

Intervenidos Todos los Mataderos Particulares de Santiago

ENERGICAS RESOLUCIONES EN LA GUERRA CONTRA LOS ESPECULADORES

(Información en página 7)

LA NACION

Año XLIX — Santiago de Chile — Viernes 3 de Septiembre de 1965 — Precio: E° 0,20 — Edic. Aérea: E° 0,25 — N.º 17.439

Edición de 28 páginas — En dos secciones	
Crónica, Págs. 1 a 3	Provincias Pág. 15
Y 6 a 9	Cables 16
Redacción 4	Hípica 17 a 20
Política 5	Deportes 21 a 23
Cámara 10 y 11	CORVI 24
Económicos 12	Social 25
Gremios 13	Teatros 26 y 27
Guía 14	Comercio 28

con cielos cubiertos y precipitaciones al interior. Norte Chico y Zona Central, nublados en disminución. Zona sur y región austral, variable, con precipitaciones en algunos puntos.

TEMPERATURA DE Máxima, 13° a las 13 horas. Mínima, 5,4° a las 6,05 horas. Tarma y Antofagasta,

Senador Radical Hermes Ahumada Pidió Permiso al CEN Para Votar a Favor los Convenios del Cobre

"Estoy convencido que estos convenios son favorables para el país y que representan un paso importante en el desarrollo económico de Chile" —expresó en su carta el destacado parlamentario, fundamentando su patriótica actitud. "Me formé la convicción de que las discrepancias expuestas por el Partido Radical habían sido resueltas" —sostuvo, refiriéndose a las modificaciones que el Gobierno hizo al proyecto a petición de los dirigentes radicales. Agregó que rechazar los convenios significa, para él, actuar contra lo que su conciencia le señala como conveniente; además, estaría contrariando las provincias que representa en el Senado y, por último, se contradeciría a sí mismo, ya que ha expresado su opinión favorable en oportunidades anteriores. CEN no aceptó.

(Información en página 5)



Gigantesca Tormenta de Nieve Azota Zona Interior de Iquique

(Información en página 3)

DOLOR DE AMIGO ANTE EL DUELO DEL ALCALDE



Presidente de la República, visiblemente acogido, abraza al Alcalde de Iquique, Manuel Fernández Díaz, y le expresa su profundo pesar por la muerte de su esposa, señora María Luisa Hechenleitner, ocurrida ayer, a las 22 horas. Una estrecha amistad y años luchando juntos por los mismos ideales unen al Jefe del Estado con la Primera Autoridad Comunal. El Primer Ministro, tan pronto conoció el fallecimiento de la señora María Luisa Hechenleitner, concurrió a expresar sus condolencias al Alcalde Fernández.

Hasta la capilla ardiente, instalada en el Hospital de Carabineros, llegaron también hasta altas horas de esta madrugada numerosas personalidades de nuestra vida ciudadana, todo el cuerpo edilicio de la comuna, miembros del Parlamento y altos funcionarios ministeriales. El Canciller, Gabriel Valdés, llegó a las 20 horas a presentar sus condolencias, y cuarenta minutos más tarde lo hizo el Jefe del Estado. — (INFORMACION EN LA PAGINA 6.)

SENADOR RADICAL HERMES AHUMADA, uno de los más destacados militantes del radicalismo, abogado y médico cirujano, parlamentario de larga trayectoria, al servicio del país, solicitó al CEN de su partido que se le autorice a votar a favor de los convenios del cobre, a los que considera beneficiosos para el país y, en especial, para las provincias que él representa en el Senado.

Reforma Agraria Expropió Otros 3 Fondos con Más de 16 Mil Hás.

(Información en página 7)

"DIRINCO" SANCIONO 66 ESTABLECIMIENTOS COMERCIALES DEL PAIS

(Información en página 6)

BANCO INTERAMERICANO DE DESARROLLO DARA PRESTAMO PARA PROMOVER MEJORAMIENTO SOCIAL DE LOS SECTORES CAMPESINOS

(Información en página 3)

"SAS" ENVIA SU AYUDA A CHILE

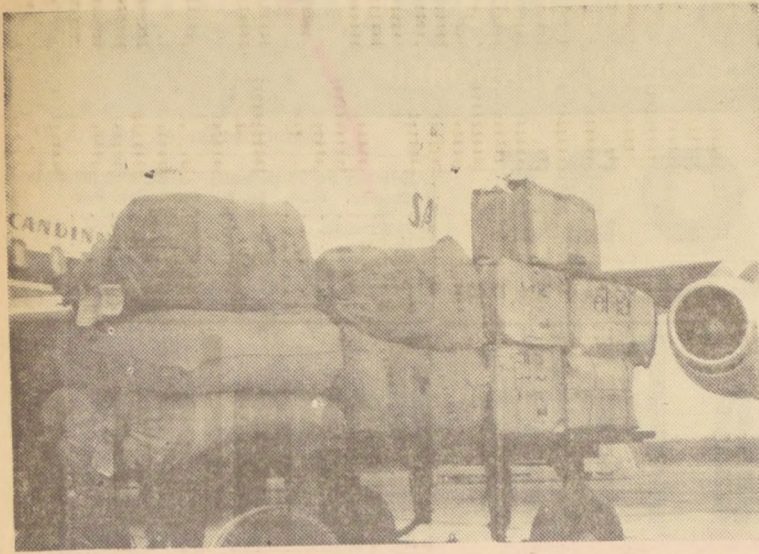

PROCEDENTE DE SUECIA en el vuelo SAS 955 de ayer, llegó una importante donación efectuada por las autoridades suecas, consistentes en vestuario de diferentes tipos. Esta ayuda ha sido posible gracias a la iniciativa y cooperación de Scandinavian Airlines System.

FACH DESIGNA "MIEMBRO HONORIS CAUSA" A DOS PERSONEROS DE LA NU

En una ceremonia que se realizó al mediodía de hoy, en las oficinas de la Dirección de Aeronáutica, se otorgará el Título de "Miembro Honoris Causa" de la Fuerza Aérea de Chile, al Doctor Adriano García Rentero, representante residente de la Junta de Asistencia Técnica de las Naciones Unidas y Director de Programas del Fondo Especial, y al Director Inocencio Font Tullot, miembro de la Organización Meteorológica Mundial de las Naciones Unidas. Impondrá las insignias correspondientes el Comandante en Jefe de la Fuerza Aérea de Chile, General del Aire, Máximo Errázuriz.

CLUB DE ABSTEMIOS CELEBRA MAÑANA ASAMBLEA GENERAL

El Club Abstemios de Chile celebrará mañana una asamblea general de socios en su nuevo local de calle Marceleta 87. Esta reunión tendrá lugar a las 19 horas, y su objetivo es el de programar los actos de celebración de las festividades patrias que se avencinan, incluyendo en su desarrollo la participación de familiares y amigos de los miembros de la entidad.

ALUMNOS DEL LICEO AMUNATEGUI CONDENAN ACTITUD DE DIRECTIVA

Los alumnos que forman el Movimiento de Unificación del Liceo Miguel Luis Amunátegui, de esta capital, frente a la situación creada en el establecimiento, y que impide la reanudación de clases, han entregado una declaración que piden sea conocida por la opinión pública. Su texto es el siguiente: "En vista de los sucesos acontecidos en los últimos días en el Liceo Miguel Luis Amunátegui, a continuación declaramos: a) Que estamos conscientes de la necesidad de obtener un nuevo local para nuestro liceo; pero...

b) La actitud adoptada por la directiva del alumnado, que fue la de tomarse el local, obedece solamente a intereses partidistas, contrarios a los intereses del estudiantado. c) Esta decisión que ha tomado el Ejecutivo del Gobierno Estudiantil es totalmente arbitraria, pues en ningún caso se ha hecho una previa consulta a las bases, o sea, la voluntad soberana del alumnado del Liceo. d) Esta decisión tomada por la directiva ha sido totalmente desleal a las proposiciones hechas por el Ministro de Educación, señor Juan Gómez Millas, quien nos merece un verdadero respeto y confianza; ya que el señor Gómez Millas les propuso la construcción de nuevos pabellones a corto plazo.

e) Esta actitud de la directiva nos representa un serio perjuicio a nosotros, los verdaderos estudiantes amunáteguinos, que llegamos al Liceo con el sólo propósito de cumplir nuestros deberes estudiantiles, los cuales nos son postergados en estos momentos por el Comité Directivo, que representa sólo tendencias políticas. Después de estos claros hechos, acordamos declarar lo siguiente: 1.) Luchar por obtener un nuevo local, pero por la vía...

Campaña de Estabilización de Precios se Pone en Marcha Hoy en Valparaíso

Comando Nacional Contra la Inflación (CONCI) inaugura hoy sede provincial en Valparaíso. Programadas reuniones con representantes del comercio, industria, banca privada, distribuidores y agrupaciones de diversas poblaciones.

Quedará constituido hoy el Comando Provincial Contra la Inflación en esta ciudad, que se integra a la Campaña de Estabilización de Precios que encabeza el CONCI. Diversas reuniones se han programado con tal efecto. Durante esta mañana el presidente de CONCI, diputado Mario Hamuy, y el presidente provincial, Guillermo Riveros, se reunieron con representantes del comercio, la industria, entidades bancarias, de casas distribuidoras y agrupaciones de pobladores.

Integra la comitiva que pone en marcha hoy el nuevo Comando Provincial Contra la Inflación, el presidente de la Cámara de Diputados, Eugenio Ballesteros, quien ha sido invitado especialmente, para vender los comerciantes interesados a la campaña anti-inflacionaria a través de las Centrales de Compras.

El Presidente provincial de CONCI, Guillermo Riveros, adelantó que el porcentaje de comerciantes de Valparaíso, en forma independiente, integran Centrales de Compras con el objeto de regular el proceso económico.

Conferencia de Prensa. Con el propósito de dar a conocer lo que es CONCI y la importancia que tiene su tarea en los labores de terminar con el proceso inflacionario, se ofreció una conferencia de prensa a las 10 horas, en la que el Presidente del Comando, diputado Mario Hamuy, explicó el proceso inflacionario, y el vicepresidente, el Presidente del Comando, diputado...

En reuniones sostenidas con grupos de comerciantes, informo de las funciones y organización de las Centrales de Compras, sistema que permite la adquisición de los artículos de consumo en la primera fuente de comercialización, sea productor o distribuidor, evitando las escalas de precios y rebajas al comprador por mayor y con pago al contado.

FAVORECER AL PUBLICO

Los comerciantes de Valparaíso agregados, han comprendido que las facilidades que se obtienen en la compra de productos, debido a la intervención de CONCI, se debe reflejar en los precios de venta al consumidor. Es en esta comprensión que los comerciantes del Puerto se han decidido a integrarse definitivamente a la campaña anti-inflacionaria, firmando los Convenios Populares de Estabilización de Precios, por las cuales se comprometen a vender a precios más bajos que los del resto del comercio.

REUNIONES DE TRABAJO

La Directiva Nacional de CONCI, tendrá reuniones con los representantes de todos los Bancos Particulares y Estatales que operan en la provincia con el objeto de darles a conocer la manera de otorgar los Préstamos Populares Controlados, en cumplimiento de disposiciones del Banco Central y de la Superintendencia de Bancos.

La misma directiva se entrevistará también con los gerentes y representantes de firmas distribuidoras y casas productoras para obtener una mejor comercialización de los artículos de primera necesidad que...

recta y los medios legales, cosa que hasta hoy no se ha hecho, y

2.) Repudiar enérgicamente la actitud arbitraria y dictatorial tomada por los elementos que componen el Comité Directivo, que tiene como única finalidad intereses políticos.

(Fdo.) Movimiento de Unificación Amunáteguina; Ramón Molina, presidente; Nelson Cifuentes, secretario.

Abogados consideran hoy en foro público el "Proyecto de Amparo"

También revisarán el programa de estudios de la Escuela de Derecho

En un foro público que se realizará esta tarde, a las 19 horas, en el Club de Abogados, se considerará el Proyecto de Amparo para el ejercicio profesional. Se le dará especial importancia en el a lo que respecta a aquellos que agraden a los abogados, los amenazas de muerte o publican su "defunción" en diarios, con las consiguientes molestias para ellos y familiares. También se estudiarán las materias relacionadas con las reformas de la Ley Orgánica del Colegio y se revisará el programa de estudios de la Escuela de Derecho.

El foro es la continuación que se iniciara la semana pasada y que tiene como finalidad estudiar la solución de los problemas del gremio. En esta oportunidad, actuó como relator el abogado Francisco Barros R., y participaron entre otros, Guillermo O'Brien, Ignacio Garcés, presidente de la Asociación; y el diputado Carlos Morales A.

VENEZUELA AYUDA A LOS DAMNIFICADOS



De veintiséis bultos que contenían medicinas y alimentos para los damnificados por los últimos temporales hizo entrega el Embajador de Venezuela en nuestro país, en un gesto que es una nueva muestra de la solidaridad del Gobierno y pueblo venezolanos hacia Chile, en horas difíciles.

EN EL GRABADO, el Embajador de Venezuela en Chile, don Juan José Rodríguez, entrega a los funcionarios de la Fundación de Viviendas y funcionarios de ese organismo.

Inician encuesta para conocimiento y clase de alimentación

Departamento Femenino del Comando Nacional Contra la Inflación (CONCI), en colaboración con Centros de Madres, inició estudio para determinar qué y cuánto se consume en el hogar.

El propósito de esta encuesta es obtener datos sobre los hábitos de alimentación, platos habituales y uso del presupuesto familiar en poblaciones populares.

Una encuesta destinada a obtener una visión estadística del problema alimentario y de utilización del presupuesto familiar, inició el Departamento Femenino del Comando Nacional Contra la Inflación (CONCI), que dirige la diputada Wilma Saavedra. Esta labor está siendo coordinada con CEMA, organismo del CONCI, darán lugar a diversos cursos de educación sobre tales temas.

Los que serán aplicadas a todas las poblaciones y sectores populares de la capital. Los cursos serán dictados en forma práctica y teórica, por dietistas que colaboran en el Departamento Femenino de CONCI.

EXPORTARÁN HIERRO POR UN VALOR DE 4.637.480 DOLARES

Ochocientos mil toneladas de minerales de hierro, por valor de 4.637.480 dólares serán exportadas por el país a Estados Unidos, Japón y Alemania, según informó el Departamento de Comercio Exterior del Banco Central. De estas partidas, que provienen de las compañías mineras Santa Fé y del Pacífico se enviarán a Norteamérica, Japón y Alemania, 740 mil toneladas, por un total de 4.128.230 dólares. A la República Argentina, serán destinadas 70 mil toneladas por valor de 509.250 dólares.

Promoción Popular se desarrolla en Antofagasta

Informó el jefe del Proyecto de Equipamiento Comunitario de Promoción Popular, Jorge Guzmán, de una jira por toda esa provincia.

Durante la presente semana quedarán elaborados los Centros Sociales de las poblaciones "Playa Blanca" y "Oriente", de Antofagasta, de acuerdo a lo planificado en el plan de Equipamiento Comunitario de Promoción Popular, Jorge Guzmán, señaló además el programa de la Delegación Regional se desarrollará factoriamente.

BEN CASEY



Advertisement for 'La INVERSION más segura y productiva de Chile' featuring 'UN DEPOSITO EN LAS ASOCIACIONES DE AHORRO Y PRESTAMOS'.

Advertisement for 'SU TELEVISOR LO REPARAMOS EN SU CASA' with contact information for TELEFELCON.

Television schedule for Canal 13 - U. Católica, listing programs like 'Los tres chiflados', 'Papa lo sabe todo', etc.

Advertisement for 'TELEVISORES GELOSO' by TELEMUNDI, highlighting features like 'GRAN PANTALLA RECTANGULAR DE 23"'. Includes contact info for Bonacic y Caro Ltda.

Television schedule for Canal 9 - U. de Chile, listing programs like 'Boletín Informativo', 'Clase de francés', etc.

Television schedule for Canal 9 - U. de Chile, listing programs like 'Flash noticioso', 'El Condé de Montecristo', etc.

Satisfacción por su misión en Chile, expresó nuevo Embajador de Francia

Al mediodía de ayer presentó sus cartas credenciales al Presidente Frei.— Declaró a la prensa que iniciaba sus funciones con optimismo en vista de la gran afinidad espiritual y política que existe entre los Gobiernos de Francia y Chile.— La visita de Frei a París dejó en el pueblo francés un recuerdo imborrable

A las 12.30 horas de ayer tuvo lugar en el Palacio de la Moneda la presentación de Cartas Credenciales del nuevo Embajador de Francia en Chile, señor Gerard Raoul-Duval ante el Presidente Frei.

La ceremonia fue un acto sencillo y breve. Asistieron altos funcionarios de la Presidencia de la República y del Ministerio de Relaciones Exteriores. Una vez que el Jefe del Estado se impuso de los documentos que acreditan oficial-

mente al señor Duval, intercambiaron algunas palabras que no tuvieron carácter de discursos, y enseguida se desarrolló entre el Presidente y el Embajador una conversación muy amistosa y cordial.

aparece, hoy, ante el concepto del pueblo francés, como un símbolo de esperanza no sólo para Chile sino para el mundo".

Mientras el señor Raoul-Duval se retiraba del Palacio de la Moneda, la Banda ejecutó la Marsellesa y el Himno Nacional de Chile.

CASI LA TOTALIDAD DE ESCUELAS PRIMARIAS REANUDARON SU LABOR

En las primeras horas de ayer se reanudaron las actividades escolares en la casi totalidad de los establecimientos dependientes de la Dirección General de la Enseñanza Primaria, dando por terminadas las vacaciones de invierno, que se prolongaron desde el 13 de agosto hasta el primero del mes en curso.

En relación con algunos locales que están ocupados por damnificados del reciente temporal de viento y lluvia que azotó a la mayor parte del territorio nacional, el Director de Educación Primaria y Normal, Luis Moll Briones, impartió instrucciones a los directores provinciales de Educación, a fin de dar un corte definitivo al problema en concordancia con los intendentes y gobernadores respectivos.

EL ALCALDE DE SEVILLA LLEGA EL 6 A SANTIAGO

Viaja a nuestro país invitado por el Instituto de Cultura Hispánica

Para el próximo lunes está anunciada la llegada a Santiago del Alcalde de la ciudad de Sevilla, señor José Hernández Díaz, que viaja a nuestro país invitado por el Instituto de Cultura Hispánica y diversas municipalidades chilenas.

El señor Hernández Díaz desempeña desde hace varios años el cargo de Alcalde de Sevilla, después de haber sido por mucho tiempo Rector de la Universidad de esa misma ciudad. Además, es Catedrático de Historia del Arte, Director de la Escuela de Bellas Artes de Sevilla y su nombre es ampliamente conocido por las numerosas publicaciones efectuadas en temas históricos, arqueológicos y artísticos. Especial resonancia han tenido sus trabajos relacionados con temas americanos, como "El testamento de D. Hernando Colón" y sus "Catálogos de Fondos Americanos del Archivo de Protocolos de Sevilla".

ACTIVIDADES EN NUESTRO PAIS

El ilustre visitante desarrollará en Santiago un variado programa de actividades relacionadas con su cargo municipal. Será recibido por la Ilustre Municipalidad de Santiago, Valparaíso y Viña del Mar. Visitará nuestras Universidades y ofrecerá un ciclo de conferencias sobre temas de su especialidad durante la semana próxima. El martes 7, a las 19 horas, dará su primera conferencia en el Instituto Chileno de Cultura Hispánica, sobre el pintor "Francisco de Zurbarán". El miércoles 8, a la misma hora, hablará en la Sala Valentín Letelier de la Universidad de Chile, sobre el pintor Bartolomé Esteban Murillo, y posteriormente, en la Universidad Católica de Santiago, sobre "Picasso y el Cubismo".

DIPLOMATICO FRANCÉS CON FREI



credenciales y un saludo muy cordial. El General Charles De Gaulle, Embajador de Francia ante el Presidente Frei, quien le entregó las credenciales, quien le realizó, como es tradicional, un saludo de la Presidencia de la República en presencia del Canciller Garmendy, Raoul-Duval, quien es en ese cargo al ex Embajador de Francia, Jacques Chonchol. Después de las 12.30 horas. Tanto a su en-

ENTREGA A 70 MIL TRABAJADORES DEL CAMPO

Se pidió fondos al Banco Interamericano para promover el desarrollo social de los campesinos

En una ceremonia celebrada ayer, el Ministro de Agricultura, Hugo Trivelli, hizo entrega al Presidente del BID, Felipe Herrera, de un programa de crédito agrícola.— Estos recursos servirán para promover el mejoramiento social de los sectores de bajos ingresos.—

En una ceremonia celebrada ayer, el mediodía, en el Consejo de INDAPE, el Ministro de Agricultura, Hugo Trivelli, hizo entrega a Felipe Herrera, Presidente del Banco Interamericano de Desarrollo, el Proyecto de Programa de Crédito Agrícola, que espera el Gobierno, con apoyo económico del BID. En el acto, el Ministro de Agricultura, Hugo Trivelli, el Presidente del BID, Felipe Herrera, el Director de la PAO para América Latina, Hernán Zaldívar, el Director General de Agricultura, Ricardo Chonchol, y el Director Ejecutivo de INDAPE, Jacques Chonchol.

El programa de agua potable rural con el Ministerio de Salud, por 2,5 millones de dólares. Finalmente, destacó el Presidente del BID que por parte del Banco existe preocupación por el programa de agua potable rural con el Ministerio de Salud, por 2,5 millones de dólares. Finalmente, destacó el Presidente del BID que por parte del Banco existe preocupación por el programa de agua potable rural con el Ministerio de Salud, por 2,5 millones de dólares.

Recaredo Ossa viaja a reunión de hombres de negocios en California

Presidente de la Confederación de la Producción y del Comercio se despidió ayer de S. E. También se refirió a los problemas de abastecimiento en el país

Recaredo Ossa, presidente de la Confederación de la Producción y del Comercio, quien viaja el próximo lunes a San Francisco de California para concurrir a una Conferencia en esa ciudad entre los días 10 y 20 del presente, vistió ayer al Presidente de la República de quien se despidió. Ossa concurrirá también a una reunión de la Confederación Internacional del Comercio y la Industria, que se efectuará posteriormente en Caracas.

Durante el torneo se abordarán específicamente los problemas nacionales que se proyectan al exterior, es decir los que tienen relación con la Asociación Latinoamericana de Libre Comercio y la Integración Latinoamericana. También se conversó durante la reunión sobre el abastecimiento de alimentos a la población del país. Señaló Recaredo Ossa que el aprovisionamiento, principalmente de carne, ha sido particularmente difícil durante el presente año, pues los temporales han impedido una mayor importación de ese producto desde Argentina.



DURANTE LA REUNION realizada ayer en el Ministerio de Agricultura. De izquierda a derecha, los señores Raúl Devés, Felipe Herrera, Ministro Trivelli, Jacques Chonchol y Hernán Santa Cruz.

Mercado de Población "San Gregorio" inaugurará hoy el Presidente Eduardo Frei

El establecimiento consta de 34 locales y abastecerá a una población superior a los treinta mil habitantes.— La Primera Dama de la República cortará la cinta inaugural.— Pobladores se harán presentes para congratular a S. E. por cumplir mañana un año de su triunfo presidencial

Mañana, a mediodía, se inaugurará oficialmente el Mercado Modelo, ubicado en la Población San Gregorio, con asistencia del Presidente de la República, Eduardo Frei; su esposa, María Ruiz Tagle de Frei; Ministros de Estado y otras autoridades. Este mercado fue construido hace cinco años por la Corporación de la Vivienda, y aún hasta la fecha había permanecido sin funcionar. Gracias a la activa colaboración del Departamento de Pobladores del Comando Nacional Contra la Ingestión, CONCI, centros de madres, juntas de vecinos y centrales de compras de la Población San Gregorio, se logró habilitar en apenas dos meses, este Mercado Modelo, que abastecerá a más de 30 mil habitantes del sector, y consta de 34 locales.

Las directivas de comerciantes, juntas de vecinos, centros de madres y otras asociaciones de este populoso sector de la comuna de La Granja, consideran de gran trascendencia la inauguración de este mercado, que pasó de ser un sector de abandono a un total abandono. PROGRAMA.— El programa se iniciará a la llegada de S. E. el Presidente de la República, con el izamiento de la bandera y la interpretación del Himno Nacional, por la banda del Regimiento Cazadores. A continuación, la esposa del Jefe del Estado, cortará la cinta inaugural, iniciándose, en esta forma, el recorrido por las diversas dependencias del mercado. Alejandro Galaz, Director Nacional de Pobladores,

realizará la entrega oficial del mercado, mientras la recepción estará a cargo de Manuel Aliste, presidente Central de Compras y Unión de Comerciantes de San Gregorio. Posteriormente, usarán de la palabra, el presidente de CONCI, Mario Hamuy, y el Ministro de Economía, Domingo Santa María. ACTO MASIVO.— Al mismo tiempo se pondrá en marcha este Mercado Modelo; mañana se llevará a efecto un gran acto masivo, al que concurrirán alrededor de 10 mil pobladores de los diversos sectores del Departamento Pedro Aguirre Cerda, para conmemorar, en esta oportunidad —4 de septiembre—, la fecha en que fue elegido hace un año, el actual Primer Mandatario.



Ministro de Agricultura, Hugo Trivelli, estrecha abrazo a Felipe Herrera, presidente del Banco Interamericano de Desarrollo.

Senador Hermes Ahumada solicitó permiso al CEN para votar a favor de los Convenios del Cobre

TEXTO DE LA CARTA

El texto de la carta del senador Ahumada es el siguiente:

Santiago, 1.º de septiembre de 1965.

Señor Humberto Enriquez, Presidente del Partido Radical.— Presente.

Muy distinguido Presidente y amigo:

He tenido conocimiento de la resolución del Consejo Ejecutivo Nacional, según la cual los senadores del Partido debemos votar en contra de la idea de legislar en el proyecto relativo a los Convenios del Cobre.

Como soldado disciplinado de esta colectividad política, siempre he acatado sus resoluciones; pero antes de que se produzca la votación en el Honorable Senado, quiero dirigirme a Ud., señor Presidente, para solicitar su autorización en el sentido de poder votarlos favorablemente.

Las razones que tengo para formular esta petición son las siguientes:

Estoy convencido que estos convenios son favorables para el país y que representan un paso importante en el desarrollo económico de Chile.

Este proyecto de ley permitirá el aumento substancial de la producción cuprifera; significará un incremento de los ingresos fiscales; un aumento en la disponibilidad de las divisas, tan necesarias para nuestra economía; creará la confianza en el ambiente internacional para que vengan nuevos capitales y—lo que es más importante—, se producirá la asociación entre el Estado y esas Compañías, permitiendo una progresiva e importante intervención del interés nacional en la dirección de estos negocios fundamentales para la vida de nuestro país. En mi concepto, es la primera etapa hacia la nacionalización, especialmente, en lo que se refiere al mineral "El Teniente".

Por otra parte, en distintas ocasiones y en las reuniones de los senadores, he expresado mi opinión favorable a los convenios, y será muy duro para mí, teniendo esta convicción, tener que rechazarlos y verme obligado a quebrantar tan duramente a mi espíritu.

Represento, en el Congreso, a las provincias de O'Higgins y Colchagua, mi tierra natal.

En la provincia de O'Higgins, especialmente, que será enormemente beneficiada si los convenios se aprueban, la opinión pública en su mayoría los apoya, porque representarán obras públicas de gran importancia, un plan habitacional que significará la transformación completa de la ciudad de Rancagua y un tráfico comercial que beneficiará, sin duda, a todos los que viven en esa región.

Significará, asimismo, para estas provincias la oportunidad de nuevas ocupaciones para muchos trabajadores que hoy carecen de un trabajo estable y las compras que deberán hacer estas Compañías dentro del país, representarán, también, un estímulo apreciable para el desarrollo industrial interno e igualmente nuevas oportunidades de empleo.

Me tocó concurrir a las reuniones entre los representantes del Partido Radical y los representantes del Gobierno, en cumplimiento de su mandato y en ellas se formularon de parte de nuestro Partido, tres observaciones básicas:

Elas se referían:

a) Conservar la totalidad de las facultades que actualmente tiene el Departamento del Cobre, de acuerdo con la Ley 11.828.

El Gobierno manifestó que nunca había sido su propósito reducirlos, y dejó constancia, a través de artículos expresos, que se conserva la totalidad de esas facultades.

b) Pedimos que la ley que otorgaba facultades extraordinarias se convirtiera en una ley específica.

Los representantes del Gobierno manifestaron que aun cuando esta exigencia limitaba la posibilidad de actuar con la suficiente eficacia, no tenían inconveniente en aceptar esta proposición y redactaron la ley en los términos conocidos.

c) Pedimos que no se tratara de una ley-contrato, y el Gobierno aseguró que justamente esa era su opinión, y que estaba pidiendo las autorizaciones legales para dictar los decretos de inversión por parte de S. E. el Presidente de la República.

Como no hubiera otras objeciones fundamentales, al término de estas reu-

niones me formé la convicción de que las discrepancias expuestas por el Partido Radical habían sido resueltas. Naturalmente, el Partido se reservaba el derecho de poder presentar otras indicaciones en el debate que traajeran sus anhelos o modificaran cualquier disposición que nosotros estimáramos inconveniente, como por vía ejemplar, señalo las disposiciones que dicen atención con el régimen de retorno.

En estas condiciones rechazar por mi parte el proyecto, significa votar en contra de un proyecto que yo, en mi conciencia, considero conveniente en sus términos generales, aun cuando pudiera tener reservas sobre algunas de sus disposiciones; significaría contradecirme a mi mismo, ya que—como le dije anteriormente—he expresado mi opinión favorable a ellos.

Como no se trata de un proyecto que compromete principios doctrinarios, sino que un juicio técnico y político sobre un proyecto específico relativo a un asunto económico, creo estar autorizado para solicitar al Presidente de mi Partido que, modificando su acuerdo, me autorice a votar en la forma indicada.

El Partido sabe que yo he entregado una vida entera a su servicio, que soy militante leal y que amo a su doctrina, por encima de todas las cosas de la vida. Por lo mismo, creo que actuando como actúe, y guiándome exclusivamente en lo que creo el interés nacional y el interés de mi propio Partido, es que vengo a reiterar al señor Presidente, de una respuesta favorable a mi petición.

Abona asimismo mi petición que muchas veces a otros Gobiernos que no eran radicales, les hemos facilitado su acción, votando en general la idea de legislar, y parecería injustificado negarle ahora a un Presidente, cuya honestidad y trayectoria democrática son nacional e internacionalmente reconocidas.

Agradezco de antemano al señor Presidente la atención que dispense a la solicitud que le plantea un Senador de la República y un radical que ha librado tantas luchas al servicio de su Partido y de su país.

Lo saluda atentamente, su amigo.—
Dr. HERMES AHUMADA PACHECO.

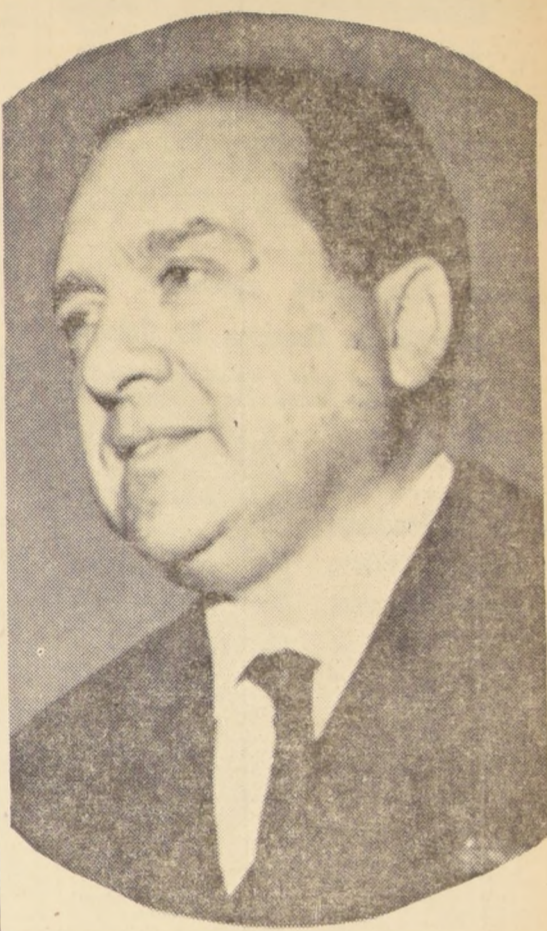

SENADOR HERMES AHUMADA

Probado el Plebiscito

En sesión extraordinaria, el día 29 de agosto, el senador Ahumada solicitó permiso al CEN para votar a favor de los Convenios del Cobre. No se consideró en esa oportunidad una petición de 15 diputados en el sentido que se expulsara al parlamentario que solicitó permiso para votar a favor de los convenios.

En sesión extraordinaria, el día 29 de agosto, el senador Ahumada solicitó permiso al CEN para votar a favor de los Convenios del Cobre. No se consideró en esa oportunidad una petición de 15 diputados en el sentido que se expulsara al parlamentario que solicitó permiso para votar a favor de los convenios.

OPINION POPULAR DEL 4 DE SEPTIEMBRE

El plebiscito se celebrará el día 4 de septiembre. Se trata de un plebiscito de carácter nacional, que se celebrará en forma simultánea en todas las provincias. El plebiscito consistirá en que los ciudadanos voten sobre la propuesta de reforma constitucional que se les presenta.

Secretario del Trabajo intervendrá en conflicto de la Hacienda Pullally

El secretario del Trabajo, Emiliano Caballero, viajó a la Hacienda "Pullally", de Zapallar, con el propósito de intervenir personalmente en el conflicto suscitado entre los trabajadores y el dueño de la hacienda.

Proyecto de Reformas Constitucionales fue despachado por Cámara de Diputados

LA INICIATIVA DEBE SER TRATADA POR EL SENADO

El proyecto de reformas constitucionales fue despachado por la Cámara de Diputados, en sesión que se prolongó hasta la madrugada. Las enmiendas a la Carta Fundamental, fueron tratadas durante dos días seguidos por la Cámara, en sesiones que se prolongaron todo el día y parte de la noche. El proyecto debe ser remitido al Senado para que esta Corporación se pronuncie sobre la materia. La reforma constitucional debe ceñirse a la misma tramitación de un proyecto de ley, pero una vez pronunciadas ambas Cámaras, estas deberán reunirse

en sesión pública para tomar conocimiento de él y proceder a votarlo sin mayor debate.

La trascendental iniciativa del Gobierno finalizó ayer su primer trámite constitucional, introduciendo modificaciones revolucionarias en la práctica una efectiva proporcionalidad en la representación de los miembros de la Cámara de Diputados se producirán en la primera elección general ordinaria que tenga lugar.

En su sesión de anteaño, la Cámara aprobó, entre otras modificaciones, la del derecho de propiedad y la del derecho de sufragio. Ayer en la mañana, gran parte del debate estuvo dedicado a considerar un artículo nuevo propuesto por José Isla, que amplía la inviolabilidad de los parlamentarios. Su texto es el siguiente: "Artículo.— La inviolabilidad establecida en el artículo anterior se extiende a las opiniones que emitan los senadores y diputados, tanto dentro del recinto del Congreso Nacional como fuera de él, cualquiera que sea la ocasión, lugar o medio empleado para expresarlos o difundirlos. Sin perjuicio de lo establecido en el inciso primero de este artículo, las personas afectadas por expresiones que la Mesa de la respectiva Corporación estime injuriosas o calumniosas, tendrán derecho a que se inserte en las versiones oficiales del Congreso el desmentido que formule en términos respetuosos, en resguardo de su honor, fama o prestigio. Intervinieron durante el debate de esta iniciativa, entre otros, José Isla, César Godoy, Mario Palestro, Hugo Zepeda, Fernando Sanhueza, Vicente Soa, Luis Tejada y Eduardo Sepúlveda.

Los diputados demócratas cristianos no tenían orden de votar en ningún sentido y lo hicieron conforme a sus opiniones personales. La iniciativa fue aprobada por 97 votos contra 32. La Sala también aprobó la enmienda al artículo 29 sobre incompatibilidades parlamentarias, agregando a las normas establecidas las siguientes: "Son incompatibles también con todo empleo, función, cargo o comisión de cualesquiera naturaleza que se desempeñe en empresas bancarias, de seguros y otras sociedades anónimas y además en aquellas sociedades de cualquier tipo cuyo giro principal o accesorio sea la importación o exportación de productos o mercaderías, en las que tengan aportes de capital extranjero y en las empresas de radiodifusión. La misma incompatibilidad afectará a quienes como personas naturales se dediquen a la importación o exportación de productos o mercaderías y a quienes sean propietarios, arrendatarios o concesionarios de radiodifusiones comerciales."

formadas por los departamentos y comunas colindantes que establezca la ley. El número de Diputados que corresponderá elegir a cada provincia o circunscripción, en su caso, lo fijará la ley, aplicando un procedimiento que dé por resultado en la práctica una efectiva proporcionalidad en la representación de los miembros de la Cámara de Diputados se producirán en la primera elección general ordinaria que tenga lugar.

Por 85 votos contra 24, la Cámara aprobó la sustitución del artículo 37 por otro, que aumenta a 150 el número de diputados (actualmente son 147) y, conforma a un Censo general de población se distribuirán los cargos por circunscripciones, sin que pasen de 15 como máximo ni de 2 como mínimo por cada circunscripción.

El texto de la disposición aprobada, es el siguiente: "Artículo 37º.— La Cámara de Diputados se compone de ciento cincuenta miembros elegidos por las provincias, en votación directa y en la forma que determine la Ley de Elecciones. No obstante, para estos efectos, la provincia de Santiago se dividirá en cuatro circunscripciones electorales."

El texto de la disposición aprobada, es el siguiente: "Artículo 37º.— La Cámara de Diputados se compone de ciento cincuenta miembros elegidos por las provincias, en votación directa y en la forma que determine la Ley de Elecciones. No obstante, para estos efectos, la provincia de Santiago se dividirá en cuatro circunscripciones electorales."

El texto de la disposición aprobada, es el siguiente: "Artículo 37º.— La Cámara de Diputados se compone de ciento cincuenta miembros elegidos por las provincias, en votación directa y en la forma que determine la Ley de Elecciones. No obstante, para estos efectos, la provincia de Santiago se dividirá en cuatro circunscripciones electorales."

El texto de la disposición aprobada, es el siguiente: "Artículo 37º.— La Cámara de Diputados se compone de ciento cincuenta miembros elegidos por las provincias, en votación directa y en la forma que determine la Ley de Elecciones. No obstante, para estos efectos, la provincia de Santiago se dividirá en cuatro circunscripciones electorales."

El texto de la disposición aprobada, es el siguiente: "Artículo 37º.— La Cámara de Diputados se compone de ciento cincuenta miembros elegidos por las provincias, en votación directa y en la forma que determine la Ley de Elecciones. No obstante, para estos efectos, la provincia de Santiago se dividirá en cuatro circunscripciones electorales."

El texto de la disposición aprobada, es el siguiente: "Artículo 37º.— La Cámara de Diputados se compone de ciento cincuenta miembros elegidos por las provincias, en votación directa y en la forma que determine la Ley de Elecciones. No obstante, para estos efectos, la provincia de Santiago se dividirá en cuatro circunscripciones electorales."

El texto de la disposición aprobada, es el siguiente: "Artículo 37º.— La Cámara de Diputados se compone de ciento cincuenta miembros elegidos por las provincias, en votación directa y en la forma que determine la Ley de Elecciones. No obstante, para estos efectos, la provincia de Santiago se dividirá en cuatro circunscripciones electorales."

El texto de la disposición aprobada, es el siguiente: "Artículo 37º.— La Cámara de Diputados se compone de ciento cincuenta miembros elegidos por las provincias, en votación directa y en la forma que determine la Ley de Elecciones. No obstante, para estos efectos, la provincia de Santiago se dividirá en cuatro circunscripciones electorales."

El texto de la disposición aprobada, es el siguiente: "Artículo 37º.— La Cámara de Diputados se compone de ciento cincuenta miembros elegidos por las provincias, en votación directa y en la forma que determine la Ley de Elecciones. No obstante, para estos efectos, la provincia de Santiago se dividirá en cuatro circunscripciones electorales."

El texto de la disposición aprobada, es el siguiente: "Artículo 37º.— La Cámara de Diputados se compone de ciento cincuenta miembros elegidos por las provincias, en votación directa y en la forma que determine la Ley de Elecciones. No obstante, para estos efectos, la provincia de Santiago se dividirá en cuatro circunscripciones electorales."

Secretario del Trabajo intervendrá en conflicto de la Hacienda Pullally

El secretario del Trabajo, Emiliano Caballero, viajó a la Hacienda "Pullally", de Zapallar, con el propósito de intervenir personalmente en el conflicto suscitado entre los trabajadores y el dueño de la hacienda.



JORGE CASH, Asesor Político de la Presidencia de la República, ofreció ayer una charla en la sede del Partido Demócrata Cristiano del Primer Distrito. Hizo una amplia exposición sobre la actualidad política, despertando un fuerte interés entre los asistentes a la reunión. La conferencia, matizada con diálogos, recibió un vigoroso respaldo

REAJUSTE DE CUENTAS DE AHORRO APROBO EN GENERAL EL SENADO

Sesión especial celebró ayer el Senado a fin de abocarse al despacho de materias que habían quedado pendientes en las tablas de sesiones anteriores. Presidió la sesión Tomás Reyes Vicuña. En primer lugar la Sala aprobó el informe de la Comisión de Defensa sobre el mensaje del Ejecutivo que propone ascensos en las Fuerzas Armadas, y que se celebró en sesión secreta. Además el Senado aprobó en general el proyecto que fija normas para reajustes de fondos depositados en cuentas de ahorros a plazo en el Banco del Estado. Dejó para segunda discusión el proyecto del Ejecutivo que propone la designación de Embajadores a Javier Lira, en Colombia, y a Ramón Espinoza, en Panamá. Por último dejó pendiente la discusión del proyecto que modifica el art. 37º del Código del Trabajo respecto al fuero sindical. La Sala acordó dar plaza hasta el lunes próximo al mediodía, para que los parlamentarios presenten indicaciones al proyecto de reajustes de cuentas de ahorro.



En febrero del próximo año, empezará a funcionar el Mercado Periférico de Lo Valledor Norte, anunciado a la directiva de la Asociación de Comerciantes Minoristas instalados de esa localidad, el Alcalde de Santiago, Manuel Fernández de Díaz. La entrevista se realizó recientemente y tuvo por objeto plantearle la necesidad de un pronto despacho por la Dirección de Obras Municipales para dicha construcción. Este vendrá a solucionar el problema que afecta a veinte poblaciones adyacentes y es parte del programa del Gobierno, que instalara otros cuatro en el Gran Santiago. En EL GRABADO, el Alcalde Manuel Fernández, rodeado de los directivos comerciantes, Carlos Candia, Orlando Matamala, Carlos Figueroa, Jesús Alegria, Eduardo Flores y Osvaldo Bobadilla.

Técnicos electricistas aprobaron proyecto de Creación de Colegio

Hicieron entrega de su texto a diputado Héctor Valenzuela Valderrama

El Sindicato Profesional de Instaladores Técnicos Electricistas en un amplio reclamo...

Más De 82 Toneladas De Merluza Entraron A Terminal Pesquero

Ochenta y dos mil kilos de merluza llegaron ayer al Terminal Pesquero de la CORFO, para ser distribuidos en las carnicerías del Gran Santiago, en el programa de abastecimiento a la población de este sustituto de la carne de vacuno.

Por otra parte, entraron al Terminal Pesquero 35 mil 215 kilos de mariscos de todas las especies y variedades, y 18 mil 804 kilos de pescado fino.

En cuanto al día de hoy, la Empresa de Comercio Agrícola distribuirá un total de 420 toneladas de carne enfriada a fin de satisfacer las necesidades del consumo de la población de Santiago.

Por su parte, el "Plan Cordillera", que funciona a través del convenio firmado entre LAN, LASA y ECA, ha traído hasta la fecha, desde Mendoza, alrededor de 500 toneladas de carne a la semana.

Nuevas pensiones y otros beneficios concedidos en el mes de abril por el Servicio de Seguro Social

La Institución ha concedido, durante el mes de abril de 1965, las siguientes pensiones y otros beneficios a sus asegurados:

Table with 3 columns: Number of beneficiaries, Description of pension/benefit, and Amount. Includes rows for 'Pensiones de Vejez', 'Pensiones de Invalidez', and 'Pensiones de Viudez'.

DE LAS NUEVAS PENSIONES CONCEDIDAS A LOS ASEGURADOS, LAS 10 DE MONTO MAS ALTO SON LAS SIGUIENTES:

Table listing the top 10 highest pension amounts with names and amounts.

TOTAL PENSIONES PAGADAS EN EL MES DE ABRIL

222.374 Pensiones por un monto de \$ 17.509.376,31

BENEFICIOS DEL DFL. 243 OTORGADOS DURANTE EL MES DE ABRIL

Table with 4 columns: Recibidos, Aprobados, Monto, Promedio.

BENEFICIOS DEL DFL. 245 OTORGADOS DURANTE EL MES DE ABRIL

Table with 4 columns: Recibidos, Aprobados, Monto, Promedio.

Nº de obreros que reciben pagas del régimen general 455.576

Cantidad de cargas familiares del régimen general 1.690.343

MONTO TOTAL PAGADO \$ 13.721.811

Campaña contra la especulación extiende vigorosamente a todo Chile

La enérgica campaña y las drásticas medidas que está tomando el Gobierno contra los especuladores se ha extendido también a las provincias.

De un total de 66 sanciones aplicadas ayer por el Ministerio de Economía a establecimientos comerciales, 45 corresponden a infractores de diversas ciudades del país. Lo que es una consecuencia de la activa labor que realiza personal de la Dirección de Industria y Comercio en las provincias para reprimir la especulación.

La relación completa de las firmas sancionadas ayer a través de todo el país, es la siguiente:

CLAUSURAS: Puesto Pan, Manuel Martínez, José Arieta 9437, 2 días; Reparadora de Calzado, Sergio Aguirre, Serrano 338, Valparaíso; 1 día; menestras Desiderio Quezada, Guacolda N° 20, Valparaíso, 2 días.

Fueron sancionados 66 establecimientos comerciales de diversas ciudades del país.— Nómina completa de los comerciantes sancionados en el día de ayer

meda 4099; Arsenio Zamora, Olegario Lazo 991, San Fernando; Córdoba y Juanicoteña, Avenida Washington 1050, Valparaíso; salón de venta, Textiles Banvarte, Monjitas 842-846; hotel, Enrique Montecino, Prat 780, Curicó; provisiones, Julio Mercado, Pudeto esquina Errázuriz, Ancud; bar-restaurante, Ismael Palacio, Barros Arana 553, Concepción; Alegría Sierra Portales 934, Temuco; Raúl Leyton, Balmaceda 677, La Serena; puestos varios, Vitalia Pastén, Lumaco esquina Vera Saldías s/n, Chillán; carnicería, Arturo Aguilera, Catello 307, Valparaíso; panadería, Francisco Rivera, Riquelme 1028, Chillán; Victoria Poblete, Maipo 1096, Chillán; almacenes, Demetrio Loris, Mapocho 4199; Antonio Sola, Loreto 102; Eron Wolf Lorenz, A. Prat 79; Kampe Heeren, Pudeto 301; Carray y Delgado Ltda., Prat 6; San Felipe; Angel Gutiérrez, Dos Sur (Lo Aránguiz) 830; Mario Munizaga, Freire 800; Pedro Baeza, Chacabuco 1202, Concepción; Eduar do Solís, V. Mackenna 1202; José Soto e Hijos, San En-

rique 14970; Augusto Balbarán, V. Mackenna 1218; naderías, Alvarez Hino, y Cia., Iquique 3498; Borda y Moneda 2701; Moliner e Hijos Ltda., Avenida 1352; Luciano J. del Pino, Santa Justina 701, Valparaíso; Julio Miserda, Pudeto esquina Riquelme, Valparaíso; Enriquez 779, Curicó; Victoriano Cotera, Avenida B. O'Higgins 1035; Humberto Laneri y Motta, Silva, Oriente 1074, Talca; Molino de Trigo, Cia. de Carbon, Juvenal Sepúlveda, Waldo Seguel 670, Maipo; panaderías Pedro Balanda, Aldunate 1172, Maipo; Zamora, Olegario Lazo 991, San Fernando; 4099; Juaniteca, Avenida Washington 1050, Valparaíso; Córdona, José Oleo y Cia., B. O'Higgins 1035; Valparaíso y varios, Domingo Estraguz, Alameda 2892; talabarterías, Textiles Banvarte, Monjitas 842-846; hotel, ventas, Textiles Banvarte, Monjitas 842-846; hotel, ventas, Pudeto esquina Errázuriz; provisiones, Julio Mercado, Pudeto esquina Errázuriz; reparadora de calzados, Juan Fco. Fernández, Las Heras 527, Valparaíso; to pan, Amable Castaño, Elceer Parada 2096.

Confederación Mutualista ayuda a Sociedades congéneres de provincia

La suma reunida será distribuida entre las Mutuales afectadas por el último sismo

La cantidad de \$ 4.157,12 reunió la "Confederación Mutualista de Chile" entre sus Federaciones Provinciales, Consejos Departamentales y Sociedades, para ayudar solidariamente a las instituciones mutualistas que fueron dañadas por el sismo de marzo último, en Aconcagua, Valparaíso y Coquimbo. Dicha suma se ha distribuido a los respectivos organismos confederales y el detalle de los aportes, entre los cuales figura el de la propia Central, irá, según se nos informa en circulares oficiales a las distintas federaciones y sociedades congéneres del país.

EXPRESION DE PESAR Su pesar, junto a sentimientos de aliento y hermandad, acordó expresar la Confederación Mutualista a los sectores más modestos del país y en especial a los consocios y familias de las instituciones mutualistas, ante los últimos vendavales que azotaron el territorio nacional, a la vez que se confía en que no serán postergadas medidas eficaces de los Poderes Públicos para paliar en parte las dolorosas consecuencias de los temporales en cada zona del país, así como justas medidas de ayuda a las entidades mutualistas y servicios asistenciales y culturales.

CAMPAÑA DE SANEAMIENTO RURAL SE EFECTUA EN LA PROVINCIA

VALPARAISO.— Dos personaleros de la Oficina de Saneamiento Rural, de la Dirección General del Servicio Nacional de Salud, llegaron a Valparaíso, con el fin de desempeñar diversas funciones relacionadas con el saneamiento de las localidades interiores de la zona. Son el Educador para la Salud, doctor Gregorio Mena, y la Asistente Social, Elba Santibáñez. Luego de presentar sus saludos al Director Subrogante de la IV Dirección Zonal del SNS, doctor Raúl Gutiérrez, se reunieron con diversos funcionarios con el fin de iniciar el programa de trabajo.

EDUCADORAS PARA EL HOGAR CON LA PRIMERA DAMA



CUARENTA Y DOS EDUCADORAS del Hogar, pertenecientes al Instituto de Desarrollo Agropecuario, INDAP, que viajaron desde todo Chile, se entrevistaron en la mañana de ayer jueves, con la Primera Dama, señora María Ruiz Tagle de Frei, para reafirmarle su más amplia colaboración a los planes de desarrollo que está realizando el Gobierno y las obras sociales de la Primera Dama. La delegación de educadoras para el Hogar, llegó encabezada por la señora Elena Pino, quien hizo entrega a la esposa del Jefe del Estado, de un hermoso ramo de flores, un típico chal tejido en Riscos Colorados, de la comuna de Navidad, además de un sobre con una lista de los nombres de todas las Educadoras que asistieron a la entrevista. "Queremos que sepa, le expresó la jefa de las Educadoras, que nosotras estamos cooperando con los planes de Desarrollo del Gobierno, desde las comunidades rurales y de la INDAP; y que a través de todo Chile, hay una educadora del Hogar, que cuida del campesino, sosteniendo el más humilde". La Primera Dama, les agradeció el aliento a seguir cooperando en la forma tan efectiva que hasta ahora lo habían hecho. Actualmente, las Educadoras del Hogar, que han venido desde todos los puntos del territorio, asisten a un Seminario sobre "Información y relación con el Gobierno", tendiente a trazar una línea de acción conjunta en la labor de promoción rural.

APOYAN LABOR SOCIAL DE LA PRIMERA DAMA



Los ejecutivos de la Compañía de Cervecerías Unidas visitaron a la Primera Dama para poner a su disposición el stand que la empresa presentará en la próxima Feria Sudamericana de octubre. El producto de las ventas del stand incrementará los fondos para las obras sociales que realiza la esposa del Jefe del Estado. En EL GRABADO, la señora María Ruiz Tagle de Frei, durante la visita de los personaleros de CCU, e integrantes del Comité de Navidad. De izquierda a derecha: Sras. Patricia L. de Huerta, Teresa Vial de Sarracino, Ernesta Miranda, Relaciónadora de CCU; Sra. Marie Louise Edwards de Lyon, la Primera Dama, Sras. Filomena Bolton de Figueroa, Adriana de la Cuadra de Parra, Edmundo Villalobos, Administrador de Ventas de CCU, y Ronald Wilkins, Jefe de Actividades Especiales de la Compañía.

FALLECIO AYER LA ESPOSA DEL ALCALDE DE SANTIAGO

Sus funerales se efectuarán hoy, a las 16 horas, en el Cementerio Católico

Después de una prolongada enfermedad falleció ayer, a las 12:40 horas, la señora María Luisa Hechenleitner de Fernández, esposa del Alcalde de la Municipalidad de Santiago, Manuel Fernández Díaz. La extinta era hija de alemanes que llegaron al país durante la Primera Guerra Mundial. Nació en la ciudad de Puerto Montt. Estudió en el Liceo Alemán de esa ciudad y terminó sus estudios humanísticos en el Liceo N° 3 de Nifas de Santiago.

Ingresó a la Escuela de Servicio Social de la Universidad Católica. Se tituló el año 1942 con voto de distinción. Su memoria versó sobre "Higiene Industrial". Trabajó como Asistente Social en la Dirección General de Prisiones. Dejó dos hijos, Paz María y Manuel Alfonso, de 16 y 17 años de edad. Sus restos mortales son velados en la Capilla del Hospital de Carabineros el Presidente de la República y su esposa María Ruiz Tagle de Frei, Ministros de Estado, los funerales se efectuarán a las 16 horas después de una misa que se oficiará por el descanso de su alma, partiendo el cortejo en dirección al Cementerio Católico.

15 Casos De Viruela Denuncian En Paraguay

La Organización Mundial de la Salud ha notificado al Servicio Nacional de Salud, la aparición de quince casos de viruela en Asunción, capital del Paraguay.

Por otra parte, también se han registrado casos de esa enfermedad transmisible en las Repúblicas de Colombia, Perú, Brasil y Argentina.

Estas informaciones refuerzan la insistencia de las autoridades responsables del Servicio Nacional de Salud, en que el hecho de que nuestra nación debe mantenerse alerta contra la viruela, que aunque ha sido controlada de Chile, sigue constituyendo una amenaza constante para la América Latina.

Para tales efectos, el país dispone de vacunas que garantiza la atención del público.

RESOLVERAN PROBLEMA DE EXTRACCION DE BASURAS EN COMUNA DE LA CISTERNA

El Ministro del Interior prometió colaboración a la Municipalidad respectiva.— Regidores demócratacristianos se entrevistaron con el Jefe del Gabinete, ayer

El Gobierno colaborará con la Municipalidad de La Cisterna, en la solución del problema de extracción de basuras. En fecha próxima se comprarán seis camiones para el uso. Para lograr este propósito se solicitó la colaboración de la CORVI, ya que los vehículos que actualmente tiene esa Corporación no dan abasto, para atender las necesidades de muchas nuevas poblaciones construidas por la Corporación de la Vivienda.

En caso que se presenten problemas de índole económica, es probable que el Gobierno utilice fondos que destina el Banco Interamericano de Desarrollo en beneficio de nuestro país.

Así lo informaron ayer a LA NACION los regidores demócratacristianos de La Cisterna, Ernesto Mouat y Mario Ciudad. Lo hicieron después de una prolongada y cordial entrevista que sostuvieron con el Ministro del Interior, Bernardo Leighton.

Ambos ediles se retiraron muy complacidos con el resultado de la entrevista con el Jefe del Gabinete. Especialmente porque con la normal extracción de basuras en esa población comuna, se evitara una serie de enfermedades que todas las temporadas de verano afectan a la población con las moscas.

Ernesto Mouat dijo, asimismo, que obtuvieron del Ministro del Interior la promesa de que el Gobierno impulsará la iniciativa de la instalación de



ERNESTO MOUAT y MARIO CIUDAD, regidores demócratacristianos de La Cisterna, hacen declaraciones a LA NACION, después de una entrevista que sostuvieron con el Ministro del Interior.

LA REFORMA AGRARIA EN ACONCAGUA:

EXPROPIARAN TRES NUEVOS FUNDOS CON UNA SUPERFICIE DE 16 MIL 872 HECTAREAS

predios, pese a ser de ricos suelos, se encuentran notoriamente mal explotados.— Están ubicados en la provincia de Rancagua y serán entregados a los ex inquilinos para aumentar sus rendimientos, con asesoría de asistencia técnica y facilidades crediticias

Hasta la fecha, la superficie expropiada por CORA en su nueva política totaliza 84.609 hectáreas.

Los fondos expropiados son "San José de Catemu", de propiedad de don Francisco Valencia Simms, situado en el departamento de San Felipe, comuna de Catemu, con una superficie de 659 hectáreas; "La Higuera", perteneciente a doña Elena Doll de Díaz, con una superficie que, de acuerdo al proyecto aerofotogramétrico, alcanza a 9.979 hectáreas, situado en el departamento de Petorca, comuna de La Ligua y Cabildo; "El Carmen de la Higuera", de propiedad de don Fernando Doll Buzeta, situado en las mismas comunas con una superficie de 6.233 hectáreas.

Las causales de expropiación en estos casos, son la notoria mala explotación y abandono de los predios que determinan su condición de estar por debajo de los niveles adecuados de productividad en relación a las condiciones económicas predominantes en la región, para tierras de análogas posibilidades.

Continuando con su política de incorporar a la producción los predios notoriamente mal explotados, el acceso del campesinado a la propiedad de la tierra, el Consejo de la Reforma Agraria aprobó ayer tres nuevas expropiaciones por una superficie total de 16.872 hectáreas en la provincia de Rancagua.

El fondo "SAN JOSÉ DE CATEMU" tiene 659 hás. Sus propietarios no han buscado solución alguna a este gravísimo problema. Hay plantaciones de paltos, limoneros y naranjos.

Este fondo tiene 535,1 hás. de riego o bajo canal, y 9 mil 448 de secano y cerro. Los terrenos de riego tienen buena fertilidad y son aptos para todo cultivo. Hay un huerto de almendra que ocupa una superficie de 25 hectáreas y que está totalmente abandonado. El fondo tiene 45 casas de inquilinos las que en su totalidad se encuentran en muy mal estado. En la parte de secano, como único cultivo, existen ocho hectáreas de trébol subterráneo establecido en 1963 en los lomajes cultivables. Tanto el cerro como el secano plano y el cerro se encuentran sin cercar con las aguadas en mal estado, y sin abrir el monte. Los cerros de alambre y pircas están en regular estado.

En el año agrícola 1965-1966 por un atraso cuya única justificación es la falta de interés del propietario hay sembradas 35,5 hás. y por sembrar 105 hás. con 5 meses de atraso lo que significará la pérdida de varios cortes. Tiene 20 casas para inquilinos en pésimas condiciones. Dice el informe técnico que las pésimas condiciones habitacionales y la falta de interés del propietario por solucionar este problema agudiza la crítica situación existente.

Los expertos de la Corporación de la Reforma Agraria se encuentran recogiendo antecedentes para los programas de asentamiento de los ex-inquilinos y la asistencia que como crediticia, para que aumenten los rendimientos de producción.

CASA DE INQUILINO EN ACONCAGUA

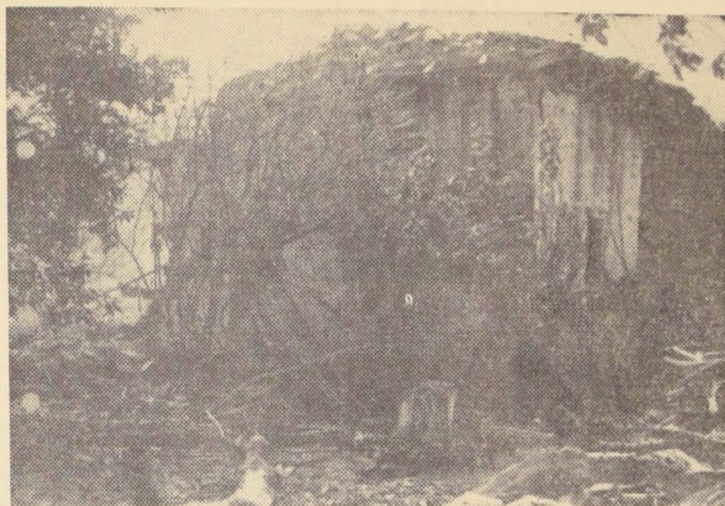

TRES EXPROPIACIONES de fondos en Aconcagua resolvió ayer el Consejo de la Corporación de la Reforma Agraria. Con estas medidas, la CORA pretende incorporar a la producción nacional los fondos notoriamente mal explotados y promover el acceso del campesinado a la propiedad de la tierra. En el grabado, se aprecia una de las 27 casas de inquilinos que existen en el fundo "San José", de Catemu. El mal estado de la morada es evidente.

EL CARMEN DE LA HIGUERA

Este predio, según el proyecto aerofotogramétrico, tiene 9.979 hás. y quedan bajo canal. El resto es de secano y cerro. En general, el fondo es apto para toda clase de cultivos. Produce cereales, papa, frejoles, arvejas, pepinos, alcachofas, maíz, alfalfa, frutales, etc. Existe una agricultura de mal manejo y poca explotación.

Las plantaciones son mínimas en circunstancias que está ubicada en una zona privilegiada. En el año agrícola 1965-1966 por un atraso cuya única justificación es la falta de interés del propietario hay sembradas 35,5 hás. y por sembrar 105 hás. con 5 meses de atraso lo que significará la pérdida de varios cortes. Tiene 20 casas para inquilinos en pésimas condiciones. Dice el informe técnico que las pésimas condiciones habitacionales y la falta de interés del propietario por solucionar este problema agudiza la crítica situación existente.

Los expertos de la Corporación de la Reforma Agraria se encuentran recogiendo antecedentes para los programas de asentamiento de los ex-inquilinos y la asistencia que como crediticia, para que aumenten los rendimientos de producción.

La organización sindical campesina recibe impulso de nuevos organismos

Instituto de Educación Rural se suma a tales esfuerzos

Se firmó un convenio entre Promoción Popular, Confederación Nacional Campesina, Movimiento Campesino Independiente y Corporación Coordinadora para el Desarrollo Rural, para promover la organización sindical campesina.

A fin que el proyecto de promoción en la zona del sismo sea integral han aunado sus esfuerzos el Instituto de Educación Rural, con una labor intensiva de Desarrollo de la Comunidad, y el Instituto de Capacitación Sindical y Social de dirigentes sindicales. Dicho convenio, estipulado frente al Ministro de Agricultura, don Hugo Trivelli, tiende a ayudar a los campesinos para que obtengan la plenitud de sus derechos, y se propone una efectiva colaboración con los trabajadores del campo para su organización laboral y sindical, atendiendo en primer lugar a los afectados por el sismo del 28 de marzo.

La participación del IER abarcará una acción de educación, promoción y organización de la comunidad, dándole atención preferente a la formación y capacitación de líderes y a la asistencia técnica de las cooperativas y talleres artesanales. Para estos efectos, miembros del IER participarán en el curso para promotores del Proyecto de Promoción Popular Rural que se efectuó en Malloco en el mes de agosto. Durante este curso un grupo de integrantes de los movimientos que firmaron posteriormente el convenio estudiarán la acción a desarrollarse en la zona del sismo.

Un jefe de proyectos, especializado en Desarrollo de la Comunidad, un Asesor Cooperativo y ocho Promotores fueron destacados por el IER en esta zona; trabajarán en Quilota, La Cruz, Nogales, Higuera, Casablanca, Llay-Llay, San Felipe y Lo Vásquez. Al mismo tiempo, el Instituto continuará atendiendo a las Comunidades de La Ligua, Petorca, Cabildo, Choapa, donde antes del sismo ya se estaba efectuando una acción de Promoción y Organización Campesina.

CONTAS SOBRE NUCLEAR

Se proyecta un "Hinkley Point" Nuclear Power Group.

DE FESTIVALES ORGANIZADO DE PADRES FRANCESES

Desarrollará del 6 al 12 del presente mes en Almirante Latorre 114. La finalidad que se persigue con estos festivales es lograr la unidad y acercamiento entre los establecimientos y alumnos de los colegios secundarios. Actualmente existe alrededor de 80 conjuntos inscritos, en diversas especialidades, entre ellos: "Los Solitarios" del plan del organizador; "Los Die Junkers" del Liceo de Aplicación; "Las Gaitas, del Saint John's; Los Pregoneseros, y otros de no menos importancia.

DECLARACIÓN DEL SENADOR PEDRO IBÁÑEZ

En relación con el cargo fiscal que ocupa el señor Enríquez, redactor político de "Las Últimas Noticias" se declaró que hubo un error de referencia al menciónar al señor Director, quien publica esta aclaración muy atentamente. Pedro Ibáñez Ojeda.

PAGO NORMAL DE JUBILACIONES



SE CONTINUÓ pagando normalmente en todas las Tesorerías del país, las pensiones, jubilaciones y montepíos a las personas que gozan de estos beneficios. Hoy se continuará cancelando estos pagos. En el grabado, un grupo de jubilados y pensionados aguarda en fila, espera el turno de su cancelación, en el amplio hall de la Tesorería Provincial de Santiago.

SOLO SIETE DIAS RENTA MINIMA PRESUNTA

Haremos declaraciones y toda su tributación para dar cumplimiento con la Ley 18.250, que obliga a toda persona a presentar dicha declaración. El plazo vence el 9 de septiembre. Contamos con RECLAMOS DE AVALUOS CONT. L.T.A. MONEDA 888 TELEFONO 381266. Horas de atención: 9 - 13 y 15.30 - 19.30. SABA-DO y DOMINGO atenderemos en Avda. P. de VALDIVIA 3377. FONO 480645

SIGUE LA GUERRA CONTRA LOS ESPECULADORES:

Intervenidos militarmente todos los mataderos particulares de Santiago

Desbaratadas las maniobras para evitar controles y subir los precios.— Resolución de fijar precio para la carne en vara rige para todo el país.— Evitaban fiscalización del Matadero Municipal desviando la matanza a los centros particulares.— Dos tenientes del Norte, con el fin de evitar la evasión de ganado, que se estaba produciendo, desde las provincias con precio bajo, hacia las que gozaban de libertad de precio.

Al respecto la Dirección de Industria y Comercio entregó la siguiente declaración oficial: Con el fin de realizar un mejor control del abastecimiento y precio de la carne, la Dirección de Industria y Comercio (DIRINCO) adoptó diversas medidas, como la intervención militar de los mataderos y la fijación de precios que regirán en la mayoría de las provincias del país.

Los interventores designados son el Teniente Coronel de Intendencia de Ejército, don Víctor Muñoz Estay, y el Teniente Coronel, Veterinario de Ejército, don Jorge Hinojosa Concha. Como coordinador se desempeñará el Administrador del Matadero Municipal de Santiago, don César Santelices Pinto.

Todos los mataderos particulares de la provincia de Santiago, quedaron bajo control militar, con el fin de evitar que se siga especulando con la carne, especialmente de vacuno, en el Gran Santiago. El decreto respectivo fue cursado anoche. De esta manera se evitará que se desvíe la matanza desde el Matadero Municipal, hacia los mataderos comunales, como se está efectuando actualmente, donde no existe el control riguroso que tiene el establecimiento edilicio. Asimismo se fijó precio a la carne en vara, en todas las provincias, menos las de la Zona Franca Alimenticia

Frente a la escasez de ganado para matadero que se ha advertido recientemente y que no concuerda con las informaciones de remates en las nadas utilizar las guías de litro y Comercio ha determinado la Dirección de Industria y Comercio (DIRINCO) que se emiten en virtud del RRA 16, de 9 de marzo de 1963. Se trata del Reglamento N° 16 de la Ley de Reforma Agraria, que establece la obligación de emplear guías de libre tránsito en el transporte de ganado de un lugar a otro. Estos documentos deben ser emitidos por los productores ganaderos, encorderos, ferías y toda entidad o persona que comercia con ganado ovino. Cada una de estas guías necesita llevar la indicación del número de animales que se transporta, especie de ganado, destino, forma de transporte y, si es camión, el número de la patente. Asimismo, debe indicar el nombre del que remite y extiende la guía, como del que recibirá los animales. La Dirección de Industria y Comercio espera obtener de esta manera un control sobre el movimiento del ganado y verificar el destino del mismo.

La intervención del Coronel Muñoz, se extenderá a los Mataderos de la Cooperativa Bernardo O'Higgins, Municipal de Maipú, Particular de Maipú, Conchalí, Renca, Quinta Normal, Blanqueado, Melipilla y Talagante.

El Coronel Hinojosa, por su parte, intervendrá en los mataderos de San Miguel, de la Cooperativa de Dueños de Carnicerías, La Granja, Las Condes, La Florida, Puente Alto, La Cisterna, San Bernardo y Buin.

También se procedió a fijar en F\$ 240 el kilo en vara de la carne de vacuno para la provincia de Santiago y los siguientes precios máximos al detalle: cordero, 264; asado corriente, 298; asado especial y postas, 456; lomos, 514; huesos para puchero y grasa, 0,91.

El precio de kilo en vara en las provincias será el siguiente: Atacama, excepto Chañaral, F\$ 270; Coquimbo, 252; Aconcagua, 242; Valparaíso, 246; O'Higgins, 240; Colchagua, 238; Curicó, 237; Talca, 236; Linares, 234; Maule, 230; Ruble, 230; Concepción, 236; Bio Bio, 236; Arauco, 227; Malleco, 226; Cautín, 225; Valdivia, 219; Osorno, 216 y Llanquihue, 213. Los precios al detalle en esas provincias se fijarán de acuerdo con una pauta previamente establecida por la Dirección de Industrias y Comercio.

El histórico vuelo realizado por el Comandante Roberto Parragué, de unir Chile con Oceanía en un antiguo avión anfíbio Catalina, ha continuado provocando la admiración de muchos en el país.

En la mañana de ayer, el ahora General de la FACH, Armando Cortínez, quien en 1919 hiciera también un vuelo de ida y regreso a la Argentina sobre los Andes, por primera vez, le envió al Coronel Parragué un radiograma en cuyo texto expresa:

"Conmovido observo su hazaña augurándole un feliz regreso a su patria, que lo espera para recordarle su esfuerzo y abnegación. Lo abraza, General Cortínez".

Por otra parte, con respecto al regreso del Coronel Parragué, el Departamento de radio de LAN, y también la Torre de Control de Los Cerrillos, en la tarde de ayer, no habían recibido ninguna comunicación que señalara fecha exacta. Se informó que por lo menos deberían esperar un par de días más para que ello ocurriera, pues el Manutara II precisa de una previa y minuciosa revisión mecánica, como también de abastecimiento de combustible y otros elementos imprescindibles para el viaje de vuelta.

GENERAL ARMANDO CORTINEZ CONGRATULO A R. PARRAGUE

Fecha exacta de regreso no se ha fijado aún. El histórico vuelo realizado por el Comandante Roberto Parragué, de unir Chile con Oceanía en un antiguo avión anfíbio Catalina, ha continuado provocando la admiración de muchos en el país.

En la mañana de ayer, el ahora General de la FACH, Armando Cortínez, quien en 1919 hiciera también un vuelo de ida y regreso a la Argentina sobre los Andes, por primera vez, le envió al Coronel Parragué un radiograma en cuyo texto expresa:

"Conmovido observo su hazaña augurándole un feliz regreso a su patria, que lo espera para recordarle su esfuerzo y abnegación. Lo abraza, General Cortínez".

DEPOSITO

distribuidora pacifico ltda.

CASIMIRES de TOME

Inaugura hoy

SUS NUEVAS SECCIONES

CONFECCIONES "BURGER"

CON EL SURTIDO MAS AMPLIO DE LAS AFAMADAS MARCAS

EAGLE CLOTHES

EVERSMART

CAMISAS: ARROW

MCGREGOR

VENTAS INTERIOR

hotel SAVOY

SAHUMADA 165

Tormenta de nieve, lluvia y viento devasta zona al interior de Iquique

Extremadamente grave se torna la situación para los habitantes de la zona precordillerana de la provincia de Tarapacá...

se anotaron cuantiosos daños en las poblaciones marginales, muchas de las cuales sufrieron las "voladuras" de sus techos por la fuerza del viento.

Las autoridades locales, y asimismo, Carabineros, adoptan las providencias para evacuar hacia el litoral a las personas que corran peligro.

In Memoriam.



Con motivo de cumplirse el tercer aniversario del fallecimiento de nuestra querida y inolvidable madre, suegra y abuelita, señora ANA MARAMBIO VDA. DE OLEA (Q.E.P.D.)

Se oficiará una misa por el eterno descanso de su alma noble y generosa, hoy viernes, a las 10 horas, en la Iglesia de San Alfonso...

Inés Olea de Marchant y familia.

MARIA LUISA HECHENLEITNER DE FERNANDEZ

Sus funerales se efectuarán hoy en el Cementerio Católico, después de una misa que se oficiará a las 16 horas...

MARIA LUISA HECHENLEITNER DE FERNANDEZ

Sus funerales se efectuarán hoy en el Cementerio Católico, después de una misa que se oficiará a las 16 horas...

MARIA LUISA HECHENLEITNER DE FERNANDEZ

Sus funerales se efectuarán hoy en el Cementerio Católico, después de una misa que se oficiará a las 16 horas...

MARIA LUISA HECHENLEITNER T.

Tenemos el sentimiento de comunicar el sensible fallecimiento de nuestra querida esposa...

MARIA LUISA HECHENLEITNER

El Sindicato de Comerciantes Radio Central comparte el dolor que aqueja a la Primera Autoridad Comunal...

MARIA LUISA HECHENLEITNER

El Sindicato Profesional de Floristas del Sector Recoleta-Valdivia y Cementerio General...

MARIA LUISA HECHENLEITNER DE FERNANDEZ

Ha dejado de existir nuestro querido esposo, padre, suegro y abuelito, señor...

PEDRO JUAN FIGUEROA FIGUEROA

Sus funerales se efectuarán hoy en el Cementerio General por la Avenida de la Paz...

ECICRA AREVALO VDA DE ORELLANA

EXPRESION DE GRACIAS.

Damos los más sinceros agradecimientos a todas las personas que enviaron ofrendas florales y nos acompañaron en las horas de dolor...

ROSA SALAS DE KRIZ (Q.E.P.D.)

Familia KRIZ-SALAS EL DIRECTOR

Alarma De Incendio Provocó Pánico En Local Del Hospicio

Pánico entre los enfermos y personal del Hospicio de Santiago, provocó ayer momentos después del mediodía, la alarma...

Los internos fueron trasladados de inmediato por el personal de la institución, hacia las puertas de salida.

MUJER DE MUY MAL GENIO BAIEO AL CUÑADO

Una mujer le disparó un balazo a su cuñado, mientras éste se encontraba de visita en su casa, dejándolo malherido en la cara...

DEFUNCIONES.

AGENOR SEPULVEDA TEJO (Q.E.P.D.)

Sus funerales se efectuarán hoy, a las 16 horas, en el Cementerio General...

JUANA UBEDA VIUDA DE ROJAS (Q.E.P.D.)

Sus restos serán trasladados hoy, a las 16 horas, desde su domicilio, Carrera San Martín...

CARLOTA DEL C. PIZARRO

Sus funerales se efectuarán hoy en el Cementerio General. El cortejo partirá desde su casa-habitación...

MARIA TAPIA VARGAS

Sus funerales se efectuarán hoy en el Cementerio General. El cortejo partirá desde la Iglesia San José...

LUIS MARTINEZ MENeses

Sus restos fueron sepultados ayer jueves en el Cementerio General.

JULIO CESAR PACHECO ESPILLA (Q.E.P.D.)

Sus funerales se efectuarán hoy, a las 11 horas, partiendo el cortejo desde la Iglesia San Pedro...

MARIA CECILIA ALCAINO GUARDADO

Sus funerales se efectuarán hoy a las 11 horas, partiendo el cortejo desde la Iglesia Patronato de San José.

RAMON MENDOZA MUÑOZ (Q.E.P.D.)

Sus funerales se efectuarán hoy en el Cementerio Católico, después de una misa que se oficiará por el descanso...

Problemas del periodismo analizarán en Convención Nacional de la Prensa

La Asociación Nacional de la Prensa, con la cooperación de numerosas empresas de provincias ha continuado preparando los temas y trabajos a tratarse en su Convención Nacional...

Germán Picó Cañas, enseguida, el Rector de la Universidad de Chile, Eugenio González Rojas, dictará una conferencia sobre periodismo y cerrará la sesión...

Tres heridos a bala fue saldo de un tiroteo en San Miguel

Una banda de locos o de enajenados mentales les emprendió a balazos en la madrugada de ayer con los transeúntes que entre las 3 y las 6 de la mañana pasaron por la esquina de las calles La Feria y 30 de Octubre...

De los tres heridos el que quedó internado en la Posta 2 de la Asistencia Pública es Arturo Herrera. Los otros dos aún permanecen en la Posta de Primeros Auxilios del Hospital Barros Luco.

Se estima que el o los autores del atentado padezca o padezcan de alguna enfermedad mental. O bien que se trate de una banda que tenía la intención de "liquidar" a alguien por razones de carácter sentimental.

Estaciones experimentales divulgan estudios científicos agropecuarios

Su primera reunión en provincia celebrará en Temuco el martes próximo, el Consejo del Instituto de Investigaciones Agropecuarias con el objeto de dilucidar materias relativas a la labor de ese organismo en las Estaciones Experimentales...

migo Godoy, representante de la CORFO; Mario Habít, director ejecutivo del Plan de Fomento Ganadero de la CORFO; Ricardo Isla, Director de Agricultura y Pesca...

Con tal objeto el lunes en la tarde viajarán a dicha ciudad surtiendo el presidente del Consejo y vice-rector de la Universidad de Chile, Ruy Barbosa...

CEMENTERIO GENERAL

Se advierte al público interesado que los nichos situados en las Galerias, Pabellones y Muros de Circunvalación que más abajo se indican...

Nichos adultos

- GALERIA Nº 3.- N.º 2766, Jorge Aránguiz M. - GALERIA Nº 17.- N.º 165, Victor Astudillo. PABELLON Nº 27.- N.º 2, Sergio Moraga M. - 22, Juana González V. - 99, Mario Avila - 163, Rosa Parra B. - 165, Isolina Farías F. - 221, Rosa Corvalán F. - 197, Laura Trigo M. - 221, Zulema Quevedo D. - Gladys Monsalve H. - 235, Soledad Suárez M. - María González M. - 543, Juana Rojas V. PABELLON Nº 31.- N.º 127, Erasmo Cisterna L. - 139, Francisca Becerra M. - 171, Olga Gálvez S. - 203, Jorge Gómez D. - 219, Oscar Cabrera M. - 231, Efraín Delgado C. - 371, Exequiel Olmedo E. - 372, Elisa Soto G. - 384, Eufemia García H. - 404, Matías González, - 408, Carlos Hernández H. - 416, Rosa Ramírez Q. - 436, Frefia Vidal S. - 465, Francisca Salinas S. - 476, José Campos O. - 508, Mercedes Salas S. - 510, Gregorio Flores Soto L. - 529, León Jorquera R. - 535, Gregorio Flores R. - 563, Jairo Soto H. - 619, Pilar Bigas M. - 631, Juan Flores S. - 632, Alfonso Castro R. - 636, Alfonso De Oto, Piedemonte - 640, Abraham Rojas B. - 643, Eduardo Jara M. - 652, Mireya Rivera N. - 660, Sara Cordero R. - 664, Rosendo Gómez R. - 719, Juan Fernández P. - 731, Daniel Bello C. - 743, Eulalia Sepúlveda E. - 767, Gerónimo Mardones F. PABELLON Nº 32.- N.º 295, James Johnson J. - 520, Mercedes Avila A. - 540, Enrique Evert S. - 584, Clodomiro Marambio A. SECCION NORTE PIEDRA.- N.º 1485, Matilde Plaza S. - 2412, Oscar Providas A. - 2671, Elisa Alvarez A. NUEVA SEC. ORIENTE LADRILLO.- Nº 485, José López G. PABELLON LETRA "C".- Nº 86, Julio Rogers S.

Nichos párvulos

- PABELLON Nº 23, ANEXO.- N.º 8, María Zúñiga R. - 15, Alexis Galdames A. - 23, N.º N. Aranibia L. - 24, Paulino Bravo M. - 37, Luciano Reyes G. - 38, Cecilia Stroniger G. - 41, Blanca Rosauun L. - 46, María Pinto C. - 50, Andrea Sotomayor D. - 63, Elge Inzunza B. - 64, Ricardo Becerra S. - 67, José Rodríguez L. - 76, Mariánela Pino G. - 90, René Guerra C. - 91, Masay Rocco B. - 94, N.º N. Herrera M. - 97, Ana Cádiz A. - 112, Luis Espinoza C. - 113, Luis Acevedo M. - 118, Jorge Ibáñez O. - 115, María Valenzuela T. PABELLON Nº 1.- N.º 65, Tomás Gómez T. - PABELLON Nº 17.- N.º 141, Luis Rojas C. PABELLON Nº 21.- N.º 225, Elisabeth Moreno D. - PABELLON Nº 22.- N.º 39, Sara Parra L. - PABELLON Nº 23.- N.º 26, Jaime Parra V. - 131, Juan Sandoval M. - PABELLON Nº 25 ANEXO.- N.º 117, Carmen Garrido S.

NOTA: En conformidad al Decreto Nº 421, de 14 de abril de 1932, esta publicación se hace durante 10 días de cada mes (1º al 10 inclusive), en un solo diario SANTIAGO, 19 de septiembre de 1965 EL DIRECTOR

EN LA MONEDA: En enero serán nivelados sueldos de técnicos y profesionales de FF. CC.

Lo anunció ayer el Jefe del Estado a la directiva de la Asociación a Roma.- Sociedad Bavara promueve plan para Chileo que agrupa a esos trabajadores.- Cardenal Silva Henríquez visitó el Presidente de la República...

CONFERENCIA DE FELIPE HERRERA bado a Roma, para asistir a la cuarta etapa del Concilio Ecuuménico. Señaló que esperaba estar de vuelta el 18 de septiembre...

VUELVEN LAS PARRILLADAS Y LA CARNE DE VACUNO FILETE, LOMO, ENTRECOT Y COSTILLAR A LAS BRASAS RESTAURANT Germania ALAMEDA 2823 - FONO 94263 VIERNES, SABADO y DOMINGO

CORPORACION DE LA VIVIENDA OPERACION SITIO URBANIZACION POBLACION "SANTIAGO", SECTORES I y II, COMUNA DE SANTIAGO

URBANIZACION POBLACION "RENCA", COMUNA DE RENCA, DE SANTIAGO

URBANIZACION POBLACION "CONCHALI", COMUNA DE CONCHALI

URBANIZACION POBLACION "LA CISTERNA III", COMUNA DE LA CISTERNA DE SANTIAGO

Materias financieras y culturales tratarán en Santiago los Presidentes Eduardo Frei y Saragat

Acompañado del Ministro Fanfani, una comitiva de 14 personas y 30 periodistas, el Mandatario italiano llegará a Santiago el 17 del presente, por vía ALITALIA. Programa oficial coincidirá con la celebración de Fiestas Patrias. También cumplirá actividades extraoficiales.

Para ultimar detalles sobre el programa que desarrollará en Chile, a partir del día 17 del presente, el Presidente de Italia, Giuseppe Saragat, se entrevistó el día de ayer con el Presidente de la República, el Embajador de ese país ante la Moneda, Livio Theodoli, quien confirmó a los periodistas que materias de índole financiera y cultural será el tema primordial de las conversaciones entre ambos Mandatarios.

"No habrá una verdadera agenda para las conversaciones que ambos Presidentes sostendrán en Santiago — dijo el diplomático —, porque ellos ya tuvieron conversaciones en Roma. De modo que se van a continuar estas conversaciones, por lo que no harán agenda, con el propósito de dar una mayor amplitud a las entrevistas."

ALITALIA. La hora exacta no se ha determinado aún. Viene procedente de Buenos Aires, en su visita que hará por Sudamérica y que comenzará en Brasil, para continuar a Uruguay, Argentina, Chile, Perú y finalmente, Venezuela.

En Lima permanecerá sólo una noche, para asistir a una comitiva de carácter privado.

En Santiago —según dijo Theodoli—, permanecerá durante tres días, para viajar el día 20 con destino a Lima, en un avión especial. El programa está aún bajo la consulta de ambos Gobiernos, y es probable que se dé a conocer el próximo lunes.

El Presidente italiano vendrá acompañado del Ministro Amintore Fanfani, y de una comitiva oficial que integran catorce personas. También viajan ocho personas en carácter no oficial y treinta periodistas de radio, diario y televisión italianos.

En Santiago alojará en el Palacio Cousiño, mientras que el Ministro Fanfani lo hará en el Hotel Carrera.

El Embajador Theodoli no adelantó más detalles sobre el programa. Se limitó a señalar que aparte de las actividades oficiales, habrán otras actividades fuera de programa, que se decidirán cuando el Mandatario visitante ya se encuentre en el país. Probablemente,

una de ellas será la visita a algunas poblaciones.

Se ha señalado en la Cancillería que el programa oficial se ceñirá principalmente a los actos de Fiestas Patrias, estos es, el Teódeum y la Parada Militar, aparte de la recepción ofrecida por el Presidente Frei en el Palacio Cousiño, y un banquete de retención del Mandatario visitante.

Ayer se reunieron con el Director del Protocolo y funcionarios de esa dependencia, altos personeros de Carabineros, el Ejército y otros organismos que tendrán participación durante la visita presidencial, para considerar todos sus detalles.

En México conocerán el programa de construcciones escolares de Chile

Los arquitectos chilenos Arturo Holmquist y Florentino Toro viajarán este fin de semana a Ciudad de México, invitados por la UNESCO. Su objetivo es el de exponer el Plan Extraordinario de Construcciones Escolares que se encuentra en marcha en nuestro país. El viaje se realiza por medio del Centro Regional de Construcciones Escolares de América Latina, con sede en México, el cual organizó un Curso de "Planeamiento de Construcciones Escolares" que se desarrollará entre el 6 de septiembre y el 30 de octubre.

En estas ocho semanas, cerca de medio centenar de arquitectos, expertos en este tipo de construcciones, analizarán los planes y programas que sobre la materia se han puesto en marcha en Latinoamérica; estudiarán la formulación ideal de los mismos y recibirán un adiestramiento general sobre planificación de construcciones escolares. Ambos profesionales han reunido una considerable cantidad de material estadístico y gráfico, como también de planeamiento de los programas aplicados en Chile, por cuanto existe en Latinoamérica un marcado interés por conocer los detalles del Plan de Construcciones Escolares de nuestro país, el cual ha superado a programas similares que están en marcha en América Latina como en Europa.

PREPARAN FESTEJOS PARA CELEBRAR EL "DÍA DEL CERRO"

El día 21 de septiembre, se celebrará el "Día del Cerro", que en forma simbólica representa el nacimiento de la primavera.

El programa conmemorativo estará a cargo de la directiva de la Unión Mutual de Empleados y Obreros "Cerro San Cristóbal", que recientemente eligió su nueva directiva, quedando de presidente, Percero Silva; vicepresidente, Hernán Vega; secretario, Juan Tapia Calderón, y tesorero, Hugo Barros.

A la conmemoración del "Día del Cerro", serán invitados el Ministro y Subsecretario del Interior; la Primera Dama de la nación; el Gobernador de San Antonio, Osvaldo Arratia; el Alcalde de esa misma ciudad; el Alcalde de Cartagena; y el Director General de Carabineros.

Dentro de los actos de celebración están incluidos eventos deportivos y festivales artísticos y culturales.

CENTRAL DE COMPRAS FORMA SINDICATO DE DUEÑOS DE LIBRERÍA

Una nueva Central de Compras se constituirá este mes, cuando se reúna a las 21.30 horas, la Asamblea General de Sindicatos de Librería. La Central de Compras, como todas las asociaciones de comercio, tiene como finalidad el adhirir a sus miembros a la Campaña Nacional de Incentivos.

En el transcurso de esta reunión, los delegados del Congreso de la Federación de Comerciantes Establecidos de Chile darán cuenta de los acuerdos adoptados en el Congreso, y también se estudiarán las posiciones legales que actualmente el gremio.

La reunión se efectuará en el local de la calle San Ignacio N° 129.



Los obreros están bloqueados por nieve en el límite con Bolivia

Los obreros del mineral de azufre "San Juan" se encuentran aislados por la nieve. Patrullas de rescate se dirigen al lugar.

Obreros chilenos se encuentran aislados por la nieve en el mineral de azufre "San Juan", bloqueados por la nieve en la zona.

El mineral se encuentra ubicado a 80 kilómetros de la ciudad de Atacama, en el límite chileno-boliviano. La zona fue proporcionada a Carabineros de la localidad por el propietario del mineral, Marcelo Clavijo Carrasco.

Ante la situación de emergencia en que se encuentran los obreros —que según se informó están fuera de todo peligro—, patrullas de rescate se dirigen de inmediato hacia el mineral de azufre.

La nómina de los trabajadores se desconoce. Sólo se sabe que alcanzan a diez.

Informes proporcionados por las autoridades policiales indican que en la región limitrofe, desde hace algunas semanas, un violento temporal de viento y nieve ha causado cuantiosos daños.

Instalación de industria petroquímica significará trabajo y ahorro de divisas

Raúl Oyanedel, Gerente Técnico de la Sociedad de Fomento Fabril, quien viaja a Europa invitado por empresarios químicos. Incentivo a capitalistas extranjeros para invertir en una nueva industria nacional. Hoy se entrevistará con el presidente Frei para informar de su viaje.

La industria petroquímica constituye actualmente el más rápido desarrollo dentro de la industria nacional, desplazando en muchos casos a la industria tradicional, basada en el carbón o en productos agrícolas.

La razón de este desplazamiento, iniciado hacia la Segunda Guerra Mundial, estriba en la disponibilidad de petróleo, gas natural y sus derivados, como también en el precio bajo, sin fluctuaciones, que ellos poseen.

En los Estados Unidos y, en general, todos los países económicamente desarrollados tienen una industria petroquímica evolucionada e importante que constituye el 20 por ciento de la actividad química de cada país. En esta actividad está en 0.

Raúl Oyanedel J., Gerente Técnico de la Sociedad de Fomento Fabril, ingeniero químico, ex profesor universitario, viaja dentro de los próximos días, invitado especialmente por industrias químicas y petroquímicas de Suiza e Inglaterra para incentivarlas en la creación de nuevas industrias de esos ramos en nuestro país.

Oyanedel promoverá capitales, técnica y licencias para la instalación en Chile.

Una visita exclusiva a la fábrica de Bayer para interesar a inversionistas extranjeros. Este plan tiene como fundamento, una base muy grande: la política del actual Gobierno para crear e instalar en Chile.

En la actualidad —señaló Raúl Oyanedel— casi la totalidad de las materias primas petroquímicas utilizadas por la industria de transformación (industrias de plásticos, caucho, hilados textiles sintéticos, etc.) es de origen importado. Por ello, la instalación de estos complejos petroquímicos en el país significará un ahorro neto de divisas, igual al que se gastaría en importar productos de origen petroquímico que no se fabrican en el país.

Significará, además del autoabastecimiento y aún de la importación de saldos excedentes, desarrollar una industria "satélite" o complementaria de altos niveles de ocupación.

Es una industria que necesita para su trabajo gran cantidad de elemento humano, y ayudará, por lo tanto, a absorber cesantía y desocupación."

La industria petroquímica no significará tampoco un peligro para la lana. No es sólo materia prima para fibra textil sintética, como trevira, por ejemplo, sino también materia prima para la industria de pinturas, agricultura, cuero y calzado, y en la fabricación de fosfatos.

La materialización de los proyectos de esta jira, cimentada en la nueva política del Gobierno, en cuanto a crear la industria petroquímica, elevará a nuestro país hasta el nivel alcanzado por Venezuela, Argentina, Brasil y México, entre los países latinoamericanos.

La segunda, sobre "complejo aromático" tendría una inversión de 25 millones de dólares. Se instalarían plantas de amoníaco, ácido nítrico, nitrato de amonio y de urea.

Una continuación vendría el "complejo aromático" integrado por plantas de benceno, tolueno y xileno; planta de anhídrido ftálico; de plastificantes ftálicos y de ácido tereftálico. La materialización de este rubro implicaría una inversión no inferior de US\$ 36 millones.

En cuanto a la industrialización del "complejo acetaldéhidico", este estará integrado por plantas de acetaldéhidico, de acetato de vinilo, de anhídrido acético y de alcoholes industriales superiores. Se estima que las inversiones en este complejo no bajarán de los 25 millones de dólares.

En esta actualidad —señaló Raúl Oyanedel— casi la totalidad de las materias primas petroquímicas utilizadas por la industria de transformación (industrias de plásticos, caucho, hilados textiles sintéticos, etc.) es de origen importado. Por ello, la instalación de estos complejos petroquímicos en el país significará un ahorro neto de divisas, igual al que se gastaría en importar productos de origen petroquímico que no se fabrican en el país.

Significará, además del autoabastecimiento y aún de la importación de saldos excedentes, desarrollar una industria "satélite" o complementaria de altos niveles de ocupación.

Es una industria que necesita para su trabajo gran cantidad de elemento humano, y ayudará, por lo tanto, a absorber cesantía y desocupación."

S.E. recibió conclusiones de Congreso de Trabajadores Municipales del PDC

Los Trabajadores Municipales Demócratacristianos de Chile enviaron al Presidente de la República, Eduardo Frei Montalva, las conclusiones del Primer Congreso, que realizaron entre los días 14 y 15 de agosto. Junto a ellas, insertan una nota que dice textualmente:

"Excelentísimo señor Presidente de la República, don Eduardo Frei Montalva. Presente.

Con todo respeto hacemos llegar a vuestro conocimiento en forma oficial las conclusiones de nuestro Primer Congreso Nacional de Trabajadores Municipales Demócratacristianos.

En nuestra conciencia y en nuestros corazones se ha fraguado esta expresión de trabajo, que hicimos, como ya le comunicamos al presidente de nuestro Partido, como una reafirmación de FE en la VICTORIA FINAL, contra el hambre, la miseria y el egoísmo humano.

Agredácerenos perdonar cualquier error que puedan tener ellas, ya que sólo lo hemos hecho con el espíritu de renovación que nos anima. Con el sentimiento de nues-

tra más alta consideración y en la fraternidad democratacristiana rogamos a V. E. aceptar nuestro cariñoso saludo y fervientes votos de éxito total en su gestión presidencial."

DIRECTIVA DE SANTIAGO Por otra parte, la Directiva de los trabajadores municipales democratacristianos de Santiago quedó constituida de la siguiente forma: Rolando Galindo, presidente; Andrés Rodríguez, primer vicepresidente; Octavio Labbé, secretario; Ernesto Montañán, tesorero, y Sergio Pinto, delegado ante la Junta Directiva Nacional.

VIERNES 3: 18.30 horas, Orfeón Municipal; 19, inauguración; 20, Coro Filarmónico; 20.30, Teatro Casa de la Cultura de Nuñoa; 21, Tamarugal 5; 21.30, Cine Alemán; 22, Conjuntos locales.

SABADO 4: 11 horas, José M. Carrera, por el escritor Manuel Ballester; 14, Concurso de dibujo infantil; 15, Matiné de Circo, 60 minutos; 16, Teatro SEA, director E. Martínez; conozcamos el Teatro Chileno; 17, B.A.M. Charla Ilustrada de Ballet; 17.30, Ensayo de Coros; 18, Orquesta Filarmónica Municipal; 18.30, Cine-Arte, Cuentos; 19, Guitarrones de Pirque; 20, Tamarugal 5; 21, Teatro C. C. de Nuñoa; 22, Conjuntos locales.

DOMINGO 5: 10.30 a 13 horas, Encuentro de Folklore (400 músicos); 14 horas, Matiné de Circo, 60 minutos; 15, Coros de la U. de Chile e Instituto Pedagógico; 16, Hilda Pa-



LOS CARRUAJES ANTIGUOS DE LA PRESIDENCIA SE EXHIBIRAN EN FERIA DE ESTACION CENTRAL

Segunda jornada cultural se inaugura mañana, a las 19 horas, frente a la U. Técnica del Estado.

Hoy, a las 19 horas, bajo los auspicios de la Municipalidad de Santiago se inicia la Segunda Jornada Cultural, en la Estación Central, entre las calles Doctor Schachtel y Avenida Ecuador y que se prolongará hasta el próximo domingo.

Una de las atracciones principales que se presentarán en esta feria serán los carruajes y coches antiguos de la Presidencia de la República. Por primera vez el pueblo podrá admirarlos de cerca ya que actualmente los ve sólo en dos oportunidades: para el 21 de mayo y en Fiestas LAS JORNADAS.

Con estas Jornadas Culturales, la Municipalidad de Santiago está realizando una activa labor con el objeto de levantar el nivel cultural de las clases populares, mediante conciertos corales, filarmónicos, conjuntos de teatro, exposiciones de artes plásticas y artesanales, literatura y todo aquello que es fruto del espíritu creativo del hombre. Todas estas actividades impulsadas en beneficio del pueblo por la Municipalidad de Santiago, serán presentadas en esta Segunda Jornada con dinamismo y un sano propósito de enseñanza.

Con estas actividades culturales pretende, además la Municipalidad, integrar y promover el nivel de las pequeñas y grandes comunidades con una participación activa y vital en las tareas del espíritu y con todas las materias relacionadas con el arte, las letras y la música, formando instituciones y grupos que encabezen y multipliquen las iniciativas en estas materias. Paralelamente a estos grupos, se desarrollarán reuniones con los vecinos de todos los sectores populares de la capital, tendientes a orientar y vitalizar las organizaciones culturales creando grupos de teatro, coros, cultores, del folklore, bibliotecas populares, artesanía popular, academias literarias, cine artístico y otras actividades.

El programa que se desarrollará en esta segunda Jornada Cultural que se efectuará a partir de hoy hasta el domingo 5, es el siguiente:

VIERNES 3: 18.30 horas, Orfeón Municipal; 19, inauguración; 20, Coro Filarmónico; 20.30, Teatro Casa de la Cultura de Nuñoa; 21, Tamarugal 5; 21.30, Cine Alemán; 22, Conjuntos locales.

SABADO 4: 11 horas, José M. Carrera, por el escritor Manuel Ballester; 14, Concurso de dibujo infantil; 15, Matiné de Circo, 60 minutos; 16, Teatro SEA, director E. Martínez; conozcamos el Teatro Chileno; 17, B.A.M. Charla Ilustrada de Ballet; 17.30, Ensayo de Coros; 18, Orquesta Filarmónica Municipal; 18.30, Cine-Arte, Cuentos; 19, Guitarrones de Pirque; 20, Tamarugal 5; 21, Teatro C. C. de Nuñoa; 22, Conjuntos locales.

DOMINGO 5: 10.30 a 13 horas, Encuentro de Folklore (400 músicos); 14 horas, Matiné de Circo, 60 minutos; 15, Coros de la U. de Chile e Instituto Pedagógico; 16, Hilda Pa-

MUNICIPALIDAD DE SANTIAGO

2ª JORNADA CULTURAL

BARRIO ESTACION CENTRAL

AVENIDA ECUADOR — 3, 4 y 5 DE SEPTIEMBRE

EXPOSICIONES DE:

- ARTES PLASTICAS
- ARTESANIA
- FOLKLORE
- BALETT
- TEATRO
- CINE
- COROS

- CONCIERTOS
- ENCUENTRO DE ESCRITORES
- DIA MUNDIAL DEL FOLKLORE
- CONFERENCIAS
- CIRCO
- RETRETAS

EXPOSICION DE CARRUAJES ANTIGUOS Y DE LA PRESIDENCIA DE LA REPUBLICA

ENTRADA GRATUITA

estructuras económico-sociales del país, a través, especialmente, de la reforma del régimen de la propiedad, materia a la cual se han referido otros Honorable Diputado...

de los campos o el hombre de las poblaciones— nada entendido de discusiones, y ha visto que en la historia política de Chile, en los últimos años, unos han venido echándose la culpa a los otros, pretendiendo que no han tenido atribuciones suficientes para realizar sus programas...

Al establecer en nuestra Carta Fundamental las Comisiones Investigadoras de las Comisiones Legislativas para reunir pruebas, citar testigos, requerir el envío de antecedentes y, en general, para establecer la verdad sobre las ideas fundamentales introducidas en el proyecto que estudiamos, pues representan los instrumentos adecuados para la realización de las reformas...

Segundo, creemos que estas reformas estructurales suponen un cierto robustecimiento del Ejecutivo, que es y debe ser el principal responsable de la planificación económica y de su desarrollo posterior. Estimamos, sin embargo, que el robustecimiento de las facultades de investigación y fiscalización del Congreso, a través de las medidas ya señaladas, es necesario equilibrio que debe existir entre los Poderes Públicos...

La Constitución Política, aunque promulgada o reformada normalmente por trámite de ley, no puede ser una ley más. Ella tiene un superior carácter jerárquico respecto de cualquier otra manifestación de la voluntad humana...

La supremacía de la Constitución sobre la ley, es una de las principales garantías que tiene el hombre común, contra cualquier abuso del poder. Se explica, en esta forma, que este principio, que acepta la mayoría de las Constituciones políticas del mundo, ha sido introducido en forma mucho más dramática por los pueblos que, a través de años, han sabido de las arbitrariedades sufridas por los dictadores...

Nuestros objetivos son: Democracia Política; Democracia Económica; Democracia Social; Progreso Cultural y Democracia Internacional. Toda reforma que cumpla con estos objetivos básicos y sus circunstancias será apoyada por el Partido Radical y el Partido Socialista Democrático...

Revisando los textos primitivos, tenemos que la reforma se orientaba a: 1.— La simplificación del proceso de generación de la ley mediante la supresión de la discusión y aprobación en particular por la respectiva Cámara de un proyecto de ley, aprobado en general por ella...

2.— Consagración constitucional de la delegación de facultades en materias propias de ley. 3.— Pliebisicito para que el pueblo resuelva las discrepancias que se produzcan entre el Presidente de la República y el Parlamento en materia legislativa de especial trascendencia...

4.— Reserva al Ejecutivo de la iniciativa de todas las leyes que impliquen gastos o que interfieran con la planificación necesaria en materia económica-social. 5.— Incompatibilidades, tanto de los cargos de parlamentarios como de Ministros de Estado, con la calidad de empresario, dirigente o asesor de negocios bancarios, de seguros, de importación o exportación, de empresas con aportes de capitales extranjeros, de sociedades anónimas y de empresas...

6.— Enunciación de derechos de la persona humana relacionados con los derechos de carácter social. Entre estos se encuentran: el derecho al trabajo, a una remuneración justa y suficiente; el derecho de los trabajadores a fundar sindicatos y sindicarse; el derecho a la huelga; el derecho a la seguridad social y asistencia médica; el derecho a participar en la cultura para asegurar su desarrollo y participar en la comunidad nacional; derecho a la asistencia jurídica y derecho a los funcionarios a no ser sancionados sin el correspondiente sumario...

7.— Definición del derecho de propiedad y modificación de los sistemas expropiatorios. 8.— Descentralización de la Administración Pública. 9.— Constitución de las asociaciones supranacionales y participación del Estado.

10.— Modificación de nuestra organización judicial. Muchos de los objetivos señalados pueden ser aceptados sin reservas por nuestro partido, por corresponder a parte de su programa de beneficio de adelanto de nuestro sistema jurídico.

Para obtener el logro de las metas que se ha trazado el Gobierno en la República, se necesitan transformaciones económicas, sociales, no era necesario el robustecimiento de las facultades que ya se habían entregado por el Constituyente de 1925 y por modificaciones posteriores al Presidente señor Boscán...

Además, es útil recordar a este respecto, lo que expresó el Honorable Diputado señor Rosende, en la sesión realizada por la Comisión de Constitución, Legislación y Justicia, el 23 de diciembre del año pasado...

Esta intervención del ex parlamentario señor Rosende fue acogida por el actual Presidente de la Comisión de Constitución, Legislación y Justicia, Honorable Diputado señor Patricio Hurtado, quien reconoció que más que un cambio en lo jurídico, más que los aditamentos a que se refirió el señor Rosende, había una intención política, sino que es en sí una transformación política substancial...

Creo que la Constitución de un país no puede ser otra cosa que la reducción exacta de las normas conforme a las cuales el pueblo quiere organizarse, política y jurídicamente, en un momento determinado, por lo que las viejas concepciones políticas y jurídicas, y para establecer y modificar los regímenes previsionales...

Los Diputados radicales que representan a nuestra colectividad en la Comisión de Constitución, Legislación y Justicia, participamos del criterio sustentado, en cuanto a la finalidad política perseguida por el proyecto, por el ex Diputado señor Rosende, reconocida por el Honorable señor Hurtado...

En un régimen de gobierno democrático, debe existir la Oposición. Es una consecuencia lógica del juego político. La Oposición al Gobierno —no al gobernante— es el elemento que, en la organización política democrática, frena los excesos del poder y hace crítica de los actos del Gobierno y de la mayoría parlamentaria, impidiendo errores conceptuales en los cuales es fácil incurrir...

Como dije anteriormente, se ha procurado reforzar aún más la posición del Poder Legislativo, depositario de la soberanía por la representación que le ha entregado el pueblo. Para este fin, con variantes importantes acordadas por la Comisión de Constitución, Legislación y Justicia, en acción al texto primitivo de la reforma propuesta, se encuentran en el proyecto aprobado por dicha Comisión, las siguientes nuevas facultades:

1.— Procedencia constitucional de la delegación de facultades en materias propias de ley, no comprendidas en los números 1, 4, 10, 11, 12, 13, 14 y 15 del artículo 44 del texto constitucional.

Cabe hacer presente que en el proyecto se incluyen las materias del N.º 1, relativas a la imposición de contribuciones, etcétera, que fue retirada por indicación del Ejecutivo en las deliberaciones de la Comisión, por aceptar que es una materia fundamentalmente entregada a la discusión y resolución del pueblo en el Poder Legislativo, toda vez que es el pueblo el que va a soportar el gravamen impositivo...

En esta intervención del ex parlamentario señor Boscán fue acogida por el actual Presidente de la Comisión de Constitución, Legislación y Justicia, Honorable Diputado señor Patricio Hurtado, quien reconoció que más que un cambio en lo jurídico, más que los aditamentos a que se refirió el señor Rosende, había una intención política, sino que es en sí una transformación política substancial...

Creo que la Constitución de un país no puede ser otra cosa que la reducción exacta de las normas conforme a las cuales el pueblo quiere organizarse, política y jurídicamente, en un momento determinado, por lo que las viejas concepciones políticas y jurídicas, y para establecer y modificar los regímenes previsionales...

Los Diputados radicales que representan a nuestra colectividad en la Comisión de Constitución, Legislación y Justicia, participamos del criterio sustentado, en cuanto a la finalidad política perseguida por el proyecto, por el ex Diputado señor Rosende, reconocida por el Honorable señor Hurtado...

En un régimen de gobierno democrático, debe existir la Oposición. Es una consecuencia lógica del juego político. La Oposición al Gobierno —no al gobernante— es el elemento que, en la organización política democrática, frena los excesos del poder y hace crítica de los actos del Gobierno y de la mayoría parlamentaria, impidiendo errores conceptuales en los cuales es fácil incurrir...

Como dije anteriormente, se ha procurado reforzar aún más la posición del Poder Legislativo, depositario de la soberanía por la representación que le ha entregado el pueblo. Para este fin, con variantes importantes acordadas por la Comisión de Constitución, Legislación y Justicia, en acción al texto primitivo de la reforma propuesta, se encuentran en el proyecto aprobado por dicha Comisión, las siguientes nuevas facultades:

1.— Procedencia constitucional de la delegación de facultades en materias propias de ley, no comprendidas en los números 1, 4, 10, 11, 12, 13, 14 y 15 del artículo 44 del texto constitucional.

Cabe hacer presente que en el proyecto se incluyen las materias del N.º 1, relativas a la imposición de contribuciones, etcétera, que fue retirada por indicación del Ejecutivo en las deliberaciones de la Comisión, por aceptar que es una materia fundamentalmente entregada a la discusión y resolución del pueblo en el Poder Legislativo, toda vez que es el pueblo el que va a soportar el gravamen impositivo...

En esta intervención del ex parlamentario señor Boscán fue acogida por el actual Presidente de la Comisión de Constitución, Legislación y Justicia, Honorable Diputado señor Patricio Hurtado, quien reconoció que más que un cambio en lo jurídico, más que los aditamentos a que se refirió el señor Rosende, había una intención política, sino que es en sí una transformación política substancial...

Creo que la Constitución de un país no puede ser otra cosa que la reducción exacta de las normas conforme a las cuales el pueblo quiere organizarse, política y jurídicamente, en un momento determinado, por lo que las viejas concepciones políticas y jurídicas, y para establecer y modificar los regímenes previsionales...

Los Diputados radicales que representan a nuestra colectividad en la Comisión de Constitución, Legislación y Justicia, participamos del criterio sustentado, en cuanto a la finalidad política perseguida por el proyecto, por el ex Diputado señor Rosende, reconocida por el Honorable señor Hurtado...

En un régimen de gobierno democrático, debe existir la Oposición. Es una consecuencia lógica del juego político. La Oposición al Gobierno —no al gobernante— es el elemento que, en la organización política democrática, frena los excesos del poder y hace crítica de los actos del Gobierno y de la mayoría parlamentaria, impidiendo errores conceptuales en los cuales es fácil incurrir...

Como dije anteriormente, se ha procurado reforzar aún más la posición del Poder Legislativo, depositario de la soberanía por la representación que le ha entregado el pueblo. Para este fin, con variantes importantes acordadas por la Comisión de Constitución, Legislación y Justicia, en acción al texto primitivo de la reforma propuesta, se encuentran en el proyecto aprobado por dicha Comisión, las siguientes nuevas facultades:

1.— Procedencia constitucional de la delegación de facultades en materias propias de ley, no comprendidas en los números 1, 4, 10, 11, 12, 13, 14 y 15 del artículo 44 del texto constitucional.

INCORPORACION DE LA VIVIENDA POSTULANTES A VIVIENDAS DEFINITIVAS EN POBLACIONES "ENEAS GONEL" Y "CHACARILLA" Se comunica a los postulantes a viviendas DEFINITIVAS (Solicitudes amarillas) que se interesen por casas en las Poblaciones "ENEAS", de la Comuna de Conchalí, y "CHACARILLA", de Mañul, que pueden pasar a manifestar su preferencia desde el lunes 6 de septiembre, de 9 a 12 horas, en Arturo Prat N.º 80. Para tal efecto deberán firmar un formulario especial que se le proporcionará a los interesados. Los postulantes serán atendidos en el orden de precedencia que a continuación se indica: LUNES 6.—Desde la Prelación N.º 1 a la N.º 3.000 MARTES 7.—Desde la Prelación N.º 3.001 a la N.º 5.000 MIERCOLES 8.—Desde la Prelación N.º 5.001 a la N.º 5.300 JUEVES 9.—Desde la Prelación N.º 5.301 a la N.º 5.743 Aquellos postulantes que fueron favorecidos con vivienda en estas u otras poblaciones, pero que por diversas causas no formalizaron su asignación, también tienen opción a participar en este llamado. EL VICEPRESIDENTE EJECUTIVO.

3) Aves, animales y pájaros

GRANJA MANQUEHUÉ HA RENOVADO totalmente sus reproductores...

4) Automóviles, garajes y vehículos

SE VENDE AUTOMÓVIL BUICK 1947, con patente de taxi...

8) Arriendos Ofrecidos

CASAS Y DEPARTAMENTOS DISPONIBLES en distintos sectores y distintos precios...

9) Compraventas varias

VENDE MAQUINA DE TEJER FU. 31, modelo NS-S...

10) Construcción y sus materiales

PARA CORTINAS METÁLICAS, puertas plegables y mallas transparentes...

14) Estatutos y legales

RESOLUCION PRIMER JUZGADO Civil, 31 agosto 1955...

10) Construcción y sus materiales

PARA CORTINAS METÁLICAS, puertas plegables y mallas transparentes...

14) Estatutos y legales

NOTIFICACION - ANTE PRIMER Juzgado Civil Mayor Cuantía...

14) Estatutos y legales

POSICION EFECTIVA JUZGADO Civil Mayor Cuantía...

14) Estatutos y legales

POSICION EFECTIVA JUZGADO Civil Mayor Cuantía...

14) Estatutos y legales

ASAMBLEA DE COPROPETARIOS Comunidad Edificio Providencia...

14) Estatutos y legales

EXPLOICACION DE TERRENOS con motivo de la ejecución de las obras de agua potable...

14) Estatutos y legales

QUINTO JUZGADO CIVIL CONCEDIO posesion efectiva herencia...

14) Estatutos y legales

QUINTO JUZGADO CIVIL CONCEDIO posesion efectiva herencia...

14) Estatutos y legales

QUINTO JUZGADO CIVIL CONCEDIO posesion efectiva herencia...

14) Estatutos y legales

DANDOSE AVISO DE RENUNCIACION posesion efectiva herencia...

ESCUERAS LATINO-AMERICANAS. ESTADOS UNIDOS. CLASIFICACION B-2. GRATIS. PIDA ESTE LIBRO. NOMBRE, DOMICILIO, LOCALIDAD, CURSO QUE LE INTERESA. HOY MISMO REMITA EL CUPO.

GUIA PROFESIONAL

3) Aves, animales y pájaros

GRANJA MANQUEHUÉ HA RENOVADO totalmente sus reproductores...

4) Automóviles, garajes y vehículos

SE VENDE AUTOMÓVIL BUICK 1947, con patente de taxi...

8) Arriendos Ofrecidos

CASAS Y DEPARTAMENTOS DISPONIBLES en distintos sectores...

9) Compraventas varias

VENDE MAQUINA DE TEJER FU. 31, modelo NS-S...

10) Construcción y sus materiales

PARA CORTINAS METÁLICAS, puertas plegables y mallas transparentes...

14) Estatutos y legales

RESOLUCION PRIMER JUZGADO Civil, 31 agosto 1955...

10) Construcción y sus materiales

PARA CORTINAS METÁLICAS, puertas plegables y mallas transparentes...

14) Estatutos y legales

NOTIFICACION - ANTE PRIMER Juzgado Civil Mayor Cuantía...

14) Estatutos y legales

POSICION EFECTIVA JUZGADO Civil Mayor Cuantía...

14) Estatutos y legales

POSICION EFECTIVA JUZGADO Civil Mayor Cuantía...

14) Estatutos y legales

ASAMBLEA DE COPROPETARIOS Comunidad Edificio Providencia...

14) Estatutos y legales

EXPLOICACION DE TERRENOS con motivo de la ejecución de las obras...

14) Estatutos y legales

QUINTO JUZGADO CIVIL CONCEDIO posesion efectiva herencia...

14) Estatutos y legales

QUINTO JUZGADO CIVIL CONCEDIO posesion efectiva herencia...

14) Estatutos y legales

QUINTO JUZGADO CIVIL CONCEDIO posesion efectiva herencia...

14) Estatutos y legales

DANDOSE AVISO DE RENUNCIACION posesion efectiva herencia...

GUIA PROFESIONAL. Sección de anuncios clasificados por profesión: MEDICOS, OCULISTAS, ABOGADOS, DENTISTAS, EDUCACION, CONTADORES, OPTICAS, PEDICUROS, VETERINARIOS, FOTOGRAFIAS, INSTALADOR AUTORIZADO, TRADUCTORES, 14) Estatutos y legales, 18) Instrucción y Educación, 20) Libros, estampillas y útiles de escritorio, 21) Máquinas, motores y electricidad, 24) Máquinas de escribir, 25) Máquinas de coser, 20) Libros, Estampillas y Útiles de Escritorio, 30) Muebles y útiles.

RESOLUCION PRIMER JUZGADO Civil, 31 agosto 1955, concedió posesion efectiva herencia...

Remates y citaciones. REMATE SEMANAL DE Muebles y útiles, Muebles y útiles, 30) Muebles y útiles, 37) Ocupaciones, 38) Peinados, belleza y modas, 40) Propiedades venden, 47) Radios y Discos, 50) Sesteria y confecciones, 51) Servicio para el hogar, 52) Talleres diversos.

INAUGURAN ASOCIACION DE A. P. "HUELEN"



El presidente de la Caja Central de Ahorros y Prestamos, don Guillermo Le-Fort y de otros altos funcionarios de la institución, se inauguraron oficialmente la ASOCIACION DE AHORROS Y PRESTAMOS "HUELEN", nueva entidad que se incorpora a la red de ahorro y que dentro del sistema tiene la misma forma que sus congéneres, de hacer realidad las esperanzas de millares de hogares chilenos por medio del ahorro organizado y orientado.

mar, Patricio Prieto, Ramón González, Elias Brugere y Arturo Lane. La gerencia está a cargo del abogado Pablo Larraín. Las actividades iniciales de la Asociación comenzaron en febrero con la recepción de depósitos, gestión que ha tenido un éxito extraordinario, especialmente en los sectores populares que, así, abren las puertas de futuros préstamos, gestión en la que "Huelén" tendrá especial participación. Esta entidad tiene sus oficinas en Ahumada 6, en el décimo piso. EN EL GRABADO, los señores Prieto, Sumar, Cooper y Larraín.

TRABAJADORES DE MADEMSA PIDIERON PASE PARA HUELGA

La votarán en el curso de la próxima semana. Agotado el proceso para una conciliación. Mil ochocientos trabajadores de la industria manufacturera Mademsa votarán la huelga legal, luego de agotados los trámites de conciliación para poner fin al conflicto que les afecta desde hace dos meses a la fecha. La Gerencia de la Empresa ha rechazado numerosos puntos del pliego de peticiones presentado por sus trabajadores, no existiendo posibilidades de acercamiento entre la oferta y la demanda, para llegar a una solución de este problema. La directiva del Sindicato

EMPRESARIOS QUIEREN ROMPER NUESTRO MOVIMIENTO LEGAL

Firmas instaladoras están contratando personal inexperto para estas funciones. Los patrones están intentando por todos los medios romper nuestro movimiento y emplear personal que no cuentan con nuestra autorización en trabajos nocturnos, declararon ayer los dirigentes del Sindicato Profesional de Obreros Electricistas de Santiago al referirse a la huelga legal que mantienen estos trabajadores desde hace 19 días. Nuestras comisiones de vigilancia agregaron, han descubierto ya varios casos en que se ha pretendido ocupar oculta a electricistas para ejecutar trabajos profesionales, pese a que éstos deben ser hechos únicamente por miembros de nuestro sindicato.

SUPLEMENTEROS INSISTEN EN LA CAMPAÑA DE "CAJA DE FOSFOROS"

Plantearon a parlamentarios que se grave en \$ 50 cada una, para ir en ayuda de damnificados. El dirigente de los suplementeros, Pedro Pablo Valdengro, quien hace treinta y seis años se ha desempeñado como tal, manifestó que su gremio sigue luchando por la "Campaña de la Caja de Fosforos". Los dirigentes se acercaron hace un tiempo a parlamentarios con el fin de plantearles como solución a los destrozos causados por los temporales, que se grave en cincuenta pesos cada caja. La cantidad reunida serviría también para ir en ayuda de los damnificados. Al mismo tiempo, advierten al público que la ley que lo

¡BANDERAS CHILENAS! Y GLOBOS

PRECIOS POR MAYOR

BRIN YARUR INALTERABLE	
80x 57 centímetros, docena	39
60x 90 centímetros, docena	48
80x120 centímetros, docena	66
160x240 centímetros, docena	228
LANIL Y REFORZADA INALTERABLE	
105x 70 centímetros, docena	108
150x100 centímetros, docena	180
210x140 centímetros, docena	450
BANDERAS DE SEDA CON PALO	
14x 8 centímetros, ciento	17
20x12 centímetros, ciento	29
30x18 centímetros, ciento	73
46x32 centímetros, ciento	175
Extranjeras, 33x50, ciento	100
Plásticas en tiras de 100, 22x13 centímetros, la tira	3,50
GLOBOS DE GOMA	
Redondo, jaspados, No 6, gruesa	8,40
Redondo, jaspados, No 8, gruesa	13,20
Redondo, jaspados, No 16, gruesa	24,00
Redondo, jaspados, No 20, gruesa	42,00
Zepelin, jaspados, mediano, gruesa	16,00
Zepelin, jaspados, grande, gruesa	24,00

¡Somos fabricantes y distribuidores. Nuestros precios son los más bajos.

Despachos a provincia anticipado. Gran surtido en hilo para volantín.

Almacén Distribuidor de la Industria Chilena BANDERA 660

PLIBESCITO NACIONAL PARA PROBLEMA DEL COBRE PIDE LA FEDERACION GREMIALISTA

Nota enviada ayer al Presidente Frei, la FEGRECH reitera su decidido respaldo a convenios cupríferos y hace un llamado a trabajadores para ayudar al Gobierno a cumplir su programa.

La Federación Gremialista de Chile (FEGRECH), ante la grave situación creada por el rechazo del proyecto del cobre, envió ayer una nota al Presidente de la República en la que, junto con reiterar su más decidido respaldo a dicha iniciativa, plantean una medida urgente la ejecución de un Plebiscito Nacional con el fin de que sea la ciudadanía quien se pronuncie sobre la conveniencia o inconveniencia de los convenios.

señala la nota, hemos visto en el proyecto de ley de chilentización del cobre, la palanca que levantará a nuestro país de su estancamiento económico y que traerá para los sectores laborales un mayor estándar económico y social.

Luego añade: "Tenemos confianza en la firmeza del carácter de S. E. para hacer cumplir el programa que le compete y pese a quien pese". "También tenemos confianza en la capacidad y honestidad del equipo que lo acompaña en sus tareas gubernativas, por tal motivo, estamos seguros que Ud., Excmo. señor y el resto del Ejecutivo, sabrá defender su programa y estabilidad institucional del pretendido destruir sin importarle que por defender bastantes intereses, llevan al país a una bancarrota económica y a aventuras políticas de las cuales los trabajadores seremos las principales y primeras víctimas".

En otro de sus acapites, la nota de la Federación Gremialista califica de "sucia política" el hecho que una minoría que fue repudiada en ambas elecciones pretenda aprovechar lo poco que le queda de representatividad para entorpecer y aún para negar, la idea de legislar en puntos fundamentales del programa de Gobierno".

ACUERDOS. "Frente a esta situación, añia la FEGRECH, hemos acordado: "1º— Reiterar al Gobierno nuestro decidido apoyo y respaldo. "2º— Solicitar a S. E. llamar a un plebiscito nacional para que la ciudadanía se pronuncie sobre la conveniencia o inconveniencia de los convenios cupríferos.

"3º— Hacer un llamado a todas las organizaciones gremiales y sindicales a unirse en una filial para que en forma conjunta defendamos la política económica del Gobierno y la estabilidad constitucional amenazada por una minoría insatisfecha en sus apetitos presuntuarios".

Firman la declaración, Eleodoro Díaz Muñoz, vicepresidente; Reinaldo Jara H., presidente.

La Federación Gremialista de Chile (FEGRECH), ante la grave situación creada por el rechazo del proyecto del cobre, envió ayer una nota al Presidente de la República en la que, junto con reiterar su más decidido respaldo a dicha iniciativa, plantean una medida urgente la ejecución de un Plebiscito Nacional con el fin de que sea la ciudadanía quien se pronuncie sobre la conveniencia o inconveniencia de los convenios.

señala la nota, hemos visto en el proyecto de ley de chilentización del cobre, la palanca que levantará a nuestro país de su estancamiento económico y que traerá para los sectores laborales un mayor estándar económico y social.

Luego añade: "Tenemos confianza en la firmeza del carácter de S. E. para hacer cumplir el programa que le compete y pese a quien pese". "También tenemos confianza en la capacidad y honestidad del equipo que lo acompaña en sus tareas gubernativas, por tal motivo, estamos seguros que Ud., Excmo. señor y el resto del Ejecutivo, sabrá defender su programa y estabilidad institucional del pretendido destruir sin importarle que por defender bastantes intereses, llevan al país a una bancarrota económica y a aventuras políticas de las cuales los trabajadores seremos las principales y primeras víctimas".

En otro de sus acapites, la nota de la Federación Gremialista califica de "sucia política" el hecho que una minoría que fue repudiada en ambas elecciones pretenda aprovechar lo poco que le queda de representatividad para entorpecer y aún para negar, la idea de legislar en puntos fundamentales del programa de Gobierno".

ACUERDOS. "Frente a esta situación, añia la FEGRECH, hemos acordado: "1º— Reiterar al Gobierno nuestro decidido apoyo y respaldo. "2º— Solicitar a S. E. llamar a un plebiscito nacional para que la ciudadanía se pronuncie sobre la conveniencia o inconveniencia de los convenios cupríferos.

"3º— Hacer un llamado a todas las organizaciones gremiales y sindicales a unirse en una filial para que en forma conjunta defendamos la política económica del Gobierno y la estabilidad constitucional amenazada por una minoría insatisfecha en sus apetitos presuntuarios".

Firman la declaración, Eleodoro Díaz Muñoz, vicepresidente; Reinaldo Jara H., presidente.

La Federación Gremialista de Chile (FEGRECH), ante la grave situación creada por el rechazo del proyecto del cobre, envió ayer una nota al Presidente de la República en la que, junto con reiterar su más decidido respaldo a dicha iniciativa, plantean una medida urgente la ejecución de un Plebiscito Nacional con el fin de que sea la ciudadanía quien se pronuncie sobre la conveniencia o inconveniencia de los convenios.

señala la nota, hemos visto en el proyecto de ley de chilentización del cobre, la palanca que levantará a nuestro país de su estancamiento económico y que traerá para los sectores laborales un mayor estándar económico y social.

Luego añade: "Tenemos confianza en la firmeza del carácter de S. E. para hacer cumplir el programa que le compete y pese a quien pese". "También tenemos confianza en la capacidad y honestidad del equipo que lo acompaña en sus tareas gubernativas, por tal motivo, estamos seguros que Ud., Excmo. señor y el resto del Ejecutivo, sabrá defender su programa y estabilidad institucional del pretendido destruir sin importarle que por defender bastantes intereses, llevan al país a una bancarrota económica y a aventuras políticas de las cuales los trabajadores seremos las principales y primeras víctimas".

En otro de sus acapites, la nota de la Federación Gremialista califica de "sucia política" el hecho que una minoría que fue repudiada en ambas elecciones pretenda aprovechar lo poco que le queda de representatividad para entorpecer y aún para negar, la idea de legislar en puntos fundamentales del programa de Gobierno".

ACUERDOS. "Frente a esta situación, añia la FEGRECH, hemos acordado: "1º— Reiterar al Gobierno nuestro decidido apoyo y respaldo. "2º— Solicitar a S. E. llamar a un plebiscito nacional para que la ciudadanía se pronuncie sobre la conveniencia o inconveniencia de los convenios cupríferos.

"3º— Hacer un llamado a todas las organizaciones gremiales y sindicales a unirse en una filial para que en forma conjunta defendamos la política económica del Gobierno y la estabilidad constitucional amenazada por una minoría insatisfecha en sus apetitos presuntuarios".

Firman la declaración, Eleodoro Díaz Muñoz, vicepresidente; Reinaldo Jara H., presidente.

FOTO-FUTBOL

EL MAS SENSACIONAL DE LOS CONCURSOS DE LA NACION

GRANDES PREMIOS

el BANCO DEL ESTADO y GASCO

en la "CAMPAÑA EQUIPAMIENTO DEL HOGAR"

GASCO, Cia. de Consumidores de Gas de Santiago, apoya la iniciativa del BANCO DEL ESTADO en su campaña popular de equipar a todos los hogares chilenos de los artefactos indispensables para la dueña de casa. TRAMITAMOS SU "SOLICITUD-OPERACION".

Si tiene Instalación de Gas de Cañería le conectamos la cocina sin cargo. Si no tuviera instalación, se la financiamos en condiciones extraordinarias de pago.

Para Gas Licuado entregamos la conexión y equipos de suministro en condiciones especiales.

FENSA 4 platos con horno 6 cuotas previas de \$22 c/u. \$132. 6 cuotas posteriores \$14 c/u. \$84. PRECIO FIJO \$216	MADEMSA 4 platos c. horno 6 cuotas previas de \$24 c/u. \$144. 6 cuotas posteriores \$15 c/u. \$90. PRECIO FIJO \$234	SIAM 4 platos con horno 6 cuotas previas de \$25 c/u. \$150. 6 cuotas posteriores \$16 c/u. \$96. PRECIO FIJO \$246	SIAM 2 platos sin horno 6 cuotas previas de \$14 c/u. \$84. 6 cuotas posteriores \$10 c/u. \$60. PRECIO FIJO \$144

Santo Domingo 1061 - Rosas 1064 - Alameda B' O'Higgins 3309 - Irarrázaval 3235 - Av. Matta 1171 - Gran Avenida 7998 - Av. Apoquindo 3461 - Av. Independencia 1175 - Mapocho 3270.

GAS DE CAÑERÍA REFINADO - GAS LICUADO - ARTEFACTOS

"LOS DEFENSORES" por Canal 13 TV, todos los Miércoles a las 21.00 horas.

formalita..

ES UN PRODUCTO GENERAL INSA

Revestimiento plástico ENTREGA INMEDIATA

Délano

MUNEDA ESQUINA MATIAS COUSINO AHUMADA 91V. MACKENNA 1048 STGO. AVDA ERRAZURIZ 1652 VALPARAISO 46 AÑOS A SU SERVICIO

NOUEVO FONO 384085

EL COMERCIO DE SANTIAGO

Tenemos el agrado de invitar a nuestros socios,

CONTADORES DE EMPRESAS COMERCIALES Y COMERCIANTES EN GENERAL.

a la charla que dictará en el Teatro Auditorium de CB 76 Radio Cooperativa Vitalicia, ubicado en Bandera 236, el abogado jefe de Impuestos Internos, señor Sergio Molina Marín, asesorado por el Inspector Jefe de esa misma repartición, señor Julio Cerda Illanes, hoy viernes 3 del presente, a las 18 horas, con el objeto de clarificar las dudas acerca de la declaración del Impuesto a la Renta Mínima Presunta.

EL DIRECTORIO DE SIDECO

LAS MEJORES OFERTAS PARA UD. Y FAMILIA

MODAS

DELANTALES "LALA"

Son famosos por su confección fina. Siempre modas de los nuevos.

Sección de Medida

Alameda 566 Fono 3538

Sala "NYLON"

Ahumada 43 - ropa interior, atuendos para novias, tejidos de lana de las mejores marcas, faldas, blusas, medias. Surtido completo en toda clase de artículos para damas

AUTOMOVILISMO

APRENDA A MANEJAR

en automóviles modernos doble control; arreglar pannes motor; instrumentos, cambio ruidas; dirección; revisar en pozos de nuestros talleres nuevos. Precios más bajos Compruébelo.

INSTITUTO "SAN MIGUEL"

Sucursal en Stgo.: Mac-Iver 175, Of. 75. San Nicolás 1209, Parad. 11, Gran Avda.

CLINICA BOSTON

SERVICIO MEDICO DOMICILIARIO DE URGENCIA

LABORATORIO CLINICO

Atención permanente día y noche

ALAMEDA 1616 - FONO 81921

PARKER y KODAK

BASES ONIX PARA ESCRITORIO

EX AHUMADA 200

Revelados blanco, negro y color - Servicio Parker.

AHORA ATIENDE EN AHUMADA 254 (Local 19) Fono 80058 - SAN ISIDRO 6, esquina de Alameda B. O'Higgins - Fono 380174.

JORGE GARCES Y CIA.

Precios Rebajados por Inauguración

ASEGURE SU BACHILLERATO

Cursos semi individuales. Menciones completas o ramos separados.

ADEMAS, CLASES DE RECUPERACION DE HUMANIDADES.

ALAMEDA 155 DPTO. H

ATENCIÓN DE 16 A 21 HRS.

¡CUIDADO!

¡NO VALE PREVENIR QUE APAGAR. SEÑOR TRANSEUNTE! Si Ud. observa un desprendimiento de humo, no tiene en sí de inmediato avisar al Cuerpo de Bomberos, TELEFONO 6111. La suspensión de que ya alguien dio alarma, es la causa, por lo general, del atraso de la llegada de las bombas al sitio avisado.

CUERPO DE BOMBEROS DE SANTIAGO

DEPTO. DE TECNICA Y PREVENCIÓN

RAMONA

¿ASI QUE SU PRIMO HA VUELTO A BOBAR?

¿SI, SEÑORA, ESTÁ PRESO DE NUEVO?

¿Y NO OYE LA VOZ DE LA CONCIENCIA?

NO, SEÑORA; EL POBRE ES SORDO

SOLICITA CONCESION

El señor Rafael Zamorano Baier, domiciliado en Santiago, calle Agustinas N.º 975, Of. 501, ha solicitado concesión para instalar y explotar en la ciudad de Santa Cruz, una estación radiodifusora de onda larga de 50 watts de potencia útil en antena.

Se hace la presente publicación con el objeto de que en el plazo de 30 días se presenten las oposiciones a que haya lugar.

El Ingeniero Director de Servicios Eléctricos y de Gas

SOLICITA PERMISO DE RECORRIDO

Juan Arcuch Cabezas, domiciliado en Ortuzar 547, en Melipilla, ha solicitado de la Subsecretaría de Transporte Caminero y Transito Público, conforme a los artículos 4.º y 5.º del Decreto Supremo N.º 121 de fecha 23 de febrero de 1957, publicado en el Diario Oficial N.º 23.655 de 12 de marzo de 1957, la concesión de una línea de transporte de pasajeros con un microbus tipo expreso para el siguiente recorrido:

Quincanque-Codigua-Melipilla-Santiago

Se publica este aviso conforme a la ley.

CORPORACION DE LA VIVIENDA

SOLICITA OFERTAS PUBLICAS PARA LA ADQUISICION DE TERRENOS PARA VIVIENDAS MINIMAS Y MEDIAS EN LAS LOCALIDADES DE ARAUCO, Y LEBU, PROVINCIA DE ARAUCO, DE ACUERDO A LAS SIGUIENTES BASES:

- 1.- UBICACION:** Con frente a calles existentes y caminos públicos, dentro del límite urbano de la ciudad. Se acompañará Certificado Municipal que acredite estas condiciones.
- 2.- SUPERFICIE:** Arauco: de 0,5 há. a 3 há. Lebu: de 0,5 há. a 3 há. Sin embargo, esta superficie podrá ser enterada por propietarios colindantes en ofertas de conjunto.
- 3.- SERVICIOS:** Debe tener posibilidades inmediatas de abastecimiento de agua potable, luz eléctrica y evacuación de desechos.
- 4.- CARACTERISTICAS:** Los terrenos deben ser en lo posible planos; si hubiere pendiente, ella no podrá exceder de un 10%, no inundables, con subsuelo apto para fundar a una profundidad máxima de 1 m., y que no hayan sido explotados en faenas de extracción de materiales.
- 5.- PLANO O CROQUIS:** Se acompañará a la oferta un plano o croquis en que se señale en forma clara y precisa la configuración del terreno, orientación, nombre de propietarios vecinos, dimensiones aproximadas en todos sus deslindes, superficie y ubicación con respecto a calles y caminos públicos.
- 6.- EDIFICIOS Y OCUPANTES:** En la oferta se indicará si existen construcciones, sus características, si están ocupadas por los propietarios, cuidadores, mejoreros arrendatarios, etc. Se fijará fecha de la entrega del inmueble.
- 7.- OFERTA:** Las ofertas deberán ser presentadas por sus propietarios o representante legal autorizado; se consignará el nombre completo del propietario, Avalúo Fiscal Vigente y N.º de rol. Precio de venta global o por metro cuadrado, en escudos, y plazo de validez, el cual no podrá ser inferior a 120 días. Se indicará si hay servidumbres que gravan el predio o expropiaciones que lo afecten. Las ofertas se presentarán en sobre cerrado, dirigido al Vicepresidente Ejecutivo.
- 8.- CONDICIONES:** La Corporación de la Vivienda se reserva el derecho de aceptar la o las ofertas que estime más conveniente o rechazarlas todas. Se reserva, además, el derecho de hacer al o a los propietarios cuyas ofertas resultaren seleccionadas contra-ofertas de precio en base a la tasación que determine su Subdepartamento de Terrenos y Catastro. Las ofertas se recibirán hasta las 16 horas del día 14 de Septiembre de 1965, en Santiago, calle Arturo Prat N.º 48, 6.º Piso, Subdepartamento de Terrenos y Catastro, día y hora en que se procederá a abrir las ofertas en presencia de los interesados que concurren. Para los interesados no residentes en Santiago, las ofertas podrán ser enviadas por carta certificada, antes de la fecha indicada, dirigida al Jefe del Subdepartamento de Terrenos y Catastro, de la Corporación de la Vivienda, calle Arturo Prat N.º 48, 6.º Piso 6.º, Santiago, o presentadas en la Oficina de la Delegación de la Corporación de la Vivienda en Concepción.

EL VICEPRESIDENTE EJECUTIVO

AVISOS ECONOMICOS CLASIFICADOS

52) Talleres diversos

TECNIGAS, ARTURO PRAT 1085.- Transforma su califón de gas a gas licuado. C. 18-52

TECNIGAS, SAN PABLO 1444.- OFRECE transformar a gas licuado su califón, cocina eléctrica, gas de parafina para gas licuado. C. 18-7-66-52

TRANSFORMACION A GAS LICUADO, COCINAS, CALIFONES, ESTUFAS, SAN PABLO 1444. C. 5-II-1966-52

REPARACIONES DE MUEBECAS IMPORTADAS y nacionales, cambio de pelucas, reparaciones de paraguas. Rosas 1157, Santiago. A. 29 enero-52

53) Varios no clasificados

CECILIA: MENTALISMO, CARTOMANCIA, CONSEJOS PSICOLOGICOS. Paris 949. Fono 348415. A. 12-53

SE VENDE COCINA A GAS, 2 PLATOS, Lira 360, segundo piso. Z. 5-53

CALZADO FIESTA MONJITAS 822 oficina 14. C. 6-VIII-1966-53

CALZADO, CALLE MONJITAS 822, oficina 14. C. 6-VII-1966-53

PLASTICOS QUEBRADOS, ANTEOJOS, lapiceras, radios, loza, cristalería, restauramos. Monjitas 779. C. 7-IX-53

USE CALZADOS OLY PICALOS EN las mejores tiendas del ramo. C. 7-IX-53

FORRADOS DARCY'S, MONJITAS 822, oficina 14. C. 6-VIII-1966-53

SE CAMBIA SUELA Y TACO MONJITAS 822, oficina 14. C. 6-VII-1966-53

MANDE SU CALZADO VIEJO A Monjitas 822 oficina 14. C. 6-VII-1966-53

SE TRANSFORMA EN UN LINDO calzado fiesta, Monjitas 822, oficina 14. C. 6-VII-1966-53

FORRADO DARCY'S SE RENUEVA la badana sucia. Monjitas 822, oficina 14 fono 392239. C. 6-VII-1966-53

CLINICA CAPILAR UNNALET Arturo Prat 1016, Santiago ofrece a usted un tratamiento para la calvicie único en Chile, calda de pelo, calvicie total y quemaduras. Tratamientos garantizados. Horario especial para caballeros. Reserve su hora; sólo se atienden diez tratamientos diarios. C. 7-VIII-66-53

HAGO TODA CLASE DE TEJIDOS A pediles. Ochapavia 4856. A. 3-53

¡SANTISIMOS! PRECIOS ANTIGUOS. Bancos reventar, E. 115; lavatorios pedestal, E. 95; excusados silenciosos, E. 120; bidets; gran surtido lavaplatos, E. 65; salas baño; colores; muebles cocina metálica; madera; bañiquines, califones, cocinas gas licuado Arturo Prat 1491. A. 17-53

53) Varios no clasificados

ARGOLLAS PARA NOVIOS DES- de 30 mil pesos el par, joyería de confianza San Diego 331. C. 3-58

REGALO PARA LOS SANTOS y otras ocasiones. Joyería de confianza. San Diego 331. C. 3-58

"MARCEL JOYAS" ARGOLLAS compromisos, variados modelos San Diego 119, local 127. C. 9-15

"MARCEL JOYAS" SOMOS FABRICANTES. Precios económicos San Diego 119 local 127 "Marcel Joyas". C. 9-15

"MARCEL JOYAS" FABRICA- elon joyas en general San Diego 119, local 127. C. 9-15

SEÑORAS, SEÑORITAS SU JOYERO DE confianza le ofrece: hebillas de joyas finas, transformaciones y composuras, puntualidad en la entrega. Jorge Irribarra Felipe, Merced 753, local 102. C. 18-58

"TALLER DE JOYERIA Y RELOJERIA". Especialidad en composuras finas de todas clases de relojes, cronómetros, cronógrafos, Valtimister, fabricación y transformaciones de joyas. Alameda 2879, local 122. C. 22-58

"BELLO HORIZONTE", 31 DE MA- yo 617, local 6, entresuelo, teléfono 380301, se tallan piedras preciosas y semipreciosas, agua marina, topacios, etc. Agatas lapizulú 17 no olvide para su suerte agatas! C. 19-11-66-58

CORPORACION DE LA VIVIENDA

Solicita Ofertas Para La Adquisición De Terrenos Para Habitaciones Mínimas Y Medias En Las Ciudades De Linares Y Parral, Provincia De Linares, De Acuerdo A Las Siguietes Bases.

- 1.- UBICACION:** Con frente a calles existentes o caminos públicos, dentro del límite urbano de la ciudad o de la Zona de Viviendas Económicas determinadas por el Plano Regulador vigente en las ciudades que los tocan. Se acompañará Certificado Municipal que acredite estas condiciones.
- 2.- SUPERFICIE:** LINARES: De 0,5 Há. a 5 Há. PARRAL: De 0,5 Há. a 5 Há. Sin embargo, esta superficie podrá ser enterada por propietarios colindantes en ofertas de conjunto.
- 3.- SERVICIOS:** Debe tener posibilidades inmediatas de abastecimiento de agua potable, luz eléctrica y evacuación de desechos al alcantarillado en las localidades que hubiere.
- 4.- CARACTERISTICAS:** Los terrenos deben ser en lo posible planos; si hubiere pendiente, ella no podrá exceder de un 10%, no inundables con subsuelo apto para fundar a una profundidad máxima de 1 m., y que no hayan sido explotados en faenas de extracción de materiales.
- 5.- EDIFICIOS Y OCUPANTES:** En la oferta se indicará si existen construcciones, sus características, si están ocupadas por los propietarios, cuidadores, mejores arrendatarios, etc. Se fijará fecha de la entrega del inmueble.
- 6.- PLANO O CROQUIS:** Se acompañará a la oferta un plano o croquis en que se señale en forma clara y precisa, la configuración del terreno, orientación, nombre de propietarios vecinos, dimensiones aproximadas en todos sus deslindes, superficie y ubicación con respecto a calles y caminos públicos.
- 7.- OFERTAS:** Las ofertas deberán ser presentadas por sus propietarios o representante legal autorizado, se consignará el nombre completo del propietario, avalúo fiscal vigente y N.º del rol. Precio de venta global o por metro cuadrado, en escudos y plazo de validez, el cual no podrá ser inferior a 120 días. Se indicará si hay servidumbres que gravan el predio o expropiaciones que lo afecten. Las ofertas se presentarán en sobre cerrado dirigido al Vicepresidente Ejecutivo.
- 8.- CONDICIONES:** La Corporación de la Vivienda se reserva el derecho de aceptar la o las ofertas que estime más conveniente o rechazarlas todas.

CORPORACION DE LA VIVIENDA

Solicita Ofertas Para La Adquisición De Terrenos Para Habitaciones Mínimas Y Medias En Las Ciudades De Linares Y Parral, Provincia De Linares, De Acuerdo A Las Siguietes Bases.

CORPORACION DE LA VIVIENDA

Solicita Ofertas Para La Adquisición De Terrenos Para Habitaciones Mínimas Y Medias En Las Ciudades De Linares Y Parral, Provincia De Linares, De Acuerdo A Las Siguietes Bases.

DEPORTES

NUEVO-NUEVO-NUEVO-NUEVO-NUEVO-NUEVO-NUEVO-NUEVO

TOTALMENTE NUEVO

CARTUCHO DE CAZA

FAMAE

POLVORA IMPORTADA - FULMINANTE IMPORTADO - PILDALO EXCLUSIVAMENTE EN

ARMERIA ITALIANA AHUMADA N.º 62

NUEVO-NUEVO-NUEVO-NUEVO-NUEVO-NUEVO-NUEVO-NUEVO

OFERTA PARA SU WEEK-END

MALEFAS, VALIJAS, PORTAFORMIDONES, BOLSOS DE VIAJE A PRECIOS FABRICANTE.

ARTICULOS DEPORTIVOS, CINTURONES, GUANTES, BILLETAS, etc.

TODA MANTENCIÓN PRECIOS ANTIGOS

RADIO SARA

Mo. BREIBURG Stereo

F.M. CONTROL REMOTO

REFRIGERADORES PHILCO ESTUFAS A PARAFINA Y GAS LICUADO 14 CUBITOS SIN PIE

CASA T. IVANOVIC

Sn. ANTONIO 282

CASA DE RADIOS

ROMELIO RUBIO CASTRO

RADIOS TOCADISCOS ARTEFACTOS ELECTRICOS EN GENERAL

TUBOS Y REPUESTOS PARA RADIOS

SAN DIEGO 291 TELEFONO 85656

CASA DE LA OLLA A PRESION

REPUESTOS Y REPARACIONES PARA TODA OLLA NACIONAL O IMPORTADA.

TENDERINI 77

Fono 392494 (No tiene Sursal)

Recuerde: Si olla en buen estado le ahorra tiempo y dinero.

Hileria CHUACU

OPORTUNIDAD DE HOY

CUADROS DE LANA E25 KILO

10.º TRES ANTONIOS 77, HONOR. SAN ALFONSO 75 SAN ANTONIO 726, OFICINAS 5, 7.

CONSTRUCCION

PIERRO

C.A.P. IMPORTADO

PERFILES CAÑERIAS Y PLANCHAS

FERROGLOBO LTDA

SANTA ROSA 2265 - FONOS 52792

HYPOLERM

Domingo 5 de septiembre de 1965

Los caballos marcados con asterisco, tuvieron tropezos en su última actuación.

PRIMERA CARRERA - 1.600 metros - 11a. serie - A las 7.45 ho. ras. Table with columns for race details, horse names, jockeys, and owners.

SEGUNDA CARRERA - A las 12.35 horas - 2.200 metros - 1a. serie - (1a. válida de la Apuesta Triple Inicial). Table with columns for race details, horse names, jockeys, and owners.

TERCERA CARRERA - 1.200 metros - Condicionales - A las 8.35 ho. ras. Table with columns for race details, horse names, jockeys, and owners.

CUARTA CARRERA - 1.500 metros - A las 9 horas - 10a. Serie - (Primer Válido para la Apuesta Doble). Table with columns for race details, horse names, jockeys, and owners.

QUINTA CARRERA - 1.200 metros - Condicionales - A las 9.30 horas - Serie "D" - (Segunda Válida para la Apuesta Doble). Table with columns for race details, horse names, jockeys, and owners.

SEXTA CARRERA - 1.200 metros - Condicionales - A las 10 horas - Serie "A" - (Primer Válido para la Apuesta Triple Inicial). Table with columns for race details, horse names, jockeys, and owners.

SEPTIMA CARRERA - 1.500 metros - 3a. serie - A las 10.30 horas - Segunda válida para la triple "inicial". Table with columns for race details, horse names, jockeys, and owners.

OCTAVA CARRERA - 1.200 metros - Carrera Especial - A las 11 horas. Table with columns for race details, horse names, jockeys, and owners.

NOVENA CARRERA - 1.500 metros - 4a. serie - A las 11.35 horas - Tercera válida para la Apuesta Triple "Inicial". Table with columns for race details, horse names, jockeys, and owners.

DECIMA CARRERA - 1.500 metros - 9a. serie - A las 12.10 ho. ras. - (Primer válida para la Triple Final). Table with columns for race details, horse names, jockeys, and owners.

UNDECIMA CARRERA - 1.500 metros - 5a. serie - A las 12.45 horas. Table with columns for race details, horse names, jockeys, and owners.

LA NACIÓN

Domingo 5 de septiembre de 1965

Los caballos marcados con asterisco, tuvieron tropezos en su última actuación.

PRIMERA CARRERA - 1.000 metros - 7a. serie. Table with columns for race details, horse names, jockeys, and owners.

SEGUNDA CARRERA - A las 12.35 horas - 2.200 metros - 1a. serie - (1a. válida de la Apuesta Triple Inicial). Table with columns for race details, horse names, jockeys, and owners.

TERCERA CARRERA - A las 13.50 horas - 1.300 metros - Condicionales - (2a. válida de la Apuesta Triple Inicial). Table with columns for race details, horse names, jockeys, and owners.

CUARTA CARRERA - A las 2.15 P.M. - 1.500 metros - Serie "B" - Condicionales - PREMIO KAIFAS (3a. válida de la Ap. Triple Inicial). Table with columns for race details, horse names, jockeys, and owners.

QUINTA CARRERA - A las 14.40 horas - 1.800 metros - Condicionales - (Primer válida para la Apuesta Doble). Table with columns for race details, horse names, jockeys, and owners.

SEXTA CARRERA - 1.000 metros - A las 15.05 horas - 6a. Serie - (Segunda Válida de la Apuesta Doble). Table with columns for race details, horse names, jockeys, and owners.

SEPTIMA CARRERA - 1.100 metros - A las 15.40 horas - Condicionales - (Primer Válido de la Apuesta Triple Inicial). Table with columns for race details, horse names, jockeys, and owners.

OCTAVA CARRERA - 1.700 metros - A las 16.09 horas - Clásico - Condicionales - (Segunda Válida de la Apuesta Triple Inicial). Table with columns for race details, horse names, jockeys, and owners.

NOVENA CARRERA - A las 16.38 horas - 1.000 metros - 4a. serie - (Tercera válida de la Apuesta Triple Final). Table with columns for race details, horse names, jockeys, and owners.

DECIMA CARRERA - A las 17.05 horas - 1.600 metros - 1a. serie. Table with columns for race details, horse names, jockeys, and owners.

UNDECIMA CARRERA - A las 17.36 horas - 1.000 metros - 5a. serie. Table with columns for race details, horse names, jockeys, and owners.

DUODECIMA CARRERA - A las 18.15 horas - 1.000 metros - 6a. serie. Table with columns for race details, horse names, jockeys, and owners.

SPORTING CLUB

Miércoles 8 de septiembre de 1965

SPORTING CLUB

Miércoles 8 de septiembre de 1965

Los caballos marcados con asterisco, tuvieron tropiezos en su última actuación.

PRIMERA CARRERA - 1.300 metros - A las 13 horas - 7a. Serie.

Table with 4 columns: Race number, Horse name, Jockey, and Trainer. Includes entries like 1. Capitano, 2. P. Azabache, 3. Mariposa, etc.

SEGUNDA CARRERA - 1.600 metros - A las 13.25 horas - Condicional - (Primera válida de la Apuesta Triple Inicial).

Table with 4 columns: Race number, Horse name, Jockey, and Trainer. Includes entries like 1. Casquillo, 2. Don Coyote, 3. Albatroz, etc.

TERCERA CARRERA - 1.000 metros - A las 13.50 horas - Serie "B" - Condicional. (Segunda válida de la Apuesta Triple Inicial).

Table with 4 columns: Race number, Horse name, Jockey, and Trainer. Includes entries like 1. Agrilus, 2. Albatroz, 3. Artífice, etc.

CUARTA CARRERA - A las 14.15 horas - 1.500 metros - Condicional - (Tercera válida de la Apuesta Triple Inicial).

Table with 4 columns: Race number, Horse name, Jockey, and Trainer. Includes entries like 1. Polita, 2. Aguililla, 3. Delfín, etc.

QUINTA CARRERA - A las 14.40 horas - 1.000 metros - Serie "C" - Condicional - (Primera válida de la Apuesta Doble).

Table with 4 columns: Race number, Horse name, Jockey, and Trainer. Includes entries like 1. Annette, 2. Carayaca, 3. Brisa, etc.

SEXTA CARRERA - A las 15.05 horas - 1.000 metros - Serie "A" - Condicional - (Segunda válida de la Apuesta Doble).

Table with 4 columns: Race number, Horse name, Jockey, and Trainer. Includes entries like 1. Abertaja, 2. Belidón, 3. Big Red, etc.

SEPTIMA CARRERA - A las 15.40 horas - 1.300 metros - 2a. serie - (Primera válida para la Apuesta Triple Final).

Table with 4 columns: Race number, Horse name, Jockey, and Trainer. Includes entries like 1. Cantidad, 2. Guaraya, 3. Banfield, etc.

NOVENA CARRERA - A las 16.38 horas - 1.300 metros - 5a. serie - (Tercera válida para la Apuesta Triple Final).

Table with 4 columns: Race number, Horse name, Jockey, and Trainer. Includes entries like 1. Imposible, 2. Cadellita, 3. Chúcaro, etc.

DECIMA CARRERA - A las 17.07 horas - 1.900 metros - 4a. serie.

Table with 4 columns: Race number, Horse name, Jockey, and Trainer. Includes entries like 1. Chavillito, 2. Albatroz, 3. Alucena, etc.

PRIMERA CARRERA - 1.500 metros - Índice: 20-32 - A las 12.45 horas.

Table with 4 columns: Race number, Horse name, Jockey, and Trainer. Includes entries like 1. Aplauso, 2. Cumulus, 3. Bacari, etc.

CORRAL: 6 con 7.

SEGUNDA CARRERA - 1.500 metros - Condicional - A las 13.15 horas.

Table with 4 columns: Race number, Horse name, Jockey, and Trainer. Includes entries like 1. Marineti, 2. Channon, 3. Otaola, etc.

TERCERA CARRERA - 1.300 metros - Condicional - A las 13.45 horas.

Table with 4 columns: Race number, Horse name, Jockey, and Trainer. Includes entries like 1. Rancharito, 2. Chinita, 3. Buzi Bird, etc.

CORRAL: 1 con 2.

CUARTA CARRERA - 1.500 metros - Índice: 26-38 - A las 14.20 horas.

Table with 4 columns: Race number, Horse name, Jockey, and Trainer. Includes entries like 1. Libano, 2. Yes, 3. Luzón, etc.

QUINTA CARRERA - 1.500 metros - Índice: 57-67 - A las 15.44 horas - (Primera de la Doble).

Table with 4 columns: Race number, Horse name, Jockey, and Trainer. Includes entries like 1. Bio Bio, 2. Los Rulos, 3. Miralito, etc.

SEXTA CARRERA - 1.500 metros - Handicap - A las 15.50 horas.

Table with 4 columns: Race number, Horse name, Jockey, and Trainer. Includes entries like 1. El Bombo, 2. Flauber, 3. Cavalete, etc.

DECIMOTERCERA CARRERA - 1.500 metros - 7a. serie - A las 18.05 horas - (Tercera válida para la Apuesta Triple Final).

Table with 4 columns: Race number, Horse name, Jockey, and Trainer. Includes entries like 1. Wolftrinita, 2. Lardaco, 3. Chalcos, etc.

CORRAL: 8 con 10.

DECIMOCUARTA CARRERA - 1.500 metros - 8a. serie - A las 18.30 horas.

Table with 4 columns: Race number, Horse name, Jockey, and Trainer. Includes entries like 1. Mauritana, 2. Mirabel, 3. Gaudel, etc.

CORRAL: 8 con 10.

DECIMOCUARTA CARRERA - 1.500 metros - 8a. serie - A las 18.30 horas.

Table with 4 columns: Race number, Horse name, Jockey, and Trainer. Includes entries like 1. Mauritana, 2. Mirabel, 3. Gaudel, etc.

CORRAL: 8 con 10.

DECIMOCUARTA CARRERA - 1.500 metros - 8a. serie - A las 18.30 horas.

Table with 4 columns: Race number, Horse name, Jockey, and Trainer. Includes entries like 1. Mauritana, 2. Mirabel, 3. Gaudel, etc.

CORRAL: 8 con 10.

DECIMOCUARTA CARRERA - 1.500 metros - 8a. serie - A las 18.30 horas.

Table with 4 columns: Race number, Horse name, Jockey, and Trainer. Includes entries like 1. Mauritana, 2. Mirabel, 3. Gaudel, etc.

CORRAL: 8 con 10.

DECIMOCUARTA CARRERA - 1.500 metros - 8a. serie - A las 18.30 horas.

Table with 4 columns: Race number, Horse name, Jockey, and Trainer. Includes entries like 1. Mauritana, 2. Mirabel, 3. Gaudel, etc.

CORRAL: 8 con 10.

DECIMOCUARTA CARRERA - 1.500 metros - 8a. serie - A las 18.30 horas.

Table with 4 columns: Race number, Horse name, Jockey, and Trainer. Includes entries like 1. Mauritana, 2. Mirabel, 3. Gaudel, etc.

CORRAL: 8 con 10.

DECIMOCUARTA CARRERA - 1.500 metros - 8a. serie - A las 18.30 horas.

Table with 4 columns: Race number, Horse name, Jockey, and Trainer. Includes entries like 1. Mauritana, 2. Mirabel, 3. Gaudel, etc.

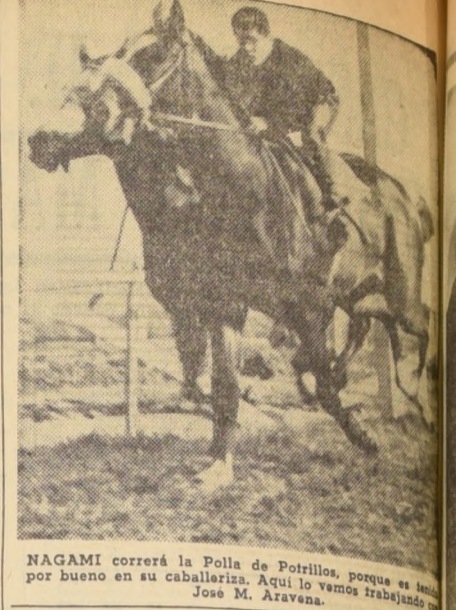

NAGAMI correrá la Palla de Potrillo, porque es tan bueno en su caballería. Aquí lo vemos trabajando con José M. Aravena.

SEPTIMA CARRERA - 1.700 metros - Handicap - A las 16.09 horas - (Segunda válida de la Triple).

Table with 4 columns: Race number, Horse name, Jockey, and Trainer. Includes entries like 1. Akky, 2. Bessa Nova, 3. Bessa Vista, etc.

OCTAVA CARRERA - 1.500 metros - Carrera Especial - A las 16.40 horas - (Primera de la Triple).

Table with 4 columns: Race number, Horse name, Jockey, and Trainer. Includes entries like 1. Akky, 2. Bessa Nova, 3. Bessa Vista, etc.

NOVENA CARRERA - 1.700 metros - Handicap - A las 17.18 horas - (Segunda válida de la Triple).

Table with 4 columns: Race number, Horse name, Jockey, and Trainer. Includes entries like 1. Aracaju, 2. Akky, 3. Chifón, etc.

DECIMA CARRERA - 1.500 metros - Índice: 39-53 - A las 17.46 horas - (Tercera de la Triple).

Table with 4 columns: Race number, Horse name, Jockey, and Trainer. Includes entries like 1. Voladora, 2. Abú, 3. Recanto, etc.

NOTA: CORRAL: 1 con 2.

DECIMA CARRERA - 1.500 metros - Índice: 39-53 - A las 17.46 horas - (Tercera de la Triple).

Table with 4 columns: Race number, Horse name, Jockey, and Trainer. Includes entries like 1. Voladora, 2. Abú, 3. Recanto, etc.

DECIMOTERCERA CARRERA - 1.500 metros - 7a. serie - A las 18.05 horas - (Tercera válida para la Apuesta Triple Final).

Table with 4 columns: Race number, Horse name, Jockey, and Trainer. Includes entries like 1. Voladora, 2. Abú, 3. Recanto, etc.

DECIMOCUARTA CARRERA - 1.500 metros - 8a. serie - A las 18.30 horas.

Table with 4 columns: Race number, Horse name, Jockey, and Trainer. Includes entries like 1. Mauritana, 2. Mirabel, 3. Gaudel, etc.

DECIMOCUARTA CARRERA - 1.500 metros - 8a. serie - A las 18.30 horas.

Table with 4 columns: Race number, Horse name, Jockey, and Trainer. Includes entries like 1. Mauritana, 2. Mirabel, 3. Gaudel, etc.

DECIMOCUARTA CARRERA - 1.500 metros - 8a. serie - A las 18.30 horas.

Table with 4 columns: Race number, Horse name, Jockey, and Trainer. Includes entries like 1. Mauritana, 2. Mirabel, 3. Gaudel, etc.

DECIMOCUARTA CARRERA - 1.500 metros - 8a. serie - A las 18.30 horas.

Table with 4 columns: Race number, Horse name, Jockey, and Trainer. Includes entries like 1. Mauritana, 2. Mirabel, 3. Gaudel, etc.

DECIMOCUARTA CARRERA - 1.500 metros - 8a. serie - A las 18.30 horas.

Table with 4 columns: Race number, Horse name, Jockey, and Trainer. Includes entries like 1. Mauritana, 2. Mirabel, 3. Gaudel, etc.

DECIMOCUARTA CARRERA - 1.500 metros - 8a. serie - A las 18.30 horas.

Table with 4 columns: Race number, Horse name, Jockey, and Trainer. Includes entries like 1. Mauritana, 2. Mirabel, 3. Gaudel, etc.

DECIMOCUARTA CARRERA - 1.500 metros - 8a. serie - A las 18.30 horas.

Table with 4 columns: Race number, Horse name, Jockey, and Trainer. Includes entries like 1. Mauritana, 2. Mirabel, 3. Gaudel, etc.

Advertisement for 'CAJA DE RETRO Y PREVISION SOCIAL DE PREPARADORES Y JINETES' featuring text about social benefits and a list of names under 'EL DIRECTORIO'.

Con cuatro refuerzos enfrenta Universidad Católica a Canadá

El elenco canadiense llega mañana a mediodía a la capital, para jugar la misma noche en Nataniel ante el quinteto cruzado y seguir viaje a Buenos Aires el domingo.

Mañana a mediodía debe arribar el seleccionado de básquetbol de Canadá, que enfrentará mañana mismo, en la noche, al conjunto de Universidad Católica reforzada, en el gimnasio de Nataniel. El conjunto canadiense, que tiene en sus filas a una gran mayoría de jugadores de alrededor de dos metros, se cotejara con Universidad Católica, que no podrá tener en-

tre sus refuerzos a Maximiliano Garafullé, el puntal de Sirio, que originalmente actuaría en el quinteto cruzado. En cambio, ante la ausencia de Garafullé, serán Enrique Espinoza, y José Pletikosis, de Universidad Técnica, y Manuel Torres, de Unión Española, los que se unan a Juan Lichnovsky, de Bata, que sería originalmente, con Garafullé, el único refuerzo del quinteto colegial.

NACIONAL JUVENIL
Solamente falta clasificar a un ganador de zona para que quede definitivamente estructurada la nómina de equipos finalistas del Campeonato Nacional Juvenil Masculino a disputarse entre el 11 y el 19 de septiembre, en Valdivia, con presencia de ocho equipos ganadores, de sus respectivas agrupaciones.

Los elencos clasificados hasta el momento, son los siguientes: Antofagasta, Valparaiso, Santiago, Concepción, Temuco y Valdivia, que será el dueño de casa.

El único finalista que falta por designar, debe salir entre Ancud y Traiguén, que juegan la final de su zona, mañana en la noche.

ITALIA PARTIO CON UN TRIUNFO EN EL MUNDIAL DE CICLISMO DE ESPAÑA

SAN SEBASTIAN, España, Sept. 2 (UPI).— Se disputó esta mañana la prueba contra reloj de 100 kilómetros, correspondiente al programa del Campeonato Mundial de Ciclismo, y reservada para aficionados.

El equipo italiano se adjudicó la prueba con un tiempo de dos horas 22 minutos, tres segundos por la distancia. En segundo lugar se clasificó España (2.22.30), y en el tercero Francia (2.24.06).

Argentina se clasificó en undécimo lugar con un tiempo de 2h. 28m. nueve segundos. Colombia entró en el 16.º, con dos horas, 31 minutos, 39 segundos. Venezuela abandonó la competencia.

Los italianos cubrieron los primeros 50 kilómetros en una hora, 9 minutos 55 segundos y los segundos 50 en una hora, 12 minutos, ocho segundos para cubrir los cien con un promedio de velocidad de 42,838 kilómetros por hora. El mal tiempo reinante en el escenario de la prueba conspiró contra las posibilidades de varios equipos.

España hizo una gran carrera con parciales de una hora 31 minutos 12 segundos y una hora 11 minutos 18 segundos. Es decir sólo seis segundos de diferencia entre los tiempos registrados en los pri-

meros y segundos 50 kilómetros de la competencia.

El italiano Giuseppe Sordi, integrante del equipo ganador dijo, exhausto pero sonriente, que "esta fue sin duda la competencia por el Campeonato Mundial más dura en que yo haya intervenido. Realmente nos alegró que el éxito nos sonriera, pero España nos tuvo con el corazón en la boca durante todo el tiempo.

Muchos corredores experimentaron caídas en el pavimento mojado y varios equipos habían quedado reducidos a tres hombres antes de que se cumpliera el primer circuito.

MONTEVIDEO: SEDE DE UN TERCER MATCH ENTRE INTER - INDEPENDIENTE

BUENOS AIRES, 2.— (UPI) — La mesa directiva de la Confederación Sudamericana de Fútbol resolvió que, en el caso de jugarse un tercer encuentro entre Independiente e Internazionale de Milán por la Copa Europea-Sudamericana, se lleve a cabo en Montevideo.

Para el segundo match entre ambos disputantes, que debe jugarse en Avellaneda el próximo día 15, resolvió la Confederación que el árbitro deberá seleccionarse de una terna integrada por jueces de fútbol de Perú, Chile y Paraguay.



EL TIMONEL del Comité Ejecutivo del Mundial de Esquí, Reinaldo Solari, que envió una enérgica protesta al presidente de la Federación Internacional de Esquí, Mare Holder por las declaraciones emitidas por el secretario del organismo internacional del deporte blanco.



TERMINA EL SUSPENSO.—Un dirigente de Racing, hace un instituto argentino con un coach chileno. EN EL GRABADO, Alamos, Riera y Arias, antes del Mundial de 1962. Alamos está firme en Universidad de Chile. Riera a punto de irse a Racing. Y Arias es reemplazado por Graef en la Selección Nacional.

Racing viene a buscar a Riera

El emisario del club argentino llega a finiquitar las conversaciones con el coach para la firma de un contrato. U. Católica, por su parte, ha aceptado la gran mayoría de las condiciones solicitadas por él para la renovación de su contrato. La situación debe decidirse entre hoy y mañana.

Racing envía a un representante suyo a finiquitar la contratación de Fernando Riera. El emisario del club argentino debe estar hoy en nuestra capital. Conversamos con él ayer, y nos dijo: "Nada está decidido aún. Pero entre hoy y mañana podré decir si me voy o me quedo. Racing, en definitiva, aceptó las condiciones que solicitó. Y U. Católica me ha aceptado casi todas las condiciones que pedí. Sin embargo, faltan algunos pequeños detalles por ambas partes, que inclinaron mi decisión."

¿Se iría inmediatamente? —Pronto sí. Pero en ningún caso antes del encuentro de U. Católica con Palestino. A todo esto Andrés Prieto sigue renunciado. También LA NACION conversó con él acerca de su situación, expresándonos: "Yo ya no trabajo en U. Católica. Hace días que presenté mi renuncia. Y la situación no ha variado."



LISTO PARA FIRMAR por Racing, estaría Fernando Riera.

Reinaldo Solari envió enérgica protesta a presidente de la FIS

El presidente del Comité Ejecutivo del Mundial de Esquí en Chile envió el pronunciamiento oficial chileno ante las declaraciones emitidas por el secretario de la Federación Internacional

Una enérgica protesta al Presidente de la Federación Internacional de Esquí, Mare Holder, de Suiza, envió ayer el Presidente de la Federación Chilena de Esquí y del Comité Ejecutivo del Mundial, Reinaldo Solari, por las declaraciones que emitió en un periódico sueco, el "Sjunde Tidningen", el Secretario de la F.I.S., Sigge Bergman, en relación con el próximo mundial de este deporte, que se efectuará en las canchas de Portillo el próximo año.

Bergman dijo en el diario sueco que: "Un alud de nieve cayó recientemente sobre el sitio en que ha de efectuarse la justa deportiva mundial, matando a cinco esquiadores, destruyendo un hotel andino, arrasando con la vía férrea y cerrando la carretera de acceso. "Nunca ha tenido la F.I.S. un problema tan grave y difícil que resolver —dice Bergman—. Tampoco nos hemos visto nunca enfrentados a la resolución que debemos tomar ahora. Si la F.I.S. mantiene a Chile como sede, los organizadores echarán sobre sus hombros una enorme responsabilidad. ¿Quién puede garantizar que en el próximo año no se producirá un desastre igual, o peor? "Quienquiera que vuelva a proponer a Portillo como escenario del Campeonato Mundial de Esquí alpino, después del accidente, deberá cargar con una horrible responsabilidad frente a la suerte de los adolescentes que participaran en él y frente a sus padres."

LA PALMERA
TORTAS PASTELES Y GALLETAS
ALAMEDA 790
TELEFONO 34743

HOY DIA
VIERNES
DIA DE USAR
DOLLY PEN

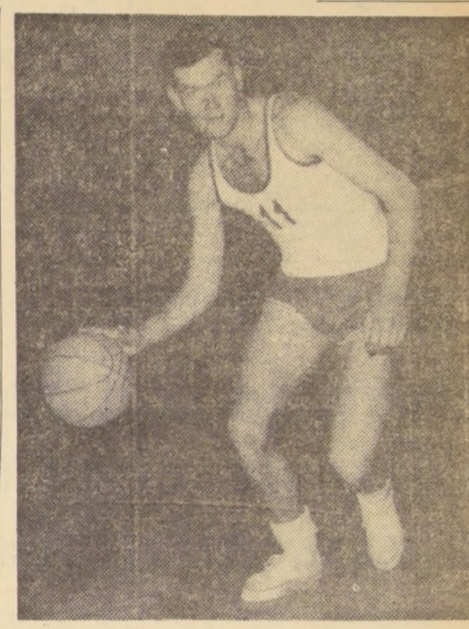

JUAN LICHNOVSKY.—El espigado y efectivo pivot de Bata que reforzará a Universidad Católica en su compromiso de mañana ante la Selección de Básquetbol de Canadá. Universidad Católica contará esta vez, además de Lichnovsky, con Manuel Torres, José Pletikosis y Enrique Espinoza.

SANTIAGO - LIMA, EN UN ESFORZADO RALLY AUTOMOVILISTICO

Universidad de Chile efectuará el 7 de octubre en el Rally Automovilístico de Regularidad mas extenso y esforzado de los últimos tiempos: Santiago - Lima. Ha sido organizado por motivo del encuentro que la Selección Chilena de Fútbol sostendrá con la de Ecuador el 12 de octubre en la capital peruana. Con tal motivo el presidente de la rama de automovilismo de U.

de Chile ofrecerá hoy a las 18 horas una conferencia de prensa en su sede social de Santa Lucía. En ella se podrán conocer detalles de lo que será esta sacrificada prueba automovilística.

COLO COLO
MICROS A COQUIMBO
Con motivo del match oficial, COLO COLO-COQUIMBO UNIDO, que se efectuará el DOMINGO 5 del pte., habrá un servicio especial de micros para los socios y simpatizantes albos.
SALIDA: Sábado 4, a las 22 horas, desde Cienfuegos 41, y REGRESO: Domingo 5, finalizado el partido.
VALOR PASAJE: Los pasajes, que ya están en venta en la Sede Social de Colo Colo, costarán \$ 25, ida y REGRESO.
La Gerencia de Colo Colo

FARMACIA DE TURNO
Permanente hasta la UNA de la madrugada
Andrade
Fonos: 90862 - 92340

Mimeógrafos portátiles
(dos copias hora.)
\$ 185. Ventas directas de fábrica.
Nueva York Nº 52
OF. 211 - FONO 89716

DAPROV
DIRECCION DE APROVISIONAMIENTO DEL ESTADO
8 Carpas de Lona
Se Solicita PROPUESTA PRIVADA Nº 158, por lo arribo indicado, destinado al Estadio Nacional.
BASES y demás antecedentes pueden solicitarse en el Departamento de Adquisiciones, Sección Propuestas Públicas y Compras en el Extranjero de esta Dirección, de 9:30 a 12:00 horas.
Las Ofertas se recibirán en la Oficina del señor Director (Amutátegui Nº 60, 1er. Piso), el día
14 de Septiembre de 1965, hasta las 12 hrs.
EL DIRECTOR
IMPORTANTE: La Dirección de Aprovechamiento del Estado no aceptará alzas de precios superiores a los márgenes sustentados por la política económica del Supremo Gobierno.

PREMIOS CONTINUAN SIENDO LA MAXIMA TRACCION DEL GRAN CONCURSO FOTO-FUTBOL

Una de sus más interesantes y espectaculares etapas llegó al concurso FOTO-FUTBOL, especialmente después de haber ganado el nuevo premio de Turismo Expreso representado en Santiago por "Turismo Whipple".

Los pagados y tres entradas para presenciar el encuentro Chile-Ecuador, por las eliminatorias del Campeonato Mundial.

A este premio, se unen el auto FIAT, último modelo, distribuido por ANTIVERO; un televisor GELOSO, distribuido por BONACIC Y CARO; 12 pelotas de fútbol SUPERSEDE RAP, de 28 cascos cada una, donadas por ATL-

LIO PAREDES GALAZ; discos y planchas eléctricas, de RADIOLANDIA, de JOSE RICART Y CIA.; juegos de cuchillería de la fábrica MIAMI (diez juegos, de seis personas cada uno).

Libros finamente empastados, de LIBRERIA RENACIMIENTO. Luego, vienen los premios semanales: un

par de zapatos "ALONSO DRIBLING", de CASA ALONSO E HIJOS, de Alameda N.º 2815; un delantal de JULIN SERRA, de San Antonio 559 y Diagonal Cervantes N.º 684; dos almuerzos o comidas del Restaurant GERMANIA, de Alameda 2823; un disco single donado por RADIOLANDIA, de JOSE RICART Y CIA., de Diagonal Cervantes N.º 806, y fotos color de su equipo favorito.

10 mil socios aporta San Luis de Antofagasta para su fusión con San Luis de Quillota

El Deportivo San Luis de Antofagasta ofrece una gran capital futbolística, como es la capital del norte, y un registro de 10 mil socios, para su fusión con San Luis de Quillota. Lo que desean los antofagastinos es ofrecer a través de una fusión con sus congeneres quillotanos, fútbol profesional a una afición

El único interés del club antofagastino es ofrecer fútbol profesional a la afición de la capital del norte

inmensa que está anhelante de buenos encuentros por una competencia importante como es la que controla la Asocia-

ción Central. Por otra parte, San Luis de Antofagasta, para mantener su condición de club continuará participando en la competencia local, y únicamente solicitará el 15% de los bordados que se lograsen en los encuentros que disputará San Luis de Quillota en el Estadio Regional de la capital norteña. Con dicho aporte mantendrá la actividad de sus ramas. En suma, los planteamientos del club antofagastino, en principio aceptados por la entidad quillotana, acarrearán un beneficio común. El público antofagastino tendrá fútbol profesional, y San Luis de Quillota se haría más fuerte a través de las buenas recaudaciones que periódicamente obtendría en el escenario norteño, aparte que oficialmente tendría una gran fuente de ingresos con los 10 mil socios que le aportaría su congenero de Antofagasta.

FERRO Y FAMA E JUEGAN BASQUETBOL FEMENINO

Con cinco partidos de primera serie prosigue el domingo el campeonato oficial de básquetbol femenino, que controla la Sección Femenina "Sara López Ramírez".

La programación es la siguiente: Gimnasio "Sabino Aguad" 16 horas: Colo Colo con Cabrera Gana (3a.); 17 horas: Juan Yarur con Ferroviarios (3a.); 18 horas: Colo Colo con Cabrera Gana (2a.); y 19 horas: Juan Yarur con Ferroviarios (2a.). Gimnasio FAMA E, 16 horas: FAMA E con Ferro (2a. Intermedia); 17 horas: Primavera con Antonio Labán (2a.); 18 horas: FAMA E con Ferro (1a.). Gimnasio México: 16 horas: Gimnástico Arturo Prat con Hipódromo Chile (2a. ACS); 17 horas: Chile Brasil con Santiago Morning (2a. Intermedia); 18 horas: Gimnástico A. Prat con Hipódromo Chile (1a. ACS); 19 horas: Chile Brasil con Santiago Morning (1a. Intermedia).

Thomas Bata (1a.) y 19 horas: MADEMSA con Juventud Llico (1a.).

EN DOS DIAS SE JUGARAN LAS FINALES DEL VOLEIBOL INTERESCOLAR MASCULINO

Mañana sábado se disputan las finales del Campeonato Interescolar de Voleibol Masculino, organizado por la Rama Escolar de la Universidad Católica, en el gimnasio de los organizadores.

Italiana con Kent School (finales).

HOY SON LOS FUNERALES DE L. HORMAZABAL B.

Se encuentra de duelo el conocido y antiguo deportista de Nuñoa, Luis Hormazabal Pérez, por el trágico fallecimiento de su hijo Luis Alejandro Hormazabal Berrios, de 17 años de edad. Los restos mortales de Luis Alejandro Hormazabal fueron velados anoche en el Consejo Local de Deportes de Nuñoa, ubicado en Doble Alameda esquina de Enrique Concha, sitio del cual hoy, a las 16 horas, saldrá con destino al Cementerio de Puente Alto. Se hace extensivo un llamado a todos los deportistas, connocedores de la inquietud y permanente actividad de Luis Hormazabal, para que lo respalden en este difícil momento que está viviendo, acompañando el cortejo de su hijo.

Reanuda actividades Dep. O. Espinoza

Reanuda sus actividades sociales y deportivas el Club Orlando Espinoza a partir del domingo. Los directivos de la institución piden a los asociados que pasen por la secretaría, Calle 19 Norte 1065, de la Población Juan Antonio Ríos N.º 2, donde serán atendidos por el secretario general, desde las 20 a 22 horas.

Comenzó torneo escolar de fútbol

Se inició el Campeonato Mundial Infantil de Fútbol, organizado por la Escuela 51 de la Población Villa Sur, registrándose los siguientes resultados: Chile, 5 - Hungría, 0 - Italia, 4 - España, 3 - Brasil, 3 - Alemania, 1 - Inglaterra, 0 - Uruguay, 7 - Colombia, 3 - Suiza, 2.

Marchan como goleadores, Manuel Valdés, de Chile, con 4 goles; Carlos Recabal, de Brasil, con 2.

Torneo de baby fútbol del Club Real Britania

El Club de Deportes Real Britania, con sede en el Tercer Sector Población CORVI de La Granja, ha fijado para este fin de semana, por el Campeonato de Baby-Fútbol que ha estado organizando con todo éxito, el siguiente calendario de partidos: SABADO 4 - Hijos del Real Britania con The Fingers. Empezando a las 13 horas, los elencos infantiles de uno y otro club. DOMINGO 5 - Los que atienden al Sexo con Cinco Hombres y Un Destino. Empezando a las 13 horas, los elencos infantiles de uno y otro club.

Sesión tienen los entrenadores amateurs

La Asociación de Entrenadores de Fútbol Amateur de Chile, efectuará esta noche, a las 20 horas, en Alameda 767, una Asamblea General de Socios, con el objeto de tratar las siguientes materias: 1.º Llamar a nuevas elecciones de directorio; 2.º Cuenta de Tesorería; 3.º Cuenta de Secretaría; 4.º Comisión 5.º aniversario de la Asociación; 5.º Nuevo Curso de Preparación Física; 6.º Varios de gran importancia para mantener la colaboración con la Dirección de Deportes del Estado.



HERNAN OSSA ALAMOS, GERENTE DE TURISMO WHIPPLE, explica a LA NACION, los pormenores de la gira turística a LIMA, PERU, otro de los grandes premios del Concurso FOTO-FUTBOL.

MAÑANA SE JUEGA 4.a FECHA DEL TORNEO DE FUTBOL DE "LA NACION"

Con un programa que contempla cuatro partidos, proseguirá mañana sábado, el Campeonato Interno de Fútbol, del Deportivo LA NACION. Corresponde jugar la cuarta fecha del certamen, conforme a la programación siguiente: 13.30 horas: Reparto con Chile - Textil (Árbitro Los Leones); 15 horas: Los Leones con Scudetto (Árbitro Chile-Textil); 16 horas: clásico nocturno A y B (Árbitro Administración); 17 horas: Administración con Real Servicios Varios (Árbitro Scudetto); Director de turno, Deportivo Real Servicios Varios, y director general de cancha, señor Enrique Aliaga.

POSICIONES. - Cumplida la tercera fecha del campeonato, la posición de los cuadros participantes en la que sigue: 1.º Administración con 5 puntos; 2.º en empate, Los Leones, Real Servicios Varios y Scudetto, con 4 puntos; 3.º Chile-Textil, con 3 puntos, y 6.º con 0 punto, los equipos de Reparto, Nocturno A y Nocturno B.

DUELO AFLIGE AL DEP. MUNICIPAL

El Directorio del Club Deportivo Municipal, reunido extraordinariamente ante el sensible fallecimiento de la señora María Luisa Hechenleider de Fernández, esposa del Alcalde de Santiago y Director Honorario de la institución, señor Manuel Fernández Díaz, adoptó los siguientes acuerdos: 1) Enviar una ofrenda floral. 2) Encomendar al presidente de la Institución, señor Vinicio Frigerio Romero, para que presente personalmente sus condolencias en nombre del Deportivo. 3) Donar una suma de dinero a una Institución de Beneficencia, en memoria de la extinta. 4) Asistir el Directorio Central, socios y efectivos deportivos a sus funerales. 5) Entornar por dos días las puertas del Club, en señal de duelo, y levantar la sesión.

Sub-Distribuidores para Nuñoa Maderas Aglomeradas "Pinihue" S.A. **Supelac** PRODUCTO NUEVO PARA CONSTRUCCION Y MUEBLERIA MADERAS "LOMACUL", de Flores, Valenzuela y Cia. Ltda. BODEGAS: J. P. Alessandri esq. Los Alamos, Lomas Macul - Nuñoa. OFICINAS: Merced 753, entreplazo 8 - Teléfono 934363 Casilla 14073. CONSULTE SU CREDITO Y GRANDES DESCUENTOS AL CONTADO POR INAUGURACION DE SUS VENTAS.

Ya viene LA VEDA... MERVILLES SERVIRA HOY UNO DE LOS ULTIMOS CURANTOS DE LA TEMPORADA CON LOS MAS EXQUISITOS Y VARIADOS MARISCOS PARA LOS MAS SELECTOS PALADARES DE LA MAS DISTINGUIDA CLIENTELA VIVEROS PROPIOS ASEGURAN LA CALIDAD DE LOS MARISCOS ESTABLECIMIENTOS MERVILLES RESERVE SU MESA AL FONO 93963 RONDIZZONI 2084 Casi esq. Beauchef - FONO 93963

BUZON de FOTO-FUTBOL

preguntan y FO... DE LA UC, BORRANDO EL NOMBRE DE LA CARTILLA DE LA U.

Se han presentado varios errores que sería del caso aclarar. Se me han rechazado cartillas por tener fotos equivocadas. Y en dos canjes no he tenido en ventanilla la foto preferida. El año pasado sólo obtuve dos fotos color.

Respuesta. - Ciertamente es que se han presentado errores involuntarios, desde luego, y que han sido oportunamente corregidos.

En ventanilla, funcionarios de FOTO-FUTBOL siempre han tenido fotos color de los equipos favoritos. Lamentablemente, parece que su caso fue la excepción.

Esperamos solucionar cualquier inconveniente derivada de sus cartillas.

...creo que Pacheco es de La Serena, y Marin, del Green Cross, de Temuco. ¿Es esto un error?

Respuesta. - Tiene toda la razón, Manuel Marin, es arquero suplente del Club de Deportes Green Cross, de Temuco, y el argentino Pacheco, mediolante del elenco norteño.

...necesito las cartillas de los 14 equipos. ¿Cómo las puedo obtener?

Juan Mora Aravena, Talca. Respuesta. - Las bases, que se publican periódicamente en LA NACION explican claramente, como puede usted obtener las cartillas de promoción. Le adelantamos que enviando diarios o su valor en estampillas.

y quiero obtener cartillas completas. ¿Qué debo hacer?

Gilberto Tapia Godoy, Copiapó. Respuesta. - Envíe diarios, o en su defecto, estampillas.

...y aquí en Valparaíso la recepción del diario no es buena y perdemos mucho tiempo esperando. ¿Cómo podría solucionarse?

José Pans C., Cerro Barón. Respuesta. - Tenemos entendido que al puerto el diario llega en forma correcta. De todos modos, haremos las averiguaciones del caso. Sin en otra cosa le podemos servir, a sus órdenes.

CORPORACION DE LAVIVIENDA

PUESTAS PUBLICAS PARA LA ADQUISICION DE LOS LOCALES COMERCIALES DE LA POBLACION "SIMON BOLIVAR" DE SANTIAGO

Se pone en conocimiento de los interesados, que las propuestas públicas para la adquisición de los locales comerciales ubicados en calle San Pablo Nos. 4673, 4905, 4909 y 4933, Roles 130, 468, 469 y 474 de la Población "SIMON BOLIVAR", de Santiago, se abrirán el jueves 16 de septiembre del año en curso, a las 10 horas, en la Oficina del Subdepartamento de Propiedades, Alonso Ovalle N.º 894, segundo piso.

Las ofertas deberán acompañarse de una Boleta de Garantía o Vale-Vista, por un valor correspondiente al 5% del precio mínimo del local que se interesen en subastar. Estas Boletas o Vale-Vistas están destinados a responder de la seriedad de las ofertas y del cumplimiento de ellas en caso de que los proponentes se adjudiquen las respectivas propuestas.

Los precios de venta se pueden pagar al contado o a plazo. En este último caso, se exigirá un mínimo del 20% al contado y el saldo dentro de un plazo no superior a cinco años, con un interés del 4% anual y del 1% mensual, en caso de mora, siendo reajutable dicho saldo de acuerdo, de conformidad con lo dispuesto en el Art. 77 del D.F.L. N.º 2, de julio de 1959.

Los locales serán adjudicados a aquellas personas que formulen las ofertas más altas. En igualdad de precio, se preferirá a los que ofrezcan mayor cuota al contado. No obstante, la Corporación de la Vivienda se reserva el derecho de rechazar las ofertas si así lo estimare conveniente para sus intereses.

BASES Y ANTECEDENTES en las Oficinas del Subdepartamento de Propiedades, Alonso Ovalle N.º 894, segundo piso, todos los días de 15 a 17 horas.

EL VICEPRESIDENTE EJECUTIVO.

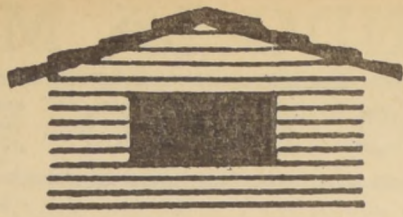

CORPORACION DE LA VIVIENDA

PROGRAMA DE PROPUESTAS PUBLICAS SEPTIEMBRE - OCTUBRE - NOVIEMBRE - DICIEMBRE - 1965

LOCALIDAD	OBRA	VIV. O EDIFIC.	Entrega antecedentes	Fecha hoja declaración	Fecha apertura propuesta
CURICO	Santa Inés 2a Etapa	187 viviendas	6 agosto	17 agosto	1o septiembre 16 horas
SANTIAGO	Chacra Santa Julia, Sectores 1 y 2	690 viviendas 4 locales	9 agosto	23 agosto	2 septiembre 16.30 horas
TALCA	Población Prefectura y 3a Comisaría de Carabineros	36 viviendas	6 agosto	17 agosto	3 septiembre 15.30 horas
SANTIAGO CONCHALI	Independencia, Einstein "OPERACION SITIO"	88 sitios 25 sitios	25 agosto	31 agosto	6 septiembre 15.30 horas
PUEBLO ALTO	Pueblo Alto I "OPERACION SITIO"	381 sitios	25 agosto	31 agosto	6 septiembre 16 horas
TEMUCO	Población Carabineros	20 viviendas	13 agosto	26 agosto	6 septiembre 16.30 horas
PUEBLO MONTE	Ampliación Local S.S.S.	1 local	16 agosto	26 agosto	7 septiembre 16 horas
LA SERENA	José Manuel Balmaceda	208 viviendas	13 agosto	25 agosto	7 septiembre 16.30 horas
SANTIAGO	Chacra Santa Julia, Sectores 3 y 4	670 viviendas 12 locales	16 agosto	30 agosto	8 septiembre 16 horas
QUENBURO	Local y hall Pensionados S.S.S.	1 local	13 agosto	27 agosto	8 septiembre 16.30 horas
SANTIAGO	Juan A. Ríos	1 Esc. nacional 1 Edif. Serv. Públ. 1 cent. desarrollo	30 julio	12 agosto	9 septiembre 16.30 horas
VINA DEL MAR	A. Gómez Carreño, Unid. Vec. 1, Sectores A y B	568 viviendas	20 agosto	30 agosto	10 septiembre 15.30 horas
SANTIAGO LA CISTERNA	La Cisterna I "OPERACION SITIO"	510 Sitios	23 Agosto	31 Agosto	10 Septiembre 16 horas
SANTIAGO BARRANCAS	Barrancas I "OPERACION SITIO"	544 Sitios	25 Agosto	2 Septiembre	10 Septiembre 16.30 horas
SANTIAGO CONCHALI	Conchali "OPERACION SITIO"	456 Sitios	30 Agosto	6 Septiembre	13 Septiembre 16 horas
SANTIAGO LAS CONDES	Colón Oriente "OPERACION SITIO"	644 Sitios	27 Agosto	6 Septiembre	13 Septiembre 16.30 horas
SANTIAGO LA CISTERNA	La Cisterna III "OPERACION SITIO"	594 Sitios	31 Agosto	8 Septiembre	15 Septiembre 16 horas
SANTIAGO RENCA	Renca "OPERACION SITIO"	230 Sitios	2 Septiembre	9 Septiembre	16 Septiembre 16 horas
CAUQUENES	Cauquenes - 2a Sector - 1a Etapa	60 Viviendas	23 Agosto	2 Septiembre	16 Septiembre 16.30 horas
SANTIAGO	Santiago "OPERACION SITIO"	1.110 Sitios	3 Septiembre	10 Septiembre	20 Septiembre 16 horas
SANTIAGO	Suministro ascensores Población Chacra Valparaíso (20 ascensores)		19 Septiembre	14 Septiembre	23 Septiembre 16 horas
SANTA CRUZ	Hall Pensionado S. S. S.	1 Local	19 Septiembre	13 Septiembre	23 Septiembre 16.30 horas
SANTIAGO CONCHALI	Santa Mónica "OPERACION SITIO"	290 Sitios	10 Septiembre	17 Septiembre	24 Septiembre 16 horas
SANTIAGO	Chacra Valparaíso 2a Etapa	374 Viviendas	27 Agosto	10 Septiembre	24 Septiembre 16.30 horas
SANTIAGO	Arquitecto Alberto Risopatrón Sector 1	560 Viviendas	30 Agosto	15 Septiembre	27 Septiembre 16 horas
SANTIAGO	Viviendas prefabricadas varias poblaciones: La Cisterna I Barrancas I Barrancas II Colón Oriente Conchali Renca Santiago "OPERACION SITIO"	510 Viviendas 544 Viviendas 626 Viviendas 644 Viviendas 456 Viviendas 230 Viviendas 798 Viviendas	18 Agosto	26 Agosto	28 Septiembre 16 horas
VINA DEL MAR	A. Gómez Carreño Unid. Vec. 1-C Unid. Vec. 3	534 Viviendas	3 Septiembre	16 Septiembre	28 Septiembre 16.30 horas
OVALLE	Radicación	298 Viviendas	3 Septiembre	16 Septiembre	29 Septiembre 15.30 horas
RIO BLANCO	Población Escuela Alta Montaña	26 Viviendas	3 Septiembre	16 Septiembre	29 Septiembre 16.00 horas
LOS ANGELES	Los Angeles	237 Viviendas	7 Septiembre	17 Septiembre	29 Septiembre 16.30 horas
EL MONTE	Radicación	35 Viviendas	7 Septiembre	20 Septiembre	30 Septiembre 16.00 horas
SANTIAGO	Locales escolares prefabricados "OPERACION SITIO"	11 Escuelas	20 Agosto	30 Agosto	30 Septiembre 16.30 horas
TALCAHUANO	Sucursal Capremer	8 Viviendas 1 Agencia	8 Septiembre	22 Septiembre	4 Octubre 15.30 horas
SANTIAGO	Cardenal Caro Sector A	350 Viviendas	8 Septiembre	23 Septiembre	4 Octubre 16.00 horas
TALCAHUANO	Remodelación	87 Viviendas 21 Locales	9 Septiembre	22 Septiembre	4 Octubre 16.30 horas
VALLENAR	ValLENAR 1 y 2	32 Viviendas	10 Septiembre	24 Septiembre	5 Octubre 16.00 horas
SAN ANTONIO	San Antonio Radicación	90 Sitios	15 Septiembre	24 Septiembre	5 Octubre 16.30 horas
TOME	Tomé	12 Viviendas	15 Septiembre	1 Octubre	11 Octubre 15.30 horas
VALDIVIA	Valdivia	300 Sitios 332 Viviendas	17 Septiembre	28 Septiembre	11 Octubre 16.00 horas
CASETE	Cafete	32 Viviendas	16 Septiembre	30 Septiembre	11 Octubre 16.30 horas
OSORNO	Osorno	392 Viviendas	16 Septiembre	1 Octubre	13 Octubre 16.00 horas
LOLLEO	Las Dunas Radicación	794 Viviendas	15 Septiembre	30 Septiembre	13 Octubre 16.30 horas
ANTOFAGASTA	Reg. Antofagasta	23 Viviendas	20 Septiembre	30 Septiembre	15 Octubre 16.00 horas
TILTIL	Ampliación Tiltil	50 Viviendas	23 Septiembre	4 Octubre	18 Octubre 16.00 horas
LA SERENA	Edificio Carabineros	20 Viviendas	27 Septiembre	7 Octubre	19 Octubre 16.00 horas

LOCALIDAD	OBRA	VIVIC. O EDIFIC.	Entrega antecedentes	Fecha hoja declaración	Fecha apertura propuesta
LAUTARO	Caja Empleados Particulares	36 Viviendas	27 Septiembre	7 Octubre	20 Octubre 16.00 horas
COQUIMBO	Coquimbo	146 Viviendas	28 Septiembre	13 Octubre	25 Octubre 16.00 horas
SANTIAGO LA CISTERNA	Gran Avenida S. S. S.	40 Viviendas	1 Octubre	11 Octubre	25 Octubre 16.30 horas
SANTIAGO	Ezequiel González Cortés - Sector 4	300 Viviendas	30 Septiembre	14 Octubre	26 Octubre 16.30 horas
PUEBLO MONTE	Antonio Varas	224 Viviendas	4 Octubre	15 Octubre	27 Octubre 16.00 horas
SAN FELIPE	San Felipe	266 Viviendas	4 Octubre	15 Octubre	28 Octubre 16.00 horas
LINARES	Pobl. Prefectura Carabineros	26 Viviendas	4 Octubre	18 Octubre	29 Octubre 16.00 horas
CHIMBARONGO	Población Carabineros	12 Viviendas	8 Octubre	18 Octubre	3 Noviembre 16.00 horas
VICTORIA	Caja EE. Part. Caja EE. PP. y PP.	164 Viviendas	13 Octubre	25 Octubre	5 Noviembre 16.00 horas
COPIAPO	Copiapó	1 Parvulario 1 Centro Desarrollo 1 Escuela Nacional 1 Centro Desarrollo	11 Octubre	26 Octubre	8 Noviembre 16.00 horas
LA SERENA	La Serena				
LA CALERA	La Calera	268 Viviendas	13 Octubre	26 Octubre	8 Noviembre 16.30 horas
SANTIAGO CONCHALI	Eneas Gonal	3 Parvularios 1 Centro Desarrollo 1 Retén 3 Parvularios 1 Centro Desarrollo	11 Octubre	26 Octubre	9 Noviembre 16.00 horas
PUEBLO ALTO	Pueblo Alto				
SANTIAGO NUNOA	Chacra Valparaíso 4a Etapa	420 Viviendas	14 Octubre	27 Octubre	9 Noviembre 16.30 horas
LOS ANDES QUILLOTA	J. J. Aguirre Camino Troncal	1 Centro desarrollo 1 Parvulario 1 Centro desarrollo 8 Locales con Viv.	13 Octubre	28 Octubre	10 Noviembre 16 horas
VINA DEL MAR	A. Gómez Carreño				
SANTIAGO	Arquitecto Risopatrón	4 Parvularios 1 Centro desarrollo 2 Escuelas Primarias 3 Locales con Viv. 1 Mercado	13 Octubre	28 Octubre	11 Noviembre 16 horas
QUILLOTA	Quillota	460 Viviendas	19 Octubre	29 Octubre	12 Noviembre 16 horas
OVALLE	José T. Ovalle	2 Parvularios 1 Centro desarrollo 1 Escuela Primaria 1 Parvulario 1 Centro desarrollo	18 Octubre	4 Noviembre	15 Noviembre 16 horas
OVALLE	Ovalle				
LIMACHE	Limache	34 Viviendas	20 Octubre	3 Noviembre	15 Noviembre 16.30 horas
SANTIAGO NUNOA	La Chacarilla	1 Parvulario 1 Centro desarrollo			
SANTIAGO LA CISTERNA	Santa Adriana	2 Parvularios 1 Centro desarrollo 1 Mercado	18 Octubre	4 Noviembre	16 Noviembre 16 horas
SAN BERNARDO	San Bernardo	1 Parvulario 1 Centro desarrollo			
SANTIAGO	Las Lillas (Ampliación Viv.)	196 Ampliaciones	20 Octubre	3 Noviembre	16 Noviembre 16.30 horas
OSORNO	Hall Pensionados S. S. S.	1 Hall	22 Octubre	5 Noviembre	19 Noviembre 16 horas
CURICO	Santa Inés	1 Parvulario 1 Centro desarrollo	26 Octubre	10 Noviembre	22 Noviembre 16 horas
TALCA	Carlos Spano (Ampliación)	2 Parvularios 1 Centro desarrollo			
PUEBLO ALTO	Caja Empleados Púeblicos	80 Viviendas	25 Octubre	5 Noviembre	22 Noviembre 16.30 horas
VALPARAISO	Quebrada Verde	412 Viviendas	29 Octubre	11 Noviembre	23 Noviembre 16 horas
CORONEL	Villa San Pedro	6 Parvularios 1 Retén	28 Octubre	12 Noviembre	24 Noviembre 16 horas
TEMUCO	Temuco	460 Viviendas	29 Octubre	12 Noviembre	24 Noviembre 16.30 horas
ANTOFAGASTA	Playa Blanca	1 Parvulario 1 Centro desarrollo	3 Noviembre	18 Noviembre	29 Noviembre 16 horas
CHASARAL	Cesión fiscal	35 Viviendas	2 Noviembre	19 Noviembre	29 Noviembre 16.30 horas
LINARES	Presidente Ibáñez	1 Parvulario 1 Centro desarrollo	3 Noviembre	18 Noviembre	30 Noviembre 16 horas
CHILLAN	Presidente Kennedy	3 Parvularios 1 Centro desarrollo			
VILLARRICA	Población Caja EE. Part. y otra	62 Viviendas	5 Noviembre	16 Noviembre	30 Noviembre 16.30 horas
SANTIAGO BARRANCAS	Barrancas	3 Parvularios 1 Centro desarrollo 1 Escuela Primaria 3 Locales con Vivienda	4 Noviembre	19 Noviembre	1º Diciembre 16 horas
PUEBLO ALTO	Pueblo Alto	1 Centro desarrollo 3 Locales con Vivienda			
SANTIAGO CONCHALI	J. A. de A. Cerda	4 Parvularios 1 Centro desarrollo 2 Escuelas Primarias 1 Bomba 1 Retén	4 Noviembre	19 Noviembre	2 Diciembre 16 horas
SANTIAGO LA CISTERNA	Toesca	1 Parvulario 1 Centro desarrollo			
SANTIAGO MAIPU	Benito Rebolledo	1 Parvulario 1 Centro desarrollo			
SAN ANTONIO	Las Dunas	1 Centro desarrollo 1 Escuela Primaria 3 Parvularios	4 Noviembre	19 Noviembre	3 Diciembre 16 horas
CALAMA	Calama	26 Viviendas	9 Noviembre	23 Noviembre	6 Diciembre 16 horas
ANTOFAGASTA	Playa Blanca	240 Viviendas	16 Noviembre	1º Diciembre	14 Diciembre 16 horas
SANTIAGO LAS CONDES	Fuerza Aérea	15 Viviendas	29 Noviembre	9 Diciembre	23 Diciembre 16 horas
PTO. NATALES	Local y Hall S. S. S.	1 Local	29 Noviembre	9 Diciembre	23 Diciembre 16.30 horas
IQUIQUE	Remodelación	280 Viviendas	3 Diciembre	14 Diciembre	24 Diciembre 16 horas

RESUMEN TOTAL:

14.446 VIVIENDAS
196 AMPLIACIONES DE VIVIENDAS
1.454 SITIOS URBANIZADOS
54 LOCALES COMERCIALES
5 LOCALES PARA EL S. S. S.

1 AGENCIA CAPREMER
2 ESCUELAS NACIONALES
18 ESCUELAS PRIMARIAS
24 CENTROS DE DESARROLLO
45 PARVULARIOS

3 RETENES
2 MERCADOS
1 EDIFICIO SERVICIOS PUBLICOS
1 BOMBA

EL VICEPRESIDENTE EJECUTIVO

NOTAS SOCIALES

MATRIMONIO LABBE LEON-ECHENIQUE MUZARD.

En las 15 horas, será celebrada en la Iglesia de los Santos Pedro y Pablo, la boda de la señorita Lillian Díaz de los Ríos y el señor Carlos García Troncoso y le invitarán a la ceremonia religiosa que se efectuará con misa y comunión en la Capilla de la Universidad Católica de Valparaíso el sábado 4 de septiembre a las 12 horas.



Patricio Barros Ayala, Antonio Eguiguren Ortúzar, Arturo Costabal Echenique, José M. Aguirre Bustamante, Osvaldo del Río, Eduardo Guzmán Vargas, Carlos Labbé León, y Alfredo Labbé León.

LA SEÑORA M. LUISA HECHEN-LEITNER DE FERNANDEZ.

Después de una corta enfermedad que soportó con gran entereza ha dejado de existir, causando profundo sentimiento de pesar, en el vasto círculo de sus relaciones, la señora María Luisa Hechenleitner de Fernández, Unida en matrimonio con don Manuel Fernández Díaz, Alcalde de Santiago, formó un hogar modelo en el cual su mayor preocupación fueron sus dos hijos. Su fallecimiento enluta a conocidas familias de nuestra capital. Los funerales de la señora Fernández, se efectuarán hoy después de una misa que se oficiará por el descanso de su alma, a las 16 horas, en el Templo de San Francisco.

CIRCULO NAPOLEONICO.

Hoy, a las 19 horas, en el Instituto Chileno-Francés de Cultura, Agustinas N° 719, se realizará la reunión mensual del Círculo Napoleónico y disertará sobre "Los marinos franceses en Chile", don Sergio Aguirre Mac-Kay. Además, don Julio Valdés Fernández, vicepresidente del Círculo, rendirá un homenaje a las víctimas de la Jangueo. La entrada es libre.

BAUTIZO.

Ha sido bautizado Tomás, hijo del señor Fernando Schmidt y de la señora Amelia Ariztía de Schmidt. Fueron sus padrinos el señor Carlos Ariztía Ruiz y la señora Olga Yrarrázaval de Ariztía.

NACIMIENTO.

Ha nacido una hija del señor Luis Abalos del Pedregal y de la señora Inés Vergara de Abalos.

MATRIMONIO CONCERTADO

Ha quedado concertado el matrimonio de la señorita Angélica Fuenzalida Fernández con el señor Gustavo Adolfo Williams Fuentes. Hicieron la visita de estilo, el señor Carlos Williams Corvalán y la señora María Fuentes de Williams.

BASILICA EL SALVADOR.

Hoy viernes primero del mes, consagrado al Sagrado Corazón de Jesús, se oficiarán misas en la Basílica El Salvador, a las 11 y 19.30 horas. Se invita a los fieles y devotos a participar en estos actos religiosos.

PARTE DE MATRIMONIO.

—Ismael Montes Ugarte y Emilia Montes de Montes participan a usted el matrimonio de su hija María Concha con el señor Domingo Cruz Fresno y le invitan a la ceremonia religiosa que se efectuará con misa y comunión, en la Parroquia del Sagrado Corazón (Av. El Bosque 822), el domingo 5 de septiembre, a las 18 horas.

MANIFESTACION.

El martes 14 del presente, a las 21 horas, se efectuará en el Club de la Unión, la manifestación que las amistades del señor Herógenes Astudillo Herrera, Rector del Liceo Barros Borgoño, le ofrecen, con motivo de su alejamiento del establecimiento. Las adhesiones se reciben en el Liceo N° 5 de Niñas y en el Liceo N° 8 de Hombres.

COCTEL DE DESPEDIDA.

Las amistades del señor Carlos Alberto Fernández Cortés le ofrecen un coctel de despedida con motivo de su viaje a Francia.

Advertisement for 'FABRICA LIQUIDA' with text: 'A PEDIDO DEL PUBLICO: ¡OTRA VEZ! POR SOLO E. 1 c/u FABRICA LIQUIDA ¡ASOMBRESE! Saldos... Miles de Saldos, a UN ESCUDO cada uno' and a list of items like 'SLIPS EN GAMUZA PARA HOMBRES'.

Advertisement for 'E° 188 LIVINGS' and 'FABRICA DE ROPA' with text: 'MODERNOS Materiales de Primera con Póliza de Garantía por 10 años. Cómprolo en LA FABRICA SAN IGNACIO 41 FONDO 88161'.

MATRIMONIO INFANTE AMUNATEGUI DE LA CERDA ACUÑA. Hoy, a las 19 horas, será bendecido en la Parroquia San Bernardo de Providencia, el matrimonio de la señorita Mercedes de la Cerda Acuña con el señor César Infante Amunátegui.

CONFERENCIA CIENTIFICA DEL DR. CASABELLAS. Hoy, a las 18.45 horas, dará una charla por Radio Universidad Técnica del Estado, el Dr. Fernando Casabellas.

SERVICIO MEDICO NACIONAL DE MEDICOS. Llámanse a Concurso Médico, en conformidad a lo establecido en el Reglamento de Concursos Médicos del Servicio Médico Nacional de Empleados.

AVISO. Llámanse a Concurso Médico, en conformidad a lo establecido en el Reglamento de Concursos Médicos del Servicio Médico Nacional de Empleados.

ANTEOJOS. RODOLFO HAMMERSLEY. AGUAS 1080, ESQ. BANDERA TEL: 83075, CASILLA 3898

PERSONAS OBLIGADAS A DECLARAR. Están obligadas a presentar la declaración de patrimonio sólo las personas que al 31 de octubre de 1964 poseían bienes, con exclusión de los que no deben declarar, por un valor total o superior a E° 10.816,56.

PERSONAS EXENTAS DEL IMPUESTO A LA RENTA MINIMA PRESUNTA. Están exentas del impuesto a la renta mínima presunta las personas que no tienen obligación de presentar la declaración de patrimonio.

DECLARACIONES RESPECTO DEL VALOR CON QUE DEBEN ANOTARSE LOS BIENES RAICES EN LA DECLARACION DE PATRIMONIO. Los bienes raíces en general deben anotarse en la declaración de patrimonio por el monto de su nuevo avalúo fiscal vigente para el año 1965.

DECLARACIONES RESPECTO DEL VALOR CON QUE DEBEN ANOTARSE LOS BIENES RAICES EN LA DECLARACION DE PATRIMONIO. Los bienes raíces en general deben anotarse en la declaración de patrimonio por el monto de su nuevo avalúo fiscal vigente para el año 1965.

DECLARACIONES RESPECTO DEL VALOR CON QUE DEBEN ANOTARSE LOS BIENES RAICES EN LA DECLARACION DE PATRIMONIO. Los bienes raíces en general deben anotarse en la declaración de patrimonio por el monto de su nuevo avalúo fiscal vigente para el año 1965.

DECLARACIONES RESPECTO DEL VALOR CON QUE DEBEN ANOTARSE LOS BIENES RAICES EN LA DECLARACION DE PATRIMONIO. Los bienes raíces en general deben anotarse en la declaración de patrimonio por el monto de su nuevo avalúo fiscal vigente para el año 1965.

DECLARACIONES RESPECTO DEL VALOR CON QUE DEBEN ANOTARSE LOS BIENES RAICES EN LA DECLARACION DE PATRIMONIO. Los bienes raíces en general deben anotarse en la declaración de patrimonio por el monto de su nuevo avalúo fiscal vigente para el año 1965.

DECLARACIONES RESPECTO DEL VALOR CON QUE DEBEN ANOTARSE LOS BIENES RAICES EN LA DECLARACION DE PATRIMONIO. Los bienes raíces en general deben anotarse en la declaración de patrimonio por el monto de su nuevo avalúo fiscal vigente para el año 1965.

DECLARACIONES RESPECTO DEL VALOR CON QUE DEBEN ANOTARSE LOS BIENES RAICES EN LA DECLARACION DE PATRIMONIO. Los bienes raíces en general deben anotarse en la declaración de patrimonio por el monto de su nuevo avalúo fiscal vigente para el año 1965.

DECLARACIONES RESPECTO DEL VALOR CON QUE DEBEN ANOTARSE LOS BIENES RAICES EN LA DECLARACION DE PATRIMONIO. Los bienes raíces en general deben anotarse en la declaración de patrimonio por el monto de su nuevo avalúo fiscal vigente para el año 1965.

DECLARACIONES RESPECTO DEL VALOR CON QUE DEBEN ANOTARSE LOS BIENES RAICES EN LA DECLARACION DE PATRIMONIO. Los bienes raíces en general deben anotarse en la declaración de patrimonio por el monto de su nuevo avalúo fiscal vigente para el año 1965.

DECLARACIONES RESPECTO DEL VALOR CON QUE DEBEN ANOTARSE LOS BIENES RAICES EN LA DECLARACION DE PATRIMONIO. Los bienes raíces en general deben anotarse en la declaración de patrimonio por el monto de su nuevo avalúo fiscal vigente para el año 1965.

DECLARACIONES RESPECTO DEL VALOR CON QUE DEBEN ANOTARSE LOS BIENES RAICES EN LA DECLARACION DE PATRIMONIO. Los bienes raíces en general deben anotarse en la declaración de patrimonio por el monto de su nuevo avalúo fiscal vigente para el año 1965.

DECLARACIONES RESPECTO DEL VALOR CON QUE DEBEN ANOTARSE LOS BIENES RAICES EN LA DECLARACION DE PATRIMONIO. Los bienes raíces en general deben anotarse en la declaración de patrimonio por el monto de su nuevo avalúo fiscal vigente para el año 1965.

DECLARACIONES RESPECTO DEL VALOR CON QUE DEBEN ANOTARSE LOS BIENES RAICES EN LA DECLARACION DE PATRIMONIO. Los bienes raíces en general deben anotarse en la declaración de patrimonio por el monto de su nuevo avalúo fiscal vigente para el año 1965.

DECLARACIONES RESPECTO DEL VALOR CON QUE DEBEN ANOTARSE LOS BIENES RAICES EN LA DECLARACION DE PATRIMONIO. Los bienes raíces en general deben anotarse en la declaración de patrimonio por el monto de su nuevo avalúo fiscal vigente para el año 1965.

DECLARACIONES RESPECTO DEL VALOR CON QUE DEBEN ANOTARSE LOS BIENES RAICES EN LA DECLARACION DE PATRIMONIO. Los bienes raíces en general deben anotarse en la declaración de patrimonio por el monto de su nuevo avalúo fiscal vigente para el año 1965.

DECLARACIONES RESPECTO DEL VALOR CON QUE DEBEN ANOTARSE LOS BIENES RAICES EN LA DECLARACION DE PATRIMONIO. Los bienes raíces en general deben anotarse en la declaración de patrimonio por el monto de su nuevo avalúo fiscal vigente para el año 1965.

DECLARACIONES RESPECTO DEL VALOR CON QUE DEBEN ANOTARSE LOS BIENES RAICES EN LA DECLARACION DE PATRIMONIO. Los bienes raíces en general deben anotarse en la declaración de patrimonio por el monto de su nuevo avalúo fiscal vigente para el año 1965.

DECLARACIONES RESPECTO DEL VALOR CON QUE DEBEN ANOTARSE LOS BIENES RAICES EN LA DECLARACION DE PATRIMONIO. Los bienes raíces en general deben anotarse en la declaración de patrimonio por el monto de su nuevo avalúo fiscal vigente para el año 1965.

DECLARACIONES RESPECTO DEL VALOR CON QUE DEBEN ANOTARSE LOS BIENES RAICES EN LA DECLARACION DE PATRIMONIO. Los bienes raíces en general deben anotarse en la declaración de patrimonio por el monto de su nuevo avalúo fiscal vigente para el año 1965.

DECLARACIONES RESPECTO DEL VALOR CON QUE DEBEN ANOTARSE LOS BIENES RAICES EN LA DECLARACION DE PATRIMONIO. Los bienes raíces en general deben anotarse en la declaración de patrimonio por el monto de su nuevo avalúo fiscal vigente para el año 1965.

DECLARACIONES RESPECTO DEL VALOR CON QUE DEBEN ANOTARSE LOS BIENES RAICES EN LA DECLARACION DE PATRIMONIO. Los bienes raíces en general deben anotarse en la declaración de patrimonio por el monto de su nuevo avalúo fiscal vigente para el año 1965.

DECLARACIONES RESPECTO DEL VALOR CON QUE DEBEN ANOTARSE LOS BIENES RAICES EN LA DECLARACION DE PATRIMONIO. Los bienes raíces en general deben anotarse en la declaración de patrimonio por el monto de su nuevo avalúo fiscal vigente para el año 1965.

DECLARACIONES RESPECTO DEL VALOR CON QUE DEBEN ANOTARSE LOS BIENES RAICES EN LA DECLARACION DE PATRIMONIO. Los bienes raíces en general deben anotarse en la declaración de patrimonio por el monto de su nuevo avalúo fiscal vigente para el año 1965.

Large advertisement for 'DECLARACION OBLIGATORIA DEL IMPUESTO A LA RENTA MINIMA PRESUNTA' with detailed text and a diagram of a chair.

TEATROS

ANTONIO VARRAS, Morandé 25 (61200) - 18.30 horas: Instituto del Teatro de la Universidad de Chile. "Santa Juana", de G. B. Shaw.

PETIT REX, Huérfanos 735 (31144) - 19 horas: Club de Teatro Ana Gavilanes-Hector Negura: "La Adivina".

CIRCOS

CARPA MODERNA, Alameda 1461 (60778) - 18.40 y 21.30 horas: T. de Artes y Oficios. "Buffalo Bill".

GUIA DEL ESPECTADOR

CINES

REVISTAS

COUSIRO, San Ignacio 1249 (40657) - 19.30 y 22.30 horas: Cía. de Revistas "Humoristas".

BANDERA, Bandera 76 (8111) - 14, 16, 19 y 22 horas: El sirviente. Inglesa. Comedia. Mayores 21 años.

DUVAL, Agustinas 777 (35375) - 13.30, 16.15, 19.15 y 22.15 horas: Clima dulce. Comedia. EE. UU. Suspense. Mayores de 18 años.

DIRECCION DE INDUSTRIA Y COMERCIO PROPIEDAD INDUSTRIAL

MARCAS SOLICITADAS ENTRE EL 10 AL 24 DE AGOSTO, INCLUSIVE.

- Clase 2.-Briquetas, breas, alquitran de hulla - "CIGA".
Clase 3.-Abonos minerales y fosfatos en bruto y elaborados - "PRIMAPHOS RENO".
Clase 4.-Metales, cerámica, ferretería - "COVER-PAC"; "SINVAR"; "SELL-MET".

- Clase 80.-Instrumentos acústicos y musicales - "Q.M."; "VERMOUNT"; "REGENCY"; "SON-O-MATIC"; "COLORIN-COLORADO"; "FRAVEGA"; "CAMPIN".
Clase 81.-Artículos de escritorio, papeles, impresos no periódicos - "COLLIER'S INTERNATIONAL-JOHN W. CLUTE"; "DISTRIBUIDORA DE JOHN W. CLUTE"; "LOLITA"; "NUGGET EN SU HOGAR, DA BRILLO Y BIENESTAR"; "J.S."; "JOISA".

NOMBRES DE ESTABLECIMIENTOS INDUSTRIALES Y COMERCIALES

- "INDUVET", establecimiento industrial de industrialización de plumas de aves. "M M" y "M M MOLINA MOREL & CIA. LTDA.", empresa constructora.
"EL CORTIJO DE LA ISLA", establecimiento avícola de venta de aves faenadas, huevos y similares en la provincia de Santiago.
"SODICHL", empresa distribuidora de maquinarias en la provincia de Santiago.

LES ORTANIS, CLOWNS MUSICALES FRANCESES, HOY, NUEVO CIRCO LAS AGUILAS HUMANAS 1965

Amplia confirmación de su calidad y cuidada presentación escénica, derroche de iluminaciones multicolores y efectos de acompañamientos musicales, el Nuevo Circo Las Águilas Humanas 1965 obtuvo ayer en dos funciones que constituyeron llenos impresionantes del grande y confortable Teatro Caupolicán.



MISTER CURDIS, elegante y gracioso excéntrico inglés, quien saca licor de todas partes, es el "Caupolicán", por la simpatía y destreza de su original creación cómica.

CORPORACION DE LA VIVIENDA

SOLICITA OFERTAS PARA LA ADQUISICION DE TERRENOS EN LAS LOCALIDADES DE LOS ANGELES, MULCHEN Y LAJA. PROVINCIA DE BIO-BIO, DE ACUERDO A LAS SIGUIENTES BASES:

- 1.-UBICACION: Con frente a calles existentes o caminos públicos, dentro del límite urbano de la comuna y dentro de la zona de Viviendas Económicas, determinadas por el Plano Regulador si hubiere.
2.-SUPERFICIE: "LOS ANGELES": de 0,5 Hás. a 6 Hás. "MULCHEN": de 0,5 Hás. a 2 Hás. "LAJA": de 0,5 Hás. a 2 Hás.

"Amores y Aventuras de Ali Baba" notable estreno simultáneo de Universal en los City and York. Torbellino de proezas, amores, intrigas, acechanzas y escaramuzas...



La próxima semana, Universal, en los rotativos YORK, presentará con censura para todo...

MINISTERIO DE OBRAS PUBLICAS DIRECCION GENERAL DE OBRAS PUBLICAS

A.-) Dirección de Aeropuertos 1.-) SOLICITANSE PROPUESTAS PUBLICAS para la ejecución de obras de mejoramiento en el Aeropuerto de Chacabuco, Arica.
B.-) Dirección de Arquitectura ESTADIO MUNICIPAL DE COQUIMBO 1.-) SOLICITANSE PROPUESTAS PUBLICAS para la construcción de los Servicios Higiénicos del ESTADIO MUNICIPAL DE COQUIMBO.

GUIA DEL ESPECTADOR

ALCALZAR, Brasil 373 (80122) — Rotativo desde las 13 horas: Par que somos jóvenes. Otra vez con amor. Un crimen por hora.

A. ALESSANDRI, Av. B. O'Higgins 2979 (9648) — Rotativo desde las 11 horas: Un disparo en la sombra. EE.UU. Cómica. Mayores de 18 años.

AMERICA, Ruble 290 (52443) — Rotativo desde las 14 horas: El chacal negro. Cuatro días de rebelión. Carrera. Irregular 435 (4381) — Rotativo desde las 14 horas: Los hermanos Karanov. Pistolas del diablo. Códice bajo el sol.

AVENIDA MATTIA, Avenida Mattia 618 (51455) — Rotativo desde las 15 horas: La salta de la vida. Los vencedores. Crimen en Montecarlo.

EL ALBUM DE LA FAMILIA VON TRAPP

Table with columns for names (Julie Andrews, Christopher Lummer, etc.) and descriptions of the album content.

GRAN CONCURSO DE "LA NACION"

¿Puede ganar lindos premios y \$ 50.—, llenando "El Album Familia Von Trapp"...

TEATRO CAUPOLICAN



LA MAGIA DEL CIRCO EN SANTIAGO... MES DE LA PATRIA HOY -- HOY... DOS FUNCIONES VERMUT 6.40 y NOCHE 9.40

LA NOVICIA REBELDE

Rotativo desde las 14 horas: La vida en broma. La saga. Kifiti en Tokio.

DE "EL ALBUM DE LA FAMILIA VON TRAPP"

JULIE ANDREWS INUNDA LA PANTALLA EN EL FILM "LA NOVICIA REBELDE"

"Mary Poppins" en camino a Santiago

MARY POPPINS, que se exhibirá pronto en Santiago, es una comedia de ingenio y humor...



DICK VAN DYKE, dirigiendo un coro de pingüinos, en una escena de "Mary Poppins".

DE "EL ALBUM DE LA FAMILIA VON TRAPP"

JULIE ANDREWS INUNDA LA PANTALLA EN EL FILM "LA NOVICIA REBELDE"

HEATHER MENZIES

Todo está listo para que el público chileno satisfaga la gran expectativa creada...

1ª FERIA DEL DISCO TIENE MAS, VENDE MAS Y MAS BARATO... DISCOS 45 A E\$ 1, DISCOS 33 1/3 A E\$ 4

NUEVO CIRCO "BUFFALO BILL" 1965, HOY, DOS SHOWS, ALAMEDA N° 1461

Yes... Yes mucho bueno... Los más graciosos clowns y tonies... Unico en Chile con leones africanos y El mundo de los animales

Carpa Moderna ALAMEDA 1461

Hoy dos shows-circus para sus chicos. Vermut 6.40 y noche 9.40

CIRCO BUFFALO BILL 1965

HOY METRO x PLAZA x CALIFORNIA x NILO x CARRERA... ALAIN DELON-ANN-MARGRET VAN HEFLIN-JACK PALANCE

HALAGADOR RESULTO EL PRIMER SEMESTRE PARA 20th. CENTURY-FOX

Darryl F. Zanuck, presidente de 20th Century Fox Film Corporation, informó a los accionistas de esta Empresa...

novela de Irving Stone con Charlton Heston y Rex Harrison

ESTE FAVOR NO MOLESTE (Do not Disturb) con Doris Day; LA DERROTA GLORIOSA (Weekend at Dunkirk) con Jean Paul Belmondo...

EXPOSICIONES DE ARTE

GALERIAS DE ARTE CARMEN WAUGH.— Bandera 121, segundo piso. Exposición de Adolfo Couve y Nelson Leiva. PATIO ARTE LATINOAMERICANO.— Avda. Providencia 1652. Grabados Collages de Eduperto. Hasta el 17 de septiembre. BEAUX ARTS.— Bandera 183. Exposición de oleos de Kurt Herdan. Hasta el 7 de septiembre. SALAS DE EXPOSICIONES CIRCULO DE PERIODISTAS.— Amunátegui 31, Exposición de pintura de Elsa Kahny y Andrés Pavez. MUSEO DE ARTE CONTEMPORANEO.— Quinta Normal, Segundo Salón de Formas y Espacio del Grupo Redoléf de Arte Moderno. Hasta el 5 de septiembre. MUSEO DE BELLAS ARTES.— Parque Forestal. En centro de Pintores Chilenos y Estadounidenses. Del 26 al 7 de septiembre. SALA LIBERTAD.— Mac Iver 142, entresol. Pinturas y grabados de Magdalena Lozano. Hasta el 4 de septiembre. BANCO DE CHILE.— Huérfanos 972, entresol. Exposición de oleos de Vilma Rainieri. Hasta el 4 de septiembre. PREVISION DE BANCO DE CHILE.— San Antonio 327, subterráneo. Acuarelas de Luis Nangari Simón. Hasta el 4 de septiembre. CENTRO BRASILEIRO DE CULTURA.— Alameda 1650. Cerámicas de Luis Prado. Inaugura el 2 de septiembre, a las 19 horas. GENERAL HOLLEY 52, entre Providencia y Costanera. Exposición de dibujos de Javier Prieto. Inaugura hoy 19 de septiembre. INSTITUTO CHILENO-NORTEAMERICANO DE CULTURA.— Honde 1467. Exposición de obras de Salvador Dali, André Breton, Roberto Matta, Pavel Tche-

PALABRAS CRUZADAS

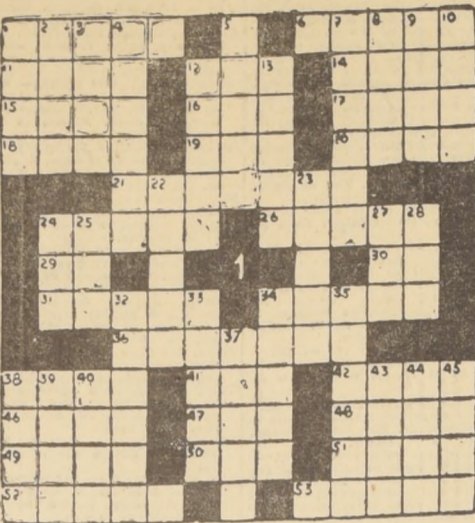

- HORIZONTALES 1.—Escudo grande. 6.—Extraer una cosa de otra. 11.—Sincope de Uesloria. 12.—Dios de la guerra en la mitología de los pueblos germánicos. 14.—Lo que debe traducir el alumno. 15.—Embollos. 16.—R.A.O. (Inic). 17.—Tercera persona del presente del verbo beber. (Inv). 18.—A.M.P. (Inic). 19.—Letra del alfabeto griego. 20.—Planeta satélite de la Tierra. 21.—Personaje impenetrable, individuo que propone problemas difíciles y exámenes. 24.—Roe ligeramente una cosa. 26.—Procedo judicialmente. (Inv). 29.—Caminar. 30.—Símbolo químico del osmio. 31.—Cubierta que se pone a un libro para protegerlo. 34.—Engaño, embuste. 36.—Eterno. 38.—Ciudad de Colombia. 41.—Labirinto. 42.—Uno de los nombres del orangután. 46.—Acostumbrad. 47.—T.D.N. (Inic). 48.—Atole. 49.—En México, mesa de noche. 50.—E.A.A. (Inic). 51.—Que ha perdido el habla. 52.—Intriga, complot. (Inv). 53.—En anatomía, dícese del hueso del pómulo. VERTICALES 1.—En Chile garza muy blanca. 2.—Agarrarse de alguna cosa. 3.—Ciudad de Francia. (Puy de Dôme). 4.—Mármol vetado. 5.—Pequeño mamífero carnívoro de América, llamado vulgarmente en otros países, tejón, zorro, etc. 7.—Papel secante. (Inv). 8.—Género de mamíferos rumiantes de Asia y África, domesticado en la India. 9.—Asi sea. 10.—Cebos de nuevos de bacalao para la pesca de la sardina. 12.—Endeble, sin solidez. 13.—Cabello de pelo mezclado de color blanco, gris y bayo. 22.—En inglés, deporte. 23.—En Chile movimientos exagerados en la zamacueca. 24.—Región montañosa de la costa N. de Marruecos, antes bajo protectorado español habitada por moros. 25.—Anillo. 27.—Preposición. 28.—Agarradera. 32.—Que rie mucho, risueño. 33.—Occidente, poniente. 34.—Arbol anómalo de fruto grande carnoso y agradable al paladar. 35.—Junta de moros o judíos.

PANORAMA CULTURAL

CONFERENCIA SOBRE NOVELISTAS CONTEMPORANEOS.— Hoy, a las 19 horas, en la Sala Valentín Letelier, Huérfanos 1117, tercer piso, continúa el ciclo de conferencias sobre Novelas y Novelistas Hispanoamericanos Contemporáneos. En esta oportunidad le corresponde disertar a Jaime Giodeno, sobre Agustín Yáñez y la Búsqueda de Diótima. Continuará el ciclo el lunes 6 con la presentación de Luis Inigo Madrigal, quien hablará sobre Julio Cortázar, novelista. SURREALISMO INTERNACIONAL.— Obras de Salvador Dalí, André Breton, Roberto Matta, Pavel Tchelitchov, Ives Tanguy, García Lorca, Jean Cocteau, Victor Brauner y otros. Todos ellos de la corriente surrealista, exhibidos desde ayer en el Instituto Chileno Norteamericano de Cultura. Esta muestra de obras proviene de colecciones particulares en el país. SEGUNDA JORNADA CULTURAL.— Hoy, a las 19 horas, se inauguran en Avda. Ecuador, frente a la Universidad Técnica del Estado, la Segunda Jornada Cultural de Santiago, organizada por la Municipalidad de Santiago. En el acto de inauguración, que se efectuará hoy, concurrirán el Orfeón Municipal, el Coro Filarmónico Municipal, Folklore y conjuntos artísticos locales. CONCIERTO DE LA SINFONICA.— El Instituto de Extensión Musical de la Universidad de Chile da comienzo a la Temporada de Primavera de la Orquesta Sinfónica de Chile, con un concierto que se efectuará hoy a las 19 horas, en el Teatro Astor. Bajo la dirección del maestro David van Vactor, la Sinfónica ofrecerá el siguiente programa: Riesco, Cuatro Danzas; Van Vactor, Sinfonía Breve; Liszt, "Totentanz"; Además actuará como solista el pianista Malcolm Trupp, y Brahms, Tercera Sinfonía. CONFERENCIA SOBRE CODIGO PENAL ALEMAN.— Hoy, a las 19 horas, en la sala de actos del Instituto de Ciencias Penales, Ahumada 341, oficina 204, el profesor Maurauch disertará sobre "Los principios de determinación de las penas". El acto se efectuará a las 19 horas y la disertación será en francés. RECITAL DE POESIA CHILENA.— En la Casa del Escritor, Almirante Simpson 7, se efectuará hoy, a las 19 horas, un recital de poesía chilena, con la intervención de Gerardo Silva, Presentación del poeta y ensayista Mario Ferrero. INTEGRACION DE AMERICA LATINA.— En el Aula Magna de la Facultad de Filosofía y Educación de la Universidad de Chile, Macul 774, continuarán hoy los trabajos de integración de América Latina, a cargo del profesor Tomás Pablo disertará hoy, a las 19 horas, sobre "Estrategia y Táctica de la Integración". CHARLAS PARA PADRES Y APOYADOS.— Hoy, a las 19 horas, se efectuará una charla para padres y apoderados en el Teatro del Liceo de Niñas N° 1 de la Compañía esquinada Amunátegui, 1 de las 19 horas, sobre el tema "En busca de la integración". CONCURSO DE OBRAS TEATRALES LA SATCH.— El 31 de agosto se efectuó el Concurso de Obras Teatrales organizado por el Comité de Teatro de la Municipalidad de Santiago. Se han recibido las siguientes obras: 1) "La mariposa en el jardín" de don Esteban, 2) "La niña" de don Esteban, 3) "Sor Angélica" de don Esteban, 4) "Cantata las fuentes de Debra" de don Esteban, 5) "El correo de los cerros" de don Esteban, 6) "N. N. unos treinta años, domiciliado en..." de don Esteban, 7) "Hom y su destino" de don Esteban, 8) "Sin título" de don Esteban, 9) "Hechicera no dejas que viva" de don Esteban, 10) "Para quien sea" de don Esteban, 11) "Un cuento de don Esteban" de don Esteban, 12) "Allá en Mendoza" de don Esteban, 13) "Teatro de la Satch" de don Esteban, 14) "Su último refugio" de don Esteban, 15) "Metamorfosis" de don Esteban, 16) "Tercer mundo" de don Esteban, 17) "Paralelo 23" de don Esteban, 18) "Esa tierra nuestra" de don Esteban, 19) "Hembra" de don Esteban, 20) "Anselmo Luna" de don Esteban, 21) "Jurado deca emitir su veredicto" de don Esteban. 22 de septiembre.

Table with columns for 'Comprador' and 'Vendedor' under 'MERCADO LIBRE BANCARIO' and 'MERCADO DE CORREDORES'. It lists exchange rates for Dollars and Libras.

Result of a crossword puzzle from a previous issue, showing the words filled in the grid.

COTIZACIONES DE ACCIONES

Table listing stock prices for various companies such as Hipot, Bco, and others, with columns for company name and price.

Informaciones Comerciales

Proporcionadas por Swett y Eyzaguirre, Corredores de la Bolsa

Mercado Bursátil

Con un volumen de operaciones bastante más restringido y precios irregulares, se realizaron en el día de ayer las operaciones bursátiles, obteniendo los mejores conformes las acciones de Banco de Chile, Banco Sudamericano, Teléfonos, Vapores, Disputada, Caupeolcan, Cholguañ, Cep y Madero. Los Bonos Hipotecarios, con pocas transacciones, mantuvieron sus cotizaciones. El volumen de operaciones ascendió a 373.910 acciones transadas en Santiago; 162.068 acciones transadas en Valparaíso, y 99.360 nominales en bonos. El cierre acusó 17 alzas contra 21 bajas; tendencia irregular.

Precios al Cierre

Table listing various market prices including 'BONOS NOMINALES', 'SALITRERAS', 'BANCARIAS', 'MINERAS', 'INDUSTRIALES Y VARIAS', and 'TRANSACCIONES'.

JUAN MARINO

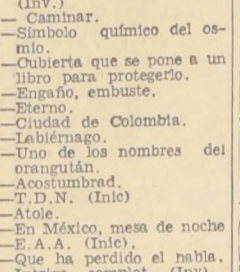

TARZAN

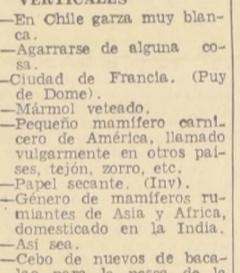

POR SAM LEFF



POR EDGAR RICE BURROUGS



GANE \$ 40.000 DIARIAMENTE

GRANDIOSO EXITO Actividad muy segura que permite a damas, caballeros y jóvenes, ganar de inmediato cuarenta mil pesos diarios, reventando a dueños de casa, hogares y público, nuestros populares artículos textiles, de fácil venta y enorme demanda. Cientos de personas están triunfando, ganando mucho dinero; aproveche usted también esta verdadera oportunidad. Visítelos hoy mismo. Capital necesario: E° 20 a E° 150. Recorte y guarde este aviso. Atención a comerciantes y particulares. Precios regalados, sin alzas, en artículos de punto de calidad popular, calcetines y socks. Fca. Textil - San Pablo N° 2696

JEFE INFORMACIONES DEL SSS SE ACOGE A JUBILACION

Después de una brillante carrera funcionalista en el servicio de las comunicaciones, el jefe de las comunicaciones del Servicio de Seguro Social, don Alfredo Anzures, durante el desempeño de sus funciones, mantuvo diálicas relaciones con este diario. En su reemplazo estará frente a esta carga un funcionario de la prensa y meritorio funcionario de carrera de esta institución, don Roberto Guitart Muñoz.

A NUESTROS LECTORES

Por atraso en los servicios informativos UPI, no nos es posible publicar la serial "Dick Tracy" hasta una fecha próxima.

FUERZA AEREA DE CHILE SU HISTORIA

Reparado el aparato, fue conducido desarmado y a lomo de caballo al polígono de Vincennes. Efectuado un nuevo ensayo, el resultado fue otro accidente, que no desanimó, sin embargo, a Voisin, a pesar de las burlas que la gente hacía de él y de las prohibiciones y toda clase de inconvenientes interpuestos por las autoridades. Tiempo después, el 15 de marzo de 1907, el mismo aparato, reparado y modificado, logró volar 12 metros, a 75 centímetros de altura, pilotado por Carlos Voisin. Desde entonces, los cañes se sucedieron a cargo de Delagrèze, Farman Sánchez Besa y otros, cuyos nombres no tardarían en hacerse célebres en el mundo aeronáutico. El Gobierno de Chile, atento a los progresos de la aviación que cada día se evidenciaban con caracteres más halagadores desde que Bleriot cruzó el Canal de la Mancha en julio de 1909, estimó del caso estudiar su implantación en los servicios del Ejército encomendando esta tarea al presidente de la Comisión Militar de Chile en Alemania, general Aristides Pinto Concha. (CONTINUARA)

SERVICIO MEDICO NACIONAL DE EMPLEADOS

AVISO LLAMASE A CONCURSO MEDICO en conformidad a lo establecido en el Reglamento de Concursos Médicos del Servicio Médico Nacional de Empleados, Decreto Supremo N° 212, de 1957, para proveer los cargos que se indican, en el Regional Valparaíso. Un "MEDICO INTERNISTA", con dos horas de jornada diaria, grado 59 y quince años correspondientes. Un "MEDICO CARDIOLOGO", con dos horas de jornada diaria, grado 59 y quince años correspondientes. Un "MEDICO FISIOLOGO", con dos horas de jornada diaria, grado 59 y quince años correspondientes. Los antecedentes se recibirán en la Oficina de Partes, Bandera N° 72, 5° piso, Santiago y en la Secretaría del Regional Valparaíso, hasta el día 16 de septiembre de 1965, a las 12 horas. EL VICEPRESIDENTE EJECUTIVO

CAJA DE PREVISION DE EMPLEADOS PARTICULARES

Con motivo del reavalúo de las propiedades y de la fijación del nuevo número de Rol asignado a cada una de ellas, se hace indispensable que los deudores hipotecarios que tengan interés en que esta Caja les continúe cancelando las Contribuciones de Bienes Raíces, con cargo a su respectiva Cuenta Corriente, proporcionen, a la mayor brevedad posible, en Huérfanos N° 1270, 5.º piso, Sub-Departamento deudas Hipotecarias, e NUEVO NUMERO DE ROL Y LA DIRECCION EXACTA de la propiedad, antecedentes que pueden obtenerse en Tesinas N° 120, oficina Central de Impuestos Internos. IDENTICO TRAMITE DEBEN EFECTUAR AQUELLOS DEUDORES HIPOTECARIOS QUE DEBEN LES SEA CANCELADO POR PRIMERA VEZ EL TRIBUTO SENALADO. Esta Institución se ve obligada a solicitar de sus deudores hipotecarios lo anteriormente expuesto, en consideración a que no cuenta con el personal suficiente para llevar a efecto un trabajo extraordinario de esta naturaleza y dado el escaso tiempo de que dispondría para hacerlo. VICEPRESIDENTE EJECUTIVO.

DEUDAS HIPOTECARIAS

PROPUESTA PUBLICA 1-11-65 - DE IMPORTACION 80.000 PLACAS RADIOGRAFICAS DENTALES PARA EL DIA 30 DE SEPTIEMBRE DE 1965 A LAS 16 HORAS. Bases y antecedentes solicitados en Avda. Matta 644, entresuelo, Sección Adquisiciones de Materiales, a viernes, de 13 a 18 horas, y sábado, de 9 a 12 horas. EL JEFE

PROPUESTA PUBLICA 1-12-65 - DE IMPORTACION 80.000 PLACAS RADIOGRAFICAS DENTALES PARA EL DIA 5 DE OCTUBRE DE 1965 A LAS 16 HORAS. Bases y antecedentes solicitados en Avda. Matta 644, entresuelo, Sección Adquisiciones de Materiales, a viernes, de 13 a 18 horas, y sábado, de 9 a 12 horas. EL JEFE

LA TRADICION Y EL SEÑORIO DEL

El Hotel Crillón de hoy, con su señorial edificio, lleno de tradiciones y recuerdos, es el Hotel en el que las puertas están abiertas siempre para toda clase de reuniones y almuerzos o comidas y fiestas, y donde una atención afectuosa y amable, permite a quienes lo visiten tener la visión de lo agradable.

RECUERDOS Y MAS RECUERDOS

El Hotel Crillón de hoy, sucedió al que fuera el Gran Hotel Savoy, en la década del 20 al 30. El edificio fue construido entre los años 1917 y 1919, es de-

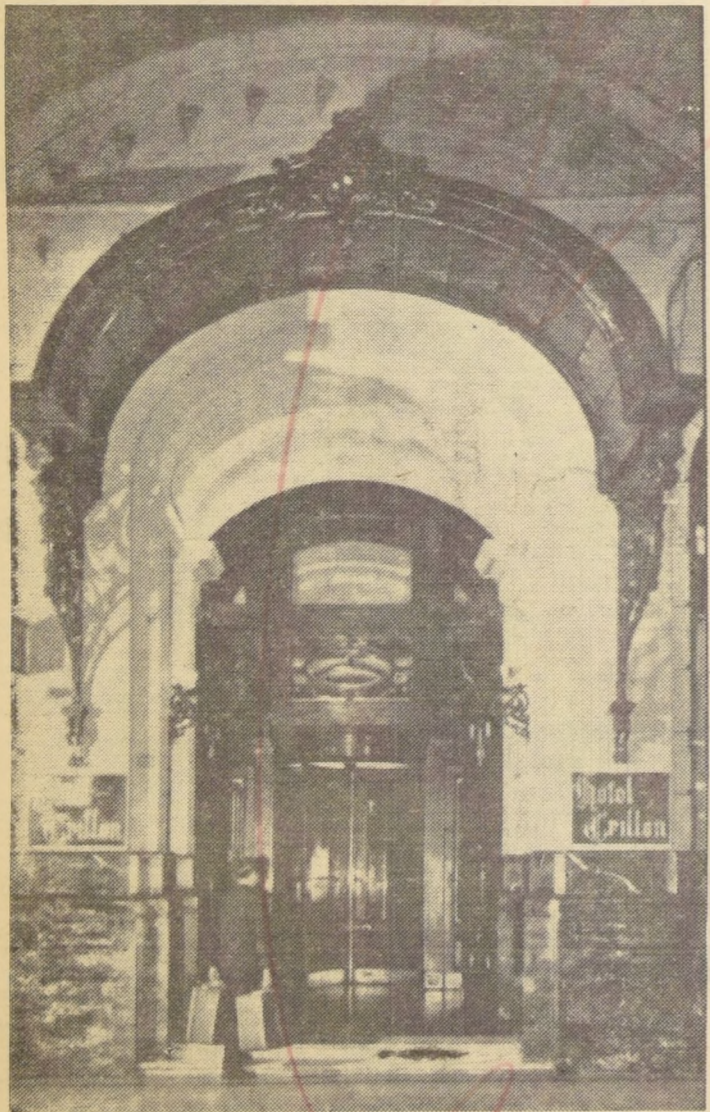

FRONTIS del Hotel Crillón, uno de los más elegantes de Santiago.

PARAISO DE LA PESCA

Junto a ríos, lagos, lagunas y esteros, abunda en Chile la pesca, entre los paisajes más maravillosos. LADECO le lleva donde usted elija y cuando mejor disponga, en sus "VUELOS EJECUTIVOS" para 4-6-10 y 28 pasajeros, Aviones Beechcraft Baron, Beechcraft Super G-18 y Douglas DC-3.

Infórmese y llame a los teléfonos: 87425 - 571559 - 571304.

LADECO

El Hotel Crillón de hoy, con su señorial edificio, lleno de tradiciones y recuerdos, es el Hotel en el que las puertas están abiertas siempre para toda clase de reuniones y almuerzos o comidas y fiestas, y donde una atención afectuosa y amable, permite a quienes lo visiten tener la visión de lo agradable.

UNA "RELIQUIA" DEL HOTEL

Una de las "reliquias" que tiene el Hotel Crillón y que —como el mismo lo dice— "pertenece al inventario", se llama Humberto Arístia González, que actúa como Jefe de Personal y Maître. Llegó al Crillón hace exactamente 33 años, cuando era un joven de 20. Ahora, ocupa un cargo de alta responsabilidad. En aquel entonces, recuerda Humberto Arístia, era propietario del Hotel Crillón, don Jorge Kuppemheim, de nacionalidad francesa, quien lo transfirió a sus actuales propietarios. En esta fecha trabajaban en el Hotel 150 personas. Actualmente llegan a unas 300.

Por el año 1932, sigue Humberto Arístia, había un volumen de servicio a té que excedía los 600 y el Hotel Crillón era el "Rendez Vous" de Santiago. El Hotel siempre se caracterizó y se caracteriza, por tener un ambiente de alegría y afectuosidad. Tanto es así, dice Arístia que cada vez que me toca salida no puedo resistir a volver a él, puesto que lo considero como mi verdadera casa y todo lo que en él existe o lo que en él ocurre, es parte de mi mismo.

CLARK GABLE EN EL CRILLON

Recuerda Humberto Arístia una anécdota de hace muchos años. Era en aquel entonces el furor de la juventud Clark Gable, quien visitó Chile y que, por cierto, se hospedó en el Hotel Crillón. Había que tener con el artista un cuidado especial, puesto que jóvenes —hombres y mujeres— que eran sus admiradores se "colaban" en su departamento y se ubicaban bajo el catre de Clark Gable. Era una lucha durísima con ellos, Clark Gable, para salir a la calle, debía hacerlo disfrazado y por puertas excusadas del Hotel, para impedir el asedio.

OTRAS ANECDOTAS

Pero hay anécdotas sabrosas del Hotel Crillón. Hace poco, se había preparado almuerzos en dos salones. En uno, para una reunión de diputados del Partido Radical y, en el otro, para diputados del Partido Demócrata Cristiano. Como es habitual, un diputado radical y un demócrata cristiano, llegaron retrasados. El radical, se introdujo al salón de

los demócrata cristianos, mientras que el demócrata cristiano lo hacía en el salón destinado a los radicales. La confusión del primer momento, en ambos casos, dejó a los dos parlamentarios perplejos, pues cada uno se encontró entre colegas de distintas colectividades política a la suya. Luego de aclarada la situación y entre risas y bromas, cada uno volvió a su respectivo salón.

AGRADO Y COMODIDADES

El Hotel Crillón posee todas las comodidades del más moderno Hotel del Mundo. Sus departamentos, elegantes y agradables, tienen una preferente atención por un cuerpo de camareras expertas.



HUMBERTO ARISTIA, es una figura tradicional en el Hotel Crillón. Por más de 30 años, ha prestado en él sus servicios. Como el mismo lo dice "forma parte del inventario del Hotel".

Sus comedores, amplios y bellamente decorados como sus salones y sus servicios ad hoc, han hecho del Hotel Crillón el centro de atracción de los santiaguinos y es así, como a la hora del cóctel, del aperitivo, del almuerzo, del té y comida, se dan cita en el Crillón centenares de personas que continúan considerándolo como el más agradable "rendez vous" de la capital.

El Hotel Crillón es expresión del señorío y la tradición, con la atención que se requiere para uno de los establecimientos hoteleros más modernos del Mundo y donde llegan los turistas de todas las naciones, atraídos por su fama y su expresión revelada de chilenidad.

¿De viaje a Europa?



Vea más sin pagar más

Vuelo Miami y Nueva York por el mismo precio de su pasaje a Europa, volando por Panagra/Pan American. Sólo Panagra le da los dos principales puertos de entrada a los EE. UU. en cada vuelo de sus cuodri-jets DC-6 El Interamericano. Vuela con confianza por las rutas de Panagra, Pan American y National. Entérese de todas las muchas otras ventajas que le da Panagra. Pida detalles a su Agente de Viajes o llame a Panagra. ¡La conviene!

PANAGRA • PAN AM

Habitaciones más modernas • Tel. direct. Santiago
LOS SETS MAS FRECUENTES A LOS EE. UU.



BELLE IS

ANGEL IS

EL DIRECTOR de Turismo, don René Pairoa, aparece en el grabado, en su oficina, junto a una hermosa foto de la Isla de Pascua, durante la conferencia de prensa que ofreciera, destinada a explicar los alcances del Proyecto de Ley que entregara al Presidente de la República, para la creación de la Corporación de Turismo. El Director de Turismo, señor Pairoa, viajó a Pascua, a bordo del Manutara II, como copiloto del comandante Parragué, para proseguir luego a la Isla de Tahiti y abrir una nueva ruta para la aviación comercial chilena.

El Manutara Cumplió

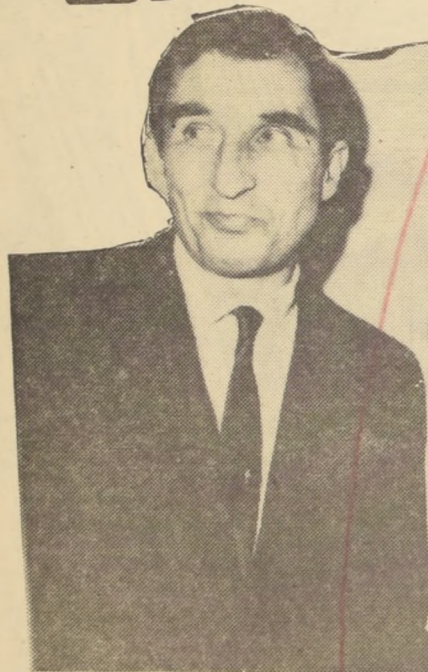

El Manutara II cumplió. Cumplió el Comandante Roberto Parragué, Copiloto su copiloto, René Pairoa Director de Turismo de Chile. Cumplieron todos los miembros de la tripulación que, salieron del Aeropuerto de Los Cerrillos, para unir el Continente con la Isla de Pascua y, luego, con la posesión francesa de Tahiti.

La trascendencia de este raid para Chile puede ser la apertura de un nuevo camino del turismo que unirá a pueblos y países y que amará ideas que permitan hacer de América Latina y de las Islas Polinésicas nuevas fuentes de entradas recíprocas, en este importante rubro.

La ruta abierta por el Manutara II tiene proyecciones insospechadas para la aviación comercial. Antes de salir con destino a Pascua, el Director de Turismo

el primer raid por el Pacífico Sur lo efectuó el australiano Patrick Gordon Taylor en 1951, quien voló desde Australia hasta Chile, con escalas en las Islas Pitcairn y la de Pascua. Es preciso señalar que el viaje de regreso no lo efectuó, motivo por el cual la hazaña que realizará el Comandante Parragué y el Director de Turismo don René Pairoa, su copiloto, será única en los anales de la aviación comercial, en la región del Pacífico, puesto que el Manutara volverá desde Tahiti a Pascua y desde esta, nuestra posesión chilena, al Continente.

Muchos se preguntarán cuál fue la razón existente para que el Director de Turismo, don René Pairoa, participara en este vuelo. La respuesta es simple. Desde luego, René Pairoa es un piloto de extraordinaria experiencia, a quien le

tina y, en forma especial, hacia nuestro país.

La Isla de Pascua es para Chile no sólo una de sus posesiones de ultramar. Es algo más. Es la posibilidad de un feliz camino para que Chile pueda dar a Pascua el cetro más maravilloso de centro turístico en el Pacífico y, conjuntamente con ello, hacer de Pascua el punto obligado para tocar hacia el Pacífico Norte y Sur, en las rutas de la aviación comercial.

En consecuencia, el viaje de René Pairoa, repetimos, marginado de lo que el significado en la posición comercial de la aviación, es la esperanza de todo un promisorio camino para que tanto desde Chile como desde otros países, se llegue a la Isla, para conocer sus bellezas arqueológicas y su clima agradable, ade-



ABOGADO don Sergio Belmar, Director subrogante de Turismo.

Es así como paleontólogos de fama mundial, como sociólogos y diversos investigadores han llegado a la Isla, para conocer esto que llamamos "sus secretos" pero que —necesariamente— son posibilidades de establecer uniones o nexos con otros tiempos ya idos.

Muy claro fue el Director de Turismo, en la conferencia de prensa que ofreció, antes de viajar en este inolvidable cruce. Manifestó que Chile está ansioso de ubicarse en el plano mundial de los países turísticos, pero que, para ello, es preciso ofrecer positivas realizaciones. Es preciso dijo el Director, asilarse en el concepto emitido por el eminente representante del turismo español, que recientemente estuvo en Chile, señor Pío Cabanillas que señala que hay que crear "una conciencia turística" pero que esta conciencia está en directa relación con lo que pueda un país ofrecer, vale decir, con los medios que son necesarios ofrecer a quienes desean visitarnos.

Esta conciencia turística de la que habló el señor Cabanillas, manifestó el Director de Turismo, don René Pairoa, debe inculcarse a todos los chilenos, a todos los que tienen algo que dirigir en este país, dárteles la seguridad que la actividad turística es la fuente potencial mediante la cual Chile tendrá mucho que recibir en el futuro.

El Manutara II saldrá desde Tahiti,

SE ABRE UNA RUTA QUE HARÁ A CHILE MAS CONOCIDO EN EL MUNDO ENTERO

expresó que el viaje constituía una posibilidad sin precedentes para nuestro país. Es más, agregó, es indudable que este vuelo abrirá mercados turísticos fantásticos para todo el sector del Pacífico sur y permitirá que en una región como la que el Manutara tocara pueda conocerse ampliamente a Chile.

Exactamente la duración del vuelo entre el territorio continental chileno y Tahiti, en el aeródromo de Papetie, fue de 39 horas 47 minutos, es decir, 13 minutos menos que lo que había calculado el Comandante Parragué. Las etapas de vuelo, fueron de 19 horas 42 minutos y de 20 horas 5 minutos, para Pascua y Tahiti.

Con relación a este vuelo, que constituye un acto de extraordinaria validez para nuestro país, el Presidente de la República envió al Comandante Parragué y al Director de Turismo como también a la tripulación del Manutara II una cordial felicitación.

El texto de ella fue el siguiente: "Cordiales felicitaciones por magnífica empresa que enorgullece al Gobierno y pueblo de Chile. Firmado, Eduardo Frei, Presidente de Chile".

Por su parte, el Vicepresidente Ejecutivo de la Línea Aérea Nacional don Eric Campaña, dirigió al Comandante Parragué y a su copiloto, don René Pairoa, el siguiente cable: "A nombre del personal de LAN y del mío propio, felicitaciones por vuelo que abre a aviación comercial la gran perspectiva de las rutas del Pacífico Sur para Chile".

Desde luego, es necesario destacar que el viaje de Manutara II hasta Tahiti, es el primero que realiza un chileno y el segundo que se registra en la historia de la aviación comercial. Es así como

liga —por otra parte— una amistad de años con el Comandante Parragué y, por la otra, la visión que tiene en cuanto a que este viaje significa una feliz posibilidad para el conocimiento de Chile y, con ello, el abrir una puerta más del turismo hacia el cono sur de América Latina.

más de lo geográfico que ella representa.

Pascua, Rapa Nui, Isla de misterio y de emoción, Isla que desde hace muchos años es esperanza de exploradores y de quienes buscan en ella secretos de millenarias civilizaciones.

en el curso de los próximos días. Volverá a Pascua y desde ahí al Continente. Quienes forman parte de su tripulación están cumpliendo una labor de extraordinaria importancia para nuestro país y, lo que es más, están cumpliendo un deber patriótico que se han impuesto.



El Director de Turismo, don René Pairoa, acompañado de periodistas, poco antes de viajar a Pascua, Tahiti, ida y regreso al Continente.

La Dirección de Turismo, en su propósito de ampliar los horizontes de sus actividades, ha encomendado al pintor chileno y destacada figura de la actividad turística latino americana, Jorge Román Rodas,

y vierte en ella, más o menos su sensibilidad emocional del momento, está viendo una consecuencia circunstanciada. Sin darse cuenta, puede convertirse en un "fabricante" de cuadros de los

ARTISTA CHILENO, EN LA RUTA DEL TURISMO

mán Rodas, a preparación de diversos modelos de trabajos que tengan, como fin definido la divulgación de nuestro país en el exterior. El pintor Jorge Román Rodas es, además, Director del Boletín Internacional de Información Turística para Perú, Chile y Bolivia.

Blanco y negro, luz y sombra, derramadas sobre la cartulina, modeladas a pluma y tinta sobre la geografía folklórica del continente, paisajes, hombres y cosas de nuestra América india, llevan en sus dibujos, un mensaje de esperanza y grandeza autóctona. Esta es la visión de Jorge Román.

Así, esta visión, este "sentido" de personalidad real americana, encuentran en el artista, en su sensibilidad plástica, una forma clara de expresión.

Y se dice "una forma", porque Jorge Román también domina el color y compendia a base de lo que él llama "el color indo-americano". Como viajero infatigable, como todos los artistas su retina está cargada de bellezas, que siempre están bullendo por exteriorizarse en múltiples facetas. Y no es extraño que lo encontremos fotografiando, publicando folletos sobre turismo o escribiendo en las revistas nacionales sobre cualquier tema que impresione su fina y sutil sensibilidad observadora.

De esto y otros aspectos nos habla el pintor Jorge Román.

Al referirse al aspecto plástico, Jorge Román, expresó:

"Entre las múltiples expresiones plásticas actuales, entré en el dibujo a la pluma, una de las "rarezas" interpretativas poco trabajadas. Este arte estuvo muy de moda hace muchos años. Podría decirse en el siglo pasado, pero, por razones desconocidas fue desapareciendo poco a poco. Pudiera ser que el tráfago inquieto, expectante y nervioso de la vida moderna "saltó" sobre la "detención emotiva" a que obliga su ejercicio o práctica y "arrolló" en su vertiginosa carrera las diversas formas de concentración plástica necesaria para lograr su "justa interpretación. Así, el artista que mancha una tela en dos horas

que están llenas las pinacotecas, y no por eso dejará de ser artista".

"En cambio, la plumilla, requiere para su realización unas 50 horas. Y fuera de eso, gran concentración, soledad, tranquilidad y deseos de "sentirla". Es como si uno se viera exigido a un encuentro con su YO interior y prescindiera del tiempo, de las gentes y los hechos, para ascender a un plano de superior espiritualidad".

"Creo que estos actores, agregó Román, tan difíciles de dominar u obtener en el devenir del mundo vertiginoso de hoy, fueron determinantes en la relegación del arte a la plumilla, convirtiéndola en una de las "rarezas" de las Salas de Exposiciones".

"Me he encontrado con mucha gente que a una edad temprana, sintieron atracción por dibujar a la pluma y lo abandonaron simplemente "porque no tenían paciencia". Otros, justificando un encuentran casi tan notable como mis trabajos. Una señora dijo, que pensaba que este tipo de arte era propio de orientales, y que no pensó nunca que entre los "occidentales" también hubieran artistas capaces de ejecutarlo... Pero, creo que no es la paciencia la razón fundamental de todo, sino más bien la carencia de valor para fagarse, para desprenderse, para liberarse de las circunstancias que encadenan al hombre a la actual carrera, y detenerse un instante, para vivir con plenitud y entender "su" mundo... y "observarse" hasta conseguir la máxima comunión a que su exquisita sensibilidad tan humana, le lleve a "sus propias" realizaciones".

"En Lima, tuve la suerte de tomar contacto con la Corporación de Turismo del Perú y otros organismos afines que solicitaron mis trabajos", expresó al magazine de Turismo, el pintor Román. "Volveré a ese hermoso país, para recoger del Cuzco, Macchu Picchu y Puno el subyugante hechizo de sus bellezas incomparables", agregó.

"Por ahora, estoy trabajando en una serie que he titulado "Conozca Chile"

divulgación como su memoria le indica a dar a conocer, son sus bellezas, los atractivos de mi país, que son muchas, y que espero tener gran fuerza como elementos de divulgación turística, pues de ellas se harán ediciones impresas.

"Al mismo tiempo, respondiendo a una gentísima invitación del señor Fernando Sahli, dueño del Hotel Crillon, estoy preparando una exposición, que a no mediar inconvenientes, deberá presentar en octubre o noviembre de este año en la Sala de ese importante establecimiento".

"Luchando contra el tiempo, nuestro gran enemigo, pienso exponer en marzo, en Lima motivos del inmenso y variado folklore peruano especialmente en su extraordinario sentido místico religioso, en toda la alta sierra que comprende la zona cuzqueña.

"Tuve en Lima, conversaciones para preparar una edición de la serie que titularé "Iglesias Coloniales del Perú", que son bellísimas. Será una obra empastada finamente y podrían agregarse a ella temas humanos y folklóricos. Pero no podría completar este intenso trabajo propuesto, ni tendría el mérito del esfuerzo coronado, si no pudiera sacar de América y exponer en Europa la magnificencia de su recia personalidad india, tremendamente poderosa y entra. Y es España el país en que cumpliré este deber, porque España es "nuestra madre" y nosotros los indo-españoles en ninguna parte podemos ser mejor recibidos e interpretados, sin que ello merezca la posición de todos los otros países del viejo Mundo que se interesan por lo nuestro y nos distinguen con su fraternal amistad y simpatía".

"De España recogeré la belleza de su mundo incontaminado de modernismo, de su espiritualidad tan pura, de sus paisajes y sus gentes, de su "gracia gitana", de sus toros, y de todo lo bello que encierra la personalidad española. Y la traeré a América, como uno más, tal vez como el más modesto presente que España pueda darme la oportunidad de brindar...".

"Para los que hemos convivido la fuerza telúrica del paisaje andino, su imponente majestuosidad, el misterioso "sentido" de sus tumbas, la mirada profunda y ausente del indio el mito de sus fiestas paganas, y en fin, el observar todo este crisol enorme donde se funden "los grandes valores del pasado y el presente", podrá comprenderse que todas estas manifestaciones no podrán contenerse en una sola forma de expresión.

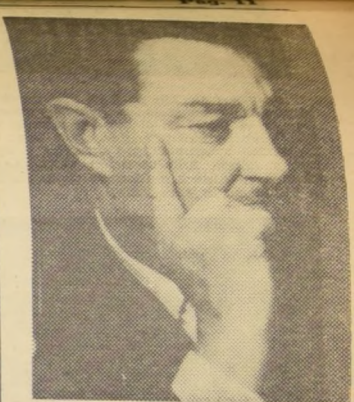

Jorge Román Rodas

las bondades turísticas del sur del Perú, norte de Chile y oriente de Bolivia".

"Por mis numerosos viajes, por un prolongado contacto con la zona y el conocimiento que de ello se deriva recomiendo con entusiasmo la visita a estos lugares de gran valer turístico".

"Aprovecho la presente oportunidad que es de divulgación turística, de este tema".

"Considero que tal vez el tour más atrayente en América, que "enseña" y más "sentido" tiene por su contenido histórico, arqueológico y de gran belleza panorámica de inesperados contrastes, pintorescos en su colorido, objetivo en su costumbrismo, exótico y místico en su paganismo religioso, siendo el más interesante de cuantos se conocen lo constituye sin duda el que puede hacerse partiendo desde Arica a Lima, de Lima al Cuzco, de Cuzco a Puno, de Puno a La Paz cruzando el Lago Titicaca y de La Paz a Arica. Este recorrido puede comenzar en Lima o en La Paz, con idénticos resultados".

"Según mis cálculos este "tour" puede hacerse en 11 días y su atrayente perspectiva de realización está estudiada en estos momentos, por los organismos privados que dirigen el turismo chileno".

"Paralelamente, estoy realizando la edición de una publicación formal y permanente, que se titula "INFORMACIÓN TURÍSTICA", Boletín Internacional para Chile, Perú y Bolivia y que contendrá todo el material necesario al turismo en estos tres países. Esta idea, que nació mientras estuve en Arica, y que recibió el beneplácito local, se convertirá en una importante obra de consulta y contará con el respaldo de los organismos oficiales vigentes.

"Mientras estuve en Lima y en una entrevista que sostuve con el Presidente de la Corporación de Turismo del Perú, Dr. Benjamin Roca Muelle, me manifestó al respecto, que el Perú apoyaría oficialmente, toda iniciativa que tuviera relación con el acercamiento y mayor conocimiento turístico de nuestros respectivos países y acrecentara las relaciones con este tipo de iniciativas.

TURISMO EXPRESO PULLMAN S.A.

VIAJE A LIMA LOS MARTES Y SABADOS A LAS 9 horas

000000

Pasaje a Lima . . . E\$ 130
Ida y Vuelta . . . 234
A Tacna 87

INCLUIDOS LOS ALOJAMIENTOS

TEATINOS 352
FONO 66747

NATURALEZA. HISTORIA. TRADICIÓN.
Buin es una de las localidades cercanas a Santiago que está ligada a la tradición de la Patria y donde la naturaleza ha sido pródiga en darle bellezas y parajes que atraen el interés de miles de visitantes en diversas épocas del año. La Municipalidad de Buin y su Alcalde, señor Carlos Briones Artigas, han

HERMOSOS prados rodean el sector de recreo que tiene Buin. Es uno de los tantos de esta localidad donde su Alcalde, señor Carlos Briones Artigas, conjuntamente con los regidores de la comuna, se han esforzado en darle una tónica que permita que Buin sea un centro de atracción turística.



LANCHAS EN DURALUMINIO QUE SE CONSTRUYEN EN BUIN HARAN LAS DELICIAS PARA EL ESQUI ACUATICO

En Buin hay una firma comercial —"SAETA LTDA."— que, además de fabricar las chapas y candelados "POLI", se dedica a la construcción de botes de aluminio, de gran utilidad para el deporte náutico. Se emplea en éstos el duraluminio, metal que posee las características del acero en cuanto a dureza se refiere, pero que tiene la ventaja de ser más liviano y flexible que éste, lo que da a las lanchas y botes una flotabilidad extraordinaria. Las embarcaciones fabricadas así tienen un peso máximo de 90 kilos, aunque las más corrientes son de 60 kilos. Son de una línea sobria, moderna y grata a la vista y llenan las aspiraciones de los más exigentes deportistas. Navegan a motor marino, incluso en cruceros de alta mar, con motores de entre 20 y 40 H. P.; son de hasta 24 pies de largo.

LANCHA fabricada en duraluminio, por Manufacturas Saeta Limitada, como la que muestra el grabado, son adaptables a todo tipo de vehículo, incluso, motocicletas.

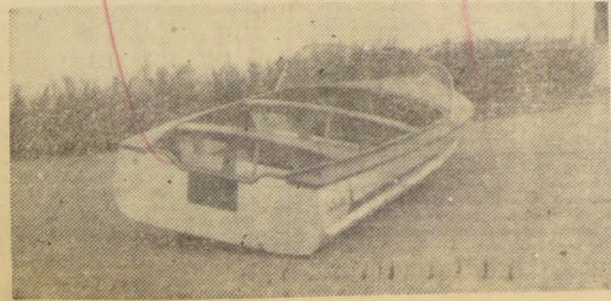

DE UN GRAN CENTRO TURISTICO

preparado un interesante plan, destinado a dar al turismo en esa región el máximo de realce. Para este efecto, el Alcalde ha solicitado del Director de Turismo, señor René Pairoa, la adopción de una serie de

medidas y el estudio de diversos aspectos, que permitan incorporar a Buin al turismo en forma integral.

CONDICIONES NATURALES.
Desde luego, en cuanto a sus condiciones naturales, podemos señalar, que el Río Maipo, que está ubicado al norte de la comuna, ofrece una ribera de exuberante vegetación, la que se incrementa frente a Valdivia de Paine, donde hay cerros que animan el paisaje.

Frente al pueblo de Maipo, el río ofrece similares características y existe un Parque Natural de singular belleza. En atención a este hecho, la Municipalidad procedió a construir una piscina.

El conjunto, digno de ser destacado, presenta jardines muy bien cuidados y un casino para la recreación de turistas y veraneantes, donde éstos acuden en gran cantidad.

Maipo está distante 4 kilómetros al poniente de Buin y unido a él por un magnífico camino pavimentado. La piscina y el Parque Municipal constituyen lo básico que la Municipalidad puede aportar como contribución al turismo y a los planes de la Dirección de Turismo.

PLANES EN PROYECTO

Entre los planes proyectados por la Municipalidad, se consulta la construcción de una medalluna, que permitirá dar a Maipo la configuración típica de un centro turístico, ya que al visitante extranjero le interesa notablemente conocer los aspectos típicos y campesinos del país. Nada, pues, más trascendente que poderlo mostrar a pocos kilómetros de Santiago.

En estas condiciones, Maipo podría ser centro permanente de celebración de rodeos "a la chilena", que, como en España los toros, provocan gran entusias-

El precio de venta está al alcance de todos los aficionados y sus fabricantes otorgan grandes facilidades de pago.

Con la construcción de estas lanchas se ha creado una industria novedosa y positiva, que contribuirá sensiblemente al fomento del turismo en diversas playas, balnearios, ríos y lagos.

Las embarcaciones son de mayor duración que sus similares de madera.

El proyecto de los industriales es popularizar este tipo de lanchas para ser empleadas en lagunas cercanas a Santiago y en otros sitios, por su facilidad para ser transportadas.

Los botes tienen, además, un aditamento especial para hacer ski acuático, noticia que pondrá en el ánimo de aficionados y profesionales un motivo más de entusiasmo para visitar la fábrica en la vecina localidad de Buin.

MANUFACTURAS "SAETA, LTDA.", Arturo Prat 792. BUIN

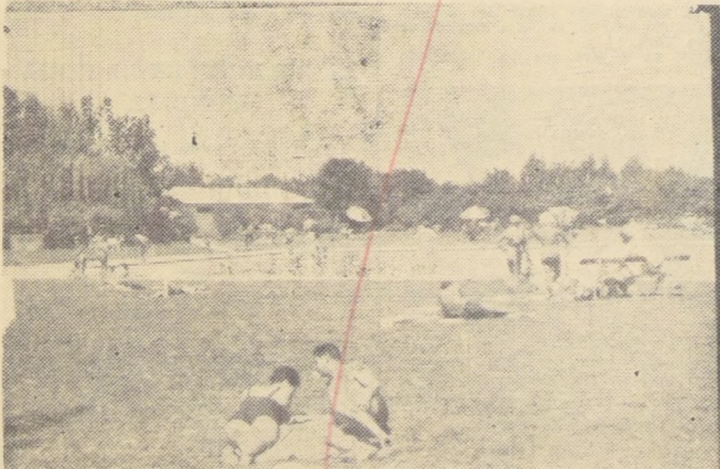

PARQUE DE ENSUEÑO COMPLETA LA VISION DEL MAIPO TURISTICO

La Piscina Municipal de Buin, reúne características especialísimas, que contribuirán notablemente a que los santiaguinos lleguen hasta ella. Está ubicada a cuatro kilómetros de Buin mismo, en Maipo. Tiene la piscina 33 metros de largo, por 16 de ancho con un metro 20 en su parte más baja y 2 metros 75 en su parte más profunda. Junto a ella, se encuentra, en vías de ejecución, una piscina especial para los niños. Su agua es limpia y surge de un moderno sistema de filtros de acuerdo con las más exigentes disposiciones sanitarias. La capacidad de la altura, es para 1.500

personas, en atención a sus parques adyacentes.

LA LAGUNA DE BOTES.
Al costado de la piscina, existe una laguna artificial de una hectárea, aproximadamente la que se ha formado aprovechando el desagüe de la piscina; está rodeada de eucaliptus y árboles añosos, donde la Municipalidad ha hecho construir parrillas, para que los amantes de los picnic, tengan comodidades en la preparación de sus meriendas. La laguna tiene una capacidad para 25 botes y en sus terrenos circundantes, pueden ubicarse unas 600 personas.

EL CASINO Y EL PARQUE.
En el recinto de la piscina se levanta un hermoso casino construido con toda clase de comodidades, donde se preparan los más exquisitos platos de nuestra cocina típica. En el casino mismo, hay una amplia pista de baile, para no menos de 500 parejas. En el entorno del casino, existe un parque, en el que se pueden preparar banquetes. Completa este magnífico cuadro turístico, un parque natural contiguo a la piscina, con innumerables árboles y hermosa vista panorámica, el que tiene una superficie de más de una cuadra y que ha sido dotado en forma especial por la Municipalidad.

El Cristo Redentor se Hizo con Bronce de Cañones

Por DARIO DE LA FUENTE D.

Aconcagua, con sus departamentos de La Ligua, San Felipe y Los Andes, es una tierra de inmenso contenido folclórico por la variedad de sus costumbres y leyendas y es también un ejemplo de trabajo tesonero en la minería, la agricultura y la artesanía, actividades que sustentan con orgullo y que se están comenzando a reforzar con la industria más porvenir que puede tener la provincia y el país: el turismo.

Este último puede afirmarse enfáticamente en razón de las posibilidades que la naturaleza ofrece en Aconcagua y que comenzarán a concretarse en gran escala en el próximo invierno cuando comiencen a llegar los miles de visitantes que se concentrarán en la zona con motivo de la celebración del Campeonato Mundial de Esquí que pondrá de moda las canchas de Portillo a las que se arriba — el servicio de omnibuses que hacen diariamente el recorrido Santiago - Los Andes, y por tren siguiendo el trayecto Santiago (o Valparaíso), Llay-Llay, Los Andes.

RECORRIENDO LA PROVINCIA. — Seguramente con ese motivo, también San Felipe, ciudad capital del Departamento del mismo nombre y de la provincia tendrá también la oportunidad de mostrar al viajero la infinita variedad y belleza de sus paisajes, ya que no serán pocos los que alcancen a Jahuel, a 19 kilómetros de la ciudad, por un buen camino, para gozar de los sitios de excursión.

Muchos son los nombres de esos departamentos de Aconcagua que saltarán a la noticia en los titulares de la prensa extranjera. Por San Felipe lo harán Putaendo en donde estuvo un día el Ejército Libertador; San Antonio del Andalú, localidad en que hay un campamento esbozado por Elifei Jahuel con sus entretenimientos y Rinconada de Silva, poblado en que se halla un famo-

so Cristo tallado por el célebre escultor Peter Horn. Los Andes, por su parte, estará representado preferentemente por sus lugares en que se practican los deportes de invierno, la caza y las excursiones. Tiene, al respecto, muchos nombres que citar: la ciudad misma es un paso obligado en el camino hacia Mendoza y desde la estación parte la red ferroviaria del Trazaandino. Una carretera transitable en todo tiempo lleva a Río Colorado a 18 kilómetros, permitiendo ver el Salto del Soldado y llegar a Los Quillos para visitar la Central Hidroeléctrica y llegar a la novedosa Estación de Piscicultura, Portillo con la Laguna del Inca y la vecindad del enorme monumento al Cristo Redentor que se hizo con bronce de cañones, será la gran atracción.

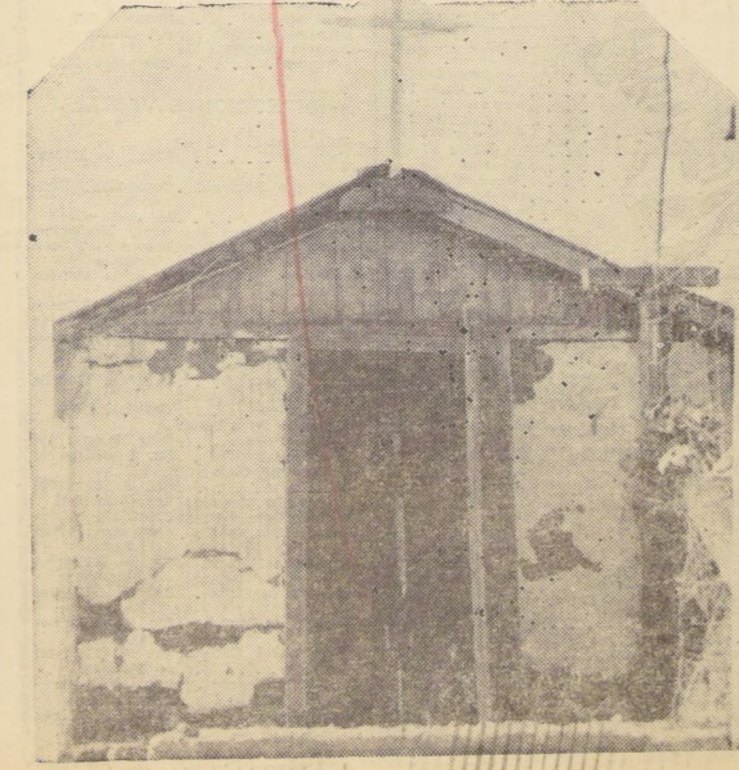

CASERIOS Y RINCONES. — Algunos caserios de encanto y sortilejo van quedando en la ruta. A cinco kilómetros de La Ligua: Valle Hermoso, donde dicen que están las brujas más sabias del país y en donde aún se teje a la antigua.



con huso, la blanca lana de las ovejas montañesas. Entre La Ligua y Cabildo está el "Santuario de la Quintrala". Este fue respetado por el nuevo trazado caminero y allí son muchos los viajeros que se detienen para observar el oratorio de la legendaria Catalina de Los Ríos y Llaguerguer, mujer bellísima y cruel que en el período colonial se hizo famosa porque junto con entregarse a sus amantes, decretaba su muerte. Hierro Viejo, mostró el nervio de su gente con ocasión del último terremoto y guiado por el Jefe del Retén en ese entonces cabo y ahora sargento, Ricardo Toro, recibe con un gran letrero que indica la bienvenida al pueblo. También fue este lugar un centro minero y el paso obligado de la gente que iba desde la zona a Santiago o Valparaíso. Por allí quedan muchos escoriales de labores de la época del dominio español.

PRESENCIA DEL FOLKLORE. — Pasado Petorca está Chincolco, pueblo que se hizo famoso por el conjunto folklórico masculino que llevaba su nombre. Los "Husos de Chincolco" cubren una etapa de la tonada y de la cueca, fue el primer conjunto masculino que entonó nuestros cantares animando fiestas de



PIEDRAS ornamentales de este tipo, se encuentran en toda la zona de Petorca. Estas piedras, constituyen la belleza de las áreas verdes de la región.

Poco antes de iniciar el histórico vuelo que unió a Chile con la Isla de Pascua...

NIÑOS DEL SUR AL NORTE

Desde luego dijo el Director, se seleccionarán 85 niños del grado primario de Chile...

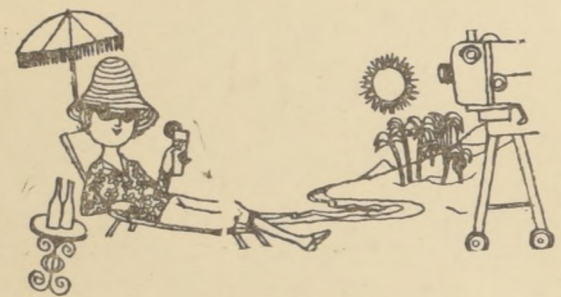

¡LOCURA! Todos Quieren Viajar a Lima

La locura. El partido del 12 de Octubre próximo en Lima, entre las selecciones futbolísticas de Chile y Ecuador...

UN TOUR PREVIO

Turismo Expreso Pullman S. A. a través de Turismo Whipple, de Santiago de Chile...

CUANDO USTED VIAJE A BUIN, VISITE EL Super Mercado y Ferretería de: RODRIGUEZ HNOS. Distribuidores de Gas Licuado con el más amplio surtido...

guía turística

- LINEAS AEREAS (AIR LINES) - LAN-Chile, Aerolíneas Argentinas, Air France, Braniff, B.O.A.C., K.L.M., Panagra, SAS, Aerolíneas Peruanas, Lufthansa, Iberia L.A.E., ALITALIA, Canadian Pacific, Panair Do Brasil.

- COMUNICACIONES (COMMUNICATIONS) - Correo Central, Cirsá, Telégrafos del Estado, All American Cables, West Coast Cable, Via Transradio, Telégrafo Comercial.

- COMUNICACIONES (COMMUNICATIONS) - Correo Central, Cirsá, Telégrafos del Estado, All American Cables, West Coast Cable, Via Transradio, Telégrafo Comercial.

- COMUNICACIONES (COMMUNICATIONS) - Correo Central, Cirsá, Telégrafos del Estado, All American Cables, West Coast Cable, Via Transradio, Telégrafo Comercial.

- COMUNICACIONES (COMMUNICATIONS) - Correo Central, Cirsá, Telégrafos del Estado, All American Cables, West Coast Cable, Via Transradio, Telégrafo Comercial.

- COMUNICACIONES (COMMUNICATIONS) - Correo Central, Cirsá, Telégrafos del Estado, All American Cables, West Coast Cable, Via Transradio, Telégrafo Comercial.

- COMUNICACIONES (COMMUNICATIONS) - Correo Central, Cirsá, Telégrafos del Estado, All American Cables, West Coast Cable, Via Transradio, Telégrafo Comercial.

- MUSEOS (MUSEUMS) - B. Vicuña Mackenna, Arte Popular, Museo Histórico Nac. Miraflores, Museo Nac. de B. A. P. Forestal, Museo Ped. de Chile.

- I. CULTURALES (CULTURAL INSTITUTES) - Inst. de Cultura Hispánica, Inst. Chileno-Francés de Cultura, Inst. Chileno-Israelí de Cultura, Inst. Chileno-Japonés de Cultura, Inst. Chileno-Norteamericano de Cultura, Inst. Chileno-Soviético de Cultura, Inst. Chileno-Chino de Cultura, Inst. Chileno-Británico de Cultura, Inst. Chileno-Alemán de Cultura.

- I. DEPORTIVAS (SPORT INSTITUTIONS) - Dirección de Deportes del Estado, Federación de Fútbol de Chile, Federación Aérea, Federación Atlética, Federación de Básquetbol, Federación de Boxeo, Federación de Tenis, Federación de Esquí y Andinismo, Federación de Tiro al Blanco, Federación Estadio Caupolicán, Gimnasio Federación de Basquetbol, Estadio Nacional, Consejo Nacional de Deportes.

- DIRECCIONES VARIAS - Municipalidad de Santiago, Congreso Nacional, Aduana, Identificación y Pas. Gral. Mackenna, Intendencia de Sigo, Palacio Presidencial, Ministerio del Interior, Ministerio de RR. EE. P. de la Moneda, Depto. de Extranje, Of. de Informaciones, Dirección Nacional de Turismo, Instituto de Turismo e Intérpretes, Asistencia Pública, Automóvil Club de Chile, Rotary Internacional, Fed. de Caza y Pesca, Teatro Municipal, Biblioteca Nacional, Univers. de Chile, Escuela de Derecho, Universidad Católica, Centro Argentino, Centro Catalán, Centro Vasco.



Y SUS ATRACCIONES

El grabado muestra un aspecto de la Laguna de la Quinta Normal de Agricultura, a pocos minutos del centro de Santiago...

El Pabellón Vaticano en la Feria de Nueva York

Siempre visitado ya los Estados de Illinois, de Nueva York y de Florida, y tenemos todavía que visitar los Estados Unidos, sin salir de la Feria Mundial de Nueva York.



LA ESTATUA del Buen Pastor, que se cree sea una de las primeras representaciones de un Cristo joven y sin barba.

preparada por Marshall Lang, Director de Sucesos Especiales de la Feria a petición del Director de Relaciones Públicas de PANAGRA...

LA RELIGION EN LA FERIA MUNDIAL

La religión en la Feria Mundial de Nueva York, tiene un lugar y espacio destacado, al igual que la ciencia, que el mundo y que la vida nacional norteamericana...

A mí, debo confesar, lo que más me atrajo como inspiración espiritual fue el Pabellón del Vaticano, en el plano religioso, y la visión de Lincoln y su defensa de la Libertad...



LA PIETA, de Miguel Angel, atrae a católicos y no católicos como una de las obras más bellas del genio humano.

ASPECTOS DEL PABELLON VATICANO

Hay tanto más que ver en el Pabellón del Vaticano, pero se apresura el paso para incorporarse a la larga fila de gente que espera para subir a las aceras móviles...

EL MUNDO DEL REFRESCO

Cada vez que se sale de alguno de los pabellones de la Feria, todos con aire acondicionado, se encuentra uno con el intenso calor de verano de Nueva York...

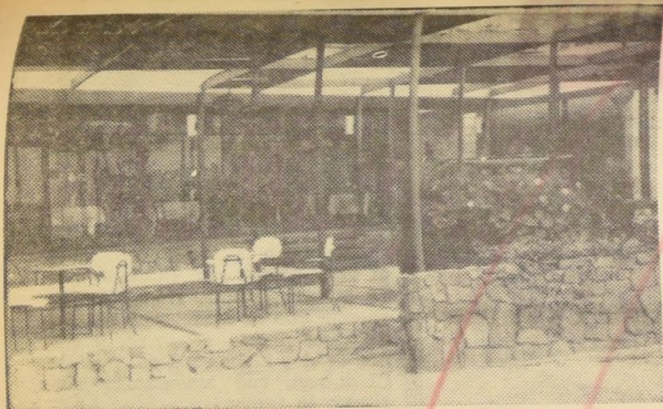

El Magnetismo Atrayente Del Norte Chileno

Cuando erramos el camino cierto, nos sentimos desorientados. Recurrir a una brújula es la solución: EL NORTE de manera clara y definitiva es el sendero que buscamos. Es un símbolo, que desde siempre, ha representado la seguridad y también la esperanza de realizar nuestros ideales, cuando se puede contar con él. Y bien, Chile tiene un Norte tan vasto que cuando hablamos de Norte Grande y Norte Chico, pareciera que exageramos. Como quiera que sea, el NORTE existe es símbolo y realidad. Llegar a él ya no es obra de esforzados pioneros. Confortables medios de transporte, le llevarán por buenos caminos desde Santiago a Los Vilos, La Serena, Vallenar, Copiapó, Chañaral, Taltal, Antofagasta, Calama, Chuquibambilla, Lasana, Chiu Chiu, San Pedro de Atacama, Tocopilla, etc. y en cada ciudad un establecimiento de HONSA le brindará, justamente, que Ud. espera al llegar a un hotel: buen ambiente, bienestar, comodidad y la atención que Ud. se merece.

LA EMOCION DE LLEGAR AL NORTE
El que Ud. no haya sido de los primeros no significa que su viaje carezca de la emoción, que reviste a toda aventura. Por el contrario, el Norte de Chile ofrece una infinidad de emociones, porque es algo que vive y se manifiesta a través de su propio lenguaje. La naturaleza es allí tan vigorosa que aún en el silencio es capaz de expresar lo que quisieramos saber. Un "paisaje lunar", el destello de la mica a pleno sol, las vetas coloridas de las montañas, o un Pimientón que se verge imponente en la soledad de la Pampa, dicen al viajero mucho más que las palabras.

LEYENDAS NORTINAS
La leyenda nos llega de la gente del lugar y nos suena a algo delincado, diferente. Aunque transmitida de generación en generación, pareciera que es contada especialmente para nosotros. Hay mucho de misterio, como en to-

das las leyendas. Hechos ya lejanos que se dice ocurrieron y que resulta grato conocerlos.

UN MAGNETISMO ATRAYENTE

No obstante, nos sentimos realmente testigos de nuestro pasado histórico, al visitar las ruinas de una fortaleza, al caminar por los corredores de una casa semidestruida, de un pueblo ya desaparecido o al tener en nuestras manos una de esas obras de arte, vestigios de civilizaciones antiguas que nos llevan a pensar y a repetir lo que todos ya saben, que el NORTE encierra un magnetismo que atrae siempre al turista.

EL ENCUENTRO DE "SU NORTE"

Usted que aún no ha estado y con mayor razón si ya lo conoce, querría salir de Santiago, por unos días de descanso, pero... aún no se decidía a escoger su ruta, ¿verdad? Ahora, que Ud. ya sabe que ha encontrado "su norte", vaya en la próxima excursión. El cambio de ambiente, le reportará mucho más que un viaje al exterior y, por cierto, le costará mucho menos. Infórmele en su agencia de viajes preferida o en las oficinas de HONSA.

Usted tiene otra oportunidad, el próximo 7 de septiembre, o si desea conocer como se celebran las Fiestas Patrias al estilo nortino, aproveche la salida del 18 de septiembre.

ESTO VALE SU MONEDA, SR. TURISTA

EN ESCUDOS (E°)

MONEDA PAIS COMPRADOR VENDEDOR

PAISES EUROPEOS

LIBRA	INGLATERRA	10.634	10.791
FRANCO	FRANCIA	0.789	0.790
FRANCO	BELGICA		
FRANCO	SUIZA		0.893
PESETA	ESPAÑA	0.064	0.067
LIRA	ITALIA	0.006	0.0065
MARCO	ALEMANIA OCC.	0.964	0.970
FLORIN	HOLANDA	1.068	
CORONA	SUECIA		
CORONA	DINAMARCA		

NORTE AMERICA

DOLAR	ESTADOS UNIDOS	3.843	3.853
DOLAR	CANADA	3.550	

AMERICA DEL SUR

NACIONAL	ARGENTINA	0.020	0.023
SOL	PERU	0.144	0.151
CRUCEIRO	BRASIL	0.0021	0.0023
BOLIVAR	VENEZUELA		
SUCRE	ECUADOR		
GUARANI	PARAGUAY		
PESO	BOLIVIA		
PESO	COLOMBIA		
PESO	URUGUAY	0.060	0.076
PESO	MEXICANO	0.300	

El presente informe corresponde al promedio oficial de las transacciones del Mercado de Corredores, entregado por el Banco Central de Chile, al 31 de agosto de 1965.

El valor del dólar EE. UU. corresponde al cambio promedio del día 2 de Septiembre de 1965.

CABAÑAS PARA CAMPAMENTOS DE VACACIONES



E° 550,00
18 mts.2

Entrega
Inmediata

AV. CUMMING 1450 - TELEFONO 84614

EN LA PLAYA DE MIAMI BEACH



diLido

En el famoso Lincoln Road cerca de las mejores tiendas

- Arte culinario de Español disponible
- Fiesta latina todos los viernes por la noche, con renombrados artistas latinoamericanos
- Habitaciones con pequeñas cocinas
- Nuestros empleados hablan español
- Aire acondicionado central
- Barco excursión y coctel fiesta gratis
- Radio y un nuevo aparato de televisión Zenith es gratis en todos los cuartos

\$ 5 diarios
por persona
(dos en cada habitación)
Desayuno Continental 50c por persona

- La cuarta persona en la misma habitación gratis
- No acepte Substitutos Cuartos siempre disponibles

Para información, comuníquese con su agente de viaje o escriba a diLido Hotel, Miami Beach, Florida.

ALBERTO ZAPATA Gerente

Un Viaje

Inolvidable

Profundamente, impresionado después de su gira turística a Guayaquil, hacia donde viajó con motivo del encuentro Chile-Ecuador, regresó al país don Hernán Ossa Alamos gerente de "TURISMO WHIPPLE". El viaje lo hizo por la carretera, al igual que todos los "hinchas" que utilizaron este moderno sistema turístico para llegar hasta el Ecuador, a avivar al equipo chileno.

SIGUIENDO LA CARRETERA DEL INCA

El viaje organizado por "TURISMO WHIPPLE" se llevó a cabo prácticamente por la antigua "Carretera del Inca", cuya vida se vincula a la etapa pre-hispánica de Chile y América. Al respecto, en la entrevista que el señor Ossa nos concedió destaca los siguientes aspectos de esa historia.

"Los Incas, para afianzar su dominación, construyeron un camino desde el Cuzco hasta el valle Central de Chile. Cada cierto trecho construyeron estacionamientos llamados TAMBOS las que servían de refugio para el descanso de los correos del INCA. Este camino fue construido aprovechando pequeñas lomas y ayudando, en esta forma, a las carceras de los emisarios.

Los españoles, y posteriormente, los chilenos aprovecharon parte del trazado del Inca en la construcción de caminos más modernos. Es curioso señalar que los chilenos, por razones militares, levantaron el camino al norte y los ferrocarriles por el interior de la pampa, lo que los obligó a un difícil trazado atravesando cordones transversales cordilleranos. Esto se hizo para evitar el bombardeo desde barcos.

La actual Carretera Panamericana, muy bien trazada, aprovecha las planicies y las playas, lo que permite grandes rectas prácticamente sin dificultades de tipo topográfico".

BELLEZA TURISTICA DEL NORTE DE CHILE

Don Hernán Ossa Alamos pudo apreciar directamente, las bellezas turísticas del Norte de nuestro país que, pese a las zonas áridas, ofrece un encanto propio, el que es destacado en sus declaraciones a nuestro diario.

"El Norte de Chile se caracteriza por una geografía extremadamente árida pero de una belleza extraordinaria, que sorprende al turista con el colorido de sus desiertos y montañas. Al medio de este inmenso desierto que es el Norte de Chile, cada ciertos kilómetros encontramos hermosos y verdes valles transversales que dan vida a progresistas ciudades, entre las que podemos señalar La Serena, Vallenar, Copiapó, Chañaral, Antofagasta y Arica, todas ciudades atravesadas por la Carretera Panamericana, camino totalmente pavimentado que cruza todo el Norte de Chile desde Santiago hasta Arica, alrededor de 1.388 millas, carretera de primera categoría con grandes rectas y casi sin ninguna curva.

La primera ciudad importante que se encuentra en la ruta al Norte es La Serena, ciudad de tradiciones coloniales en la cual se ha mantenido intacto el viejo espíritu hispánico expresado por medio de su arquitectura barroca de la más pura estirpe española. Hermosos balnearios hacen placentero el turismo en esta región del Norte Chico de Chile. La agricultura es muy importante en esta zona y sus productos, por la calidad de las tierras y la benevolencia del clima, son muy apetecidos en todo el país destacan



COMODIDADES PARA LOS TURISTAS

A través de todo el Norte de Chile se encuentran Hoteles y Hostelerías de primera categoría construidas por el Estado, las que prestan toda clase de comodidades al turista. En La Serena es de destacar al Hotel Francisco de Aguirre por su hermosa construcción y espléndida ubicación. Después de La Serena empieza el árido desierto chileno que se prolonga hasta el Sur del Perú. El desierto ha sido abierto a la economía chilena desde el siglo pasado, en que pioneros descubrieron y explotaron las inmensas riquezas de esta zona, que producen gran parte de las entradas del presupuesto del país; muchas permanecen aún ignoradas por el hombre e invitando, a una nueva odisea a las generaciones actuales".

DE COPIAPO A CHANARAL.— Siguiendo nuestro viaje por la carretera —nos dice don Hernán Ossa Alamos— llegamos a Copiapó, centro esencialmente minero, en cuyas cercanías se explotaron los yacimientos de plata que podían competir con los más fabulosos del

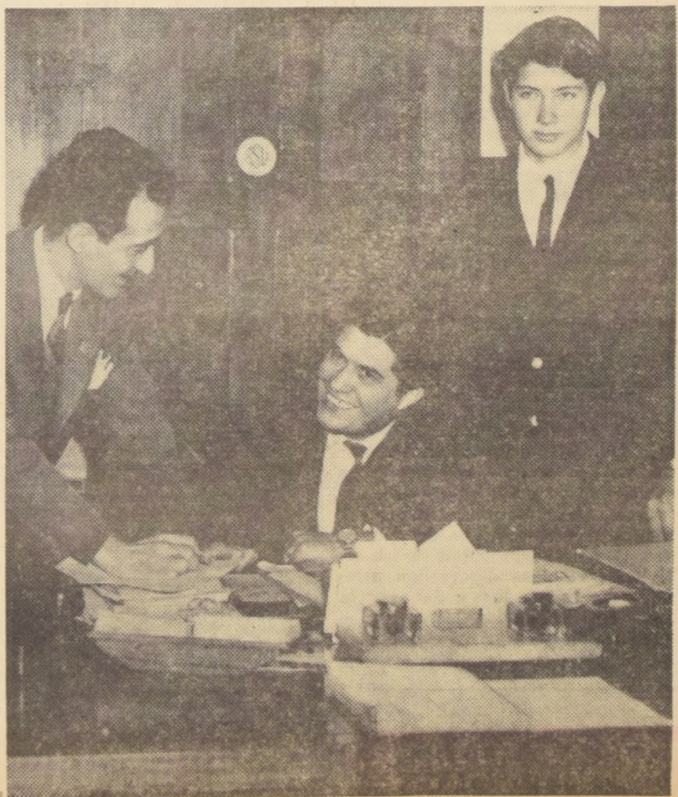

RIQUEZA TURISTICA EN EL NORTE

opulencia de ayer; siguieron la misma suerte que sus hermanas de California erguidas en la fiebre del oro y abandonadas cuando los buscadores no lograban encontrar el aurífero metal.

Si nos moviera la inquietud que anima a los arqueólogos y nos desviáramos un poco hacia los lados, podríamos ubicar muchos restos de la cultura incaica, diseminados en muchos puntos del desierto, constituyendo hoy las delicias de hombres de ciencias, arqueólogos y antropólogos, que van uniendo piezas que le permiten forjarse una imagen casi perfecta de lo que fue esta zona antes de la llegada del peninsular. (San Pedro de Atacama, Tocomao, Chiu Chiu, Sotoca).

METROPOLI DE FIRME Y GRAN PROGRESO

Entramos en el día por las calles de Antofagasta, que nos trae nuevamente al mundo que nos es habitual, con modernos y confortables hoteles, automóviles, gente que se mueve en todas direcciones, un puerto de una actividad extraordinaria.

Cerca de Antofagasta están los grandes yacimientos de cobre de Chuquibambilla, uno de los más grandes del mundo, y del salitre. Cobre y salitre son el rostro de Chile en el extranjero.

La no descentrada cultura del chileno se hace presente en Antofagasta con dos planteles universitarios, dependientes de las grandes universidades del centro, que son la U. de Chile y la Católica.

Volvemos al desierto para penetrar en la división política que se llama provincia de Tarapacá, donde la vida de la naturaleza trata de arrebatar al desierto algunas extensiones, en forma de valles de una exuberancia tropical y que constituyen una verdadera riqueza agrícola que permite obtener de estos suelos en toda época algunos productos que otras partes son regalías del verano. (Pica, Azapa, Luta).

APARECE LA INFLUENCIA DE LOS INCAS

Tarapacá ofrece una fisonomía cultural totalmente diversa al resto de Chile. La influencia del norte incaico aún se aterra en las gentes y en sus costumbres. Digna de verse es la Fiesta de la Tirana en homenaje a la Virgen, pero con muchas reminiscencias del paganismo del Imperio del Sol, llena de colorido, una muchedumbre que baila frenética al son de los instrumentos ancestrales y vistiendo los trajes y máscaras de los cuales se suponen que danzan los espíritus.

AL LLEGAR AL LIMITE DE LA PATRIA

Finalmente, llegamos al término de Chile; Arica, ciudad fronteriza con Perú y que sirve de paso al comercio de Bolivia por el mar. Se han creado en Arica toda clase de atracciones para las gentes de diversos países que bucan una noche de esparcimiento en sus pasajes a otras latitudes: clubes, boites, casino, etc.

Y LUEGO LIMA.— Llega el fin de la primera parte de nuestro viaje al entrar a la señorial y españolísima ciudad de Lima, la soberbia y orgullosa capital de los virreyes, cuya historia y descripción tomaría un amplio capítulo. De ella y de otros tópicos turísticos nos ocuparemos en otra edición de este Suplemento.

DON HERNAN OSSA, Gerente de Turismo Whipple, mientras formula declaraciones al "Turismo" de LA NACION.

Diariamente y a las 21 horas, sale desde la Estación Alameda el tren expreso con destino a Puerto Montt, para llegar a las 20 horas del día siguiente. Más de mil kilómetros se recorrerán en poco tiempo, pasando por importantes ciudades orgullosas de la prosperidad de sus zonas, y por pueblos y lugares pintorescos. Grandes estructuras metálicas quedan atrás, y que existen sobre los cien ríos que conoció don Alonso de Ercilla. Cruzando verdes valles con bosques, praderas, pequeñas y grandes extensiones de cultivo, entre villas y originales mansiones o modestas casitas solariegas. Constituyendo todo esto un escenario de extraordinaria belleza, en que la Cordillera de los Andes, con sus volcanes y sus crestas nevadas, bajo un cielo nublado o azul, hace de telón de fondo.

ASPECTOS PRACTICOS.—

No se viajará gratis, aun cuando la exigua cantidad que se pague será expresión elocuente de lo barato de estos pasajes. Por E° 24,70, se irá en cómodos coches de primera clase, por E° 14,80, en los de segunda, y como si esto fuera poco, los niños pagan medios pasajes, E° 12,35, en primera y E° 7,40, en segunda. Y para quienes una cama es indispensable para pasar una noche, con un pago adicional de E° 28,60, pueden disponer de ella, en departamentos, existiendo también camas pasillos, por E° 24,70 las camas altas y E° 20,80 las camas bajas.

Ocupando un menor tiempo, los días lunes, miércoles y viernes, sale también desde la Estación Alameda, a las 19 horas, el Tren Rápido, que llega a Puerto Montt a las 14 horas del día siguiente. Existe una pequeña diferencia en el valor de los pasajes, para con el Expreso, que en ningún caso refleja las ventajas del lujoso convoy. Y es así como, en primera con asiento en coche pullman, se viaja por E° 31,25, y el medio pasaje vale E° 17,90. En primera por E° 28,00, el medio pasaje por E° 14,65. En segunda por E° 18,10 y el medio pasaje por E° 9,70.

DESDE LA CIUDAD DE PUERTO MONTT.—

En las proximidades de la estación de los Ferrocarriles del Estado en Puerto Montt, se encuentran los estacionamientos de una veintena de recorridos de microbuses, que se desparraman cotidianamente y a distintas horas, formando una vasta radiación, que pone al alcance de los visitantes, más allá del ferrocarril, a ciudades, pueblos y lugares adornados de los paisajes naturales característicos en esa copia feliz del Edén que es Chile Austral. Sobre los parabras están sus nombres, Maullín, Los Muer-

mos, Lago Chapo, Piedra Azul, Las Quemadas, Aneud, Castro, etc. Los buses en su mayoría modernos y bien presentados, con horarios, a la hora exacta en salidas y llegadas, razones éstas por que se ha dicho que en esta zona están los servicios mejores de microbuses del país. Entre ellos se encuentra, todos los días en cuatro horarios diferentes, a los buses de la "Empresa Calbuco", dispuestos a salir, a las 8,15, 11,15, 14,30 y a las 17 horas, con destino a Calbuco, distante 55 kilómetros, en que se aprovechan 30 de pavimento en la Carretera Panamericana, para continuar en un camino de ripio que se conserva en todo tiempo en perfecto estado. Camino que fue construido con miras al futuro, y que en días no lejanos se verá pavimentado.

CALBUCO: CITA DE GRAN ATRACCION.—

La pequeña ciudad de Calbuco está enclavada en una de las nueve islas, que junto a un pedazo de Llanquihue continental, componen el departamento del mismo nombre. Encontrándose la isla de Calbuco separada del continente por el canal de Caicaén, un brazo de mar de sesosos doscientos cuarenta metros de ancho; aun cuando se puede afirmar que la ciudad se encuentra dividida, ya que la Villa San Rafael, en la orilla continental del Caicaén, es un barrio suburbano de esa localidad, y en ella se encuentran tres de las once fábricas conserveras con que cuenta Calbuco. Afortunadamente, se está construyendo un terraplén que atravesará ese canal, obra que se inició este año y que debe terminarse en 18 meses, incorporando directamente a las vías terrestres esa población. Por ahora los buses llegan hasta la playa del canal, donde expertos remeros en firmes embarcaciones, trasladan a todas las horas del día a las personas, que van y vienen de un lado a otro de la ciudad, por la módica suma de \$ 100, siendo esta travesía de gran atracción turística. Por ser cabecera de departamento, cuenta con todos los servicios públicos inherentes a su administración, además de un Liceo y un Hospital. Tres mil quinientos, de los 25 mil habitantes de todo el departamento, viven en ella.

METROPOLI DE LOS MARISCOS EN CONSERVA.—

La bondad del mar creó la función que el hombre organizó a través de los años, traduciendo los sacrificios de decenas en once fábricas, que producen anualmente diez millones de tarros de conservas. Constituyendo entonces las actividades que se desarrollan alrededor de los productos del mar la base de que penden la vida y el porvenir de esos moradores. Calbuco ostenta para su prestigio, una

tradición conservera de más de noventa años, la primera fábrica de ese tipo la instaló don Francisco Schiagaluga, en el año 1880. Las principales especies que se conservan son: en mariscos, cholguas, chorritos, picos, erizos y locos; en pescado, el pejerrey, la sierra (tipo salmón) y calamares, y en crustáceos, la centolla. Algunas de estas fábricas se han ofrecido gustosas, para que los visitantes a esas latitudes recorran sus dependencias, adquieran conservas a bajos precios y conozcan esta rama diferente y pintoresca de nuestra industria nacional. Cabe agregar que este año la Municipalidad y el Comité Departamental de Turismo, dispondrán de una oficina de in-

la imponente visión panorámica, que desde cualquier lugar en que se sitúe se capta plenamente con agrado. Allí, alzando la vista, a la distancia, la grandiosa cordillera de los Andes, con sus volcanes, Osorno, Calbuco, Yate, Horno Pirén, y lejos, al sur, el solitario Corcovado. Y, allí, en el mar, muchas embarcaciones, recostadas en las playas, reparándose algunas, otras esperando la pleamar para ponerse

bucar, para una larga faena en los fiordos de Aisén; otras que regresan cargadas de mariscos y pescados, y las más pintorescas, las que llegan repletas de pasajeros, con productos para vender, de todas las islas adyacentes. Estas son las mieras del mar, con sus tarifas, sus partes (que los pasa la Gobernación Marítima) y otros diferentes problemas, con la diferencia que a los paraderos por allá se les ha-

inicia un pintoresca actividad, el comercio de la población rural, que ha venido al pueblo a vender sus productos, mariscos y pescados frescos y secos, de distintas clases; tejidos de lana, mantas, chales, choapiños, frazadas, etc.; tejidos de fibra, esteras, canastos, chupallas, bolsos, etc.; además de otras mercancías de carácter folklórico.

COMIDAS AUTOCTONAS Y LOCALES PARA DEGUSTARLAS.—

Varios restaurantes de diferentes categorías, ofrecen los platos

curantos; el "Aguas Azules", de reciente inauguración. Durante los veranos, la Municipalidad otorga permisos de temporada a quintas de recreo y restaurantes, que ofrecen aspectos pintorescos al visitante.

ALOJAMIENTOS Y SUS PERSPECTIVAS.—

Por el momento, Calbuco carece de hoteles para pernoctar, pudiéndose encontrar camas en algunos restaurantes, entre los que se distingue el "Aguas Azules", recién incorporado por dueños que poseen experiencia hotelera de Bariloche y que ya dispone de algunas habitaciones con buenas camas. Afortunadamente, el Comité de Turismo está trabajando activamente para habilitar locales y casas particulares para alojamientos, y también lugares que brinden seguridad para las familias y personas que deseen armar carpas. De esta manera, la visita a Calbuco dejará de ser la excursión por el día desde Puerto Montt, y los turistas y veraneantes podrán quedarse a disfrutar de las incontables atracciones de este insólito archipiélago.

PLAYAS Y PASEOS POR LAS ISLAS ADYACENTES.—

El Comité Departamental de Turismo organizará para esta temporada servicios de embarcaciones motorizadas, de las que hay muchas, para hacer viajes por los alrededores e islas adyacentes. En estas islas, hay toda clase de playas para bañarse, con finísima arena y en que las aguas de estos mares son más cálidas que las de los mares del Norte, por razones de la corriente de Humbolt. Con todo esto, pocas partes deben existir donde el turista o veranante, solo o con su familia, pueda elegir su propio balneario en el lugar que desee, en medio de la abundancia de mariscos, para recogerlos y hacer sus propios curantos, sin que nadie ponga objeciones. Para eso, aparte de la isla de Calbuco, existen ocho islas más, del porte, la floración, la altura, y orientada hacia el punto cardinal que la desee. Con la seguridad absoluta que en todas ellas encontrará gente, que si bien es modesta, tradicionalmente honrada, espontánea en sus atenciones, con un espíritu hospitalario que va más allá, ofreciendo en algunos casos más de lo puede darles a ellos mismos, su grandioso

patrimonio, un reducido minifundio.

OTROS ASPECTOS.—

Las ocho islas que completan el archipiélago son: Puluqui, que es la más grande, Huai, Tautil, Quenu, que se caracteriza por las hermosas playas de arena, a menos de dos kilómetros del pueblo; Chidhuapi, con abundantes mariscos; la famosa isla Huapi-Abtao, con antecedentes históricos, fue escenario del Combate de Abtao, una de las últimas acciones de la guerra entre la Confederación Chileno-Peruana y España. Esta gesta ocurrió el 6 de febrero de 1866. La Municipalidad y los Comités, para el caso, están preparando lo necesario para realizar las fiestas conmemorativas del primer centenario de esta epopeya, a celebrarse en febrero del próximo año, en que se erigirá un monumento recordatorio, ya que los hombres de esta zona se sienten orgullosos del aporte que a la historia y a las glorias navales se hicieron en esas pintorescas tierras. Otras islas son: Quihua, con hermosos parajes y abundante mariscos y pescados; Tabón, con sus tejidos de fibras; la más pequeña, Helvecia, es la más hermosa de todas. Es una isla parque de propiedad del señor Hernán Ferreira, que aprovechando la magnífica mansión que posee, instalará este año un hotel con todas las comodidades y con capacidad de más de 20 camas en varias habitaciones, y estará rodeado de árboles cultivados y naturales. Esta isla está frente a Calbuco, a menos de dos kilómetros.

En los veranos existen servicios de lanchas entre Puerto Montt y Calbuco, para pasajeros, cubriendo esas 25 millas marinas en poco más de dos horas, en un recorrido en que faltan adjetivos para describirlo.

Por último, ¡allá está el Sur de Chile! Quienquiera que vaya no necesita de costosos equipos para recrearse y pasarlo bien. Cañas de pescar las hay en los campos, gusanos, debajo de las piedras, o de cualquier palo. Un rifle, o una maquina fotográfica está en poder de un colega o un amigo. Las carpas y los sacos de dormir los venden en Santiago en docenas de partes y con facilidades de pago. Y en las excursiones por esos campos, un techo para escampar una lluvia de verano, o una noche fría, junto a una sabrosa y abundante merienda, en esas tierras generosas, no faltará jamás.

FERROCARRILES DEL ESTADO



EN EL GRABADO, una hermosa bahía en la isla de Calbuco, del sector denominado La Vega, barrio de singular atractivo en que se encuentran instaladas algunas de las once fábricas de conservas con que cuenta Calbuco. Es posible apre-

ciar algunas embarcaciones, cuya existencia está ligada a la actividad conservera. En primer plano, recostada sobre las playas una goleta pesquera, al parecer en reparaciones. También, una chalupa con su correspondiente máquina

de bucar (de las que hay alrededor de doscientas, cincuenta en este puerto), en espera tal vez, de sus tripulantes. Al medio, otras goletas fondeadas, una de ellas cargada de chalupas, y seguramente de todos los implementos de bucar, lista

para salir a una larga jornada en las islas Guaitecas, o los fiordos de Aisén. Al fondo, las casas del barrio La Vega. (Foto gentileza del señor Ricardo Vázquez Ovando, de Calbuco).

formaciones, para orientar a los visitantes, al mismo tiempo que les expenderá, en una bolsita con los caracteres de esa zona, artísticamente presentada, una completa variedad de las conservas que se elaboran en las fábricas locales, a un precio de propaganda, en que se incluirá una postal, para recuerdo de esos bellos lugares.

a flote y al medio varias están fondeadas. En todo momento, un incesante movimiento de medianas y pequeñas naves, de todo tipo, brinda atrayente espectáculo al visitante. Goletas cargadas de chalupas con máquinas y elementos de

ma caletas. Por lo demás, los islotes también se enojan, cuando la lancha se les pasa de largo y dicen cosas parecidas a las que vociferan los santiaguinos... pero, con ligeras variaciones. Con la llegada de estas gentes y sus productos se

típicos de Calbuco. El tradicional curanto con todos sus agregados; cazuelas y comidas a base de mariscos y pescados; sin faltar las aves y la abundante carne de la zona, que preparan muy buenas y a precios especiales para grupos y delegaciones. Se destacan el "Bar-Restaurante Helvecia", de excelente presentación, que posee un teléfono de la central de Puerto Montt; el Restaurante "Palace", famoso por la calidad de sus



FERROCARRILES DEL ESTADO



FERROCARRILES DEL ESTADO



FERROCARRILES DEL ESTADO

EXTRAORDINARIO PANORAMA

Nada más grato al visitante que