

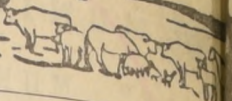

Agricultura MECANIZACION Veterinaria



ESTIERCOL DESHIDRATADO UNA NUEVA FUENTE DE ENTRADA PARA LECHERIAS Y LOS GANADEROS

Ganadero británico dá diversos usos a su secadora agrícola y vende a 100 libras esterlinas la tonelada de abono seco. — Nuevo procedimiento para comprimir forraje ensilado.

LONDRES, Telemundial. — El señor G. Jenkins, de Easts Maccalls Farm, Lingfield (Sussex, Inglaterra), utiliza su secadora agrícola para varios fines. No sólo seca el grano con que alimenta a su ganado, sino que deseca además 500 toneladas anuales de su propia hierba; deshidrata pienso deteriorado por el agua (que el comprador le da al ganado de su granja alimentos concentrados y mixtos); y elimina la humedad del estiércol que le proporcionan sus 195 vacas lecheras, estiércol que vende al por menor a casi 100 libras esterlinas la tonelada.

que suministra ensacado a tiendas abastecedoras de artículos de jardinería en 80 kilómetros a la redonda.

Secar estiércol vacuno constituye una empresa inusual, y el señor Jenkins no la hubiera acometido de no contar ya con secadora propia en su granja. Esta máquina la diseñó él mismo y la hizo construir casi por completo en la granja, aunque en parte fuera fabricada por una firma de ingenieros londinenses con arreglo a sus especificaciones. Tan pronto estuvo en funcionamiento decidió utilizarla cuanto le fuera posible.

El estiércol, que contiene pequeñas cantidades de paja y aserrín procedente de las camas del ganado, y cuya li-

quidez deben ser moderada para que el secado se lleve a cabo rítmicamente, pasa al elevador automático desde un es-

parador de fimo, que es un remo de plataforma larga y baja, utilizado para transportar y extender abono de estable. En la parte trasera lleva unos mayales giratorios que, en la forma habitual, van despidiendo abono a medida que avanza el esparcidor, extendiéndolo ampliamente por el terreno. En este caso, sin embargo, los mayales móviles garantizan el que la materia depositada en el elevador sea de consistencia uniforme.

parcador de fimo, que es un remo de plataforma larga y baja, utilizado para transportar y extender abono de estable. En la parte trasera lleva unos mayales giratorios que, en la forma habitual, van despidiendo abono a medida que avanza el esparcidor, extendiéndolo ampliamente por el terreno. En este caso, sin embargo, los mayales móviles garantizan el que la materia depositada en el elevador sea de consistencia uniforme.

NUEVO PROCEDIMIENTO DE COMPRIMIR FORRAJE ENSILADO

LONDRES. — Cargar peso sobre el forraje que se ensila por hacinamiento soterrado, a fin de reducir su temperatura, puede redundar en un aumento del 10% más, de la substancia comestible almacenada. La única dificultad radica en que poner encima una capa de tierra o piedra caliza, que es uno de los métodos más comunes, no sólo lleva tiempo y trabajo, sino que puede presentar otros inconvenientes. Ahora, en la granja experimental de Luddington, cerca de Stratford-on-Avon (Warwickshire, Inglaterra), se ha dado con un procedimiento de comprimir fo-

raje ensilado, que parece resultar más sencillo y económico, consistente en superponer una tongada de costales de fertilizantes medio llenos de arena, tierra o piedra caliza.

En Luddington, a fin de cargar peso sobre silos recién hechos, se usó un tiempo traviesas de madera para vía férrea, superponiéndolas a una capa de sacos de papel que se colocaba, a su vez, sobre otra formada por láminas de plástico; pero las traviesas eran pesadas y engorrosas de manejar. Por otra parte, resultaban más fáciles de retirar que la tierra o piedra caliza cuando había que sacar existencias del silo.

Tras ensayar varios procedimientos de compresión, los investigadores de Luddington creen haber hallado ahora la solución en las bolsas que se fabrican en grueso plástico transparente para el suministro y almacenamiento de abonos químicos. Si para vaciarlos se rasga su boca, llenándose después a medias de tierra u otra substancia parecida, resultan fáciles de poner y quitar sobre el montón de forraje ensilado; no se pudren; impiden que se deposite tierra en el silo; y, ahorrando tiempo y trabajo, ahorrando también dinero.

ESTE CAMPESINO TENDRA UNA VIVIENDA CONFORTABLE



Este campesino de Aconcagua, cuya vivienda fue destruida por el sismo del 28 de marzo pasado, tendrá una nueva casa de acuerdo con las gestiones que está realizando Promoción Popular. Los dueños de fundo de la zona damnificada se habían comprometido a reconstruir las viviendas de los trabajadores del campo, existentes en sus predios, que fueron destruidas por el sismo, pero hasta la fecha no habían cumplido esta obligación. El Consejo de Promoción Popular, don Zera Ossa en visita recientemente realizada a la zona

damnificada comprobó personalmente esta situación, ahora con el pleno respaldo del Gobierno del Presidente Frei está realizando las gestiones necesarias para que estos campesinos tengan sus viviendas confortables y el Gobierno y con sus trabajadores, a través de los servicios del Trabajo y otras entidades se fiscalice la situación, ya que el Gobierno estima que ya pasó la época en que los campesinos eran objetos de engaños y explotación.

¡ BANDERAS CHILENAS! Y GLOBOS PRECIOS POR MAYOR

BRIN YARUR INALTERABLE

80x50 centímetros, docena	E° 39
60x40 centímetros, docena	48
80x20 centímetros, docena	68
160x40 centímetros, docena	228

LANILLA REFORZADA INALTERABLE

105x70 centímetros, docena	E° 108
150x100 centímetros, docena	180
210x140 centímetros, docena	450

BANDERAS DE SEDA CON PALO

14x8 centímetros, ciento	E° 17
20x12 centímetros, ciento	29
30x18 centímetros, ciento	73
48x32 centímetros, ciento	175
Extranjeras, 33x20, ciento	100
Plásticas en tiras de 100, 22x13 centímetros, la tira	3,50

GLOBOS DE GOMA

Redondo, jaspados, N.º 6, gruesa	E° 8,40
Redondo, jaspados, N.º 8, gruesa	13,20
Redondo, jaspados, N.º 16, gruesa	24,00
Redondo, jaspados, N.º 20, gruesa	42,00
Zepellín, jaspados, mediano, gruesa	16,00
Zepellín, jaspados, grande, gruesa	24,00

VENTAS POR MAYOR Y MENOR
Somos fabricantes y distribuidores. Nuestros precios son los más bajos.

Despachos a provincia previo pago anticipado.
Gran surtido en hilo para volantín.

Almacén Distribuidor de la Industria Chilena BANDERA 660

PROMEDIO DE AUMENTO DE PESO EN VIVO DE TOROS

Empleo del heno viejo para prevenir el meteorismo.

LONDRES. — Durante la segunda prueba de rendimiento cárnico que se organizara en los terrenos de exhibiciones de la Royal Agricultural Society of England (Real Sociedad Agrícola de Inglaterra), en Stoneleigh, Warwickshire, los aumentos de peso — en vivo — experimentados por nueve toros de la raza Devon para carne fueron, por término medio, de 1,3 kg. al día. Dos de esos animales aumentaron de peso a un promedio diario de 1,6 kg. el uno y de 1,5 kg. el otro, medidas ambas que quedan calificadas de notables.

tipres de Sussex, Hereford, Aberdeen Angus, Belted Galloway y Devon Meridional (de las dos estirpes originarias del Condado de Devon, situada en el este de Inglaterra, la que lleva ese nombre se cria para producción de carne exclusivamente, mientras que la Devon Meridional se destina a la doble producción de carne y leche).

Los toros llevados a la prueba contaban, por término medio, siete meses de edad. Y tras concedérseles seis semanas de "aclimatación" se procedió a registrar las ganancias de peso y alimentos ingeridos durante veinte semanas.

El toro Devon que experimentara los mayores aumentos de peso pertenece al señor C. M. Hunter, de Tilbrook Grange, Kilbolton, Hunting-donshire.

En la prueba, además de los ejemplares Devon, figuraban toros pertenecientes a las es-

OPTICA PINCUS
MONEDA 1037
FONO 89204
5760.

OPTICO DIPLOMADO EN CHILE Y EUROPA

CABLE DE ACERO
GALVANIZADO y NEGRO

Stock permanente:
6-12-7 6-24-7
6-7-1 6-19-1
6-27-1 6-37-1
de 14 a 34 diámetro.

Reich y Cia. Ltda.
AVENIDA BERNARDO O'HIGGINS N.º 3766.
Fonos: 90206-97328

tracy
MAIZ HIBRIDO CERTIFICADO

CARROS DE ARRASTRE

Aumentan la rapidez en el desplazamiento de materias primas y productos.

Existencia permanente y variados modelos.

El Banco del Estado los ofrece con **CREDITOS AGRICOLAS** con el fin de mejorar los rindes de producción.

Radio de automóvil

Para todos los coches. "AUTRONIC".

Alameda 238

AGRICULTOR

APROS PARA LABRANZA EN CAÑAMO Y SUELA.

Reich y Cia. Ltda

Avenida Bernardo O'Higgins N° 3766
Fonos 90206-97328

DROGUERIA MICHELSON S. A. OFRECE

para entrega inmediata:

Acéite de Hígado de Bacalao de Noruega.
Amonio Sulfato.
Azul de Metileno.
Cloroformo.
Cuanabaco para Cuidado de la piel.
D.D.T. en polvo.
Fenotiazina.
Formalina.
Lindano Merck.
Manganeso Sulfato.
Parafomaldehído en polvo.
Potasa Cáustica.
Potasio Permanganato.
Soda Cáustica.
Sulfato de Zinc.
Vitaminas para piensos de la marca Merck y complementos dietéticos para animales.
Yodoformo.
Yodo Metálico.
Yoduro de Potasio.
Agujas hipodérmicas y de suturas, algodón hidrófilo, vendas, telas adhesivas y toda clase de drogas y accesorios de farmacia y artículos de veterinaria.

Av. República 290, Teléfonos 90088 - 91245 - 97554, Casilla 4599, Stgo. — Horas de atención: de 9 a 18.15 horas.

Renuevas WILLYS Jeep

CARLOS COPETTA G. e Hijos Ltda.

Siempre EL MEJOR SURTIDO LA MEJOR ATENCION LOS MEJORES PRECIOS

AHORA EN: AVDA. BULNES 265 FONO 68907 - SANTIAGO.

PARA QUE CHILE CONSUMA SU PROPIO PAN, QUE PRODUZCA SU PROPIO TRIGO.

BANCO DEL ESTADO DE CHILE
SECCION COMERCIAL

Dos millones de tamarugos darán ambiente de fertilidad a la provincia de Tarapacá

La situación de la industria pesquera tiene un nuevo destino para octubre venidero.— La marejada de agosto causó cuantiosos daños a las instalaciones industriales pesqueras.— Delegado del Presidente Frei abordará la solución del problema regional

Por OSCAR VEGA, enviado especial de LA NACION

IQUIQUE.— La más grande marejada que se recuerda aquí en los últimos 50 años afectó durante tres días a la capital de Tarapacá. Como consecuencia de este temporal se inutilizaron instalaciones de las 27 fábricas pesqueras. Cada Compañía sufrió pérdidas que oscilaron entre 20 a 80 millones de pesos. La situación contribuyó a empeorar más el drama pesquero derivado de la mala explotación de la anchoa y del desaparecimiento de esta especie del litoral en el norte.

El Intendente Luis Jaspard de Fonseca hablando con LA NACION elogió el proyecto del Gobierno sobre fomento pesquero y cuyo diputado informante, Ernesto Corvalán, divulga en el norte. El proyecto del Ejecutivo se está debatiendo en la Cámara dentro de la Comisión de Economía. Esta Comisión encargó al parlamentario por Antofagasta para que explicara la posición del Gobierno

frente al drama pesquero. Corvalán llegó a Iquique procedente de Tocopilla, luego de recorrer la pampa. Aquí en Iquique está recibiendo el apoyo de los representantes industriales, armadores, pobladores, autoridades de Juntas de Vecinos, y técnicos. Todos conocen los pormenores de este proyecto y, a su vez, apoyan ideas para conseguir mejor la iniciativa en bien de la economía de las provincias del norte.

NIEVE EN VARIOS SECTORES DE SANTIAGO



La baja temperatura reinante todo el día de ayer en la capital, cuya máxima fue apenas de 10 grados C., a las 13 horas, hizo que nevara en varios sectores del barrio alto, causando la natural expectación del vecindario. La lente de uno de los reporteros gráficos de LA NACION capó la "docuente vista" que muestra el grabado.

DRAMÁTICA SOLEDAD
Hace 30 años la pampa no exhibía la desolación de hoy. Viajando por el desierto se conocen caseríos abandonados, oficinas muertas. Antes hubo cien o más industrias trabajando. Estas vastedades aparecían llenas de actividad. Todo era laborioso, un verdadero bosque de chimeneas. Hoy el desierto muestra su dramática soledad.

DELEGADO DEL PRESIDENTE
El Presidente Frei junto al Intendente de Tarapacá estudiarán esta semana en Santiago la designación de la persona que actuará en esta provincia como coordinador para encarar el drama pesquero. Este delegado personal del Jefe del Estado tendrá aquí una dura tarea.

DOS MILLONES DE TAMARUGOS
De 100 a 180 operarios están día a día abriendo la tierra para plantar en esta pampa dos millones de tamarugos. Este árbol noble crece en el desierto y produce un maní, óptimo alimento para el ganado. Esta experiencia responde a un plan de la CORFO que aun no se ha completado. Es posible que se logre con éxito. El problema está en la crianza de ganado en la pampa, que se transforme en un beneficio económico. El ingeniero agrónomo que impulsa esta tarea es Francisco Araya, y según ha demostrado, está optimista frente a una posibilidad real de progreso en esta prueba.

LA CRISIS
La situación para las industrias en crisis se traduce en estas cifras: cada una de las fábricas de Iquique necesitan sacar tres mil toneladas diarias de anchoas para trabajar holgadamente. Ha 20 meses que la producción del mar alcanza sólo a mil toneladas a la semana para todas esas 27 industrias.

HAY QUE RACIONALIZAR
Quienes conocen los ciclos y los anuncios que hace la naturaleza antes de entregar su riqueza (que después se transforma en harina de pescado o conservas) dicen que para Iquique llegará nuevamente la anchoa en octubre. Apoyados en esta esperanza, los industriales, los obreros, las autoridades y las gentes de Iquique aguardan.

LA MINERIA
Al margen de la anchoa, Tarapacá, esta vasta provincia del extremo norte chileno, se enfrenta a otros grandes anhelos. El Presidente quiere fortalecer algunas industrias mineras, incluso el salitre, y eso será tema de conversaciones en Santiago", anunció el Intendente Jaspard, quien en estos momentos debe encontrarse ya en la capital.

EL COBRE
Otra fase de un futuro para esta provincia lo constituye el cobre. Se sabe, hasta el momento, de tres yacimientos que pueden significar auge, vida y progreso. Sin embargo, los más optimistas saben también que faltan años para coronar con éxito estas tareas. Entretanto, Iquique de hoy está soportando una crisis real y día a día sus habitantes se debaten contra los elementos implacables para continuar su existencia.

EL GRABADO
Este grabado muestra a la izquierda a Oscar Vega, periodista de LA NACION, y a la derecha a Herbert Schneider, representante de la industria pesquera de Iquique.



IQUIQUE.— Parte de un casco en construcción en la Población Los Nogales, al que se le dio el nombre de "El GRABADO", aparecen los socios de SIPEC (Sociedad Industrial Pesquera de Chile) junto a un caso de una abastecida de anchoa y pescado blanco a las industrias pesqueras. De izquierda a derecha: Oscar Vega, periodista de LA NACION, y Herbert Schneider.

CEREMONIA EN LO VALLEDOR NORTE: BRIGADA CON 45 VOLUNTARIOS SE INCORPORARÁ MAÑANA AL CUERPO DE BOMBEROS DE SANTIAGO

El Cuerpo de Bomberos de Santiago —cuyas actividades abarcan las comunas de Santiago, Providencia y Las Condes— frente a la gran extensión del radio urbano derivado del crecimiento de la ciudad, ha organizado dos Brigadas de primeros auxilios que colaboran en los labores de la institución. Su creación obedece al deseo del Cuerpo de mantener el servicio constante que la ciudad demanda para dar mayor protección a los bienes y a las vidas de los ciudadanos y está contando para ello con la colaboración directa de los propios pobladores a quienes benefician estos servicios.

El primero de estos grupos auxiliares fue creado en la Población Los Nogales, al que se le dio el nombre de "El GRABADO", que defiende la Población Los Cerrillos" que defiende la Población Alberto Risopatrón Barredo, cuyos voluntarios actuarán mañana domingo de las manos de los directores de la institución santiaguina, las placas rompibles que acreditan como voluntarios del centenario Cuerpo de Bomberos de la capital.

Las labores realizadas por estas brigadas son variadas, ya que no sólo deben velar por las vidas y los bienes materiales de las poblaciones en las cuales fueron creadas, sino que también han debido colaborar en la extinción de los grandes incendios que han afectado a nuestra capital, indicando de esta manera a sus miembros el espíritu de sacrificio, colaboración y respeto hacia sus semejantes que son pilares fundamentales de los Cuerpos de Bomberos voluntarios.

de Bomberos de Santiago para preparar en esta ocasión a los integrantes de las Brigadas designadas. Estas antiguas Compañías tomarán a cargo la extinción de incendios y primeros auxilios en las zonas que se empiegan. Recayó sobre la Compañía traspaña, el día de Ejercicios y Maniobras, a los conocimientos y experiencia de la Brigada de Los Nogales, y a la Comisión de la institución en todo de Los Cerrillos.

ACTIVIDADES DE LOS CENTROS DE MADRES

AGRADECE COLABORACION
El Centro de Madres de la Junta de Adelanto Local de Batauco, desea expresar públicos agradecimientos al presidente de la Confederación del Banco del Estado de Chile, Arturo Moreno, por la oportuna colaboración que prestó a los damnificados de esa zona, en el último temporal.

CELEBRAN PRIMER ANIVERSARIO
El Centro de Madres "María Teresa Lorca", celebrará el 10 del presente mes su primer aniversario, y para este efecto ha preparado un nutrido programa de festejos. Este centro, constituido por 47 madres está ubicado en la Avenida Santa María N° 3198, local de la Escuela Parroquial donde se celebrará el aniversario.

INAUGURAN EXPOSICION
Hoy a las 10 horas, será inaugurada una exposición de costuras, en la Población Santa Adriana. Esta muestra ha sido preparada por los centros del sector, que agrupa alrededor de 400 madres.

INICIAN CURSOS
El Centro de Acción Comunitaria "María Noguez de B.", de la comuna de San Miguel, ha iniciado el funcionamiento de cursos de tejido, ballets y danzas folklóricas, que están a cargo de Jorge Molina, del Instituto de Promoción Popular.

Avise en los Económicos de LA NACION
S 40 LA PALABRA

SU TELEVISOR LO REPARAMOS EN SU CASA
Póngalo en manos seguras. 22 años de experiencia en electrónica. Instalamos antenas en el día.
TELEFELCON — Teléfono 35621 INCLUSIVE SABADOS TODO EL DIA



La INVERSIÓN más segura y productiva de Chile
UN DEPOSITO EN LAS ASOCIACIONES DE AHORRO Y PRESTAMOS
el que AHORRA — AHORA hace negocio el que AHORRA — AHORA hace negocio el que AHORRA — AHORA hace negocio el que AHORRA — AHORA hace negocio el que AHORRA

TELEVISION Canal 13 - U. Católica
13.15.—Los Tres Chiflados.
13.35.—Pero es mamá quién manda.
14.00.—Servicio Informativo.
14.15.—Mientras otros duermen siesta.
14.16.—Comentarios de María E. Oyarzún
14.25.—Destile de Modelos.
14.36.—Comentarios de María E. Oyarzún
14.30.—FRULETE con Jorge Romero y Patricia Varela.
15.00.—El menú del día con Luty Mullica
15.10.—Europa 65.
15.30.—Sábados Gigantes con Don Francisco.

18.25.—Las Alegres Clases con Sergio Silva
18.55.—La Melodía Incógnita.
19.10.—La ley del revólver.
19.35.—Sábados negres.
20.55.—Pantalla del Deporte con Hernán Solís.
21.10.—Cumpla su Deseo con CRAV.
21.30.—Hombres en crisis.
22.00.—El Reportero ESSO.
22.15.—Tejido Musical con Carmen Barros (Mariónela).
23.55.—Sábados de la transmisión.

TELEVISORES GELOSO
GRAN PANTALLA RECTANGULAR DE 23" GARANTIA Y SERVICIO TECNICO ENTREGA INMEDIATA
TELEMUNDI CONDELL 1589 FONO 2367 VALPARAISO
DISTRIBUIDOR AUTORIZADO
TELEMUNDI AGUSTINAS 698 FONO 31921
DISTRIBUIDORES GENERALES
Bonacic y Caro Ltda. V. MACKENNA 2245
DISTRIBUIDOR AUTORIZADO
TELEMUNDI PROVIDENCIA 2131 FONO 569038

TELEVISION Canal 9 - U. de Chile
14.01.—Boletín Informativo.
14.16.—Telefón.
14.40.—El mundo de la moda, Pour vous Madame.
15.00.—A ocho columnas Debate Nacional Convención del cobre.
15.45.—Cierre de la transmisión del mediodía.

19.02.—Flash noticioso.
19.03.—Festival de Coros.
19.28.—Telefón.
20.05.—Su teatro con Bárbara Stanwyck.
20.32.—Flash noticioso.
20.33.—Mister Lucky.
21.00.—Pantalla noticiosa.
21.10.—Hilo Directo.
22.05.—Flash noticioso.
22.07.—Teletandás: Anita González, Ricardo Montenegro, Sergio Silva.
22.37.—Flash noticioso.
22.40.—Largometraje italiano: "Un domingo de Verano", con Marcello Mastroianni, y Franco Interlenghi.
00.35.—Cierre de la transmisión.

65 AÑOS CUMPLE HOY LA DIRECCION DE RECLUTAMIENTO
La Dirección de Reclutamiento y Estadística de las Fuerzas Armadas, que ha cumplido hoy 65 años de existencia, conmemorará con una fiesta que se efectuará mañana los 11 horas en 1958, en la Encalada N° 1558, una acto que se realizará en forma conjunta con las 12a. Compañías del Cuerpo de Bomberos de Santiago. Se desea a conocer su progreso.

... A CINCUENTA MIL POBLADORES.

Inaugura Hoy Mercado Modelo de "San Gregorio"

... cinco años había permanecido sin ser habilitado. Está en uno de los sectores populares de más densa población de Santiago.— Al acto inaugural asistirán, además de S. E., la Primera Dama, Ministros de Estado y autoridades.— Miles de trabajadores asistirán a la ceremonia

... Modelo, que servirá a cincuenta mil pobladores de los sectores marginales más extendidos de la zona, se inaugurará hoy con un acto masivo, al cual asistirá el Presidente Frei, la Primera Dama, el Ministro de Estado, el Ministro de Economía, el Director Nacional de Pobladores, Alejandro Galaz, y el presidente de la Central de Compras y Unión de Comerciantes de San Gregorio.

Cabe señalar que el mencionado centro de abastecimiento, construido por la Corporación de la Vivienda en 1960, estuvo cerrado hasta la fecha, sin prestar utilidad alguna, pese a que a su alrededor se había congregado un número cada día más creciente de familias que eran erradicadas de las sordidas poblaciones "callampas", y que carecían de un medio expedito y económico para proveerse de los artículos de primera necesidad.

Las pilas tras expondrán verduras, carnes, rotisería, frutos del país, retazos de género, condimentos, frutas, flores, pastas, confitería, cacería, artículos de aseo y de mumbre, y varios.

EL ACTO INAUGURAL

En el acto de hoy harán uso de la palabra el presidente del Comando Contra la Inflación, diputado Mario Hamuy; el Ministro de Economía, Domingo Santa María; el Director Na-

cional de Pobladores, Alejandro Galaz, y el presidente de la Central de Compras y Unión de Comerciantes de San Gregorio.

EL PROGRAMA

El programa se sujetará al siguiente orden:
10.00 A.M.: Actuación conjuntos artísticos populares.
11.30 A.M.: Llegada de S. E. y comitiva.
11.40 A.M.: Canción Nacional e

zamiento del Padellón (interpretada por la Banda del Regimiento de Cazadores).

11.45 A.M.: Ceremonia de bendición del Mercado San Gregorio. S. V. D., Juan Meyer.

11.50 A.M.: Acto de cortar la cinta inaugural por la señora María Ruiz Tagle de Frei. Iniciándose recorrido a las diferentes dependencias del Mercado.

12.00 M.: Entrega oficial del Mercado por don Alejandro Galaz, Director Nacional de Pobladores, y don Manuel Cruz Poblete, gerente del Mercado por don Manuel Aliste, presidente Central de Compras y Unión de Comerciantes de San Gregorio.



Un completo documental cinematográfico de la gira realizada por Europa y Latinoamérica por el Presidente Frei, le obsequió al jefe del Estado el industrial y alto ejecutivo de la firma textil Progreso, Alfredo Yarrur. Este film fue proyectado en nuestro país bajo los auspicios de esa

empresa. EN EL GRABADO: los ejecutivos de la firma: Alfredo Yarrur, presidente; Carlos Escobar Veloso, gerente; Manuel Cruz Poblete, subgerente comercial, durante la audiencia con el Presidente Frei.

PRESIDENTE DE LA "CORA" SE REUNE

CAMPESINOS DE FUNDOS EXPROPIADOS

El presidente de la Corporación de la Reforma Agraria, Rafael Moreno, se reunió con los representantes de los campesinos de los fondos expropiados en el valle del Aconcagua, para celebrar reuniones de asesoramiento y orientación.

El presidente de la CORA viajó acompañado del Secretario de Operaciones, don Juan López, y del jefe de la Sección Capacitación, Juan López. Los ejecutivos de CORA recorrieron el extenso valle para celebrar reuniones con los campesinos de los fondos "Cuncumén", "Tahuíco", "Tambo", "El Limpo", etc.

fueron sepultados los restos de esposa del Alcalde de Santiago

El Presidente de la República, Ministros de Estado, Subsecretarios, miembros del Cuerpo Diplomático, autoridades y un numeroso público asistieron a una misa por el descanso de su alma.

A las 17.15 horas, el cortejo llegó al Cementerio Católico. Esperaban en el Camposanto, los Ministros del Interior, Hacienda, Trabajo y Previsión Social, Agricultura, Defensa, el Presidente del Senado, Tomás Reyes, Subsecretarios, representantes de todos los partidos políticos, jefes de la Dirección General de Prisiones, regidores de la Municipalidad de Santiago y de las comunas vecinas, representantes de agrupaciones de pobladores, clubes deportivos y un numeroso público, que pese al intenso frío y lluvia, se dio cita en el lugar.

El cortejo partió en dirección al Cementerio Católico. Los restos de la señora María Luisa Hechenleitner de Fernández fueron transportados en una sencilla carroza automovilística, a la que precedieron otras tres carrozas y vehículos con ofrendas florales.

Los restos mortales fueron acompañados hasta su última morada en medio del recogimiento del público que se congregó a despedirlos. A lo largo del trayecto en el interior del Cementerio, cientos de manos depositaron sobre la urna, ofrendas florales.

TRISTEZA Y PESAR ANTE EL DUELO DEL ALCALDE



El fallecimiento del Alcalde de Santiago, don Manuel Aliste, fue acompañado por una numerosa comitiva. En el momento de la partida, se dio un momento de silencio en honor del difunto. El cortejo partió en dirección al Cementerio Católico.

Chile reconocerá el nuevo Gobierno Provisional de República Dominicana

Lo anunció el Subsecretario de Relaciones, Oscar Pinochet.— Se harán consultas a las Cancillerías latinoamericanas para una decisión en conjunto.

El Gobierno de Chile, tiene el amplio propósito de reconocer tan pronto como sea posible el nuevo Gobierno Provisional de la República Dominicana que dirigirá el Presidente Héctor García Godoy. Así lo informó ayer el Subsecretario de Relaciones Exteriores, Oscar Pinochet, quien señaló que se están haciendo las consultas correspondientes entre todas las Cancillerías Latinoamericanas, a objeto que la decisión de aceptar el nuevo régimen se efectúe en forma mancomunada.

dado al anunciar su propósito de aceptar el reconocimiento. GOBIERNO DE CAAMAÑO AGRADECE

El Gobierno Constitucional del coronel Francisco Caamaño, a través de una nota enviada a la Cancillería por el Ministro de Relaciones Exteriores, Jottin Cury, dejó constancia por la "digna actitud americanista asumida por Chile", el pronunciamiento contra la integración y presencia de la Fuerza Interamericana de Paz en Santo Domingo.

Política del Ejecutivo frente a la TV apoya Comisión Nacional de Cultura

TEXTO DE LA NOTA ENVIADA AL SUBSECRETARIO DE EDUCACION

En fecha reciente, los Subsecretarios de Educación Pública y de Interior, doctor Patricio Rojas y abogado Juan Hamilton, respectivamente, formularon declaraciones a la prensa, fijando la posición del Gobierno frente a una eventual comercialización de la televisión en nuestro país.

más variados sectores, tanto en el ámbito educacional como cultural, porque deja en manos responsables, la tutela de un medio de difusión tan importante como lo es la televisión.

Los dos Subsecretarios afirmaron de un modo rotundo que la televisión en Chile continuará bajo la tutela de los planteles universitarios, por cuanto así lo exigía el desarrollo cultural de la nación.

El texto de la comunicación aludida es del tenor siguiente:

CHILE PARTICIPARÁ EN TORNEO INTERNACIONAL DE LA VIVIENDA

Se efectuará en la sede de la NU en Nueva York

El representante de la Corporación de Fomento en Nueva York, Enrique Vial Clark, ha sido designado como delegado de Chile en la Tercera Reunión del Comité de Vivienda, Construcción y Planificación del Consejo Económico y Social de las Naciones Unidas, que se reunirá entre el 7 y el 20 del presente mes en dicha ciudad.

No obstante el carácter muy general de las aludidas informaciones, la Comisión acordó dirigirse a Ud. y a su colega de Interior, para expresarle su más decidido apoyo a tan responsable y sensata definición de política cultural, a la par que felicitarse por la decidida claridad con que, en momento tan oportuno, han resuelto dar a conocer.

Es muy alentador para los miembros de la Comisión que haya tan fundamental coincidencia entre sus puntos de vista y los que han dado a conocer los dos distinguidos Subsecretarios, económicos y sociales que se imponen cada vez más energicamente al país por exigencia de los tiempos, y que el Gobierno se esfuerza en promover y orientar, conforme a su programa, tienen su exacto equivalente en el plano de la acción cultural. Aquí también, y con no menos urgencia, se ha hecho imperativa la protección del interés público — es decir, de todos y cada uno de los ciudadanos en cuanto a miembros de la sociedad chilena — frente al desorden que puede introducir el libre juego del lucro privado.

DIRIGENTES DE CENTROS DE MADRES VISITARON A LA PRIMERA DAMA

Vinieron especialmente de San Vicente de Tagua Tagua y de El Tambo

Con la Primera Dama, María Ruiz Tagle de Frei, se entrevistaron ayer en la mañana, Otilia Contreras viuda de Castilla, directora de los Centros de Madres de San Vicente de Tagua Tagua, y María Badilla viuda de Marchi, presidenta del Centro de Madres de El Tambo. Le hicieron entrega a la esposa del Primer Mandatario de un trabajo de alfarería por parte de India fabricado por Nora Muñoz, profesora de alfarería de esa localidad. Junto con entregarle el regalo, las representantes de los

Tratándose de la televisión, el problema es particularmente importante, por el enorme poder educativo y cultural que ella representa, como consecuencia de su poderío técnico. La experiencia de los países en donde se ha entregado a la televisión a la explotación comercial de la empresa privada, constituye una seria advertencia.

LICEO AMUNATEGUI

Se cita a los apoderados y ex alumnos del Liceo a una reunión de carácter urgente para HOY SABADO 4, A LAS 15 HORAS, en el local del Anexo, calle Erasmo Escala N.º 2735.

CENTRO DE PADRES

Nos damos cuenta perfectamente, como se da cuenta sin duda, el señor Subsecretario, que el problema es complicado, y que no va a resolverse únicamente con el dato de unas cuantas buenas definiciones de propósito. Hay difíciles aspectos económicos que considerar, cuestiones de organización que resolver, valores de libertad y buen sentido que proteger, normas de autoridad que establecer. Pero bien vale la pena el esfuerzo de bregar con todo ello, y hasta el riesgo de equivocarse experimental y democráticamente en algunas cosas, con vistas a dar garantías a los intereses de la cultura nacional. Tenemos el agrado de suscribirse de Ud., muy atentamente, Jorge Millas, presidente; Domingo Santa Cruz, vicepresidente; Jorge Elliott, secretario general.

Concederá en su primera sesión ordinaria reformas a la Constitución

El Tribunal Constitucional y sus atribuciones.— Palabras del diputado cristiano Alfonso Anseta sobre el derecho de propiedad

El Tribunal Constitucional y sus atribuciones.— Palabras del diputado cristiano Alfonso Anseta sobre el derecho de propiedad

El Tribunal Constitucional y sus atribuciones.— Palabras del diputado cristiano Alfonso Anseta sobre el derecho de propiedad

El Tribunal Constitucional y sus atribuciones.— Palabras del diputado cristiano Alfonso Anseta sobre el derecho de propiedad

El Tribunal Constitucional y sus atribuciones.— Palabras del diputado cristiano Alfonso Anseta sobre el derecho de propiedad

SUS MIEMBROS

El Tribunal Constitucional y sus atribuciones.— Palabras del diputado cristiano Alfonso Anseta sobre el derecho de propiedad

El Tribunal Constitucional y sus atribuciones.— Palabras del diputado cristiano Alfonso Anseta sobre el derecho de propiedad

El Tribunal Constitucional y sus atribuciones.— Palabras del diputado cristiano Alfonso Anseta sobre el derecho de propiedad

El Tribunal Constitucional y sus atribuciones.— Palabras del diputado cristiano Alfonso Anseta sobre el derecho de propiedad

El Tribunal Constitucional y sus atribuciones.— Palabras del diputado cristiano Alfonso Anseta sobre el derecho de propiedad

El Tribunal Constitucional y sus atribuciones.— Palabras del diputado cristiano Alfonso Anseta sobre el derecho de propiedad

REQUISITOS PARA INTEGRAR EL TRIBUNAL

El Tribunal Constitucional y sus atribuciones.— Palabras del diputado cristiano Alfonso Anseta sobre el derecho de propiedad

El Tribunal Constitucional y sus atribuciones.— Palabras del diputado cristiano Alfonso Anseta sobre el derecho de propiedad

El Tribunal Constitucional y sus atribuciones.— Palabras del diputado cristiano Alfonso Anseta sobre el derecho de propiedad

INCOMPATIBILIDADES

El Tribunal Constitucional y sus atribuciones.— Palabras del diputado cristiano Alfonso Anseta sobre el derecho de propiedad

El Tribunal Constitucional y sus atribuciones.— Palabras del diputado cristiano Alfonso Anseta sobre el derecho de propiedad

El Tribunal Constitucional y sus atribuciones.— Palabras del diputado cristiano Alfonso Anseta sobre el derecho de propiedad

DERECHO DE PROPIEDAD

El Tribunal Constitucional y sus atribuciones.— Palabras del diputado cristiano Alfonso Anseta sobre el derecho de propiedad

El Tribunal Constitucional y sus atribuciones.— Palabras del diputado cristiano Alfonso Anseta sobre el derecho de propiedad

El Tribunal Constitucional y sus atribuciones.— Palabras del diputado cristiano Alfonso Anseta sobre el derecho de propiedad

CONGRESO DEPARTAMENTAL PDC DE SAN BERNARDO

- 1.— Posición del Partido ante organismos tales como: Promoción Popular, CEMA, CONCI, etc.
- 2.— PLANIFICACION DE LA ACCION PARTIDARIA EN EL DEPARTAMENTO:
 - 1.— Acción del Departamento Sindical y formación de grupos comunitarios.
 - 2.— Acción del Departamento de Pobladores y formación de grupos comunitarios.
 - 3.— Acción del Departamento Femenino y formación de grupos comunitarios.
 - 4.— Acción del Departamento Juvenil y formación de grupos comunitarios.
 - 5.— Acción del Departamento de Campesinos y formación de grupos comunitarios.

SUSCRIBASE "LA NACION"

DIPUTADOS DEMOCRATACRISTIANOS CON S. E.

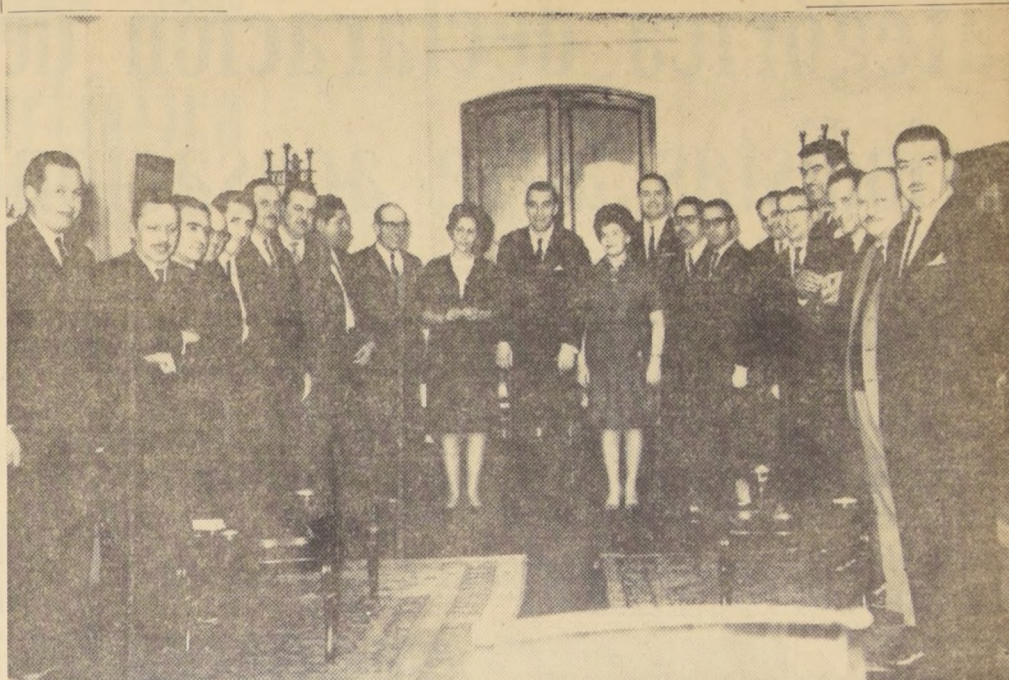

UNA EXTENSA REUNION celebraron en el día de ayer parlamentarios demócratacristianos con el Presidente de la República, a fin de intercambiar ideas sobre el despacho, de los proyectos que han sido enviados al Congreso Nacional. Asimismo, según informó el Secretario General de Gobierno, Raúl Troncoso, se conversó sobre el futuro trato al proyecto del cobre, que en los próximos días será votado en el Senado. En el grabado aparece el Presidente de la República rodeado por los diputados demócratacristianos.

A UN AÑO DEL TRIUNFO...

El Gobierno ha demostrado su sinceridad para cumplir lo prometido y el pueblo mantiene su fe inquebrantable, declara el diputado Vicente Sota

Hoy se cumple un año del histórico pronunciamiento del pueblo de Chile, que eligió Presidente de la República a Eduardo Frei Montalva.

Con este motivo se efectuarán celebraciones en diversos puntos del país, entre ellos, Antofagasta, Copiapo, Valparaíso, Santiago y Rancagua.

Destacó que, sin embargo, en tan breve periodo se han aprobado 13 leyes importantes, originadas en mensajes del Ejecutivo, y 16 en mociones de parlamentarios. Estas iniciativas fueron aprobadas en la Cámara, donde existe mayoría demócratacristiana pero algunas muy importantes se encuentran en estudio en el Senado.

"Uno de los proyectos más importantes despatchados por el Congreso —expresó Sota— es el destinado a enfrentar terremotos y otras catástrofes". Recordó, además, que se encuentran en el Senado proyectos como el de las leyes normativas del del cobrador, el que crea el Ministerio de la Vivienda, el que nacionaliza CHILECTRA y otros. Señaló que a falta de leyes normativas no se pueden agilizarse aún muchos mecanismos administrativos; pero hizo presente la importancia de campañas realizadas en diversos planos, tales como contra el analfabetismo, construcción de escuelas, formación de nuevos profesores, etc.

Reiteró que éste es un año de preparación, por cuanto el Gobierno tiene que aplicar su inventiva a causa de que no tiene modelos anteriores en el país.

Uno de los puntos positivos —afirmó— es que el poder real adquisitivo del asalariado ha aumentado en un 17 por ciento, según datos del Instituto de Economía.

"Pero lo mejor de este período —añadió— es que el Presidente Frei, con su acción personal y el sector parlamentario, han demostrado que están dispuestos a cumplir el programa ofrecido al pueblo. Se ha demostrado al país la sinceridad del Gobierno y de su equipo. Por su parte, el elemento popular mantiene una fe inquebrantable. Otro aspecto importante ha sido la postura internacional de Chile, que abre camino para una posición de América Latina.

"Lo peor de toda esta etapa es que los sectores que imposibilitan la labor del Gobierno no entienden que si conservan alguna influencia se debe a la mecánica de la Ley de Elecciones, lo que mantiene en el Senado una mayoría que no es representativa. La cerrada

oposición que se observa no ocurrió ni siquiera durante el Gobierno de Ibáñez. Lo que sucede es negativo desde el punto de vista de la nacionalidad, porque demuestra insuficiente patriotismo."

TRABAJADORES TELEFONICOS

El Frente Nacional Telefónico envió la siguiente comunicación al Presidente de la República:

"Su Excelencia: La Directiva Nacional del Frente Nacional Telefónico del Partido Demócrata Cristiano, tiene sumo agrado de transcribir a S. E. el Presidente de la República, don Eduardo Frei Montalva, el acuerdo suscrito por sus militantes, y que textualmente dice:

"Hoy, día en que se cumple un año en que el pueblo de Chile se pronunció en favor de cambios estructurales que permitan a todos gozar de justicia y bienestar, este Frente Nacional saluda cordialmente a su camarada y líder don Eduardo Frei Montalva, y le reitera su absoluta confianza en su gestión de Gobierno y en la realidad efectiva de la Revolución en Libertad."

Sin otro particular, le saludan atentamente, y a nombre de sus militantes,

Roberto Merino V., presidente; Nemesio Salazar G., secretario; Leonardo Ortega L., Consejero Político.

A Su Excelencia el Presidente de la República, don Eduardo Frei Montalva, Presente.

SANTIAGO, 4 de septiembre de 1965.

DIPUTADO VICENTE SOTA



DIPUTADO VICENTE SOTA

IDEA DE LEGISLAR SOBRE LOS CONVENIOS DEL COBRE SE VOTARA EL MIERCOLES

Acuerdo en principio de los Comités del Senado

El próximo miércoles el Senado votará la idea de legislar sobre los convenios del cobre, según acuerdo en principio adoptado ayer por los comités parlamentarios de la Cámara Alta.

La reunión de los comités se efectuó en la tarde de ayer, pero no se adoptaron resoluciones porque faltaron algunos representantes.

En principio se acordó debatir el proyecto del cobre los días lunes, martes y miércoles, en sesiones continuadas desde las 11 a las 24 horas. El miércoles se efectuará la votación, después de las 22 horas y antes de las 24.

En total, habrá treinta horas útiles para que los parlamentarios de todos los partidos y el Ministro puedan exponer sus puntos de vista.

Para la realización del debate, se establecieron cuatro grupos: FRAP y Exequiel González; Democracia Cristiana y Vanguardia Nacional del Pueblo; Partido Radical; Partido Liberal y Conservador.

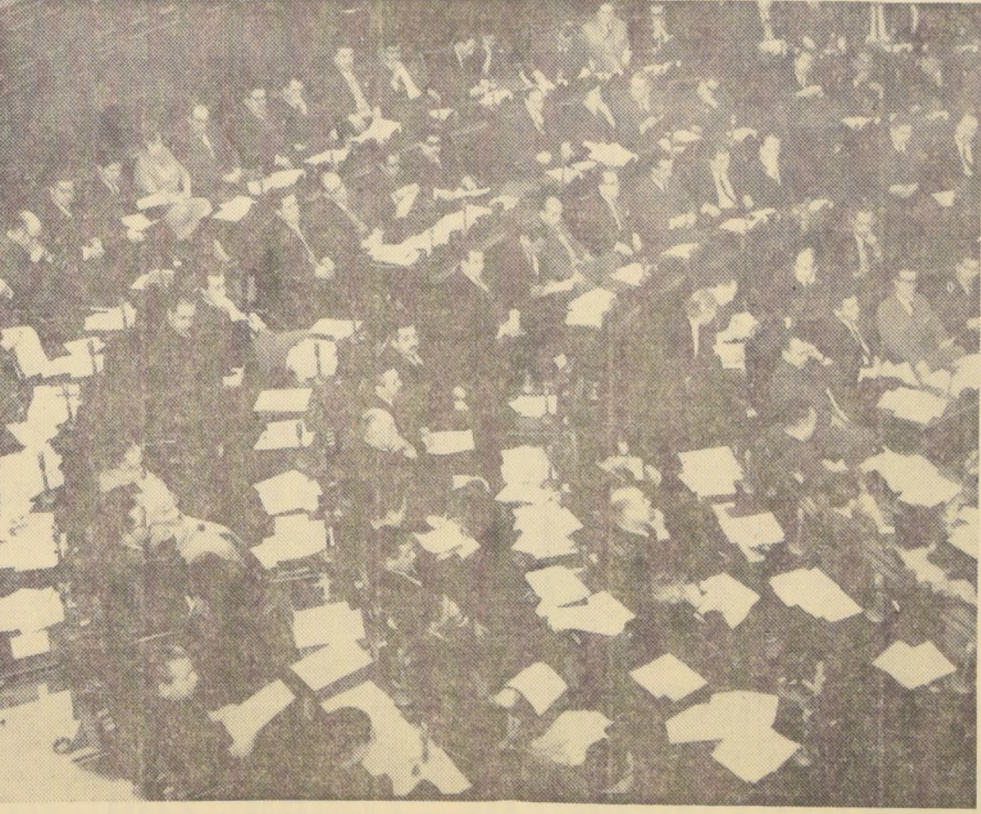

VISTA GENERAL DEL SECTOR DE la Cámara de Diputados que ocupa la representación demócratacristiana. El proyecto de reforma constitucional aprobado en esta rama legislativa, quedó pendiente del estudio por parte del Senado.

Existen suficientes divisas para atender las necesidades del país

Declaró el Ministro de Hacienda, Sergio Molina.— Tercera cuota de 18 millones de dólares de créditos de la AID se empezará a utilizar la próxima semana

Bajo la presidencia del Ministro de Hacienda, Sergio Molina, se reunió ayer, como es habitual, el Comité Financiero y acordó utilizar, a contar de la próxima semana, la tercera cuota del crédito otorgado por la Agencia Interna-

cional de Desarrollo AID. La cantidad asciende a 18 millones de dólares.

A la salida de la reunión, el Ministro Molina declaró que en cuanto a la situación monetaria del país, existe suficiente tenencia de divisas para satisfacer las necesidades del momento.

Al respecto, Monares entregó la siguiente declaración: "Las elecciones sindicales efectuadas recientemente en el mineral 'El Teniente' de la Braden Copper Co., han significado un rotundo éxito para los elementos demócratacristianos y freistas independientes, ya que ningún dirigente sindical con los que contaban los campamentos de Sewell, Caledones y Coya, han pasado a tener 7 dirigentes de los 15 que eligen estos sindicatos profesionales.

En efecto, en las elecciones efectuadas en el Sindicato Profesional 'Sewell y Mina' el 1º de septiembre, resultaron elegidos EDUARDO ABARCA REYES, demócratacristiano, y

JACOBO ESVEILE AYACH, freista.

En el Sindicato Profesional de Caledones, resultaron designados en la elección efectuada el 2 de septiembre los demócratacristianos señores Alejandro Robledo González y Fernando Collado Jiménez.

En el Sindicato Profesional de Coya y Fungal, en las elecciones efectuadas el jueves 26 de agosto, resultaron elegidos los FREISTAS compañeros Alberto Latife Aull y Hernán Castillo Alvear y el demócratacristiano Héctor Herrera Morata.

Este hecho viene a demostrar que los trabajadores del cobre han dado un efectivo respaldo a la política del cobre del Gobierno del Presidente Frei y reafirman la esperanza de estos trabajadores de ver aprobado en el Congreso Nacional el proyecto que dará verdadera y real solución a sus problemas sociales y económicos.

Santiago, 3 de septiembre de 1965.

(Fdo.): José Monares Gómez, diputado por O'Higgins

TRABAJADORES RESPALDAN LA POLITICA DEL COBRE

Diputado José Monares se refiere a elecciones sindicales de mineros

El diputado demócratacristiano José Monares declaró que los trabajadores del cobre están respaldando la política que sigue en esta materia el Gobierno, lo que se aprecia por los resultados de las elecciones sindicales efectuadas recientemente en el mineral de "El Teniente".

Al respecto, Monares entregó la siguiente declaración: "Las elecciones sindicales efectuadas recientemente en el mineral 'El Teniente' de la Braden Copper Co., han significado un rotundo éxito para los elementos demócratacristianos y freistas independientes, ya que ningún dirigente sindical con los que contaban los campamentos de Sewell, Caledones y Coya, han pasado a tener 7 dirigentes de los 15 que eligen estos sindicatos profesionales.

En efecto, en las elecciones efectuadas en el Sindicato Profesional 'Sewell y Mina' el 1º de septiembre, resultaron elegidos EDUARDO ABARCA REYES, demócratacristiano, y



DIPUTADO JOSE MONARES

Categorica declaracion del Colegio de Periodistas ante acusaciones de Ibanez

De conformidad a su acuerdo anterior, en relación con la acusación planteada por el senador Pedro Ibañez, que afectaría a algunos periodistas, en el sentido de que estarían recibiendo remuneraciones extra profesionales, se reunió extraordinariamente ayer viernes 3 de septiembre, el Consejo Regional de Santiago del Colegio de Periodistas, pese a no haber recibido los antecedentes que enviaría dicho senador de la República.

Los nombres que dio corresponden a Relacionadores Públicos, por lo que acusaciones no les alcanzan.— El senador aún no envía al Colegio antecedentes que dice poseer, pese al amplio tiempo transcurrido

Decomisada Carne De Cerdo Y Mariscos De Dudosa Procedencia

Ante los casos de intoxicación alimentaria producidos últimamente y cuyos antecedentes obran en poder del S. N. S., la Jefatura de la V Zona de Salud, por intermedio de su Oficina de Control de Alimentos, ha solicitado a extremar la fiscalización en los diferentes lugares en que se expenden productos cárneos y que son traídos a la venta en forma clandestina de diferentes lugares de los alrededores de Santiago.

Presidente de la Asociación de la Prensa visitó a S. E.



El presidente de la Asociación Nacional de la Prensa, Germán Picó Cañas, visitó en la mañana de ayer al Jefe del Estado, para invitarlo a la sesión inaugural de la Convención que esa entidad iniciará la próxima semana.

El senador Ibañez ha dado sucesivas erradas interpretaciones sobre el ejercicio de estas actividades; Al promediar la sesión, una secretaria del senador Ibañez Ojeda comunicó telefónicamente al Secretario General del Consejo Regional, que el senador había viajado a Concepción, y por lo tanto en el curso de la próxima semana pondría a disposición del Consejo Regional los antecedentes solicitados; Que en virtud de esta situación, el Consejo, en su propósito de establecer los alcances de la acusación formulada por dicho parlamentario, acordó por unanimidad suspender el debate, y esperar hasta el viernes 10 de los corrientes, como plazo máximo, la recepción de dichos antecedentes sobre los cuales el Consejo Regional del Colegio de Periodistas podrá pronunciarse concretamente.

MINISTRO THAYER ASISTIRA A CONCENTRACION EN ANTOFAGASTA

Titular de la Cartera del Trabajo recibió ayer a empleados de Huachipato El Ministro del Trabajo, William Thayer viajará hoy para asistir a una concentración pública que efectuara la población antofagastina en celebración del Primer Aniversario de la elección del Presidente Frei.

MINERALES CARBONIFEROS ACUSAN EL MAYOR INDICE DE ACCIDENTES

Informe del Comité de Seguridad en la Minería En sesión de Directorio del Consejo Nacional de Seguridad, celebrada ayer, bajo la presidencia de Manuel Casanueva, se tomó conocimiento, entre otras materias, del informe del presidente del Comité de Seguridad en la Minería, Luis Kaiser, por el cual seña la labor realizada por el Servicio de Minas del Estado a su cargo.

SIGUE INFLEXIBLE LUCHA CONTRA ESPECULADORES:

Decretada clausura contra 21 establecimientos comerciales

Veintiuna clausuras de establecimientos comerciales fueron decretadas ayer por el Ministerio de Economía, contra comerciantes que especulan con alimentos y productos de primera necesidad. Otros 19 comerciantes más fueron multados por un total de 4.599 escudos.

NOMINA DE LOS SANCIONADOS	
El detalle de los comerciantes sancionados es el siguiente:	
CLAUSURAS: Ptos. Varios: Luis Riquelme, Recoleta 3073; 3 días; Moraguez y Basáñez 303; Tarapacá 194; 5 días; Luis Valdovino, Maipú 359; 3 días; Supermercado "Coop. de Consumidores Unidos "Unicoop",	Alameda 1598; 3 días; Almacén: Juan López, Lo Aránguez 998; 3 días; Absalon Delberme, San Carlos 280; 3 días; Duet Cruz, Condor 894; 3 días; Evanselista Cardillo, Las Golondrinas s/n.; 5 días; Panaderías; Establecimientos del Pacífico Ltda., San Diego 299; 5 días; Rodríguez Hnos. y Cia., Avenida México 1290; 3 días; Uribe Hnos. Camino a Melipilla 6095; 3 días; Fraile Hnos., El Salto 2499; 3 días; Pto. Pan; Domínguez y Cia. Ltda. A. Le-guía 232; 2 días; Crescenciano Martínez, San Pablo 1285; 3 días; Carnicería; Adrián Biao; Merc. Central, local 88; indefinida.
MULTAS: Pescadería: Manuel Silva, Merc. Municipal Pto. 56, Chillán; Almacén: Juan Matte, Porvenir 608, Quilpé; Refinería de Grasa: Carlos Pío, Zona Industrial 1101, Iquique; Barraca de Madera: Lorenzo Rubio, Collin 540, Chillán. Pto. de Pan; Segundo Mauriz, Portales 933, Temuco; Industrial de Matadero: Guillermo Muzari, Matadero Municipal de Maipú; Luis Jauregui, Matadero Municipal de Maipú; Ptos. Varios: Rigoberto Bastai, Mercado de calle Uno Norte 3194, Viña del Mar; Rotisería: Juan Antich, Independencia 574, Linares; Carnicería: Esteban Vazon, Serrano 1067, Iquique; Panaderías: Elchart Hnos. y Arrosmena Ltda., San Pablo 4353, Ponce; Otondo, Constitución 199, Linares; Soc. Pasticadora Italia, Vivaceta 2804, Javier Pile-	MULTAS: Pescadería: Manuel Silva, Merc. Municipal Pto. 56, Chillán; Almacén: Juan Matte, Porvenir 608, Quilpé; Refinería de Grasa: Carlos Pío, Zona Industrial 1101, Iquique; Barraca de Madera: Lorenzo Rubio, Collin 540, Chillán. Pto. de Pan; Segundo Mauriz, Portales 933, Temuco; Industrial de Matadero: Guillermo Muzari, Matadero Municipal de Maipú; Luis Jauregui, Matadero Municipal de Maipú; Ptos. Varios: Rigoberto Bastai, Mercado de calle Uno Norte 3194, Viña del Mar; Rotisería: Juan Antich, Independencia 574, Linares; Carnicería: Esteban Vazon, Serrano 1067, Iquique; Panaderías: Elchart Hnos. y Arrosmena Ltda., San Pablo 4353, Ponce; Otondo, Constitución 199, Linares; Soc. Pasticadora Italia, Vivaceta 2804, Javier Pi-

UNIVERSITARIOS SE PLEGAN A LA CAMPAÑA DE FORESTACION

Abierta cooperación a la cruzada que sustenta el Gobierno Con el objeto de dar a conocer la colaboración que está realizando respecto a la campaña de forestación que inició el Gobierno, el Presidente del Centro de Ingenieros Forestales, Eduardo de la Barra, ofreció ayer una conferencia de prensa en la Dirección de Turismo, Asistencia y Bienestar del Decano de la Facultad de Agronomía de la Universidad de Chile, Ruy Barboza; el Director de la Escuela de Ingenieros Forestales, y Jaime Atria, funcionarios de la Dirección de Turismo.

Eduardo de la Barra señaló que los estudiantes de la Escuela de Ingeniería Forestal, conscientes de la necesidad imperiosa de recuperar para nuestra patria la riqueza forestal y de incorporar en forma efectiva a la cultura, promoviendo una campaña amplia dirigida a la opinión pública en torno al árbol creando una conciencia nacional con el aporte de todos los sectores de la sociedad y especialmente el entusiasmo y dinamismo de nuestras juventudes.

Con colaborando abiertamente con la campaña de forestación del Gobierno, los estudiantes de la Escuela de Ingeniería Forestal, con el apoyo de la ciudadanía, un amor a la patria y un espíritu de servicio, se han dirigido a los escolares para inculcarles el amor al árbol mediante charlas de divulgación forestal y exposiciones, exposiciones y el cultivo por los mismos estudiantes primarios de árboles en algunas avenidas de Las Condes y La Reina. Con este motivo el viernes 19 de septiembre durante la mañana brigadas escolares, estudiantes universitarios y secundarios iniciaron esta campaña de forestación en parques, paseos públicos y calles de la capital. En la tarde del mismo día tendrán un gran festival en el Parque Bustamante amenizado por conjuntos artísticos de los estudiantes.

BAJO PRECIO DE LOS TRACTORES Y DE LA MAQUINARIA AGRICOLA

El Gobierno tomó las medidas necesarias para establecer valores máximos a dichos bienes.— Esto permitirá bajar los costos de los productos agrícolas y, a su vez, el precio de venta al público

El Ministerio de Agricultura, Hugo Trivelli, anunció que se han tomado una serie de medidas para bajar los precios de la maquinaria agrícola, lo que significará un menor costo de producción, a su vez, implicará una baja en los precios de venta de los artículos agropecuarios al consumidor.

CURSOS PARA DIRIGENTES DE COLONIAS

Del 9 al 16 del presente se realizará el VIII Curso Nacional para Dirigentes de Colonias, organizado por el Instituto de Colonias y Campesinatos de Chile.

Chile dadas las condiciones del medio en que se trabaja. Además sucede que maquinarias de similares características y de la misma procedencia tienen precios de fábrica totalmente diferentes. Se ha decidido entonces sólo autorizar y facilitar la importación del tractor de precio más bajo, habida consideración a que sus utilidades son similares.

Asimismo, destacó el Ministro Trivelli que la utilidad que recibirá el comerciante en promedio por la maquinaria agrícola alcanzará al 23 por ciento del precio de venta.

REPRESENTANTES DE TODOS LOS SECTORES POPULARES SALUDARAN HOY AL PRESIDENTE FREI EN LA MONEDA

MAS DE DOSCIENTOS DIRIGENTES DE AGRUPACIONES OBRERAS, CAMPESINAS, CENTROS DE MADRES, ESTUDIANTILES, VISITARAN AL PRESIDENTE DE LA REPUBLICA.— LA REUNION SE LLEVARA A EFECTO A LAS 10.30 DE LA MANANA

CUATRO BOY SCOUTS BRITANICOS SE ENCUENTRAN DE VISITA EN CHILE

Realizan jira por paises latinoamericanos Arribaron a Santiago cuatro boy scouts británicos en visita a sus colegas chilenos. Este será un encuentro histórico entre los dos más antiguos movimientos escultistas del mundo, por cuanto los boy scouts chilenos surgieron hace 55 años, poco después que en Gran Bretaña.

Condecoran A Dos Oficiales De La FFAA Por 30 Años de Labor

Finalmente la Junta de la Fuerza Armada de Chile, general del almirante Mo Ertazar, otorgó a los señores don Juan de Dios Fuenzalida y don Pedro de la Cruz, Oficiales de la Fuerza Armada, por 30 años de labor en el servicio, la condecoración de "Gran Cruz del Mérito Militar", a los señores don Jorge Guitierrez y don Jorge Guitierrez, Oficiales de la Fuerza Armada, por 30 años de labor en el servicio.

Pequeños Chacareros Hicieron Donación

Un cheque por \$ 400 entregaron los ejecutivos de la Cooperativa Agrícola "Agrupación de Pequeños Chacareros de Chile" Ltda. al Secretario General de Gobierno, Raúl Troncoso, para incrementar los fondos de ayuda por damnificados por los últimos temporales.

E\$ 4.500 EN CREDITOS OTORGO LA "CORA" A LOS CAMPESINOS

Desde el 6 de mayo hasta el 16 de julio del presente año, CORA ha otorgado préstamos y garantías a cooperativas y colonias de la Corporación, por un monto de \$ 4.500.000, respectivamente.

REPRESANTANTES DE TODOS LOS SECTORES POPULARES SALUDARAN HOY AL PRESIDENTE FREI EN LA MONEDA

gentes gremiales, artistas, campesinos y estudiantes se reunirán hoy con el Presidente Eduardo Frei, para reiterarle la adhesión a su gestión gubernamental, para motivo de cumplirse un año desde la fecha en que la ciudadanía le dio su amplio apoyo en las urnas electorales.

Vertical text on the right edge of the page, partially cut off.

Compositor y director Carlos Melo Cruz enterado medio siglo de labor artística

nombre suena como el de uno de los probables ganadores del Premio Nacional de Arte, que este año corresponde a un artista de la música.— Autor de una gran cifra de obras, Melo Cruz ha sido gran impulsor del arte sinfónico y ha batallado por hacerlo

llegar a las multitudes.— Organizó los Conjuntos de Masas Corales de miles de voces, fue Director Artístico del Teatro Municipal y organizó la celebración del Centenario de nuestro primer Coliseo.—

PASOS DE UNA JORNADA

De sus 66 años de vida, el profesor Melo Cruz ha dedicado no menos de 50 a las actividades artísticas. Fundó y organizó la Asociación de Educación Musical, formada por los profesores de música de los liceos; fue presidente de este organismo por varios años. Organizó los grandes conciertos de coros que, desde 1938, y a través de 12 años ofrecieron espectáculos de miles de voces

para el pueblo. Dirigió en los años 1936, 1940, 1941 y 1937 las temporadas líricas del Municipal y le cupo en suerte tener a su cargo el programa conmemorativo del centenario de nuestro Primer Coliseo. Es fundador de la Escuela Lírica del Teatro Municipal y primer organizador de la temporada lírica coral del mismo teatro. Una de sus actuaciones internacionales más resonantes, fue cuando dirigió la Temporada Sinfónica de Madrid en el Palacio de la Música, año 1950, con interpretaciones de Beethoven, Grieg y Melo Cruz.

En 1919 recibió su título de profesor. La gran mayoría, o casi la totalidad, de los que dirigían y enseñaban en el Conservatorio, eran figuras consagradas en Europa, de tanta sabiduría y experiencia como exigentes en disciplina y contracción al trabajo. Uno de esos maestros que Melo Cruz recuerda con singular admiración y afecto, es el señor Federico Stober quien lo guió en sus estudios de composición y dirección orquestal.

Carlos Melo Cruz ha desplegado actividad infatigable y ha sido promovido a los cargos de mayor responsabilidad dentro de su oficio: ha sido profesor del Conservatorio Nacional de Música y del Conservatorio Católico; Director Artístico de la Defensa de la Raza (Departamento dependiente de la Presidencia de la República) en 1940. Durante 3 años fue Consejero del Instituto de Extensión Musical. En 1936 y 1941, actuó como Secretario General de la Sociedad de Autores Chilenos, cuya representación llevó al Congreso Mundial de Compositores celebrado en Madrid en 1949.

OBRA DEL COMPOSITOR

Ante todo y por sobre todo, Melo Cruz es compositor y esta parte de su obra será, sin duda, la más durable. Su producción de valores es abundante. Abarca la música de cámara, la sinfónica y la lírica. Entre sus composiciones memorables, según el juicio de los conocedores y según la aceptación que han tenido en el público, podemos mencionar: un cuarteto, quince corales, dos himnos y 32 lieder. Ha compuesto, además, cuatro preludios sinfónicos un gran ballet dentro de su Opera "Mauricio" estrenada en el Municipal por la Compañía Lírica Italiana el año 39. "Mauricio", aureolada por el triunfo que obtuvo en sucesivas temporadas, oficiales de Santiago, despertó el interés de los directores de la "Scala" de Milán y decidieron presentarla en sus famosos escenarios, interpretada por los artistas más notables de ese templo del arte operático.

EL DIRECTOR

Su presentación en el Palacio de la Música de Madrid, marca una de las etapas culminantes de la carrera artística de Carlos Melo Cruz. El Instituto de Cultura Hispánica no quiso desaprovechar la ocasión de su estadía en España y le confió la batuta para que dirigiera a la Orquesta Sinfónica Nacional en su Concierto de Inauguración. Melo Cruz dirigió la interpretación de obras de Beethoven, Wagner, Borodin, Grieg, Falla y el poema sinfónico de su propia producción, "Ariel". El público que desbordaba todas las acomodaciones del Palacio de la Música, aplaudió frecuentemente la actuación del maestro chileno, y esta consagración unánime de los espectadores fue corroborada por la crítica que elogió tanto el afinado desempeño del director como la calidad del poema que les había dado a conocer con tan extraordinario lucimiento.

ARTISTA Y HOMBRE DE HOGAR

Extraña que con una trayectoria tan fecunda, el profesor Melo Cruz se encuentre algo retirado, a pesar de que su energía está intacta y podría, en estos momentos, seguir contribuyendo al progreso de las artes musicales de

nuestro país. Rodeado de las obras que prefiere, de multitud de fotografías de músicos y de grabos recuadros de sus horas más gloriosas, este incansable cultivador de armonías vive retirado en una vieja casa de la calle Almirante Latorre. Le preguntamos la causa de su alejamiento y él explica que le parece justo darle lugar a otros valores nuevos. Pero no oculta la influencia que ha tenido para su retiro, el embate de encontradas fuerzas que, por desgracia, no siempre se inclinan a aquilatar los elevados méritos de quienes se han sacrificado, entregándose a una hermosa causa: la de dignificar el espíritu de las muchedumbres, suscitando en ellas emociones superiores. Su amable esposa, la señora Victoria Boehmer Sotomayor de Melo Cruz, alumna sus horas de trabajo y la serenidad de sus momentos de descanso. En esta casa sopla un aire de paz presidido por la elegancia de los maestros y acompañado por los sonos que, a intervalos, el artista arranca al piano su fiel y esclarecido compañero.

LA JUSTICIA LLEGA

Pero Chile conoce y admira a Melo Cruz. "La luz no se ha hecho para estar oculta", se ha dicho. El silencio a que se ha relegado el maestro, no logra apagar los ecos de tantas notas vibrantes que se han derramado ordenadas por su hábil batuta ni las que continúan resonando en sus composiciones.

La voz del pueblo que —aseguran— es la voz de Dios, insiste en señalar el nombre de Carlos Melo Cruz como ganador del Premio Nacional de Arte para 1965. Que tenga razón el público, es asunto digno de considerarse, ya que si estos premios llevan el nombre de "nacionales" es porque es el país el que les otorga y hasta contribuye con sus dineros para financiarlos. Resulta lógico, por lo tanto, que la opinión pública tenga algún peso en el discernimiento de los respetables jurados, cuya misión es valorar y seleccionar al mejor, pero también interpretar el sentimiento general respecto de los valores seleccionados. Cabe presumir, pues, que el tribunal ecuménico y justiciero que tendrá a su cargo destacar este año a una personalidad del mundo musical, acierte y dé la nota exacta, soportando los méritos de una vida entera consagrada a ideales de creación y de belleza.

MINISTRO DE HACIENDA VIAJARA A WASHINGTON

Pero si sus labores no se lo permiten sería subrogado por otro alto personero de Gobierno

El Ministro de Hacienda, Sergio Molina, manifestó que posiblemente viajaría en el mes de octubre a Washington, con el fin de concurrir a la reunión del Comité Interamericano de la Alianza para el Progreso, que preside el ex Ministro de Hacienda de Colombia, Carlos Sanz de Santa María.

Manifiesto el Ministro que esta reunión había sido solicitada por Chile, con el fin de analizar la labor realizada hasta la fecha por dicho organismo y su futura labor en Latinoamérica.

Si las múltiples labores que el Ministro desarrolla en la actividad pública de nuestro país, no le permiten viajar, sería reemplazado por otro alto personero gubernamental.



INTIMIDAD DE SU HOGAR, el Profesor Carlos Melo Cruz vive rodeado de recuerdos en compañía de su esposa, la señora Victoria Boehmer de Melo

DIRINCO FIJO PRECIOS MAXIMOS A HORTALIZAS

De acuerdo con los valores del último remate y los márgenes de comercialización establecidos, la Dirección de Industria y Comercio, determinó los precios máximos al detalle para las hortalizas desde hoy hasta el martes próximo.

Estos precios, para vegales y mercados, son los siguientes: Acelgas, \$ 215 el atado; achicorias, \$ 75 la mata; apio, \$ 400 la mata; arvejas, \$ 1190 el kilo; betarragas, \$ 230 el atado; cebollas, \$ 40 cada una; lechugas, \$ 85 cada una; repollos, \$ 565 cada uno; rabanitos, \$ 70 el atado, y zanahorias, \$ 415 el atado.

La DIRINCO pide la colaboración del público para hacer cumplir estos precios y les sugiere que las infracciones las denuncie al teléfono 84250.

Manifiesto el Ministro que esta reunión había sido solicitada por Chile, con el fin de analizar la labor realizada hasta la fecha por dicho organismo y su futura labor en Latinoamérica.

Si las múltiples labores que el Ministro desarrolla en la actividad pública de nuestro país, no le permiten viajar, sería reemplazado por otro alto personero gubernamental.

A LIMA VIAJO CORO DE "U"



INVITADO POR LA Universidad de San Marcos, viajó a Lima, vía "LAN-Chile", el Coro de Cámara de la Universidad de Chile de Valparaíso. En la capital peruana, los estudiantes chilenos ofrecerán una serie de conciertos corales. EN EL GRABADO, aparecen en el aeropuerto de Los Cerrillos, segundos antes de subir al birreactor Caravelle de Línea Aérea Nacional, que los llevó a Lima.

ELIMINADO TOPE POR CONSOLIDACION DE DEUDAS PARA INDUSTRIA PESQUERA

El Banco Central eliminó el tope de 30 mil escudos por consolidación de deudas para la industria productora de harina de pescado.

CORVI inicia demanda judicial contra una Firma Constructora

Empresa "Ecoçil" Ltda. fue eliminada de sus registros

La Corporación de la Vivienda eliminó del Registro de Contratistas de la Institución, a la firma "Empresa de Construcciones Civiles Limitada" (ECCOIL LTDA.), por su responsabilidad en los daños sufridos por la Población Manuel Rodríguez, de Tiliñ, con ocasión del sismo del 28 de marzo pasado.

El acuerdo del Consejo de la CORVI ha puesto así término al sumario que había ordenado instruir, luego de comprobar los daños sufridos por la citada población, de analizar cargos, descargos y pruebas rendidas.

FRACASO PARO DE APOYO A ALUMNOS DEL AMUNATEGUI

Un fracaso constituyó el paro de los secundarios de esta capital en apoyo a las peticiones de los estudiantes del Liceo Amunátegui, quienes se apoderaron del local el lunes de la presente semana, en señal de protesta por el mal estado en que se encuentra el edificio.

Informaciones recibidas en el Ministerio de Educación dieron cuenta que ninguno de los liceos de niñas de la ciudad de Santiago se plegó a la huelga.

En lo que respecta a los establecimientos de hombres, los liceos números 11, 13, 14 y 16 registraron una asistencia absolutamente normal. El resto de los locales secundarios tuvo una asistencia equivalente al sesenta por ciento.

Los educandos del Liceo Amunátegui se niegan a desalojar el edificio en que funciona el establecimiento mientras no se les dé la absoluta seguridad de que se les erigirá una construcción nueva. Argumentan que arreglar el actual edificio es dinero perdido.

Capacitación Técnica Centro Franco-Chileno de Electricidad del Servicio de Cooperación Técnica

Cursos	Duración	Requisitos
FORMACION	4 1/2 meses. Comienza: 20 de septiembre.	Estudios: 6a. preparatoria o equivalente.
Electromecánica (No es necesario tener conocimientos del oficio)	Horario: Lunes a viernes, de 8.30 a 17.30 horas.	Edad: 18 años o más.
Redes Aéreas y Subterráneas	4 1/2 meses. Comienza: 20 de septiembre.	Estudios: Egresado de Escuela Industrial. Especialidad eléctrica.
	Horario: Lunes a viernes, de 8.30 a 17.30 horas.	Edad: 18 años o más. Salud Compatible con el oficio.
CURSOS VESPERTINOS:		
CAPACITACION	18 semanas. Comienza: 13 de septiembre.	Estudios: 6a. preparatoria o equivalente, y experiencia en el ramo.
Electromecánica	Horario: Lunes a viernes, de 18 a 21 horas.	
Becas en dinero para quienes acrediten necesidad		
INSCRIPCIONES Y CONSULTAS:		
Hasta el 10 de septiembre, en CENTRO FRANCO-CHILENO DE ELECTRICIDAD: Bravo de Saravia N.º 2980 — Teléfono N.º 370056 Carretera Panamericana Norte (frente Bomba COPEC) Bus N.º 56 — Mapocho-Quilicura.		
SERVICIO DE COOPERACION TECNICA Instituto Chileno de Productividad		

Interesarán a capitales europeos para intervenir en instalación de industria petroquímica en Chile

Ahora por sólo E° 10.95 MENSUALES

PHILIPS

PHILISHAVE 120S DE PHILIPS

- MAS COMODA
- MAS ECONOMICA
- MAS MODERNA

ADQUIERALA EN:

RADIOFONOGRAFIA

Agustinas 985 - Teléfono 398628 San Antonio 339 - Teléfono 31561

GRAVE DENUNCIA FORMULA PROMOCION POPULAR

Propietarios de fundos no cumplieron compromiso de proporcionar viviendas a sus campesinos damnificados

Los dueños de fundos de la zona damnificada por el sismo contrajeron la obligación de resolver en los predios de su propiedad el problema de la vivienda de los trabajadores del campo. La situación en Aconcagua y la labor realizada.

'Los campesinos -declaró Sergio Ossa- han expresado públicamente su apoyo a las medidas del Gobierno, destinadas a liberarlos humana y económicamente y no deben ser defraudados permitiendo que se dilate una situación tan grave.

Sergio Ossa, Consejero Nacional de Promoción Popular, denunció hoy que por incumplimiento del compromiso contraído por los agricultores con el Gobierno no ha sido resuelto aún el problema de la vivienda en el sector rural de la zona del sismo...

Aseguró que están en poder del Gobierno los antecedentes comprobatorios de esta situación, que calificó de grave, por cuanto se agudizó con los daños causados por los recientes temporales.



DURANTE la reunión que el Consejero Nacional de Promoción Popular, Sergio Ossa, tuvo con autoridades de Quillota, aparecen el Gobernador, Renán Álvarez Madrid; el jefe de Servicios y Equipamiento de la CNPP, Benjamin Maluenda; el jefe de la Plaza, teniente coronel...

Marta Colvin, Primer Premio de Escultura en la VIII Bienal de Sao Paulo

por VICTOR CARVACHO

Valores extraordinarios de Marta Colvin. María Colvin obtuvo el primer premio de escultura en la VIII Bienal de Sao Paulo. Es una noticia que nos llena de orgullo.

de fraudados, permitiendo que se dilate una situación por cau as ajenas a nosotros". Dijo también que había auscultado la necesidad de ejercer una mayor fiscalización en el trabajo a cargo de los servicios administrados a través de las mismas organizaciones popu-

BENEFICIOS EN TODO EL PAIS:

Positivo balance en recuento de las realizaciones de Comisión Ministerial

Los extraordinarios resultados en beneficio del país alcanzados hasta ahora por la Comisión Ministerial, quedan resuñados en el siguiente resumen de actividades hasta el 1º del presente.

OPERACION TECNO

Por efectos de los temporales que afectaron a toda la zona considerada como damnificada, se planteó la necesidad de proporcionar viviendas de emergencia a aproximadamente 16.000 familias. Para este efecto se contrató, a través de la Corporación de la Vivienda, la ejecución de todas las viviendas que se requieren, adoptándose el sistema de mediatugas iniciado con ocasión de la operación techo, luego del terremoto de marzo, con algunas modificaciones.

Se dio techo a 16 mil familias en zona devastada por el sismo.

En marcha programa para recuperar los bosques de pinos. Ministerio de Obras Públicas inicia trabajos, con los cuales absorbe cesantía. Abrieron líneas de créditos especiales para los agricultores. Implantaron medidas para que se construyan viviendas campesinas

BOSQUES DE PINO

Frente al problema suscitado por la destrucción de una cifra cercana a 7.000 hectáreas de bosques de pino insignie comprendidas entre Yumbel por el norte y...

PROBLEMA MINERO DEL NORTE CHICO

La Minería Mediana y Pequeña de la provincia de Coquimbo y de parte de Aconcagua, se ha visto seriamente afectada en su producción, debido a los efectos del temporal. Las lluvias destruyeron gran parte de los caminos troncales y mineros que dan salida a la producción de esta industria, así como produjeron la destrucción de los campamentos y, en algunos casos, como el de Andacollo, la inundación de los piques mineros, con la consiguiente destrucción de la maquinaria utilizada en ellos.

VIVIENDAS CAMPESINAS

Los efectos del temporal vienen a sumarse a aquéllos que afectan a las viviendas rurales, campo este que afectaron a las viviendas a raíz del terremoto de marzo, efectos que son especialmente notorios en las viviendas rurales, campo este que la Operación Techo, del terremoto, no logró abordar en su totalidad.

PROBLEMAS DE LA ZONA DE VALPARAISO Y VIÑA DEL MAR

El Estado proporcionará créditos controlados a las industrias mineras, con el aval de la ENAMI, créditos que tienen un carácter de emergencia y que posteriormente serán cubiertos con los créditos que normalmente la ENAMI proporciona a sus proveedores mineros.

La evolución de Marta Colvin como escultora ha sido sorprendente. Modeló primero las formas naturales. Cuando de ello más de cien monumentos de procesos americanos. Después quiso penetrar en los misterios de la naturaleza y en el secreto de sus formas vivientes. Sin perder el contacto con la realidad, llevó al espacio la imaginación, como mundo verde en Solovs Oficiales con esculturas en madera, como una que llamó "Maternidad", hechas medio a medio de la realidad de lo visible y de la realidad de lo invisible, formas humanas con cabezas sin rasgos, no rezaca una coquedad, desmenuzadas al fruto bajo la luz del sol; madre e hijo ya separados, pero fundidos en una sola masa escultórica, como símbolo de uniones espirituales inabismables.

Cancillería protesta ante el Gobierno del Brasil por expresiones del Canciller Leitao Da Cunha

La Cancillería dio ayer instrucciones precisas al Embajador de Chile en Brasil, Héctor Correa Letelier para que presente en nombre del Gobierno, una formal protesta ante el Gobierno del Presidente Humberto Castello Branco, por el contenido de las declaraciones formuladas por el Canciller Vasco Tristao Leitao Da Cunha, en referencia a la gestión gubernamental del Presidente Frei.

El Canciller Leitao Da Cunha, expresó días atrás en una conferencia de prensa que la política internacional de Chile, recuerda a la del Brasil, bajo la Presidencia de João Goulart, y desde el Presidente Frei, más suerte que la que tuvo el ex Mandatario brasileño en este tipo de política.

no conocer por la vía oficial, sus verdaderos alcances, los que correspondían precisamente a las versiones difundidas por las agencias cablegráficas. La protesta de Chile la hizo saber de inmediato al Presidente brasileño, el Embajador Correa Letelier.

La adopción de estas dos líneas de créditos se estima que podrá solucionar en gran parte el déficit de casas existentes en el país y, muy especialmente, un rápido reemplazamiento de las viviendas destruidas por el terremoto y por los temporales últimos.

S. A. DE BASQUETBOL FEMENINO:

¡CHILE, CHILE!, ESTREMECIO AL MARACANAZINHO

La "torcida" carioca saludó a las chilenas con el tradicional "canarinho, canarinho" de las selecciones brasileñas durante el desfile inaugural, y luego prorrumpió en potente "Chile, Chile"

RIO DE JANEIRO. — Muchas veces los torneos internacionales realizados fuera del país y que tienen una sede como es la ciudad de Rio de Janeiro, provocan la admiración en nuestros lectores. ¡La suerte de viajar! Y no saben cuántas peripecias hay que salvar y realizar para cumplir nuestro cometido. Es la primera noche que estamos en esta ciudad maravillosa, a sólo algunas horas de haber arribado, y ya nos parece muy lejano el nerviosismo de haber tenido que cambiar la vía para poder llegar a la ceremonia inaugural de este 10º Torneo Sudamericano de Básquetbol Femenino.

Las carreras para cambiar de aeropuerto en Buenos Aires y poder embarcarse para Brasil. Y al final cuando se llega a tiempo, tener sólo en el colocolo con las nubes, volando de Resistencia a Ga-

Por Alfredo Parra Enviado Especial de LA NACION

leo un descanso, para iniciar de inmediato el interrogatorio que nos haga más fácil el trayecto directo del aeropuerto al Gimnasio Magno de Maracanazinho. Vuelta a las carreras. A pelear un taxi, con todos los inconvenientes que significan llegar a un país que tiene otro idioma. Pero, al final llegamos.

UNA DE TANTAS

Maracanazinho es el hermano menor del fabuloso Maracanã. Si, el mismo que enmudeció el año 1950 con el triunfo de la "celestes". Tiene su misma arquitectura. Su misma intención. Brinda un es-

cenario amplio, cómodo, a los seguidores de los deportes nocturnos. Está junto, casi pegado al Gran Coloso. Capacidad 17 mil personas. Desde lo más alto se aprecia igual que estar en butacas de preferencias. Anoche, cerca de seis mil "torcedores". De todos los colores. Y en la cancha, seis delegaciones correctamente uniformadas. Lo de siempre, la forma de salida lo indica el orden alfabético. Argentina. Plantel de buena estatura, potente en lo físico. Muchas caras conocidas del último Mundial en Perú. Más atrás Chile. Con falda amarilla y blusa de colores con fondo también amarillo.

El público de inmediato coreó el desfile de las chilenas: "CANARINHO-CANARINHO-CANARINHO", al igual que lo hace cuando el scratch en fútbol sale a la cancha a defender sus pergaminos, y luego comenzó a gritar: "CHILE, CHILE, CHILE".

Ecuador inmediatamente detras. Jugadoras bajas, escasas de físico. Pero más tarde nos indicaron que tienen conciencia de su baja estatura en lo físico y en lo técnico y buscan con otros expedientes acortar esta distancia. Paraguay, muchos rostros jóvenes que trasuntan nerviosismo e inseguridad. Perú, más confiadas y a la vez con mayor experiencia. Casi el mismo cuadro de Lima, y cerrando la fila, el local: Brasil. El nombre del país del café y la samba fue saludado con estridencia. Gritos, coros, toda una fiesta.



TECNICO JOVEN. ARI VENTURA VIDAL, es el coach que tiene la responsabilidad del plantel chileno. Debuta en estas lides. Una gran responsabilidad junto al plantel que ya logró su primera victoria, por 64 a 33.

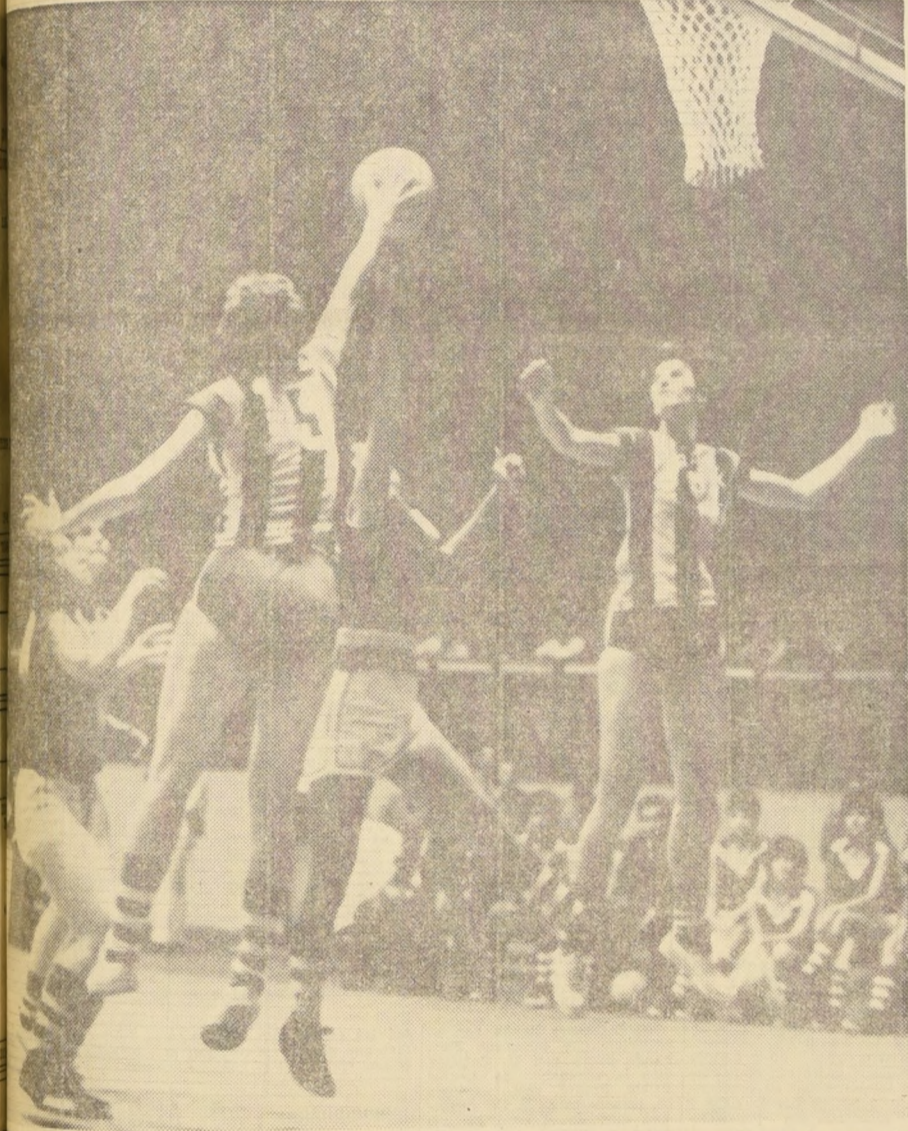

DE ESTATURA. — Marlene y Delcy, de Brasil, disputan un balón. Sin embargo, el rebote es de Ecuador.

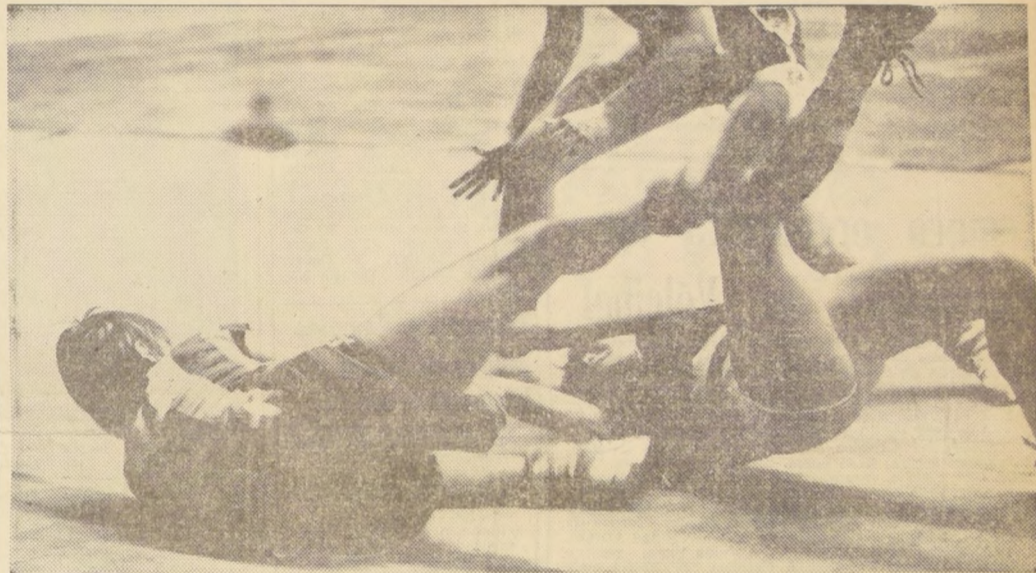

NORMA PINTO. — ¿Juego femenino? Lucha no sólo en los rebotes, sigue la pelea en el tablado por el logro del balón.

Magallanes-La Serena y Santiago-O'Higgins, parten esta tarde con la 13a. fecha del fútbol profesional

El equipo albiceleste no podrá contar con Santis. Y en el cuadro bohemio está lesionado Rolón. A las 13.45 horas debe iniciarse la reunión

Con un programa doble en el Estadio Santa Laura debe iniciarse esta tarde la 13a. fecha del Campeonato Profesional de Fútbol de División de Honor. En el match preliminar —a las 13.45— se enfrentarán, Magallanes, que ocupa el noveno puesto con 12 puntos —junto a San Felipe y Wanderers— y La Serena, ubicado en el séptimo puesto con 13 puntos, al igual que Colo Colo. El equipo albiceleste viene de empatarle a última hora a Unión Española, mientras que el cuadro serenseño supero a San Felipe en la fecha reciente. Magallanes no podrá contar con Santis, expulsado en el match con Unión Española. Será reemplazado por Ro-

sales o Pérez. El cuadro nortino no anuncia mayores novedades. Las más probables alineaciones de los rivales del match preliminar de esta tarde en Santa Laura serán las siguientes: MAGALLANES (12 puntos): Larrain; Rosales, Schiro y Pérez; Toro y Ampuero; Gutiérrez, Yávar, Mottura, Torres y Stuardo (Bello). LA SERENA (13 puntos): Cortés; Poblete, Figueredo y Araya; Torrejón y Carvajal; Hurtado, Ogalde, Godoy Cantú y Vilches. (PASA A LA PAGINA 16.)

Brasil superó en base a físico Ecuador, su primer adversario

RIO DE JANEIRO, Brasil. — (Por Alfredo Parra, Enviado Especial). — Quizás por el primer encuentro del certamen Brasil-Ecuador, lo cierto que el match no fue a nadie. Partido enredado. Ecuador ganó en zona 2-1-2, elástica, competitiva de su misión Brasil sin puntería para señalar que a los 10' de juego, ganaron las canchacas 16-6 y a los 15' el marcador indicaba 17 para Brasil y 10 para Ecuador. En cinco minutos sólo habían logrado conseguir un punto. Muchas carreras, con rebotes individuales y alocado. Exceso de energía y mayor provecho. Marcação sin orden y presión donde fuera. Saltando, brincando a todas las flintas. Y bajo el tablero,

Marlene sin lograr imponer su estatura y vigor. Finalizó el primer tiempo 32-17. Y ya el período final, se fue acrecentando el juego violento, casi recio que terminó por liquidar a Nilza que recibió un golpe fuerte en el tobillo y hubo de ser sacada en camilla. BRASIL MUY FLOJO Por el triunfo brasileño —sin indicarnos aún todo lo que puede rendir— se nos antoja que el team no tiene juego colectivo. El rendimiento queda entregado a lo que puedan hacer sus mejores figuras, Maria Elena, una "zarda" que se las trae; Helena, Mariene y Nilza, que poseen atributos técnicos como para dar vuelta un cotejo. Pero que quedaron en deuda con todos.

De Ecuador hay que tener cuidado. No es un equipo con calidad, pero si que es de temer la agresividad que tiene su accionar. BRASIL: Delcy 6, Marlene 20, Angelina 5, Helena 7, Heleninha 6, Norma Pinto 7, Lais 5, Nilza 2, Neucy 2, Mary 0, Nadir 2, Luigina 2. ECUADOR: T. Venegas 6, Carmen Cruz 4, Nubia Villacis 4, Berta Dominguez, la mejor, 11, Adaza Alban 2, Elba Poveda 1, Olga Quinonez 2, Angelica Sanchez 0, Mariana Yépez 0, Marina Garzon 3. Arbitros: Antonio Espinoza, Paraguay, y Percy Ejarano, Peru. Muy mal. 700,500 cruzeiros de recaudación.

EQUIPO CHILENO DEBUTA CON SUS TITULARES FRENTE A ECUADOR

Varios problemas ha tenido el representativo nacional en sus prácticas, los cuales han afectado mayormente a Maria Boisset. Sin embargo, la estrella de Universidad de Chile formará esta noche frente al quinteto ecuatoriano

RIO DE JANEIRO, (por Alfredo Leonel Parra, Enviado Especial). — Pequeños problemas que ya se están superando poco a poco han tenido las integrantes del Selección chilena de Básquetbol Femenino que debuta esta noche frente al representativo de Ecuador, en la 3ª fecha del Campeonato Sudamericano de Básquetbol Femenino. A la deshidratación que ya había sido contemplada y cuyos efectos se están evitando, se agregó una pequeña afección de ciática que ha venido sufriendo Maria Boisset, la espigada defensora de Universidad de Chile que ha venido entrenando como titular en el conjunto chileno. La misma Maria Boisset y Aurora Echagüe, también designada como alero titular, han bajado notablemente de peso, y una curiosa coincidencia, hizo chocar en el primer entrenamiento efectuado ayer en Maracanazinho, a Maria Boisset con Paloma San Antonio, que presumiblemente también entrará como jugando frente a Ecuador.

Como consecuencia del impacto, Paloma San Antonio hubo de ser trasladada a la posta del gimnasio, en donde se le aplicó un punto, notándose posteriormente muy recuperada. Maria Boisset, ha sido entonces la jugadora más afectada del equipo ya que ha tenido tres problemas como para alterarla. Sin embargo la defensora universitaria ha demostrado una enorme entera, al punto de que a pesar de todos sus problemas se la ha anunciado como titular para el compromiso de esta noche. Por otra parte, el entrenador norteamericano del seleccionado peruano, ha estado entrenando en secreto y no ha permitido presenciar sus prácticas en Maracanazinho. El equipo que entrará jugando esta noche ante Ecuador, estará seguramente integrado por Maria Boisset, Aurora Echagüe, Maria Teresa Jaque, Eugenia Lupayante y Paloma San Antonio.

LOS LECTORES DE "LA NACION" VERAN EL MATCH CHILE-ECUADOR: PASAJES SERAN DONADOS POR TURISMO EXPRESO PULLMAN S.A.

Una de sus etapas más interesantes, ha en... el concurso FOTO-FUTBOL, de LA NA... con el mejor de los éxitos ha estado... el diario de los deportistas.

formar a los concursantes de todos y cada uno de los detalles del concurso, especialmente de las bases, varios de cuyos puntos aún no están bien claros.

VIAJE AL PERU.— Turismo Expreso Pullman S. A. representada en Santiago de Chile por TURISMO WHIPPLE, ha donado un premio consistente en tres pasajes Santiago-Lima-Santiago, ida y vuelta y con todos los gastos pagados, más 3 entradas para presenciar el encuentro Chile-Ecuador, por las eliminatorias del Campeonato Mundial de Fútbol, cuyas finales se

llevarán a efecto en 1966, en la ciudad de Londres, teniendo como uno de sus principales escenarios el legendario y famoso Estadio de Wembley.

LOS OTROS PREMIOS

Otros de los grandes premios del concurso FOTO-FUTBOL lo constituyen un auto FIAT, distribuido por ANTIVERO; un televisor GELOSO, de la firma BONACIC y CARO; 12 pelotas de fútbol SUPERSEDERAP, de la acreditada firma de ATILIO PAREDES GALAZ. Cada ba-

lón cuenta con 28 cascos y pertenece al grupo de "las oficiales"; discos y planchas eléctricas, de RADIOLANDIA, de JOSE RICART y CIA.; finis cuchillería de la fábrica MIAMI; libros, finalmente empastados, de LIBRERIA RENACIMIENTO.

Los premios semanales: un par de zapatos "ALONSO DRIBLING", de CASA ALONSO E HIJOS; delantales de la fábrica JULIN SERRA; discos singles 45, de RADIOLANDIA; comidas o almuerzos del Restaurant GERMANIA, y re-tos color.

EL QUINTO SORTEO DEL CONCURSO "FOTO-FUTBOL"

La tarde de hoy, en el hall central de LA NACION, se llevará a cabo el quinto sorteo del gran concurso FOTO-FUTBOL, que con el mejor de los éxitos ha estado llevando a cabo el diario de los deportistas.

Los premios del gran concurso FOTO-FUTBOL, y, especialmente para el sorteo semanal, son los siguientes:

Un par de zapatos ALONSO DRIBLING, de CASA ALONSO E HIJOS; un delantal de la fábrica de JULIN SERRA; dos almuerzos o comidas en el RESTAURANTE GERMANIA, y un disco single RADIOLANDIA, y FOTOS COLOR DE SU EQUIPO FAVORITO.



EL RESTAURANTE GERMANIA, más de 40 años sirviendo de lo mejor a la capital chilena, entró también al concurso FOTO-FUTBOL, que hace millones. En el grabado, un aspecto de la diaria concurrencia que asiste al famoso restaurant metropolitano.

TORNEO ASCENSO: U. TECNICA SALE AL PASO DEL PUNTERO HUACHIPATO

Con un programa doble, a jugarse en el Estadio de Universidad Técnica, esta tarde, se dará comienzo a la séptima fecha de la segunda rueda del campeonato de ascenso.

Jugarán de fondo en el Estadio de Universidad Técnica.— En el match preliminar de esta tarde, lo harán Iberia y Ferrobádminton

Tanto los fbricos como los tiznados necesitan imperiosamente vencer, para así superar su actual ubicación en la tabla. En forma especial, Iberia, que viene de caer derrotado 2x0 por Huachipato, por lo que se ubicó colista, a una distancia de cuatro puntos de sus más cercanos competidores.



LIBERONA, el peligroso delantero de Universidad Técnica, puede ser el hombre encargado de llevar a su cuadro al triunfo, ante el puntero Huachipato.

IBERIA — FERRO

Los sureños de Huachipato, actual líder del irregular torneo ascensorista, tendrán, frente a los estudiantes técnicos, un rival serio, que viene de empatar como visitante de Rubense. Los usineros, en su última actuación en canchas santiaguinas, fueron derrotados por Municipal, perdiendo, de

U. TECNICA - HUACHIPATO

Los sureños de Huachipato, actual líder del irregular torneo ascensorista, tendrán, frente a los estudiantes técnicos, un rival serio, que viene de empatar como visitante de Rubense.

PARTE INTERESCOLAR ATLETICO FEMENINO

Esta tarde, se inicia el IX Campeonato Interescolar Femenino de Atletismo, que se efectuará en el Estadio Nacional bajo la organización del Atlético Santiago.

El programa de la jornada inaugural de este torneo que reunirá a la casi totalidad de los colegios particulares, es el siguiente:

13.30 horas, 50 metros planos, series, intermedia; 14.00 horas, 50 metros planos, series, superior; 14.30 horas, lanzamiento disco, intermedia; 14.30 horas, 55 metros vallas, series, infantil; 14.50 horas: 80 metros planos, series, intermedia; 15.20 horas: 50 metros planos, series, preparatoria; 15.50 horas: 80 metros planos, series, superior; 15.50 horas, lanzamiento pelota, infantil; 16 horas: salto alto, preparatoria; 16.15 horas: lanzamiento disco, superior; 16.20 horas, salto largo, intermedia; 16.20 horas: 50 metros planos, series, infantil; 16.50 horas: 70 metros vallas, series, intermedia; 17.10 horas: 75 metros vallas, series, supe-

rior; 17.30 horas, 50 metros planos, semifinal, intermedia; 17.40 horas: 50 metros planos, semifinal, superior; 17.55 horas: 50 metros planos, semifinal, preparatoria; 18.10 horas: 50 metros planos, semifinal, infantil; 18.20 horas, posta 5 x 80 metros, intermedia; 18.45 horas: posta 5 x 80 metros, superior.

La Liga Manhattan finaliza 1ª rueda

Con cinco partidos se pone término mañana a la primera rueda del Campeonato Oficial de Fútbol de la Liga Manhattan. El calendario de encuentros y horarios es el siguiente:

Cancha 9 del Estadio Nacional: 9.30 horas, Dragones con Insuperables, turno Galicia; 10.45 horas, Tres Antonios con Pirineos, turno Dragones; 12 horas: Galicia con Del Inca, turno Tres Antonios. Cancha 19: 10.10 horas, Escorpión con Atenas, turno Fútbolito; 11.20 horas Real Lira con Fútbolito, turno Atenas. Árbitros de la Liga Universitaria.

PARABRISAS CURVOS

IMPORTADOS LEGITIMOS RECIENTEMENTE RECIBIDOS

Para vehículos americanos, europeos y japoneses

Colocación Inmediata Garantizada

Envíos a provincia en el día

VIDRIERIA PIMSTEIN S. A. COMPANIA 1832

Parto Aniversario celebra el Deportivo

El Club Deportivo NOCTURNO de la ciudad de Valparaíso, celebra su décimo aniversario. Este acto se efectuará hoy, a la medianoche, en el restaurante El Mundo, de calle San Diego, y a la cuenta de los campeones de Baby-Fútbol, quienes serán distinguidos, y se hará la entrega de los nuevos dirigentes elegidos.

Torneo de LA NACION

Una cena íntima, y con la presencia de las autoridades de esta casa periodística, celebra sus cuatro años de existencia el Club Deportivo NOCTURNO de la ciudad de Valparaíso. Este acto se efectuará hoy, a la medianoche, en el restaurante El Mundo, de calle San Diego, y a la cuenta de los campeones de Baby-Fútbol, quienes serán distinguidos, y se hará la entrega de los nuevos dirigentes elegidos.

recientemente se eligió la que regirá los destinos para el período 1965-66, quedando constituida de la siguiente forma: presidente, Luis Sandoval; secretario, Enrique Alegria; tesorero, Carlos Maldonado, y como directores, Jorge Berbelagua, Lautaro Ponce de León, y Angel Diaz Rascuñan. Esta directiva recibirá el mando esta noche, en la Cena de Aniversario.

Hockey: Baia, actual puntero, enfrenta a Ceatolei

Esta tarde prosigue el Metropolitano de Hockey sobre Patines que controla la Asociación Santiago.

Por la undécima fecha se cotejarán los cuadros siguientes: Cancha Estadio Español, 16 horas, Miguel León Prado con Estadio Español, en segunda división; árbitro, Récaredo Madrid. Cancha Estadio Ferrobádminton, 16.30 horas: Chunchito con Técnicos Industriales, 2a. división; árbitro, Héctor Cerón.

Domingo. Cancha Auxad Italiano, 9.30 horas: U. Técnica con U. Católica, juvenil; árbitro, Patricio Correa. 10.30 horas: U. Técnica con U. Católica, 2a. división; árbitro, Teodoro Gamboa. 11.30 horas: U. Técnica con U. Católica, 1a. división; árbitro, Carlos Castillo.

Cancha Estadio Ferrobádminton: 10.30 horas: Ferrobádminton con Pedagógico, 2a. división; árbitro, Pedro Armijo. 11.30 horas: Ferrobádminton con Pedagógico, 1a. división; árbitro, Néstor Valenzuela; cancha Bata de Peñarol, 11 horas: Thomas Bata con Ceatolei, 2a. división; árbitro, Víctor Pereyra. 12 horas: Thomas Bata con Ceatolei, 1a. división; árbitro, Eduardo Espinoza. Cancha Coliseo de Villa del Mar, 11.30 horas: Estadio Italiano con Ciclon, 2a. división. 12.30 horas: Estadio Italiano con Ciclon, 1a. división; árbitro, Teodoro Allaga.

Liga Agua Potable inicia campeonato de Fiestas Patrias

Hoy, a las 11 horas, en su Estadio se desarrollará el programa del Campeonato de Fiestas Patrias de la Liga Deportiva Agua Potable, organizado por el Departamento de Bienestar, al cual han sido invitados en forma especial Juan Saldivia V., administrador de la Empresa; Gastón Cerón L., subadministrador; Jorge Aguirre S., administrador del Servicio de El Canelo; Javier Díaz S., jefe de Relaciones; Oscar Teitel, jefe de Sección de Bienestar; Mariano Vázquez B., jefe de Sección Personal, y todos los jefes de las respectivas secciones de la Empresa y El Canelo.

Se dará comienzo con un desfile de los clubes de la Empresa participando los deportivos: El Canelo, Of. Central, Maestranza, Establecimiento, Vizcachas, Mov. Distribución y Deportes La Reina, efectuándose los siguientes partidos: a las 12 horas, Deportes La Reina con Vizcachas, turno El Canelo; 13.30 horas: El Canelo con Movil, turno La Reina; 15 horas, Maestranza con Establecimiento, turno Distribución, y 16.30 horas: Oficina Central con Distribución, turno Movil. Todos estos partidos serán por eliminación.

Duro partido tendrá Central de Compras

Con sus tres equipos de fútbol enfrentará esta tarde el Deportivo "Departamento Central de Compras del Servicio Nacional de Salud", a los capacitados integrantes del Enlazados Fantuzzi, en la cancha que estos últimos poseen.

Sub-Distribuidores para Nuñoa... Superplac... PRODUCTO NUEVO PARA CONSTRUCCION Y MUEBLERIA... MADERAS "LOMACUL", de... Oficinas: Merced 753, entrepuerto 8 - Teléfono 384363 Casilla 14073.

BLA-BLA-BLA Y SU COMODIDAD... CUESTAN DINERO!!!... CAMINE... HASTA SAN PABLO 2907 - esquina Esperanza - Y ENCONTRARA ARTICULOS DEPORTIVOS DE CALIDAD, FABRICADOS Y GARANTIZADOS PARA UD. Y SU EQUIPO... POR... PLANCHON... SAN PABLO 2907 - F: 93265

EXCLUSIVAMENTE PARA LOS SOCIOS DE LA "U" Las entradas que la Asociación Central de Fútbol ponga a disposición de la "U" para el Clásico Universitario, se destinarán exclusivamente a la atención de los socios del Club. En tal virtud, se ruega al público en general, interesado en adquirir entradas para este espectáculo, no solicitarlas a nuestra institución, porque está imposibilitada de atender los pedidos.

SASTRERIA E ORELLANA... Avisa a su distinguida clientela que se ha trasladado a su nuevo local de Basculán 51, con ofertas especiales por el MES DE SEPTIEMBRE y la esmerada atención de costumbre. Distribuidor Singer - Créditos BASCUNAN 51

CORPORACION DE LA VIVIENDA... PROPUESTAS PUBLICAS PARA LA ADQUISICION DE LOS LOCALES COMERCIALES DE LA POBLACION "SIMON BOLIVAR" DE SANTIAGO... Se pone en conocimiento de los interesados, que las propuestas públicas para la adquisición de los locales comerciales ubicados en calle San Pablo Nos. 4679, 4905, 4909 y 4933, Roles 130, 468, 469 y 474 de la Población "SIMON BOLIVAR", de Santiago, se abrirán el jueves 16 de septiembre del año en curso, a las 10 horas, en la Oficina del Subdepartamento de Propiedades, Alonso Ovalle N° 894, segundo piso.

Hípódromo Chile

Domingo 5 de septiembre de 1965

Los caballos marcados con asterisco, tuvieron tropiezos en su última actuación.

PRIMERA CARRERA. - 1.500 metros. - 11a. serie. - A las 7.45 horas. Table with columns for race number, position, name, and jockey.

CORRAL: 8 con 9 y 10.

SEGUNDA CARRERA. - 1.200 metros. - Condicional. - A las 8.10 horas. Table with columns for race number, position, name, and jockey.

CORRAL: 7 con 8.

TERCERA CARRERA. - 1.200 metros. - Condicional. - A las 8.35 horas. Table with columns for race number, position, name, and jockey.

CORRAL: 7 con 8.

CUARTA CARRERA. - 1.500 metros. - A las 9 horas. - 10a. Serie. - (Primera Válida para la Apuesta Doble). Table with columns for race number, position, name, and jockey.

QUINTA CARRERA. - 1.200 metros. - Condicional. - A las 9.30 horas. - Serie "D". - (Segunda Válida para la Apuesta Doble). Table with columns for race number, position, name, and jockey.

SEXTA CARRERA. - 1.200 metros. - Condicional. - A las 10 horas. - Serie "A". - (Primera Válida para la Apuesta Triple Inicial). Table with columns for race number, position, name, and jockey.

SEPTIMA CARRERA. - 1.500 metros. - 3a. serie. - A las 10.30 horas. - Segunda válida para la triple "Inicial". Table with columns for race number, position, name, and jockey.

NOTA. - CORRALES: 1 con 2 y 4 con 5.

OCTAVA CARRERA. - 1.200 metros. - Carrera Especial. - A las 11 horas. Table with columns for race number, position, name, and jockey.

NOVENA CARRERA. - 1.500 metros. - 4a. serie. - A las 11.35 horas. - Tercera válida para la Apuesta Triple "Inicial". Table with columns for race number, position, name, and jockey.

NOTA. - COPRAL: 1 con 2.

DECIMA CARRERA. - 1.500 metros. - 5a. serie. - A las 12.10 horas. - (Primera válida para la Triple Final). Table with columns for race number, position, name, and jockey.

PRESUNTOS FAVORITOS (HIPODROMO CHILE)

Grid of horse names and jockeys for various races across the track.

UNDECIMA CARRERA. - 1.500 metros. - 5a. serie. - A las 12.45 horas.

Table for race 11 with columns for position, name, and jockey.

CORRAL: 7 con 8.

DUODECIMA CARRERA. - 1.500 metros. - 6a. serie. - A las 13.20 horas. - (Segunda válida para la Triple Final). Table with columns for position, name, and jockey.

CORRAL: 7 con 8.

DECIMOTERCERA CARRERA. - 1.500 metros. - 7a. serie. - A las 13.55 horas. - (Tercera válida para la Apuesta Triple Final). Table with columns for position, name, and jockey.

CORRAL: 9 con 10.

DECIMOCUARTA CARRERA. - 1.500 metros. - 8a. serie. - A las 14.50 horas. Table with columns for position, name, and jockey.

CORRAL: 8 con 4.

FIDEOS Y ALIMENTOS "CAROZZI" S.A. - EDAD: 20 A 25 AÑOS

NECESITA CONTRATAR UN EMPLEADO

para su Establecimiento de Nos, San Bernardo (Camino Longitudinal Sur, altura kilómetro 22)

Requisitos indispensables: -6o AÑO DE HUMANIDADES ANTECEDENTES INTACHABLES -RESIDENCIA EN LA ZONA

Los interesados deberán enviar sus antecedentes por carta manuscrita adjuntando copias de certificados e indicando pretensiones de sueldo...

antes del 10 del actual o entregarlos personalmente en el mismo Establecimiento de Nos, el día 8 del mes en curso, de 9 a 11 y de 14 a 17 horas.

CORPORACION DE LA VIVIENDA POSTULANTES A VIVIENDAS DEFINITIVAS EN POBLACIONES "ENEAS GONEL" Y "CHACARILLA"

Se comunica a los postulantes a viviendas DEFINITIVAS (Solicitudes amarillas) que se interesen por casas en las Poblaciones "ENEAS", de la Comuna de Conchalí y "CHACARILLA", de Mañé, que pueden pasar a manifestar su preferencia desde el lunes 6 de septiembre, de 9 a 12 horas, en Arturo Prat N° 80.

Para tal efecto deberán firmar un formulario especial que se le proporcionará a los interesados.

Los postulantes serán atendidos en el orden de prelación que a continuación se indica:

- LUNES 6.—Desde la Prelación N° 1 a la N° 3.000
MARTES 7.—Desde la Prelación N° 3.001 a la N° 5.000
MIÉRCOLES 8.—Desde la Prelación N° 5.001 a la N° 5.300
JUEVES 9.—Desde la Prelación N° 5.301 a la N° 5.743

Aquellos postulantes que fueron favorecidos con vivienda en estas u otras poblaciones, pero que por diversas causas no formalizaron su asignación, también tienen opción a participar en este llamado. EL VICEPRESIDENTE EJECUTIVO.

EN LA PALMA, CACHIVACHE HIZO EXCELENTE APRONTE

Pasó 600 metros en 36 segundos 2 quintos

CACHIVACHE, ejemplar que participa en la novena carrera del Hipódromo Chile, realizó uno de los mejores cortejos en esa pista. El hijo de Monterey, montado por Eduardo Soto, trabajó la distancia de 600 metros en 36 s 2/5, viéndose en un apuro estado físico. De entregarse a correr el nieto de Faubourg será un serio animador en el remate de la triple inicial.

YUMBEL, que se apresta para tomar parte en el premio "Club Hípico", el 18 de Septiembre, nuevamente en el césped, aprontó en la distancia de 1.200 metros. El peticionista de E. Cáceres, lo hizc empleando el tiempo de 1.16 3/5 con un final de 12" 3/5 para los últimos 200 metros. A la mano del Club Hípico, realizó este apronite.

Los apronites controlados en la pista palmaña, fueron los siguientes:

- 500 METROS: MAGDALA, J. Amestely, en 31. INTUICION, J. Amestely, en 31. CRI DE GUERRE, A. González, en 32. ANTILLERO, J. Barrios, en 30. PESITO, O. Castillo, en 30. 600 METROS: BLUE BACK, A. Parra, en 37. AMIR, A. González, en 38. CACHIVACHE, E. Soto, en 36 2/5. LA TORTOLITA, A. Parra, y TRANQUILLO, E. González, en 36 3/5, llegaron iguales. SILVESTRE, M. Fernández, en 37. CUCHUFU, G. Farfán, en 36 2/5. RONQUIDO, V. Bravo, en 38.

NO CORREN

Los siguientes retirados oficiales se registraron para las reuniones de mañana, en ambas pistas:

- HIPODROMO CHILE 7a. Carrera: N.º 2 TOFANA (dolores en las rodillas). 9a. Carrera: N.º 8 BOLIVAR (dolores en las rodillas). 11a. Carrera: N.º 9 GANIMEDES (se descomió). CLUB HIPICO 2a. Carrera: N.º 2 MACERIO (golpe mano izquierda). 4a. Carrera: N.º 2 AUCANQUILCA (se descomió). 5a. Carrera: N.º 17 AUMOROSA (influenza). 11a. Carrera: N.º 9 EL PARASINO (inapetente).

Falleció studmaster Ramón Mendoza M. Falleció en Santiago el señor Ramón Mendoza Muñoz, conocido turfan, quien durante muchos años fue el Stud-Master del Haras "Santa Isabel". El señor Mendoza prestó grandes servicios a la hípica, y fue un conocedor profundo de la crianza de fina sangre de carreras.

Para las Dobles y Triples

La siguiente es la selección de LA NACION, para el juego de las apuestas DOBLES y TRIPLES, que se harán en ambos hipódromos:

HIPODROMO CHILE: APUESTA DOBLE (Combina con las Cuarta y Quinta carreras): MOSTACERA - ABELARDO

TRIPLE INICIAL (Combina con las Sexta, Séptima y Décimotercera carreras): THUBAN - CASI ZORRO - BETTY

TRIPLE FINAL (Combina con las Décima, Duodécima y Decimocuarta carreras): FRAGMENT - REY TUERTO - DON JUAN

CLUB HIPICO: APUESTA DOBLE (Combina con las Quinta y Sexta carreras): CAMPEGUA (3) y GORRIONCILLO (15) TRIPLE INICIAL (Combina con las Segunda, Tercera y Cuarta carreras): FAIR MAID (4) - BETTER NOT (3) y ESPERA TRIPLE FINAL (Combina con las Séptima, Octava y Novena carreras): INDIADO (5) - LLALLAUCO (8) y OSCURIDAD (3)

BUSES VIA SUR

Santiago - Concepción - Puerto Montt

Informaciones y venta de pasajes: PLAZA ALMAGRO ESQ. SAN DIEGO - TEL. 62376 ENCARGOS - GIROS - REMEDIOS

Caja Nacional de Empleados Públicos y Periodistas SECTOR PUBLICO

SE COMUNICA A LOS PENSIONADOS MONTEPOIS DEL SECTOR PUBLICO... A CONTAR DEL 10 DE OCTUBRE DEL PRESENTE AÑO SERAN RETIRADOS PLANILLAS AQUELLOS BENEFICIARIOS QUE TIENEN PENSIONES REZAGADAS COMO IGUALMENTE LOS QUE NO HAN ENTREGADO SU DECLARACION DE SERVICIO Y ESTADO CIVIL

VICEPRESIDENTE EJECUTIVO

LEY SOBRE IMPUESTO A LA RENTA MINIMA PRESUNTA

En el BOLETIN DEL SERVICIO DE IMPUESTOS INTERNOS, correspondiente al mes de AGOSTO DE 1965, se reproducen las normas e instrucciones impartidas por la Dirección Nacional relacionadas con la declaración Obligatoria de Patrimonio para los fines del IMPUESTO A LA RENTA MINIMA PRESUNTA.

Este BOLETIN contiene, entre otras materias, las siguientes:

- 1.-Texto actualizado de las disposiciones legales sobre Impuesto a la Renta Mínima Presunta.
2.-Informaciones sobre los Decretos de prórroga de plazos para la declaración y pago de este tributo.
3.-Instrucciones de la Dirección Nacional del Servicio referidas a la declaración, pago, uso de formularios, bienes que deben declararse, personas obligadas a declarar, exenciones y cualesquiera otras situaciones que merezcan dudas al contribuyente.

Los interesados en adquirir este BOLETIN pueden hacerlo en el DEPARTAMENTO DE INFORMACIONES Y DIFUSION, 4º piso del edificio del Ministerio de Hacienda, Oficina 417, o por correo postal, a casilla 387, Santiago, remitiendo su valor en cheque certificado, letra o vale vista bancario, a la orden de "Dirección de Impuestos Internos".

PRECIO DE ESTA EDICION ESPECIAL F.º 1.- IMPORTANTE: SE HACE PRESENTE QUE ESTA EDICION ESTARA A DISPOSICION DEL PUBLICO DESDE LAS 11 HORAS DE HOY. DIRECCION NACIONAL DE IMPUESTOS INTERNOS

CLUB HIPICO

5 de septiembre de 1965

Animales marcados con asterisco, tuvieron tropiezos en la actuación.

PRIMERA CARRERA - 1.000 metros - 7a. serie.

Table with 3 columns: Horses, Jockeys, and Trainers for the first race.

SEGUNDA CARRERA - A las 13:25 horas - 1.300 metros - 1a. serie.

Table with 3 columns: Horses, Jockeys, and Trainers for the second race.

TERCERA CARRERA - A las 13:50 horas - 1.300 metros - Condicional.

Table with 3 columns: Horses, Jockeys, and Trainers for the third race.

CUARTA CARRERA - A las 2:15 P.M. - 1.300 metros - Serie 'B'.

Table with 3 columns: Horses, Jockeys, and Trainers for the fourth race.

QUINTA CARRERA - A las 14:40 horas - 1.300 metros - Condi.

Table with 3 columns: Horses, Jockeys, and Trainers for the fifth race.

SEXTA CARRERA - 1.000 metros - A las 15:05 horas - 6a. serie.

Table with 3 columns: Horses, Jockeys, and Trainers for the sixth race.

SEPTIMA CARRERA - 1.000 metros - A las 15:40 horas - 1a. serie.

Table with 3 columns: Horses, Jockeys, and Trainers for the seventh race.

OCATA CARRERA - 1.700 metros - A las 16:09 horas - Condicional.

Table with 3 columns: Horses, Jockeys, and Trainers for the eighth race.

NOVENA CARRERA - 1.700 metros - A las 16:38 horas - 4a. serie.

Table with 3 columns: Horses, Jockeys, and Trainers for the ninth race.

DECIMA CARRERA - A las 17:05 horas - 1.600 metros - 1a. serie.

Table with 3 columns: Horses, Jockeys, and Trainers for the tenth race.

UNDICESIMA CARRERA - A las 17:36 horas - 1.600 metros - 5a. serie.

Table with 3 columns: Horses, Jockeys, and Trainers for the eleventh race.

PRESUNTOS FAVORITOS (CLUB HIPICO)

Table listing favorite horses and jockeys for various races.

Piritu puede sorprender en la "Polla"

TRABAJO AYER 800 METROS EN 48 SEGUNDOS 2 QUINTOS, CON UN FINAL DE 12' 35



ACRILICO, preparado por Hernán Miranda, trabajó el domingo en el Club Hípico, para la Polla de Potrillos, y lo hizo bastante bien. Tienen confianza en él.

El mejor trabajo para la Polla de Potrillos lo cumplió ayer PIRITU. Este ejemplar pasó 800 metros en 48 segundos...

LLALLAUO, que es el gran favorito para la Polla, pasó 700 metros en 43 segundos 2 quintos y los últimos 200 en 12' 25, siendo exigido en todo el apronte...

Otros aprontes fueron: ACREDIADO, José Escobar, en 25 15; repitió en 25 15...

PRIMOROSA, Eduardo Suárez, en 24; LLANCANAO, Claudio Paredes, en 25...

DON CRISTIAN, aprendiz, en 25. 500 metros SUERTE, Rigoberto Romero, en 31 35...

SCHULERIN, Fernando Toro, en 31 25. ro, y OSCURIDAD, Eduardo Suárez, en 30 35; iguales.

ALZA, Fernando Toro, en 30 25. REVOLEA, José M. Aravena, en 31...

SOCRATES, Luis Godoy, en 30. BONAPARTE, Rigoberto Romero, en 30...

NARANJADA, Eduardo Suárez, en 31. POLITA, Héctor Pilar, en 31 25.

PROBIDAD, Luis Godoy, en 31 25. PUERTO PRINCE, Carlos Pezoa, en 31...

RABUCO, José M. Aravena, en 31 25. NECTAR, Ernesto Guajardo, en 30 25...

COBRA GRIS, Carlos Pezoa, en 31. ANSIADO, Enrique Araya, en 30 35...

OSCAR, Rigoberto Romero, en 30 35. ARPOADOR, Carlos Astorga, en 30 35...

PINDARI, Héctor Pilar, y ESORA, Héctor Salas, en 30 45; iguales.

600 metros AFECTUOSO, Aurelio Núñez, en 37. PAJARONA, José M. Aravena, en 37...

BANDONEON, Ernesto Muñoz, en 38. DONA DIABLA, Luis Godoy, en 37 35...

AYLA, Pedro Muñoz, y MONABU, Rigoberto Romero, en 38; iguales.

NUNCA, Ricardo Jaque, en 37. JANVIER, Carlos Pezoa, en 37 25; últimos 200, en 12...

ALERTO, Marcelo Ramirez, en 37. DONA TITA, José M. Baeza, en 38 25...

700 metros SACRAMENTO, Enrique Araya, y INCENDIO, Fernando Venegas, en 42; últimos 200, en 12 25; ganó Sacramento por 2 cuerpos...

SMOKING, Luis Godoy, en 43 25. LLALLAUO, Fernando Toro, en 43 25; últimos 200, en 12 25...

PARADILLA, Ricardo Jaque, en 46 25. LLANTALBUN, Fernando Toro, en 43...

SEXTA CARRERA - 1.500 metros - Handicap - A las 15:30 horas.

Table with 3 columns: Horses, Jockeys, and Trainers for the sixth race.

SEPTIMA CARRERA - 1.700 metros - Clásico - A las 16:09 horas - (Relación telefónica desde el Club Hípico de Santiago).

Table with 3 columns: Horses, Jockeys, and Trainers for the seventh race.

OCATA CARRERA - 1.500 metros - Carrera Especial - A las 16:40 horas - (Primera de la Triple).

Table with 3 columns: Horses, Jockeys, and Trainers for the eighth race.

NOVENA CARRERA - 1.700 metros - Handicap - A las 17:10 horas - (Segunda válida de la Triple).

Table with 3 columns: Horses, Jockeys, and Trainers for the ninth race.

DECIMA CARRERA - 1.500 metros - Indice - 39-53 - A las 17:45 horas - (Tercera de la Triple).

Table with 3 columns: Horses, Jockeys, and Trainers for the tenth race.

QUINTA CARRERA - 1.500 metros - Indice - 57-67 - A las 15:44 horas - (Primera de la Doble).

Table with 3 columns: Horses, Jockeys, and Trainers for the fifth race.

PILAR NO CORRERA EN LA "POLLA": LA VERA DESDE LAS TRIBUNAS

HECTOR PILAR no correrá en la Polla de Potrillos. Primero se dijo que correría a Parnell, luego a Paulonio y por último a Quilmen...

DUODECIMA CARRERA - A las 18:15 horas - 1.000 metros - 5a. serie.

Table with 3 columns: Horses, Jockeys, and Trainers for the twelfth race.

QUINTA CARRERA - 1.500 metros - Indice - 57-67 - A las 15:44 horas - (Primera de la Doble).

Table with 3 columns: Horses, Jockeys, and Trainers for the fifth race.

QUINTA CARRERA - 1.500 metros - Indice - 57-67 - A las 15:44 horas - (Primera de la Doble).

Table with 3 columns: Horses, Jockeys, and Trainers for the fifth race.

QUINTA CARRERA - 1.500 metros - Indice - 57-67 - A las 15:44 horas - (Primera de la Doble).

Table with 3 columns: Horses, Jockeys, and Trainers for the fifth race.

QUINTA CARRERA - 1.500 metros - Indice - 57-67 - A las 15:44 horas - (Primera de la Doble).

Table with 3 columns: Horses, Jockeys, and Trainers for the fifth race.

QUINTA CARRERA - 1.500 metros - Indice - 57-67 - A las 15:44 horas - (Primera de la Doble).

Table with 3 columns: Horses, Jockeys, and Trainers for the fifth race.

SPORTING CLUB

Miércoles 8 de septiembre de 1965

PRIMERA CARRERA - 1.500 metros - Indice - 20-37 - A las 12:45 horas.

Table with 3 columns: Horses, Jockeys, and Trainers for the first race.

SEGUNDA CARRERA - 1.800 metros - Condicional - A las 13:15 horas.

Table with 3 columns: Horses, Jockeys, and Trainers for the second race.

TERCERA CARRERA - 1.300 metros - Condicional - A las 13:45 horas.

Table with 3 columns: Horses, Jockeys, and Trainers for the third race.

CUARTA CARRERA - 1.500 metros - Indice - 26-38 - A las 14:20 horas.

Table with 3 columns: Horses, Jockeys, and Trainers for the fourth race.

QUINTA CARRERA - 1.500 metros - Indice - 57-67 - A las 15:44 horas - (Primera de la Doble).

Table with 3 columns: Horses, Jockeys, and Trainers for the fifth race.

Lo que Han Hecho los Grandes Precios

CAMPAÑA DE LOS MEJORES PRECIOS DE CADA HARAS

ESTAS SON LAS CAMPAÑAS de los mejores precios de cada haras, hacerse presente que se trata de los mejores precios de cada haras, no de en las subastas del año pasado...

Table with columns: C A B A L L O, PADRE, MADRE, HARAS, PRECIO, CAMPANA, PREMIOS, PREPARADOR.



A "EL ENSAYO" ENCANTA, la buena hija de Eyrefield, que entrena Enrique Vidal, será presentada nuevamente en la capital, con ocasión de correr el premio clásico "El Ensayo"...

CAMBIAN DE CORRAL LIBERADA y PUERTO OCTAY, defensoras del Stud "Rio Bueno" que tenía a su cuidado Mario Murillo. Ingresaron al corral de José Humberto Medina.

EN OBSERVACION NIGER, anotado en la segunda carrera del Club Hípico, se encuentra en observación por heridas de alcance. Es muy probable que no participe en dicha carrera.

DOBLE COMPROMISO El jinete BELISARIO CAMPOS, no podrá conducir en la 3a. carrera del Hipódromo Chile, a los ejemplares, FORTUITO y SAUTERNES, por doble compromiso de monta.

TRATAMIENTO AMORCITO se les aplicaron puntas de fuego y yodo caustico en las cañas de las manos.

ANTIPARASITARIOS Se les suministró a OSCAR, LOPE, ESTRATEGIA y DONSA PEPA.

3) Aves, animales y pájaros

GRANJA MANQUEHUE HA RENOVADO totalmente sus reproductores y ofrece pollitos de un día: Rhode, Plymouth, Broiler, New Hampshire, Hamburgo, Dorset, Pekin y Hoven. Alimentos. Compañía 1271, fono 83391. A-20-III-663

8) Arriendos Ofrecidos

CASAS Y DEPARTAMENTOS DISPONIBLES en distintos sectores y distintos precios. Tratar hoy, Bandera 576. C-6-IX-18

9) Compraventas variadas

VENDO MAQUINA DE TEJER FU. 31, modelo N.º 1, como nueva, con accesorios para manejar Carlos Hurtado 2485 (por Encinas, altura 1235).

10) Construcción y sus materiales

PARA CORTINAS METALICAS, puertas plegables y mallas transaparenciales, etc. Atención especial para zona terremoto. Servicio cotizaciones módicas. S. Valenzuela, Arturo Prat 1444, teléfono 66171, casilla 5106, Santiago. C-11-IX-18

14) Estatutos y legales

JUZGADO DE LETRAS DE SAN BERNARDO. Juicio ejecutivo 47.979, con Contreras Saavedra Almirante, ordenándose remate propiedad ubicada en San Bernardo, calle Providencia N.º 23, tasada en \$ 373. Remate se efectuará el 30 septiembre próximo, a las 10 horas. Secretaría Insular, Interiores, deberá acompañar boleto bancario orden Tribunal, 10% valor tasación. Mayores antecedentes Secretaría Tribunal, San Bernardo, 30 agosto 1965. La Secretaría. A. 510

GRATIS ESCUELAS LATINO-AMERICANAS. ESTABLECIMIENTO TECNICO APOLO... DIBUJO, MECANICA, RADIO, INGLES, CONTABILIDAD. HOY MISMO REMITA EL CUPO.

GUÍA PROFESIONAL

GUÍA PROFESIONAL. MEDICOS, OCULISTAS, ABOGADOS, DENTISTAS, CONTADORES, MATRONAS, PRACTICANTES, ENSEÑANZA COMERCIAL, PEDICUROS, VETERINARIOS, FOTOGRAFIAS, INSTALADOR AUTORIZADO, TRADUCTORES, FÁBRICAS DIVERSAS, INSTRUCCIÓN Y EDUCACIÓN, LIBROS, ESTAMPILLAS Y ÚTILES DE ESCRITORIO, MÁQUINAS DE ESCRIBIR, MÁQUINAS DE COSER, MUEBLES Y ÚTILES, NEGOCIOS VENDEN, OCUPACIONES OFRECEN, PROPIEDADES VENDEN, SASTRERÍA Y CONFECCIONES, RADIOS Y DISCOS, SERVICIO PARA EL HOGAR.

48) Remates y citaciones. REMATE CASIMIRO ORDEN ARRIETA... REMATE ANTE QUINTO JUZGADO CIVIL... REMATE DE MENAJE DE CASA... CLUB PERUANO - CONVOCAR...

Vertical scale on the left margin with numbers 1 through 18.

VALPARAISO SE SUMA A LUCHA CONTRA LA INFLACION

Elaborado en la Intendencia, presidido por el Alcalde Juan Montedónico, quedó constituido el Comando Provincial de CONCI. En la campaña participan el comercio, la industria, los Bancos y los consumidores

El presidente de CONCI, sostuvo una prolongada entrevista con los agentes y gerentes de los bancos Chile, Central del Estado del Trabajo, Crédito e Inversiones, Francés e Italiano, Edwards, Sud Americano y Continental.

Se dio a conocer la forma en que operan las líneas de Prestamos Populares Controlados que deben abrir esas instituciones crediticias en cumplimiento a disposiciones del Banco Central y de la Superintendencia de Bancos.

Hamuy señaló que es propósito del Poder Ejecutivo y de CONCI obtener una mayor afluencia y rapidez en el otorgamiento de esos créditos con el objeto de mejorar el sistema de comercialización de los comerciantes que integran los Centros de Compras y que favorecen, en último término, al público consumidor.

COMISION POPULAR EN PROGRAMAS FOLKLORICOS

Los Centros de Valparaíso y Viña con actos folklóricos audiovisuales y lecciones de cueca a los pobladores

El programa de actividades folklóricas, teatro, etc. que son llevados a los auditorios de los centros.

MARCO SOBRE DESARROLLO REGIONAL INICIO U. DE CHILE

En el Teatro del Liceo de Niñas de La Serena, con un acto público, la Universidad inauguró y inició ayer viernes las actividades de Problemas y Desarrollo Regionales.

El Departamento de Extensión Universitaria y el Centro Universitario Zonal, organizarán en conjunto este programa de actividades que se realizará en la zona de estudio.

Las sesiones públicas de los estudiantes, en realización de la Universidad, en la zona de estudio, en la zona de estudio, en la zona de estudio.

SE INAUGURO CONVENCION NACIONAL DE EE. MUNICIPALES

Con asistencia de 250 delegados de las municipalidades, fue inaugurada la Convención Nacional de Alcaldes Municipales.

El acto se efectuó en un salón de la Municipalidad de Valparaíso, en la tarde de ayer, con la asistencia de los señores de la Junta Municipal.

TEMAS HOSPITALARIOS DIA DIRECTOR DEL SNS

Ayer efectuó el doctor Mardones Restat el primer día de la Jornada de Temas Hospitalarios.

En la tarde se efectuó una sesión plenaria y se iniciaron las reuniones de las comisiones de trabajo, las que continuarán hoy.

La Convención será clausurada mañana domingo con un banquete y recepción en un salón de la Municipalidad.

LA ENDESA SE HIZO CARGO DEL SERVICIO ELECTRICO

La ENDESA se hizo cargo del servicio eléctrico de la zona de estudio, en la zona de estudio, en la zona de estudio.

En la tarde se efectuó una sesión plenaria y se iniciaron las reuniones de las comisiones de trabajo, las que continuarán hoy.

NO HABRÁ RECEPCION EN INTENDENCIA PARA LAS FIESTAS PATRIAS

En una primera etapa de mejoramiento del servicio, esa Empresa ampliará la central generadora y la red de distribución.

BACHILLERATO WEXFORD COLLEGE

El 20 de septiembre se inician los cursos de Bachillerato en todas las menciones con 30 horas por asignatura, a cargo de profesores fiscales de gran experiencia.

Cursos de Recuperación de 1.º a 6.º Hdes. INSCRIPCIONES: 9 A 12 A. M. Y 15 A 20 HRS.

Aquí... el Puerto

LLEGAN LOS PEGASOS.— Los esperados buses "Pegasos" de la Empresa de Transportes Colectivos del Estado llegarán a Valparaíso el curso de la próxima semana.

CENTRO DE MADRES.— 165 socias componen el Centro de Madres de Achupallas, que actualmente atraviesa por una situación angustiosa por falta de un local donde reunirse y realizar sus actividades.

ALCALDE VIAJO A SANTIAGO.— Ayer viajó a la capital el Alcalde de Viña del Mar, Juan Andueza, que sostendrá reuniones con diversos representantes gubernamentales.

ASESORAN A INDUSTRIALES.— En la sede de ASIVA, Avenida Errázuriz N° 1178 se ha abierto un registro para los socios que se interesen por obtener la asesoría profesional que ingenieros del Servicio de Cooperación Técnica de CORFO.

CHARLA SOBRE ALCOHOLISMO.— Ayer fue dictada una charla sobre el alcoholismo por el doctor Alberto Robinson, en la que analizó en documentada forma los problemas derivados de este vicio.

Después de la lluvia, sigue un temporal de nieve en el interior

ARICA.— Después de la lluvia que cayó hace dos días en este puerto y zonas vecinas, —hecho que no ocurría desde hace años— en la región precordillerana del interior del Departamento ha continuado registrándose desde las últimas 48 horas, una tempestad eléctrica, y de lluvia y nieve, según ha informado al Gobernador el Subdelegado de General Lagos, Juan Bellán.

SE MODERNIZARA FECC. ARICA-LA PAZ.— El Ferrocarril Internacional de Arica a La Paz será objeto desde hoy de un estudio especial con el objeto de impulsar su modernización, tanto en el sistema de transporte de pasajeros como de carga, lográndose hasta implantar su electrificación total.

AYUDA A DAMNIFICADOS DEL SUR.— Se ha continuado en esta ciudad el favor de ayuda a los damnificados por los temporales del centro y sur del país.

MENORES EN SITUACION IRREGULAR.— Para estudiar la implantación de importantes materias relacionadas con los menores en situación irregular, llegó desde Santiago, el Dr. Carlos Nassar, jefe de la respectiva sección del SNS.

ADHESION DE MASAS A GOBIERNO DE FREI EXPRESARA MAÑANA VALPARAISO

El acto se efectuará en el Teatro Velarde en celebración del Día de la Victoria y en apoyo a los Convenios del Cobre. — Todo el pueblo se reunirá en torno a la acción del Gobierno en su primer aniversario

Un gran acto se realizará en esta ciudad el vicepresidente de la PDC Provincial y presidente de la Comisión Organizadora del acto, Enzo Sepúlveda.

OPERACION DE EMERGENCIA SE PUSO EN MARCHA AYER

VALPARAISO.— Con una reunión efectuada a las 19 horas de ayer, en las oficinas de Promoción Popular en este puerto y con asistencia del coronel Alberto Aranda, en representación del Intendente, se puso en marcha la Operación de Emergencia dictada para este puerto, con motivo de los daños causados por los temporales.

La gente ha cooperado con mucho interés y los cursos de cueca, especialmente, han tenido mucha aceptación entre los pobladores que se preparan para celebrar con alegría el 18, pese a todas las calamidades que han afectado a la zona.

La minería del Cajón del Maipo se incorpora a la producción nacional

Pequeños y medianos mineros recibirán la ayuda técnica de ENAMI.— En una reunión efectuada en la Gobernación de Puente Alto se acordarán las bases para efectuar una amplia labor

Cooperativa. En calidad de asesores, asistieron Alberto Piloni, el geólogo Mazzetti y el abogado y Gobernador Eduardo Villarreal, quien es, además, presidente honorario de la institución, siendo la reunión presidida por el señor Eduardo Rodríguez.

Finalmente, el presidente Eduardo Rodríguez, en palabras afectuosas, reconoció la labor de bien público que desarrolla el Gobernador Villarreal C., expresando que, gracias a su interés e iniciativa y facilidades dadas en la Gobernación, es posible que los mineros miren con optimismo el futuro. — (Isela, corresponsal).

PORVENIR: LA ENDESA SE HIZO CARGO DEL SERVICIO ELECTRICO

PORVENIR.— La ENDESA se hizo cargo del servicio eléctrico de la zona de estudio, en la zona de estudio, en la zona de estudio.

NO HABRÁ RECEPCION EN INTENDENCIA PARA LAS FIESTAS PATRIAS

En una primera etapa de mejoramiento del servicio, esa Empresa ampliará la central generadora y la red de distribución.

BACHILLERATO WEXFORD COLLEGE

El 20 de septiembre se inician los cursos de Bachillerato en todas las menciones con 30 horas por asignatura, a cargo de profesores fiscales de gran experiencia.

BACHILLERATO WEXFORD COLLEGE

El 20 de septiembre se inician los cursos de Bachillerato en todas las menciones con 30 horas por asignatura, a cargo de profesores fiscales de gran experiencia.

BACHILLERATO WEXFORD COLLEGE

El 20 de septiembre se inician los cursos de Bachillerato en todas las menciones con 30 horas por asignatura, a cargo de profesores fiscales de gran experiencia.

Cursos de Recuperación de 1.º a 6.º Hdes. INSCRIPCIONES: 9 A 12 A. M. Y 15 A 20 HRS.

Equipo recolector de basura entregan hoy

VALPARAISO.— Hoy serán entregados a la Municipalidad de este puerto, los 15 recolectores de basura y 10 chassis que ha adquirido para nuestra ciudad, los cuales serán exhibidos en el Parque Italia, para luego recorrer las calles hasta el edificio municipal.

Asistirán además de las personalidades mencionadas, el Intendente de la provincia, Enrique Vicente, siempre que su enfermedad se lo permita, ya que aún guarda cama, los alcaldes de Valparaíso y Viña del Mar, Juan Montedónico y Juan Andueza, y los ocho diputados demócratacristianos.

MAÑANA 5º SORTEO POPULAR

Asista mañana Domingo, a las 10,30 hrs. al señorial Sorteo-Espectáculo "CONFORT", a efectuarse en el Cine Parroquial de Nuestra Señora de Dolores ubicado en calle Carrascal 4483 y ante la presencia del Notario Público Dn. Juan G. Calderón P.

CONFORT

Entrada Gratuita

DOMINGO 5 A LAS 10,30 A.M.

GRAN SHOW ARTISTICO

¡CONJUNTOS FOLKLORICOS! VARIEDADES ¡Obsequios para todos los asistentes!

Y siga usando Papel CONFORT... el CONFORT trae suertel!

CIA. MANUFACTURERA DE PAPELES Y CARTONES S.A.

Eº 188 LIVINGS MODERNOS Materiales de Primera con Póliza de Garantía por 10 años. Cómprolo en LA FABRICA SAN IGNACIO 41 FONDO 88161 CON LA GENTIL ATENCION DE DAVID TEDIAS



NOTAS SOCIALES

MONIO GANA CUEVAS-GOMEZ DE LA TORRE VARGAS.



Un inmenso pesar—inmenso por hondo e irreparable— se ha cernido sobre la ciudad y sobre el país, con motivo de la muerte de la señora María Luisa Hechenleitner Trautmann de Fernández Díaz.

Era una de esas damas ajenas al bullicio, enemiga de la figuración. La modestia circundó todos los actos de su vida. Pero cuando un resplandor nos alumbró, tratamos de establecer su procedencia. Y esta luz que, desde cierta distancia, irradiaba sobre un hogar y sobre un hombre íntegro, batallador, irreductible en sus principios, y cuyo único norte es el interés público y el bien de la comunidad, arrancaba de su amable compañía. La sociedad que los apreciaba unidos disfrutando de su cordialidad, y el país que ha valorizado la obra del profesional, del político y del Alcalde, don Manuel Fernández Díaz, se sienten conmovidos ante el hondo quebranto que lo aflige y experimenta una gratitud más ardiente que nunca, hacia la que fue su colaboradora silenciosa, en la tarea que ha beneficiado a la colectividad.

La práctica de las enseñanzas cristianas fueron presididas, en su hogar, por la señora Hechenleitner de Fernández. Bajo su tutela y doctrina, aprendieron sus hijos a encauzarse en la senda de rectitud y de contracción al trabajo que hoy los hace respetables y estimados. Y el último ejemplo, inolvidable e impercedero, es la resignación con que enfrentó la crueldad de las dolencias que la llevaron a la tumba. Ni siquiera en los momentos más críticos de su enfermedad dio muestras de decaimiento, y, por el contrario, sostuvo, firme, la esperanza y alentó a los suyos para que soportaran la prueba que les enviaba el que es Dueño de nuestras vidas y que si nos las arrebató es para llevarnos al lugar adonde nos han destinado nuestras obras. Ese, donde ya descansa la señora María Luisa Hechenleitner de Fernández, es el de la eterna bienaventuranza que corresponde a los que conformaron su vida con la Ley de Dios.

MATRIMONIO GARCES TRONCO-SO-DIAZ DEOCARES.

Hoy, a las 12 horas, se bendecirá en la Capilla de la Universidad Católica de Valparaíso, el matrimonio de la señorita Lillian Díaz Deocares con el señor Pedro Garces Troncoso. Serán padrinos de la novia, don Carlos Díaz Valenzuela y la señora Emma Deocares de Díaz; y del novio, don Pedro Garces Concha y la señora María Troncoso de Garces. Bendecirá la ceremonia, el Rvdo. Padre Sergio Cifuentes Sanfuentes.

ALFABETIZACION Y EDUCACION RURAL.

El próximo lunes comenzará el curso de Alfabetización y Educación Integral, que dictará la señorita Teresa García Burr, a las personas que deseen prepararse rápidamente en seis clases, sobre esta materia. Las reuniones se efectuarán en la Parroquia San Bernardo, de Avda. Providencia N° 1619, segundo piso, lunes y jueves, de 11.30 a 12.30 horas.

EN MEMORIA DEL SEÑOR DIEGO ARMSTRONG LARRAIN.

En memoria del señor Diego Armstrong Larrain, se oficiará mañana una misa por el eterno descanso de su alma, a las 11.30 horas, en la Iglesia de La Merced.

MATRIMONIO ECHAZARRETA INIGUEZ-LARRAIN ZAVALA.

Hoy, a las 18 horas, se efectuará, con misa y comunión, en la Capilla del Colegio San Ignacio, de Pucuro, el matrimonio de la señorita Ximena Larrain Zavala con el señor Horacio Echazarreta Iniguez. Serán padrinos de la novia, don Hernán Larrain Dueñas y la señora Juanita Zavala de Larrain; y del novio, don Carlos Echazarreta Larrain y la señora María Iniguez de Echazarreta. Testigos de la novia: María Marin de Larrain, Elvira Latorre de Larrain, Amelía Zavala Gamboa, Amanda Zavala Gamboa, Isabel Zavala Gamboa, Francisco Nogues Agnetis, Carlos Zavala Gamboa, Alejandro Undurraga Thomson, Eduardo Larrain Marin, Luis Larrain Marin, Patricio Larrain Marin, Jorge Larrain Latorre, Alfonso Canales Güemes, Hernán Larrain Zavala, Juan Browne Valdivieso, Claudio Larrain Zavala, Patricio Beavente Cuevas y Sergio Vial Correa. Testigos del novio: Sara Infante Fernández, Vicente Iniguez Tagle, Trinidad Echazarreta de Valenzuela, José Miguel Iniguez Infante, Irene Lecaros de Echazarreta, Arturo Echazarreta Larrain, Manfredo Orb Pérez-Montt, Rebeca Echazarreta Larrain, Sergio Guzmán Vargas, Félix Velasco Velasco, Carlos Echazarreta Iniguez, Pedro Pablo Vergara Palacios, Pedro Aguirre Charlin, Francisco Larrain Alda, Hernán Vadillo G. y Arturo Ordóñez Sabarots. Bendecirá la ceremonia, el Rvdo. Padre Oscar Larrain Marin, S. J.

LA SRA. MARIA LUISA DE FERNANDEZ.

Un inmenso pesar—inmenso por hondo e irreparable— se ha cernido sobre la ciudad y sobre el país, con motivo de la muerte de la señora María Luisa Hechenleitner Trautmann de Fernández Díaz.

Era una de esas damas ajenas al bullicio, enemiga de la figuración. La modestia circundó todos los actos de su vida. Pero cuando un resplandor nos alumbró, tratamos de establecer su procedencia. Y esta luz que, desde cierta distancia, irradiaba sobre un hogar y sobre un hombre íntegro, batallador, irreductible en sus principios, y cuyo único norte es el interés público y el bien de la comunidad, arrancaba de su amable compañía. La sociedad que los apreciaba unidos disfrutando de su cordialidad, y el país que ha valorizado la obra del profesional, del político y del Alcalde, don Manuel Fernández Díaz, se sienten conmovidos ante el hondo quebranto que lo aflige y experimenta una gratitud más ardiente que nunca, hacia la que fue su colaboradora silenciosa, en la tarea que ha beneficiado a la colectividad.

La práctica de las enseñanzas cristianas fueron presididas, en su hogar, por la señora Hechenleitner de Fernández. Bajo su tutela y doctrina, aprendieron sus hijos a encauzarse en la senda de rectitud y de contracción al trabajo que hoy los hace respetables y estimados. Y el último ejemplo, inolvidable e impercedero, es la resignación con que enfrentó la crueldad de las dolencias que la llevaron a la tumba. Ni siquiera en los momentos más críticos de su enfermedad dio muestras de decaimiento, y, por el contrario, sostuvo, firme, la esperanza y alentó a los suyos para que soportaran la prueba que les enviaba el que es Dueño de nuestras vidas y que si nos las arrebató es para llevarnos al lugar adonde nos han destinado nuestras obras. Ese, donde ya descansa la señora María Luisa Hechenleitner de Fernández, es el de la eterna bienaventuranza que corresponde a los que conformaron su vida con la Ley de Dios.

Matrimonio.

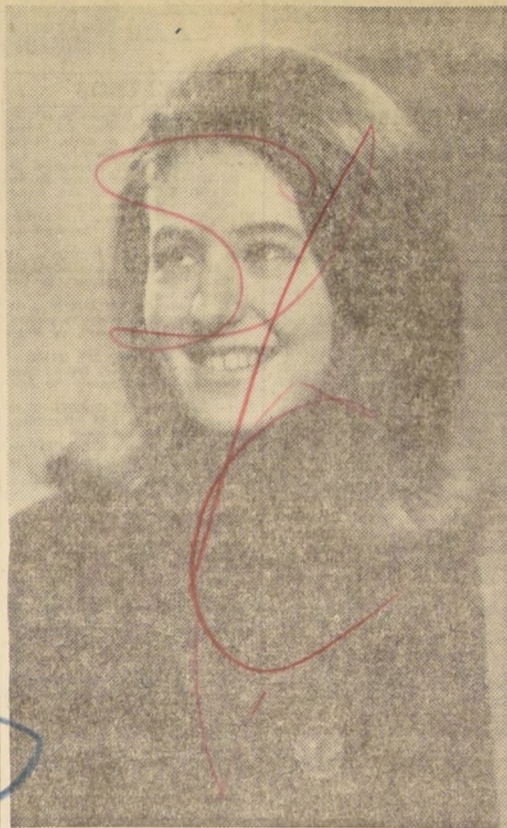

Señorita ELIZABETH POHL BRAVO, cuyo matrimonio con el Teniente de Ejército, señor Guillermo Vargas Avendaño se realizará hoy, a las 18 horas, en la Iglesia San Vicente de Paul (Alameda N° 1832). Bendecirá la ceremonia, el Rvdo. Padre, Edo. Jimenez; serán los padrinos por parte de la novia el señor Oscar Pohl Paulus y la señora Lucía Bravo de Pohl, y por parte del novio, el señor Guillermo Vargas Alborno y la señora Elvira Avendaño de Vargas.

MATRIMONIO.— En la Basílica de Lourdes, el Reverendo Padre Juan de Dios Aguirre, bendecirá hoy, a las 18 horas, el matrimonio de la señorita Delfina M. de los A. Silva Cabrera con don Luis E. Carrasco Torres. Actuarán de padrinos, por parte de la novia, don Adolfo Silva V. y señora Carmen Cabrera S., y por parte del novio, don Julio Salgado Moya, y señora Petronila de Salgado.

MATRIMONIO.— En la tarde de hoy se efectuará, en la Parroquia El Sagrado, de Concepción, el matrimonio de la señorita Erna Villalobos Escalona con el señor Raúl Bravo Carrera. Padrinos, por parte de la novia, serán la señora Elena Escalona de Villalobos y el señor Daniel Villalobos Miranda. Por parte del novio, la señora María Carrera de Bravo y el señor Manuel Bravo Uribe.

BAUTIZO.—

Hoy será bautizado en la Catedral de Cartagena, José Gregorio, hijo de don José Otárola Jorquera y de doña Adrián Maureira de Otárola. Serán padrinos, el señor Jorge Maureira Aguirre y la señora Inés Trejos Montes de Maureira.

OFERTAS QUE CONVENCEN

- PIJAMAS Francésas
- Para hombres E° 15.—
- GUARDAPOLVOS blancos para hombres .. E° 11,95
- GUARDAPOLVOS blancos para señoras:
- Manga corta E° 8,75
- Manga larga E° 9,75
- Chinitos E° 4,95
- DELANTALES niñitas E° 3,80
- PINTORAS SEÑORAS
- Popelina
- Batista E° 15,95
- Duchesse E° 7,95
- Saldos E° 7,95

FABRICA DE ROPA ALFONSO RUSSO A AV. ESPAÑA 141 TELEFONO 90362

san diego 1758 fono 567336

COMPRE AL FABRICANTE

mesas con formalita

POUFS E° 30

No hste su... Compre directamente en la Fca. más grande de Chile.

FCA. SKODA

SAN DIEGO 1858 Suc. N° 2 MAULE 627 Atención exclusiva sábado y domingo ESTACIONAMIENTO AUTOMOVILES

ALFOMBRAS DE LANA EN 10 COLORES DIFERENTES

E°120. 2. MTS x 1,30 MTS.

E°300 2,15 MTS. x 2,50 MTS.

E°360 2,15 MTS. x 3 MTS.

BAJADAS DE CAMA DE LANA E°35 CREDITOS

Venta directa al público solamente en la fábrica De 10 a 13 horas y 15 a 20 horas.

INDUSTRIA NACIONAL EPINGLE ESPERANZA 1238 (e. = Mapocho y Balmaceda) Fono: 93039

Si otros ganan... ¿POR QUE NO UD.?

De inquilino..... a progresista agricultor.

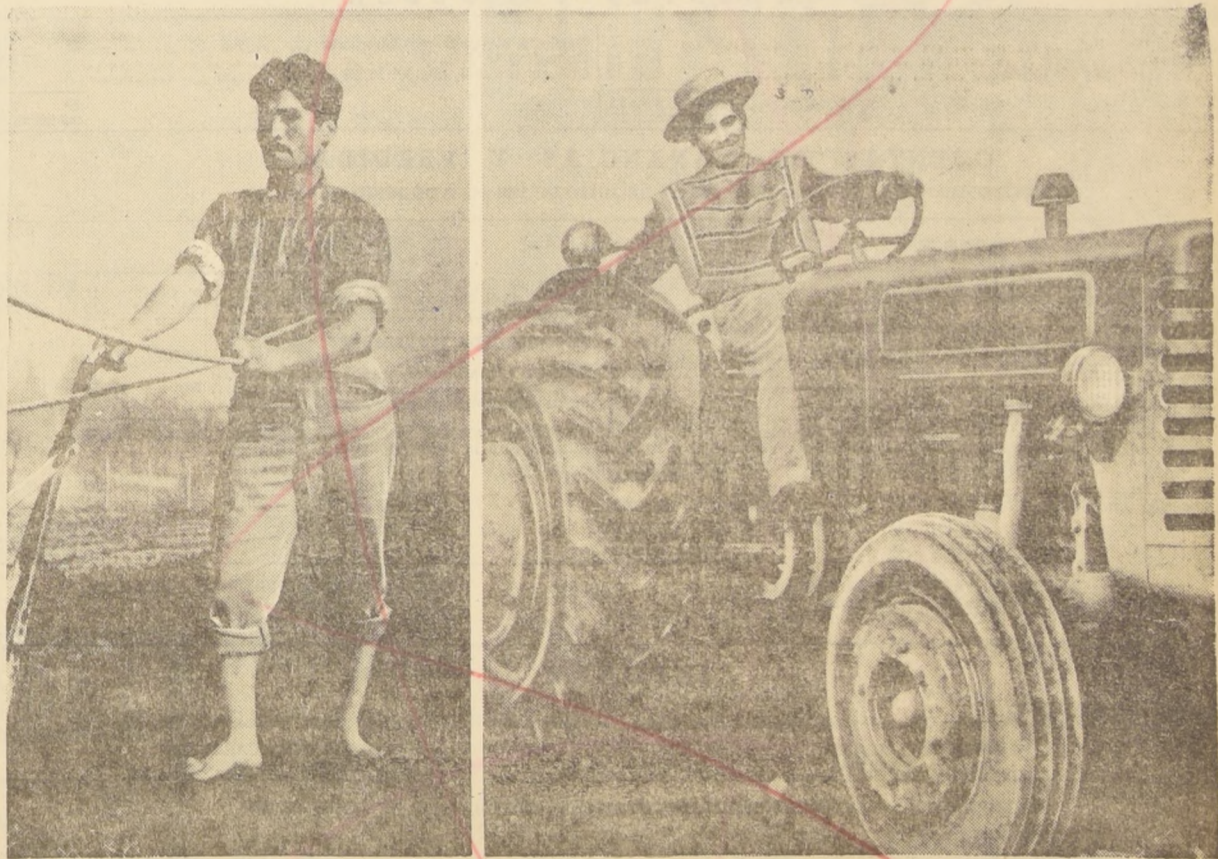

¡IMAGINESE...! ¡UD. PUEDE GANAR MILLONES EN UN INSTANTE!

que significan la seguridad de poder realizar todos sus mejores deseos... y los de su familia... y todo con una simple decisión: COMPRAR HOY MISMO SU PA-SAJE A LA FELICIDAD: UN BOLETO DE POLLA!

Polla

en un boleto de Polla está su fortuna y Ud. coopera con el Consejo Nacional de Deportes.

INCREIBLE PERO CIERTO

LIVING E°120

ALFOMBRAS tipo "CIC" E° 90.—

ALFOMBRAS Funcionales E° 195.—

PLANTAS DIRECTAS DE FABRICA

ATENDIENDO DOMINGOS Y FESTIVOS!

SAN PABLO 1455

CLOCA

Este es el momento, al hinchar las venas de los durazneros, de aplicar Cloca. Es el único fungo-insecticida a base de Píridio Hospital de Plantas E.O. BORGHEZ (Jardin Reseda), P. de Valdivia 1694. Consejos útiles, desinteresados. También abierto festivos, de 9 a 21 horas.

HOY DIA

SABADO

DIAS DE USAR DOLLY PEN

LA PALMERA

TORTAS PASTELES Y GALLETAS

ALAMEDA 790

TELEFONO 34743

Nuevo Circo Las Aguilas Humanas 1965; hoy, tres funciones, Teatro "Caupolicán", elenco superior muy aplaudido

Repleto, el grande y magnífico Teatro Caupolicán, ayer marcó otro ruidoso triunfo del prestigioso CIRCO LAS AGUILAS HUMANAS 1965...

Seguirán triunfando en el "Caupolicán", porque el cuadro tiene bases fundamentales extraordinarias. Buenos artistas, jóvenes, lozanos, elegantes...

El NUEVO CIRCO LAS AGUILAS HUMANAS 1965, nos presenta un mosaico internacional de amplio vuelo, porque, además exhibe brillantes actos franceses del Circo D'Hiver de París...

que, además exhibe brillantes actos franceses del Circo D'Hiver de París tales como "Dafne y Apolo", gimnásticos, plásticos, exaltación de la belleza del cuerpo femenino...

Seguirán triunfando en el "Caupolicán", porque el cuadro tiene bases fundamentales extraordinarias. Buenos artistas, jóvenes, lozanos, elegantes...

El NUEVO CIRCO LAS AGUILAS HUMANAS 1965, nos presenta un mosaico internacional de amplio vuelo, porque, además exhibe brillantes actos franceses del Circo D'Hiver de París...

GUIA DEL ESPECTADOR

TEATROS

ANTONIO VARAS, Morandé 25 (61200) - 19, 20 y 21 horas: Instituto del Teatro de la Universidad de Chile. "Santa Juana", de G. Shaw...

EGANA, Los Guindos 3268 (471026) - 19 y 22 horas: Un loco con suerte. EE. UU. Cómica. Menores. EL GOLF, Anequido 614 (480046) - 19, 15 y 22 horas: Lo que son las mujeres. Inglesa. Comedia. Mayores de 21 años...

METRO, Bandera 137 (83361) - 13, 30, 16, 19 y 22 horas: Fui un ladrón. Mayores 21 años. ORIENTE, Pedro de Valdivia 099 (41343) - 15, 19, 15 y 22 horas: Nuestro primer amor. Alemana. Comedia. Mayores y menores...

CINES

ASTOR, Estado 257 (392112) - 13, 15, 15, 19 y 22 horas: El mundo está loco, loco, loco. EE. UU. Comedia. Colores. Mayores y menores. BANDERA, Bandera 76 (89111) - 14, 16, 19 y 22 horas: El virrey. Inglesa. Comedia. Mayores 21 años...

De "El Album de la Familia Trapp" LA FAMILIA VON TRAPP EN CHILE Y EN COLOR! JUNTO A JULIE ANDREWS

EL ALBUM DE LA FAMILIA VON TRAPP MARTES 7 Todos en Chile en el Cine "Ducal" Julie Andrew Christopher Plummer

"ORGANIZACION KAPPES" Balance General de la Compañía de Seguros "ANDALIEN" AL 30 DE JUNIO DE 1965

Table with columns: ACTIVO, PASIVO, DEUDORES DIVERSOS, RESERVAS TECNICAS, ACREDORES DIVERSOS, PROVISIONES, GANANCIAS Y PERDIDAS. Includes sub-totals and grand totals.

CUENTAS DE ORDEN Values in Garantía, Inversión D. F. L. N° 2, Obligación Corvi Ley N° 15.228

CUENTAS DE GANANCIAS Y PERDIDAS CORRESPONDIENTE AL PERIODO DESDE EL 1.º DE JULIO DE 1964 AL 30 DE JUNIO DE 1965.

Table with columns: DEBE, HABER. Includes Reseguros, Reserva de Riesgos en Curso, Sinistros, Comisiones, Impuestos, sueldos, gastos y contribuciones en operaciones de seguros...

SANTIAGO PASSALACQUA MOLINA Sub-Gerente Contador C. de C. N.º 2029 - Lic. N.º 5158 VICENTE GARCIA HUIDOBRO PORTALES Gerente General

INFORME

SEÑORES ACCIONISTAS: Hemos revisado el presente Balance y los Documentos en Cartera y confrontado las partidas del Mayor, encontrando todo conforme.

SITUACION DE LAS INVERSIONES SEGUN COTIZACION OFICIAL AL 30 DE JUNIO DE 1965

Table with columns: ACCIONES, PLAN HABITACIONAL. Lists investments in Caja Reaseguradora de Chile, Organización Kappes S. A. C., etc.

OTRO GRAN CONCURSO DE "LA NACION" Ud. puede ganar lindos premios y E° 50.-, llenando "El Album de la Familia Von Trapp"...

PADRES traigan a sus niños NIÑOS traigan a sus padres LA MAGIA DEL CIRCO EN SANTIAGO - ¡VAMOS AL "CAUPOLICÁN", ES EL MEJOR!

HOY SABADO 4 y MAÑANA domingo 5 tres fiestas cada día. MATINE a las 3 VERMUT 6.40 NOCHE 9.40. LES ORTANIS, LOS ELEFANTES TWISTERS, CIRCO LAS AGUILAS HUMANAS 1965

MUNICIPALIDAD DE LAS CONDES MODIFICACION PLANO REGULACION. SANTA JUANA G. BERNARD SHAW PRESENTA EL ITUCH HOY 18.30 Hrs. T. ANTONIO VARAS

GUIA DEL ESPECTADOR

... EN LOS CINES CITY Y ... PROYECTA LA PROXIMA SEMANA ... Y AVENTURAS DE ALI BABA ... EN TECNICOLOR!



SUSANI BRUNETTI, la morena en bikini, se ganó al público con su garra de vedette. A su derecha, la modelo uruguayana, Mary Albano y, a su izquierda, María Morel, la segunda vedette de la compañía. Estas tres figuras revisteriles del Río de la Plata fueron bien acompañadas por las chicas de casa... (Foto Cortés)

El apuesto galán y la bella Jocelyn Lane en las Aventuras de Ali Babá, la notable de gran espectáculo que irá en breve a los CINES CITY y YORK, reviviendo el esplendor de "Una Noche", y con censura para mayores y menores.

... de los animales, gran atracción "Bill Circus" 1965, hoy, tres shows en Alameda 1461



... por nutrida compañía de animales, gran atracción "Bill Circus" 1965, hoy, tres shows en Alameda 1461

... MARICARMEN, trapecista hispanica de la troupe de Gimnastas Aereos españoles "Los Castillos", que con Chaplin Volador actúan hoy en los tres shows especiales en Alameda 1461.

... tonies de Chile y Argentina, con repertorio destinado a regocijar a adultos y niños, en auténtico Circo Bajo Carpa. El NIEVO CIRCO BUFFALO FILM 1965 actúa con su grupo Musical Orquesta Rock The Blue Boys, del director Charles Flynn, destinado a intensificar la atracción de dicho espectáculo que durante el mes de septiembre será sitio de reunión obligado de todos los amantes del gran Circo Moderno.

... Hoy sábado 4 y mañana domingo 5, habrá triples shows en matiné especial a las 3.10, con el Mundo de los Animales.

... ASOCIACION NACIONAL DE LA PRENSA ... JUNTA GENERAL EXTRAORDINARIA DE ASOCIADOS ...

... EL SECRETARIO ...

FERIA DEL DISCO ... VENDE MAS Y MAS BARATO ... DISCOS ... LONG PLAY DE 12" STEREO ...

CIRCOS

CARPA MODERNA, Alameda 1461 (647/8).— 15, 18.40 y 21.40 horas. Circo Norteamericano "Buffalo Film" 1965.

REVISTAS

COUSINO, San Ignacio 1249 (66657).— 19, 21.30 y 22.30 horas: Circo. OPERA, Huérfanos 837 (30176).— 19, 21.45 y 23.15 horas: Circo. REVISTAS BIM-BAM-BUM: "Las Intocables".

ROTATIVOS

ALAMEDA, Av. B. O'Higgins 2987 (91254).— Rotativo desde las 13 horas. La flecha de oro. El gran Caruso. Selección de Tom y Jerry. ALCÁZAR, Brasil 373 (80122).— Rotativo desde las 13 horas: La amarga victoria. El Premio Corcoran heredado. A. ALESSANDRI, Av. B. O'Higgins 2879 (96848).— Rotativo desde las 11 horas. Un disparo en la sombra. EE. UU. Cómica. Mayores de 18 años.

HOLLYWOOD

IRRAWADDI, Irarrázaval 2903 (42389).— Rotativo desde las 14 horas: El club de la nueva ola. Imperio de las audaces. Hércules, Sansón y Ulises. HULLIN, Huérfanos 979 (31609).— Rotativo desde las 10.30 horas: El tren. EE. UU. Acción. Suspense. Mayores y menores.

PRAT

PRAT, San Diego 2117 (50754).— Rotativo desde las 13 horas: El amor llega a Jalisco. Así corrió Pedro Infante. PA qué me sirva la vida. REAL, Compañía 1040 (55353).— Rotativo desde las 11 horas: El circo de la muerte. Not. y agregados. Alemana. Policial. Mayores de 14 años.



SUSANI BRUNETTI, la morena en bikini, se ganó al público con su garra de vedette. A su derecha, la modelo uruguayana, Mary Albano y, a su izquierda, María Morel, la segunda vedette de la compañía. Estas tres figuras revisteriles del Río de la Plata fueron bien acompañadas por las chicas de casa... (Foto Cortés)

Con vedettes y alegría partió el Bim-Bam-Bum

El Teatro Opera abrió de nuevo sus puertas. Para dar paso a la Compañía de Revistas Bim-Bam-Bum. En este tipo de espectáculos la calidad artística es importante, pero secundaria. Lo que interesa ante todo, es que el Teatro de Revistas —este u otro— esté allí, con su música y alegría, como un punto luminoso en el trajín nocturno. El Bim-Bam-Bum, como el difunto Goyescas, quita al centro de Santiago, al caer la noche, su desahogada cara provinciana. Por eso hubo genuina alegría en el público que concurrió al debut y entusiastas aplausos saludaron con cariño a las conocidas caras de farándula.

LOS ARTISTAS

Irís del Valle y Sergio Feito se robaron la película. Los dos cómicos se lucieron en todo lo que valen y, aunque actuaron separadamente, podrían formar una pareja extraordinaria. Los Tres Diferentes y el conjunto cólico de Los Sheiks fueron las cortinas más celebradas.

Entre las vedettes importantes destaca Susana Brunetti, con su cancha y dominio de escena. La rubia Marta Mo-

rel hace un número de strip-tease de complicado montaje. Es buena en lo suyo, pero podemos decir que en casa tenemos mejor. A la agradada modelo uruguayana Mary Albano no se la aprovecha suficientemente. Habrá que hacerle un número para lucirla mejor... El coro, bastante homogéneo, estuvo dirigido por el bailarín del Ballet Municipal, Enrique Lagarribel, quien realizó una coreografía sencilla, pero ajustada a las necesidades de la escena y las posibilidades de las chicas. Entre estas destacan Isabel Ubbilla y Lillian Bell, que regresó de Valparaíso para unirse a la compañía. Un consejo: los boys deben apoyar a las vedettes y no tratar de competir con ellas.

PINTURAS ANDINA S. A.

PAGO DIVIDENDO — 2a. CUOTA. Por acuerdo del Directorio, a partir del 15 de septiembre de 1965 se pagará en la oficina principal de la Sociedad, calle San Diego N.º 231, la primera cuota de \$2.000 neto, por acción, correspondiente al dividendo N.º 1.

Cierre del Registro de Accionistas

Para los efectos de este reparto, el Registro de Accionistas permanecerá cerrado desde el 11 al 15 de septiembre de 1965, ambas fechas inclusive.

Santiago, 4 de septiembre de 1965.

MUNDO DEL CONCIERTO POR SHAMAN

—En Edimburgo (Escocia) se está verificando actualmente el Festival Internacional de Música y Drama, con la participación de la Orquesta Sinfónica de Hamburgo, la Orquesta de Cámara Holandesa, la New Philharmonia de Londres, la Orquesta Sinfónica Nacional de Escocia, la Orquesta de la BBC escocesa y nutrida programación de famosos solistas.

—La Orquesta Sinfónica del Conservatorio de New England, de Boston (USA), dio la primera audición hemisférica de "Gruppen", de Karlheinz Stockhausen, teniendo que dividirse en tres agrupaciones, según la exigencia del autor, y bajo la dirección de Frederick Prausnitz y los asistentes D. Diamatopoulos y Wm. Stein.

—En seis conciertos sinfónicos organizados por el Real Conservatorio de Música de Bruselas, a cargo de Edouard Van Remortel, se ejecutó exclusivamente obras de Bach; y se contó con la asistencia del Rey Balduino y la Reina Fabiola.

—Los conciertos oficiales de abono de la Orquesta Filarmónica de Viena han sido dirigidos por los maestros Maazel, Boehm, Kertesz, Preter, Schuricht, Mehta y Benjamin Britten.

—El violinista argentino Rubén González, ganador del Primer Premio del Concurso Internacional María Canals (Barcelona, 1964), ha sido designado violinista concertino de la Orquesta Alessandro Scarlatti de la RAI de Nápoles.

—El director Carl Schuricht fue condecorado en España con la Gran Cruz de la Orden de Alfonso el Sabio, por sus servicios a la música peninsular.

—El 26 de septiembre se verificará en los Estados Unidos de N. América el II Concurso de Piano "Van Cliburn", el cual ha creado expectación mundial.

—El Festival Bach de Hamburgo presentó alrededor de cien obras del maestro de Eisenach, con la participación de 23 coros, 14 orquestas y agrupaciones instrumentales y numerosos solistas y cantantes de fama universal.

—En el Concurso Príncipe Rainiero de Mónaco se recibieron 290 partituras procedentes de cuarenta países; se declaró desierto el rubro de la música orquestal, mientras que el de Cámara fue otorgado a Fernando Lopes-Graça, de Portugal, y el de música escénica a Romuald Trzaskowski (Polonia) por su ballet "Las estatuas del Hechicero" (30.000 francos).

CINES COMUNALES

AVENIDA (Bain).— Rotativo desde las 15 horas: Pistolas de Casa Grande. A la casa del rinoceronte. EL BOSQUE, Gran Avenida, paradero 33 (52066, anexo 88).— Rotativo desde las 18 horas: Aguas indomables. El crimen del expreso de París. Mayores de 14 años.

Rock Hudson, uno de los galanes mejor vestidos de Hollywood y la línea Rock Hudson del buen vestir.



En Casa PETIT COHE, en Huérfanos 864, pueden admirarse las confecciones con la "línea Rock Hudson" que son propiamente las que usa en sus trajes el galán norteamericano Rock Hudson, astro de Universal Pictures y que puede admirarse en el grabado. Hudson no sólo es un actor de nota. Se cuenta entre los diez mejor vestidos intérpretes de Hollywood.

HOY, TRES SHOW-CIRCUS; EL "UNICO" CON FIERAS AFRICANAS Y ANIMALES AMAESTRADOS QUE ENCANTAN A LOS NIÑOS... YES... YES, MUCHO BUENO!

CIRCO BILL BUFFALO 1965



Grupo caballos anglo-árabes, ponies de Stheland, camellos y dromedarios asiáticos... 10 LEONES... 10 FIERAS. TODAS JUNTAS FRENTE AL HOMBRE

La sensación de BUENOS AIRES ahora en Santiago: el domador suicida KARK MAREK y sus leones carnívoros!

"LOS TRES WILLIAMS", CICLISTAS EQUILIBRISTAS COMICOS; RECORD DE CARCAJADAS

HOY METRO x PLAZA x CALIFORNIA x NILO x CARRERA ... ALAIN DELON-ANN MARGRET VAN HEFLIN-JACK PALANCE ... FUÍ UN LADRON

MARTES 7 DUCAL 6.15-10 PM ... LA NOVICIA REBELDE ... JULIE ANDREWS (OSCAR 1965) ... CHRISTOPHER PLUMMER ... ELEANOR PARKER-RICHARD HAYDN

PANORAMA CULTURAL

FUNCION DE TITERES. — Mañana domingo, a las 11 horas, la Compañía de Titeres "Bululu", de Paulina Douso y Clara Fernández, dará una función de titeres en la Sala de Actos del Instituto Cultural de Las Comedias, Avda. Apoquindo 6570. Entrada libre.
II JORNADA CULTURAL DE SANTIAGO. — Entre los números de esta feria, ubicada en Avda. Ecuador, frente a la Universidad Técnica del Estado, se destacan para hoy, a las 11 horas, una conferencia del escritor Manuel Balboa, con motivo del aniversario de la muerte de José Miguel Carrera. Mañana domingo, a las 10.30 horas, se celebrará en los patios de la antigua casa, frente a la carpa, un encuentro organizado por la Agrupación Folclórica e Instituto Musical de la Universidad de Chile. Este encuentro será transmitido por la cadena de emisoras de Radio Cooperativa Vitalicia, en el programa "Art Tenemos Música, Ciudadanos". En estas II Jornadas destacan las exposiciones de artes plásticas y artesanía, charlas de escritores, cine de arte, folklórico, ballet, música, coros, teatro, titeres, circo, teatro infantil, Ballet Municipal de Arte Moderno.

Table with financial data for Banco de Chile, including exchange rates for Dollar and Libra, and interest rates for various terms.

Informaciones Comerciales. Proporcionadas por Swett y Eyzaguirre, Corredores de la Bolsa.

Table titled 'Mercado Bursátil' showing market volume and prices for various stocks and bonds.

Table titled 'Precios al Cierre' listing closing prices for various commodities, metals, and agricultural products.

FOR TON. — PRECIO DEL COBRE EN LONDRES — TON. LARG. PRIMERA RUEDA. SEGUNDA RUEDA.



EXPOSICION DE VILMA RAINIERI. — Después de una semana de exitosa afluencia de público, mañana toca a su fin la exposición de oleos, que el lunes de esta semana, en la Sala Banco de Chile, calle Huérfanos N° 972, inauguró la joven y valiosa pintora Vilma Rainieri de Sirvent.

EXPOSICION DE VILMA RAINIERI. — Después de una semana de exitosa afluencia de público, mañana toca a su fin la exposición de oleos, que el lunes de esta semana, en la Sala Banco de Chile, calle Huérfanos N° 972, inauguró la joven y valiosa pintora Vilma Rainieri de Sirvent.

RESULTADO DEL PUZZLE ANTERIOR. HORIZONTALES. 1 Resultado del juego de los órganos que concurre al desarrollo y la conservación del sujeto. (Pl.).

Table with crossword puzzle clues in Spanish, listing horizontal and vertical words.

COTIZACIONES DE ACCIONES. OPERACIONES DEL 3 DE SEPTIEMBRE DE 1 A 13 HORAS.

Table with stock market quotations for various companies, including prices and volumes.

SERVICIO NACIONAL DE SALUD. CENTRAL DE ABASTECIMIENTO. PROPOSTA PUBLICA N° 1-1265 — DE IMPORTACION.

SERVICIO NACIONAL DE SALUD. CENTRAL DE ABASTECIMIENTO. PROPOSTA PUBLICA N° 1-1165 — DE IMPORTACION.

RADIOGRAFICAS DENTALES. PARA EL DIA 30 DE SEPTIEMBRE DE 1965, A LAS 16 HORAS.

EXPOSICIONES DE ARTE. GALERIAS DE ARTE. CARMEN WAUGH. — Bandera 121, segundo piso. Exposición de Adolfo Couve y Nelson Leiva.



TARZAN. EL ATAQUE POR SORPRESA INCLINO LA BALANZA EN FAVOR DE TARZAN Y LOS WAZIRIS...

FUERZA AEREA DE CHILE SU HISTORIA. Debido a que la aviación en sus principios, tuvo mayor desarrollo en Francia, el general Pinto Concha, que residía en Berlín, comisionó al teniente coronel Pedro P. Darnetell, a la sazón en París, para que efectuara los primeros estudios acerca del servicio aéreo francés y elaborara un informe al respecto.

SERVICIO MEDICO NACIONAL DE EMPLEADOS. AVISO. CONVOCATORIA A CONCURSO MEDICO.

MUNICIPALIDAD DE SANTIAGO. DECRETO SECC. 2ª N° 1314, DE 31 DE AGOSTO DE 1965. PROCEDASE A LA VENTA EN PUBLICA SUBASTA.

SERVICIO NACIONAL DE SALUD. CENTRAL DE ABASTECIMIENTO. PROPOSTA PUBLICA N° 1-1265 — DE IMPORTACION.

SERVICIO NACIONAL DE SALUD. CENTRAL DE ABASTECIMIENTO. PROPOSTA PUBLICA N° 1-1165 — DE IMPORTACION.

Vertical text on the right edge of the page, likely a page number or publication information.



Tibor Menke, renombrado escritor francés, profesor de la Facultad de Ciencias Políticas de la Universidad de París, cuyo interés por los problemas de los países en desarrollo es ampliamente conocido, después de un viaje por el continente americano, escribió varios artículos sobre el trabajo y la actividad del BID, los que fueron reproducidos por revistas y periódicos de todo el mundo. A continuación presentamos uno de estos artículos:

"El Banco Interamericano de Desarrollo se creó en momentos que se aceptaba, generalmente sin discusión, la necesidad de revisar radicalmente los principios que guían y orientan la ayuda occidental.

El gran ciclo histórico de fundación de imperios y de liberación de colonias había terminado. Comenzaba un nuevo período hacia una forma diferente de organización mundial. La ayuda multilateral sustituyó al bilateralismo que había primado entre países dominantes y dominados del mundo. Sin embargo, se han desfigurado sus finalidades, a menudo por consideraciones políticas, tácticas y comerciales, o ha tomado la forma de ayuda de emergencia a corto plazo al surgir alguna crisis.

La tarea ahora consiste en formular los principios de esta ayuda internacional capaces de crear una nueva y satisfactoria relación entre las regiones al-

"BID", UN PRECURSOR

por TIBOR MENKE

tamente industrializadas del Hemisferio Septentrional y las que todavía son principalmente productoras de artículos básicos de la mitad meridional del mundo.

Podría parecer desmesurada la magnitud de los esfuerzos que deben desplegar los países económicamente menos desarrollados. Tendrán, inevitablemente, que acumular con sus propios recursos la mayor parte del capital de fomento que necesitan. Para esto necesitarán adaptar sus instituciones al esfuerzo requerido. Asimismo, deberá realizarse una revolución social pacífica a fin de iniciar la compleja cadena de reacciones que permita al elemento humano entre-

gar su dinámico aporte. Tendrán también que coordinar sus planes de fomento con los de sus vecinos para asegurar la movilización más acertada de los recursos disponibles.

La ayuda que pueden ofrecer los países industrializados podría presentar tres formas: en primer lugar, la modificación del sistema del comercio mundial para aumentar los ingresos que perciben los países más pobres con sus exportaciones de productos básicos; en segundo lugar, la apertura de sus mercados a mayores cantidades de artículos industriales de los países en desarrollo, y por último, el ofrecimiento de asistencia fi-

esta "medida" contribuyeron a lograr, puede depender de que la mitad meridional más pobre del globo no se vea perturbada durante los últimos 25 años de este siglo por turbulencias revolucionarias. Sin embargo, para alcanzar el deseado índice de desarrollo será necesario que tanto los países beneficiarios como los donantes adopten nuevas ideas y actitudes, establezcan y organicen nuevas instituciones y lleven a cabo nuevas políticas comerciales.

A mi parecer, el BID es una de las pocas instituciones bancarias actuales que ya se ha adaptado a la nueva fase que se aproxima.

Actúa ya como catalizador, pues asocia por igual fondos extranjeros e internos; es un puente por el que llegan inversiones de fuera de su propio radio de actividad; es un reformador que promueve cambios estructurales y aplica el descontento social, y es también un elemento unificador al hacer multilateral la ayuda externa y movilizarla en favor de la integración regional y continental.

Su experiencia en estos campos permitirá al BID asumir responsabilidades todavía mayores en los años venideros.

El empeño actual para garantizar el poder adquisitivo de los productos básicos de exportación puede dar lugar a convenios mundiales de productos o a métodos de financiamiento compensatorio. En ambos casos, el BID proporcionará un mecanismo para su administración por parte de América Latina. Además, si se crea un Fondo Multilateral Interamericano para el Desarrollo Económico y Social, abierto a la participación de los países europeos y de otros países exportadores de capital, su administración se puede confiar también al BID. En una perspectiva todavía más amplia, la integración económica con la coordinación política que involucra podría gradualmente transformar aun al mismo BID en el órgano central de un posible sistema bancario del continente latinoamericano.

Con estas funciones reales y potenciales, el Banco Interamericano de Desarrollo surge como precursor de una clase de instituciones financieras que puede ser imprescindible en las principales regiones económicas del mundo. A pesar de su corta existencia está bien dotado ya para constituir un instrumento importante de acuerdo con los nuevos principios que caracterizan hoy a la ayuda.

Además de su función financiera específica lo anterior determina la multiplicación de una variedad de actividades destinadas a mejorar la capacidad de negociación de quienes ahora contribuyen a que las masas necesitadas que habitan la parte meridional de nuestro globo se conviertan en verdaderos consumidores.

EL COOPERATIVISMO UNA SOLUCION AL PROBLEMA HABITACIONAL

GRACIAS A LA COLABORACION DEL BANCO INTERAMERICANO DE DESARROLLO, B. I. D.



ALICOOP SOC. AUXILIAR DE COOPERATIVAS DE VIVIENDAS
PERSONALIDAD JURIDICA N° 196

ALIANZA NACIONAL DE POBLACIONES
PERSONALIDAD JURIDICA N° 3564

ALICOOP, Sociedad Auxiliar de Cooperativas de Viviendas, un colaborador más de la Caja Central de Ahorros y Préstamos en la tarea de la solución del problema habitacional.

CASAS CONSTRUIDAS		
Soc. Coop. Gumucio	45 viviendas	E° 356.000,00
" " Galvarino	250 id.	1.585.000,00
" " San Lázaro	125 id.	1.356.952,90
" " San Carlos	204 id.	2.076.760,80
" " El Esfuerzo	108 id.	1.541.000,00
M. B. Borgoño	35 id.	509.972,59
	762 id.	E° 7.425.686,29

EN PREPARACION PROPUESTAS		
El Esfuerzo	339 viviendas	E° 5.600.000,00
Indus	25 id.	300.000,00
San Carlos	250 id.	3.000.000,00
Barros Borgoño	35 id.	509.000,00
	639 id.	E° 9.409.000,00

Valor aproximado que se fijarán al abrir las propuestas.

SOLUCIONE UD. TAMBIEN SU PROBLEMA HABITACIONAL A TRAVES DE UNA COOPERATIVA DE EDIFICACION DE VIVIENDAS.

INFORMESE EN **ALICOOP - HUERFANOS 1373 - OFICINA 909**
TELEFONO No 61578

BANCO

INTERAMERICANO

DE

DESARROLLO



MISION Y MANDATO:

INTEGRACION ECONOMICA Y REINTEGRACION POLITICA DE AMERICA LATINA

La Acción del BID en Chile

EXITOSAS MISIONES EN EUROPA

En la segunda quincena de 1961, don Felipe Herrera realiza su primera misión oficial como Presidente del BID en las más importantes capitales europeas, entrevistándose con sus gobernantes políticos, banqueros, industriales, periodistas y técnicos en las más diversas especialidades. En esta ocasión anunció que "ya los países latinoamericanos habían empezado a trabajar juntos y podían presentar al BID, en Europa, como una institución representativa de nuestro continente, pues lo integran todos sus países". Herrera describió profusamente el carácter y funcionamiento de su institución y expuso las perspectivas de colaboración futura con los países europeos. En marzo de 1963, volvió a Europa, acompañado por el representante general para Europa, Julio González del Solar, y el Gerente y Consejero financiero Dr. Copete-Lizarralde y Forbert Menapace. Esta vez aseguraba que su nueva visita "tenía por objeto exponer en términos claros y concretos las sugerencias del BID, para el encauzamiento de los recursos con que Europa debía cooperar al desarrollo de América Latina".

Los positivos resultados de las gestiones del señor Herrera y acompañantes en Europa, pueden apreciarse en estas mismas columnas, como en otras páginas de esta edición. Cabe, si, añadir que la reciente Asamblea de Gobernadores acordó "manifestar su satisfacción por la intensa labor efectuada por la Administración del Banco para la captación y canalización de recursos financieros de países no miembros, en favor del desarrollo económico y social de América Latina". La Asamblea, además, aprobó "solicitarle a la Administración del Banco, que continúe dicha labor, con la diligencia, flexibilidad y atención a los términos en que se suministraron los recursos demostrados hasta el presente". La Asamblea, igualmente, "reiteró el apoyo de los países miembros a las futuras gestiones que realice el Banco en este sentido, en su calidad de institución multilateral representativa de América Latina en el campo financiero". En la primera resolución, ya la Asamblea había expresado su agradecimiento al Directorio Ejecutivo por la preparación del documento "Aportación de Recursos Adicionales por Países que no son Miembros del Banco".

PRESTAMOS DEL BID A CHILE

FONDO ORDINARIO DE CAPITAL				
Prestatario	Monto del Préstamo	Pago de Amortización	Tasa de Interés	Observaciones
CORFO	6.000.000	10 años	5,75 %	Desarrollo de la industria minera y pesquera.
M. O. P.	1.050.000	46 años	5,75 %	Agua potable de Concepción y Talcahuano.
CORFO	5.000.000	9 años	5,75 %	Empresa Pesquera Tarapacá.
Gobierno de Chile	2.224.423	16 años	5,75 %	Riego Canal Maule Norte.
Compañía Manufacturera de Papeles y Cartones	16.000.000	12,5 años	5,75 %	Ampliación fábrica en Lajas.
Gobierno de Chile	1.235.000	9 años	5,75 %	Maderas aglomeradas Pinihue.
Gobierno de Chile	5.125.000	16 años	5,75 %	Empresa de Agua Potable de Stgo.
CORFO	11.000.000	10 años	5,75 %	Empresa Nacional de Petróleo (ENAP).
CORFO	6.000.000	9 años	5,75 %	Financiamiento de proyectos industriales.
Bco. Central de Chile	2.000.000	(*)	6 %	Financiamiento de las exportaciones.
Gobierno de Chile	3.500.000	16 años	6 %	Embalse Digua.
Cia. Manufacturera Papeles y Cartones	1.400.000	12,5 años	6 %	Ampliación fábrica en Lajas.

(*) Pagadero en periodos y condiciones fijadas por los documentos de crédito.

FONDO FIDUCIARIO DE PROGRESO SOCIAL				
Prestatario	Monto del Préstamo	Pago de Amortización	Tasa de Interés	Observaciones
Gobierno de Chile	2.470.000	10 años	2,75 %	Agua Potable (Concepción y Talcahuano).
CORFO	1.268.000	15 años	1,25 %	Corporación de la Reforma Agraria.
CORFO	10.000.000	10 años	1,25 %	Para crédito agrícola (INDAP).
Gobierno de Chile	5.000.000	13,5 años	1,25 %	Caja Central de Ahorro y Préstamos.
Provien y Cia. C. P. A.	2.000.000	10,5 años	1,25 %	Viviendas.
Universidad de Chile	2.300.000	14,5 años	1,25 %	Educación avanzada.
Unicop	600.000	14,5 años	1,25 %	4 supermercados.
CORVI	2.000.000	29,5 años	1,25 %	Viviendas.
Gobierno de Chile	2.500.000	29,5 años	1,25 %	Agua potable (400 núcleos rurales).
Caja Central de Ahorros y Préstamos	5.000.000	26,5 años	1,25 %	Viviendas.
Universidad de Chile	1.250.000	19,5 años	1,25 %	Educación avanzada.
Universidad Católica de Chile	1.050.000	19,5 años	1,25 %	Educación avanzada.
INVICA	2.000.000	19,5 años	1,25 %	Viviendas.

FONDO PARA OPERACIONES ESPECIALES				
Prestatario	Préstamo	Amortización	Tasa de Interés	Observaciones
CORA	6.343.950	27 años	4 %	Reforma agraria.
CORA	265.000	7 años	4 %	Asistencia técnica.
CORFO	1.436.842	9,5 años	4 %	Proyecto aerofotogramétrico.

El 17 de febrero se hizo público el nuevo préstamo otorgado por el BID a la CORFO por US\$ 3.000.000, para financiar un programa continuo de estudios de preinversión. La Fundación de Viviendas y Asistencia Social, por su parte, tiene anunciado que con un préstamo del BID con cargo al Fondo Fiduciario de Progreso Social, por US\$ 12.000.000, construirá doce mil casas.

DATOS EXTRAOFICIALES

Referencia que Nos Legó John F. Kennedy

AL DESCENDER del avión que lo traía desde Sao Paulo, después de haber sostenido entrevistas con los Presidentes de Argentina, Uruguay y Brasil, don Felipe Herrera tuvo la primera noticia del fallecimiento del Presidente Kennedy, a quien lo ligaba una entrañable amistad desde que se conocieron en Londres, años después de la segunda guerra mundial. Horas después, el señor Herrera entregaba en Santiago las declaraciones que reproducimos, por considerarnos de vigente y palpitante actualidad:

DOCTRINA KENNEDY, DE SOLIDARIDAD CONTINENTAL, CONTIENE GRAN RIQUEZA MORAL.

Don Felipe Herrera finalizaba sus declaraciones cuando me correspondió la suerte de encontrarle con Kennedy, recién de su con-

ferencia y de su aptitud, un impulso de optimismo y de seguridad frente a los obstáculos que se necesitaría vencer. Mi primer encuentro oficial con Kennedy, días después de haber asumido la Primera Magistratura de mi país, que para el BID será histórico, lo motivó la firma del contrato para la entrega del Fondo Fiduciario, acordado por la Conferencia de Bogotá y con el cual el Gobierno de Estados Unidos aportaba un capital próximo a los quinientos millones de dólares para su empleo en fines predominantemente sociales. La sencillez y la simpatía del Presidente dieron a aquella ceremonia una alegre cordialidad. Nada en ella fue protocolar ni solemne. Llegó a tanto su sentido amistoso, que después de suscribir el documento me obsequió la pluma fuerte con que lo habíamos firmado, como signo de que todo en esa oportunidad era desprendimiento de parte del Jefe del Gobierno de Estados Unidos.

"En las restantes ocasiones que encontré al Presidente Kennedy no puedo decirles que mantuviéramos largos cambios de ideas, ya que la enorme carga de sus responsabilidades y el hecho de que su tiempo estuviese medido por minutos para atender a todas las materias que lo reclamaban y a todos los dirigentes con que celebraba sus encuentros, no hacían posible tal cosa. Pero, sí, recuerdo que siempre tenía una frase cordial, una pregunta inteligente acerca de nuestros trabajos en el Banco y una promesa esperanzadora para los que estábamos empeñados en dar impulso a la Alianza para el Progreso. Estos tratos, aunque fueran fugaces, resultaban estimulantes y llenos de sugerencias."

"Nunca creí que Kennedy hubiese ido tan lejos en su batalla para ayudar a Latinoamérica por medios pacíficos, de tener a la acción de otras potencias extrac Continentales o de seguridad para Estados Unidos. Su filosofía era profundamente arraigada en punto a solidaridad continental. El breve comunicado que presenté al mundo en su programa —Alianza para el Progreso—, contiene gran riqueza moral. La Alianza significaba para él, no la unión de fuerzas al el beligerante sentido de acciones ofensivas o guerreras; era la asociación de seres humanos que habían estado separados por barreras territoriales, por intereses económicos o por odios de clases; esta Alianza se forjó para vencer todo eso y para emprender una campaña en favor del mejoramiento de las condiciones de vida de los países latinoamericanos. Los inmensos o recelosos avanzaron muchas veces la suposición de que se trataba de aliar a las naciones de nuestra región para mayor beneficio de Estados Unidos. No concebían ni comprendían el fondo de una proposición que estaba destinada a marchar juntos en pos de un mejor nivel de vida y a desentender por ese medio las guerras entre grupos sociales dentro de cada nación e las que pudieran trabarse entre continentes, movidas por hegemonías mundiales."

Don Felipe Herrera finalizaba sus declaraciones cuando me correspondió la suerte de encontrarle con Kennedy, recién de su con-

"Nunca creí que Kennedy hubiese ido tan lejos en su batalla para ayudar a Latinoamérica por medios pacíficos, de tener a la acción de otras potencias extrac Continentales o de seguridad para Estados Unidos. Su filosofía era profundamente arraigada en punto a solidaridad continental. El breve comunicado que presenté al mundo en su programa —Alianza para el Progreso—, contiene gran riqueza moral. La Alianza significaba para él, no la unión de fuerzas al el beligerante sentido de acciones ofensivas o guerreras; era la asociación de seres humanos que habían estado separados por barreras territoriales, por intereses económicos o por odios de clases; esta Alianza se forjó para vencer todo eso y para emprender una campaña en favor del mejoramiento de las condiciones de vida de los países latinoamericanos. Los inmensos o recelosos avanzaron muchas veces la suposición de que se trataba de aliar a las naciones de nuestra región para mayor beneficio de Estados Unidos. No concebían ni comprendían el fondo de una proposición que estaba destinada a marchar juntos en pos de un mejor nivel de vida y a desentender por ese medio las guerras entre grupos sociales dentro de cada nación e las que pudieran trabarse entre continentes, movidas por hegemonías mundiales."

"Nunca creí que Kennedy hubiese ido tan lejos en su batalla para ayudar a Latinoamérica por medios pacíficos, de tener a la acción de otras potencias extrac Continentales o de seguridad para Estados Unidos. Su filosofía era profundamente arraigada en punto a solidaridad continental. El breve comunicado que presenté al mundo en su programa —Alianza para el Progreso—, contiene gran riqueza moral. La Alianza significaba para él, no la unión de fuerzas al el beligerante sentido de acciones ofensivas o guerreras; era la asociación de seres humanos que habían estado separados por barreras territoriales, por intereses económicos o por odios de clases; esta Alianza se forjó para vencer todo eso y para emprender una campaña en favor del mejoramiento de las condiciones de vida de los países latinoamericanos. Los inmensos o recelosos avanzaron muchas veces la suposición de que se trataba de aliar a las naciones de nuestra región para mayor beneficio de Estados Unidos. No concebían ni comprendían el fondo de una proposición que estaba destinada a marchar juntos en pos de un mejor nivel de vida y a desentender por ese medio las guerras entre grupos sociales dentro de cada nación e las que pudieran trabarse entre continentes, movidas por hegemonías mundiales."



INAUGURADO EN B. AIRES EL INSTITUTO DE LA INTEGRACION LATINOAMERICANA

El martes 14 de febrero se inauguró en Buenos Aires, con la presencia del Presidente de Argentina Dr. Arturo U. Illia, del Presidente del BID, Sr. Felipe Herrera, personalidades y cuerpo consultivo, el Instituto de la Integración Latinoamericana. Este Instituto que forma parte del Fondo Fiduciario de Progreso Social, tiene por objeto el estudio de los problemas relacionados con la integración de la región, estudio sistematizado del proceso de integración regional en sus aspectos económicos, sociales, jurídicos e institucionales y a la formación del personal técnico que ese proceso requiere.

El Director del Instituto —INTAL— es don Gustavo Lagos Matos, de Chile, Abogado, secretario general de la Facultad Latinoamericana de Ciencias Sociales y jefe de la Unidad de Asistencia Técnica del BID.

Los países miembros del BID han hecho contribuciones especiales al fondo establecido por este para el funcionamiento del Instituto, reiterando con ellos su apoyo a la integración.

La mayoría de los economistas latinoamericanos consideran que no hay ningún país en la región excluyendo por su tamaño a Brasil, que sea lo suficientemente grande para tener un desarrollo que permita producir en términos competitivos con las naciones industrializadas.

—Establecerá una biblioteca especializada en temas de integración. —Realizará seminarios de dirigentes latinoamericanos para analizar los problemas económicos, sociales y políticos relacionados con los problemas de la integración económica de América Latina. —Asesorará al Banco en materia de integración. —Colaborará con organismos internacionales, tanto mundial como regional y con universidades y centros de investigación y enseñanza en materia de integración. El Instituto proyecta preparar anualmente de 150 a 200 funcionarios, formándose con ello el núcleo de servidores públicos multinacionales que requerirá la administración de un eventual Mercado Común Latinoamericano.

OTRAS GESTIONES DEL BID

Ello está siendo promovido también por el BID en otras dos gestiones. Ha iniciado ya un programa de estudio de las condiciones para las inversiones multinacionales para el cual ha destinado 200.000 dólares y además, aprobó créditos por valor de 6 millones de dólares para programas de naturaleza multinacional.

El BID costeará los gastos mayores del Instituto, y el Gobierno argentino

proveerá las facilidades físicas para su funcionamiento.

CONSEJO DIRECTIVO

Este se encuentra formado por Roberto de Oliveira Campos, de Brasil; Hollis E. Chenery, de Estados Unidos; Rodrigo Gómez de Méjico; Enrique Iglesias, de Uruguay; Luis Manuel Penabazante, de Venezuela; Roberto Ramirez, de Honduras y Javier Silva, de Perú.

DIRECTOR DE INTAL

El Director del Instituto —INTAL— es don Gustavo Lagos Matos, de Chile, Abogado, secretario general de la Facultad Latinoamericana de Ciencias Sociales y jefe de la Unidad de Asistencia Técnica del BID.

Los países miembros del BID han hecho contribuciones especiales al fondo establecido por este para el funcionamiento del Instituto, reiterando con ellos su apoyo a la integración.

La mayoría de los economistas latinoamericanos consideran que no hay ningún país en la región excluyendo por su tamaño a Brasil, que sea lo suficientemente grande para tener un desarrollo que permita producir en términos competitivos con las naciones industrializadas.

La América Latina ha recibido del "BID" Préstamos por US\$ 1.300.000.000

BID: Gestiona Ayuda de Europa a Latinoamérica
Felipe Herrera Procura Mayor Aporte de Capitales



Confinan en Bariloche Hoy a Arturo Frondizi

EDICION DE 74 PAGINAS CON CLARIN REVISTA

Clarín Diet Pesos

de los Domingos

AÑO XVIII Diario de la Mañana ■ 1111

Buenos Aires, Domingo 3 de Marzo de 1963

El BID, institución regional creada por las naciones americanas para acelerar el proceso de desarrollo económico, individual y colectivo de los países miembros, inició oficialmente sus actividades el 1º de octubre de 1960.

DESDE EL PRIMER PRESTAMO

Desde que el BID autorizó el primer préstamo en febrero de 1961, ha concretado hasta la fecha —según declaraciones recientes de su Presidente, señor Felipe Herrera, durante su estadía en Buenos Aires, donde inauguró, en compañía del Presidente Illia, el Instituto de la Integración de América Latina— 280 operaciones por un monto de 1.300 millones de dólares. El Sr. Herrera, en esta misma ocasión, expresó su complacencia porque todas estas operaciones se hayan realizado sin dificultades ni atrasos de tipo financiero, lo que habla de la seriedad de los métodos operativos de la institución y de la solvencia de los prestatarios.

ACTUALES RECURSOS

Finalmente, el Sr. Herrera expresó que los recursos del BID ascienden en la actualidad a 3.700 millones de dólares. El BID ha mantenido en su 4 años de operaciones bancarias un ritmo anual promedio de 70 proyectos por 300 millones de dólares, o que estaría significando que está aportando el financiamiento de desarrollo de América Latina en un 30 %. Se cree que en los próximos años el BID financiará el 50 % de los programas. O sea, la mitad de todo lo que los demás hacen juntos.

"Todo eso merece ser considerado como una revolución en paz y libertad. El temor que me a veces se pronuncia la palabra o la referencia con que ha debido encontrarse el plan de Kennedy derivan de que muchos sectores latinoamericanos no habían pensado en otra revolución que la que podía hacerse por me-



BID: "Banco de la Universidad Latinoamericana"

Uno de los actos más trascendentales de la VI Asamblea, lo constituyó la Mesa Redonda sobre "Educación Avanzada y el Desarrollo de América Latina"

Con la presencia de prestigiosos intelectuales, universitarios y estadistas, se realizó uno de los actos de mayor significación que tuvieron lugar durante la VI Asamblea del BID: las discusiones de Mesa Redonda sobre el tema "La Educación Avanzada y el Desarrollo de América Latina". Este evento se efectuó en dos sesiones, que alcanzaron un señalado éxito.

Actuaron como Directores de la Mesa Redonda los señores Jaime Posada, Subsecretario para Asuntos Culturales, Científicos y de Información de la Unión Latinoamericana y Philip M. Sherlock, Vice-

canciller de la Universidad de West Indies, de Kingston, Jamaica.

En la primera sesión se discutió acerca de los siguientes trabajos: "Programación de la Enseñanza Superior dentro del Marco de los Planes de Desarrollos Nacionales", presentado por Philip H. Coombs, Director del Instituto Internacional de Planeamiento de la Educación, UNESCO, París; "La Universidad como Unidad de Producción", presentado por Julio G. Olivera, de Buenos Aires; y "Papel de las Universidades Latinoamericanas en la Integración", tema preparado por el Sr. Juan Gómez Millas, Ministro de Educación Pública de Chile

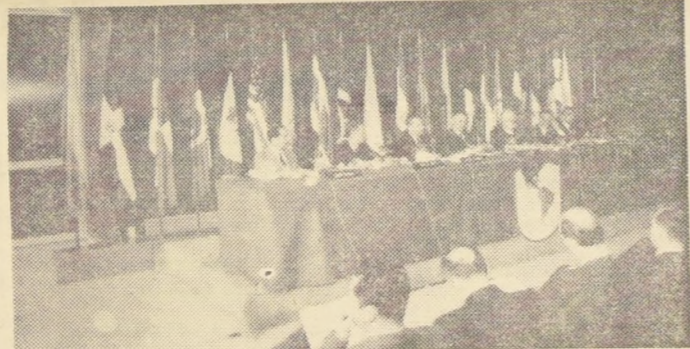

... y que fue presentado por el Sr. Eugenio Velasco.

El programa desarrollado en la segunda sesión comprendió los siguientes temas: "Financiamiento Externo de la Enseñanza Superior", expuesto por el Sr. José Vera Lampaín, de Chile, Consultor en Programación, División de Desarrollo Económico y Social, Banco Interamericano de Desarrollo, Washington, D.C.; "Contribución de las Universidades de América Latina a la Solución de los Problemas del Desarrollo Nacional y Regional", presentado por el Sr. Ramón de Zubiria, Rector de la Universidad de Los Andes, Bogotá; "La Cooperación Internacional y el Desarrollo de la Educación Superior en América Latina (Función y Acción de la UNESCO)", preparado por el Sr. René Maheu, Director General UNESCO, que presentó el Dr. Ri-

cardo Diez-Hochleitner, Director de la Oficina de Planificación de la Educación UNESCO, París. En el debate intervinieron los señores Arturo Quesada, Rector de la Universidad Nacional Autónoma de Honduras, Tegucigalpa; el Sr. Carlos Levi Ruffinelli, miembro de la Cámara de Diputados de Paraguay; Sr. Ignacio Vélez Escobar, Rector de la Universidad de Antioquia, Colombia; el Sr. Alberto Riosco, Secretario de la Facultad Latinoamericana de Ciencias Sociales de Chile, y el Sr. Fernando Arenas Díaz, del Instituto Colombiano de Especialización Técnica en el Exterior.

Las exposiciones presentadas, los debates y las resoluciones de esta Mesa Redonda aportaron importantes antecedentes para que el BID prosiga sus afanes en la interesante y estimulante tarea de ser el "Banco de la Universidad Latinoamericana".



En el grabado, el Primer Directorio Ejecutivo del BID, fotografiados en la Casa Blanca. Se observa al ex Presidente Dwight D. Eisenhower y a don Felipe Herrera, en animada charla. En segunda fila, aparecen juntos los señores Ignacio Copete-Lizarralde (Colombia) y Cleonthon de Paiva Leite (Brasil). El primero de los nombrados representaba también a Chile, y el señor de Paiva Leite es el actual Representante Regional del BID en nuestro país.

"INTEGRACION DE LAS UNIVERSIDADES ES BASICA PARA LA AMERICA LATINA"



DON EUGENIO VELASCO, Decano de la Facultad de Derecho de la Universidad de Chile, tuvo una destacada actuación durante los debates.

"El papel de la Universidad tradicional no se ajusta a la realidad del momento actual", expresó el Decano de la Facultad de Ciencias Jurídicas y Sociales de la Universidad de Chile, don Eugenio Velasco Letelier.

Don Eugenio Velasco, concurrió a la VI Asamblea del Banco Interamericano de Desarrollo, que se efectuó en la capital del Paraguay.

PAPEL DE LA UNIVERSIDAD

Los conceptos básicos de la función que compete a la Universidad, fueron expresados por el señor Velasco Letelier, en cuanto ésta debe acondicionarse al momento presente. Así, señaló, que se debe reafirmar la idea de que la Universidad no sólo debe preparar profesionales, sino que, además, preparar hombres integralmente cultos que estén en condiciones de participar activamente en el desarrollo de sus respectivos países.

La Universidad manifestó don Eugenio Velasco —refiriéndose al papel de la Universidad Latinoamericana—, no sólo debe ser vocera para repetir o describir, sino que debe ir a la investigación científica destacando materias que son propias de trabajo debiera realizarse en determinados centros, con la colaboración conjunta de varias Universidades y con la concurrencia de estudiantes de todos los países. Los centros se determinarían en relación con las materias a tratarse para su mejor aprovechamiento científico y de recursos económicos de las Universidades. De esta forma, además se aprovecharía al máximo la colaboración de estudiantes y profesores.

Otros de los aspectos que destacó el Decano de la Facultad de Ciencias Jurídicas y Sociales, señor Eugenio Velasco, fue la urgencia para que la Universidad Latinoamericana modernice sus métodos de enseñanza. Sólo así los estudiantes podrán trabajar por sí mismo, en seminarios e investigaciones colectivas y con otro tipo de investigaciones colectivas que son base de los métodos docentes más adelantados del mundo.

Dijo que, obteniendo la nivelación de la Universidad Latinoamericana, se logrará un importante grado de eficiencia y, en esa forma, podrá alcanzarse la

Integración universitaria, como parte del fenómeno general de la integración. Finalmente, expresó, que la divulgación por las Universidades de los ideales de integración eran altamente favorables para el mejoramiento de las condiciones actuales del Continente Americano.

EL "BID" DEBE AMPLIAR SUS ACTIVIDADES EDUCACIONALES

El señor David E. Bell, Gobernador de los Estados Unidos y Administrador de la Agencia para el Desarrollo Internacional (AID), en su principal discurso en las sesiones plenarias de la Asamblea de Asunción, dijo que su delegación se asociaba, con el mayor entusiasmo, al interés del BID en la enseñanza superior que se manifestaba no solamente en la ayuda a los países a mejorar sus instituciones, sino también, por la mesa redonda sobre enseñanza superior preparada para esta Asamblea. "Sería muy significativo y oportuno —agregó— ampliar las actividades educacionales del BID de modo que abarcaran el adiestramiento técnico y vocacional. No hay obstáculo más crítico para el desarrollo que la escasez de personal profesional, directivo y técnico, capaz de planear y llevar a cabo la acción pública y privada que transformará economías y sociedades".

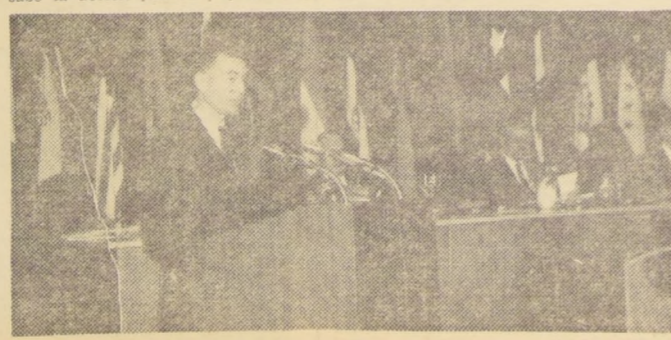

SEÑOR DAVID E. BELL, Gobernador por Estados Unidos y Administrador de la Agencia de Desarrollo Internacional (AID).

AMERICA LATINA INTEGRADA

En los primeros meses del año pasado, se publicó en Buenos Aires, bajo el sello de la Editorial Losada, el libro de que es autor Felipe Herrera Lane, "América Latina Integrada", y que ya ha sido reeditado.

En la presentación de esta obra se expresa que "la integración de América Latina es hoy una necesidad urgente y sólo permite los planteos que conducen más eficazmente a su realización. El doctor Felipe Herrera —actual Presidente del Banco Interamericano de Desarrollo— considera en este volumen todos los aspectos (económico, político, social) de esa exigencia del presente latinoamericano; para ello ha ordenado las

ideas generales que sustentaron sus trabajos académicos y sus exposiciones públicas más recientes, en todas las cuales ha insistido a acelerar ese proceso de integración, con clara conciencia de la alternativa histórica que vive nuestro continente.

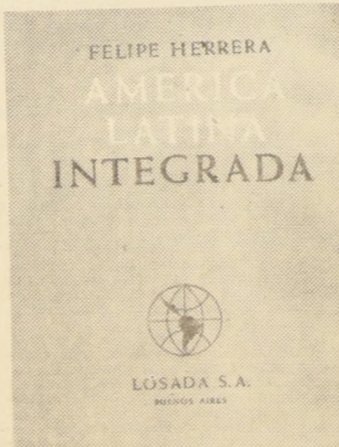

"América Latina Integrada" compendia las ideas que en este momento conducen a la planificación internacional de la economía latinoamericana; es, por lo tanto un volumen imprescindible para quienes deseen participar más documentada y conscientemente de esta etapa decisiva de nuestra historia.

A su vez, el Banco Nacional de Comercio Exterior de México, editó en marzo pasado, "La Integración de la América Latina" (De la Zona de Libre Comercio a la Comunidad Económica), más conocido como el Plan Herrera, que fue preparado por don Felipe Herrera, con la colaboración de los señores Helio Jaguaribe, Aldo Ferrer, Joseph Grunwald, Raymond Mikesell y Ben T. Moore. Este extraordinario informe, de más de veinte mil palabras fue dado a conocer durante la primera quincena de enero de este año, reúne diversas reflexiones sobre el sentido y alcance del proceso de integración económica de América Latina, la orientación que se le debe dar, los obstáculos que dificultan su marcha y las medidas que deben adoptarse para su promoción.

El BID ha Realizado en Cinco Años Una Acción Sin Precedentes en el Continente

Se han cumplido, prácticamente, cinco años de ejercicio del Banco Interamericano de Desarrollo (B. I. D.), institución que, como lo ha definido su Presidente, nuestro compatriota Felipe Herrera, constituye "la expresión del primer esfuerzo financiero mancomunado, multilateral entre América Latina y Estados Unidos, y expresión, también, de la capacidad creadora de nuestros estadistas y técnicos, para ponerla al servicio de las necesidades del progreso de los países que integran el sistema interamericano".

En el discurso en que Felipe Herrera aceptó el cargo de Presidente del BID, (Primera Asamblea de Gobernadores, —San Salvador— 13 al 16 de febrero de 1960), agregó, además: "Las naciones representadas desean que la institución camine sin nerviosismo ni expectativas infundadas, pero que al mismo tiempo lo haga con firmeza, con prestigio, con serenidad y con visión de futuro". Hoy, cuando rendimos homenaje al Banco Interamericano de Desarrollo y destacamos la acción del BID en Chile, debemos reconocer que las finalidades fijadas y el proceso señalado a su ejercicio, se han cumplido fielmente.

Elegido el primer directorio del BID en 1960, inicia sus actividades en octubre del mismo año y ya el 3 de febrero de 1961 otorga su primer préstamo (US\$ 10 millones a Bolivia), para llegar en la actualidad a un total de más de 280 operaciones por un monto superior a 1.300 millones de dólares distribuidos en toda América Latina "con una proporcionalidad meticulosa, que habla bien claro del espíritu de equidad y de justicia interamericana que anima las actuaciones del Banco, actitud que contribuye a acrecentar el respeto que ha ganado en cinco años de ejercicio". Los recursos del BID alcanzan en la actualidad a 5.700 millones de dólares.

EL BANCO DE LA INTEGRACION

En estos cinco años los campos de acción del BID han sido todos los que comprende el sentido moderno de la comunidad, incursionando por igual en la industria, la agricultura, las obras de saneamiento rural, el agua potable, las viviendas, la energía eléctrica, los transportes y combustibles, la actividad educacional, etc. Ha abarcado por igual la empresa privada y las instituciones públicas de fomento a la producción y el desarrollo, y, final-

mente ha iniciado actividades en el campo del financiamiento de las exportaciones de bienes de capital a

plazos medianos para fortalecer el comercio intraregional. De esta manera ha entendido el

Banco Interamericano de Desarrollo que se materializa, de manera efectiva, la integración latinoamericana.



Personalidad Ejemplar

Se dice que los funcionarios del BID son los más honrados de la hermandad americana. Entre los que han colaborado y siguen haciéndolo en el BID, figura en un muy destacado lugar el Dr. Ignacio Copete-Lizarralde, quien fue el primer Director Ejecutivo del BID en representación de Colombia —su país natal—, Venezuela y Chile.

Abogado y economista de gran prestigio, fue Presidente del Banco de la República de Colombia y desempeñó el Ministerio de Hacienda durante el Gobierno del Excmo. señor Alberto Lleras Camargo.

Fue postulado por Colombia y otros países, entre los que se contó Estados Unidos, para el cargo de Presidente del BID.

NOBLE ACTITUD

En 1961, el Dr. Copete-Lizarralde visitó Chile, junto con Felipe Herrera, en misión oficial. Recorrió el país y, en

forma especial, la región que fuera afectada por el terremoto. Profundamente impresionado, regresó a su país y presentó la renuncia al importante cargo de Presidente de la Asociación de Bancos de Colombia, haciendo presente que "la imprevista catástrofe sufrida por el pueblo chileno, sus tremendas consecuencias de carácter humano y las graves repercusiones económicas de la misma, han hecho imperativo para mí, que lleve la muy honrosa representación de Chile ante el Directorio del BID, el consagrarme sin limitaciones a prestar mi colaboración en el estudio de las posibles soluciones de índole financiera internacional para el programa de reconstrucción de la zona sur del país hermano. Este gesto tan hidalgo retrata a un gran ciudadano de América, a un noble amigo de Chile y es un prestigio para la institución de la que es su General Financiero. En la foto, el Dr. Copete-Lizarralde y esposa, Sra. Lidia, en Asunción, Paraguay.

EXISTIMOS PARA AMERICA LATINA

Los países americanos cuando aprobaron que la sede del BID estuviera en cuenta que en la capital norteamericana se encontraban las principales instituciones financieras del mundo y la cercanía con las Naciones Unidas y sus organismos especializados, en Nueva York.

TIMES (29-11-60), comentando la elección de Felipe Herrera decía... que el nuevo presidente tuvo buen cuidado de recordar a los delegados (Junta de Gobernadores de San Salvador) que el sitio de actuación del BID estaría en Washington. "Esta circunstancia nos obliga a estar más alerta que nunca, recordándonos que existimos para América Latina".

En estos últimos años, el BID ha instalado Oficinas de Representación Regional en varias capitales de Latinoamérica, como también en diversos países europeos.

En la Asamblea de Panamá (1964), don Felipe Herrera fue reelegido por unanimidad, y anticipadamente, para seguir dirigiendo el BID por un nuevo período de 5 años, a propuesta de la delegación de Bolivia.

Los Consumidores Unidos de Santiago levantan sus propios SUPERMERCADOS

Ello es posible con la cooperación del BANCO INTERAMERICANO DE DESARROLLO

UNICOOP tiene por objeto unir el poder adquisitivo de todos los consumidores para comprar al por mayor los artículos básicos para la alimentación y uso doméstico, con el fin de distribuirlos entre sus socios, transformándolos en propietarios de sus supermercados y mejorando, en esta forma, las condiciones económicas del hogar y permitiéndoles una activa participación tanto en la dirección de su Cooperativa, como en el proceso de capitalización.

Los socios o cooperados, al adquirir al por mayor los artículos alimenticios necesarios, desarrollan un poder de conjunto muy interesante frente a la producción y que permite, paulatinamente, poder llegar directamente del productor al consumidor. Es así como en la actualidad, en el caso de los productores agropecuarios, se esfuerza en llegar a un contacto directo a través de cooperativas de producción agrícola, que permiten al productor obtener, en definitiva, porcentajes interesantes y hasta la fecha no logrados sobre el precio de distribución del producto al detalle, importantísima labor que garantiza el abastecimiento y desarrollo de estos productos de vital importancia y puede asegurar al consumidor óptima calidad, peso exacto y precio justo.

EL PRESTAMO BANCO INTERAMERICANO DE DESARROLLO

Desde el momento que se constituyó UNICOOP y con el fin de alcanzar las metas propuestas, se iniciaron las gestiones tendientes a la obtención de créditos para levantar de inmediato supermercados cooperativos en aquellos barrios cuyos vecinos formaban una comunidad que necesitaría mucho tiempo para reunir los aportes suficientes para la construcción de su propio establecimiento. Además, la operación de una cadena de supermercados cooperativos para el Gran Santiago, necesariamente requeriría de medios comunes para ellos: una bodega central, elementos de transporte, etc.

En esta forma el plan UNICOOP fue presentado al Banco Interamericano de Desarrollo y la Corporación de Fomento de la Producción. El Banco Interamericano de Desarrollo consideró técnicamente bien concebido el plan, conveniente para el desarrollo agrícola y de gran e incalculable alcance social, por cuanto su realización total implicaría acercar el productor al consumidor, obteniendo ambos grandes ventajas; se obtuvo un préstamo del Fondo Fiduciario de Progreso Social de la Alianza para el Progreso, del cual el Banco Interamericano de Desarrollo es administrador. Este préstamo fue garantizado por el Gobierno de Chile por intermedio de la Corporación de Fomento de la Producción.

SUPERANDO CONCEPTO

El suministro a los consumidores de un amplio surtido que satisfaga totalmente las necesidades diarias del hogar, incluyendo en particular los alimentos frescos, está directamente condicionado, entre otros aspectos, a que se opere en gran escala, con ventas al contado



Firma del contrato de préstamo por medio del cual el Banco Interamericano de Desarrollo otorga 600.000 dólares a la Cooperativa UNICOOP Ltda. de Chile. La ceremonia se llevó a cabo en Macuto, Venezuela, el día 25 de abril de 1963.

y con las más modernas técnicas de distribución. Por este motivo se insistió en desplazar los sistemas convencionales de atención y preferentemente ir a la instalación de supermercados cooperativos acabados con instalaciones modernas e higiénicas, basados en suministro de artículos de calidad, peso exacto y precios justos que producen economías que permiten a los socios mejorar las condiciones económicas de cada hogar.

CRECIMIENTO Y ESTADO ACTUAL DE UNICOOP

Al 30 de junio de 1962, UNICOOP contaba con 624 familias-socios. El sorprendente crecimiento, ya que a la fecha este número supera a 5.462 familias con aportes suscritos que sobrepasan a \$ 764.000, demuestran el ímpetu producido.



Dos aspectos del moderno Supermercado UNICOOP, de la Población "José María Caro" Su construcción y equipamiento fue financiado mediante la primera renesa del préstamo BID.



Su construcción y equipamiento fue financiado mediante la primera renesa del préstamo BID.

La Cooperativa UNICOOP abrió y opera con fondos de los propios socios, dos operaciones piloto, dos autoservicios y dos supermercados que se han visto incrementados con un supermercado más que se levantó y comenzó a operar en base al préstamo del Banco Interamericano de Desarrollo. El número de familias en este sector —Población José María Caro—, alcanza a 1.150 socios y su ingreso es permanente y sostenido. Además, se construyó el edificio donde funcionan las Oficinas Generales y Bodega Central de la Cooperativa. Se espera poder realizar, dentro del curso del presente año, las inauguraciones de tres nuevos supermercados, todos ellos realizados dentro del plan "Banco Interamericano de Desarrollo": Población Juan Antonio Ríos, Población Dr. Exequiel González Cortés y Población San Gregorio.

Los beneficios directos otorgados por la Cooperativa a sus socios hasta julio de 1962, incluidos descuentos sobre compras de socios y excedentes, ascendían a la suma de \$ 272.000, y los beneficios tales como provisión para subsidio de consumo y revalorización de acciones, a \$ 242.000, con lo que llega a un total de \$ 514.000, sin considerar los que tienen relación con la óptima calidad, peso exacto y precio justo, la participación en la administración y capitalización de su Cooperativa.

SUBSIDIO DE CONSUMO

UNICOOP ha establecido, como beneficio directo a sus socios, que en el momento de su fallecimiento se cancele a su beneficiario, el consumo promedio de los últimos doce meses transcurridos, para asegurar la subsistencia de la familia afectada, durante los doce meses posteriores al fallecimiento. Este subsidio es gratuito y su aplicación es automática.

La unión solidaria de las familias creó UNICOOP y mediante su esfuerzo y el apoyo y colaboración del Banco Interamericano de Desarrollo, han creado su propia empresa cooperativa que paulatinamente ha ampliado y mejorado sus servicios, dejando en evidencia que los "consumidores unidos abaratan los productos" y cooperan en el desarrollo del país.

El BID Prestó Importante Ayuda Financiera Para la Construcción de la Refinería de Concepción

Una vez que ENAP terminó los estudios técnicos y económicos para la instalación de una nueva refinería de petróleo en Concepción, cuyo costo total era de 30 millones de dólares, de los cuales 14 millones podían estimarse en moneda nacional y el saldo de 16 millones de dólares en moneda extranjera, recurrió para el financiamiento de esta última cantidad al Banco Interamericano de Desarrollo, que con fecha 5 de noviembre de 1963 otorgó un préstamo por 11 millones de dólares; el saldo

ha sido financiado por otras instituciones. El aporte del BID a la realización de esta obra encuadrada en la ayuda que dicha institución ha prestado al Plan Decenal de Desarrollo Económico y Social de Chile, que contempla como una de sus metas la autosuficiencia de Chile en la producción de petróleo crudo, objetivo de vital importancia para asegurar el continuo crecimiento de su economía y posibilitar la realización de otros proyectos del programa nacional de desarrollo.

La Empresa Nacional de Petróleo (ENAP), después de analizar estudios económicos sobre la justificación y ubicación de una nueva refinería, decidió en marzo de 1962 la iniciación de los planes tendientes a la construcción de su segunda planta refinadora. La actual Planta en Concepción, tiene una capacidad de diseño de 7.000 m³ de crudo por día de operación (34.000 barriles por día de operación) y su producción operando con una carga 10% más que la de diseño abastece los con-

transporte marítimo de productos. Además, el petróleo crudo proveniente de Magallanes tendrá un menor flete marítimo a San Vicente que al puerto de Quintero, actual terminal de la Refinería de Concón. Al hacer el balance económico, quedaba una pequeña diferencia favorable a la ubicación ampliación-Concón, pero se estimó que ello no era de una importancia tal que compensara las otras ventajas que significan para el país



Don Fernando Salas, Gerente General de la Empresa Nacional de Petróleos y el Presidente del Banco Interamericano, don Felipe Herrera, durante la firma de documento. Al lado, el representante de CORFO, en Nueva York.

sumos de productos limpios del país (gasolina, kerosene, diesel) solamente hasta 1963. Con algunas pequeñas modificaciones y ampliaciones que permitirían subir la carga a unos 9.000 m³ de crudo por día, se podrá abastecer los consumos del país en estos productos esenciales hasta fines de 1965.

A partir de 1966, se producirán déficits crecientes de productos que al no existir una nueva refinería, el país se vería obligado a importar con el consiguiente egreso de divisas.

UBICACIÓN DE LA PLANTA. Para determinar la ubicación más conveniente de la nueva refinería, se consideró la distribución de los consumos de los productos limpios y el fuel oil en el país.

De dicho estudio, se desprende que en la zona norte, servida por los puertos de Iquique, Antofagasta y Guayaquén, el consumo de fuel oil es elevado, pero las cifras de productos limpios son muy pequeñas y en ningún punto de esa zona se justificaba la construcción de la nueva Planta.

Debe tenerse presente que la proporción del consumo que en la zona norte corresponde a productos pesados, de bajo precio, es muy superior al promedio que se obtiene en una refinería moderna que trate petróleo crudo de la calidad del chileno. En vista de estas circunstancias, se ha dado siempre especial importancia al abastecimiento de los productos livianos, y medio, y no se ha pretendido refinar suficiente crudo como para cubrir el consumo de petróleo combustible pesado, porque se producirían excedentes de gasolina y destilados medios que tendrían difícil colocación en el mercado de exportación en vista de la situación geográfica de Chile.

En las zonas central y sur, la nueva planta sólo podría estar instalada al lado del puerto de San Vicente, en la provincia de Concepción, o bien en Concón como una ampliación de la actual refinería. Otra ubicación posible en la zona sur, como en Valdivia, por ejemplo, resultaría económicamente inferior a la de San Vicente por concepto de la distribución de los consumos y de los fletes marítimos de los productos que deben ser llevados a otras zonas.

La ampliación de la refinería de Concón significaba menores inversiones debido al aprovechamiento de los servicios existentes y un menor costo de operación, especialmente debido a menores gastos de administración y de personal empleado.

La ubicación en Concepción significa en cambio menores costos totales de

transporte en caso de ser importados. En cambio los petróleos combustibles pesados (Fuel Oil) tienen un valor de importación del mismo orden del valor del petróleo crudo.

El estudio dio como resultado una capacidad para la nueva Refinería en Concepción de 5.700 metros cúbicos de crudo por día de operación (36.000 Bb/S.D.), lo que permite que su producción de limpios sumada a la de Refinería Concón, aseguren el abastecimiento de tales productos en nuestro país hasta fines de 1970.

Una Planta de menor capacidad que la elegida habría sido insuficiente, en relación con el aumento de los consumos, dos o tres años después de su puesta en marcha, plazo comparable al necesario para construir la unidad siguiente; en cambio, una Planta de mayor tamaño habría tenido costos unitarios mejores cuando utilizara su capacidad total y en los primeros años de funcionamiento sus costos unitarios habrían sido más altos debido a la mayor inversión.

CARACTERÍSTICAS Y CONSTRUCCIÓN DE LA PLANTA

La Refinería de Concepción tendrá una capacidad de diseño de 5.700 m³/día = 36.000 Bb/S.D. y procesará crudos nacionales en una proporción de 75% de crudo pasado (32° API) y 25% de crudo liviano (41° API). Sus unidades de proceso principales serán las siguientes: una planta de destilación topping de 5.700 m³/día, una planta de cracking catalítico de unos 2.000 m³/día, una planta de visbreaking de unos 1.350m³/día y una uni-

dad de reformación catalítica. Como servicios auxiliares dispondrá de una planta de fuerza con un turbogenerador eléctrico de unos 2.500 K.Watts, una bocatoma en el río Bio-Bio con una impulsión de unos 2,2 m³/seg. de agua para refrigeración, un sistema de agua limpia para uso de caldera y potable de unos 125 lts/seg., servicios de desagüe, etc. El área de estanques de almacenamiento a presión atmosférica con estanques metálicos de techo cóncavo y flotante, se ha diseñado para almacenar unos 25 días de consumo de petróleo crudo, y unos 25 a 30 días de producción de destilados finales. El gas licuado (propano y butano) se almacenará en estanques cilíndricos, a presión, de capacidad igual a unos 220 m³ cada uno—60.000 galones. La producción estimada diaria de la Refinería, a plena capacidad, será la siguiente:

	M ³ /Día (normal)
Gasolina Especial	235
Gasolina Motor Corriente	2.170
Kerosene	529
Diesel	1.030
Fuel Oil N° 5	456
Fuel Oil N° 6	985
Propano	120
Butano	120

La construcción general de la Planta se inició en septiembre del año 1963, las instalaciones de proceso se iniciaron en diciembre de 1964, y el término de la construcción y puesta en marcha se estima en el primer trimestre de 1966.

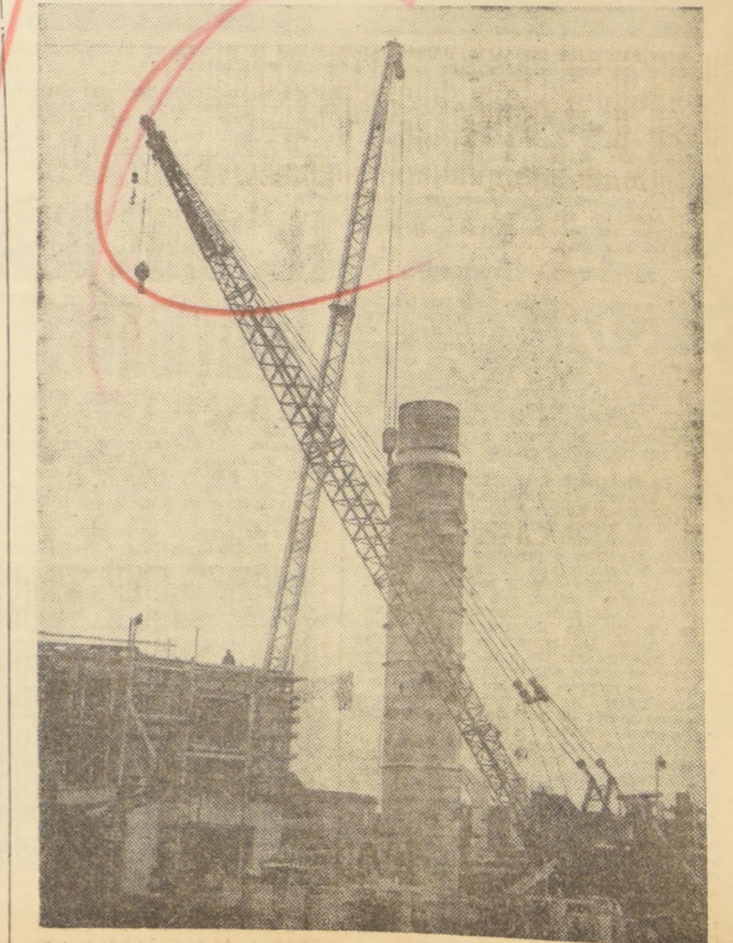

Colocación de las primeras unidades con que contará la refinería de petróleo de Concepción.

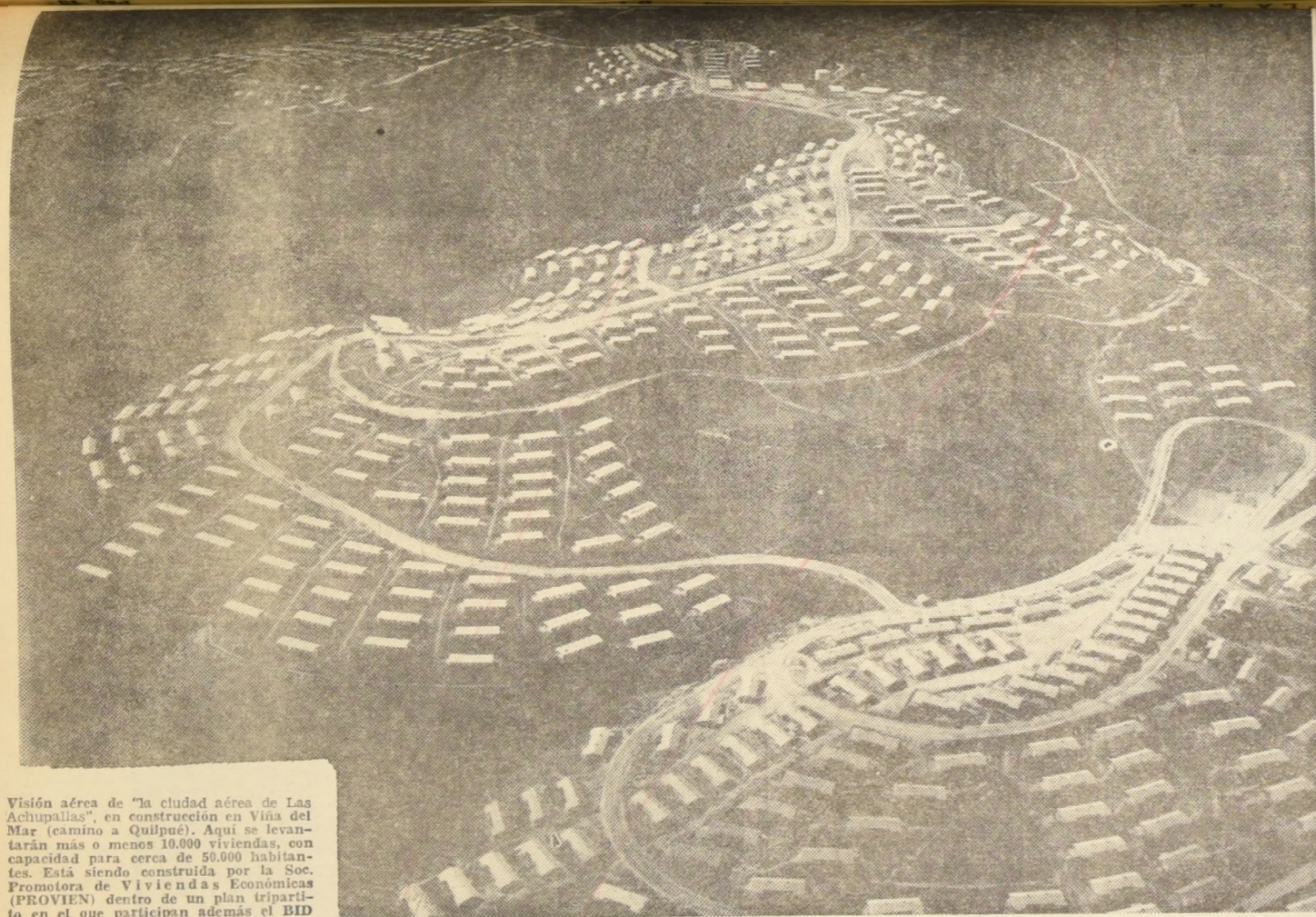

Visión aérea de "la ciudad aérea de Las Achupallas", en construcción en Viña del Mar (camino a Quilpué). Aquí se levantarán más o menos 10.000 viviendas, con capacidad para cerca de 50.000 habitantes. Está siendo construida por la Soc. Promotora de Viviendas Económicas (PROVIEN) dentro de un plan tripartito en el que participan además el BID y la CORVI.

Construye PROVIEN con Préstamo del BID: Una Ciudad para los Obreros en el Corazón de Viña del Mar

Quiénes circulan por el camino a Quilpué y ven desde la carretera los cerros de Achupallas, antes solitarios e inútiles, pueden apreciar hoy una nueva ciudad en construcción, con sus estanques orgullosamente erizados en la altura, habitada ya por miles de personas alegres de tener ahora un hogar acogedor y económico.

Se trata de "la ciudad obrera" que construye la Sociedad "Promotora de Viviendas Económicas" (PROVIEN), empresa en comandita por acciones, que como su nombre lo indica está inspirada en el más estricto espíritu cooperativo, que promueve este importante plan habitacional para la zona y sus trabajadores, pero que no edifica las habitaciones, ya que para ello siempre ha llamado a propuestas públicas, controladas por la Corporación de la Vivienda (CORVI).

EL PLAN DE LAS ACHUPALLAS.— La ciudad obrera de "Las Achupallas" prácticamente es obra del diputado Rubén Hurtado O'Ryan, quien, como dirigente de la Confederación Azucarera de Viña del Mar (GRAV), que adquiriera parte del fundo Achupallas para construir ahí 400 viviendas para los trabajadores de la industria. Así se hizo, y con la cooperación de la CORVI, se han edificado hasta la fecha 315 casas en lo que se llamó "Villa Dulce". Estas viviendas de tipo económico, fueron construidas en la parte más cercana al camino de la variante de "Las Achupallas" y entregadas solemnemente al personal de GRAV el año pasado. Con estas se abasteció de ladrillo, reforzada con pilares y cadenas de hormigón, armado e interiorizado con "radieres"

de concreto y tabiques livianos, revestidos con "volcanita" y cubiertas de pizarra sobre cerchas de madera.

INTERVIENE EL BANCO INTER-AMERICANO.— Posteriormente, el Banco Interamericano de Desarrollo concedió

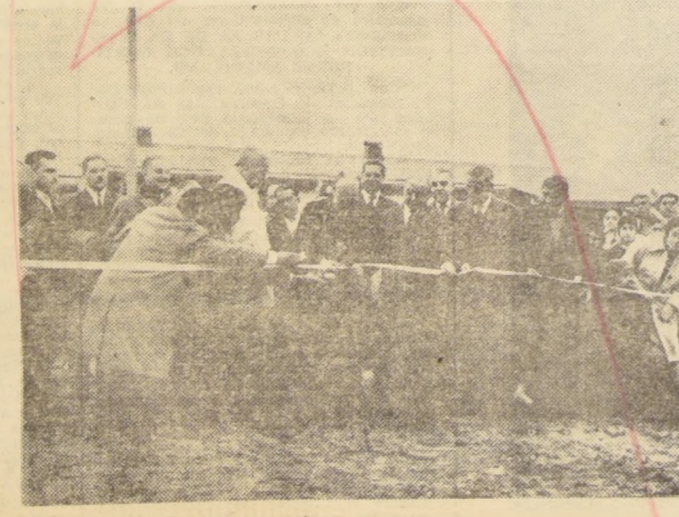

El presidente del Banco Interamericano de Desarrollo da por inaugurada la población de "Las Achupallas", al ser entregadas a sus propietarios las primeras 652 casas.

dió a la Sociedad PROVIEN su primer préstamo de ayuda habitacional en América Latina, con el objeto de que con la cooperación financiera y bajo el control de la CORVI, se construyeran en "Las Achupallas" 1.885 viviendas económicas, como primera fase de un plan tripartito, que debe llegar a su cabal cumplimiento cuando se terminen 8.000 habitaciones, las que, unidas a las construidas y por construir en "Villa Dulce" vendrán a totalizar cerca de 10.000 casas destinadas a los trabajadores. Al cumplirse el plan, "Las Achupallas" vendrá a ser la más moderna ciudad obrera de Chile, con capacidad para 50 mil habitantes, más o menos.

LAS ACHUPALLAS.— El plan habitacional de "Las Achupallas" está en plena realización. 652 casas están entregadas, 697 se encuentran en avanzada ejecución y se ha llamado a propuestas públicas para construir el saldo en los meses venideros.

Estas viviendas diseñadas por el arquitecto Santiago Rol se construyen en albanilería con bloques de cemento, de 20 centímetros de espesor y en todo lo demás son iguales a las de "Villa Dulce".

UN CONTROL EFECTIVO.— Toda la obra de "Las Achupallas" está bajo el más severo control técnico y financiero. Las propuestas públicas son vigiladas por la CORVI y a ellas se ha llamado a los contratistas de primera categoría y a algunos de segunda que ha escogido su Subdepartamento de Fomento de la Construcción. La adjudicación de la propuesta es, además, aprobada por la CORVI en su oportunidad y sólo así se cursa la operación.



VALIOSO APOYO DEL "BID" A PLANES DE REFORMA AGRARIA

Dotación de infraestructura y construcción de casas, beneficia a 1.269 familias campesinas.— Programas de crédito y de riego, reciben importante estímulo.— Promoción integral y remodelación en valle del Choapa.

La importante cooperación del BID a los programas de reforma agraria chilena, se ha traducido hasta el momento, en préstamos que están permitiendo la realización de planes integrales en siete predios. Mediante ellos, ha sido posible completar la infraestructura de estas parcelaciones; construir casas en parcelas y huertos; adquirir maquinarias en el extranjero, para luego venderlas a cooperativas agrícolas; construir caminos, cierras obras de riego, etc.

PARCELACIONES.— El plan de dotación de infraestructura y de construcción de casas se ha extendido a las parcelaciones de Huempelco, en Llanquihue con 3.325,20 hectáreas; La Bodega, en O'Higgins, con 40,51 hás.; Lautaro, en Cautín, con 8.039,90 hás.; Lipingue, en Valdivia, con 8.584,00 hás.; Mariposas, en Talca, con 40.555 hás.; y Santa Elena, en O'Higgins, con 2.937,7 hás. Con ello, resultan beneficiadas di-

rectamente 1.269 familias, que forman una población superior a 5.395 personas.

MONTOS.— El BID, concedió a CORA en noviembre de 1962 tres préstamos en dólares por un total de US\$ 7.190.000 y uno en escudos por E\$ 1.470.000 para la realización del programa mencionado. El plazo de amortización es de treinta años con una tasa de interés anual del 4 por ciento. Las fuentes de estos recursos son las siguientes: a) US\$ 5.922.000 y E\$ 1.470 millones, provienen del fondo de Operaciones del Banco; y b) US\$ 1.268.000 provienen del fondo fiduciario del Progreso Social. El total de las inversiones efectuadas con estos fondos al 30 de junio próximo pasado, ascienden a US\$ 2.600.000, que se utilizaron para financiar obras de infraestructura, construcción de viviendas y créditos supervisados en la siguiente forma:

1) Obras de infraestructura 75 kilómetros de caminos. E\$ 495.000

617 galpones construidos	583.000
900 kilómetros de cierras tendidos	577.500
Obras de riego para 2.000 hás.	447.300
Obras de carácter general	188.000

2) Construcción de viviendas	E\$ 2.090.000
400 casas para parcelas familiares	745.000
175 casas para huertos familiares	745.000

Crédito supervisado	
300 créditos otorgados a colonos y cooperativas que benefician directa o indirectamente a 355 colonos	E\$ 1.240.000

EL PROGRAMA TOTAL.— El programa que se trazó la CORA para la inversión de la totalidad de los créditos otorgados por el BID, cubre todas las obras necesarias para la distribución de 74.486 hectáreas en las cuales se formaron 812 parcelas y 457 huertos familiares; la construcción de 904 viviendas y 690 galpones; la construcción de 126 kilómetros de caminos; la construcción de 985 kilómetros de cierras y las obras de riego para incorporar 11.000 hectáreas a la producción. Además, contempla el programa la confección de un plan de reforma

Casas construidas en la Colonia "Presidente Kennedy", en Hospital, con fondos, del Banco Interamericano de Desarrollo. La foto derecha corresponde a una casa campesina de la Colonia Huempelco, en la provincia de Llanquihue. Estas, también, fueron levantadas con recursos del BID

agraria integral para el valle del Choapa y cuyos estudios preliminares ya se encuentran terminados, consignándose para estos efectos la suma de US\$ 190.000. Se contempla la adquisición de maquinarias en el extranjero, por un valor cercano a US\$ 500.000. Esto permitirá la traida al país de implemento y maquinaria agrícola, tractores, automotrices, arados, rastras y otros elementos para obtener un mayor rendimiento de la tierra; encontrándose estas adquisiciones en un período avanzado de tramitación.

FUTURO INMEDIATO.— La Corporación de la Reforma Agraria, considera la inversión en un futuro inmediato del resto de los recursos que no han sido utilizados hasta el momento. Se están terminando 284 casas campesinas; se está completando el plan de créditos supervisados y como ya se dijo, está en marcha la operación para importar maquinaria agrícola.

Además, completarán los estudios necesarios a fin de realizar la reforma agraria integral en el valle del Choapa, en donde se está realizando en estos momentos el plan de promoción integral de 1.338 familias campesinas, vale decir, el mayor plan masivo realizado en Chile para mejorar las condiciones de vida y de trabajo de la masa campesina.

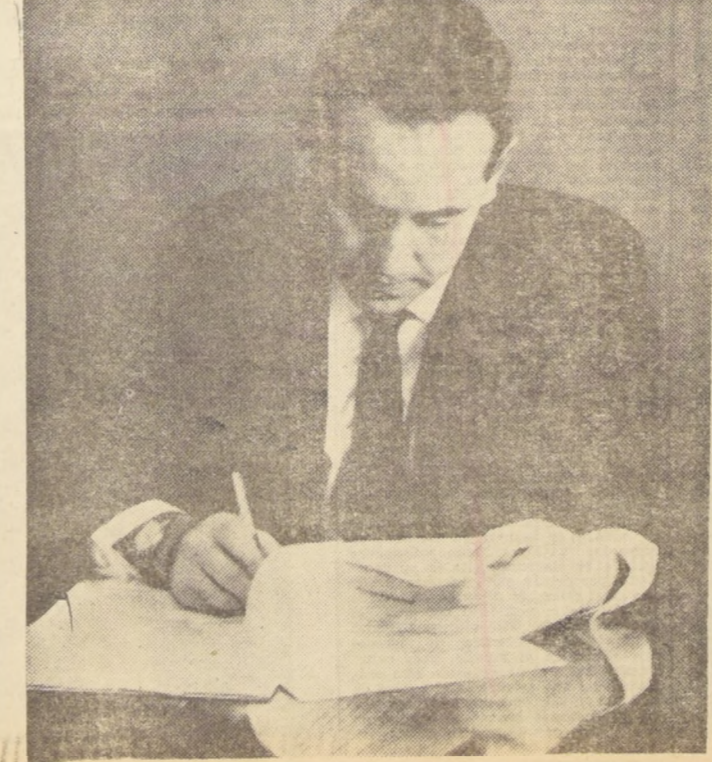

Don Rafael Moreno Rojas, Vicepresidente Ejecutivo de la Corporación de la Reforma Agraria (CORA).

EL BANCO INTERAMERICANO INTERPRETA IMPORTANCIA DE LOS CAMBIOS EN MARCHA

DECLARACIONES DEL VICEPRESIDENTE DE LA "CORA", RAFAEL MORENO ROJAS

En breves palabras, el Vicepresidente de la Corporación de la Reforma Agraria, Ingeniero Agrónomo Rafael Moreno Rojas, nos enfocó la importancia que tiene para las labores de ese organismo la acción del Banco Interamericano de Desarrollo.

"La Reforma Agraria —nos señaló— es un proceso de transformación profunda y revolucionaria que exige el esfuerzo nacional. Se trata de un cambio de estructuras del cual es responsable toda la colectividad".

"Sin embargo, junto con ser indispensable este empuje interno, los programas de una auténtica reforma agraria, en democracia y en libertad, necesitan del apoyo y de la confianza de instituciones como el BID".

"El Banco Interamericano de Desarrollo, interpretando la importancia de este proceso que está destinado a promover un nuevo orden económico y social con la integración plena de los trabajadores de la tierra a la vida nacional, ya ha prestado su valioso concurso en el desarrollo de esta política renovadora y se muestra decidido a continuar, con intensidad creciente, como uno de los factores decisivos de la promoción campesina y del mejoramiento de la producción agrícola. Como se puede observar en estas mismas páginas, nuevos proyectos se llevarán adelante con su concurso, lo que compromete el reconocimiento no sólo de nuestra Corporación, sino de la nación toda".

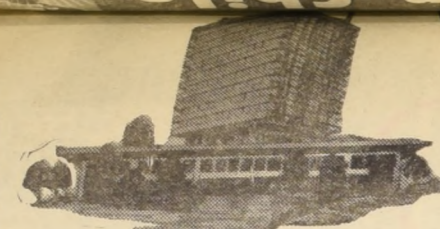

BID
ASUNCION
1965

Debemos Desplegarnos con Audacia e Imaginación Para Dar Respuestas a las Aspiraciones de América Latina

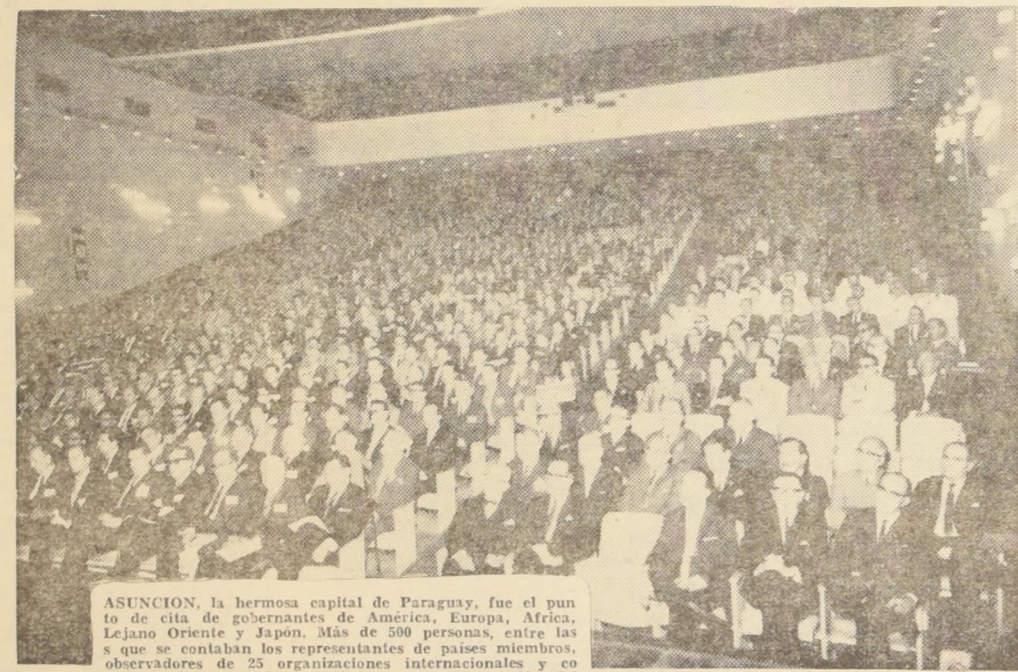

ASUNCION, la hermosa capital de Paraguay, fue el punto de cita de gobernantes de América, Europa, África, Lejano Oriente y Japón. Más de 500 personas, entre las que se contaban los representantes de países miembros, observadores de 25 organizaciones internacionales y corresponsales especiales, asistieron a la consagración del BID como el "Banco de Latinoamérica" o el "Banco de la Integración". El Teatro Guarani se hizo estrecho para la concurrencia que asistió a la solemne sesión inaugural.



ASPECTO que presentaba la mesa que presidió las sesiones plenarias. También se observan a los presidentes de delegaciones de varios países de nuestro continente.

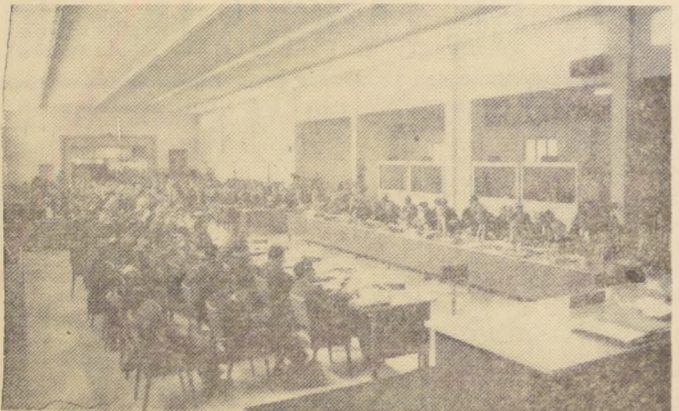

Otro de los aspectos que presentaba la Sede donde se celebraron las sesiones plenarias, que siempre contaron con extraordinaria concurrencia, como se observa en este grabado.

Felipe Herrera, Presidente del Banco Interamericano de Desarrollo, declaró en su exposición anual ante la VI Asamblea de Gobernadores del BID, que los últimos 15 meses serán recordados como "el período más importante, desde la creación del Banco", en la consolidación de su estructura financiera.

Al mismo tiempo, al evaluar la actuación de la Institución desde la aprobación de su primer préstamo en 1961, el

señor Herrera destacó que la acción del BID ha trascendido el terreno financiero.

"La labor del Banco", señaló, "ha servido para enfocar con realismo problemas institucionales, de la programación del desarrollo, de la integración de las economías, del financiamiento del comercio exterior, de la capacidad de endeudamiento externo, de la movilización de recursos internos y de la capacita-

ción del factor humano" que confronta la América Latina.

En lo que se refiere a los recursos del Banco, el señor Herrera recordó que los aumentos acordados durante los últimos 15 meses en los recursos propios de la Institución, sumados a los aumentos en los fondos que tiene en administración, han prácticamente triplicado el monto del capital originalmente suscrito por los países miembros.

FORTALECIMIENTO DE LA ESTRUCTURA FINANCIERA CAPACITA AL "BID" PARA EXPANDIR SUS ACTIVIDADES

"Desde la última reunión de gobernadores hasta el presente", dijo el señor Herrera, "nuestra Institución ha afirmado y expandido su labor e imagen como el Banco de la Integración Latinoamericana".

"En este sentido —añadió— no sólo hemos querido cumplir con las definidas orientaciones recibidas de nuestros gobiernos miembros, sino que, además, hemos tratado de ser intérpretes, en el campo de nuestras específicas labores, del movimiento solidario de las fuerzas dinámicas que promueven el crecimiento continental".

Recordó que en los días recientes le había correspondido participar, a título personal, en la redacción de un documento presentado a los jefes de Estado de América Latina, proponiendo medidas que tiendan a la formulación de un amplio mercado común de la región.

Entre las gestiones efectuadas por el Banco en este campo, señaló la creación del Instituto para la Integración de América Latina, bajo el alicor del Banco, que empezará a funcionar en Buenos Aires en las próximas semanas.

"La labor fundamental del Instituto", declaró, "será el entrenamiento de personal para las reparticiones públicas y las empresas privadas que en América Latina estén vinculadas al proceso de integración. Esta labor docente será complementada con la investigación y el análisis de las complejas cuestiones técnicas e institucionales que el proceso plantea".

También recordó que en 1964 el Banco inició una acción destinada a promover la integración de zonas fronterizas. Citó específicamente la prepara-

ción de un informe sobre las perspectivas para el desarrollo integrado de la zona fronteriza colombo-venezolana, y el avance logrado en un estudio análogo para el desarrollo integrado de la zona limítrofe colombo-ecuatoriana.

Por otra parte, el presidente Herrera recordó el apoyo del BID al proceso de integración económica de Centroamérica, mediante la provisión de fondos al Banco Centroamericano de Integración Económica para proyectos de desarrollo a nivel regional.

El señor Herrera terminó su exposición con un planteo de las tareas que el Banco tiene por delante. Estas tareas las perfila en cinco grupos:

1.—El Banco debe acentuar su labor para el logro de niveles más altos del ritmo del crecimiento económico de los países de América Latina, en escala nacional y regional, partiendo de la base de que el desarrollo nacional y el regional son interdependientes. "Es por eso", declaró, "que en esta etapa promisorio de próximos pasos que puedan cimentar la unidad económica de los países de América Latina, junto a la prosecución de la tarea de financiar proyectos de alta prioridad nacional, debemos armonizar esa labor en el contexto de la misión y del mandato del Banco de la Integración".

2.—El Banco debe fortalecer su filosofía, funciones y estructura multilaterales, mediante la promoción de la asociación de los miembros más desarrollados del sistema interamericano con los que aspiran a superar su retraso.

"Esa inspiración del Banco —añadió el señor Herrera— expresa el sentido auténtico de la Alianza para el Progreso".

3.—El Banco debe, a la luz de las pers-

pectivas que se presentan en orden al aumento de su capacidad de préstamos, seguir en forma progresiva y sana el aumento de sus ventas de bonos; debe afirmar, cada vez más, el concepto del desarrollo equilibrado, entre inversi6n económica e inversión social, entre agricultura e industria, entre un sector público eficaz y bien dirigido y una actividad dinámica y productiva.

4.—El Banco ha entrado a un nuevo período cuya preocupación fundamental ya no es sólo comprometer fondos, sino además, la adecuada ejecución y administración de inversiones. "Es ésta —dijo el señor Herrera— una tarea tanto o más difícil que la primera; pero ya la estamos recorriendo, sin perjuicio de seguir adaptando nuestras organizaciones y políticas a esos fines".

5.—"Necesitamos —concluyó el señor Herrera— proseguir en el apoyo a nuestros países en los necesarios ajustes de sus mecanismos financieros, en la formulación de sus prioridades para el financiamiento y en la formación de sus grupos gerenciales".

"No olvidemos que América Latina aún es un continente en desarrollo, que no tenemos las experiencias acumuladas de otras naciones más antiguas; y que es inevitable que esos elementos —los prerrequisitos para un desarrollo dinámico— aún son débiles, y su fortalecimiento necesitará no sólo del esfuerzo, sino también de la sedimentación de experiencias".

"Requerimos comprensión por parte de quienes esperan milagros, olvidados de que los actuales niveles de bienestar de que gozan, han sido el fruto de largas y dolorosas experiencias históricas, en las que ha habido también un abundante caudal de errores y tanteos".

6.—"Requerimos comprensión por parte de quienes esperan milagros, olvidados de que los actuales niveles de bienestar de que gozan, han sido el fruto de largas y dolorosas experiencias históricas, en las que ha habido también un abundante caudal de errores y tanteos".



PRESIDIERON el solemne acto inaugural el Presidente del Paraguay, General Sr. Alfredo Stroessner; el Presidente del BID, señor Felipe Herrera Lane; el Ministro de Hacienda de Paraguay y Presidente de la Asamblea señor César Barrientos, y los señores T. Grayden Upton y Jorge Hazena, Vicepresidente y Secretario General del BID.

Se puede afirmar, añadió, "que nuestra entidad cuenta ya con una estructura financiera, entre fondos propios y en administración, actuales y asegurados hasta 1967, por un monto de más de 2.600 millones de dólares".

Recordó el señor Herrera que además de haberse vigi1izado la estructura financiera del Banco mediante aportes adicionales de los 20 países miembros, el Banco ha logrado captar recursos en los mercados de capital mediante la colocación de emisiones de bonos por un valor de \$ 272,6 millones, de las cuales cuatro por un valor total de \$ 173,4 millones fueron vendidas en 1964.

También destacó que mediante un convenio suscrito con Canadá en 1964, el Banco ha pasado a administrar un fondo de 10 millones de dólares canadienses para efectuar operaciones blandas, y mediante un acuerdo suscrito con España a principios de 1965, el Banco puede contar con recursos de ese país por un monto de \$ 20 millones para operaciones de crédito.

Señaló, asimismo, que se están convi-

niendo arreglos similares para la administración de fondos ingleses por un monto de \$ 11,6 millones y fondos holandeses por un monto de \$ 10 millones.

Refiriéndose a un informe solicitado por la Asamblea de 1964 del Directorio Ejecutivo referente a éste y otros métodos de movilización de recursos externos, el señor Herrera declaró que "esperamos en esta reunión, los comentarios de los países miembros para darles mayor eficacia a estas iniciativas que han sido siempre de primerísima preocupación por parte de ellos".

Pasando a la labor del Banco en el campo del desarrollo social, el señor Herrera manifestó que los 30 préstamos por 200 millones aprobados hasta la fecha para programas de viviendas resultarán en la construcción de 231 mil casas, de las cuales ya se han entregado 64 mil; que están en ejecución proyectos de agua potable y alcantarillado en cientos de poblaciones rurales, como también en grandes ciudades, entre ellas Río de Janeiro, Buenos Aires y Santiago, que beneficiarán a más de 23,6 millones de personas.



SEÑOR HERNAN VIDELA LIRA, Embajador de Chile en Argentina, representó a nuestro país como Gobernador en la Sexta Asamblea.

LA PALABRA DE CHILE: Brillante Jornada Ha cumplido el BID

EL REPESENTANTE chileno, señor Hernán Videla Lira, propuso —y así se acordó por unanimidad—, que la VI Asamblea de Gobernadores del BID, se denominará "ASAMBLEA DE LA INTEGRACION ECONOMICA DEL CONTINENTE AMERICANO".

"Con justa y cabal expresión, esta VI Asamblea de Gobernadores del BID tiene que ser llamada la Reunión para la integración económica del Continente Americano".

Razón ha tenido el Presidente del BID, al afirmar que esta institución ha sido más que un Banco, que le ha inquietado la realidad social y económica de la América Latina y es así como podemos decir que ha sido una avanzada que marca la integración de nuestras economías, el financiamiento de nuestro comercio exterior y todo aquello que constituye una justa aspiración del Continente Americano.

El Presidente de Chile, don Eduardo Frei, creyó conveniente recoger este mandato imperioso e impostergable de nuestros pueblos tan unidos en sus sueños y en sus despertares de emancipación, pero desgraciadamente a veces desunido en sus avances y en sus planes de desarrollo multinationales.

A ello obedece que nuestro Primer Mandatario dirigiera con fecha 6 de enero del presente año una comunicación a connotados y expertos economistas de nuestro continente, formulándoles una dramática pregunta: "Podemos seguir tratando el desarrollo de nuestras economías en compartimientos estancos, condenando a nuestro continente a un

deterioro cada vez más marcado, sin organizar un esfuerzo colectivo entre pueblos afines, indisolublemente unidos por la economía y la cultura frente a otros vastos conglomerados que multiplican su progreso, precisamente por su espíritu unitario?"

Y el Mandatario chileno agregaba: "Yo creo que es vital lograr este objetivo sobre bases firmes. No estoy reflejando al afirmarlo, solamente una opinión personal, sino un sentir cada vez más general en América Latina, tanto dentro como fuera de los gobiernos".

Por eso, al formular la consulta a que también éstos se refieren, él se dirigió a todos los presidentes de América Latina para expresarles que su inquietud no debía reflejar un sentimiento particular, sino representar la opinión de todos ellos.

Las respuestas de los Mandatarios americanos significaron una amplia conformidad con el planeamiento que estaba formulando.

Agregó el Gobernador chileno: Al Presidente del Banco Interamericano de Desarrollo, nuestro compatriota, don Felipe Herrera, a su Consejo Directivo y a todo su personal, les ofrecemos nuestra gratitud y reconocimiento por la dedicación y empeño que han dedicado al funcionamiento de la Institución y al éxito de esta Sexta Asamblea.

Creo que podemos afirmar que la labor realizada por el Banco desde su fundación, marca una de las etapas más brillantes del historial económico de América y que su labor, que el tiempo agerandará, será el baluarte de futuras conquistas.

el crédito agrícola y el desarrollo campesino

Desde su creación en 1963 el Instituto de Desarrollo Agropecuario (INDAP) desarrolla un importante programa de crédito dirigido a la población agrícola de bajos ingresos. Este sector, que representa a casi el 90 por ciento de los hombres del campo, se caracteriza por sus bajísimas condiciones de vida, expresadas en un renta reducida por persona; dominio y uso precario de la tierra o difícil acceso a ella. Un bajo nivel cultural, sanitario y alimenticio, escasez de conocimientos técnicos y dificultad para llegar a los mercados y a las fuentes de crédito institucional.

Dentro de una acción coordinada hacia la solución de los problemas de este importante sector del país, se destacan los programas de crédito agrícola. Estos, combinados con una adecuada asistencia técnica son uno de los instrumentos más valiosos para el fortalecimiento de los pequeños y medianos empresarios agropecuarios.

CONDICIONES BASICAS PARA LA OPERACION DEL PROGRAMA DE CREDITO

Uno de los programas más importantes del Instituto de Desarrollo Agropecuario, es la Asistencia Técnica y Crediticia. La Política del Instituto en este aspecto está dirigida actualmente a extenderla hacia un mayor número de campesinos sean estos pequeños propietarios, arrendatarios, medieros e incluso al propio asalariado agrícola: exigiéndoles a todos ellos que se encuentren organizados, ya sea en Comités, Cooperativas o similares, para que a pesar de las limitaciones de personal y recursos financieros pueda llegarse a través de estas organizaciones, al individuo propietario tal.

Es necesario señalar que esta Asistencia Técnica y Crediticia está destinada a servir al verdadero campesino, que aporta personalmente su mano de obra y la de su familia en las actividades productivas, y que están al margen de las fuentes tradicionales de crédito y asistencia.

La necesidad de ajustar el crédito agrícola a las condiciones económicas y sociales del Sector de Bajos Ingresos, ha llevado al Instituto de Desarrollo Agropecuario (INDAP) a estructurar tres sistemas crediticios. Los sistemas están concebidos de tal modo que en todos ellos se destaca, en mayor o menor grado, el carácter promotor del crédito agrícola, mediante la adopción de métodos más adecuados —de utilización de los avances tecnológicos y de aprovechamiento— más racional de los recursos productivos. Estos sistemas son los siguientes:

- Crédito Orientado de Capitalización;
- Crédito Agrícola Comunitario; y
- Crédito Agrícola a Cooperativas.

A) CREDITO ORIENTADO DE CAPITALIZACION

El Crédito Orientado es un sistema típico de promoción económica. Con él se persigue fundamentalmente el financiamiento de las inversiones de capital fijo y/o semifijo en los rubros agropecuarios que básicamente concurren a la formación del ingreso de la empresa rural. Tiene por objeto lograr un mejor aprovechamiento de los recursos productivos. Su fin principal es el de producir un impacto en la estructura interna de aquellas pequeñas y medianas empresas que estén potencialmente en condiciones de recibir inversiones de capitalización. Se logrará así un sensible aumento de la renta de los beneficiarios, buscando en última instancia su progreso económico y social.

Caracteriza al Crédito Orientado la estructuración de líneas específicas de financiamiento que se identifican con las necesidades de incrementar determinados rubros agropecuarios. En la actualidad estos son deficitarios en el país, destacando aquellos cuya mayor producción contribuirá a aumentar la oferta de productos alimenticios en el mercado agrícola nacional. La aplicación de las distintas líneas de financiamiento está condicionada a una previa sectorización de áreas que, de acuerdo a las condiciones ecológicas

y económicas existentes y las facilidades de infraestructura y de comercialización, demandan para su mayor desarrollo la introducción o el incremento de explotaciones que requieren inversiones de capital fijo y/o semifijo.

El Sistema de Crédito Orientado de Capitalización consulta las siguientes líneas de financiamiento:

- Línea de Financiamiento para Ganadería de Leche;
- Línea de Financiamiento para Ovinos;
- Línea de Financiamiento para Porcinos;
- Línea de Financiamiento para Avicultura;
- Línea de Financiamiento para Frutales y Viñedos;
- Línea de Financiamiento para Cultivos (Maquinaria y habilitación de suelos); y
- Línea de Financiamiento para Industrias Menores.

B) CREDITO AGRICOLA COMUNITARIO:

La principal dificultad que existe actualmente para una amplia atención crediticia al Sector de Bajos Ingresos de la agricultura, además de la falta de recursos financieros, es la ausencia de un sistema de crédito agrícola que teniendo en cuenta la organización del campesinado y el respaldo de la comunidad, encauce las inversiones para atender en forma masiva las necesidades primarias de producción de los pequeños productores.

El Crédito Agrícola Comunitario está concebido

y estructurado para crear el mecanismo adecuado para hacer llegar los beneficios del crédito agrícola institucional a los campesinos de las presiones usurarias a que está sujeto no solamente por altos intereses, y principalmente, por la forma rígida y perjudicial de comercialización de sus productos.

Tratándose de un aspecto novedoso en un principio no se adoptará la responsabilidad solidaria de manera rígida, sino en carácter experimental. Empero, considerando la importancia y la marcada influencia que este sistema de garantía podrá ejercer para el futuro, en el campo del financiamiento del Sector de Bajos Ingresos, su utilización será obligatoria en todas las áreas de ac-



El Crédito Comunitario consulta básicamente las inversiones de capital de trabajo y de subsistencia de que carecen las pequeñas parcelas y que representan las necesidades más sentidas e inmediatas de los productores más débiles. Aunque se considere que las bases del sistema de financiamiento descansan en inversiones de sostenimiento, cabe destacar el carácter promotor del crédito. Pues las operaciones son formalizadas mediante una planificación que contempla objetivos de orden económico, canalizando las inversiones hacia la adopción de avances tecnológicos, tales como uso de semillas, de fertilizantes y de pesticidas. La promoción del Crédito Comunitario permite liberar al campesino de las presiones usurarias a que está sujeto no solamente por altos intereses, y principalmente, por la forma rígida y perjudicial de comercialización de sus productos.

evolución del crédito a los pequeños agricultores

AÑO	PERSONAS ATENDIDAS	PRESTAMOS CONCEDIDOS	PRESTAMOS PROMEDIO
1962	16.694	\$ 1.203.734	72,10
1963	33.044 *	6.146.000	186,00
1964	34.931 *	10.951.619,45	313,50
Primer Semestre de 1965	43.000	19.196.000,00	446,30

* Las cifras se refieren a "operaciones de crédito" correspondiendo a un número menor de beneficiarios que obtuvieron varios créditos.

1º Proporcionar ayuda financiera en forma masiva a los campesinos que se encuentran al margen del financiamiento de las fuentes tradicionales de crédito agrícola del país y que estén organizados en "Comités de Pequeños Productores";

2º Aumentar la producción y la productividad del Sector Agrícola de Bajos Ingresos, tanto favoreciendo la expansión de las actuales explotaciones, como facilitando la adopción de nuevas técnicas de cultivo y el mejor aprovechamiento de los recursos productivos;

El Instituto de Desarrollo Agropecuario estructuró un Sistema de Crédito para canalizar recursos que ayuden a las cooperativas del medio rural a cumplir con sus objetivos económicos y sociales, haciendo llegar a los socios los recursos y servicios que requieren sus empresas para alcanzar niveles económicos de producción.

El crédito a Cooperativas opera a través de dos modalidades de crédito, consideradas básicas para el fomento del cooperativismo y que inciden en el desarrollo del sector agropecuario en general. La primera, se refiere a los préstamos destinados a Operaciones de Crédito Agrícola con las cuales se financian, a través de las cooperativas, las actividades de carácter productivo

SISTEMAS Y LINEAS DE CREDITO	TIPO DE INVERSIONES	OPERACION DE LOS PRESTAMOS	BENEFICIARIOS
1.—ORIENTADO DE CAPITALIZACION			
a. Ganadería de Leche. b. Ovinos. c. Porcinos (Engorda y Crianza). d. Avicultura (Huevos y Carne). e. Frutales y Viñedos. f. Cultivos (Maquinaria y Hab. Suelos). g. Industrias Menores.	Básicamente de capital fijo y/o semi-fijo de explotación.	Préstamos directos individuales, previa calificación del beneficiario y predio.	Pequeños y Medianos productores que explotan directamente predios que se consideran "unidades económicas" según la línea de financiamiento.
2.—AGRICOLA COMUNITARIO			
a. Operaciones de Crédito Agrícola.	Básicamente de producción o sostenimiento.	Préstamos indirectos a través de "Comité de Pequeños Productores".	Pequeños productores miembros de Comités.
3.—AGRICOLA A COOPERATIVAS			
a. Operaciones de Crédito Agrícola.	a. De sostenimiento y de pequeña capitalización. b. De capitalización de las Cooperativas.	a. Préstamos indirectos a través de las Cooperativas. b. Préstamos directos a las Cooperativas.	a. Pequeños y medianos productores socios de las Cooperativas. b. Cooperativas de pequeños productores.

el BID y los programas de crédito del "INDAP"

Una de las fuentes más importantes de financiamiento para los programas crediticios del "INDAP" ha sido el Banco Interamericano de Desarrollo. Desde hace tres años, de acuerdo a un contrato de préstamo firmado en mayo de 1962 el BID puso a disposición del Instituto de Desarrollo Agropecuario la suma de diez millones de dólares provenientes

del "Fondo Fiduciario de Progreso Social" del cual el BID es administrador. En la actualidad los recursos aportados por el Banco Interamericano de Desarrollo son distribuidos por "INDAP" en fomento de los cultivos, fomento de la ganadería, mejoramiento de trabajo y mejoras del medio y del hogar en una suma que alcanza a US\$ 2.143.156 y \$ 4.500.000.

4º Promover y dinamizar la organización de los pequeños agricultores en "Comités", con el propósito de asentar las bases para la creación de futuras cooperativas.

C) CREDITO AGRICOLA A COOPERATIVAS

Dentro de los Programas del Instituto de Desarrollo Agropecuario, se destaca la dinamización del Cooperativismo en el medio rural, como una de las maneras más efectivas para la promoción del Sector Agrícola de Bajos Ingresos. En este aspecto, la acción del Programa está dirigida en el sentido de fortalecer las cooperativas existentes y de organizar a lo largo del país, a base de los "Comités de Pequeños Productores" nuevas cooperativas a las cuales se destina una parte importante del crédito agrícola y la prestación de servicios que benefician en forma colectiva a los socios. Tales como comercialización de productos agropecuarios, mecanización agrícola y obras de riego.

Con la progresiva transformación de los "Comités" en cooperativas, se espera que un mayor volumen del crédito agrícola —principalmente del crédito por concepto de capital de trabajo y subsistencia— sea operado por las secciones de financiamiento de las cooperativas.

Ahora bien, esta última modalidad crediticia dirigida exclusivamente al fortalecimiento de las cooperativas al proporcionar recursos para la construcción de bodegas, para la adquisición de equipos industriales, de maquinaria agrícola mayor, de vehículos de transporte; para la construcción de obras de riego; etc. dista fundamentalmente del Crédito a Cooperativas del que opera a través de los "Comités de Pequeños Productores".

El Sistema de Crédito a Cooperativas persigue los siguientes objetivos:

- Promover una mayor distribución del crédito agrícola de producción en forma oportuna con plazos adecuados y en las cuantías requeridas por las pequeñas y medianas empresas explotadas por los socios de las cooperativas; y
- Dinamizar el sistema cooperativo en el medio rural mediante inversiones de capitalización que permitan a las cooperativas prestar mayores y mejores servicios relacionados con la producción y comercialización de los productos agropecuarios de los socios.

CARACTERISTICAS DE LOS BENEFICIARIOS Y DE LOS PREDIOS

La acción directa del Programa de Crédito Agrícola se canaliza para atender a los productores y operadores de unidades en subtenencias, grupos integrantes del Sector de Bajos Ingresos que por la forma de tenencia en que explotan sus parcelas son directamente responsables por la producción proveniente de las mismas y sujetos al financiamiento agrícola.

La acción del Programa de Crédito Agrícola se extiende actualmente a todo el país a través de 15 Direcciones Zonales y más de 200 Oficinas de áreas en provincias.