

SECCIONES

EN CUATRO

llovía... llovía...; sobre el techo de zinc parecían granizadas, las rápidas gotas, redoblando, y le golpeaban la conciencia con un eco apremiante; se sentía casi deseoso de colarse por el agujero. ¿Secreto de confesión? ¿Un rapto de inusitada intensidad, su mano — no le pertenecía y acobardado — así — cuenta propia — así — alumbraba, y lo discurría las brasas de la pechero. El cuarto quecheneo, pero no se extinguía todo el fuego, y sólo las llamas leves, iluminaban el golpe, hundiéndose en los estremecidos como que protestara por tan intento de quitarles un breve, pero manifestado de chispas. Durante la noche había evocado, como tuviera presente, la celda donde tiritaba el calor.

horas faltaban para la y le había sido imposible al condenado que la exacta verdad. Aducía, que no lo creían, negándose a contestar cualquier interrogatorio y sólo afirmaba, cada vez que preguntaban: "¿Yo soy culpable?". El condenado meditado largo rato. Abi estaba, sin tocar nada, aunque se acercaba a beber. Le echó una mirada a la sopa fría que una capa de grasa hacia poco apetente. Se asentar el estómago si se mantendría lúcido. Tomó un pedacito y engulló, como lo animal hambreado, el pedacito en que remojaban las y repollos. El café, lo caliente, y lo necesitaba caliente, entonces, a la cocinera un poco de agua y una reconfortante bebida. Había querido compararse con el que estaba allá, solo, en los detalles curiosos que únicamente el confesor de veras conocía. Débil lumbre que daña brilla el candelero dándole su gesto, enrojecido, de pronto, al depositar la tacita que le dio en la mano, y se lo acarició, tomándolo con tanta fuerza que él se volvió a mirar. La memoria la frase del confesor, no pudo reprimirlo, mismo lo vi que no cuando conseguí acercarme a impedirlo, ya era una mano, eran sus manos mandaban las tenía después, y se las miraba ya habían estrangulado mismo le había sucedido, al lanzar el candelero su mano que lo había una mano colérica, no la otra que era. Son cosas, que los Jueces explican: rapto de violencia... de confesión... ya sin confesión. Pueden justificar, así, los absolventes, ciertos casos del reo, era su culpa la perdía. Y si había creían, acaso?

historia! Desde luego se trataba de un inconsciente. Ese muchacho argumenta. Sin embargo pretendía defenderse: aceptaban que fuera su culpa, si no querían... tanto peor para ellos, para este mundo incivilizado sus palabras de caridad. Un Platón bebe sin desmayo, compadeciendo a los jueces. Pero este joven, sin cátedra de filosofía, sin prestigio... No, no puede imaginario tranquilo, en aquella celda, ante la muerte. Su vigor firme despejada, con tonos no había de rebelarse. ¿Entre morir o volver a vivir del todo — habiéndole exonerado irónico que momentos — prefería pronto con este mundo al hombre sensible e curioso condenado se cuenta que su confesión, advertiéndole, también, la vena científica, siendo entregarse a ella en un momento insignificante donde favorecía la reflexión.



con el asesinado Pablo Y, por otra parte, éste, lejos de encarnar la maldad que se le atribuía, causante de aquella arremetida asesina, era recordado como una excelente persona. El condenado ignoraba que su confesor, sin violar el secreto de confesión hubiera hecho insinuaciones respecto a posibles pesquisas en el sentido de indagar si, efectivamente, algún lazo unía al reo con la víctima, y del momento que no habían podido conseguir ninguna aclaración del que únicamente contestaba: "Soy inocente, y no diré más". No era el loco que pudiera hacer creer el relato primero a los Jueces y la explicación, después, al "amigo que sabía entenderlo". Se pretendía humorista a sus horas pero el hombre más enamorado de la verdad, entre los que la aman. Ambas cosas se hacían evidentes en sus conversaciones, en una de las cuales había exclamado: "¿No pude haberles tomado el pelo a los Jueces?". El confesor, alertado sobre un posible trastorno, pero queriendo entrar en su juego, había preguntado: "¿Y a mí?". No, fue la contestación, muy seria: "A Ud., nunca. Y algún día todo le será aclarado: es Ud. persona que piensa".

Faltaban horas, apenas, para la ejecución y se preguntaba, acongojado, como podría venir en ayuda al que lo sentía su amigo, tal se lo confirmaba en emocionada expansión. En la tarde, cuando comenzaba aquella entristecedora lluvia de mal presagio, se habían despedido con un abrazo y las palabras del condenado habían sido enigmáticas: "No me compeadeza, alegré por que se necesitan mártires para las causas a defender contra la injusticia; medite sobre todo lo que hemos conversado, haga sus deducciones". Y repitió, insistente: "Haga sus deducciones...".

Estaba haciéndolas, casi involuntariamente, ahora. El reo había mencionado, a veces, aquello del Complejo de Cain: no hay Caines sin Abels, dijo en otra ocasión. Luego, cuando se refería a la prostituta convertida, de pronto, en monja, señaló la maravilla que significa la hip-

## ¿COMO SALVARLO?

por Magdalena Petit

En una de tantas discusiones sobre problemas psicológicos, que surgía, de pronto, motivándose tal vez inconscientemente en estos momentos de angustiosas interrogaciones, le había dicho quizás sí con alguna intención velada: "Ud., que conoce a Ribot, recordará, sin duda, el significativo capítulo, en uno de sus libros sobre la doble personalidad, en que nos trae el impresionante experimento hipnótico en una mujer que se presenta con su doble vida, recordando, siendo en una, modelo de castidad; era monja; luego, en la otra, aparece como prostituta que se comporta de la manera más escabrosa: gestos, palabras obscenas, vuelven desde el sueño, reviviéndole el pasado vergonzoso; tal como cruzaba piadosamente las manos murmurando fervorosas oraciones, en la otra rememoración de la época vivida en santidad". Creía, súbitamente, poder relacionar las razones por qué el condenado se decía inocente, y que su relato, ante el Tribunal — bastante raro — pudiera tener visos metafóricos. En efecto, ¿cómo había contado el suceso criminal del que se le responsabilizaba? Le parecía escuchárselo, ahora, al evocar con una entonación distinta, si no de la voz, de algo como si dijéramos espiritual, imponderable, pero que adquiría otro colorido al considerarlo a través de una nueva luz. "Yo — porfiaba — asistí a la escena del crimen, y por conocer desde siempre a los dos personajes (no dijo los dos nombres, sino personajes, como lo recordaba ahora, dándole impor-

tancia a esta diferencia): se odiaban, y se comprende ya que uno era de naturaleza buena en todo el significado de la expresión; como era, el otro, de naturaleza mala, como diríamos resumiendo, para ambos, y sin detalles modificadores de las diversas virtudes o defectos. La cotidiana controversia en que se trataban siempre, había sido, esa noche, de carácter más violento. Se vieron a las manos; y las de Pedro, el bueno, en súbito arrebatado, le cogieron la garganta a Pablo, estrangulándolo sin piedad".

Ante estas escuetas y curiosas explicaciones, los Jueces le preguntaban al acusado: "¿Pero qué se ha hecho Pedro? No aparece en ninguna parte y Ud. es ese imaginario asesino".

POCO DESPUES le había contado la verdad al Confesor, bajo secreto de confesión. El acento de absoluta sinceridad obligaba a aceptar aquella verdad de sospechosa apariencia, ya que existen tantas cosas absurdas, inexplicables, los mismos milagros que la Iglesia no discute. ¿Por qué no aparecía el criminal? Semitrastornado ante el acto desastroso cometido — explicaba, entonces, el reo —, su amigo sollozaba inconsolable, jurando no entender lo que le había sucedido al volverse, de pronto, malo: "Yo creía poder comprenderlo — continuaba —, al no ignorar que diferentes atavismos trabajan al ser humano, aflorando, a veces, uno inexplicable por desconocido. Le tuve lástima y no pensé sino en socorrerlo, ayudándole a fugarse". Había vuelto, después, para ver o caltar el cadáver, pero vencido de cansancio y emoción, se había tendido un rato para recuperar fuerzas, quedándose profundamente dormido. Al encontrarlo ahí, junto al cadáver, lo habían aprehendido como al autor del crimen. Los Jueces, necesitados de un culpable — decía — lo tenían ahora de sustituto y lo condenaban, a pesar de declararse inocente. Sin embargo, no sólo no aparecía el tal Pedro, sino que nadie recordaba aquella amistad del condenado

nois médica, agregando en tono extraño "y lo dañosa que puede ser una hipnosis practicada por gente inexperta". Aludió, entonces, a una sesión a la que asistiera y dijo: "No creo que estuve entre los dormidos, pero no podría asegurarlo". Luego, como relacionando, exclamó: "¿Uno es siempre dos, y tal vez varios: en distintos momentos, claro... ¿por qué no, simultáneamente?".

Se había apagado del todo el fuego de la chimenea, la lluvia no se oía; por la ventanita, la débil luz del alba se filtraba, y otra luz, en su espíritu, se abría paso, iluminándolo: en efecto, ¿no era culpable el condenado? Había comprendido y se lo diría en sus últimos momentos, que ya se acercaban: doble personalidad, hipnosis que la revela, complejo de Cain que habita en cada hombre. Ese criminal inteligente conocía su propio caso y por eso se absolvía a sí mismo. Si, los Jueces necesitaban un sustituto y que se hiciera justicia, es decir, que quedara vengada una muerte. ¿Qué saben los Jueces? ¿Cuánto no les queda por aprender? Si no fuera porque suple, allá, la Justicia de Dios... Eso iba a decirle al condenado, y entretanto rezaría con todo fervor para que así lo creyera.

Se arrodilló frente a un pequeño Cristo que siempre lo había socorrido, y, entre sollozos, elevó su plegaria.

### LEA EN ESTE NUMERO:

	Página
● Plástica de la Piel	2
● "Pas de Quatre" 1845	2
● Los Maestros del Miedo	3
● Las Pequeñas Religiones de la India	4
● Poesía Contemporánea	5
● Todos Somos Hermanos	7
● La Ajusticiada de la Torre de Londres	9
● Francia, el Turismo y las Francesas	9

Además de noticias sobre música, arte, literatura, ciencia y cosas curiosas que pasan en el mundo



PAS DE QUATRE SIGLO XX.— El famoso ballet, cuando lo remontó el American Ballet Theater, con Nora Kaye, Alicia Markova, Rosella Hightower y Annabelle Lyon.

NOTAS DE BALLET

# "PAS DE QUATRE" 1845

Creado para aprovechar una reunión casual de las mejores bailarinas europeas, con motivo de un beneficio, se convirtió en un ballet aclamado en todo el mundo. Postas, trenes y barcos especiales para hacer llegar a tiempo a una de las estrellas. A punto de fracasar el estreno por celos profesionales. Ingeniosa apelación a la edad para hacerlas ceder.

por CLAUDE ROBILLANT

**BENJAMIN LUMLEY** (1811-1875), fue uno de los grandes empresarios y hombres de teatro del siglo XIX. Entre 1836-1838 administró y dirigió "Her Majesty's Theatre" de Londres y solamente después que éste cerró sus puertas, Lumley volvió a ejercer su profesión de abogado y escritor.

Es a este extraordinario hombre que la posteridad debe el famoso divertimento "Pas de Quatre", un ballet con coreografía del francés Jules Perrot (1810-1892). La obra fue mostrada en Chile en el año 1960, con motivo de la primera visita del London's Festival Ballet, remontado con coreografía del bailarín y coreógrafo contemporáneo Anton Dolin.

La primera insinuación de ese acontecimiento de tan grande importancia en los anales del ballet romántico, fue un modesto aviso en el periódico inglés "The Illustrated London News" el 5 de julio de 1845, anunciando un beneficio a efectuarse 5 días más tarde en el Teatro de Su Majestad. Las atracciones de este programa incluían la obra "Ana Bolena" de Donizetti y secciones de "Pietro L'Eremita" de Rossini. Este bastante nutrido programa debía terminar con "Entreteneamientos del Departamento de Ballet" que incluía "a los talentos combinados de Miles, Carlota Grisi (1810-1899); Lucille Grahn (1819-1907); Fanny Cerito (1817-1909), y de los señores Jules Perrot, Louis Gosselin (1809-1860) y de Arthur Saint-Leon (1821-1870). La dirección del Teatro tenía, además, el honor de anunciar que se había asegurado la participación de la gran bailarina Millé, Marie Taglioni (1804-1884)".

Con todos estos talentos y luminarias de la época romántica a su disposición, Benjamin Lumley concibió el atrevido plan de reunirlos "en un extraordinario divertimento". Encargó la coreografía a Jules Perrot y se anunció el estreno para el 12 de julio de 1845, dos días después del beneficio. La música para este ballet fue escrita por Cesare Pugni (1805-1870), compositor italiano, quien creó en esta época partituras para ballets en Francia, Inglaterra y Rusia. Hombre inspirado, produjo alrededor de 300 ballets, 10 óperas, 40 misas y algunas obras para orquesta de cámara.

El montaje del "Pas de Quatre" tuvo sus incidentes y anecdóticos entretejenos, que Lumley relata en sus reminiscencias. Ocurrió que Carlota Grisi no podía abandonar a tiempo la ciudad de París, por tener compromisos con la

Ópera. Para alcanzar a llegar a Londres y a los ensayos con el resto de las estrellas hubo que arrendar un relevo de caballos especiales, para traer "la sílfide en rápido vuelo" desde París al puerto de Calais. Allí la esperaba un barco de la Steam Navigation Company, especialmente contratado para atravesar con "ultra rapidez" el Canal de la Mancha. En Inglaterra estaba listo un tren especial y Carlota Grisi llegó a tiempo!

Pero las angustias del coreógrafo Perrot y del director del teatro Lumley no terminaron aquí. Relata este último: "...en la ejecución del proyecto, las

dificultades fueron múltiples. Cada paso tenía que ser medido y equilibrado para evitar preponderancias. Cada bailarina debía brillar por su estilo propio y por su gracia personal, sin eclipsar a la otra. Cuando todo estaba listo, po-



PAS DE QUATRE 1845.— Litografía de Chalon, con Carlota Grisi, Marie Taglioni, Lucille Grahn y Fanny Cerito.



PAS DE QUATRE, interpretado por bailarinas del Ballet del Marquis de Cuevas.

cas horas antes del estreno del "Pas de Quatre", se produjo un nuevo incidente.

"Mientras Lumley se encontraba en una reunión en su oficina, entró el desesperado coreógrafo Perrot, mesándose los cabellos y gritando: "¡Todo ha terminado, no habrá Pas de Quatre!".

"¿Qué había ocurrido? Muy sencillo: el lugar de honor, en este caso la entrada en escena de la "última" bailarina (al igual que en las procesiones reales), había sido asignado por el coreógrafo, sin discusión, a la bailarina Ma-

rie Taglioni, considerada en aquel entonces como la Reina del Romanticismo. Pero el resto de las no menos distinguidas estrellas reclamaban también sus derechos a ser "la última". Ninguna una idea. Dijo a Perrot: "El asunto del talento ha de ser decidido por el público mismo. Pero el dilema del "último" lugar ha de ser resuelto en esta forma: consigue que la bailarina de mayor edad haga la última entrada... esto su incontestable derecho propio". El maestro de ballet regresó al escenario, sonriente y tranquilo. Cuando

anunció la decisión de Lumley, éstas no tuvieron inconveniente alguno en ceder la "última" entrada a la bailarina Marie Taglioni. El ballet fue un éxito sin precedentes por la Reina Victoria y su consorte, el Príncipe Alberto. El "Pas de Quatre" ha sido remontado desde 1936 por varias compañías nacionales de ballet, generalmente coreografiado hoy con el necesario libro, gusto y virtuosidad, el "Pas de Quatre" evoca en forma perfecta una época importante del siglo pasado.

# Genios y Mal Genio

por MANUEL RAVANAL

**N**UNCA se podrán descubrir los ingredientes desconocidos que forman la textura extraordinaria de un genio. Es el ejemplar más espléndido y escasisimo de la fauna humana. En el recorrido milenar del mundo muy pocos merecerían el total e integro calificativo de genialidad. Es un título magnífico que no debe prodigarse mucho. ¿Miguel Angel? ¿W. Shakespeare? ¿Einstein? ¿Y cuántos más?

Pero una cualidad curiosa va unida a las características inconfundibles del genio. Y es el mal genio. Los genios auténticos han sido casi siempre malhumorados. Miguel Angel, cuando pintaba los techos de la Capilla Sixtina, volcaba tarros de pintura sobre criados o príncipes que se atrevieran a interrumpirlo.

La razón de estos geniales malhumores es simple. Si se obliga al corazón a esfuerzos excesivos, trepar montañas por ejemplo, se producen palpitaciones aceleradas, taquicardia. Lo mismo ocurre con el cerebro. El genio lo hace trabajar infatigablemente y esto le lleva a la neurosis. Al mal genio.

Entre los escritores y los artistas, sean de primera calidad o no, hay una variedad infinita de temperamentos iracundos. María Callas da la nota alta en el mal humor de las cantantes de ópera. Es un Vesubio italianísimo que ha sepultado a públicos y directores de orquesta en erupciones de fuego y cólera.

Una profesión peligrosa, si se ejerce con implacable franqueza, es la crítica literaria. Alone, Del Solar, Juan Tejeda y Mario Ferrero, tendrían mucho que contar sobre poetas amenazados y novelistas agraviados. El crítico, en estos días de temporal, se semeja mucho a un pararrayos por el que se vacía la electricidad iracunda de los autores.

Entre los autores chilenos hay uno que otro pretendiente a la genialidad. Y un muestrario casi unánime de mal genio. La casi totalidad de los escritores tienen un talón de Aquiles: el amor propio. Si se les hiera allí se engrifan, como si hubieran metido el dedo en un enchufe. Haga usted la prueba, y con cierta amabilidad dígame a una poetisa que sus versos "son maravillosamente detestables". Año tras años, al acercarse el Premio Nacional de Literatura, se ven sonrisas y reverencias. Y se oyen después gruñidos y asperezas.

De preguntámbos a un conocedor de la historia intelectual de Chile cuáles podían ser entre nosotros los casos más célebres de mal genio. Y las anécdotas fluyeron, con el único inconveniente de que suelen estar vivos sus autores. Sería peligroso repetirlos, más aún tratándose de protagonistas de mal genio. La salvaguarda mejor es buscarlos en el pasado más remoto. Los músicos han sido especialmente irascibles. Paganini, de trangular al que interrumpiera su huracán de música. Y Franz Liszt, invitado a la Corte de los Zares, vaciaba

torrentes de sonidos mientras el imperial dueño de casa conversaba. De pronto, con estruendo poco musical, caer la tapa del piano y se despidió bruscamente.

La fácil irritabilidad también se encuentra en los músicos de Portales. La iracundia del ya nombrado profesor otros casos que debemos callar para no servir de pararrayos a las protestas. No todos se atreven a contestar súbitas, aunque poco frecuentes, rabietas, como le sucedió a Bernardo Leighton en una entrevista.

Es que abrir camino, con entera decisión, a un programa de Gobierno; realizar, pese a las zancadillas de los adversarios y a las dificultades de toda índole, la tarea emprendida, es muy humano que suela desahogar el humor. La voluntad realizadora tropieza en la impetuosa realidad humana de lo que se ha soñado como objetivo y eso conduce a un cierto desencanto, a una veta de irascibilidad. Muy distinto es el caso de los que no sueñan con realizar nada, y tienen la sonrisa fácil y el mal humor cazarro y zumbón de Barros Luco que veía pasar los acontecimientos sin inmutarse. "La mitad de los proyectos mas se solucionan solos y la otra mitad no tienen vida". Es una fórmula para la ineficacia, eso sí, y también para no hacerse mala sangre.

# PLASTICA DE LA PIEL

## NUEVAS TECNICAS EN EL TRASPLANTE DE PIEL HACEN POSIBLE CURAR HASTA GRANDES SUPERFICIES DAÑADAS

por el Dr. T. AREV

**C**ON qué sustituir un trozo de la piel, por ejemplo, después de una quemadura? La contestación sólo puede ser una: con un pedacito de piel del mismo tamaño, tomada, o bien del propio damnificado o de otra persona, de un donador. La cirugía moderna actúa precisamente así.

La capacidad de restablecer la parte perdida está basada en las cualidades de la propia piel para restablecerse por sí misma.

Si cortamos un trozo de piel llamado trasplante, (de un grueso de un tercio o de 1/4 de milímetro), el lugar donde se ha hecho el corte debe crecer por sí mismo al cabo de algún tiempo, renovarse. En cirugía plástica la parte donde se ha hecho el corte para el trasplante se llama donación. En la mayoría de los casos el donador es el mismo damnificado; este "da" y "recibe" el trozo que necesita de piel sana.

Se ha establecido que el lugar de la donación, en la mayoría de los casos, se cicatriza en tres o cuatro semanas. Después puede servir nuevamente para "suministrar" trasplante dos o tres veces, y en casos aislados hasta cuatro y más veces si es necesario. Semejante capacidad vital permite aumentar los recursos de piel, particularmente en casos en que grandes partes de ella han sufrido traumas.

No menos importante es otro hecho: los trasplantes, incluso un tercio o un cuarto más finos que la piel normal, injertados en la superficie, herida, se cicatrizan bien de todas maneras. Esto es comprensible, pues en el trozo de piel no sólo se conserva la capa epitelial embrionaria, sino muchos orgánulos necesarios para su renovación.

A los 20 o 30 minutos del injerto se restablece la alimentación del trasplante; en él penetra el líquido alimenticio de la herida. A los dos o

tres días, en el trasplante crecen nuevos vasos sanguíneos; al medio año, bajo estos se desarrolla una célula gruesa, bajo la piel. A los 3 o 4 años, no se puede distinguir, ni siquiera con el microscopio, el lugar donde se ha injertado el trasplante, de las partes vecinas a la piel normal.

El método libre de la plástica de la piel era conocido en cirugía ya a fines del siglo pasado. Sin embargo se empleaba muy raramente, sólo en los casos en que la superficie de la parte afectada no pasaba de los 100 ó 200 centímetros cuadrados. Y la causa principal que impedía la amplia difusión de este método era la imperfección de los instrumentos quirúrgicos. Esta imperfección no permitía obtener trasplantes mayores; el grosor y los pequeños cortes se determinaban muy aproximadamente, a ojo.

Por esta razón los cirujanos necesitaban esperar mucho tiempo, hasta que las dimensiones de la herida disminuían y se cerraba con foven tejido de unión no maduro. Se desarrollaban las costuras que deformaban los tegumentos del cuerpo, limitaban, e incluso privaban de movimiento los miembros.

Finalmente, con los métodos viejos no había ni qué pensar en restablecer por medio de operación el tegumento de la piel cuando había amplias quemaduras. Los enfermos frecuentemente sucumbían por infecciones de la sangre y de agotamientos graves.

El año 1938 fue inventado el dermatológico instrumento con cuyo empleo se puede cortar rápidamente trozos libres de trasplantes de piel muy grandes y con medidas exactas, en lo que se refiere al grosor. Su aparición significó una auténtica revolución en el problema del restablecimiento del tegumento de la piel. Ahora los cirujanos pueden obtener rápidamente trasplantes de piel de 5 a 10 centímetros de ancho, por un metro de largo. Esto quiere decir que ha aparecido la posibilidad de restablecer completamente el tegumen-

to de la piel en una superficie de varios centenares de centímetros cuadrados, es decir, aproximadamente de una quinta o una sexta parte de la superficie del cuerpo de una persona adulta, y empleando diversos procedimientos técnicos auxiliares en una superficie aún mayor.

Así pues, la elaboración e introducción en la práctica del método de la plástica libre de la piel, ha resultado en grado considerable el problema del restablecimiento, por medio de operación, del tegumento de la piel perdida. Pero esta victoria no es aún definitiva. Pues cuanto mayor es la superficie de piel perdida, tanto menos son sus recursos que se pudieran utilizar como donación y como resultado de algunos traumas, por ejemplo, las quemaduras de la piel, sus pérdidas son tan considerables que utilizar las partes que restan de la piel del propio damnificado ya no es posible. ¿Qué hacer en tales casos?

Los cirujanos han elaborado un nuevo método de injertar piel de otras personas, entre ellas de recién fallecidas de muerte casual. Esta piel se conserva, pero a diferencia del injerto de una parte de la piel propia, la "extrajena" se cicatriza sólo temporalmente y después sucumbe. La causa de esto, es la barrera de los tejidos, la incompatibilidad de familias extrañas (de diferentes personas) de piel. Hasta que los biólogos y los médicos no hayan aprendido a superar esto, el problema del restablecimiento del tegumento de la piel no estará totalmente resuelto.

Pero ahora ya los injertos de piel "ajena" han ampliado considerablemente las posibilidades de los cirujanos en la curación de quemaduras y de otras afecciones producidas por traumas. Porque hasta que entra en acción la incompatibilidad lógica de los tejidos, la piel del donador defiende la parte afectada por la quemadura de la penetración en ella de los microorganismos portadores de enfermedades.



La cantante Maria Callas, famosa por sus estallidos de mal genio. Una vez esperando a un Presidente de la República al no querer cantar el repertorio de una ópera.

# Maestros del Miedo

## II PARTE

Lupin, obligado a huir de la cárcel para continuar sus aventuras • Un detective en "El misterio del Cuarto Amarillo" • Un crítico literario en autor de novelas policíacas • De Perry Mason a Simenon, el nuevo Balzac en estilo policial

por HECTOR SUANES

de emular al creador de Sherlock Holmes. Fue en esos años cuando surgió Maurice Leblanc, quien muy luego haría célebre a su personaje, el caballero-

so y elegante ladrón Arsénio Lupin. El actor francés había ya publicado por esa época algunos cuentos y "nouvelles", pero sin hacerse notar. Fue su novela "Prisión de Arsénio Lupin", que publicó en la revista "Je sais tout", la que lo sacó bruscamente del anonimato. No bien apareció la novela del joven escritor, principiaron a llover las cartas a la revista preguntando por "ese magnífico y original autor que la revista había descubierto". El director, viendo el éxito de su colaborador, le escribió una carta diciéndole: "Continúa escribiendo en este nuevo estilo, que tú serás el Conan Doyle francés".

Maurice Leblanc, por lo que dicen sus biógrafos, tuvo muchos escrúpulos antes de decidirse a continuar con este personaje que acababa de lanzar al mundo. El tenía otros proyectos. Su íntimo anhelo era llegar a ser un creador de novelas psicológicas; no deseaba él ingresar en la categoría de autor venido a menos, como muchos consolarían y todavía consideran a quienes se dedican a la novela de misterio. Como todo artista, Leblanc deseaba entregarse exclusivamente a la literatura, tirando por la borda cualquier empleo o trabajo ajeno a su vocación, pero ante la escasez de francos en su escuálido bolsillo, resolvió por fin, después de resistir diez meses a la tentación, seguir los consejos de su director. Le escribió una carta: "¡Cómo voy a continuar mi historia cuando a mi protagonista lo dejé precisamente metido en la cárcel!", le decía a manera de excusa. "Hazlo que se fugue entonces, pedazo de tonfo!", le contestó el director.

Arsénio Lupin huyó de la cárcel y ya nunca más cesaron sus aventuras, para deleite de millones de franceses y de lectores de todos los rincones del orbe.

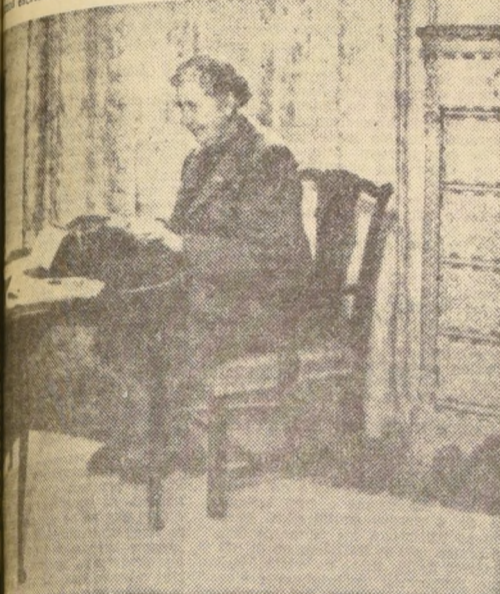

AGATHA CHRISTIE, la escritora inglesa más prolifera y solicitada.

# SEMANA PLASTICA

POR RICARDO BINDIS

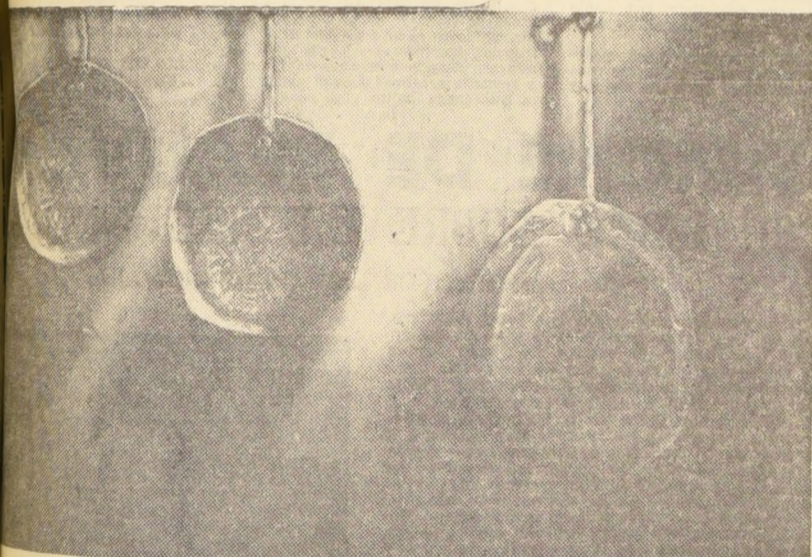

"Objetos".— Pintura de Barreda

a su pintura, mucho más entera y fuerte en esta ocasión.

El primer grupo de composiciones sobre la ejecución de Tupac-Amaru tiene evidente calidad técnica, fuerza expresiva y misterio. Sus formas, que se mueven entre lo primitivo, lo folklórico y lo místico, están suficientemente bien ensambladas y saben dar la nota universal que caracteriza a la pintura del mundo. No está ahogada en los signos localistas y pierden vigencia actual. Muy por el contrario, se incorpora con vigor en los movimientos actuales y actúa con el nuevo sentido del espacio, que tanto vemos en el arte de Europa y Estados Unidos. Merece especial mención en esta exposición el tríptico "Paisaje ritual de Machu-Pichu", su mejor obra, que resume sus mejores logros, pero queda, como ya hemos dicho, en su excesivo pulimiento de oficio, que restringe su libertaria postura y su mensaje desprejuiciado.

Ernesto Barreda sigue fiel a su temática realista: los objetos domésticos, los desgajados muros de caj y los frontis de casas abandonadas. Todo muy nuestro, muy cotidiano, pero que adquiere vitalidad y trascendencia artística, por el inteligente traslado plástico a la tela. Algo de la pasada mocedad, un no sé qué de nostalgia preterita, se siente en las desoladas mansiones de nuestro artista, que les da especial acento melancólico a sus telas de económico cromatismo, de parca paleta de grises, que le dan indudable sentido dolido a sus cuadros.

co. Algo alucinante y extraterreno vibra en los lienzos de Barreda.

Sin olvidar la lección de los "Informalistas" que han enriquecido la pintura con sus experiencias con texturas. Barreda ha construido una obra de carácter figurativo, pero con cierta atmósfera de sueño y alguna íntima confesión que lo emparenta con los su-



El pintor Ernesto Barreda

realistas. Justamente por esta razón, recibió una invitación de la Bienal de San Pablo, para contribuir con su aporte a una sala especial de "Arte surrealista y fantástico". Su aproximación analítica a las puertas carcomidas y los vetustos murallones del adobe chileno, heredados por el fragor de nuestros siglos, tienen una significación mucho mayor que el mero retrato naturalístico, se internan por los vetuquitos del subconsciente y van más allá de lo real. Quizás sí cierta monotonía de temas conspira contra su mejor logro, pero no puede dejarse de admirar su profunda imaginación, lirismo y extrema originalidad.

Arsénio Lupin representaba al hombre mundano, elegante, conocedor profundo de la élite francesa, que se esmeraba en conseguir la amistad de los más copetudos personajes de la sociedad a fin de tener la puerta abierta para sus futuras fechorías. Son los bailes, las cenas y las reuniones de la alta aristocracia el centro de operaciones del fino y sonriente escamoteador. Maurice Leblanc no poseía la capacidad objetiva de Conan Doyle, ni la privilegiada mente deductiva de su novela, respondió: "Era preciso ir más allá de Poe y de Conan Doyle, esos dos maestros: hacer que se practicara un crimen en un cuarto herméticamente cerrado y que no obstante se evadiese el asesino". Esta dificultad, la primera vista insalvable, es solucionada por el autor de manera muy original: relegando el problema del espacio a segundo término, para dar especial realce al problema tiempo.

Otro escritor francés que emergió casi en la misma temporada, fue Gastón Leroux, un conocido periodista parisiense. Leroux quiso hacer, de un periodista, un detective, justamente porque él lo era, y así nació Rouletabille, el protagonista de "El misterio del cuarto amarillo". Interrogado Leroux acerca del origen de su novela, respondió: "Era preciso ir más allá de Poe y de Conan Doyle, esos dos maestros: hacer que se practicara un crimen en un cuarto herméticamente cerrado y que no obstante se evadiese el asesino". Esta dificultad, la primera vista insalvable, es solucionada por el autor de manera muy original: relegando el problema del espacio a segundo término, para dar especial realce al problema tiempo.

Un autor que llegó también a tener, en un momento, tanta popularidad como Conan Doyle fue Valère Dine, quien continúa aún gozando de la estima de gran parte del público, sobre todo del lector refinado, que busca, junto con la acción policíaca, una trama inteligente unida a la calidad estilística del autor. Porque, en lo que a este último aspecto se refiere, no atrevo a afirmar, sin temor a exagerar, que no hay ni ha habido quizá ningún escritor de novelas de detectives que luzca un estilo tan elegante y cuidado como el de Van Dine. Ello se explica si se toma en cuenta que este famoso autor norteamericano fue antes de darse a conocer como el creador de Philo Vance, un reputado crítico literario y de arte de varias importantes revistas neoyorquinas. A ello se debe sin duda que su meticuloso detective amateur, Philo Vance, sea aficionado a disertar sobre música y pintura, al mismo tiempo que sobre porcelanas chinas, de las que es coleccionista. Su "El Crimen de la Canaria" y "El crimen de Greene" figuran en la galería de las obras cumbres del género.

Después de la Segunda Guerra Mundial la novela detectivesca tuvo una extraordinaria difusión. Era la reacción lógica de las almas atormentadas por la catástrofe. Las hazañas de los policías eran buscadas por los lectores en las librerías como un sedante para sus nervios gastados, ante el constante y renovado peligro de una nueva hecatombe bélica.

En Estados Unidos y en Inglaterra los fabricantes de detectives surgen por centenares, Edgar Wallace se hace rico a corto plazo gracias a su producción en gran escala, alternando a veces una sinfonía del terror como "El



SS. VAN DINE, de la crítica literaria y artística pasó a la novela policial con gran éxito. Su héroe es Philo Vance.

hombre que no fue nadie" o llevando la intriga hasta sus abismos más profundos como en "El hombre del antifaz blanco". Chesterton lanza a su candoroso padre Brown tras las huellas del crimen. Stanley Gardner, sin meditarlo mucho, uno tras otro va entregando sus casos... "El caso de la vela torcida", "El caso del patito que se ahogaba", "El caso del gatto imprudente", Ellery Queen tampoco se queda atrás y sus inspectores no se dan respiro en un misterio a la siga de otro, Agatha Christie, sin duda la escritora policial más prolifera y al mismo tiempo más solicitada, si bien es verdad que su calidad literaria es muy endeble, y su técnica policíaca es muy inferior a la de otros autores harlo menos saboreados por el público, crea un policía aficionado, medio caricatura, algo miope, con aires de obscuro burocrata y el nombre grotesco de "Hércules Poirot". Esta autora inglesa es, junto al norteamericano William Irish (o Cornell Woolrich, como también se firma), el escritor policial mejor pagado. En el caso de este último autor, el cine ha contribuido notablemente a su difusión, ya que su técnica es eminentemente cinematográfica. Nadie tiene como él un dominio tan acabado, tan perfecto de la angustia, del suspenso policíaco como este magistral pintor de la ciudad de los rascacielos. ¿Quién no recuerda aún, con el padrenuestro en la boca, las carreras desesperadas por las calles de Nueva York, en la noche, de ese pobre pequeño huyendo del matrimonio asesino de la película "La Ventana"? Ahora, su "La dama fantasma" es de un final sorprendente "no apto para cardíacos". Por último, para poner punto final

a este breve resumen de los maestros del género, en que sin duda hemos pasado por alto a no pocos, por razones de espacio, entre los varios novelistas policíacos franceses no puede dejar de citarse, en primera fila, a un autor que... no es francés. Nos referimos a George Simenon, que aunque belga de nacimiento, ha vivido gran parte de su vida en Francia y ha captado mejor que nadie el ambiente del puerto de Marsella y los arrabales de París en sus obras.

Para Simenon, tiene más importancia la atmósfera, el ambiente en que se mueven sus personajes que la intriga misma. Su inspector Maigret se pasea con desenfadado gesto por los muelles del puerto, entrando y saliendo de los cafetines, o caminando a través de las callejuelas sórdidas y malolientes, en donde abunda ese trasfondo de los contrabandistas, los criminales y las prostitutas. Simenon es un artista diametralmente opuesto a sus colegas y hay ciertos críticos que lo califican como un revolucionario de la técnica policíaca. Por de pronto su estilo literario es más que aceptable y al contrario de otros novelistas, su modo de llevar la intriga es lo de menos. Muchas veces el culpable se conoce al abrir la primera página. Maigret avanza lentamente, pero gracias a su alto poder analítico, a su conocimiento intuitivo del ser humano va poco a poco atrayendo hacia sí al asesino. Más de alguien lo ha definido como el filósofo de la novela policial. Y André Gide dijo de él una vez que le recordaba a Balzac, porque es todo un amplio mundo de la sociedad francesa el que Simenon procura pintar en su nutrida obra.

## HOMBRES DE CIENCIA:

# CHARLES TOWNES

CHARLES TOWNES, físico que obtuvo el Premio Nobel en 1964 por inventar un método para concentrar emisiones paralelas de ondas radiales, tuvo la idea de tal aparato estando sentado en un parque de Washington admirando las flores.

Townes, nacido en 1915, inventó el llamado "maser" (siglas de la frase en inglés: amplificación de microondas por emisión estimulada de radiación). Dos físicos rusos, Nikolay Basov y Aleksandr Prokhorov, que desarrollaron la idea independiente y simultáneamente, compartieron el Premio Nobel con Townes.

El "maser" fue después duplicado con el "laser", substituyendo en las siglas "ondas luminosas" por "microondas", palabra que ha llegado a ser ahora conocida en todas partes.

La idea básica por la cual Townes fue premiado es que puede emitirse radiación electromagnética en rayos paralelos muy próximos que se mantengan paralelos, o muy cerca de serlo, en vez de propagarse en todas direcciones como normalmente ocurre con las radiaciones.

Logró esta extraordinaria concentración de emisiones, pasando ondas, o enfocándolas, a través de corindón. Hoy se usan otros materiales.

Cuando, por ejemplo, se usan masers en radiotelescopios, constituyen amplificadores silenciosos y extremadamente precisos—"alta fidelidad"—, método del cual las señales de radio son amplificadas cuando son tan débiles que pueden ser anuladas por ruidos marginales en receptores corrientes.

En el lanzamiento del "Mariner Venus" se utilizaron masers para estudiar las características de radiación procedente de galaxias distantes y para captar ecos de radar desde esos planetas.

Townes fue el originador de la idea de aplicar también el aparato a ondas luminosas, pero el primer "laser" fue en realidad logrado y utilizado por otro científico, T. H. Maiman.

La intensidad de luz en un rayo laser es tan grande que puede alcanzar hasta la luna. No tan sólo esto: las ondas son emitidas en líneas paralelas tan persistentes que la luz se ha "ensanchado" solamente poco más de un kilómetro en el momento de llegar a nuestro satélite.

Townes creció en el Estado de Carolina del Sur y obtuvo su primer diploma, en lenguajes modernos, en la Universidad de Furman. Después de graduarse, empero, determinó hacer carrera de su afición a las cuestiones de física. Entró a trabajar en los laboratorios de la Bell Telephone y allí permaneció durante toda la Segunda Guerra Mundial participando en la manufac-



CHARLES TOWNES

tura de aparatos de bombardeo radar y equipos de navegación aérea. Estaba en la Universidad de Columbia cuando inventó el maser y en el Instituto Tecnológico de Massachusetts cuando obtuvo el Premio Nobel.

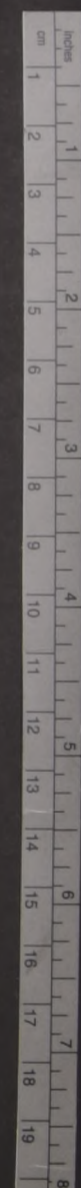



Autores

Director?

es un tema que busca el lector chileno.

MARCIAL TAMAYO

de vender libros, por una experiencia...

Los Premios Nacionales

Por Mario FERRERO

LA CARACTERÍSTICA, tan propia de Hernán del Solar...

Entre dos Alessandri

por JUAN TEJEDA

HOJEANDO LIBROS Y REVISTAS



MARCIAL TAMAYO — autor de estas crónicas...

Los Premios Nacionales

Por Mario FERRERO

«Breve Estudio y Antología de los Premios Nacionales de Literatura»...

LA CARACTERÍSTICA, tan propia de Hernán del Solar...

Poniendo en juego un poder de síntesis poco frecuente...

Todas estas barreras han sido salvadas con inteligencia...

Los medallones crítico-biográficos vienen enriquecidos...

(CONTINUARÁ)

Poesía Contemporánea

por Fidel ARANEDA BRAVO

F. González-Urizar, LOS SUEÑOS TERRESTRES. Nacimiento, 1964.

El poeta ya no anda por las nubes, ha bajado a los sueños terrestres...

En 1961, el corazón de González-Urizar «brinca» como un gato...

La poesía de SUEÑOS TERRESTRES no es intrínseca, fluye clara, diáfana...

Es indudable que existe en la poética de González-Urizar una lejana influencia nerudiana...

A pesar de que el astro de nuestro poeta aparece enriquecido en este nuevo libro...

Edmundo Herrera, LA CASA DEL HOMBRE. Sociedad Escritores de Chile, 1964.

En la promoción de poetas de la segunda mitad de este siglo XX...

Doy testimonio de la vocación poética de Herrera: a los quince años versificaba con prontitud...

Entre dos Alessandri

por JUAN TEJEDA

«Chile entre dos Alessandri», tomos III y IV, por Arturo Olavarría Bravo...

NO CONOCEMOS los dos tomos anteriores. Deben de haber sido excelentes...

Llama la atención uno de ellos: el testigo, dueño de un estilo clásico...

Esto, en cuanto a los tomos I y II, que no conocemos.

y novedad, y sin jactancia de profeta o visionario...

En LA CASA DEL HOMBRE, poética, con gracia y emoción, las cosas y los objetos más triviales...

Es lamentable que el autor no conociera la existencia de LA CASA DEL HOMBRE del poeta religioso moderno...

Como lo anuncia el título de la obra, la poesía de Hernán Montalegre, jubilosa y recogida...

Joaquín Allende, BIENANDANZAS. Poemas. Ed. Instituto de Cultura Hispánica de Valparaíso, 1964.

¿Cómo son los tomos III y IV, que acabamos de leer?

Contenido.— Se trata de dos volúmenes de más de 350 páginas cada uno...

Entretelones.— Contiene muy pocos, muchísimo menos que lo que uno pudiera esperar...

«Que luzcan hoy entre todo esto?» La vida del señor Olavarría. A él le impresionó, por ejemplo, la política agraria del obispo de Talca...

Personalísimo, no obstante sus escasos treinta años, Joaquín Allende Luco...

Los versos del Padre Allende están como impregnados del óleo sacerdotal...

Pero lo anecdótico, que anima buena parte de BIENANDANZAS...

La vena poética de Allende ha sabido descubrir entre los hombres y las cosas su contenido íntimo y secreto...

Muy buenas, de «El León», que muestran a lo vivo el aspecto histriónico de su personalidad...

Insultos.— Salvo algunos deslices de poca monta, se concentran en «El Mercurio»...

Mensajes: La lectura total del libro transmite algo como un desolante, como un desencanto del político...

Contemplar el espectáculo de un político inteligente que se niega a ver una realidad que no imaginó produce una gran desazón.

HOJEANDO LIBROS Y REVISTAS



BOLETIN DE LA UNIVERSIDAD DE CHILE. El número 56 de esta publicación universitaria...

WALLACE STEVENS. ¿Quién es Wallace Stevens? Hernán Galilea se encarga de presentarnos a este poeta norteamericano...

poemas. (Colec. El Espejo de Papel).

BOLETIN DE LA UNIVERSIDAD DE CHILE

La geografía, ese espantoso dolor de cabeza para muchos colegas...

WALLACE STEVENS. ¿Quién es Wallace Stevens? Hernán Galilea se encarga de presentarnos a este poeta norteamericano...



TIEMPO SIN TIEMPO. Desde hace años, el tiempo obsesiona a los autores...

FABULAS FAMILIARES. «El niño, la mirada y el otro» es el desafortunado título de este conjunto...

de textos empiezan a poner en práctica un precepto tan apagado...

TIEMPO SIN TIEMPO. Desde hace años, el tiempo obsesiona a los autores...

FABULAS FAMILIARES. «El niño, la mirada y el otro» es el desafortunado título de este conjunto...

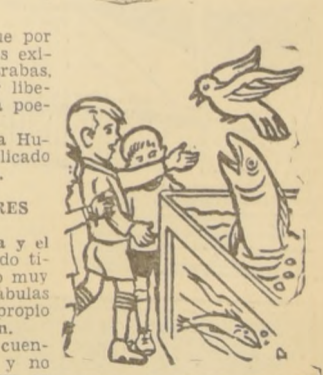

el uso de ciertas convenciones muy útiles para la accesibilidad del lenguaje escrito...

el uso de ciertas convenciones muy útiles para la accesibilidad del lenguaje escrito...

# El paso de Mach 2 a Mach 3 en la Aviación Comercial Moderna

por Jacques PERGENT

LA AVIACION europea ha llegado, en el dominio de las construcciones aeronáuticas, a la velocidad de Mach 2 (dos veces la velocidad del sonido). La U.R.S.S. se halla, al parecer, en el mismo punto —salvo en lo que se refiere a la aviación de transporte— en tanto que los E.E.U.U. de Norteamérica, están en camino de llegar a Mach 3. Pero estos dos estados de la aviación son completamente diferentes.

### DE LA EDAD DEL ALUMINIO

Los aviones que vuelan a dos veces la velocidad del sonido son construidos con aleaciones de aluminio capaces de resistir a las elevadas temperaturas provocadas por la compresión del aire y su fricción contra las partes exteriores que llegan desde los 120 grados centígrados en el fuselaje, hasta 150° en la proa. La construcción propiamente dicha de esos aparatos es enteramente función de esa velocidad. En estos casos, se hace necesario estudiar el "bang" supersónico, que toma la forma de un cono cuyo vértice parte del aparato. Según la altitud a que se halle el avión, el "restallido" en el suelo es más o menos pronunciado y grave. Así, un aparato no debería franquear el "muro del sonido" más que a una altitud de

10 metros, y alcanzar las grandes velocidades solamente a 20.000. También se han realizado estudios sobre las alas de incidencia variable (en delta para la fase ascensional, y en ángulo recto para el vuelo horizontal y el acercamiento al suelo en el momento de aterrizaje). Pero éstos no son más que algunos de los numerosos y complejos problemas técnicos que se plantean.

En Europa, las velocidades supersónicas son alcanzadas por aparatos militares, en los cuales los más representativos son sin duda el interceptor "Mirage III", polivalente para otras misiones, y el bombardero medio "Mirage IV", situado en el límite del dominio estratégico. Existen otros aparatos dotados de gran velocidad, pero se trata casi siempre de modelos norteamericanos construidos con licencia. Los soviéticos, aranzan el nivel supersónico con sus modelos "23" y "24".

Pero la realización más característica que está en curso de ejecución en Europa es el correo de largo radio de acción "Concorde", cuya construcción ha sido emprendida por las industrias aeronáuticas asociadas de Francia e Inglaterra. Las más importantes firmas aeronáuticas de esos dos países participan en la construcción del "Concorde". Los proyectos de este orden son de una

tal importancia, y necesitan tales inversiones —varios miles de millones—, que la concentración de medios a la escala de un país no basta y debe por tanto operarse a la escala de un continente.

El "Concorde" será un avión de 56 metros de longitud y 23,5 de envergadura. Su peso total se elevará a 148 toneladas; transportará 90,7 toneladas de carburante y su carga útil será de 12. Su radio de acción sobrepasará los 6.000 kms., a fin de que todas las compañías aéreas puedan, a partir de sus capitales, cubrir el vuelo hasta Nueva York. Los primeros aviones de este modelo volarán hacia 1971 y, durante unos cuantos años, el "Concorde" será el avión más rápido sobre el Atlántico. Un hombre de negocios europeo podrá ir a América y regresar a su continente en el mismo día.

Los soviéticos por su parte, han anunciado un transporte supersónico que podrá realizar "performances" bastante superiores a las del avión franco-británico. Pero ninguna precisión se ha dado en cuanto a su realización. En definitiva, Europa ha llegado a una especie de resultado máximo del nivel supersónico en lo que se refiere a la introducción de esta velocidad en los transportes civiles.

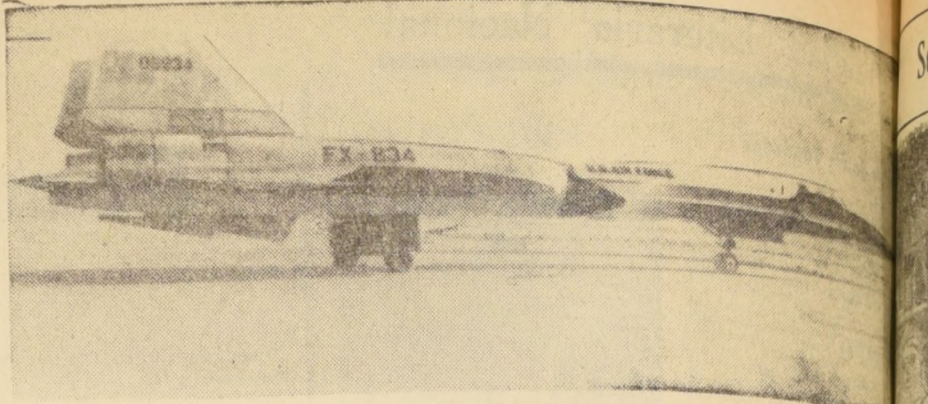

Nº 44.188.— El avión de caza trisónico A-11, cuya apelación actual es Y-70 (prototipo; F: interceptor).

### ... A LA EDAD DEL TITANIO

Ahora bien, los norteamericanos están ya en el nivel trisónico. Muy discretamente, vienen trabajando en proyectos de aparatos de esta velocidad desde 1959 y ahora se hallan en el estado de las realizaciones concretas. Sin embargo, el ejército del aire norteamericano ha continuado pidiendo insistentemente créditos en los últimos tiempos —y obteniéndolos— para estudios que en realidad estaban ya terminados, a fin de hacer creer a sus rivales que no estaban adelantados en ese nivel. Así, parecen ahora un serio margen de superioridad. Como las elecciones están a la vista, el partido en el poder, acusado de haber abandonado un poco los armamentos aéreos, revesó como respuesta la existencia de dos aparatos trisónicos: el "A-11", del que existe una prerie de doce modelos que están siendo ensayados; y el "SP-71" en estudio avanzado de elaboración.

Antes de pasar a definir esos aparatos, importa precisar la modificación profunda que va a intervenir en la construcción de los nuevos aparatos. Estos tendrán que sufrir los calores debidos a la compresión y a la fricción del aire, que se elevará hasta 350°. A esa temperatura, las aleaciones corrientes de aluminio no resisten y pierden su solidez. Largas investigaciones y experiencias han permitido encontrar un nuevo metal, el titanio, capaz de entrar en la composición de aleaciones cuyo punto de fusión es de 1.650 grados. También se ha hablado de aplicar al caso los revestimientos de cerámica que equipan ya los ingenios espaciales que regresan a la atmósfera terrestre.

Así, pues, acaba de abrirse la era del titanio. Los dos aparatos trisónicos norteamericanos tendrán elevadas capacidades. El "A-11" es un interceptor dotado de un gran radio de acción (varios miles de kilómetros). Un prototipo ha volado ya a velocidades de 3.200 kilómetros por hora. El "A-11" será un aparato polivalente, capaz de realizar misiones de ataque mediante cohetes, así como de reconocimiento. Se convertirá, pues, en el sucesor del "F-4"; volará, pues, en el sucesor del "F-4"; volará cuatro veces más rápido que el su altura de vuelo o sea, a 21.000 metros. El "SP-71" será únicamente un avión de reconocimiento destinado al cumplimiento de misiones particulares, como, por ejemplo, el sobrevuelo de una región del territorio enemigo que haya sido objeto de bombardeos aéreos, o bien para la determinación de los daños causados por los objetivos que no hayan sido alcanzados y sobre los

que deberá concentrarse el ataque de una nueva ola de cohetes nucleares.

### EL FUTURO TRANSPORTES TRISONICO

Ahora, todos los descubrimientos, todos los perfeccionamientos realizados en los aviones trisónicos, servirán evidentemente a la construcción del futuro transporte Mach 3. Las formas que deberán dar origen a las alas, distintas según las fases del vuelo. Han comenzado ya experimentos para la realización de esas formas de inserción variable. Varios prototipos encuentran ya en estudio —los indicativos "SCAT-16" y "SCAT-17"— y cada uno de ellos se refiere a una forma particular de ala y fuselaje. Es todavía difícil evaluar el costo de un futuro transporte Mach 3, así como sus características y "performances" exactas. Pero el problema se plantea es el de saber en qué medida sobrepasará y sustituirá, en el servicio (hacia 1974), al "Concorde", que habrá dominado el Atlántico. Ahora bien, qué podrá hacer el competidor temible. En el "Concorde" podrá hacer dos "bang" diarios y el aparato norteamericano, tres, pero el hombre de negocios que lo dejará de utilizar, una vez completada para la isla y la ruta, en lo que se refiere a los mayores recorridos del globo, el transporte trisónico tendrá probablemente mucho más brillante el futuro que si las más lejanas tierras.

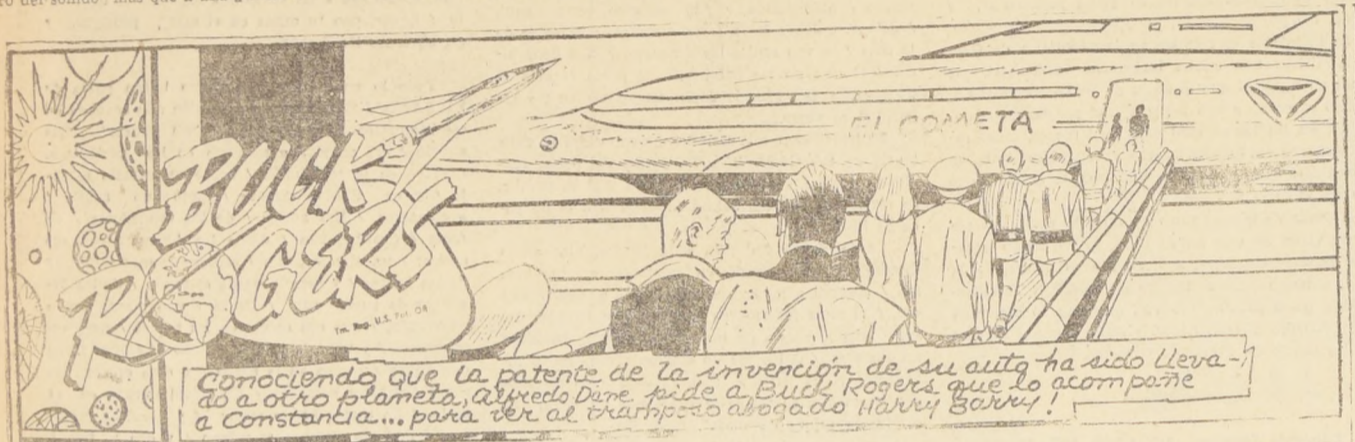

Conociendo que la patente de la invención de su auto ha sido llevada a otro planeta, Alfredo Dane pide a Buck Rogers que lo acompañe a Constancia... para ver al famoso abogado Harry Barry!

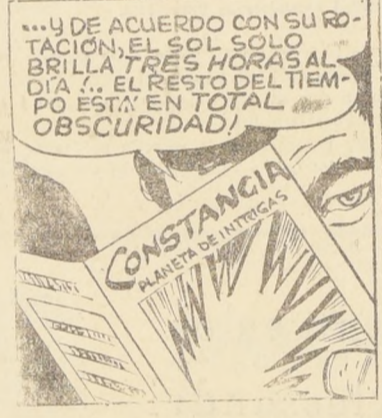

STRAVINSKY: "Movimientos para Piano y Orquesta" Ch. Rosen (piano) y la Orquesta Sinfónica Columbia dirigida por Igor STRAVINSKY — "Doble Canon" para cuarteto de cuerdas — "Epitafio" para flauta, clarinete y arpa — "Octeto para la Historia del Soldado" (Suite para conjuntos instrumentales dirigidos por Igor STRAVINSKY — CBS 6272 Estereofónico.

LA APARICION de este disco debe ser señalada especialmente, no sólo por las excelentes características técnicas de su grabación, sino porque es de un compositor de los más importantes y representativos de nuestra época. La música de Stravinsky llena más de la mitad del siglo en que vivimos; y desde el año 1910, en que hizo su entrada en el mundo de la música occidental con el estreno de "El Pájaro de Fuego" en París, ha desarrollado una labor creadora, asombrosa, polémica y de admiración, a los sesenta y seis años, edad en que fueron compuestas tres de las obras que aparecen en este disco (1958-59). Stravinsky era un músico auténticamente vivo, capaz de renovarse y de asimilar las técnicas más revolucionarias de la música actual.

De estas obras, "Movimientos" compuesta en los años señalados, es la que ofrece mayores enigmas a los aficionados a penetrar en los secretos de la música serial. Stravinsky ha dicho que cualquier aspecto de su composición ha sido determinado por formas seriales, y que "Movimientos" representa el más audaz avance hacia la extensión del punto de vista serial a otros elementos fuera de los sonidos mismos. El hecho de que cada uno de los breves interludios orquestales —agrega— sea confiado a un timbre determinado, puede ser considerado como una orientación serial, y así también deben serlo ciertos procedimientos rítmicos del último movimiento.

Para información del lector, diremos que el término "serie" significa una sucesión ordenada de elementos (sonidos, ritmos, timbres, etc.). La sucesión o serie de elementos en cierto orden determinado es adoptada por un gran desempeño de funciones estructurales y para proporcionar formas de desarrollo que sustituyen a las estructuras y formas de desarrollo tradicionales; Música serial es aquella en cuya elaboración se utilizan "series".

"Movimientos", dentro de los nueve minutos de su duración, comprende cinco secciones que se ejecutan sin interrupción, y que no se distinguen fácilmente por diferencias son estructurales.

El "Doble Canon" de Raul Dufy y el "Epitafio" de Stravinsky son audaces y originales. El "Octeto" para flauta, clarinete y arpa, compuesto en 1958, muestra una riqueza de sonoridades y un ritmo de estructura, seriales, que a ese mismo audaz, y representativo, es comprensible en sus formas y en sus recursos. La "Historia del Soldado" de Stravinsky es una obra que ha sido objeto de un estudio de la Historia del Soldado. El "Doble Canon" de Raul Dufy es una de las obras más fascinantes de la música de esta época.

Las limitaciones impuestas por la Guerra Mundial a la música de Stravinsky en la necesidad de una obra cuyo montaje sea poco costoso. De ahí nace la "Historia del Soldado", una obra en la que Stravinsky se valió de un conjunto de siete músicos, una orquesta minúscula, y todas las partes de la obra, con todos sus matices, están en un solo instrumento. La partitura de "Historia del Soldado", con su transparencia y riqueza de color instrumental, muestra a Stravinsky en su capacidad más plena; de la firmeza y precisión de su trazado; de su capacidad de su vitalidad rítmica. De esta notable obra el disco trae una suite, que es la más interesante de esta época.

Los instrumentales de esta obra que hemos mencionado, son de Charles Rosen, compositor y solista en "Movimientos" de prestidigitador. Israel Kamel Heller es el compositor y solista en "Historia del Soldado". Charles Brady, es el compositor del instrumento que es una verdadera corneta, como la partitura, no una imitación.

La dirección de esta grabación es de un músico que convierte a Stravinsky en un músico en documentos de importancia. Este es un músico que anclan como compositor-director sus intérpretes, lo que da en una ejecución de gran vitalidad y energía. La grabación es sobria y llena de un sentido de unidad. La edición china de esta obra es digna de elogio. Los discos CBS que se editan por separado son preciosos por su calidad y su belleza. Este disco es una obra que tales características.

## HILANDERIAS CHUAQUI

LOS TRES ANTONIOS 77    Lana para tejer Eº 8 el Kilo    SAN ALFONSO 73  
SAN ANTONIO 726    DIAG. CERVANTES 785  
SAN ALFONSO 57    IRARRAZAVAL 2490  
(ESQ. PEDRO DE VALDIVIA)

### Y MILES DE OFERTAS MAS

# Todos Somos Hermanos...

## Llega a su término en Estados Unidos la lucha centenaria por la integración racial.

### Como todas las luchas, antes de la paz se hace correr la sangre.

### Orígenes de las sectas de negros. De "La Rosa de Sharon" a "Los Musulmanes Negros"

### La tenebrosa cruz ardiente del Ku-Klux-Klan.

por IRENE SOLAR

proprios fines, esto es, hacerla aparecer como una actitud común de todos los negros.

El asesinato de Malcolm X, es un buen ejemplo. La letra X, en lugar de apellido, se debe a que muchos negros han comenzado a rechazar los apellidos heredados de sus antepasados esclavos, reemplazándolos por una letra o un número provisorios, con el objeto de darse un apellido propio, una vez alcanzada la completa paridad con los blancos. Ahora bien, Malcolm X pertenecía a la secta de los "Musulmanes Negros", de la cual se retiró para fundar otra, al no haber aceptado la mayoría su exhortación a la violencia. Logró juntar bastantes adeptos. En un hotel de Nueva York predicaba: "... Jamás los norteamericanos habrán visto en la escena racial de 1964 el desencadenarse de tanta violencia..." cuando fue abatido a balazos. Este asesinato produjo una serie de venganzas contra los "Musulmanes Negros", a quienes atribuían el delito, llegando a incendiar sus mezquitas, en Harlem y en Chicago. En la guerra declarada entre las dos sectas, sólo la voz de Martin Luther King, Premio Nobel de la Paz, y líder de la no violencia, pudo aplacar algo los ánimos.

Sectas de negros ha habido y hay muchas, las más antiguas surgidas en plena esclavitud, pero sus fines, como decíamos, se han ido modificando. Las primeras eran patrocinadas por los propios patrones blancos, con el objeto de predicar entre los negros la obediencia, la fidelidad a sus amos y la moralidad. El tono moral y religioso daba a las reuniones nocturnas de aquellas sectas un sentido místico y fatalista. Se incluía a la hermandad no solamente entre la gente de color, sino también hacia los blancos que por sus virtudes fueran "merecedores de amor". Nacieron algunas de nombres plenos de simbolismo religioso y significado poético, como "La caricia en el Cielo", "La mano en la mano", "El libro del Valle", "La fuente cristalina", "La Rosa de Sharon".

Antes de la guerra civil existían en los Estados del Sur algunas sectas de blancos que predicaban la igualdad sin tomar en cuenta el color de la piel, siendo el reconocimiento de las virtudes cristianas la única condición para entrar a ellas, como las sectas religiosas de "Las Hijas de Samaria" y "Los Buenos Samaritanos. No pocos negros formaron parte de esas sectas, hasta que la guerra civil y la abolición de la esclavitud dió paso a rencores y odios raciales.

Los negros adquirieron la libertad, pero nació el Ku-Klux-Klan. Una de las sectas más fanáticas, crueles e intolerantes que hayan sido constituidas en los Estados Unidos. Fué formada por un grupo de ex oficiales del derrotado ejército sudista, en 1867, en Tennessee, como un movimiento político para la defensa de los intereses patronales sin otros altos fines nacionales. El sueño de



Martin Luther King, ganador del Premio Nobel de la Paz y líder de la "no violencia", lucha incansablemente por la solución definitiva del problema negro.

los primeros afiliados era muy modesto, si bien cruel: atemorizar a los negros libertados y demostrarles con la violencia que serían aplastados si osaban salir de su estado servil. Tuieron éxito. Los caballeros encapuchados se convirtieron en el terror de los negros del sur. Envalentonados, los encapuchados adquirieron mayor osadía y a pesar de los débiles intentos de la autoridad, comenzaron a imponer arbitrariamente a los negros toda clase de limitaciones, como calles y lugares prohibidos, horas de queda siempre diversas, etc. Faltaban y torturaban, empujaban, ahorcaban y quemaban a los negros, casi siempre impunemente. Los negros, cada vez más atemorizados se encerraron en sus miserables barrios sin otra aspiración que la de que los dejaran vivir en paz. Fue en verdad esta derrota total del elemento negro, este abandono de todas las posiciones conquistadas teóricamente inmediatamente después de la guerra de secesión la que quitó objetivos a la acción del Ku-Klux-Klan, y no la ley de 1873 que ordenó la disolución de la secta.

El Ku-Klux Klan se disolvió sólo aparentemente, se convirtió en una secta secreta que amplió sus objetivos, propagándose a todo el país, y asumiendo un lenguaje religioso que exaltaba el protestantismo como única religión de los norteamericanos. Su mito de la raza blanca se amplió a todas las razas de color, del negro al balgo y al amarillo además del catolicismo, el judaísmo, etc. Acumuló mucho dinero, no sólo por las donaciones de sus adeptos, la mayoría hombres de fortuna, sino por el comercio de los uniformes de que hacían uso sus miembros. Con sus actividades más o menos subterráneas llegó hasta 1930, en que un gran escándalo interno sacó a luz muchos manejos turbios de sus dirigentes. Se retiraron miles de adeptos, se cerraron cientos de antros, pero la secta no murió. Vegetó hasta 1954, cuando la Suprema Corte de EE. UU. declaró anticonstitucional la segregación en las escuelas. En los últimos diez años centenares de asesinatos por motivos raciales, actos de terrorismo, incendio de iglesias de negros, y hasta supresión de blancos simpatizantes de los negros (Viola Liuzzo, el cartero William Moore, y muchos otros) han sido atribuidos a elementos del Ku-Klux-Klan. El Presidente Johnson ha definido el Klan "una sociedad de hipócritas encapuchados, que golpean de noche porque su causa no puede soportar la luz del día".

A fines del siglo pasado, y a principios del presente, en una época de pleno florecimiento del país, las sociedades negras surgieron numerosas, más o menos secretas, sin fines políticos sino solamente de asistencia social y de socorros mutuos. En general, eran de inspiración evangélica o bautista. Los negros de que hacían uso a las confraternidades de las parroquias católicas, estaban sujetos a mayores persecuciones raciales del KU-KLUX-KLAN, de rígido credo protestante.

Los negros no podían escapar a la manía de las sociedades secretas tan en voga en EE. UU. Al contrario, a causa de la discriminación de que eran objeto, se sentían mayormente impulsados a ver en las sectas un medio de defensa y protección. Por otra parte, su fantasía era atraída por el uso de emblemas, uniformes y ritos secretos. Una de las más antiguas y secretas es "Los Hijos Del Tambor", nacida en Independence, Missouri, en 1872, de la cual forman parte solamente negros ricos. En 1881 fue fundada el "Orden de los Verdaderos Reformadores", que tuvo muchos adherentes, principalmente porque a través de una cadena de cooperativas y de sociedades anónimas, se convirtió en una potente organización económica. Otras se han llamado "La Orden Internacional de los Doce", "Los Hermanos y Hermanas de Amor y Caridad", "Las Hermanas sin Mancha", etc. Ha habido algunas de inspiración masonica, como "La Gran Orden Unida de los Pescadores de Galilea" y "Los Caballeros del Templo".

La secta de "Los Pescadores de Galilea", en su mayoría formada de personas cultas, tuvo una especie de cisma a principios de este siglo, provocado por algunos que exigían una más decidida "posición negra". De la división nació "La Orden de los Pescadores de Galilea del Oriente". Esta segunda secta se puso sobre un plano más político y activo en defensa del negro, apartándose un poco del evangelismo, tan difundido en casi todas las otras, tendiente solamente a acrecentar la resignación de la gente de color a la soledad racial y a la más injusta discriminación.

Hay, además, otras sectas que se definen "Logias de Rito Escocés", aunque no son reconocidas por la maso-

nería blanca. Estas logias, numerosas en los Estados del Norte, especialmente en Nueva York, son tácitamente protegidas por la autoridad, porque constituyen una especie de aristocracia del elemento negro y un freno moral a la exuberancia de la gente de color.

Funcionan como sociedades de socorros mutuos para todos los adeptos y poseen tal vitalidad y calor religioso, que a las formalidades más rituales dan un real aspecto de mito. Constituyen una verdadera fuerza.

Algunas sectas proclaman la necesidad de apartarse del mito de la "no violencia" y de responder salomónicamente "ojo por ojo, diente por diente" a todas las provocaciones de los blancos. Otras, aquellas que tienen felizmente el mayor número de adeptos, proclaman la absoluta necesidad de conducir la lucha por la reivindi-



Reunión de encapuchados del Ku-Klux-Klan, con una pequeña mascota. La irresponsabilidad y el fanatismo de los afiliados a esta secta los lleva hasta hacer participar a los niños, para inculcarles desde temprano el odio de razas.

cación de sus derechos en un plano absolutamente legal, lamentando cualquier reacción violenta, aunque manifestando su intención de defenderse, dentro de límites razonables, de toda prepotencia.

El mayor trabajo que tienen actualmente todas las organizaciones de gente de color es reprimir la exuberancia de los jóvenes, que aprovechan cualquier incidente para salir a las calles, reunirse en grupos e iniciar manifestaciones con resultados, a menudo, trágicos. Los exaltados no faltan en ninguno de los dos bandos. Muchas veces un incidente que en tiempos normales no tendría mayor importancia, como la detención, en Los Angeles, el mes pasado, de un negro que conducía un automóvil en estado de ebriedad, producen estallidos que el odio hace degenerar pronto en verdaderas revueltas. Los únicos que salen ganando son los aprovechadores de siempre, saqueadores y ladrones, blancos o negros, que ellos sean. Ni la causa de los negros ni la de los blancos gana nada; sólo una nueva acumulación de rencores en medio de los lutos y lágrimas dejados por la violencia.

Esperemos que las nuevas leyes patrocinadas por el actual Presidente de los Estados Unidos logren, al fin, poner término a un problema tan absurdo como éste, tan fuera de época y apartado de las normas de convivencia humana.

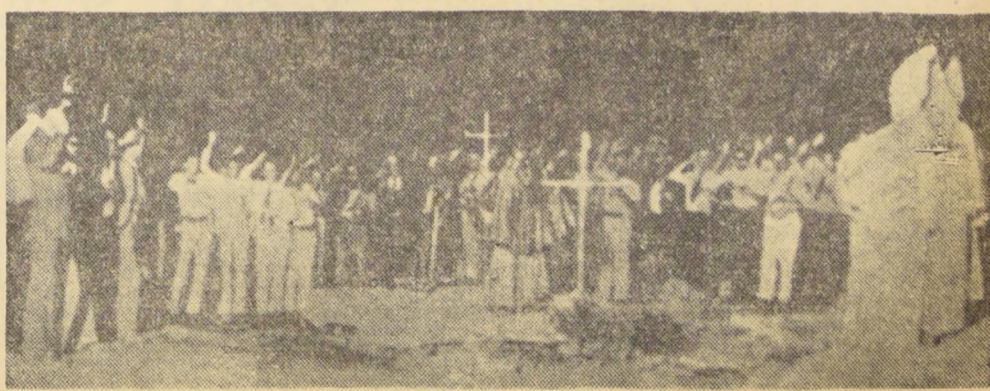

Reunión nocturna del K. K. K. en que los "grandes dragones" ordenan expediciones punitivas.



M. Sharon, jefe máximo del Ku-Klux-Klan, vestido con el uniforme de "Gran Mago Imperial". Al fondo la bandera de los Estados Confederados del Sur, reliquia de la guerra de secesión. El K. K. K. es el mayor responsable de los crímenes raciales ocurridos en los Estados Unidos, durante los últimos diez años.

... durante la conferencia de prensa en que se retiró de la secta de "Los Musulmanes Negros" para formar otra más decidida. Fue asesinado el mismo día, según algunos, por miembros del Ku-Klux-Klan.



M. Sharon, jefe máximo del Ku-Klux-Klan, vestido con el uniforme de "Gran Mago Imperial". Al fondo la bandera de los Estados Confederados del Sur, reliquia de la guerra de secesión. El K. K. K. es el mayor responsable de los crímenes raciales ocurridos en los Estados Unidos, durante los últimos diez años.

# Ventana de la Moda



PRESENTAMOS un tres piezas, creación de Guy Laroche, que consta de falda y abrigo de lana de dibujo escocés. Debe llevarse preferentemente con blusa larga hasta las caderas.

El molde del abrigo y de la falda para talla 44 a escala de 10 cm. va en esta página.

## Las mujeres nacidas en Septiembre

Las mujeres nacidas en septiembre nacen bajo un signo que significa espíritu de equilibrio. Son atables, sentimentales y afectuosas. Poseen una voz dulce y maneras graciosas. Gustan de los homenajes y cumplidos. Son susceptibles pero incapaces de guardar rencor. Aman los placeres, pero son excelentes dueñas de casa a pesar de ser un poco gastadoras.

# PARA EL HOGAR LA MUJER

Por Georgette

## BORRE SUS PECAS

TEMA constante de consulta de muchas lectoras es el problema de las pecas. A veces son pasajeras cuando aparecen en verano pero otras tienen carácter crónico. En las que aparecen en verano conviene hacer dos lavados diarios con infusión de tilo.

Para las otras he aquí una buena loción:

- Salvado de almendras ... 60 gr.
- Agua de azahar ... 250 "
- Bórax ... 4 "
- Tintura de benjuí ... 8 "

Esta loción se aplica por las noches y en la mañana se frota suavemente la piel con un poco de agua oxigenada.

## MANTEL LARGO

### TORTA SOMBRILLA

- 200 grs. mantequilla.
  - 200 grs. azúcar.
  - 4 huevos.
  - 250 grs. de harina.
  - 1/2 taza de leche.
  - 4 cucharaditas polvos de hornear.
  - 50 grs. coco rallado.
  - Unas gotas de esencia de almendras.
- Se bate la mantequilla con el azúcar

## CURSO DE MODA

### CORRESPONDIENTE AL GRUPO 4

SE AVISA a todas las personas que salieron favorecidas en el sorteo del cuarto grupo, que las clases comienzan mañana lunes 6, a las 18 horas, en el 4º piso de este diario.

Las lectoras de provincia comenzarán a recibir sus lecciones el 20 de este mismo mes.

Tenemos la completa seguridad que el éxito coronará el entusiasmo con que todas han acudido a seguir los cursos anteriores, y el deseo de aprender algo de tanta utilidad se convertirá en una realidad.

hasta formar una crema; se agregan los huevos de uno a uno, sin dejar de batir.

Se tamiza la harina junto con el polvo de hornear y se mezcla con el coco y se incorpora al batido intercalando con la leche y se añade la esencia de almendras.

Se vierte en un molde redondo enmantequillado y enharinado y se lleva a horno moderado 1 hora; se desmolda sobre una rejilla y se deja enfriar.

Luego se coloca en una tabla y se divide en dos porciones haciendo el corte a 3 cms. del centro de modo que una parte sea más grande que la otra. Cortarla en dos capas y volverla a formar poniendo manjar en el medio. Formar el borde ondulado usando un cortapasta de 5 cms. de diámetro recortando alrededor con la punta de un cuchillo. Entre una y otra onda dejar un borde cuadrado y no puntiagudo.

Formar el mango de la sombrilla recortando una pieza en forma de jota de 6 cms. de largo por 2 cms. de ancho. Cubrir con la siguiente crema: 125 grs. de azúcar se colocan en una cacerola y se cubre con agua; se hace hervir a fuego fuerte sin revolver, hasta que llegue a punto de hilo; 3 yemas de

huevo se baten un poco y se agregan al almibar hirviendo, de a poco, sin dejar de batir hasta que enfrie; 250 grs. de mantequilla se incorporan poco a poco y se agrega esencia de café. Se adorna con crema chantilly imitando las varillas de la sombrilla y las orillas.

## EL DESAYUNO IDEAL

### PARA UNA JORNADA DE TRABAJO

El desayuno ideal para una jornada de trabajo es:

- 1 Vaso de jugo de naranjas
- 1 Plato de avena con leche y mermelada
- 1 taza de café con leche
- 4 tostadas grandes con mantequilla.

Claro que esto es si su bolsillo se lo permite. En caso contrario quedese con la avena con leche que algo le ayudará.

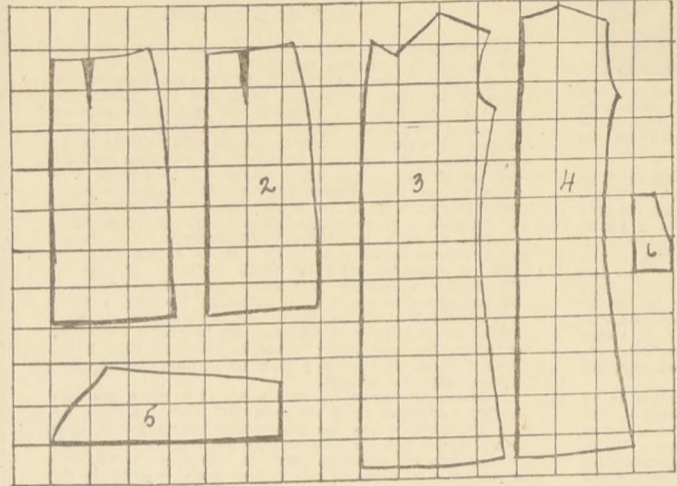

Molde del conjunto presentado en Ventana de la Moda para talla 44 a escala de 10 cm.

- 1.— Mitad falda delantera
- 2.— Mitad falda atrás

- 3.— Mitad delantero abrigo
- 4.— Mitad espalda abrigo
- 5.— Mitad manga —en el género de— he ir al hilo
- 6.— Mitad cuello.

## No todo está perdido para los Calvos

En el periódico de la Asociación Médica Norteamericana se lee que recientemente en la Universidad de Pennsylvania, algunos estudiosos han logrado estimular efectivamente el crecimiento del cabello en los calvos (y no sólo pubertariamente) el tratamiento consiste en usar diariamente el cuero cabelludo con hormona masculina, el testosterona, suministrado internamente por los efectos secundarios de la misma. Hoy día esta hormona se obtiene por síntesis y se emplea en el tratamiento de la vejez. Con mucho cuidado puede provocar el cáncer y una patología anormal de sal, peligrosos para aquellos que sufren de trastornos renales. Por otra parte, aunque la hormona, tomada por vía interna, no provoca la calvicie interna, se ha observado efectos alarmantes en los observadores norteamericanos, los investigadores. Esperan lograr un producto inocuo y eficaz para hacer crecer los cabellos. (La esperanza de que no muere jamás)

## SUS VIDRIOS

Diariamente busque un momento oportuno para reparar, aunque sea sea "vuelo de pájaro" el polvo de los vidrios.

He aquí dos fórmulas para limpiar los vidrios dándoles brillo y transparencia:

- 1 litro de agua tibia
- 4 cucharadas alcohol de quemar
- Se repasan con un paño seco y se frota con gamuza.
- 1 litro agua tibia
- 2 cucharadas vinagre blanco
- Nunca deben limpiarse los vidrios momentos en que reciben la luz directa del sol y la limpieza debe ser adentro hacia afuera.

## CONCURSO

de Corte y Confección  
Sorteo de diez Cursos  
Sorteo 20 Diciembre

NOMBRE .....

DIRECCION .....

# PALABRAS CRUZADAS

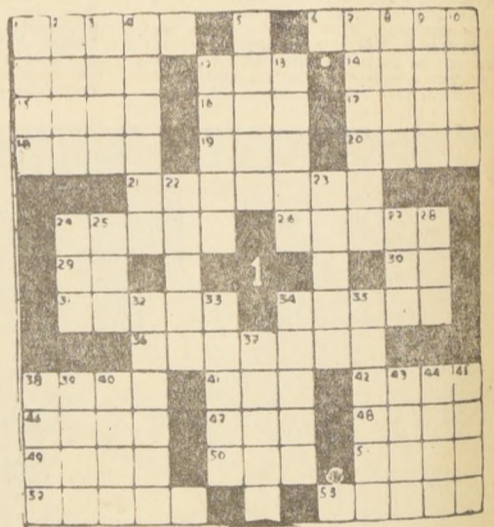

### HORIZONTALES

- 1 Libre de un peligro a alguien.
- 6 Asturiano.
- 11 E. L. O. I.
- 12 Coloca en ese lugar.
- 14 Del verbo traer. (Inv.).
- 15 Tela antigua de seda que hacía aguas. (Inv.).
- 16 Ateva.
- 17 Niño pequeño.
- 18 Cure de un mal.
- 19 Cabeza de ganado.
- 20 Alero.
- 21 Carácter de una esposa o cosa leales.
- 24 Obedece una orden.
- 26 Mazorca de maíz tierno.
- 29 Rutas Aéreas.
- 30 Archivos Correo.
- 31 De Bedonia, comarca griega. (Inv.)
- 32 Pongo liso.
- 36 Apreciación, estima.
- 38 Ciudad de España. (Tarragona).
- 41 A. F. A.
- 42 Lo que oscurece la inteligencia y la serenidad.
- 46 Deje a la vista lo que estaba cerrado.
- 47 Si, en inglés. (Inv.).
- 48 Segunda persona del futuro del verbo ir.
- 49 Parte de la iglesia donde se cantan los oficios. (Inv.).
- 50 Pronombre demostrativo.
- 51 Oración de los mahometanos.
- 52 Sepulcros.
- 53 Haces caladuras.

### VERTICALES

- 1 Número (Nº).
- 2 Vestidura blanca que los sacerdotes se ponen encima del hábito y el amito.
- 3 Alaban.
- 4 Pergamino que sirve para pintar o escribir.
- 5 Colgadura que se coloca detrás del sitial.
- 7 Nombre de diversas asambleas importantes de los antiguos.
- 8 Caja de cristal que sirve para guardar, dejando visible los objetos.
- 10 Faltándole la o, última partícula prepositiva que expresa retroceso o vuelta hacia atrás. (Inv.).
- 12 Hermano mayor de Moisés. (Inv.) (Ebibia).
- 13 Enfermedad febril, epidémica.
- 22 Tamaño capacidad. (Inv.).
- 23 Alheli, flor.
- 24 Circunferencia.
- 25 Una de arriba abajo.
- 27 Yunque pequeño.

- 28 Sonido lejano.
- 32 Género de monos de nariz chupada.
- 33 Del verbo arar.
- 34 Especie de tamiel de tamaño chico. (Inv.).
- 35 Fome tones.
- 37 Antigua ciudad de Jonia que fue condenada Nestor por concilio.
- 38 Alabar. (Inv.).
- 39 Río de España.
- 40 Especie de bisontes.
- 43 Región de Rusia oriental.
- 44 Proyectoil.
- 45 Pronombre demostrativo.

### RESULTADO DEL PUZZLE DE A...



## Cuidado con los Reactores

Los reactores nucleares dependen de la "criticalidad" para producir energía eléctrica. Debido al hábito de instalar reactores en zonas des pobladas, sus habitantes se encuentran por el peligro de los accidentes nucleares.

Mientras una bomba atómica produce solamente unos pocos kilos de plutonio fisionable, un reactor para producir energía alberga hasta cien toneladas de uranio —una muestra del elemento U-235 con el no fisionable dentro de las barras con combustible que forman su "cuello". Una muestra de reacción en el U-235 convierte los neutrones en U-238 convirtiéndolo en uranio fisionable. El proceso continúa la reacción. El uranio fisionable produce calor a través del agua que circula a través del reactor. Unas barras absorben los neutrones, retardan o detienen la reacción.

Hanna-Barbera's  
**Yogi Boso**

¡JUSTAMENTE DÉJEME AQUÍ, SEÑOR SMITH!

ESTA BIEN, YOGI. ¿PIENSAS HACER ALGUNA TRAVESURA?

HELADOS SIGA LA

¿VAY A AVERA, JORGE QUE SE ESTA HACIENDO RICO CON SU NUEVO PUESTO DE HELADOS!

JORGE PUESTO DE HELADOS

¡HOLA, JORGE! ¿CÓMO VA EL NEGOCIO?

TÍO VIVO GRATIS PARA NIÑOS

NO MUY BIEN, YOGI... CON ESE NUEVO TÍO VIVO PARA NIÑOS.

JORGE PUESTO DE HELADOS

... TODO EL MUNDO ESTÁ A DIETA... Y NO VENDIENDO UN SOLO PAQUETE DE HELADO!

¿TÚ NECESITAS UN GIMNASIO AQUÍ, JORGE... PARA QUE EL PÚBLICO VENGA!

¿TÚ IDEA HA SIDO ESTUPENDA, YOGI!

HELADOS - REFRESCOS - CHURROS

¡TIENES QUE ADMITIR QUE HA SIDO UN ÉXITO!

COMA, REFRESE Y HAGA EJERCICIO AL MISMO TIEMPO

HELADOS - SODAS - MALTAS - CHURROS

JORGE PUESTO DE HELADOS

© HANNA-BARBERA PROD., INC. 1459



# La Ajusticiada de la Torre de Londres

por FRANK KILLIAN

Así las cosas, vemos qué hizo Warwick. Desde luego, decidió casar a la muchacha con su hijo Guildford Dudley. La ceremonia se celebró casi inmediatamente y María Tudor, que no tenía idea del complot que se tramaba en su contra, asistió a la ceremonia.

A Jane Grey, que se prestó con gran sometimiento, la cosa no le gustaba mucho, porque se asegura que estaba muy enamorada del conde de Hertford, que era su prometido.

## UNA FIRMA FATAL

Warwick tenía gran necesidad de apresurar las cosas, pues si llegaba a subir al trono María, católica fanática, él debía darse por perdido. Los católicos, en ese entonces, formaban los tres cuartos de la población de Inglaterra.

Entonces fue a ver al pobre Eduardo VI, que moría de agotamiento, por lo mucho que lo habían obligado a estudiar, y lo hizo firmar un documento por el cual la corona debía pasar a Jane Grey y a sus herederos machos, excluyendo a las dos hijas de Enrique VIII.

Pocos instantes después el rey murió, convencido por el intrigante de que María pensaba casarse

con un príncipe extranjero católico y que había jurado devolver Inglaterra al Papa.

## CORONAMIENTO APRESURADO

Naturalmente que tanto los testigos de este testamento como los de la coronación se estaban jugando el pellejo, como se dice, en la aventura.

Pero Warwick supo aterrarlos y amenazarlos hasta llevarlos al convencimiento de que cumplían con su deber. Eduardo Montagu no pudo menos que exclamar: "Es el crimen de alta traición para los que tomamos parte en este asunto", aludiendo a la pena que se pediría para ellos si las cosas fracasaban.

Mientras tanto, Londres se veía azotado por una lluvia roja como la sangre, la campana de una iglesia católica fue destruida por el rayo y torrentes de agua fétida inundaron calles y plazas de la ciudad.

## UNA TRISTE CEREMONIA

La pobre Jane Grey fue llevada a Londres para ser coronada. No apareció a nadie en palacio, hasta que empezaron a aparecer los grandes dignatarios y Northumberland, como Presidente del Consejo, le hi-



"María Tudor, según una pintura de Moro".

zo conocer la muerte del rey y que ella era su heredera.

La ceremonia fue triste y ella la sufrió con el corazón apretado, pues empezaba a darse cuenta de que era víctima de una intriga que le sería fatal.

## UN EMBAJADOR INTRIGA

Las cosas seguían de mal en peor. María Tudor también iba a Londres, robustamente apoyada por Renard, el Embajador de Carlos V, y comenzaba a deshacer la trama del complot. Entró acompañada de su hermana Isabel y le fue un juego de niños el hacerse reconocer por heredera legítima.

Los complotados cayeron en sus manos.

María, según dicen, con gusto lo habría perdonado, pero Renard le hizo ver que todo acto de clemencia sólo serviría para poner su propia existencia en peligro.

Hubo que ceder ante lo que se llama "la razón de Estado", y cayeron numerosas cabezas.

El reinado de Juana había durado nueve días y ahora se encontraba en la Torre de Londres, debidamente encerrada.

En febrero fue ejecutada. Para la pobre fue un trance terrible, pues su carne desmayó ante el horror del suplicio en el que caía como víctima inocente.

Es por causa de este asunto que Inglaterra es el único país cuya historia conocida nos revela que tuvo tres reinas seguidas:

1ª Juana Grey; 2ª María Tudor; y 3ª Isabel I.

"Ejecución de Jane Grey, por Delaroche".



# Francia, el Turismo y las Francesas

PASADO, EL TURISMO DISMINUYO EN 6 MILLONES DE PERSONAS.— TRABAJAN 18 MILLONES DE FRANCESAS Y SOLO HAY 6 MUJERES EN EL CONGRESO.— RIVALIDAD DE SEXOS PARA LOS ALTOS CARGOS DE LA ADMINISTRACION PUBLICA.— BONIFICACION PARA LA MUJER TRABAJADORA SE ESTIMA ATENTATORIA A LA PROMOCION FEMENINA

por FELICITAS KLIMPEL A.

de la noche— la mayoría de las jóvenes francesas están ya encerradas en sus casas dispuestas a dormir. Todos los barrios residenciales, así como los autobuses y el metro están desiertos después de las 9 de la noche. Los franceses de familias organizadas — y son la mayoría — permanecen en la calle el tiempo justo para cumplir con sus actividades laborales o estudiantiles. Terminadas sus tareas, regresan a sus hogares, naturalmente, a la política activa de partidos y de gobierno; porque el Consejo de Mujeres que mantiene 60 filiales en toda Francia y al cual pertenecen miles de mujeres preparadas de todas las profesiones, ha realizado, en sus 53 años de vida, una notable labor social y ha sido uno de los más sólidos soportes de la promoción femenina; lo que, indudablemente, ha jugado un papel importantísimo en la evolución política social del país. Fueron ellas quienes consiguieron en 1945, la igualdad del bachillerato para las niñas; quienes conquistaron el derecho a sufragio en ese mismo año; las que impusieron en la práctica la igualdad de salarios y remuneraciones y las que obtuvieron el derecho a que la mujer ingresara a la magistratura. Una mujer abogado es en la actualidad Vice-presidente del Tribunal del Senado y otra es Consejera en la Corte de Casación.



la señora Jacqueline Thome Patenotre Diputada de Paris y Alcaldesa de Rambouillet.

"rendez vous" de los más extraños ejemplares del mundo, con sólo algunos franceses de miseria. ¿Dónde, entonces, conocer a los franceses? En esto, como en todo, cada cual busca los caminos de acuerdo con sus gustos e intereses personales. Me refiero a las damas en el Parlamento francés y que una de ellas, la Sra. Jacqueline Thome Patenotre ha sido elegida en varias oportunidades.

Madame Patenotre —hija y viuda de prestigiosos políticos— me recibe en su espléndida mansión de la Avenida Foch a las 9.30 horas de la mañana. Foch a las 9.30 horas de la mañana. Y me asombra saber que ya ha tenido antes de esa hora, otras audiencias. Es una mujer aún joven, de 41 años, atractiva, nerviosa. Activa y habla con la rapidez típica de los franceses. Empezamos hablando de las 8 de la mañana y las secretarías ponen en marcha sus planes de trabajo, mientras el portero se encarga de distribuir en las diversas salidas y salones de la casa a los "clientes habituales" de los políticos. Aprovecho un momento en que la Sra. Diputada atiende una llamada telefónica para examinar con curiosidad las innumerables fotografías que cubren las paredes y mesas de su escritorio. La Sra. Patenotre con W. Churchill, con Kennedy, con De Gaulle y con otras notables figuras de la política mundial. A la Sra. Patenotre la política "se le da" sin complicaciones. Hace veinte años que actúa en ese escenario —lejano e inabarcable para la mayoría de las mujeres del mundo e incluso para las francesas— y esta actividad le resulta familiar, cómoda y sin problemas. Ha sido antes Senadora y en la actualidad es Diputada. Le gusta más esta representación porque es de "más peloteo" al Senado, me dice, lleva todo cocinado y es en la Cámara de

Diputados donde se puede hacer realmente una labor. Sus principales preocupaciones son la construcción de viviendas y los asuntos relacionados con la política exterior. La Sra. Patenotre ama su trabajo y no siente, por lo tanto, la fatiga de su cargo en el Parlamento ni el de Alcaldesa de la histórica ciudad de Rambouillet, que la obliga a desplazarse diariamente a varios kilómetros fuera de París. Son las 10.30 horas de la mañana y debe apresurarse para cumplir con sus obligaciones edilicias.

Después de visitar a la Sra. Patenotre quisiera saber algo más de la actividad femenina en Francia. ¿Por qué hay sólo 6 mujeres en el Parlamento en un país en que trabajan 18 millones de mujeres? La explicación la tuvo muy pronto y de boca de la Presidente del Consejo de Mujeres Francesas, la Sra. Pichon-Landry al visitarla en su casa de la Rue de Granelle. "A las francesas no les interesa la política", me dijo esta venerable dama que preside el Consejo desde hace más de 20 años. Se refiere, naturalmente, a la política activa de partidos y de gobierno; porque el Consejo de Mujeres que mantiene 60 filiales en toda Francia y al cual pertenecen miles de mujeres preparadas de todas las profesiones, ha realizado, en sus 53 años de vida, una notable labor social y ha sido uno de los más sólidos soportes de la promoción femenina; lo que, indudablemente, ha jugado un papel importantísimo en la evolución política social del país. Fueron ellas quienes consiguieron en 1945, la igualdad del bachillerato para las niñas; quienes conquistaron el derecho a sufragio en ese mismo año; las que impusieron en la práctica la igualdad de salarios y remuneraciones y las que obtuvieron el derecho a que la mujer ingresara a la magistratura. Una mujer abogado es en la actualidad Vice-presidente del Tribunal del Senado y otra es Consejera en la Corte de Casación.

El sufragio y la participación de la mujer en la vida económica del país no ha traído trastornos en la familia, asegura la Sra. Pichon-Landry; y por el contrario, puede advertirse que han disminuido los divorcios y que la mujer es más respetada hoy que antes. Dieciocho millones de mujeres trabajan hoy día en Francia: de cada tres trabajadoras uno es mujer, y de cada tres mujeres que trabajan, una está casada. El Consejo de Mujeres Francesas es un organismo vivo, en constante preocupación por todo cuanto atañe a la mujer y a su familia. Actualmente prepara un Plan de formación profesional, a pedido del Ministro del Trabajo, y estudia un Proyecto de Ley que asegure la patria potestad para ambos padres. En los casos de adopción, me dice la Sra. Pichon-Landry, las leyes francesas exigen el consentimiento de ambos progenitores, a diferencia de lo que ocurre en España en que basta la voluntad del padre del niño adoptado. Esta amable señora, por su experiencia y actividades es una fuente inagotable de conocimientos y abuso de su bondad para preguntarme:

¿Simpatizan y votan las francesas por Monsieur De Gaulle, más que los varones franceses? Y ella no vacila en contestar: "Es posible, porque las mujeres son más sensibles a la palabra y a la presencia". En cuanto a los votos no es posible controlarlos por sexo, porque los registros electorales son comunes y los votos no se cuentan separadamente. Antes de despedirme, Madame Pichon-Landry me entrega una gentil presentación para visitar las residencias

de estudiantes que el Consejo construyó mucho antes que las de la Ciudad Universitaria; y para completar sus informaciones me deja vinculada telefónicamente con la Sra. Lucrecia Guelfi, Miembro Guelfi, licenciada en Letras y con estudios superiores de Derecho, es Inspectora General del Ministerio del Trabajo francés; hace 30 años que sirve en la administración pública y ha sido la única mujer que ocupó este cargo para Francia y Ultramar. "Aunque hay igualdad de salarios y remuneraciones —me dice— en los altos cargos hay siempre rivalidad y lucha con el varón".

En varios aspectos ha cambiado el trabajo de la mujer en los últimos 60 años. Se advierte que la francesa de hoy se abstiene de trabajar fuera del hogar entre los 25 y 35 años, para dedicarse al cuidado de los hijos. Después de los 35 años el incremento es notable. Hay una tendencia a la feminización en la administración pública. El 37 por ciento de las mujeres, pero este porcentaje es superior en los Ministerios de Educación (58 %); en el de Salud Pública (52 %) en el del Trabajo y Seguridad Social (60 %).

En cuanto al estado civil no se han experimentado cambios. El 36 % de las trabajadoras son solteras; el 49 por ciento casadas y un 15 % son viudas o divorciadas. Las casadas con hijos y las mujeres de los trabajadores gozan de los beneficios de la ayuda estatal, que es una de las más generosas del mundo; por eso hay tantos niños en Francia, agrega la Sra. Guelfi, de no muy buen grado.

En los días en que me encontraba en París se hablaba de un Proyecto sobre disminución de años para la jubilación de la mujer. Bonificación de años para la mujer trabajadora, como ya se ha conseguido en algunos países. Todos los trabajadores de Francia sin distinción de sexo, jubilan en la actualidad a los 65 años de edad, siempre que hayan trabajado 30 años. El Proyecto a que me refiero no ha tenido defensores en el Congreso. Todas las organizaciones de mujeres lo estiman atentatorio a la Promoción femenina y el Gobierno vislumbra que detrás de esta rebaja de años para la mujer —justificada en gran parte— vendrán las peticiones de los hombres fundadas en algunas razones de "debilidad específica" para conseguir ellos también algunos años de bonificación.

¿Quiénes son, entonces, los que apoyan este Proyecto? —Sólo los partidos políticos, me responde la Sra. Guelfi y por razones "políticas" para aumentar su número de electores—. Siendo así, es notable la altiva y honesta actitud de las trabajadoras francesas que prefieren sacrificar su comodidad antes que servir los propósitos egoístas de quienes sólo piensan en beneficios particulares y no en los altos y elevados fines de la nación toda.

Estas tres figuras femeninas, de ambientes totalmente distintos, me han mostrado una Francia que no puede verse en las filas organizadas por las agencias turísticas, ni puede vislumbrarse en el rápido aljorro por las Galerías y Magazine. A través de sus conversaciones, de sus actividades y de sus preocupaciones sentí que son las actitudes humanas las únicas que pueden acercarnos o alejarnos de otros pueblos, ¡y cuánto más cerca nos sentimos de un país cuando conocemos sus problemas, sus conquistas, sus luchas y sus decepciones! El conocimiento nos lleva a la comprensión y la comprensión a la simpatía. Y así, hasta podemos justificar lo que a simple vista nos había parecido hostil o desagradable.

# Preponderancia del Aficionado en la Vida Musical Inglesa

Las Sociedades Corales existen desde el siglo XVII.— La Asociación Nacional de Opera y Drama fue fundada en 1899.— La Royal Amateur Orchestra Society tiene 95 años de vida.— El folklore y la música antigua enriquecen la vida musical actual

por MARSYAS

ES UNA extraña paradoja que en un país en el que se puede escuchar la mejor música, ejecutada por eximios artistas nacionales y extranjeros, y a bajo costo para el público, sea uno de los grandes centros mundiales de la música hecha por aficionados.

Aunque en Inglaterra las veladas musicales familiares datan de varios siglos, no todas ellas se realizaban exclusivamente en el hogar. Desde principios del siglo XVII existieron "glee" club en Londres y otros puntos del país, en los que coros exclusivamente masculinos cantaban madrigales; por lo general, las sedes de estos coros eran las tabernas. Las sociedades corales mixtas parecen haberse iniciado sólo a principios del siglo XIX. La Halifax Choral Society, que todavía existe, data de 1818; la Huddersfield Choral Society —una de las más importantes del país— fue creada en 1836 y muchos otros grupos existen desde antes del comienzo del siglo, especialmente en las áreas industriales del Norte de Inglaterra, considerado el corazón de la tradición coral inglesa.

El Bach Choir de Londres data de 1875 y se ha especializado en la obra de Juan Sebastián Bach, convirtiéndose en la más perfecta agrupación coral en su género; la ejecución de la Pasión según San Mateo, el Domingo de Pasión, es uno de los acontecimientos musicales del año en Londres. Todos estos coros están integrados por aficionados, elegidos en audiciones especiales, aunque ofrecen conciertos por profesionales. El movimiento de renombre y con orquestas y solistas profesionales. El movimiento coral inglés es, naturalmente, inmenso, porque incluye los coros escolares, universitarios, religiosos, industriales, de voces femeninas, masculinas y mixtos, todos ellos asesorados por maestros especializados.

Pero el canto coral no es la única manifestación musical de los aficionados. Hasta fines del siglo XIX surgieron las sociedades operísticas, en 1899 se fundó la Asociación Nacional de Opera y Drama para asesorar a estos grupos que surgen en todo el país y actualmente esta organización realiza una escuela de verano anual de ópera y drama para aficionados.

Las orquestas de aficionados tienen una historia más corta que las sociedades corales; las razones son obvias. Un director capaz puede moldurar en corto tiempo a un conjunto de cantantes y convertirlos en un instrumento casi perfecto; los instrumentistas, en cambio, deben saber dominar su instrumento para convertirse después en integrantes del instrumento mayor, la orquesta. Abundante, no obstante, las orquestas de aficionados de todo tipo; la Royal Amateur Orchestra Society se enorgullece de ser la más antigua, tiene 95 años de existencia y cuenta con 80 ejecutantes de gran categoría. A ésta habría que agregar la London Senior and Junior Orchestra y la National Youth Orchestra, esta última, fundada en 1947, funciona durante los meses de vacaciones y está integrada por jóvenes que siguen la carrera musical profesionalmente. También existe la National Youth Orchestra of Wales y muchas otras en colegios, universidades y centros industriales.

La actividad de las bandas es, también, importantísima; la primera banda de instrumentos de bronce y caña, de aficionados, data de 1809. Una de las más famosas es la Black Dyke Mills Band fundada por industriales de las hilanderías del país se realizan anualmente en el Royal Albert Hall de Londres, con reglas estrictas, lo que ha producido una alta calidad de ejecución.

La historia musical contemporánea ha proporcionado a los aficionados, dos campos de ilimitadas posibilidades musicales: el folklore y la música antigua. La música folklórica, en los aspectos de danza y canto folklórico, ha producido gran actividad entre los aficionados. Las publicaciones de cantos folklóricos gracias a las recopilaciones de Cecil Sharp, Baring-Gould y Lucy Broadwood, introdujeron el canto y la danza en los colegios, en las salas de conciertos y en toda la vida social. En 1898 se creó el Folk Song Society, apoyada por un gran número de distinguidos músicos, la que fue seguida por el English Folk Dance Society, fundada en 1911 por Cecil Sharp. Ambas sociedades se amalgamaron en 1932, en la English Folk Dance and Song Society, la que cuenta con más de 12.000 miembros. Cada año se organiza en Londres un gran festival folklórico de aficionados.

El estudio de la música antigua y de los instrumentos en que era ejecutada, ha proporcionado al aficionado del siglo XX un instrumento nuevo: la flauta dulce. La ejecución de la música antigua con los instrumentos originales se debe en gran parte a Arnold Dolmetsch, un músico y artesano de origen suizo-francés, que llegó a Inglaterra en 1855. En 1916 creó un taller en el que fabricó clavicórdios, violas, laúdes, violas de gamba y otras reproducciones de instrumentos antiguos. Su diseño de la flauta dulce hizo revivir el interés por este instrumento ya casi olvidado. En 1937 se fundó la Society of Recorder Players (instrumentistas que tocan flauta dulce) para asegurar su alto nivel de ejecución y en colaboración con la Dolmetsch Foundation, la Society organiza una escuela de verano. Últimamente, también, la flauta dulce fue introducida en todas las escuelas, específicamente en la escuela primaria, en la que conjuntamente con las bandas de percusión, se ha convertido en un apoyo al canto coral infantil.

Alrededor de 50 escuelas musicales de verano atraen anualmente a los aficionados. Durante tres semanas tocan en orquestas, hacen música de cámara, ofrecen recitales y cantan en coro. A lo largo del año, cursos breves se realizan en varios centros educacionales para adultos, la mayoría de ellos en bellas casas de campo. Según los cálculos del National Institute of Adult Education, se estima que alrededor de 2.000 adultos por año asisten a cursos cortos de intensa actividad musical.

# AUNQUE PAREZCA RARO POR

ELSIE HIX

PARA CULTIVAR Y RECOGER PROPIAMENTE A LOS DATILES HAY QUE SUBIR DE 25 A 50 VECES A CADA PALMA EN UNA TEMPORADA

LIBERIA -- LA REPUBLICA AFRICANA, NUNCA FUE COLONIA DE OTRO PAIS. FUE FUNDADA EN 1822 COMO TIERRA DE LOS ESCLAVOS LIBERADOS. LA FORMA DE SU GOBIERNO FUE TOMADA DEL GOBIERNO DE LOS ESTADOS UNIDOS

LOS PRIMEROS BANCOS DE AHORROS EN LOS EE. UU. FUERON ESTABLECIDOS PARA AYUDAR A LA GENTE A AHORRAR DINERO, NO COMO EMPRESAS COMERCIALES.

TM. Reg. U. S. Pat. Off. - All rights reserved © 1955 by United Feature Syndicate, Inc.

LA MANTEQUILLA EN LA ANTIGUA IRLANDIA SE CONSIDERABA SER UNA MEDIDA DE LA RIQUEZA ERA TAN VALIOSA QUE LA GENTE LA ENTERRABA PARA GUARDARLA

CHARLES I REY DE INGLATERRA FUE CONDENADO A SER DESCABEZADO Y SE PUSO DOS CAMISAS EL DIA DE SU EJECUCION PARA NO RESFRIARSE!

LA LOTA ES EL UNICO PEZ DE LA FAMILIA DEL BACALAO QUE SE ENCUENTRA EN AGUAS DULCES Y EL UNICO PEZ DE AGUA DULCE QUE TIENE 3 BARBILLAS

¡3 ESTRELLAS EN UNA!  
¡BETA CAPRICORNI, UNA ESTRELLA DE 3ª MAGNITUD, ES, EN REALIDAD, 3 ESTRELLAS!

799

LA FUERZA QUE HACE SUBIR LA SAVA EN UN ARBOL ES TAN GRANDE QUE PUDIERA SUBIR EL FLUIDO ALTOPE DE UN ARBOL DE 1,6 KM DE ALTO

**GRATIS** ESTOS MATERIALES PARA USTED ...y estudie practicando

CORTE Y CONFECCION	DIBUJO	MECANICA	RADIO	INGLES	CONTABILIDAD

**GRATIS** PIDA ESTE LIBRO

**ESCUELAS LATINO-AMERICANAS**  
ESTADO 337  
5º PISO DE 519

Nombre: \_\_\_\_\_  
Domicilio: \_\_\_\_\_  
Ciudad: \_\_\_\_\_  
Curso: \_\_\_\_\_

HOY MISMO

## EDGAR RICE BURROUGHS' Tarzan

TANTOR Y NKIMA ATACARON A LOS ENEMIGOS DE TARZAN...

¡ESPERO QUE EL ELEFANTE NO DEJE REGREAR A ESOS DOS INDIGENAS!

¡ESTA ES MI GRAN OPORTUNIDAD!

TM. Reg. U. S. Pat. Off. - All rights reserved © 1955 by United Feature Syndicate, Inc.

¡HOLA, TARZAN! R-R-A-A

¡POBRE AMIGO! NI SIQUIERA ME HA RECONOCIDO... REACCIONA COMO UNA FIERA ENJAULADA.

5-16-1784

POR FORTUNA ESTA BIEN ATRAPADO... SI NO FUERA ASI SERIA IMPOSIBLE INYECTARLE...

JOHN CLARDO

PRIMERO UN SEDATIVO PARA SOSEGARLE... ¡UF!

¡EL ELEFANTE VIENE HACIA ACA! ¿QUE HARAS?

Por el Dr. Fernando Casabellas,  
Vicepresidente de la Sociedad  
Científica de Chile.

# VIGORICESE CON PROTEINAS

Atención a todas las gentes de hombros caídos, tórax hundido y vientre abultado. ¿Nunca han envidiado los ejemplares superfísicos de los grandes atletas? Bien, usted no tiene que ejercitarse con palanquetas ni saltar con la garrocha, ni ser maratonista para aumentar salud, fuerza y virilidad. ¡Le basta entonar sus músculos mediante alimentación especial!

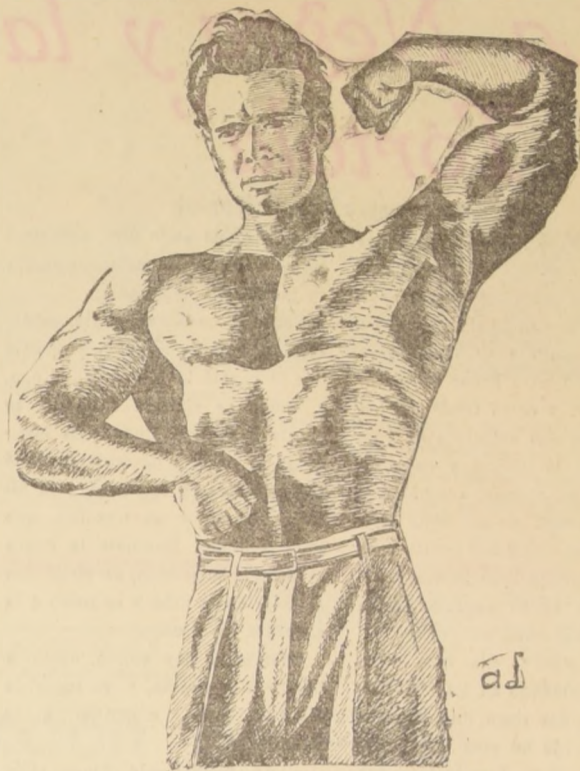

Tom Sansone, de Jackson Heights, N. Y., actual director de un gimnasio neoyorquino, debe su título de "Mr. America" a una dieta científica alta en proteínas.

Bar Bell Co." manufacturero de una gran variedad de productos alimenticios, y autoridad norteamericana en nutrición, anota que las proteínas son constructoras corporales primarias, y que si son usadas como fuente de energía, servirán bien. Hoffman distribuye una variedad de polvos y tabletas altamente proteínicas incluyendo un "Kit vitamínico Olímpico".

Gaylord Hauser ha estado predicando por años que el consumo de lo que llama "alimentos maravillosos": levadura de cerveza, polvo de leche descremada, gérmenes de trigo y harina de pescado, llevan hacia un cuerpo más joven, larga vida y mayor vitalidad.

Predicadores del Yoga, Zen budismo, Tai Chi, y otros cultos orientales que exigen la "purificación del cuerpo", remarcaban la importancia de la dieta para alcanzar el deseado estado de control y equilibrio físicos.

Autoridades en salud y energía, desde Charles Atlas, hasta el famoso especialista en nutrición Paul Dudley White, han coincidido en la importancia de corregir hábitos alimenticios para proveer al hombre con el vigor y la vitalidad que siempre debería poseer.

En lugar de alimentarse persiguiendo el camino de robustos organismos, sin embargo, innumerables personas siguen la senda opuesta. Se alimentan para tener ataques cardíacos, enfermedades arteriales, y otras disfunciones orgánicas, mediante el consumo de grandes cantidades de grasas hidrogenadas y saturadas contenidas en manteca, leche "ice cream", tortas y frituras.

La importancia de proteína en una dieta vigorizante se aconseja desde tiempo ha por los nutricionistas. Forma el tejido básico de cada célula en nuestro cuerpo. Carne, ave, pescado, huevos, leche pura, queso, mariscos, nueces, verduras, porotos, arroz moreno, yogur, gérmenes de trigo y levadura, son alimentos ricos en valor proteínico.

La necesidad de proteína es un "requerimiento diario", pues ella no se acumula en el cuerpo, ya que sin usarse se desamina y se excreta a través de los riñones como desecho nitrogenado. Así, es necesario ingerir proteína diariamente si se desea alcanzar bienestar máximo.

Según el consenso científico, la persona moderadamente activa necesita 70 gramos diarios de proteína, y los adolescentes 100 gramos por día. El "constructor de músculos" debe duplicar esas cantidades. Consecuentemente, muchos atletas añaden a sus dietas polvos proteínicos.

Las proteínas constan de 22 aminoácidos considerados importantes en la mantención y crecimiento de los músculos, 8 de ellos son esenciales debido a que no pueden ser sintetizados en nuestro cuerpo, y están contenidos en alimentos de origen animal: carne, huevos, leche descremada. Muchos alimentos de origen vegetal contienen proteína incompleta, por lo que deben combinarse con los de origen animal. Aunque concentrándose en proteína, los "constructores de músculos", nunca

deben excluir a los alimentos que contienen grasas e hidratos de carbono. En verdad, la grasa es fuente de energía, pero mucha produce rebaja de la eficiencia física y hace difícil mantener normal el peso. Así, para enflaquecer medio kilo de peso en grasa, hay que caminar 50 kilómetros de a pie.

Gentes que desean mejorar su físico y no están obesas deben consumir algún exceso de carbohidratos para impedir que los procesos metabólicos de combustión orgánica quemem la proteína durante largos ejercicios o trabajos pesados.

La carne es la más rica fuente de proteínas. Sin embargo, pollo y pescado son igualmente ricos, pero relativamente desprovistos de grasa. El queso contiene 4 a 6 gramos de proteína por cada 20 gramos. El yogur, 40 gramos por litro. Media taza de porotos secos, contiene 37 gramos, 100 gramos de salmón, 22 gramos. Las nueces constituyen feliz combinación pues son ricas en proteína y en grasa, mientras las legumbres poseen mucha proteína y muchos carbohidratos.

El candidato a atleta debe evitar como la peste a muchos alimentos, incluso grasos, mayonesas, pastelerías y dulces. Lo mejor es suplir el cuerpo con "azúcar natural" obtenida de frutas, verduras y jugos crudos.

El Dr. Ancel Keys afirma que los atletas necesitan la misma proporción y clases de proteínas y minerales como cualquiera, pero en mayor cantidad.

Un nadador australiano, Murray Rose, ganó los 400 y 1.500 metros, estilo li-

## Enciclopedia Gráfica



H. G. WELLS, comprendió los problemas de la gravedad. En uno de sus libros "Los Primeros Hombres en la Luna", pinta a un inventor, Mr. Cavor, que encuentra un material que elimina la fuerza de gravedad. Si se hiciera tal descubrimiento, las naves-cohetes escaparían de la tierra, sin necesidad de impulsoras, revisiendo simplemente sus partes inferiores, con tal material.

## La Fuerza de Gravedad

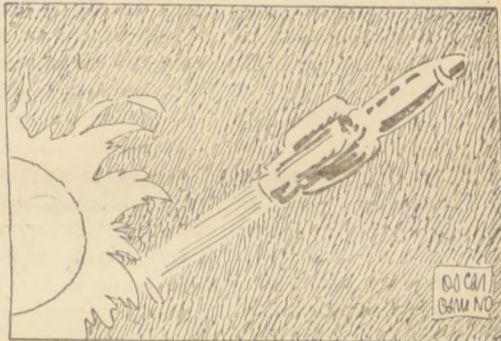

Pero, por el momento, la opinión científica es que la fuerza de gravedad existirá siempre y estará por siempre presente en las aventuras de viajes por el espacio. En los años venideros tendrá que vencerse esta fuerza si se quiere salir de la tierra. La fuerza de gravedad de nuestro planeta, y la del Sol, que es la que mantiene unido a todo nuestro sistema solar.

autoseguridad, sensación interna de energía, entusiasmo, fuerza, vitalidad, mente despierta y sentido de seguridad que acompañan al florecimiento de las glándulas sexuales.

El Dr. Ancel Keys, fisiólogo de la Universidad de Minnesota, que conduce un programa investigador de 200 mil dólares sobre dietas, y que formuló las notables teorías sobre la peligrosa ingestión excesiva de colesterol, ha estudiado a los negros bantú, a los bomberos napolitanos y a los leñadores finlandeses, descubriendo que el secreto de su vitalidad superior descansa, en gran parte, sobre su dieta.

El Dr. Samuel Homola, médico de Florida, y el mismo, un fino ejemplar físico, capaz de ganar premios por su hermosa estructura corporal, dice: "En adición a construir músculo, un aumento en el consumo de proteína estimula el proceso metabólico... y causa una reducción en el peso corporal cuando ello es necesario."

Bob Hoffman, presidente de "York

Para  
Pintar  
y  
Ganar  
Cinco  
Escudos

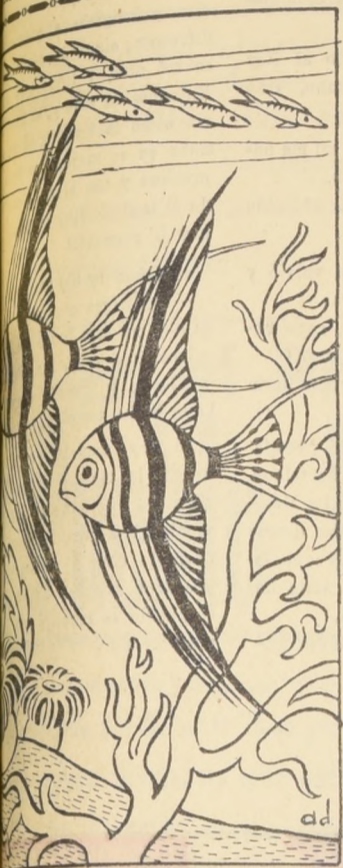

de colores, témperas o acuarelas servirán para las dotes de artistas de nuestros pequeños. Lleve color a esta escena que ilustró para ellos Adduard. El que mejor pinte este dibujo ganará cinco escudos de premio.

El dibujo ya pintado se enviará antes del próximo día 31 de mayo a la Casilla 81-D, Santiago, o se depositará en el correo en el hall de LA NACION. También deben enviarse los siguientes datos:

## PERIQUITA

Por ERNIE BUSHMILLER

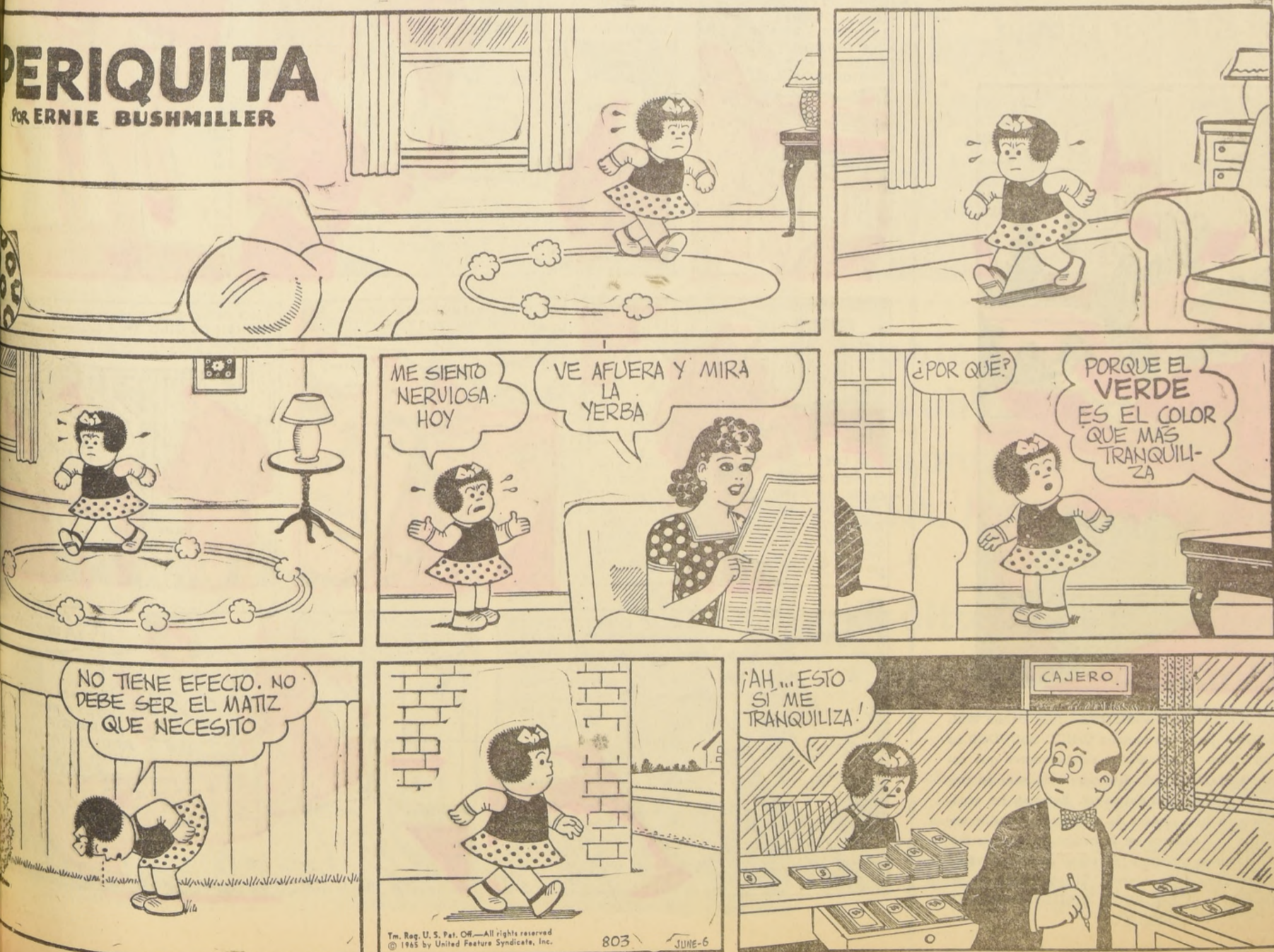

ME SIENTO NERVIOSA HOY

VE AFUERA Y MIRA LA YERBA

¿POR QUÉ?

PORQUE EL VERDE ES EL COLOR QUE MAS TRANQUILIZA

NO TIENE EFECTO. NO DEBE SER EL MATIZ QUE NECESITO

¡AH... ESTO SI ME TRANQUILIZA!

CAJERO

# "La Negra y la Tórtola"

(Cuento popular chileno)

PARA SABER y contar, y contar para aprender:

Este era un Rey casado con una niña muy linda, llamada Flor de Ulmo. Un día tuvo que salir de la ciudad para hacer la guerra a otro Rey, y como temía que en su ausencia sus enemigos se apoderaran de la ciudad y entraran a robar a su palacio, arregló una cabañita arriba de un ulmo muy grande para dejar allí oculta a su esposa. Le dejó todo lo que necesitaba, con orden expresa de no bajar de allí hasta su vuelta.

Efectivamente, ella hizo como le había ordenado su marido, hasta que un día llegó una negra a sacar agua de un pozo que había debajo del ulmo. Viendo la negra una bonita cara en el pozo, creyó que era la suya, y entonces se dijo:

—¡Tan bonita yo, y acarreado agua!

Tiró el cántaro, que se quebró, y se fue. Al otro día volvió; divisó la misma figura y dijo:

—¡Tan bonita yo, y acarreado agua!

Quebró otra vez el cántaro y se fue. Al tercer día, la misma cosa. Entonces Flor de Ulmo, que la estaba viendo, no pudo contenerse más y soltó una carcajada. La negra muy sorprendida miró hacia arriba y dijo:

—¡Ay, la señorita! ¡Qué está haciendo ahí la señorita, tan linda y tan solita! Baje para acá un poquito. Yo traigo unos pastillitos ricos que acabo de sacar del horno.

—No, negra —dijo ella—, porque el Rey se enojará conmigo si lo hago.

—¡Y quién se lo dirá, señorita! Baje, no más. Ya estará cansada su merced de estar ahí.

Tanto le instó que, al fin, se decidió a bajar. Se sirvió el pastel que le regaló la Negra Mandinga, y, como se sintiera fatigada, se acostó a dormir. Cuando la Mandinga la vio bien dormida, le clavó tres alfileres en la cabeza y la niña se convirtió en tortolita, que salió volando. Entonces la negra se arregló muy bien, se vistió con el traje de la niña y se subió a la cabañita en el ulmo.

Cuando el Rey volvió, corrió a buscar a su esposa, y en lugar de Flor de Ulmo, encontró a la Mandinga.

—¡Ay, hijita! —le dijo—. ¡Cómo te hallo tan negra!

—¡Ay! —le repuso ella—. Los aires me han puesto así.

El Rey, muy desconsolado, la llevó a palacio.

Pasó algún tiempo y el Rey no podía conformarse de que su niña tan preciosa se hubiera puesto tan horrible.

Un día que se paseaba la Mandinga en sus jardines, vio una tórtola que se paró en un naranjo y que dijo al hortelano:

—Hortelanito del Rey, ¡qué hace el Rey con su negra mora!

El hortelano le contestó:

—A veces canta y a veces llora. El pajarito voló diciendo:

—¡Huy! ¡huy! ¡huy! ¡Triste de mí, por el campo sola!

La Mandinga se puso muy asustada, creyendo que iba a ser descubierta.

Al día siguiente, era el Rey el que se paseaba por el jardín,

cuando la tórtola se vino a posar en el naranjo y cantó al hortelano:

—Hortelanito del Rey, ¡qué hace el Rey con su negra mora!  
Y el hortelano le repuso:

—A veces canta y a veces llora. Otra vez la tortolita voló diciendo:

—¡Huy! ¡huy! ¡huy! ¡Triste de mí, por el campo sola!

El Rey, que no alcanzó a oírlo bien, preguntó al hortelano:

—¡Qué decía esa avecita!, El hortelano se lo refirió.

—Es necesario —dijo el Rey— poner en la rama donde suele posarse un poco de pez para cazarla; pues yo quiero tomarla a toda costa.

La Mandinga, que vio al Rey hablando con el hortelano, vino corriendo a decirle:

—No, yo no quiero. A mí me hace mucho mal ese pájaro.

Pero el Rey no puso atención a lo que pedía.

Al otro día la tórtola volvió y cantó como de costumbre:

—Hortelanito del Rey, ¡qué hace el Rey con su negra mora!

—A veces canta y a veces llora. —le repuso.

Quiso volar, y se quedó pegada en la rama. Entonces el hortelano la tomó y la llevó al Rey. La Mandinga, que vio eso, estaba desesperada, pidiéndole al Rey que la echara a volar, pues la vista de las tórtolas la enfermaba.

—Mucho mal me hace ese pá-

jaro — le decía—. ¡Quítelo de mi presencia, o me muero!

El Rey, sin hacerle caso, empezó a acariciar a la tortolita, pasándole la mano por la cabeza y encontró un alfiler.

—¡Ay! —dijo— ¡quién es el malvado que ha clavado un alfiler en la cabeza de esta avecita!

La negra gritó más y más fuerte, que la echaran a volar; pero que ya no soportaba más. Tiró del alfiler y vio que la tortolita prindió y se cayó diferente; siguió buscándolo y encontró otro, y luego otro y otro. Entonces los sacó y, al hacerlos caer, la tortolita se transformó en su mujer, tan linda, tan preciosa y tan blanca como cuando él la dejó. Muy sorprendido el Rey le preguntó:

—¡Cómo te has vuelto tan linda!

—Esa negra que tienes ahí —dijo— me hizo bajar del árbol mientras dormía, me clavó tres alfileres, y cuando desperté hallé hecha tortolita.

El Rey, muy indignado, mandó quemar y echar las cenizas al viento para que ni recordara nada de ella; y en seguida preparó grandes fiestas y el pueblo se regocijó con su

y su Reina.

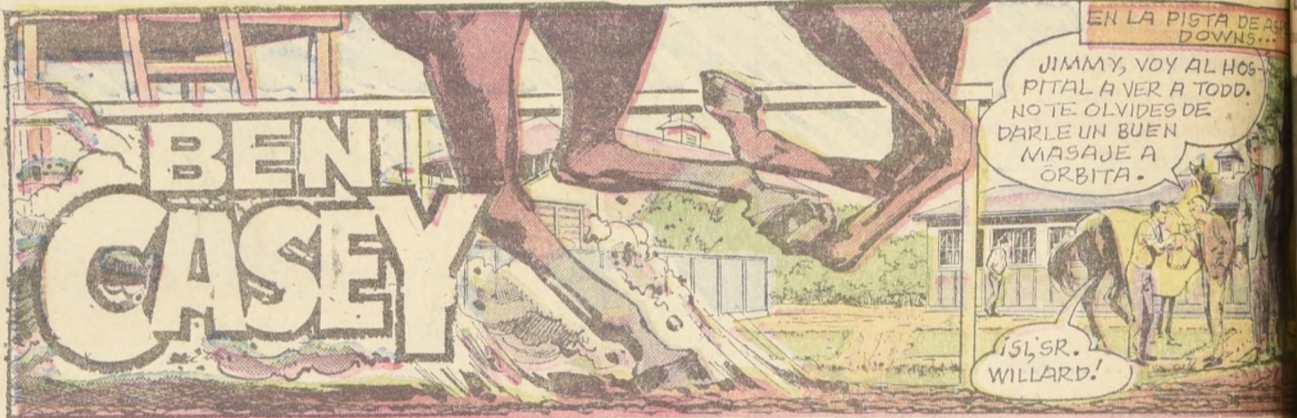

## En SANTIAGO Cayeron esta Semana los Escudos por el Mejor Dibujo



CLAUDIO ZELENER JIMENEZ, Inés Palma 0294. (Comuna NUÑO), ganó esta semana CINCO ESCUDOS de premio que se otorga a los artistas colaboradores que colorean el grabado de Adduard. Hay que continuar su trabajo permanente niños, y no desmayar. Busquen las acuarelas, gouaches o simples lápices de colores y a remitir coloreado el dibujo que aparece en la página 11 de este Suplemento. El domingo próximo daremos cuenta de cuál fue el dibujo premiado de la semana. El sobre debe ser remitido únicamente a "CONCURSO DIBUJO PARA COLOREAR".



FREI al inaugurar Mercado de San Gregorio:

# Creando Que Cada Palabra que Dije Como Candidato Tiene Plena Validez Como Presidente

Una multitud lo recibió en las calles de la Población, reiterándole con vigoroso entusiasmo su cariño y adhesión.— Al terminar su saludo, el Primer Mandatario exclamó: "VIVA CHILE; CON EL PUEBLO DE CHILE TRIUNFAREMOS!"

(Información en página 15)



Un elocuente testimonio de que la confianza que el pueblo depositó en el Presidente Frei se mantiene intacta, constituyó la inauguración del Mercado Modelo de la Población San Gregorio, efectuada ayer. Miles de personas vitorearon al Jefe del Estado y sus palabras de aliento y de afecto

se escucharon durante todo el acto. Las demostraciones de cariño se repitieron en el trayecto que realizó y se hicieron extensivas a la Primera Dama, a la que se tributaron cordiales aplausos. El grabado muestra un aspecto de la ceremonia.

TERCERA SECCION

## LA NACION

SANTIAGO DE CHILE — DOMINGO 5 DE SEPTIEMBRE DE 1965

TIEMPO PARA SANTIAGO: Despejado, aumento de la temperatura diurna.  
TEMPERATURA DE AYER: Mínima, 0,8° C., a las 7.15 horas. Máxima, 11,9° C., a las 16.15 horas.

# En el Primer Aniversario de la Elección de FREI: Pueblo Vino a la Moneda a Reiterar su Apoyo

Dijo el Jefe del Estado: "Los problemas y las soluciones que señalé en mi campaña siguen siendo, no sólo válidas, sino más necesarias que nunca. Se ha dicho que las cosas se ven diferentes cuando se está en el Gobierno. Yo quie-

ro reafirmar que son iguales y que mantengo, cada día que pasa la misma línea que sostuve durante mi campaña." Cordial fue el diálogo del Presidente con el pueblo. Palabras de afecto y estímulo para las duras tareas de S. E.

(INFORMACION EN PAGINA 14)



**"Estoy Convencido que los Convenios del Cobre son Favorables para el País y que Representan un Paso Importante en el Desarrollo Económico de Chile..."**

De la carta del senador radical HERMES AHUMADA pidiendo a su Partido que lo autorice para votar favorablemente el proyecto en el Senado

**Gobierno Provisional de República Dominicana Fue Reconocido por el Brasil, USA, Israel y El Salvador**

(Información en página 28)

**Asaltado un Ingeniero en Pleno Centro de Santiago**

(Información en página 25)

Cientos de delegados, representantes de entidades obreras, campesinas, estudiantiles, de centros de madres, juntas vecinales, llenaron ayer la Moneda, para saludar al Jefe del Estado, en el primer aniversario de su Gobierno. El Presidente departió cordialmente con sus visitantes y aplaudió con entusiasmo a los artistas que se presentaron. En el grabado, una animada cueca a cargo de infantiles bailarines.

EN EL ANIVERSARIO DEL TRIUNFO EN LAS URNAS:

# Pobladores y Campesinos Reiteraron a Frei su Confianza en la Revolución en Libertad

Palabras de profunda gratitud por el valiente apoyo que le prestaron todos los sectores populares del país exactamente hace un año, cuando el resultado lo condujo a asumir la Primera Magistratura de la Nación, expresó ayer el Presidente Frei a centenares de dirigentes gremiales y representantes de los campesinos, trabajadores, intelectuales, profesionales, centros de madres y de los estudiantes de todas las ramas de la educación, que lo visitaron ayer en la Moneda para reiterarle su confianza y apoyo a su gestión gubernamental.

La reunión, que se realizó a las 10.30 horas, en los comedores de la Presidencia, fue sobria y emotiva. Dejando fuera todo protocolo, el Mandatario departó amigablemente con los visitantes. Repartió saludos, abrazos, apretones de manos y palabras de agradecimientos.

Visiblemente emocionado les expresó que estaba en la misma línea del cuatro de septiembre y que cada día que pasa confirma que todo lo que dijo en la campaña era válido y que su voluntad no se ha quebrantado, sino que, por el contrario, se ha afirmado rotundamente.

Luego, en una breve entrevista con la prensa, el Primer Mandatario destacó que todos los recuerdos son buenos, incluso aquellos que en un momento dado pudieron interpretarse mal.

"Reitero hoy día mi gratitud más profunda a quienes tuvieron confianza en mi persona y han hecho el honor de elegirme para Presidente de Chile."

Cada día de experiencia de Gobierno, en vez de ocurrir lo que muchas veces ha pasado, de que uno dice "Las cosas se ven distintas desde adentro",

## PINTOR FERNANDO KIEL INAUGURA MUESTRA MAÑANA

Mañana, a las 11 horas, el pintor Fernando Kiel, inaugurará una muestra de acuarelas en la Sala del Banco de Chile calle Huérfanos N° 972, entreplazo.

Las acuarelas del artista porteño están inspiradas en temas de Valparaíso, San Antonio, Isla Negra, etc. Elogiosos críticos extranjeros han elogiado la obra de este pintor chileno, cuya muestra se inaugura mañana.

yo las veo igual que de candidato; en una palabra, que los problemas que señale y las soluciones que presente, para mí siguen siendo, no sólo válidas, sino más necesarias que nunca. Y que la necesidad de las transformaciones profundas que requiere este país, no sólo eran para mí un lenguaje electoral sino que son la convicción del gobernante".

"Quiero dirigir también un saludo muy caluroso a todas las mujeres de Chile, que fueron mis más fieles partidarias; las más leales y sacrificadas,

"Los problemas y soluciones que señalé en mi campaña siguen siendo no sólo válidas sino más necesarias que nunca", dijo Frei a representaciones de todos los sectores trabajadores del país.— Emotiva ceremonia se realizó ayer en la Moneda, al cumplirse un año de la fecha en que la ciudadanía dio su preferencia al actual Presidente de Chile.— Frei agradeció a pobladores, campesinos, artistas, trabajadores, estudiantes y principalmente a las mujeres del país la colaboración prestada a su gestión gubernamental

y a todos los trabajadores, juveniles, los intelectuales, en fin, todos los chilenos que me designaron y a los cuales permanezco fiel, y también a los muchos de los cuales, una inmensa mayoría, ya se han convencido de que no soy el Presidente de Chile".

cia la concurrencia, dijo Frei que había pedido que no se celebrara ese día, pues esperaba el cuatro de noviembre para hacer un balance de todo lo realizado. "Pero en todo caso, el haber recibido a esta visita representativa de los sectores más vivos de la nacionalidad chilena, me emociona profundamente. Muchas gracias, y como durante la campaña, digamos ¡Viva Chile!"

Una ola de aplausos recibió a la palabra del Primer Mandatario. La ceremonia fue matizada con la nota folklórica



## DIRECTORES ZONALES DEL SNS CELEBRAN DECIMA REUNION

El miércoles próximo se iniciará en el Hospital Sanatorio "El Peral", de Puente Alto, la décima Reunión de los Directores Zonales del SNS, con el objeto de analizar la situación actual del servicio.

En la reunión, que se prolongará hasta el 11 del presente, participarán el Ministro de Salud, doctor Ramón Valdovinos; el Director General de Salud, doctor Francisco Mardones Restat; el jefe del Departamento Técnico, Dr. Conrado Ristori y otros jefes del SNS.

## El Primer Mandatario depara cordialmente con una delegación de Centros de Madres de diversas poblaciones de la capital. Atrás, observan, sonrientes, algunos de los visitantes que concurren ayer a la Moneda.

Canciones netamente folklóricas y un esquinazo de punta y taca, brindaron al Presidente de la República los pequeños integrantes del conjunto que dirige Hilda Parra. Fue uno de los números que matizó la reunión entre el Jefe del Estado y representantes de todos los sectores populares del país celebrada ayer en la Moneda. EN EL GRABADO: el Primer Mandatario posa junto a los niños, mientras un diminuto "huaso" sonríe turbado.

El Primer Mandatario depara cordialmente con una delegación de Centros de Madres de diversas poblaciones de la capital. Atrás, observan, sonrientes, algunos de los visitantes que concurren ayer a la Moneda.



**SU TELEVISOR LO REPARAMOS EN SU CASA**  
Póngalo en manos seguras. 22 años de experiencia en electrónica. Instalamos antenas en el día.  
**TELEFELCON — Teléfono 35621**  
INCLUSIVE SABADOS TODO EL DIA

La **INVERSIÓN** más segura y productiva de Chile  
**UN DEPOSITO EN LAS ASOCIACIONES DE AHORRO Y PRESTAMOS**

**TELEVISION**  
Canal 13 - U. Católica

- 17.40.—El Investigador submarino.
- 18.05.—Huckleberry Hound.
- 18.10.—Teatro del Cuento Calaf presenta: "El ogro y las tres Anas", de Iván Córdova.
- 19.10.—Los viajes de Jaime Mc Pictors.
- 20.00.—La Gran Guerra.
- 20.25.—Cero Uno.
- 20.50.—SHOW ESTO ES CHILE.
- 22.00.—El Reportero ESSO.
- 22.15.—El Teatro de la Fama.
- 22.40.—COMBATE.
- 23.20.—Cierre de la transmisión.

**TELEVISORES GELOSO**

GRAN PANTALLA RECTANGULAR DE 23" GARANTIA Y SERVICIO TECNICO ENTREGA INMEDIATA

**TELEMUNDI**  
CONDILL 1589 - FONO 2367 VALPARAISO

DISTRIBUIDOR AUTORIZADO **TELEMUNDI** AGUSTINAS 698 FONO 31921

DISTRIBUIDORES GENERALES **Bonacic y Caro Ltda.** V. MACKENNA 2245

DISTRIBUIDOR AUTORIZADO **TELEMUNDI** PROVIDENCIA 2131 - FONO 569038

**TELEVISION**  
Canal 9 - U. de Chile

- 14.01.—Largometraje: La legión Inevitable.
- 15.08.—Boletín Informativo.
- 15.23.—Cierre de la transmisión del mediodía.

—O—

- 19.02.—SHOW del Tío Alejandro Alejandro Michel Talento.
- 20.03.—El Sento.
- 20.50.—INTERPOL llamando.
- 21.25.—Goles y Marcas: Sergio Brofeld.
- 21.55.—Cristina.
- 22.23.—Teleteatro Nacional: "El Socio", de Jenaro Prieto, Nelson Villagra, Raquel Parot, Justo Ugarte, Delfina Guzmán, Fernando Bordeau, Angela Escámez, Armando Fanoglio.
- 23.15.—Boletín Informativo.
- 23.20.—Cierre de la transmisión.

**SERVICIO NACIONAL DE AVIACION**

Llámanos a Ocho y cinco en conformidad con el Reglamento del Servicio Nacional de Aviación para proveer el servicio que indica en el presente anuncio.

Un "MEDICO" que se dedica a curar nada desde el nacimiento hasta la vejez. Los anticancerígenos que curan el cáncer. Los antibióticos que curan las infecciones. Los medicamentos que curan las enfermedades. Los medicamentos que curan las enfermedades. Los medicamentos que curan las enfermedades.

**EL VICTORIANO**

# Moderno centro de abastecimiento inauguró ayer presidente Frei en la Población "San Gregorio"

El Mercado Modelo prestará sus servicios a una población calculada en más de cuarenta mil personas.— El Presidente del Comando Nacional Contra la Inflación, Mario Hamuy Berr, junto a dirigentes nacionales de dicho organismo, dieron la bienvenida al Jefe del Estado y a su esposa.— La cinta de entrada al recinto del Mercado Modelo fue cortada por la señora María Ruiz Tagle de Frei.— El Presidente dialogó cordialmente con los comerciantes establecidos en el nuevo centro de compras.

El presidente del Estado, don Frei, inauguró ayer el Mercado Modelo de la Población "San Gregorio". El Jefe del Estado, acompañado de su esposa, doña María Ruiz Tagle, y del señor Mario Hamuy Berr, presidente del Comando Nacional Contra la Inflación, y de otros dirigentes de dicho organismo, dieron la bienvenida al Jefe del Estado y a su esposa. La cinta de entrada al recinto del Mercado Modelo fue cortada por la señora María Ruiz Tagle de Frei. El presidente dialogó cordialmente con los comerciantes establecidos en el nuevo centro de compras.

**EN LA POBLACION SAN GREGORIO**  
Los actos de la inauguración del Mercado Modelo de la población habían comenzado a las 10 de la mañana, con un desfile de números artísticos, a cargo de artistas de la misma población.  
Sin embargo, a medida que la hora programada para el arribo del Presidente se iba acercando, la gente se fue colocando en las calles para verlo pasar.  
Así, a la entrada a la población, una masa compacta de público le esperaba, y cuando el automóvil del Presidente hizo su entrada, una salva de aplausos le recibió, y los gritos de "Viva Chile, Viva Frei" inundaron el espacio.

da Instrumental del Regimiento Tacna fue izado el pabellón patrio en uno de los mástiles instalados a la entrada del mercado, rindiéndosele al mismo tiempo, los honores militares correspondiente a S. E.  
**SE INICIA LA CEREMONIA**  
El locutor oficial anunció por los micrófonos que la Primera Dama cortaría la cinta tricolor, dando por inaugurado oficialmente el Mercado. En seguida y finalizado ese acto, el Jefe del Estado y comitiva recorrieron las diferentes dependencias donde finalmente se le ofreció un cóctel.

Compras y de la Unión de Comerciantes de la población. El dirigente Aliste contestó agradeciendo en nombre de los comerciantes de la población.  
A continuación habló el presidente nacional del Comando Nacional Contra la Inflación, CONCI, diputado Mario Hamuy y cerró el acto el Presidente Frei.  
Al hacer entrega oficial del Mercado el Director del Departamento de Pobladores, Alejandro Galaz, se refirió al significado que el 4 de septiembre tenía para los pobladores: "Culmina hoy —en histórica fecha— otra jornada plena de esfuerzos y sacrificios, en que por primera vez la unión decidida de la comunidad y el Gobierno, traduce la fe de un pueblo llena de esperanzas en un nuevo futuro; en esta fecha también se inicia una etapa de progreso para la lucha contra la Población San Gregorio".  
A continuación destacó la gran utilidad que prestará en adelante este Mercado Modelo a una población superior a 40 mil personas. Esta es una muestra del interés del Gobierno por facilitar la vida de los pobladores. Es así, manifestó como el Ministro de Economía, Domingo Santa María, y sus colaboradores en inmediatos por entregar este Mercado Modelo a CONCI, para ser puesto a disposición de la Población San Gregorio.  
Al término de su intervención Galaz dijo que esta obra era una muestra de los muchos adelantos que el pueblo iba a obtener en el futuro, por la constante colaboración que la comunidad está prestando al Primer Mandatario.



Desde los estrados, en la Población San Gregorio, el Presidente de la República manifestó que después de 10 meses de Gobierno, sigue creyendo que las palabras que pronunció como candidato, son igual de válidas ahora, como Presidente. "Si antes dije que el país necesitaba justicia, hoy, como gobernante, creo que es necesario avanzar como nunca en la línea que señalamos". La inauguración del Mercado San Gregorio fue una de las principales actividades realizadas por el Mandatario, en el Primer Aniversario del triunfo de la Revolución en Libertad.

El Jefe del Estado, don Frei, acompañado de su esposa, doña María Ruiz Tagle, y del señor Mario Hamuy Berr, presidente del Comando Nacional Contra la Inflación, y de otros dirigentes de dicho organismo, dieron la bienvenida al Jefe del Estado y a su esposa. La cinta de entrada al recinto del Mercado Modelo fue cortada por la señora María Ruiz Tagle de Frei. El presidente dialogó cordialmente con los comerciantes establecidos en el nuevo centro de compras.

**POR LAS CALLES**  
En su recorrido, el Jefe del Estado fue recibiendo muestras de simpatía y confianza en su acción de gobierno.  
Centenares de personas se habían reunido en algunos sectores por donde pasaría la comitiva, y otras tantas salían de sus casas a ver al Jefe del Estado, en tanto que los taxistas hacían sonar en forma intermitente los cláxones de sus vehículos, anunciando al Presidente.

**LLEGA EL PRESIDENTE**  
Cuando el Jefe del Estado llegó al recinto del mercado, donde se realizaba la ceremonia, el Orfeón de Carabineros, rompió con los acordes del Himno Nacional y miles de personas saludaron al Presidente en una estruendosa ovación.  
La entrada del mercado estaba marginada por cientos de escoltas y boy-scouts que alzaban el emblema nacional y lo agitaban vivando al Primer Mandatario.

**EL MERCADO**  
Acto seguido, el Presidente Frei y comitiva terminaron de recorrer las dependencias del recinto, 34 pilstras y 17 locales, entre los que se encuentran dependencias del Banco del Estado, farmacia, ropa hecha y administración, etc. El establecimiento está muy surtido de artículos de primera necesidad, a precios rebajados y de excelente calidad.

**LOS DISCURSOS**  
Enseguida la comitiva pasó a tomar colocación en la tribuna especialmente levantada, desde la cual se pronunciarían los discursos.  
Previamente se izó el Pabellón Nacional a los acordes del Himno Patrio ejecutado por la Banda del Regimiento Cazadores.

## DIJO MARIO HAMUY: La participación organizada de la comunidad derrotará la inflación.

Destacó el esfuerzo de los comerciantes que en 45 días montaron los puestos en el Mercado Modelo de "San Gregorio".— "Es una batalla que recién se inicia", dijo al hablar en el acto inaugural de ayer

El presidente del Comando Nacional Contra la Inflación (CONCI), Diputado Mario Hamuy, hizo uso de la palabra en el acto de inauguración del Mercado de la Población San Gregorio, destacando el esfuerzo de ese sector de pobladores para contar con un Centro de Abastecimientos a precios establecidos.  
Dijo en su intervención: "Señor Presidente, distinguida Primera Dama, autoridades presentes, estimados amigos y amigas de San Gregorio: Vivimos en el día de hoy un esfuerzo extraordinario realizado por los pequeños comerciantes de esta población de San Gregorio. Durante 45 días han estado montando sus locales con sus propios medios, con sus propios esfuerzos, trabajando con sus familiares y con sus hijos para hoy entregar este esfuerzo de la comunidad a un esfuerzo de cooperación al servicio de los 40 mil habitantes de esta población y de otras también cercanas.  
No hay duda que ella representa el mayor esfuerzo, el mayor aporte a una población que carece de un mercado para comprar a precios establecidos y rebajados y al mismo tiempo, poder tener un abastecimiento adecuado. Ironía del destino que esté presente, que es como lo señalara el presidente de la Central de Compras y por la Asociación de Comerciantes Minoristas de la Población, terminado durante más de 4 años, haya sido un ejemplo de cómo se hizo burla de las propias necesidades del pueblo de San Gregorio.

El presidente del Comando Nacional Contra la Inflación (CONCI), Diputado Mario Hamuy, hizo uso de la palabra en el acto de inauguración del Mercado de la Población San Gregorio, destacando el esfuerzo de ese sector de pobladores para contar con un Centro de Abastecimientos a precios establecidos.  
Dijo en su intervención: "Señor Presidente, distinguida Primera Dama, autoridades presentes, estimados amigos y amigas de San Gregorio: Vivimos en el día de hoy un esfuerzo extraordinario realizado por los pequeños comerciantes de esta población de San Gregorio. Durante 45 días han estado montando sus locales con sus propios medios, con sus propios esfuerzos, trabajando con sus familiares y con sus hijos para hoy entregar este esfuerzo de la comunidad a un esfuerzo de cooperación al servicio de los 40 mil habitantes de esta población y de otras también cercanas.  
No hay duda que ella representa el mayor esfuerzo, el mayor aporte a una población que carece de un mercado para comprar a precios establecidos y rebajados y al mismo tiempo, poder tener un abastecimiento adecuado. Ironía del destino que esté presente, que es como lo señalara el presidente de la Central de Compras y por la Asociación de Comerciantes Minoristas de la Población, terminado durante más de 4 años, haya sido un ejemplo de cómo se hizo burla de las propias necesidades del pueblo de San Gregorio.

El Jefe del Estado, don Frei, acompañado de su esposa, doña María Ruiz Tagle, y del señor Mario Hamuy Berr, presidente del Comando Nacional Contra la Inflación, y de otros dirigentes de dicho organismo, dieron la bienvenida al Jefe del Estado y a su esposa. La cinta de entrada al recinto del Mercado Modelo fue cortada por la señora María Ruiz Tagle de Frei. El presidente dialogó cordialmente con los comerciantes establecidos en el nuevo centro de compras.

**HONORES A SU EXCELENCIA**  
A los acordes del Himno Nacional, ejecutado por la Banda Instrumental del Regimiento Tacna, se izó el pabellón patrio en uno de los mástiles instalados a la entrada del mercado, rindiéndosele al mismo tiempo, los honores militares correspondientes a S. E.

El Jefe del Estado, don Frei, acompañado de su esposa, doña María Ruiz Tagle, y del señor Mario Hamuy Berr, presidente del Comando Nacional Contra la Inflación, y de otros dirigentes de dicho organismo, dieron la bienvenida al Jefe del Estado y a su esposa. La cinta de entrada al recinto del Mercado Modelo fue cortada por la señora María Ruiz Tagle de Frei. El presidente dialogó cordialmente con los comerciantes establecidos en el nuevo centro de compras.

El Jefe del Estado, don Frei, acompañado de su esposa, doña María Ruiz Tagle, y del señor Mario Hamuy Berr, presidente del Comando Nacional Contra la Inflación, y de otros dirigentes de dicho organismo, dieron la bienvenida al Jefe del Estado y a su esposa. La cinta de entrada al recinto del Mercado Modelo fue cortada por la señora María Ruiz Tagle de Frei. El presidente dialogó cordialmente con los comerciantes establecidos en el nuevo centro de compras.

El Jefe del Estado, don Frei, acompañado de su esposa, doña María Ruiz Tagle, y del señor Mario Hamuy Berr, presidente del Comando Nacional Contra la Inflación, y de otros dirigentes de dicho organismo, dieron la bienvenida al Jefe del Estado y a su esposa. La cinta de entrada al recinto del Mercado Modelo fue cortada por la señora María Ruiz Tagle de Frei. El presidente dialogó cordialmente con los comerciantes establecidos en el nuevo centro de compras.

El Jefe del Estado, don Frei, acompañado de su esposa, doña María Ruiz Tagle, y del señor Mario Hamuy Berr, presidente del Comando Nacional Contra la Inflación, y de otros dirigentes de dicho organismo, dieron la bienvenida al Jefe del Estado y a su esposa. La cinta de entrada al recinto del Mercado Modelo fue cortada por la señora María Ruiz Tagle de Frei. El presidente dialogó cordialmente con los comerciantes establecidos en el nuevo centro de compras.

El Jefe del Estado, don Frei, acompañado de su esposa, doña María Ruiz Tagle, y del señor Mario Hamuy Berr, presidente del Comando Nacional Contra la Inflación, y de otros dirigentes de dicho organismo, dieron la bienvenida al Jefe del Estado y a su esposa. La cinta de entrada al recinto del Mercado Modelo fue cortada por la señora María Ruiz Tagle de Frei. El presidente dialogó cordialmente con los comerciantes establecidos en el nuevo centro de compras.

El Jefe del Estado, don Frei, acompañado de su esposa, doña María Ruiz Tagle, y del señor Mario Hamuy Berr, presidente del Comando Nacional Contra la Inflación, y de otros dirigentes de dicho organismo, dieron la bienvenida al Jefe del Estado y a su esposa. La cinta de entrada al recinto del Mercado Modelo fue cortada por la señora María Ruiz Tagle de Frei. El presidente dialogó cordialmente con los comerciantes establecidos en el nuevo centro de compras.

El Jefe del Estado, don Frei, acompañado de su esposa, doña María Ruiz Tagle, y del señor Mario Hamuy Berr, presidente del Comando Nacional Contra la Inflación, y de otros dirigentes de dicho organismo, dieron la bienvenida al Jefe del Estado y a su esposa. La cinta de entrada al recinto del Mercado Modelo fue cortada por la señora María Ruiz Tagle de Frei. El presidente dialogó cordialmente con los comerciantes establecidos en el nuevo centro de compras.

El Jefe del Estado, don Frei, acompañado de su esposa, doña María Ruiz Tagle, y del señor Mario Hamuy Berr, presidente del Comando Nacional Contra la Inflación, y de otros dirigentes de dicho organismo, dieron la bienvenida al Jefe del Estado y a su esposa. La cinta de entrada al recinto del Mercado Modelo fue cortada por la señora María Ruiz Tagle de Frei. El presidente dialogó cordialmente con los comerciantes establecidos en el nuevo centro de compras.

## "En esta histórica fecha culmina hoy otra jornada plena de esfuerzos y sacrificios"

Alejandro Galaz, Presidente del Departamento de Pobladores del CONCI, subrayó en su discurso el comienzo de "una nueva era de progreso y bienestar para la Población "San Gregorio", con motivo de la inauguración del Mercado Modelo

El presidente del Departamento de Pobladores del Comando Nacional Contra la Inflación, Alejandro Galaz, pronunció ayer un discurso, en el que puso de relieve la acción creadora del actual Gobierno, una acción que se manifiesta en el momento en que se inaugura en este Mercado Modelo que se inauguraba en este momento con asistencia del Jefe del Estado. Galaz recordó en su discurso que el edificio había sido construido hace cuatro años, pero nunca hubo interés en las administraciones pasadas en habilitarlo y ponerlo a disposición del pueblo.  
El siguiente es el texto del discurso pronunciado por Alejandro Galaz: "Excelentísimo señor Presidente de la República, don Eduardo Frei Montalva; señores María Ruiz Tagle de Frei, señores Ministros de Estado, señores parlamentarios, señor Intendente de Santiago, señor Alcalde de la comuna, señor presidente del Comando Nacional Contra la Inflación, don Mario Hamuy Berr; autoridades militares, de Carabineros, eclesiásticas y civiles, señores, señoras, vecinos de San Gregorio.  
Culmina hoy —en esta histórica fecha— otra jornada plena de esfuerzos y sacrificios en que por primera vez la unión decidida de la comunidad y el Gobierno traduce la fe de un pueblo, llena de esperanzas en un nuevo futuro.  
Y hemos visto que aún en los peores desastres ocasionados por los terremotos y ante la implacable violencia de los temporales, la voluntad de este pueblo no ha cambiado.

El presidente del Departamento de Pobladores del Comando Nacional Contra la Inflación, Alejandro Galaz, pronunció ayer un discurso, en el que puso de relieve la acción creadora del actual Gobierno, una acción que se manifiesta en el momento en que se inaugura en este Mercado Modelo que se inauguraba en este momento con asistencia del Jefe del Estado. Galaz recordó en su discurso que el edificio había sido construido hace cuatro años, pero nunca hubo interés en las administraciones pasadas en habilitarlo y ponerlo a disposición del pueblo.  
El siguiente es el texto del discurso pronunciado por Alejandro Galaz: "Excelentísimo señor Presidente de la República, don Eduardo Frei Montalva; señores María Ruiz Tagle de Frei, señores Ministros de Estado, señores parlamentarios, señor Intendente de Santiago, señor Alcalde de la comuna, señor presidente del Comando Nacional Contra la Inflación, don Mario Hamuy Berr; autoridades militares, de Carabineros, eclesiásticas y civiles, señores, señoras, vecinos de San Gregorio.  
Culmina hoy —en esta histórica fecha— otra jornada plena de esfuerzos y sacrificios en que por primera vez la unión decidida de la comunidad y el Gobierno traduce la fe de un pueblo, llena de esperanzas en un nuevo futuro.  
Y hemos visto que aún en los peores desastres ocasionados por los terremotos y ante la implacable violencia de los temporales, la voluntad de este pueblo no ha cambiado.

El Jefe del Estado, don Frei, acompañado de su esposa, doña María Ruiz Tagle, y del señor Mario Hamuy Berr, presidente del Comando Nacional Contra la Inflación, y de otros dirigentes de dicho organismo, dieron la bienvenida al Jefe del Estado y a su esposa. La cinta de entrada al recinto del Mercado Modelo fue cortada por la señora María Ruiz Tagle de Frei. El presidente dialogó cordialmente con los comerciantes establecidos en el nuevo centro de compras.

El Jefe del Estado, don Frei, acompañado de su esposa, doña María Ruiz Tagle, y del señor Mario Hamuy Berr, presidente del Comando Nacional Contra la Inflación, y de otros dirigentes de dicho organismo, dieron la bienvenida al Jefe del Estado y a su esposa. La cinta de entrada al recinto del Mercado Modelo fue cortada por la señora María Ruiz Tagle de Frei. El presidente dialogó cordialmente con los comerciantes establecidos en el nuevo centro de compras.

El Jefe del Estado, don Frei, acompañado de su esposa, doña María Ruiz Tagle, y del señor Mario Hamuy Berr, presidente del Comando Nacional Contra la Inflación, y de otros dirigentes de dicho organismo, dieron la bienvenida al Jefe del Estado y a su esposa. La cinta de entrada al recinto del Mercado Modelo fue cortada por la señora María Ruiz Tagle de Frei. El presidente dialogó cordialmente con los comerciantes establecidos en el nuevo centro de compras.

El Jefe del Estado, don Frei, acompañado de su esposa, doña María Ruiz Tagle, y del señor Mario Hamuy Berr, presidente del Comando Nacional Contra la Inflación, y de otros dirigentes de dicho organismo, dieron la bienvenida al Jefe del Estado y a su esposa. La cinta de entrada al recinto del Mercado Modelo fue cortada por la señora María Ruiz Tagle de Frei. El presidente dialogó cordialmente con los comerciantes establecidos en el nuevo centro de compras.

El Jefe del Estado, don Frei, acompañado de su esposa, doña María Ruiz Tagle, y del señor Mario Hamuy Berr, presidente del Comando Nacional Contra la Inflación, y de otros dirigentes de dicho organismo, dieron la bienvenida al Jefe del Estado y a su esposa. La cinta de entrada al recinto del Mercado Modelo fue cortada por la señora María Ruiz Tagle de Frei. El presidente dialogó cordialmente con los comerciantes establecidos en el nuevo centro de compras.

El Jefe del Estado, don Frei, acompañado de su esposa, doña María Ruiz Tagle, y del señor Mario Hamuy Berr, presidente del Comando Nacional Contra la Inflación, y de otros dirigentes de dicho organismo, dieron la bienvenida al Jefe del Estado y a su esposa. La cinta de entrada al recinto del Mercado Modelo fue cortada por la señora María Ruiz Tagle de Frei. El presidente dialogó cordialmente con los comerciantes establecidos en el nuevo centro de compras.

El Jefe del Estado, don Frei, acompañado de su esposa, doña María Ruiz Tagle, y del señor Mario Hamuy Berr, presidente del Comando Nacional Contra la Inflación, y de otros dirigentes de dicho organismo, dieron la bienvenida al Jefe del Estado y a su esposa. La cinta de entrada al recinto del Mercado Modelo fue cortada por la señora María Ruiz Tagle de Frei. El presidente dialogó cordialmente con los comerciantes establecidos en el nuevo centro de compras.

El Jefe del Estado, don Frei, acompañado de su esposa, doña María Ruiz Tagle, y del señor Mario Hamuy Berr, presidente del Comando Nacional Contra la Inflación, y de otros dirigentes de dicho organismo, dieron la bienvenida al Jefe del Estado y a su esposa. La cinta de entrada al recinto del Mercado Modelo fue cortada por la señora María Ruiz Tagle de Frei. El presidente dialogó cordialmente con los comerciantes establecidos en el nuevo centro de compras.

El Jefe del Estado, don Frei, acompañado de su esposa, doña María Ruiz Tagle, y del señor Mario Hamuy Berr, presidente del Comando Nacional Contra la Inflación, y de otros dirigentes de dicho organismo, dieron la bienvenida al Jefe del Estado y a su esposa. La cinta de entrada al recinto del Mercado Modelo fue cortada por la señora María Ruiz Tagle de Frei. El presidente dialogó cordialmente con los comerciantes establecidos en el nuevo centro de compras.

El Jefe del Estado, don Frei, acompañado de su esposa, doña María Ruiz Tagle, y del señor Mario Hamuy Berr, presidente del Comando Nacional Contra la Inflación, y de otros dirigentes de dicho organismo, dieron la bienvenida al Jefe del Estado y a su esposa. La cinta de entrada al recinto del Mercado Modelo fue cortada por la señora María Ruiz Tagle de Frei. El presidente dialogó cordialmente con los comerciantes establecidos en el nuevo centro de compras.

El Jefe del Estado, don Frei, acompañado de su esposa, doña María Ruiz Tagle, y del señor Mario Hamuy Berr, presidente del Comando Nacional Contra la Inflación, y de otros dirigentes de dicho organismo, dieron la bienvenida al Jefe del Estado y a su esposa. La cinta de entrada al recinto del Mercado Modelo fue cortada por la señora María Ruiz Tagle de Frei. El presidente dialogó cordialmente con los comerciantes establecidos en el nuevo centro de compras.

El Jefe del Estado, don Frei, acompañado de su esposa, doña María Ruiz Tagle, y del señor Mario Hamuy Berr, presidente del Comando Nacional Contra la Inflación, y de otros dirigentes de dicho organismo, dieron la bienvenida al Jefe del Estado y a su esposa. La cinta de entrada al recinto del Mercado Modelo fue cortada por la señora María Ruiz Tagle de Frei. El presidente dialogó cordialmente con los comerciantes establecidos en el nuevo centro de compras.

El Jefe del Estado, don Frei, acompañado de su esposa, doña María Ruiz Tagle, y del señor Mario Hamuy Berr, presidente del Comando Nacional Contra la Inflación, y de otros dirigentes de dicho organismo, dieron la bienvenida al Jefe del Estado y a su esposa. La cinta de entrada al recinto del Mercado Modelo fue cortada por la señora María Ruiz Tagle de Frei. El presidente dialogó cordialmente con los comerciantes establecidos en el nuevo centro de compras.

El Jefe del Estado, don Frei, acompañado de su esposa, doña María Ruiz Tagle, y del señor Mario Hamuy Berr, presidente del Comando Nacional Contra la Inflación, y de otros dirigentes de dicho organismo, dieron la bienvenida al Jefe del Estado y a su esposa. La cinta de entrada al recinto del Mercado Modelo fue cortada por la señora María Ruiz Tagle de Frei. El presidente dialogó cordialmente con los comerciantes establecidos en el nuevo centro de compras.

El Jefe del Estado, don Frei, acompañado de su esposa, doña María Ruiz Tagle, y del señor Mario Hamuy Berr, presidente del Comando Nacional Contra la Inflación, y de otros dirigentes de dicho organismo, dieron la bienvenida al Jefe del Estado y a su esposa. La cinta de entrada al recinto del Mercado Modelo fue cortada por la señora María Ruiz Tagle de Frei. El presidente dialogó cordialmente con los comerciantes establecidos en el nuevo centro de compras.

El Jefe del Estado, don Frei, acompañado de su esposa, doña María Ruiz Tagle, y del señor Mario Hamuy Berr, presidente del Comando Nacional Contra la Inflación, y de otros dirigentes de dicho organismo, dieron la bienvenida al Jefe del Estado y a su esposa. La cinta de entrada al recinto del Mercado Modelo fue cortada por la señora María Ruiz Tagle de Frei. El presidente dialogó cordialmente con los comerciantes establecidos en el nuevo centro de compras.

El Jefe del Estado, don Frei, acompañado de su esposa, doña María Ruiz Tagle, y del señor Mario Hamuy Berr, presidente del Comando Nacional Contra la Inflación, y de otros dirigentes de dicho organismo, dieron la bienvenida al Jefe del Estado y a su esposa. La cinta de entrada al recinto del Mercado Modelo fue cortada por la señora María Ruiz Tagle de Frei. El presidente dialogó cordialmente con los comerciantes establecidos en el nuevo centro de compras.

El Jefe del Estado, don Frei, acompañado de su esposa, doña María Ruiz Tagle, y del señor Mario Hamuy Berr, presidente del Comando Nacional Contra la Inflación, y de otros dirigentes de dicho organismo, dieron la bienvenida al Jefe del Estado y a su esposa. La cinta de entrada al recinto del Mercado Modelo fue cortada por la señora María Ruiz Tagle de Frei. El presidente dialogó cordialmente con los comerciantes establecidos en el nuevo centro de compras.

El Jefe del Estado, don Frei, acompañado de su esposa, doña María Ruiz Tagle, y del señor Mario Hamuy Berr, presidente del Comando Nacional Contra la Inflación, y de otros dirigentes de dicho organismo, dieron la bienvenida al Jefe del Estado y a su esposa. La cinta de entrada al recinto del Mercado Modelo fue cortada por la señora María Ruiz Tagle de Frei. El presidente dialogó cordialmente con los comerciantes establecidos en el nuevo centro de compras.

El Jefe del Estado, don Frei, acompañado de su esposa, doña María Ruiz Tagle, y del señor Mario Hamuy Berr, presidente del Comando Nacional Contra la Inflación, y de otros dirigentes de dicho organismo, dieron la bienvenida al Jefe del Estado y a su esposa. La cinta de entrada al recinto del Mercado Modelo fue cortada por la señora María Ruiz Tagle de Frei. El presidente dialogó cordialmente con los comerciantes establecidos en el nuevo centro de compras.

El Jefe del Estado, don Frei, acompañado de su esposa, doña María Ruiz Tagle, y del señor Mario Hamuy Berr, presidente del Comando Nacional Contra la Inflación, y de otros dirigentes de dicho organismo, dieron la bienvenida al Jefe del Estado y a su esposa. La cinta de entrada al recinto del Mercado Modelo fue cortada por la señora María Ruiz Tagle de Frei. El presidente dialogó cordialmente con los comerciantes establecidos en el nuevo centro de compras.

El Jefe del Estado, don Frei, acompañado de su esposa, doña María Ruiz Tagle, y del señor Mario Hamuy Berr, presidente del Comando Nacional Contra la Inflación, y de otros dirigentes de dicho organismo, dieron la bienvenida al Jefe del Estado y a su esposa. La cinta de entrada al recinto del Mercado Modelo fue cortada por la señora María Ruiz Tagle de Frei. El presidente dialogó cordialmente con los comerciantes establecidos en el nuevo centro de compras.

El Jefe del Estado, don Frei, acompañado de su esposa, doña María Ruiz Tagle, y del señor Mario Hamuy Berr, presidente del Comando Nacional Contra la Inflación, y de otros dirigentes de dicho organismo, dieron la bienvenida al Jefe del Estado y a su esposa. La cinta de entrada al recinto del Mercado Modelo fue cortada por la señora María Ruiz Tagle de Frei. El presidente dialogó cordialmente con los comerciantes establecidos en el nuevo centro de compras.





# ponerse a las Reformas será violentar a la Nación para que las haga por sí mismas

informante de las Reformas Constitucionales, Patricio Hurtado, al dar cuenta del criterio de la Comisión que preside, frente a esta trascendental materia

po" Hasta aquí las palabras de Su Excelencia el Presidente de la República al proponer el proyecto en debate. Señor Presidente, el informe que presenté a la Honorable Cámara de Diputados, en parte, sólo pretendo, en parte, complementar el documentado y claro informe elaborado por la Comisión de Constitución, Legislación y Justicia, que fue redactado por nuestro eficiente Secretario don Eduardo Méndez Arroyo, quien en más de una ocasión, nos asesoró con sus conocimientos especializados en todo el proceso de trabajo de la Comisión que presido.

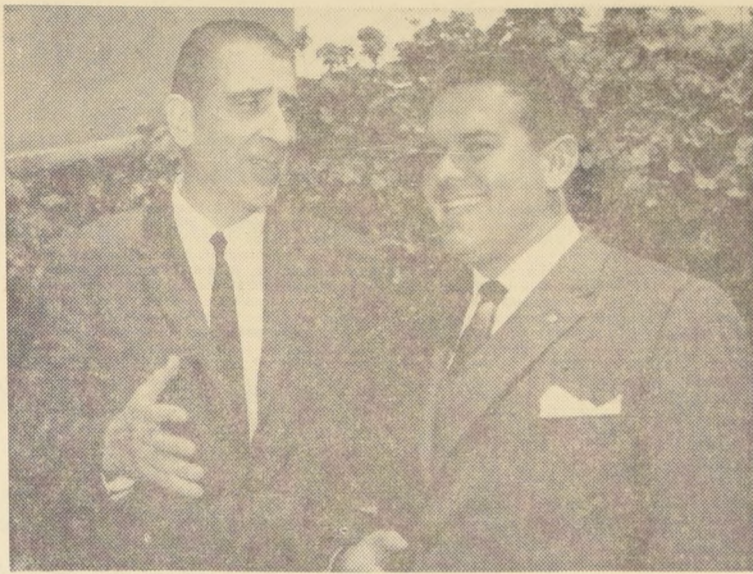

PATRICIO HURTADO PEREIRA, presidente de la Comisión de Constitución, Legislación y Justicia, es felicitado por S. E. el Presidente de la República, por su brillante y documentado informe de las Reformas Constitucionales aprobadas por la Cámara de Diputados.

También colaboro con el estudio de las reformas constitucionales, don Pedro Jesús Rodríguez, Ministro de Justicia; don Enrique Evans, Subsecretario del Ministerio de Justicia; don Manuel Daniels, Asesor del citado Ministerio; don Corvino Illanes, Ministro del Corte Supremo; don Enrique Silva Cimma, Contralor General de la República. Asimismo, quiero mencionar especialmente la asistencia que nos presta la Facultad de Ciencias Jurídicas y Sociales de la Universidad de Chile, a través de su más antiguo profesor de Derecho Constitucional, don Jorge Guzmán Dinator, quien estuvo presente en todas las sesiones celebradas por nuestra Comisión y nos documentó con una gran versación en estas materias.

Señor Presidente, en el día de ayer se envió a la Mesa una petición de la Comisión de Constitución, Legislación y Justicia, que Su Señoría sometió a la consideración de la Honorable Cámara y que ésta aprobó, para agradecer a don Jorge Guzmán, a la Facultad de Ciencias Jurídicas y Sociales de la Universidad de Chile, y al señor Rector de la Universidad de Chile, la asesoría que el señor Guzmán Dinator y esa Facultad nos han prestado en el estudio de estas materias especializadas.

Se trata de desplazar el poder absoluto del soberano hacia el soberano poder del pueblo. Este ha sido el motor que ha movido toda la evolución constitucional en la historia de la humanidad.

Constitución, Legislación y Justicia. En el período pasado, esta Comisión inició sus debates bajo la presidencia del ex-diputado señor Estanislao Galleguillos, y asistieron a sus sesiones el actual presidente de la Honorable Cámara, don Eugenio Ballesteros, quien también participó en la redacción previa de las reformas constitucionales. Los Honorables señores Jerez, Morales y Silva Ulloa, y los ex-diputados señores Víctor Flores Castell, Rafael Agustín Gumucio, Jorge Iván Hübner, Hernán Leigh, don Fernando Maturana, Alfonso Ramírez, Hugo Rosende, Jacobo Schaulsohn y Volodia Teitelboim. En el presente período legislativo, participaron en la discusión de este proyecto de reforma constitucional la señora Inés Enriquez y los señores Andrés Aylwin, Alfonso Anslar, Sergio Fernández, César Fuentes, Osvaldo Giannini, José Isla, Albert, Jerez, Gustavo Lorca, Orlando Millas, Carlos Morales, Alberto Naudon, Julio Silva Solar, Ramón Silva Ulloa, Luis Tejada y Pedro Urrea.

Como he dicho, los diputados de todas las bancas y de todas las ideologías participaron en esta discusión con alto espíritu patriótico, con profunda versación jurídica y, yo diría, con el buen propósito de que el informe de que daré cuenta fuera lo mejor posible en materia de tanta importancia.

En suma, se trata de un largo proceso de formación política en la conciencia de un número cada vez mayor de personas que reemplazan al rey por el pueblo en la indicación del origen y residencia del poder.

Breve reseña histórica de la evolución constitucional. — Puede considerarse que la historia constitucional comienza en Inglaterra, el año 1215 con la aceptación de la Carta Magna por Juan "Sin Tierra", que los nobles impusieron al rey para limitar su poder absoluto en la exigencia de tributos y en la disposición de la vida y la libertad de los súbditos, estableciendo las garantías individuales esenciales y haciéndolo prometer: "no venderemos ni rehuseremos ni dilataremos a nadie la administración de justicia".

Como he dicho, los diputados de todas las bancas y de todas las ideologías participaron en esta discusión con alto espíritu patriótico, con profunda versación jurídica y, yo diría, con el buen propósito de que el informe de que daré cuenta fuera lo mejor posible en materia de tanta importancia.

En suma, se trata de un largo proceso de formación política en la conciencia de un número cada vez mayor de personas que reemplazan al rey por el pueblo en la indicación del origen y residencia del poder.

## NUEVOS SENADORES RADICALES DISCREPAN CON EL CEN SOBRE EL PROYECTO DEL COBRE

A la democrática petición de Hermes Ahumada se sumará la que formula oficialmente mañana Julio Durán, quien desea abstenerse en la votación de la iniciativa gubernamental

Graves problemas en las altas esferas del Partido Radical, provocó la carta petición del senador Hermes Ahumada, quien democráticamente solicitó permiso al Comité Ejecutivo de esa colectividad para votar a favor del proyecto del Cobre, que envió el Ejecutivo al Congreso Nacional, y que será votado el miércoles próximo en la Cámara Alta.

MEMORANDUM  
Pero eso no ha sido todo. La carta del senador Ahumada ha dejado en evidencia un aspecto que la directiva radical, al momento de formular la posición exacta del Partido Radical frente a los puntos de los convenios en que discrepa con la iniciativa del Gobierno.

El senador radical Julio Durán anunció a los redactores políticos que él solicitará oficialmente mañana permiso al CEN para abstenerse de votar el proyecto del cobre, con lo cual se pone en una posición diferente a la adoptada por el organismo máximo del Partido.

Se sabe, por otra parte, que el citado senador almorzará mañana con sus colegas Hermes Ahumada y Juan Luis Maurás, reunión en la que es posible que se tome un acuerdo conjunto para solicitar al CEN que conceda el permiso para abstenerse en la votación y no adoptar una actitud de rebeldía, tal como ocurrió hace algunos años con un grupo de senadores radicales, cuando se discutió la Ley de Reforma Agraria.

VIAJE DE AHUMADA  
El senador Ahumada viajó ayer a Rancagua, a fin de participar hoy domingo en una manifestación organizada por los comités de esa provincia cuprera, en apoyo de los convenios del cobre.

Con el Periodista CARLOS SEPULVEDA  
Ud. necesita orientarse. Conozca también los acontecimientos en sus más íntimas proyecciones. POLITICA-VISION un programa que no lo defraudará

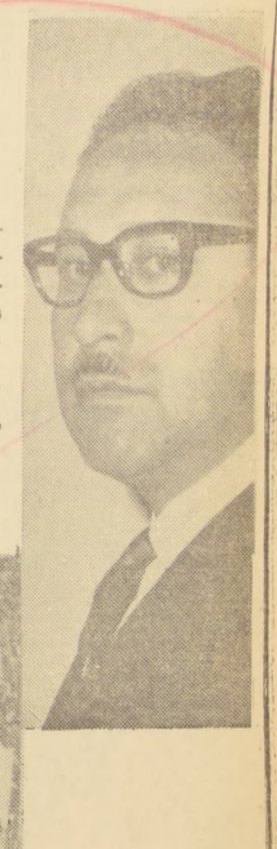

### COMENTARIO... (De la Pág. 16)

Considerar el apoyo parlamentario que pueden prestarle otros partidos, especialmente los de mayor raigambre popular, haciéndolos co-responsables de un programa de avanzada, en un intento que demandaría superar el crímicamente dogmático de algunas colectividades que, además, no han visto sus ojos ante el peligro de la Reacción, a la que suelen servir sin saberlo. La segunda línea lleva a replantearse un esquema de prioridades en su desenvolvimiento político, para llevar al Parlamento en permitirse expresarse en ambas del Congreso, los señores de renovación nacional, hasta ahora parcialmente representados, para combatir con su ayuda y desterrar la miseria y para las condiciones estables de una sociedad más próspera y más justa.

N. DE LA R.— En nuestra edición de mañana daremos a conocer el resto de la intervención del diputado informante Patricio Hurtado en la Cámara de Diputados sobre el proyecto de Reforma Constitucional.

SUSCRIBASE a "LA NACION"  
ESTARA MEJOR INFORMADO Y OPTARA A VALIOSOS PREMIOS

Academia de Corte y Confección "PROVIDENCIA"  
Le ofrece cursos muy prácticos y modernos en sólo 3 meses. Matrícula abierta para octubre. Providencia 2362 Teléfono 254161 al llegar a Los Leones —DISTRIBUIDOR SINGER— SE HACEN MOLDES CON SUS MEDIDAS

Escobillas Industriales?  
CEPILOS - BROCHAS - MODELOS STANDARD - Y ESPECIALES A MEDIDAS - CONSULTE SIN COMPROMISO  
SOCIEDAD ESCOBILLERA LA INDUSTRIAL LTDA.  
Ibáñez 411 - Fono 372963  
Por Mazuri: 4 cuadras Estación Mapocho

RENTA MINIMA PRESUNTA EN EL CINE DUCAL  
Funcionarios del SERVICIO DE IMPUESTOS INTERNOS ofrecerán MAÑANA LUNES, A LAS 11 HORAS, una demostración, ilustrada con diapositivas, relacionada con la Declaración del Impuesto a la Renta Mínima Presunta.  
Se darán amplias informaciones e instrucciones de verdadero interés para Ejecutivos de Empresas, Contadores, Abogados, Asesores Tributarios, Habilitados y público en general.  
LA ENTRADA ES LIBRE  
DIRECCION NACIONAL DE IMPUESTOS INTERNOS

AHORA todos los días, de lunes a sábado a la una y media de la tarde. (13.30 hrs.) por CB 101 RADIO MAGALLANES "su emisora popular"

# Mayor número de viviendas construyen las Asociaciones de Ahorro y Préstamo

Estudio realizado por INSORA demuestra que en 1962 el 8,2 por ciento de las casas construidas lo fueron por intermedio de dichas Asociaciones.— En 1964 su participación llegó al 19 por ciento.— El número de socios ha aumentado considerablemente. En cambio, ha disminuido el promedio de ahorros

La solución al problema de la escasez de viviendas, que afecta al 27,44% de la población, se busca en nuestro país desde dos frentes de acción complementarios: la Corporación de la Vivienda y las Asociaciones de Ahorro y Préstamos.

Dada la importancia del papel que estas últimas podrían desempeñar en este sentido, el Instituto de Organización y Administración de la Universidad de Chile (INSORA) realizó un estudio acerca del desarrollo y situación actual de estas asociaciones, así como de la Caja Central de

Ahorros y Préstamos, a fin de conocer las realizaciones concretas, fuentes de recursos, necesidades de fondos y mecanismo que impulsarán su desarrollo futuro.

El informe demuestra que el número de socios aumenta paulatinamente. En 1962 tenían 24 mil 600 socios. En 1964, 33 mil 200. Pero, el promedio de ahorro ha disminuido. En 1962 cada persona ahorraba un promedio de 449 escudos. En 1964 esa cifra bajó a 174 escudos. Además, la proporción de cuentas cerradas aumentó entre los dos años indicados de un 2,62 a un 13,77%.

Las funciones de la Caja Central, son tres, especialmente, la de autorizar y supervisar la formación y existencia de las Asociaciones de Ahorro y Préstamo y dictar viciarias las normas que las rigen. Además, asegura los depósitos de los ahorrantes y los créditos que otorgan las asociaciones. Y proporciona ayuda financiera a las Asociaciones comprandoles sus hipotecas.

Las fuentes de recursos de la Caja Central son los aportes fiscales, que hasta ahora suman 20 millones de escudos; créditos de instituciones internacionales, como el BID, con 10 millones de dólares, y la AID, con 13 millones de dólares.

## Inesperadamente murió empleado de LA NACION, Sr. Carlos Müller B.

Profunda consternación produjo dentro de sus familiares y el personal de esta casa periodística, y muy en especial entre sus compañeros de la corrección de pruebas nocturna, donde en la actualidad prestaba sus servicios, el inesperado deceso del señor Carlos Müller Bustamante ocurrido en la madrugada de ayer sábado, a la 0,40 hora, en la Clínica de la Universidad Católica. Era casado con doña Emma Menares y deja cuatro hijos.

Sus funerales se efectuarán hoy, después de una misa que se le oficiará a las 10,30 horas, en la Capilla de la Clínica de la Universidad Católica, desde donde saldrán sus funerales hacia el Cementerio General (puerta de Av. Recoleta).



CARLOS MULLER BUSTAMANTE, corrector de pruebas de nuestra casa periodística, fallecido ayer inesperadamente.

## HOY SERA INVESTIDA LA BRIGADA CONTRA INCENDIOS LOS CERRILLOS

En una demostración práctica de su preparación a efectuarse a las 11 horas de hoy domingo, cuarenta y cinco nuevos voluntarios del Cuerpo de Bomberos de Santiago reciben la placa rompe-llamas que los acredita como miembros de la institución.

Los voluntarios integran la Brigada contra Incendios "Los Cerrillos", formada por vecinos de la Población Albeo Rosopatrón, en Lo Valledor Norte, y su capitán es don Santiago Ferrero. Esta brigada, conjuntamente con la de "Los Nogales", ha sido creada por el Cuerpo de

Bomberos de Santiago para atender el creciente desarrollo de la ciudad, su expansión y la construcción de nuevas poblaciones.

La ceremonia de hoy domingo tiene lugar en la Avenida Centro América esquina Haití, en Lo Valledor, y a ella concurrirán el Comandante del Cuerpo de Bomberos de Santiago, don Alfonso Casanova, y altos oficiales de la institución.

En el ejercicio y presentación de hoy, los nuevos voluntarios competirán con sus colegas de la 9ª, 11ª, y 12ª Compañía de Santiago.

## Nuevo Consejero



Ha sido designado Consejero de la Caja de Previsión de los Empleados Particulares de Chile, en representación de los empleados jubilados, Gabriel Cáceres Catalán, actual presidente de la Asociación gremial de ese sector. Cáceres Catalán, exhibe una trayectoria gremial desde el año 1925, cuando organizó la Asociación de Trabajadores de la Junta de Beneficencia, en Valparaíso. En 1928 organizó el Sindicato Mixto de Empleados y Obreros de la Ex Caja de Seguro Obligatorio, también en Valparaíso. Posteriormente en 1942, fue designado miembro de la Comisión Central Mixta de Sueldos, cargo que desempeñó hasta el año 1956. Fue organizador de la Federación de Trabajadores de Química y Farmacia en 1943, y en 1944 participó en el Directorio de la Federación de Instituciones de Empleados Particulares (FIEP). En 1948 concurrió al Congreso de Unidad de los Empleados Particulares en Valparaíso, donde fue fundada la actual Confederación (CEPCU), de cuyo directorio actualmente es integrante como Secretario General. Además ha concurrido a las Conferencias Internacionales de la OIT, ha visitado Israel, Polonia, Rusia, Checoslovaquia, Alemania y G. Bretaña, en representación de la CEPCU y en la II Conferencia Internacional de Trabajadores del Comercio y la Alimentación realizada en Varsovia, en abril del año pasado.



## "GRANDES ALMACENES PICHARA"

Ayer 4 de septiembre, a las 12,30 horas, ante el Notario Público señor Arturo Carvajal Escobar y de numeroso público, se efectuó otro Sorteo de la CARTERA DE LOS \$ 500.000... y MAS... que viene efectuándose todos los meses en GRANDES ALMACENES PICHARA, de Bandera N° 648. Existía un ambiente de gran interés, a medida que se iba acercando la hora en que el Notario señor Carvajal abriría los candados de la cartera gigante en que se juntan durante todo el mes copias de las boletas que optan a los cuatro premios que GRANDES ALMACENES PICHARA sortean en favor de su clientela, que día a día han hecho de esta tienda su preferida, por los bajos precios con que venden directamente al público, lanas, sedas, algodones y casimires.

Efectuado el Sorteo resultó favorecida con los \$ 500.000 la Boleta N.º 168560, de fecha 10-8-65. Con una réplica de la cartera gigante, la Boleta N.º 171144, de fecha 30-8-65. Con un corte de casimir la Boleta N.º 171600, de fecha 2-9-65. Y finalmente, con un corte de género para dama la Boleta N.º 170892, de fecha 26-8-65.

Este acto se vio realizado con personeros de CB-138 Radio Cruz del Sur, personal del Diario de los deportistas, LA NACION; publicista Sr. René Muñoz Bruce, y la presencia de los propietarios de la Firma, señores Jacobo y Andrés Pichara, quienes fueron efusivamente felicitados.

## MURALISTA MEXICANO EN CHILE



Procedente de Ciudad de México llegó ayer a Santiago el Muralista mexicano José González Camarero, acompañado del camarógrafo de cine y televisión, Ramón Muñoz; del fotógrafo de murales, Francisco Vives y del periodista Pedro Álvarez del Villar, para inaugurar en Concepción el mural de que es autor en la Universidad de esa ciudad, el 10 del presente. A este acto asistirán autoridades del Gobierno, universitarias y representantes del Cuerpo Diplomático. Hará entrega del mural el Embajador de México en Chile. En el grabado, el muralista y sus acompañantes a su llegada a Los Cerrillos, donde fueron recibidos por el Ministro Consejero de México en Chile, Roberto De Negri, y por el Director de la Escuela de Artes Plásticas de la Universidad de Concepción, Tale Peralta. — (Foto CERRILLOS.)

## JURISCONSULTO INGLES DICTARA CONFERENCIAS

Dos conferencias dictará en Santiago el jurista británico Lord Denning. Elas serán "Law and Life at our Time" y "The Changing Law". Serán dadas el 8 y 9 de septiembre, a las 19 horas, en la Escuela de Derecho de la Universidad Católica de Chile (Pío Nono con Avenida Santa María).

Lord Denning visita Sudamérica bajo los auspicios del Consejo Británico. Es Presidente de la Corte de Apelaciones de Gran Bretaña, Presidente del Instituto Británico de Ley Internacional y Comparativa, y Presidente del Birbeck College de la Universidad de Londres.

## 15 Años Cumple La Escuela Enfermería De La U. Católica

Quince años de su fundación celebrará la Escuela de Enfermería de la Universidad Católica, entre los días 6 al 12 del presente mes.

El programa de festividades comprende un concurso de guitarra, la presentación de una obra de teatro por las propias alumnas y una conferencia dictada por el profesor Armando Roa sobre "La enfermería en la medicina actual". Todos los actos se desarrollarán en el local de la Escuela, Lira N° 41.

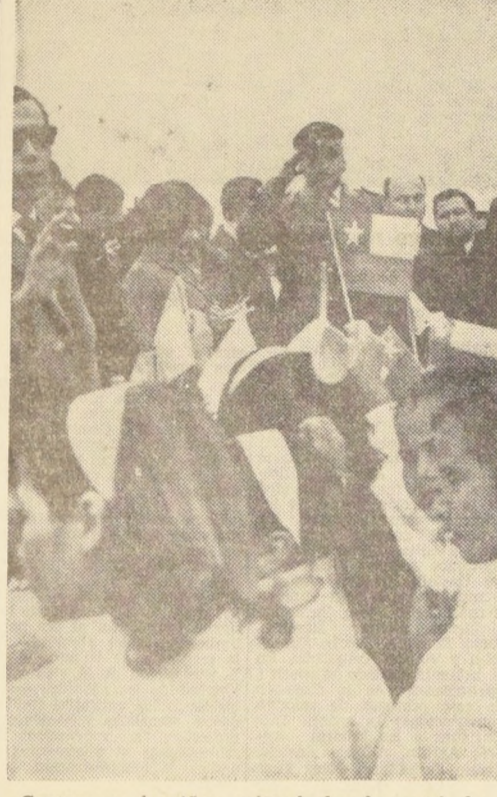

Centenares de niños, agitando banderas tricolores, saludaron al Presidente Eduardo Frei a su llegada a la Población San Gregorio, donde inauguró, junto a su esposa, señora María Ruiz Tagle de Frei, el Mercado Modelo de la Población San Gregorio, en la comuna La Granja.

## "EN ESTA..." (De la Pág. 15)

pequeños comerciantes que han hecho posible el funcionamiento de los 17 locales y 34 pizarras con que cuenta este Mercado. Son ellos, también pobladores, que hoy tienen por obra de este Gobierno, la oportunidad de demostrar que pueden hacer Patria, cuando un Presidente como el actual les entrega las herramientas necesarias para laborar. Bien saben ellos que nuestro Presidente sabe escuchar con interés y atención y exponer con clara sinceridad sus deseos de bien para su pueblo.

Ante la magnitud de esta obra, sólo cabe observar sobre la pasión política ha enmudecido para dar paso a la gratitud de todos los sectores de esta Población, que acogen con beneplácito esta labor del Gobierno en favor de las clases modestas. Lo prueba el hecho que todos, cual más cual menos, han aportado su valioso concurso para que sea una realidad el funcionamiento de este Mercado.

No podemos, nosotros, los que hemos estado diariamente laborando para llevar a feliz término esta obra y este sentido anhelo de "San Gregorio", permanecer indiferentes y, silenciosamente, elevamos nuestras voces para que la paz y el bienestar sigan extendiéndose su manto protector sobre otras poblaciones vecinales.

Sabemos la dura tarea en que este Gobierno está empeñado, tarea que será difícil cumplir si no cuenta a su lado el concurso decidido de toda la comunidad y que cada uno se despoje de sus ideales políticos, para dedicarse de lleno

## Jornadas "Universidad Empresa Minera" se inauguran mañana

Mañana, a las 17,30 horas, en el Salón Teófilo de Hotel Crillon, se inauguran las Jornadas "Universidad Empresa Minera", organizadas por el Instituto Chileno de Administración Racional de Empresas —ICARE— y el auspicio del Comité Asesor de Empresas —ICARE— y el Ministro de Minería. La sesión inaugural comenzará con un discurso del Ministro de Minería, señor Eduardo Simón, quien se referirá a la política minera que pondrá en marcha el Gobierno, y a las actividades mineras en marcha. Asimismo, planteará la necesidad de tener los proyectos de desarrollo económico-social elaborados. Este elemento humano será preparado por las Universidades, y conforme a lo que el particular.

**OBJETIVOS**

Las "Jornadas Universidad Empresa Minera" se desarrollarán durante los días 6, 7 y 8 del presente mes, y han sido organizadas por ICARE, que preside don Jorge Fontaine, para obtener la mayor información posible sobre las actividades actuales y proyectadas, que sirva de base a los tres organismos para orientar la colaboración Universidad-Empresa, en el sentido que mas convenga al desarrollo económico chileno.

Junto a este objetivo, se pretende llamar la atención de los sectores empresarios y universitarios y, en particular, la importancia nacional de vincularlos que se produce. Producir el conocimiento de las Universidades, las Asociaciones de Empleados y de los organismos de cooperación técnica y otras de las finalidades de estas Jornadas —una vez sean clausuradas— es sobre la conveniencia de formar una Comisión que estreche esta vinculación y lleve a la práctica los neficios mutuos que provengan de estos contactos.

## CIENTIFICO INGLES COORDINARA EN LA LUCHA CONTRA EL...

Clifford Francis Barret, uno de los principales científicos de la División de Contaminación del Aire del Warren Research Laboratory, dependiente del Ministerio de Tecnología e Inglaterra, se encuentra en Santiago. Durante los días que pasará el programa de medición y control de la contaminación del aire en Santiago y el programa de investigación del Instituto de Higiene del Trabajo y Contaminación Atmosférica. El experto inglés considera que en el momento actual la situación no es demasiado grave. Pero que, debido a características meteorológicas y geográficas de Santiago, el problema se agudizará. Clifford Francis Barret es el primero de un grupo de expertos en contaminación atmosférica que llegarán al país, a colaborar con el S.M. en la elaboración de un programa para la medición y control de gases en la atmósfera.

## BACHILLERATOS

U. - UC y UT. CURSO INTENSIVO MATRICULA LIMITADA

CURSOS RECUPERACION HDSES: Exámenes válidos. Aun en tiempo: 1º a 6º Humanidades y Ciencias Exactas.

CLASES PARTICULARES: Todo el día; asignaturas científicas e idiomas.

EXITO ASEGURADO de Metodología Europea y Material Didáctico de los mejores autores americanos. Profesores especializados en la enseñanza del idioma.

Instituto Central de Ciencias e Idiomas Amunátegui 267 3er. P.

## ASEGURE SU BACHILLERATO

Cursos semi individuales. Menciones completas o ramos separados.

ADEMAS, CLASES DE RECUPERACION DE HUMANIDADES

ALAMEDA 155 DPTO. ATENCION DE 16 A 21 HS.

## Caja de Previsión de la Defensa Nacional

SE PONE EN CONOCIMIENTO DE LOS EMPLEADOS PUBLICOS EN GENERAL LA CAJA NO ATENDERA DIA JUEVES 9 DE SEPTIEMBRE, CON MOTIVO DE CUMPLIR LA INSTITUCION SU ANIVERSARIO.

Vicepresidente Ejecutivo

**Pinte bien**

y sin problemas

OFRECEMOS:

1. Responsabilidad absoluta con un cuerpo de pintores especializados.
2. Trabajo de primera con las mejores y famadas PINTURAS MONTANA.
3. Asesoría Técnica, decorar interiores y exteriores, elegir colores, etc.
4. Seriedad y rápida atención.
5. Facilidades de pago.

ORDENES

GOMEZ, ARRIAGADA LTDA. Distribuidores Director de Pinturas Montana DEPARTAMENTO PINTURAS APLICADAS

Llamar a TELEFONOS: 39876 y 31555 CARMEN N.º 114 - 118 - SANTIAGO

# DECLARACIONES DEL CANCELLER DE BRASIL

## Exteriores confía en que estas situaciones no vuelvan a repetirse. — Declaración de la Cancillería.

El Canciller de Relaciones Exteriores de Brasil, don Héctor Correa Letelier, se entrevistó ayer con el Secretario General de Itamaraty, en ausencia del señor Ministro, para expresarle la extrañeza y desagrado que aquellas declaraciones habían producido en nuestro Gobierno y en la opinión pública chilena.

2) La versión oficial de esas declaraciones, proporcionada por el Gobierno brasileño, manifiesta lo siguiente:

lamentado lo ocurrido y confía en que estas situaciones no vuelvan a repetirse, por el respeto mutuo que

ambos países se deben y a fin de mantener inalterable la tradicional amistad entre Chile y Brasil.

### CIRCULO PILOTOS LAN-CHILE FELICITA A ROBERTO PARRAGUE

El Círculo de Pilotos "LAN-Chile" envió una nota haciéndole públicas sus felicitaciones al Comandante Roberto Parrague y tripulantes del Manutara II por el éxito de su raid a Tahití.

El texto de la nota dice lo siguiente:

"El Círculo de Pilotos de LAN-CHILE no podría haber permanecido silencioso ante la realización del vuelo del coronel (R) don Roberto Parrague a las islas del Pacífico Sur, cuya meta era Tahití.

El éxito de este vuelo es la coronación del esfuerzo de una vida profesional, de un aviador chileno, de un hombre que hiciera en esto de volar una actividad que insiste en las inquietudes que hoy nos unen más al mostrarnos las cosas, que con dedicación, cariño y sacrificio, pero sí, con un horizonte definido aún se pueden hacer en Chile.

Cuántos años Roberto Parrague y sus anfibios lucharon por hacer esto, que hoy celebramos y que es muy nuestro; porque esto de mirar hacia el Pacífico es orientarnos hacia las posibilidades que tienen los cielos de nuestra patria; es mirar hacia las rutas no explotadas, es empezar a ubicar nuestro país que es un país aéreo en las rutas del mañana. Hoy han sido Pascua y Tahití, mañana será Australia, y allá en el lejano sur, desde Punta Arenas, cruzar el Polo. Estos son los caminos que hoy está señalando este gran aviador, y así esa gran industria que no tiene chimeas, que es el turismo, tendrá su oportunidad.

Los pilotos de LAN-CHILE, los que hemos dedicado nuestra vida a esta profesión, que en un principio fue romántica y arriesgada, pero que fue abriendo senderos en el aire y después rutas, con tanto sacrificio, pero también con tantas ilusiones, vemos hoy un éxito que celebramos con alegría y queremos felicitar públicamente a nuestros camaradas, aviadores de una vida. Roberto Parrague, su copiloto René Janiszewski, y su radioperador Juanario Lazo, nuestro compañero "El Chico" Lazo, quien con su modestia y profesionalismo se sumó a esta obra de este gran piloto chileno que en su "Pájaro de la Suerte" escribió ayer una página más de gloria para nuestra aviación.

### PLANIFICAN PROGRAMAS DE SALUD



Treinta profesionales de SNS participaron en el Segundo Curso Nacional de Planificación, que durante 7 semanas se desarrolló en la Escuela de Salubridad de la Universidad de Chile. El Director del SNS, Dr. Francisco Marín Restat, destacó la importancia de la planificación en los programas de salud, de acuerdo a las técnicas recomendadas por la Oficina Sanitaria Panamericana. EN EL GRABADO, un aspecto de la sesión de clausura en que aparecen, de izquierda a derecha, los doctores Eduardo Sarue; Eduardo Dussert, Director subrogante de la Escuela de Salubridad; Juan Zamora; el Director General del SNS, y Miguel Solar, Consejero del SNS.

### Jurista Alemán Dictará Conferencia En Escuela De Derecho

El jurista alemán Dr. Reinhard Maurash, catedrático de Derecho Penal de la Universidad de Munich, quien se encuentra en nuestro país, invitado por la Facultad de Ciencias Jurídicas y Sociales de la Universidad de Chile, dictará mañana una conferencia en el Aula Magna de la Escuela de Derecho.

La disertación se efectuará a las 11 horas, y versará sobre el tema "La educación jurídica en Alemania".

El profesor Maurash es una de las mayores autoridades alemanas en Derecho Penal Moderno, y uno de los impulsores de la Doctrina Finalista del Derecho, que ha despertado gran controversia entre los juristas europeos.

El catedrático alemán ha sido invitado a participar en los trabajos de la Facultad de Ciencias Jurídicas y Sociales de la U. de Chile, en los próximos momentos en que ésta se encuentra revisando integralmente sus planes de estudio e investigación. La conferencia se dictará en castellano. La entrada es libre.

### la Biblioteca Nacional se inicia martes Convención de la Prensa

Sesiones de trabajo tendrán lugar el 8, 9 y 10 del presente, en el Salón "José Miguel Carrera", del Hotel Carrera-Hilton. — Adherido la casi totalidad de las empresas periodísticas del país. — El Jefe del Estado fue invitado al acto inaugural

El día 7 de septiembre, se celebró una Sesión Solemne, en el Salón de la Biblioteca Nacional, a las 10 horas, en la que se inauguró la CONVENCION NACIONAL preparada por la Asociación Nacional de la Prensa.

En el acto han sido invitados S.E. el Jefe del Estado y miembros representantes de los Poderes del Estado.

En el acto han sido invitados S.E. el Jefe del Estado y miembros representantes de los Poderes del Estado.

En el acto han sido invitados S.E. el Jefe del Estado y miembros representantes de los Poderes del Estado.

En el acto han sido invitados S.E. el Jefe del Estado y miembros representantes de los Poderes del Estado.

La Institución organizadora, el Rector de la Universidad de Chile, don Eugenio González Rojas, y un representante de las empresas periodísticas de provincias, quienes se referirán al papel que desempeña el periodismo como vehículo de noticias y como tribuna para el enfrentamiento de las ideas, y, en particular, a la forma como desarrolla su actividad de acuerdo a las legislaciones y a la modalidades de la vida actual.

En materia de acuerdos prácticos, se tratarán todos aquellos asuntos que dicen relación con la marcha normal de una empresa periodística, otorgándose importancia fundamental a los aspectos de abastecimiento de materia-

les y elementos para las empresas. Es así como se ha estudiado la forma de llevar a la práctica una Central de Compras que pueda cumplir tales objetivos y atender plenamente las necesidades de las empresas de provincias y de pequeñas localidades.

También se estudiarán materias relacionadas con publicidad, distribución, Departamento de Periódicos de la Caja de Previsión, respectivamente, el fomento de las relaciones con los Colegios de Periodistas y con todas las organizaciones que agrupan a los que laboran en el periodismo y, en general, como se ha dicho anteriormente, todos los asuntos que conforman la actividad periodística de tan propias particularidades.

### Correos inauguró ayer Agencia Postal en Población "El Pinar"

Una nueva agencia postal fue inaugurada ayer en la población "El Pinar", por la Dirección General de Correos y Telégrafos. Está ubicada en la calle Castelar Norte N° 120, perteneciente al Departamento Pedro Aguirre Cerda, y atenderá a unas 45 mil personas de ese poblado sector de la capital.

A la inauguración asistieron el Director General de Correos y Telégrafos, Mario Parada; el Intendente de Santiago, Sergio Saavedra; el Gobernador del Departamento Pedro Aguirre Cerda, Frazzisco Rivera, y funcionarios de Correos.

### HACEN NOTICIA

Grupo de Agricultores y Agrónomos chilenos que visitan las Haciendas de TRACY & SON FARMS INC., Wisconsin, Estados Unidos. Germán Equiguren, Ricardo Pérez Llona, Pedro Ruiz Tagle, Decombe, José Antonio Errázuriz H., Andrés Ruiz Tagle Fernández, Enrique Silva Risopatrón, Gonzalo Larraín Covarrubias, Sergio Ruiz Tagle Fernández, Manuel Ortiz Iriondo, Guillermo Valdés Val-

### FUERZA AEREA DE CHILE ... SU HISTORIA

Entre los más importantes, deben citarse el del General Aristides Pinto Concha y el de los Adictos a las Legaciones de Francia y Gran Bretaña. Con el acopio de los informes indicados, que coincidían en el fondo en cuanto a las recomendaciones para crear la aeronáutica militar en Chile, no hubo dificultad en dar vida a la originaria Cuarta Arma del Ejército.

Siguiendo el ejemplo de ciertas empresas comerciales argentinas, que a raíz de los primeros triunfos logrados por la aviación en Francia, contrataron a un grupo de pilotos europeos para efectuar demostraciones aéreas públicas en Buenos Aires, el empresario teatral Italo Riberelli, de Santiago, tomó la iniciativa de hacer llegar a Chile al aviador Etienne Cattaneo, que se encontraba en Argentina, con el objeto de ofrecer algunos espectáculos de vuelo, aprovechando la celebración del Centenario.

Cattaneo, nacido en Milán, contaba con 25 años de edad cuando llegó a Chile, a fines del año 1910. Preside el título de piloto-aviador desde el año anterior y una vasta experiencia adquirida en jiras por diversos países, inclusive Rusia, donde voló en una oportunidad en presencia del Zar, de quien recibió efusivas felicitaciones.

(Continuará)

### CAJA DE PREVISION DE EMPLEADOS PARTICULARES

## DEUDAS HIPOTECARIAS

Con motivo del reavalúo de las propiedades y de la fijación del nuevo número de Rol asignado a cada una de ellas, se hace indispensable que los deudores hipotecarios que tengan interés en que esta Caja les continúe cancelando las Contribuciones de Bienes Raíces, con cargo a su respectiva Cuenta Corriente proporcional, a la mayor brevedad posible, en Huérfanos N° 1270, 5º piso, Sub. Departamento Deudas Hipotecarias, NUEVO NUMERO DE ROL Y LA DIRECCION EXACTA de la propiedad, antecedentes que pueden obtener en Teatinos N° 120, oficina Central de Impuestos Internos.

IDENTICO TRAMITE DEBEN EFECTUAR AQUELLOS DEUDORES HIPOTECARIOS QUE DESEEN LEJES SEA CANCELADO POR PRIMERA VEZ EL TRIBUTO SEÑALADO.

Esta Institución se ve obligada a solicitar de sus deudores hipotecarios lo anteriormente expuesto, en consideración a que no cuenta con el personal suficiente para llevar a efecto un trabajo extraordinario de esta naturaleza y dado el escaso tiempo de que disponería para hacerlo.

VICEPRESIDENTE EJECUTIVO.

HOY - a las 22 horas - HOY

## EMISORAS CRUZ DEL SUR

C. B. 138 ONDA LARGA, C. E. 1185 ONDA CORTA Y 95 PUNTO 3 - FRECUENCIA MODULADA, RETRASMITIRA TODO EL ACTO QUE

## EL MOVIMIENTO NACIONAL Y POPULAR

REALIZARA EN EL TEATRO GRAN AVENIDA EN CELEBRACION DEL PRIMER ANIVERSARIO DEL TRIUNFO PRESIDENCIAL DEL 4 DE SEPTIEMBRE DE 1964

Oriéntese por la CRUZ DEL SUR

## HILANDERIA CHUAQUI ESTA VENDIENDO CASI AL TODO TODA SU LINEA DE PRODUCTOS TEJIDOS

Hilandería desea colaborar en forma amplia con los planes de estabilización y antiflacionarios que el Ejecutivo. — Su Salón de Ventas, de Irrazával 2490, ofrece precios extraordinariamente reducidos para servir a las clases necesitadas.

planes de estabilización y antiflacionarios que el Ejecutivo. — Su Salón de Ventas, de Irrazával 2490, ofrece precios extraordinariamente reducidos para servir a las clases necesitadas.

planes de estabilización y antiflacionarios que el Ejecutivo. — Su Salón de Ventas, de Irrazával 2490, ofrece precios extraordinariamente reducidos para servir a las clases necesitadas.

planes de estabilización y antiflacionarios que el Ejecutivo. — Su Salón de Ventas, de Irrazával 2490, ofrece precios extraordinariamente reducidos para servir a las clases necesitadas.

planes de estabilización y antiflacionarios que el Ejecutivo. — Su Salón de Ventas, de Irrazával 2490, ofrece precios extraordinariamente reducidos para servir a las clases necesitadas.



Este local de Hilandería Chuaqui, ubicado en la Avenida Irrazával 2490, en pleno corazón de la Comuna de Ñuñoa, esta prestigiosa firma desea colaborar en los planes del Gobierno, está vendiendo a casi a precio de costo toda su línea de productos para servir a las clases populares.



OTRO LOCAL de Hilandería Chuaqui, en San Antonio 726, donde se vende al público a precios verdaderamente increíbles, por lo bajos. Esta firma figura entre las más valiosas colaboradoras de los planes de estabilización del Gobierno y de ayuda a las clases desvalidas.

Cervantes N° 785, y San Antonio N° 726, local 7; Hilandería Chuaqui está vendiendo al público casi a los mismos precios, o sea, casi al costo.

Felicitemos a este distinguido industrial por esta laudable iniciativa que debe interesar a muchas personas que imiten su gesto.



ahora E\$12.00.~

Solo CORO Kompatible le da 2 discos en uno Alta fidelidad y estereofónico simultáneamente

EN VENTA EN SU CASA DE DISCOS FAVORITA!!!



REGRESO PRESIDENTE DEL BANCO OSORNO



Después de una ausencia de tres meses regresó al país el Presidente del Banco Osorno y La Unión don Alfredo Duhalde Vásquez. A su llegada al aeropuerto de Los Cerrillos fue objeto de una cordial recepción por parte de sus numerosas relaciones sociales y políticas. Durante su gira el señor Duhalde visitó numerosos países de Europa donde tomó contacto con personeros de la banca y de la industria, con hombres de negocios y personalidades políticas. Expresó que durante estas entrevistas había podido imponerse de la magnífica impresión

que dejó en Europa la visita del Presidente de Chile, Eduardo Frei, y del interés que ha despertado nuestro país. Del Viejo Continente el señor Duhalde viajó a los Estados Unidos y llegó al sábado, poco después de mediodía a Santiago. En el grabado, de izquierda a derecha, el señor Duhalde y los ejecutivos del Banco Osorno y La Unión en Santiago, señores Jorge Ramírez, Gerente; Carlos Arancibia y Carlos Marfil, subgerentes quienes se encontraban entre las personalidades que lo recibieron en el aeropuerto. (FOTO CERRILLOS).

Seis meses de trámite burocrático para una industria para instalarse y producir

Así lo establece una encuesta realizada por INSORA a 28 nuevos industriales. — Actuar en forma independiente y expectativas, factores que movieron a los encuestados a iniciarse como empresarios.

Una industria para que se halla en condiciones de establecerse e iniciar sus actividades laborales, debe cumplir trámites reglamentarios prolongados y engorrosos, que van más allá de un semestre.

Esta rotunda afirmación es una de las principales conclusiones de una encuesta a empresarios, efectuada recientemente por el Instituto de

Administración de la Universidad de Chile — INSORA —, con el propósito de conocer la formación de nuevas industrias, bajo que condiciones.

La investigación, realizada por el Área de Finanzas del Instituto, se basó en el estudio de 27 industrias, cuya producción incide o puede incidir en la balanza de pagos, sea porque su pro-

ducto es exportable o porque substituye importaciones.

Otra característica de las industrias encuestadas, es haberse instalado entre los años 1951 y 1954, en la provincia de Santiago, con un monto inicial superior a los \$ 10.000 e inscritas en el Rol Industrial de la Dirección de Industrias y Comercio del Ministerio de Economía, Fomento y Reconstrucción.

OBJETIVOS Y CONTENIDO

El cuestionario del organismo universitario constaba de 38 preguntas, basado en entrevistas personales con los dueños o socios de las 27 industrias consideradas, y con tres objetivos bien definidos: a) conocer cuáles son las características personales y las motivaciones de los empresarios que inician una nueva industria; b) cuáles han sido los principales problemas que han obstaculizado la promoción de nuevas industrias en el país; y c) evaluar y analizar algunos de estos problemas, de un modo singular, aquellos inherentes a la administración financiera de la empresa, con la intención de determinar las posibles consecuencias de dichos obstáculos.

EXPECTATIVAS FUTURAS. RAZON PODEROSA

Conforme a los resultados de la investigación de INSORA, el ochenta por ciento de los empresarios consultados, antes de formar su nuevo negocio, eran industriales o comerciantes. Sólo cinco de los encuestados no eran empresarios, sino empleados en in-

ORGANIZACIÓN Y PRODUCCIÓN

El plazo promedio entre la decisión de instalar la industria y en el instante en que ésta comenzó a producir, fluctuó conforme a las respuestas de los encuestados, entre los seis y los siete meses y esto por razones de tramitación de documentos legales y reglamentarios. Otra demora con

TURISMO ESTA PREPARANDO GUIA INFORMATIVA PARA EXTRANJEROS

La Dirección de Turismo ha enviado una circular a los directivos y ejecutivos de todas las actividades del país, expresando que el mencionado servicio se encuentra emprendido en proporcionar toda clase de informaciones de carácter cultural, científico, comercial, industrial, agrícola y deportivo, que interesen a los extranjeros que deseen visitar Chile, especialmente a lo que se refiere al aspecto turístico. Sobre el particular, se hace presente que, una de las ta-

COMERCIALIZACIÓN Y FINANZAS

Los resultados más sorprendentes de la encuesta radican en el aspecto de las ventas. Dieciséis de los empresarios afirmaron conocer previamente

relativa influencia es la provisión de maquinaria y de ductos. Solo cuatro de los encuestados señalaron la necesidad de buscar una solución a corto plazo en este relativo frecuencia es la proyección industrial. Otro mal que revela la encuesta es la falta de elementos en quien delegar dentro de la industria. Gran pérdida de tiempo significó a los empresarios adiestrar obreros y empleados antes de poner en marcha sus actividades.

Respecto al capital, se presenta en la encuesta un pleo cada empresario, una falta de su negocio, el cual por ciento resurre el "Es de esperar que el informe de la encuesta de las causas de la dificultad en la promoción de nuevas industrias, por la creación de un organismo de fomento de las ventas, y que tienen una política en cuanto a créditos.

Advertisement for Colegio de Enseñanza Primaria y Secundaria. Text includes: 'CON 30 AÑOS DE ENSEÑANZA, REINICIO TODOS SUS CURSOS DESDE EL 1.º AGOSTO.' and 'CURSOS DE RECUPERACION con sistemas individuales o semi-individuales de doce alumnos'.

POR PRIMERA VEZ EN LA HISTORIA EDUCACIONAL DE CHILE SE CONSTRUYEN 4.600 SALAS EN SOLO 8 MESES

Subsecretario de Educación, Patricio Rojas, puntualiza real situación del estado de los establecimientos educacionales. — "En la educación media —expresó— se ha emprendido el mayor programa de edificación realizado hasta el momento". Hay que seguir un orden de prioridades al que no puede sustraerse el Liceo Amunátegui. "Considero —dijo el Subsecretario— que la actitud de esos alumnos es de tipo reaccionario, porque significa que un joven quiere poner primero su interés, pasando a llevar el derecho de otro joven con una situación más crítica."

El Subsecretario de Educación dio a conocer ayer, en conferencia de prensa, cual es la posición de las autoridades educacionales frente al movimiento de los estudiantes de los Liceos N.º 10 de Hombres y Miguel Luis Amunátegui, quienes se han tomado ambos locales, exigiendo la construcción de nuevos edificios.

niños en condiciones de seguridad que antes no existían. "Este año se ha dado prioridad a la construcción de locales escolares primarios —agregó el Subsecretario Rojas— y el país lo ha comprendido y sancionado. Pero en la educación media también se ha emprendido el mayor programa de edificación, realizado hasta el momento. En la actualidad se encuentran en construcción el Liceo de Niñas de San Felipe, y el de Hombres de Quilota. Están por comenzar las obras en los liceos de Llay Llay y Villa Alemana, y el de Niñas N.º 7 de Santiago quedará comenzado este año. En este período se comenzará también a levantar un pabellón para el Liceo 6 de Niñas, y los Liceos 4 y 8, este último del Departamento Pedro Aguirre Cerda.



PATRICIO ROJAS, Subsecretario de Educación.

—Es importante que el país se dé cuenta que en este año se ha hecho la mayor inversión y se ha edificado la mayor cantidad de metros cuadrados en locales escolares de toda la historia de Chile —dijo el Subsecretario. El plan extraordinario consulta la construcción de más de 4.600 salas de clases, y a fines de año se habrán superado las 5.000 salas. Ello significa el ingreso a la educación de miles de

ORDEN DE PRIORIDAD "En el caso concreto del Liceo N.º 10 de Hombres, puedo decir, —expresó el Subsecretario— que figuró mucho tiempo en el programa de construcciones escolares y ahora está a punto de comenzar su edificación. Este es un compromiso que vamos a cumplir ya que están resueltos todos los problemas que se habían presentado para comenzar los trabajos. "Sobre el Liceo Amunátegui, en prueba que aunque es un edificio con más de 50 años, su estructura no ha sufrido daños y los perjuicios que se observaron, comprometen solamente estucos, puertas, baños y aleros, lo cual es corriente en una construcción de esa edad. "El país comprenderá que no podemos comprometernos en el primer año de Gobierno a dejar como nuevos todos los colegios medios del país. Hay que seguir un orden de prioridades del cual no puede sustraerse el Liceo Amunátegui. Este trámite regular fue establecido por la Comisión Técnica del Plan Nacional de Construcciones Escolares. "Pretender mediante presión de ocupar el local del liceo, pasar a llevar este orden, significa crear una situación anómala en la que las autoridades tendrían que decirles a los liceos destruidos que su construcción deberá postergarse hasta el próximo año porque el Liceo Amunátegui fue colocado en primer lugar, sin tener la urgencia de ellos. O bien, tendríamos que decir a 12 mil familias que vamos a ahorrarlas unas cuantas escuelas primarias para darle un local nuevo a ese liceo. "Considero —dijo el Subsecretario de Educación— que que la actitud de esos alumnos es de tipo reaccionario porque significa que un joven quiere poner primero su interés, pasando a llevar el derecho de otro joven con una situación más crítica. En este sentido, apelamos a la conciencia de los estudiantes, recordándoles que "afortunada-

mente no estamos en un régimen totalitario en el cual la sanción que se les aplicaría sería muy violenta". Añadió el Subsecretario que los informes técnicos sobre el estado de los locales en conflicto se encuentran abiertos a todo el mundo en el Ministerio de Educación para comprobar la verdadera situación de cada establecimiento. Terminó diciendo que las autoridades saben que hay grupos políticos que manejan con astucia estas materias para sacar partido a su favor y que él no ve otro motivo en este movimiento frente a una situación tan clara como es lo que está haciendo el Gobierno en materia educativa. "Toda gestión —dijo— para volver a clases debe partir de los propios estudiantes a quienes se les aplicará el reglamento de asistencia".

Advertisement for San Pablo No. 2696. Text includes: 'A PEDIDO DEL PUBLICO: ¡OTRA VEZ! POR SOLO E.º 1 c/u FABRICA LIQUIDA ¡ASOMBRESE! Saldos... Miles de Saldos, a UN ESCUDO cada uno'.

Advertisement for Enrique Palma. Features various household appliances like washing machines, blenders, and radios with prices and credit terms. Text includes: 'MAS CALIDAD... MENOS PRECIO...' and 'Enrique Palma ESTADO 30'.

Advertisement for Alfombras de Lana (Wool Carpets). Text includes: 'ALFOMBRAS DE LANA EN 10 COLORES DIFERENTES E.º120. 2. MTS x 1,30 MTS. E.º300 2,75 MTS. x 2,50 MTS. E.º360 2,15 MTS. x 3 MTS. BAJADAS DE CAMA DE LANA E.º35 CREDITOS'.

Advertisement for 'El Invierno en el Naturista'. Includes an illustration of people and text about winter products and services.

Advertisement for Cursos Gratuitos para Trabajadores. Lists various courses like Electromecánica, Redes Aéreas, and Capacitación with durations and requirements.

Advertisement for Crema Harem and Poufs. Features an illustration of a woman and text about skin care and furniture.

# El pueblo de Antofagasta expresó su íntimo apoyo a Convenios del Cobre

La más grande concentración realizada en los últimos años en el Norte Grande, la ciudadanía antofagastina ratificó el acuerdo tomado anteriormente por el Municipio de otorgar apoyo total a los Convenios del Cobre que impulsa el Ejecutivo

## EDUCACION

Unión mensual del Centro de ex Alumnos del Instituto Zambardo, en el local del establecimiento. A esta concentración concurrieron todos los parlamentarios democratacristianos de la región y fue presidida además por el Intendente de la provincia y el Alcalde de la ciudad.

La concentración se llevó a efecto en la llamada plaza de la Victoria, donde habitualmente se efectúan las más grandes reuniones de masas del Norte Grande y que está ubicada en la confluencia de las calles Prat con Matta.

Invitado especial a este acto fue el Ministro del Trabajo, Williams Thayer Arteaga, quien usó de la palabra y explicó en detalle el mecanismo del proyecto patrocinado por el Gobierno, que tiende a duplicar en los próximos cinco años la producción de cobre de nuestro país, superando el millón de toneladas anuales y al mismo tiempo elevando sustancialmente el ingreso de divisas para nuestro país, como asimismo, creando nuevas fuentes de trabajo para los chilenos.

Este vino a ratificar el acuerdo tomado anteriormente por los regidores y el Alcalde de Antofagasta, en el sentido de apoyar dichos convenios.

Asimismo fue muy aplaudido el diputado Gajardo cuando destacó el ejemplo del senador Hermes Ahumada, que siendo parlamentario por una provincia cuprera como O'Higgins estaba dando un ejemplo a los senadores radicales por las provincias cupreras del Norte Grande al pedir autorización a su partido para votar en favor del proyecto.

## ANIVERSARIO DE LA DIRECCION DE RECLUTAMIENTO



SESENTA Y CINCO AÑOS de vida celebró ayer la Dirección de Reclutamiento y Estadística de las Fuerzas Armadas, y en esta ocasión, 130 subtenientes de la reserva

de línea del Ejército, la Armada y la FACH, recibieron sus diplomas como expertos en reclutamiento y estadísticas militares. EN EL GRABADO, en el momento en que Juran la Bandera los oficiales ascendidos.

## FELIPE HERRERA RECIBIO A GRUPO AMERICANISTA

El presidente del Banco Interamericano de Desarrollo, señor Felipe Herrera, recibió ayer a los directivos del Movimiento Uniquista Latinoamericano, señores Gerardo Larraín Valdés, Francisco Javier Díaz Zaldívar, Lautaro Silva Cabrera y Julio Velasco, con quienes compartió sobre los problemas derivados de la integración americana y los primeros pasos dados por este organismo con miras a promover la unificación política, económica y cultural de los pueblos americanos.

El señor Herrera, en su calidad de presidente del BID, invitó, oficialmente, a estos dirigentes chilenos americanistas al Primer Seminario del Instituto para la Integración Latinoamericana, inaugurado recientemente en Buenos Aires. Este Instituto es el primer centro de nivel superior en América Latina dedicado exclusivamente al estudio de los problemas relacionados con la integración latinoamericana.

Asimismo, fue considerada la posibilidad de habitar balnearios populares donde las condiciones lo permitan, y el envío de caravanas o embajadas artísticas, con el objeto de ampliar la labor que está desarrollando en esa zona el Departamento de Capacitación a través de sus jornadas.

“Todo esto —explicó el arquitecto Guzmán— permitirá apresurar la marcha del proyecto y cumplir la acción promocional que la Consejería se ha propuesto para la provincia de Antofagasta.”

## SEGUNDA BIENAL AMERICANA DE GRABADO

NOVIEMBRE — DICIEMBRE DE 1965

### Representación de Chile

Llámanse a Concurso para seleccionar la representación Nacional a la Segunda Bienal Americana de Grabado, según las bases que siguen:

- (a) Podrá participar todo grabador chileno o extranjero con más de dos años de residencia en el país.
- (b) Cada artista presentará no más de cinco grabados.
- (c) Los grabados presentados que sean seleccionados, serán los que representen a Chile en la Segunda Bienal.
- (d) Los grabados serán entregados sin "pas pas" en el Museo de Arte Contemporáneo (Quinta Normal) entre el 28 de septiembre y el 2 de octubre próximo. La selección se efectuará dentro de la primera quincena de octubre.
- (e) Conjuntamente con la inscripción que de sus grabados efectúe cada artista, entregará su "curriculum vitae".
- (f) El jurado de selección estará compuesto por los Decanos de las Facultades de Bellas Artes de las Universidades de Chile y Católica de Chile, o sus representantes; un representante del Círculo de Críticos de Arte de Santiago; un representante de la Escuela de Artes Aplicadas de la Universidad de Chile; y un representante del Museo de Arte Contemporáneo, que será designado por el Instituto de Extensión de Artes Plásticas. Su resolución será inapelable.

### CONCURSO DE AFFICHES

Llámanse a Concurso para la confección de un afiche, que será representativo de la Segunda Bienal Americana de Grabado y que se usará para todos estos efectos en Chile y en el extranjero. Deberá ser presentado en tamaño natural, de 54 cm. x 37 1/2 cm. y en blanco y negro. Los plazos de entrega y el jurado de selección serán los mismos de la selección chilena a la Segunda Bienal. Mayores detalles se proporcionarán en el Museo de Arte Contemporáneo (Quinta Normal). SANTIAGO, septiembre 2 de 1965.

EL COMISARIO GENERAL de la Segunda Bienal Americana de Grabado

## PILOFIA JURIDICA

El próximo jueves el profesor José Echeverría Yáñez ofrecerá a las 19 horas una conferencia sobre "La conducta como modo privilegiado de derogación y promulgación del derecho" en el Salón de Actos del Instituto de Ciencias Penales (Ahumada 341, 2º piso).

## ANIVERSARIO DE FACULTAD

El próximo jueves se inaugurará una exposición de trabajos experimentales en la Escuela de Química y Farmacia de la Universidad de Chile con motivo de celebrarse el vigésimo aniversario de la creación de la Facultad en esa especialidad. Al acto asistirán autoridades universitarias, ejecutivos de empresas y público que se ha invitado especialmente.

## PROGRAMA DE PROMOCION LOCAL EN ANTOFAGASTA

El regreso de Antofagasta, el Jefe del Proyecto de Asesoría Comunitaria de la Consejería Nacional de Asesoría Popular, arquitecto Jorge Guzmán, informó que la forma en que la Delegación Regional ha trabajado con las poblaciones y que, por lo tanto, el trabajo se está desarrollando sin tropiezos de ningún tipo.

Asimismo, fue considerada la posibilidad de habitar balnearios populares donde las condiciones lo permitan, y el envío de caravanas o embajadas artísticas, con el objeto de ampliar la labor que está desarrollando en esa zona el Departamento de Capacitación a través de sus jornadas.

## INDELEN

(ex Jefe Técnico)

### Reparaciones y Repuestos

Lavadoras	Juguetes
Aspiradoras	Ventiladores
Hoover	Kenwood
Madema	Fraemo
Thor	Osterizer
Bendix	Braun
B.T.H.	Sunbeam
Riten	Waring Blender
Maytag	Westinghouse
Easy	Agel
G. Electric	Gilbel

### ELECTRO REPARACIONES

UNICO EN CHILE CON TALLERES PROPIOS TAMBIEN ATENCION A DOMICILIO. Teléfonos 579 y Sergio Baldovinos 1496. Fonos 392283 y 732736

### RADIOS GRUNDIG

TODOS LOS MODELOS

EXCEPCIONALES PLANES DE VENTA DISTRIBUIDOR

ANTIVERO

MODELO KS-400 ELECTROLA STEREO P.M.

V. MACKENNA 264 — ETCHEVERS 215 Apoquindo 4815 — Viña del Mar

### FCA. DE PUERTAS, VENTANAS Y PERSIANAS

SURTIDO COMPLETO PARA ENTREGA INMEDIATA TRABAJOS DE MEDIDA EN MADERA SELECCIONADA SOCITE PRESUPUESTOS PRECIOS Y CALIDAD SIN COMPETENCIA

FABRICA: CHILOE 3970. FONO 62213. POP GRAN AVENIDA, PARADERO 8

LÍNEA COMPLETA DE ARTEFACTOS PARA EL HOGAR

RADIOS TOCADISCOS ESTUFAS Y COCINAS A GAS REFRIGERADORES

SEPTIEMBRE 18

FACILIDADES DE PAGO

ALAMEDA 2981 ORDINA LADO T. ALAMEDA

es lo único que pierde usando...

## Gas de Cañería Refinado

100% PURO - 100% COMBUSTIBLE - 100% UTIL

Cualquier cosa que no sea llama es pérdida: residuos, humo y partes neutras de la llama pobre que generan los combustibles impuros. Use GAS DE CAÑERÍA REFINADO gas puro, de llama azul - limpia y homogénea - 100% útil. GASCO tiene para Ud. la más moderna selección de artefactos para su hogar. Instale hoy Gas de Cañería Refinado

Consulte a GASCO... que SABE MAS DE GAS. MODERNA EMPRESA DE LOS CONSUMIDORES



# LA PLAZA DE LOS HEROES EL PUEBLO APRESARA SU FE EN EL PRESIDENTE FREI

concentración, a las 11 horas, mineros, campesinos, pobladores, estudiantes y dueñas de casa, conmemorarán el triunfo del 4 de septiembre, y darán su apoyo a los Convenios del Cobre. — Hablarán el Ministro de Hacienda, Sergio Molina; el Presidente Nacional del PDC, senador Patricio Aylwin; los diputados José Isla, Valenzuela, José Monares, Manuel Rodríguez y otros oradores. — Municipio de Rancagua aprobó proyecto de acuerdo en favor de los Convenios del Cobre.

A las 11 de la mañana llegarán hasta la Plaza de los Héroes de esta ciudad, masas de campesinos, mineros, estudiantes, empleados, pobladores, y de todas las actividades, procedentes de esta ciudad y de todas las comunas de la provincia, tales como Donihue, San Francisco de Mostaza, Rengo, Graneros, Machali, Peumo y San Vicente de Tagua-Tagua. Ya desde la tarde de ayer habían arribado a Rancagua delegaciones de los campos y pueblos.

que con su asistencia quieren demostrar que todo Chile mantiene renovada una ininterrumpida fe en el Presidente Eduardo Frei, y que respalda con decisión su política económica y social en beneficio de todo el país, y especialmente, de los sectores más humildes de la población.

concentración del Ministro de Hacienda, Sergio Molina, y del presidente del Partido Demócrata Cristiano, senador Patricio Aylwin, quienes harán uso de la palabra para referirse a la forma cómo el Gobierno está cumpliendo el programa ofrecido al pueblo, y a la lucha sin cesar que debe sostenerse para cumplir puntos básicos, como son los Convenios del Cobre, que una minoría obcecada pretenda impedir que se aprueben.

## quince modernos camiones para cuenta ahora Valparaíso ejecutará retraits diarias en Viña

mirar sus modernas líneas y hermoso colorido blanco y celeste. Se trata, como se expresó a LA NACION, de los miembros de la firma Hotschchild, de equipos recolectores PAK-MOR, con chasis Internacional y tolvas montadas en Estados Unidos, con sistema de compactación y exclusión hidráulica, sin volteo, con 12,3 m<sup>3</sup> cúbicos de capacidad para basuras compactadas. En breve serán entregados 10 chasis Hotschchild y 5 chasis de repuesto.

Orfeón Municipal ejecutará retraits diarias en Viña. VALPARAISO— De acuerdo a la nueva política de entretenimiento de la población, idea que auspicia la Municipalidad de Viña del Mar, a contar del martes próximo, se establecerá en la Ciudad Jardín un programa de retraits diarias en diversos sectores de los barrios.

Senado y a la opinión pública, en general, para manifestar su aprobación a esta iniciativa, estimando que el interés nacional debe estar siempre cautelado por quienes tienen la misión de bien gobernar, y por otra parte, porque las inversiones que se realizarán traerán consigo la ocupación de considerable mano de obra, un nivel económico más alto al mejorar el promedio de sueldos y salarios, la creación de industrias anexas importantes, la formación de una corriente turística y otros beneficios que está de más enumerar, lo que representará mayor bienestar y progreso para nuestra ciudad y la zona.

## CEREMONIA EN LA MUNICIPALIDAD

Posteriormente se efectuó en la Municipalidad la entrega oficial de este equipo recolector al Alcalde, al momento, con asistencia de los señores Hotschchild y Saavedra Benard, regidores, diputados, y otros. El gerente del Departamento de Máquinas entregó al regidor Juan Rodríguez, encargado de la revisión de los vehículos, del acta correspondiente y de las llaves del camión I, con el cual se hizo frente al edificio municipal, demostrando el funcionamiento de estas máquinas. Hicieron uso de la palabra en este acto el gerente de la firma Hotschchild, Mauricio Hotschchild, Simón Bolívar; Hernán Letelier de Saavedra Benard; el regidor Juan Rodríguez; y el Alcalde, Juan Montedónico.

## En gran concentración Valparaíso reitera hoy su apoyo al Gobierno

VALPARAISO— Gran interés y expectativa hay en todos los sectores de esta ciudad por concurrir a la magna concentración que se efectuará a las 11 horas de hoy en el Teatro Velarde, para conmemorar el Día de la Victoria del pueblo con Frei, cuyo primer aniversario se cumplió ayer, y para dar todo el respaldo popular a la política del Gobierno, especialmente a los Convenios del Cobre.

## grandes fondos que estaban mal trabajados y los que se explotaban a los obreros agrícolas.

Al mismo tiempo, en esta concentración se dará respaldo a los Convenios del Cobre, ya que su aprobación traerá grandes beneficios para toda la población del país.

## CAMIONES DE ASEO LLEGARON AYER

Ayer fueron oficialmente entregados a la Municipalidad 15 camiones de aseo y 10 chasis que la Municipalidad adquirió para el aseo domiciliario. En el grabado, los modernos camiones en la exhibición realizada en el Parque Italia.

# CAMPESINOS DE SAN CLEMENTE CELEBRAN HOY TRIUNFO DE FREI

SAN CLEMENTE (Por teléfono).— El pueblo de San Clemente y grandes masas de campesinos de los fundos de la región se concentrarán hoy en la Plaza del Mercado de este pueblo, para celebrar el primer aniversario del triunfo que la inmensa mayoría de la población de Chile dio al Presidente Eduardo Frei el 4 de septiembre del año último.



## CON EXITO SIGUE CONVENCION DE LOS EMPLEADOS MUNICIPALES

Se rindió homenaje a la señora María Luisa H. de Fernández, fallecida recientemente. COQUIMBO. — Con todo éxito sigue desarrollándose la Convención Nacional de Empleados Municipales que fue inaugurada el viernes último en el Teatro Nacional de este puerto, en un acto en el que hablaron el Alcalde de Coquimbo, Eduardo Pizarro; el Intendente de la provincia, Eduardo Senúveda; el director de la municipalidad, Héctor González, y otros oradores.

### GRAN ENCICLOPEDIA DEL MUNDO

bajo los auspicios de D. RAMON MENENDEZ PIDAL

20 VOLS

Por primera vez se utiliza en una ENCICLOPEDIA la moderna técnica de las "TRANSMISIONES" como elemento demostrativo

Progreso técnico y científicos del espíritu con perfecta ponderación

20.000 ilustraciones en negro y color: 200 mapas de carreteras etc.

Equivalencia en 8 idiomas incluido el ruso.

Pronunciación de nombres raros.

ATOMICA - MEDICINA - TECNOLOGIA - INDUSTRIA - GEOLOGIA - HISTORIA

ECONOMIA - DEPORTES - METEOROLOGIA - TEATRO - QUIMICA - GEOGRAFIA

EDUCACION - DERECHO - BIOGRAFIAS - RELIGION - AGRICULTURA

ASTRONOMIA - FILOSOFIA - ARQUITECTURA - MUSICA - PSICOLOGIA - FISICA

POLITICA - FARMACIA - MATEMATICAS - ZOOLOGIA - ARQUEOLOGIA - ARTE

Colaboración especial de 19 PREMIOS NOBEL

Beadle, George Wells, Estados Unidos	Einstein, Albert, Alemania	Krebs, Sir Hans A., Gran Bretaña	Minot, George R., Estados Unidos	Wakeman, Selmano A., Rusia
Beckraft, John D., Gran Bretaña	Florey, Howard W., Australia	Langmuir, Irving, Estados Unidos	Muller, Hermann J., Estados Unidos	Walters, Ernest T. S., Irlanda
Compton, Arthur H., Estados Unidos	Franch, James, Alemania	Lewis, Sinclair, Estados Unidos	Murphy, William P., Estados Unidos	Yakawa, Hideo, Japon
Domagk, Gerhard, Alemania	Kammarakid, Ouz H A C, Suecia	Milikan, Robert A., Estados Unidos	Seaberg, Glenn T., Estados Unidos	

Algunas relevantes personalidades de prestancia internacional que han contribuido a la redacción de esta obra.

ALONSO, Dámaso, España	CHUICA, Fernando, España	LASTRERA, Ciriano, España	PEREIRA SALAS, Eugenio, Chile	SANCHEZ-CANTON, Francisco, España
ANGLES, Eugenio, España	DIAZ FLAJA, Guillermo, España	MARARON, Gregorio, España	PERICOT, Leo, España	SUBIRA, José, España
BALTA ELIAS, José, España	GAZ SANCHEZ, Ramón, Venezuela	MARGALLI LOPEZ, Ramón, España	PUIG ADAM, Pedro, España	TRIAS DE RES, José M., España
BIDCA, Francisco M., España	GARCIA DEL CID, Francisco, España	MARIAS, Julio, España	SISTERO, L. J. Félix, Colombia	TORRES BALBAZ, Leopoldo, España
BLECUA, José, España	HOTOS, Antonio, España	MENENDEZ PIDAL, Gonzalo, España	RUIJER, Marce, España	URQUIJO, José Luis, España
CAMON ENAR, José, España	IBRAZ, José, España	MONTELEONE, Francisco, España	ROMANA, L. J. Amelio, España	VALDEBENO, José M., España
CANTERA BURCOS, Francisco, España	LAINE ENRIQUO, Pedro, España	PALACIOS, Julio, España	ROMERO, J. Luis, Argentina	VILLER, Xavier, España

SOLICITE INFORMES A

### Librería Libertad

MORANDE 436 - SANTIAGO

Nombre \_\_\_\_\_

Dirección \_\_\_\_\_

Teléfono \_\_\_\_\_ Profesión \_\_\_\_\_





# En pleno centro de la capital asaltaron ayer a un ingeniero

El suceso ocurrió en la madrugada, en Merced esquina de Mac-Iver. — Al afectado, el ingeniero Luis Riveros Jaque, además de golpearle, le robaron todo su dinero.

Un asalto a mano armada se cometió a las seis de la madrugada de ayer en pleno centro de la capital. El afectado fue don Luis Riveros Jaque, de 48 años de edad. Tres individuos le golpearon con pies y manos y le arrebataron de muerte, colocándole una pistola en el pecho cuando lo tenían en el suelo.

Los ladrones le sustrajeron una billetera, en la cual había setecientos cuarenta mil pesos en dinero efectivo, y un tallo de cheques. También le arrebataron de un dedo de su mano izquierda un anillo de oro con piedras de coral.

El asaltado es de profesión ingeniero. Por sus propios medios se dirigió posteriormente, en compañía de otros peatones y de una pareja de carabineros a la Casa Central de la Asistencia Pública. En este establecimiento fue atendido de las lesiones que le infligieron en la cara. Además, presentaba una fractura nasal y se le notó en evidente estado de intemperancia.

Dijo que antes de ser asaltado había estado reunido con unos amigos en un centro de recreación, donde había comido y bebido junto a ellos. La policía civil trata ahora de identificar y detener a los autores de este asalto, robo y agresión.

## Ayer se efectuaron funerales de 3 víctimas del accidente aéreo

Las exequias tuvieron lugar en el Cementerio General, después de una misa que se ofició en la Iglesia de San Francisco.

Después de una misa que se ofició en la Iglesia de San Francisco, a las 10.30 horas de ayer, se efectuaron los funerales de tres de las cuatro personas que anteayer perecieron trágicamente en un accidente de aviación en un cerro ubicado en las proximidades de Puente Alto.

Los restos de Claudio Gutiérrez Rivano, de Hector Luciano Barra Quevedo y de Francisco Stanley Saldivino, fueron velados en sus respectivos hogares. Luego fueron trasladados a la Iglesia de San Francisco, desde donde el cortejo salió en dirección al Cementerio General.

El cuarto ocupante del avión Cessna, de propiedad de la Compañía Minera Santa Fe, es el ciudadano norteamericano John Lucis Keber. Su cadáver permanece hasta ayer tarde en el Instituto Médico Legal, a la espera de ubicar a sus familiares.

### Mimeógrafos portátiles

(800 copias hora) E° 185. Ventas directas de fábrica.

Nueva York N° 52 OF. 211 - FONOS 89716

## PROPUESTA IMPORTACION SACOS

La Empresa de Comercio Agrícola solicita propuestas para la importación de 500.000 SACOS TRIGUEROS

LAS PROPUESTAS SE RECIBIRAN HASTA EL 14 DE SEPTIEMBRE A LAS 18 HORAS. Y SERAN ABIERTAS EN LA SALA DEL CONSEJO DE LA EMPRESA, EN PRESENCIA DE LOS INTERESADOS QUE ASISTAN. LAS BASES PUEDEN RETIRARSE A CONTAR DEL LUNES 6 DEL PRESENTE, EN LA OFICINA DE PARTES, ALAMEDA BERNARDO O'HIGGINS N° 1170, 6° PISO.

EL VICEPRESIDENTE EJECUTIVO

### MUEBLERIA SALVADOR

MENCIONE ESTE AVISO Y CON SOLO E\$30.- EN LUJAMO Muebles — Camero Dormitorio y Living Gran surtido mueblería bombé, Estante — cama muebles sueltos. NO DESPACHAMOS A PROVINCIAS

SALVADOR SANFUENTES 2879 A UNA CUADRA DE EST. CENTRAL

### MAQUINARIAS

Tornos Mecánicos	Tecles
Presadoras Universales	Soldadoras
Cepillos Mecánicos	Ejes Flexibles
Tijeras de corte.	Biorrias
Mesa	Ejes p. Serrucho
Esmeriladoras	Motores Eléctricos desde 14 HP. a 150 HP.
Sierras para Metales	Partidores Estrella Triángulo
Presas Excéntricas	Cajas Hidráulicas
Tornillos Mecánicos	Soldadoras Rotativas, por puntos, arco y hinchada.
Túmples	
Molinos de Grano	
Platos Universales	
Cargadores de Baterías	

Ofrece "MORENO" con amplias facilidades ARTURO PRAT N.º 135

## COMBINACIONES CON TRENES A ANTOFAGASTA E IQUIQUE

Mientras se mantenga interrumpido el tráfico de trenes entre Calera-Los Vilos y viceversa, a contar del 7 del actual, se establecerá un servicio especial de microbuses desde Calera a Los Vilos y viceversa, en combinación con los trenes que circulan desde Los Vilos a Antofagasta, Toco e Iquique. Este servicio especial se efectuará los días que se indican, de acuerdo con los siguientes horarios:

Salida de Mapocho	Salida de Puerto	Salida de Calera	Salida de Los Vilos	Día	Destino
14.10 Horas (Tren)	14.45 Horas (Tren)	17.35 Horas (Micro)	21.00 Horas (Tren)	Martes	Toco
7.45 Horas (Tren)	8.30 Horas (Tren)	10.30 Horas (Micro)	14.00 Horas (Tren)	Jueves	Iquique
7.45 Horas (Tren)	8.30 Horas (Tren)	10.30 Horas (Micro)	14.00 Horas (Tren)	Domingo	Antofagasta e Iquique
Salida de Los Vilos	Llegada a Mapocho	Llegada a Calera	Llegada a Puerto	Día	Procedencia
11.35 Horas (Micro)	15.00 Horas (Micro)	18.00 Horas (Tren)	18.00 Horas (Tren)	Lunes	Toco
14.50 Horas (Micro)	18.15 Horas (Micro)	21.12 Horas (Micro)	20.45 Horas (Tren)	Miércoles	Iquique
14.50 Horas (Micro)	18.15 Horas (Micro)	21.12 Horas (Tren)	20.45 Horas (Tren)	Sábado	Iquique y Antofagasta

La venta de pasajes será limitada para los pasajeros que viajen desde Santiago a Valparaíso con destino a procedencia al o del sector Los Vilos-Iquique. Los pasajes en Santiago serán vendidos por la estación Mapocho. El valor de los pasajes no tendrá ningún recargo por este servicio especial de micros en el sector Calera-Los Vilos. Mayores datos en las estaciones y oficinas de informaciones.

FERROCARRILES DEL ESTADO

## UNA MUJER SE SUICIDO DE DOS BALAZOS, AYER

A consecuencias de una violenta discusión de carácter conyugal, una mujer se quitó la vida disparándose dos tiros de revólver. La suicida fue María Teresa Silva Catalán, de 29 años de edad.

La mujer adoptó tan trágica determinación cuando se encontraba sola en el dormitorio de su domicilio de calle Manquehue N° 1558. Su cadáver lo encontró tendido en la cama, su esposo, Alfredo Campos Segovia, quien antenoche regresó tarde a casa. Inmediatamente dio aviso del suceso a la policía. Dijo que el revólver que utilizó aun estaba muy cerca de su mano derecha.

Señaló que temprano los dos habían tenido una violenta discusión, y que, seguramente, ésta fue la razón que la impulsó a suicidarse. Manifestó que el manéjaba siempre su revólver guardado en el cajón del velador.

Hasta esclarecer esta trágica situación, Alfredo Campos Segovia quedó detenido, preventivamente.

### EXPRESION DE GRACIAS.—

Damos los más sinceros agradecimientos a todas las instituciones, amigos y familiares que nos acompañaron en los funerales de nuestro querido esposo y padre, señor RAUL SEGUNDO VALENZUELA ZARATE (Q. E. P. D.) Esposa e hijos.

### ANTEOJOS

RODOLFO HAMMERSLEY

AGUSTINAS 1090 ESQ. BANDERA TEL: 88075 - CASILLA 3898

### REPARADORA DE MUEBLES "LONDRES"

Ofrece sus servicios a domicilio - Personal competente en: Tapiz, Barniz, Carpintero, Limpiados y transformaciones en general - Consulten sin compromiso a HUERFANOS N° 1428 Of. 4 — Teléfono 88557

### INSTITUTO NACIONAL

## Propuestas Públicas

## DEMOLICION

Llámanse a Propuestas Públicas de Demolicion y Extracción de Escombros de la zona ubicada en Arturo Prat-Alonso Ovalle (segunda etapa). Las Bases se entregarán, entre el 7 y el 15 de septiembre, de 15 a 19 horas, en días hábiles, en Alonso Ovalle N° 1029, Oficina 25.

### FARMACIA DE TURNO

Permanente hasta la UNA de la madrugada

## Andrade

Fonos: 90862 - 92340

Comunicamos el sensible fallecimiento de nuestro apreciado colaborador, señor **CLAUDIO GUTIERREZ RIVANO**. Sus funerales se efectuarán hoy en el Cementerio General (por Recoleta), a las 10.30 horas, en la Iglesia de San Francisco (Alameda esq. de Londres). Compañía Minera Santa Fe.

Ha dejado de existir nuestro querido esposo, padre, hermano y cuñado, señor **HECTOR DE LA FUENTE MUÑOZ**. Sus funerales se efectuarán hoy en el Cementerio General, mañana sábado, a las 10.30 horas. La familia.

Con motivo de cumplirse el sexenio aniversario del fallecimiento de nuestro querido esposo, padre, hijo y abuelito, señor **EMILIO ALVAREZ GUARACHI** (Q. E. P. D.) Se oficiará una misa por su eterno descanso en la Iglesia Carmelitas (Independencia esquina Berrojo), el martes 7, a las 9 horas. Esposa e hijos.

Con motivo de haberse cumplido el 21.º aniversario del fallecimiento de nuestra querida esposa y madre, señora **AMELIA VÁS DE BARRIOS** Se oficiará una misa por el eterno descanso de su alma, en la Capilla del Cementerio General, mañana lunes a las 10.30 horas. La familia.

Se oficiará una misa por su eterno descanso en el Convento Las Agustinas, Agustinas N.º 340. José D. Alvarez e hijos.

## CEMENTERIO GENERAL

Se advierte al público interesado que los nichos situados en las Galerías, Pabellones y Muros de Circunvalación que más abajo se indican y que a la fecha están vacíos y que no fueron renovados dentro de los diez (10) días siguientes al primero de esta publicación, serán desocupados y los respectivos cadáveres se sepultarán en definitiva en la Fosa Común, sin mayor responsabilidad para el Establecimiento, de acuerdo con lo dispuesto en el Art. 16 del Reglamento General de Cementerios. (Decreto N° 421, de 14 de abril de 1932).

### Nichos adultos

GALERIA N° 3.— N.º 2766, Jorge Aránguiz M.— GALERIA N° 17.— N.º 165, Víctor Astudillo. PABELLON N° 22.— N.ºs 2, Sergio Moraga M.— 22, Juana González V.— 99, Mario Avila.— 163, Rosa P. PABELLON N° 24.— N.ºs 195, Emiliano Villanueva Z.— 197, Laura Trigo M.— 221, Zulema Quevedo D.— Gladys Monsalve H.— 235, Soledad Suárez M.— María González M.— 543, Juana Rojas V. PABELLON N° 31.— N.ºs 127, Erasmo Cisterna L.— 139, Francisca Becerra M.— 171, Olga Gálvez N.— 203, Jorge Gómez D.— 219, Oscar Cabrera M.— 231, Efraín Delgado C.— 243, Ismael González M.— 356, Juan Vidart J.— 371, Exequiel Olmedo E.— 372, Elisa Soto G.— 384, Eufemia García H.— 404, Matías González.— 408, Carlos Hernández H.— 416, Rosa Ramírez Q.— 436, Frosia Vidal S.— 465, Francisca Salinas S.— 476, José Campos C.— 508, Mercedes Salas S.— 516, María Soto L.— 520, León Jorquera P.— 535, Gregoria Flores R.— 563, Jorge Hagar H.— 568, Eduviges Contreras T.— 600, Ana Soto H.— 619, Pilar Bigas M.— 631, Juan Flores S.— 632, Alfonso Castro R.— 636, Alfonso de Oto, Piedemonte.— 640, Abraham Rojas B.— 643, Eduardo Jara M.— 652, Mireya Rivera N.— 660, Sara Cordero R.— 664, Rosendo Gómez R.— 719, Juan Fernández P.— 731, Daniel Bello C.— 743, Zulalía Sepúlveda R.— 767, Germán Mardones F. PABELLON N° 32.— N.ºs 295, James Johnson J.— 520, Mercedes Avila A.— 540, Enrique Evert S.— 584, Clodomiro Marambio A. SECCION NORTE PIEDRA.— N.ºs 1485, Matilde Plaza S.— 2412, Oscar Provides A.— 2671, Elisa Alvarez A.— NUEVA SEC. ORIENTE LADRILLO.— N.º 495, José López G. PABELLON LETRA "C".— N.º 86, Julio Rogers S.

### Nichos párvulos

PABELLON N° 23, ANEXO.— N.ºs 8, María Zúñiga R.— 18, Alexis Galdames A.— 23, N.º Arancibia L.— 24, Paulino Bravo M.— 37, Luciano Reyes G.— 38, Cecilia Stronger G.— 41, Blanca Rosanou L.— 46, María Pinto C.— 50, Andrea Sotomayor D.— 63, Elze Inzunza B.— 66, Ricardo Becerra S.— 67, José Rodríguez L.— 76, Marianela Pino C.— 90, René Guerra C.— 91, Magaly Rocco B.— 94, N.º N. Herrera M.— 97, Ana Cádiz L.— 112, Luis Espinoza I.— 113, Luis Acevedo M.— 118, Jorge Ibañeta C.— 115, María Valenzuela T. PABELLON N° 1.— N.º 65, Tomás Gómez T.— PABELLON N° 17.— N.º 141, Luis Rojas C. PABELLON N° 21.— N.º 225, Elisabeth Moreno D.— PABELLON N° 22.— N.º 39, Sara Parra L.— PABELLON N.º 23.— 26, Jaime Faría V.— 131, Juan Sandoval M.— PABELLON N.º 25 ANEXO.— N.º 117, Carmen Garrido S.

NOTA: En conformidad al Decreto N° 421, de 14 de abril de 1932, esta publicación se hace durante 10 días de cada mes (1º al 10 inclusive), en un solo diario. SANTIAGO, 19 de septiembre de 1965 EL DIRECTOR

### FUERZA AEREA DE CHILE

### BRIGADA DE INSTRUCCION

### - ESCUELA DE AVIACION -

### CONTADURIA

## Propuesta Pública

Se llama a Propuesta Pública para proveer a la Escuela de Aviación "Capitán Avalos" de los siguientes artículos:

- |   |                               |
|---|-------------------------------|
| 150 Batas de levantarse                     | 350 Pantalones de gimnasia    |
| 300 Bolsas roperas de lona                  | 180 Pantalones de baño        |
| 180 Bolsas de útiles de aseo pers.          | 2.200 Pañuelos blancos        |
| 150 Buzos de gimnasia                       | 180 Peinetas                  |
| 1.000 Camisetas poleras Escuela de Aviación | 500 Pijamas                   |
| 1.000 Camisetas sport                       | 350 Pantalones de mezclilla   |
| 180 Cepillos para uñas                      | 550 Sábanas de baño           |
| 180 Cepillos para dientes                   | 750 Sábanas de cama           |
| 180 Cepillos para calzado                   | 1.300 Slips blancos           |
| 350 Cinturones americanos                   | 180 Tirantes para pantalón    |
| 350 Candados                                | 1.000 Toallas de cara         |
| 450 Corbatas negras                         | 180 P. Sandalias para baño    |
| 750 Fundas de almohadas                     | 550 P. Zapatos para cuartel   |
| 900 P. Guantes blancos                      | 350 P. Zapatillas de gimnasia |
| 150 P. Guantes de cuero                     | 180 P. Zapatillas de lluvia   |
| 150 Jaboneras plásticas                     | 2.000 P. Soquetes negros      |
| 150 Jaros plásticos para dientes            | 4.400 P. Soquetes plomos      |
| 150 Naveros Escuela de Aviación             | 1.000 P. Soquetes blancos     |

Las Bases Administrativas y otros antecedentes relacionados con la Propuesta pueden solicitarse diariamente en la Contaduría de la Escuela de Aviación, de 8 a 17 horas, en Gran Avenida José Miguel Carrera, Paradero N° 34, Guardia N° 3. Esta Propuesta será abierta el día 5 de octubre de 1965 a las 8.30 horas, en la Escuela de Aviación.

EL CORONEL DIRECTOR

Memoriam.— Ha dejado de existir nuestro querido esposo y padre, señor **VICENTE SALTIVERI SUBIRACH**. Sus funerales se efectuarán hoy en el Cementerio General (por Recoleta), a las 10.30 horas, en la Iglesia de San Francisco (Alameda esq. de Londres). Su esposa e hijos.

Ha dejado de existir nuestro querido hijo y sobrino, don **JORGE CARABANTES OJEDA** (Q. E. P. D.) Sus restos serán sepultados hoy domingo en el Cementerio Católico. El cortejo partirá a las 10 horas, desde su casa habitación, Av. Brasil N° 229. La familia.

Ha dejado de existir nuestro querido esposo, padre, suegro y abuelito, señor **LUIS DONOSO HERRERA**. Sus funerales se efectuarán hoy en el Cementerio Católico, partiendo el cortejo desde su casa habitación, calle Manquehue N.º 1558, a las 10.30 horas. La familia.

Ha dejado de existir nuestro querido esposo y cuñado, señor **MARIA TERESA SILVA CATALAN**. Sus funerales se efectuarán hoy en el Cementerio General. El cortejo partirá desde su casa habitación, de calle Manquehue Sur N.º 1558, a las 10.30 horas. La familia.

Ha dejado de existir nuestro querido hijo, hermano y tío, señor **MANUEL GARRIDO INOSTROZA**. Sus funerales se efectuarán hoy en el Cementerio General. El cortejo partirá desde su casa habitación, calle Manquehue Sur N.º 1558, a las 10.30 horas. La familia.

Ha dejado de existir nuestro querido esposo, padre, suegro y abuelito, señor **MANUEL CABRERA MORALES**. Sus funerales se efectuarán mañana en el Cementerio General. El cortejo partirá desde su casa habitación, calle Manquehue Sur N.º 1558, a las 10.30 horas. La familia.

Ha dejado de existir nuestro querido esposo, padre, hermano, suegro y abuelito, don **RICARDO RIVEROS SOTO** (Q. E. P. D.) Sus funerales se efectuarán hoy en el Cementerio General, por Recoleta. El cortejo partirá a las 10.30 horas, desde su casa habitación, calle Abneación N.º 23, Población Quinta Bellavista. La familia.

Comunicamos el sensible fallecimiento de nuestro apreciado colaborador, señor **HECTOR BARRA QUEVEDO**. Sus funerales se efectuarán hoy en el Cementerio General (por Recoleta), a las 10.30 horas, en la Iglesia de San Francisco (Alameda esq. de Londres). Compañía Minera Santa Fe.

Comunicamos el sensible fallecimiento de nuestro apreciado colaborador, señor **FRANCISCO STANLEY PALADINO**. Sus funerales se efectuarán hoy en el Cementerio General (por Recoleta), a las 10.30 horas, en la Iglesia de San Francisco (Alameda esq. de Londres). Compañía Minera Santa Fe.

Comunicamos el sensible fallecimiento de nuestro apreciado colaborador, señor **FRANCISCO STANLEY PALADINO**. Sus funerales se efectuarán hoy en el Cementerio General (por Recoleta), a las 10.30 horas, en la Iglesia de San Francisco (Alameda esq. de Londres). Compañía Minera Santa Fe.

Comunicamos el sensible fallecimiento de nuestro apreciado colaborador, señor **FRANCISCO STANLEY PALADINO**. Sus funerales se efectuarán hoy en el Cementerio General (por Recoleta), a las 10.30 horas, en la Iglesia de San Francisco (Alameda esq. de Londres). Compañía Minera Santa Fe.

Comunicamos el sensible fallecimiento de nuestro apreciado colaborador, señor **FRANCISCO STANLEY PALADINO**. Sus funerales se efectuarán hoy en el Cementerio General (por Recoleta), a las 10.30 horas, en la Iglesia de San Francisco (Alameda esq. de Londres). Compañía Minera Santa Fe.

Comunicamos el sensible fallecimiento de nuestro apreciado colaborador, señor **FRANCISCO STANLEY PALADINO**. Sus funerales se efectuarán hoy en el Cementerio General (por Recoleta), a las 10.30 horas, en la Iglesia de San Francisco (Alameda esq. de Londres). Compañía Minera Santa Fe.

Comunicamos el sensible fallecimiento de nuestro apreciado colaborador, señor **FRANCISCO STANLEY PALADINO**. Sus funerales se efectuarán hoy en el Cementerio General (por Recoleta), a las 10.30 horas, en la Iglesia de San Francisco (Alameda esq. de Londres). Compañía Minera Santa Fe.

Comunicamos el sensible fallecimiento de nuestro apreciado colaborador, señor **FRANCISCO STANLEY PALADINO**. Sus funerales se efectuarán hoy en el Cementerio General (por Recoleta), a las 10.30 horas, en la Iglesia de San Francisco (Alameda esq. de Londres). Compañía Minera Santa Fe.

Comunicamos el sensible fallecimiento de nuestro apreciado colaborador, señor **FRANCISCO STANLEY PALADINO**. Sus funerales se efectuarán hoy en el Cementerio General (por Recoleta), a las 10.30 horas, en la Iglesia de San Francisco (Alameda esq. de Londres). Compañía Minera Santa Fe.

Comunicamos el sensible fallecimiento de nuestro apreciado colaborador, señor **FRANCISCO STANLEY PALADINO**. Sus funerales se efectuarán hoy en el Cementerio General (por Recoleta), a las 10.30 horas, en la Iglesia de San Francisco (Alameda esq. de Londres). Compañía Minera Santa Fe.

Comunicamos el sensible fallecimiento de nuestro apreciado colaborador, señor **FRANCISCO STANLEY PALADINO**. Sus funerales se efectuarán hoy en el Cementerio General (por Recoleta), a las 10.30 horas, en la Iglesia de San Francisco (Alameda esq. de Londres). Compañía Minera Santa Fe.

Comunicamos el sensible fallecimiento de nuestro apreciado colaborador, señor **FRANCISCO STANLEY PALADINO**. Sus funerales se efectuarán hoy en el Cementerio General (por Recoleta), a las 10.30 horas, en la Iglesia de San Francisco (Alameda esq. de Londres). Compañía Minera Santa Fe.

# LAS MEJORES OFERTAS PARA UD. Y FAMILIA

## MODAS

**DELANTALES "LALA"**

Son famosos por su confección fina. Siempre modelos nuevos.

Sección de Medida

Alameda 566  
Fono 35389

**DELANTALES**

PARA TODOS LOS COLEGIOS DEL PAIS

*Julia Serra*

EL REVELADOR DELANTALES

SAN ANTONIO 559  
DIAG. CERVENTES 684

**Sala "NYLON"**

Ahumada 43

ropa interior, alta para novias, tejidos de lana de las mejores marcas, falda, blusas medias. Surtido completo en TODA CLASE DE ARTICULOS PARA DAMAS

**LIBROS**

**TEXTOS ESCOLARES**

Siempre novedades Chilenas y Extranjeras en

**LIBRERIA CULTURA**

HUERFANOS 1179  
Entre Morande y Bandera

## AUTOMOVILISMO

**APRENDA A MANEJAR**

en automóviles modernos, doble control, arreglar pannes motor, instrumentos, cambio, frenos, dirección; revisar en pozos de nuestros talleres niveles. Precios más bajos. Compruébelo.

**INSTITUTO "SAN MIGUEL"**

Sucursal en Stgo.: Mac-Iver 175, Of. 75.  
San Nicolás 1209, Paraf. 11, Gran Avda.

## VARIOS

**CLINICA BOSTON**

SERVICIO MEDICO DOMICILIARIO DE URGENCIA

LABORATORIO CLINICO

Atención permanente día y noche  
ALAMEDA 1616 - FONONO 81921

**PARKER-KODAK**

BASES ONIX PARA ESCRITORIO

EX AHUMADA 200

Revolados blanco, negro y color - Servicio Parker

AHORA ATIENDE EN AHUMADA 254 (Local 19)  
Fono 80058 - SAN ISIDRO 6, esquina de Alameda B. O'Higgins - Fono 380174.

**JORGE GARCES Y CIA.**

Precios Rebajados por Inauguración

**PROPUESTAS**

por Medicamentos Plaza e Importación

Se ruega a los interesados pasar a retirar normas técnicas por las cuales se registrarán las futuras adquisiciones.

Dichas normas se entregarán en Avda. Matta 644 -entrepiso- Sección Adquisiciones, de lunes a viernes, de 13 a 18 horas, y sábado, de 9 a 12 horas.

EL JEFE

**¡CUIDADO!**

¡NO VALE PREVENIR QUE APAGAR: SENOR TRANSEUNTE! Si Ud. observa un desprendimiento de humo, no tiérbale en dar de inmediato aviso al Cuerpo de Bomberos, TELEFONO 61171. La suposición de que ya alcancen dio alarma, es la causa, por lo general, del atraso de la llegada de las bombas al sitio amacado.

**CUERPO DE BOMBEROS DE SANTIAGO**

DEPTO. DE TECNICA Y PREVENCIÓN

## RAMONA

¿SABE, RAMONA? HAN SALIDO UNAS NUEVAS CAMISAS SIN BOTONES MUY PRACTICAS

TENGO GANAS DE COMPRARLE A MI MARIDO A VER QUE TAL SON

¡NO VALE LA PENA, SEÑORA!

¡LAS CAMISAS DEL SEÑOR YA ESTAN SIN BOTONES!

**FIDEOS Y ALIMENTOS "CAROZZI" S.A.**

**NECESITA CONTRATAR UN EMPLEADO**

para su Establecimiento de Nos, San Bernardo (Camino Longitudinal Sur, altura kilómetro 22)

**Requisitos indispensables:**

- 2.º AÑO DE HUMANIDADES
- ANTECEDENTES INTACHABLES
- RESIDENCIA EN LA ZONA
- EDAD: 20 A 25 AÑOS

Los interesados deberán enviar sus antecedentes por carta manuscrita adjuntando copia de certificados e indicando pretensiones de sueldo, a:

Deplo. Relaciones del Personal - Casilla 3-Q - Quilpué

antes del 10 del actual o entregarlos personalmente en el mismo Establecimiento de Nos, el día 8 del mes en curso, de 9 a 11 y de 14 a 17 horas.

**Caja Nacional de Empleados Públicos y Periodistas SECTOR PUBLICO**

SE COMUNICA A LOS PENSIONADOS DE MONTEPIOS DEL SECTOR PUBLICO QUE A CONTAR DEL 10 DE OCTUBRE DEL PRESENTE AÑO SERAN RETIRADOS DE PLANILLAS AQUELLOS BENEFICIARIOS QUE TIENEN PENSIONES REZAGADAS, COMO IGUALMENTE LOS QUE NO HAN ENTREGADO SU DECLARACION DE SUPERVIVENCIA Y ESTADO CIVIL.

VICEPRESIDENTE EJECUTIVO

## POR LINO PALACIO

**INCREIBLE PERO CIERTO**

**LIVING E'120**

COLCHONES tipo "CLUB" Eº 90.-  
COMEDORES Funcionales Eº 195.-

**VENTAS DIRECTAS DE FABRICA**

(SE ATIENDE DOMINGOS Y FESTIVOS)

**SAN PABLO 1455**

**COMPRE**

directamente en la fábrica

CAMISAS, SLIPS, CUADROS, POLEAS, TOALLAS, Y ROPA INTERIOR para toda temporada.

**Fábrica "Lautaro"**

ESPERANZA N.º 55-A  
SEGUNDA CUADRA DE ALAMEDA (ALTIMA 2800)

**CONTADOR necesita**

importante EMPRESA INDUSTRIAL con sede en VALDIVIA

Enviar antecedentes por escrito, indicando remuneración, a Casilla 2186.  
Se garantiza absoluta reserva.

**ABRA EL DIA BIEN INFORMADO**

LEYENDO LA NACION

- POLITICA
- ACTUALIDAD
- DEPORTES

**SUSCRIBASE HOY**

## DEPORTES

OFERTA PARA SU WEEK-END MALETAS, VALIJAS, PORTADOCUMENTOS, POLSOS DE VIAJE A PRECIOS DE PASADISE.

¡CÓMO FERIA EN "NACIONAL" 20 DE MARZO!

¡OTROSOS DEPORTES, QUARTOS, BILLETAS, etc.

¡TOMA MANTENIMIENTO!

**Radio-Televisión**

**RADIO SABA**

Mod. BREIBURG Stereo FM CONTROL REMOTO =

REFRIGERADORES PHILCO ESTUFAS A PARAFINA GAS LICUADO 14 CUOTAS SIN PIE

**casa T. IVANOVIC**

Sr. ANTONIO 282

**Casa de RADIOS**

ROMELIO RUBIO CASTRO

RADIOS TOCADISCOS ARTEFACTOS ELECTRICOS EN GENERAL

TUBOS Y REPUESTOS PARA RADIOS

**SAN DIEGO 291**  
TELEFONO 85656

**Art. para el Hogar**

**CASA DE LA OLLA A PRESION**

REPUESTOS Y REPARACIONES PARA TODA OLLA NACIONAL O IMPORTADA.

**TENDERINI 77**  
Fono 392494 (No tiene Sucursal)

Recuerde: Su olla en buen estado le ahorra tiempo y dinero.

**Alfandera CHUAQUI**

OPORTUNIDAD DE HOY

CUADROS DE LANA E 25 KILO

LOS TRES ANTONIOS 77, HURON  
SAN ANTONIO 75  
SAN ANTONIO 726, LOCALS 5-7

**CONSTRUCCION**

**FERRO**

C.A.P. e IMPORTADO PERFILES, CARNERIAS Y PLANCHAS

**LIQU**

**FERROGLOBO LTDA**

SANTA ROSA 2265 - FONONO 32792

**GAÑE \$ 40.000 DIARIAMENTE**

GRANDIOSO EXITO. Actividad muy segura que permite ganar, caballeros y jóvenes, ganancias de inmediato comprando los diarios, revendiendo a dueños de casa, hoteles, negocios, nuestros populares artículos textiles de fácil venta, enorme demanda. Cientos de personas están triunfando, ganando mucho dinero, aprovechando usted también esta gran oportunidad. Visítanos hoy mismo. Capital mínimo Eº 20 a Eº 150. Recorte y guarde este aviso. Atención a los comerciantes y particulares. Precios regalados y artículos de punto de calidad popular, calcetines y medias.

**Fca. Textil - San Pablo N.º 282**

# REVISTA DE MAYOR CIRCULACION EN EL BRASIL REPORTAJE AL PRESIDENTE DE CHILE

El último número del magazine "Manchete" se edita en Río de Janeiro, bajo la dirección de los periodistas Juracy Costa y Abreu Teixeira. Emocionado recuerdo de una profesora de la Universidad de Chile, Gabriela Mistral, Premio Nobel, que Frel llegaría a ser Presidente, pero que ese entonces "ella estaría muerta".

En las palabras que pronunciara la gran poetisa Gabriela Mistral, Premio Nobel, quien expresó: "Algun día Frel será Presidente, pero yo estaré muerta"; ese día me daré vueltas en mi tumba para aplaudirlo". "Manchete" continúa diciendo que Frel hoy, es el Presidente de la República de Chile, y Gabriela reposa en su tumba. "Su profecía — prosigue — entretanto, sobrepasó los límites territoriales de Chile. Toda la América Latina vuelve los ojos hacia Eduardo Frei, el estadista que encabeza y ejecuta la política democrática en este hemisferio".

En las preguntas y respuestas que destaca el prestigioso magazine brasileño, están las siguientes: ¿Su filosofía es fruto de concepciones personales o representa una nueva doctrina política en América Latina, que por primera vez elige un Presidente en este continente?

Es preciso mejorar el sistema panamericano y no destruirlo. Estamos convencidos de que este sistema no funciona bien y que es necesario reformarlo, de modo que atienda a los justos anhelos de nuestros pueblos y no a ciertas funciones oficiales divorciadas de nuestra realidad. La posición de Chile en la cuestión dominicana está basada en la convicción de que la convivencia interamericana solo será posible con el respeto a los principios de no intervención y de la libre determinación de los pueblos. Nuestra actitud ante el caso dominicano no pretendió afirmar la independencia de nuestra política exterior, pues nunca tuvimos dudas a ese respecto, ni creemos que otros las tengan. No vivimos con complejos. Pensamos que entre los más altos ideales del panamericanismo están la libre determinación de los pueblos y el derecho de no sufrir intervenciones. Nuestro respeto a tales ideas no constituye un hecho nuevo. Ha sido la tradición invariable de nuestro país.

## Entonces se extingue la vida del pacifista Albert Schweitzer

LAMBARENE (Gabón). 4 (UPI). — El doctor Albert Schweitzer se encuentra muy gravemente enfermo, y no hay esperanzas de que pueda recuperarse, según las autoridades del hospital que opera en la selva. El doctor, de 90 años de edad, ganador del Premio Nobel de la Paz, fue encontrado en su habitación del hospital en estado de coma en los últimos meses. Desde hace nueve días está acostado, presentando dificultades respiratorias y síntomas de insuficiencia renal. Los colaboradores del anciano humanista que la muerte podría producirse en cualquier momento. Schweitzer estaban su hija, la señora Rina Eckert, el doctor David Miller, especialista en enfermedades del corazón, y el doctor Walter Munz, médico suizo que ha estado, prácticamente a cargo del hospital, en los últimos meses.

Munz anunció esta mañana que "el estado de salud del doctor Schweitzer está agravándose en forma progresiva". Sin embargo, otros colaboradores del médico enfermo fueron más explícitos al decir que, en realidad, no se abrigaba ya esperanza de que Schweitzer pudiera reponerse de su mal.

La posición de Chile ante las cuestiones cubana y dominicana constituye un acto de rebeldía frente a los ideales panamericanos o es una acción para afirmar la política exterior chilena como independiente y basada en la autodeterminación de los pueblos? Respuesta: "No actuamos por rebeldía ni resentimiento. No sufre. No podría recibir mejor tratamiento en ninguna parte".

## Se mejoran las relaciones con la URSS y Rumania

BUENOS AIRES (ANSA). — La visita a la capital soviética de la delegación oficial rumana es juzgada por los observadores como una mejora, por lo menos formal, de las relaciones entre los dos países después de un período de tensión que se verificó en los últimos días del gobierno de Nikita Khrushchev.

El doctor Munz, suizo, encargado desde hace seis meses del Hospital del médico-misionero, de 90 años, declaró: "Nadie puede decir cuándo sobrevendrá el fatal desenlace". Schweitzer está en coma, y los médicos dijeron anteriormente que el fin era "solo cuestión de horas". Sus colaboradores del hospital, construido por él cerca de la línea ecuatorial, hace 52 años, dijeron que prácticamente se había abandonado toda esperanza.

## EMBAJADOR CHILENO CONFERENCIA CON EL CANCELLER DEL BRASIL

RIO DE JANEIRO, 4 (UPI). — El Embajador de Chile, Héctor Correa Letelier, visitó la Cancillería, conferenciando con el Ministro de Relaciones Exteriores brasileño, Leita Da Cunha. Ninguno quiso formular declaraciones sobre los asuntos que habían tratado, pero según algunos fuentes se estima que el Embajador chileno pidió que se aclararan las declaraciones formuladas sobre el Presidente de su país, por el Canciller brasileño, durante una reciente entrevista concedida a la prensa carioca.

## CADA EMPRESA TIENE SUS NECESIDADES...

Consciente de este problema Edificio LIDO Huérfanos 620 ofrece amplios espacios desde 200 mts. hasta 1.000 mts. adaptables a los deseos exactos de distribución de cada empresa. Grandes ventanales de aluminio, calefacción Central, ascensores expresos y exclusivos, parquet, finisimas terminaciones, estacionamiento para automóviles son el complemento ideal para un mayor agrado y eficiencia en el desenvolvimiento de su empresa. Consúltenos en: Oficina de Venta - Ahumada 312 Oficina 1025 - Fono: 86687 Entrega en Noviembre

## LAS FUERZAS SUBVIETNAMITAS MATARON A 53 GUERRILLEROS

SAIGON, 4 (UPI). — Fuerzas subvietnamitas, atacando por aire, mar y tierra, dieron muerte por lo menos a 53 comunistas y capturaron 24 en una batalla que duró 24 horas y terminó en la mañana de hoy, según se anunció en esta capital. Un vocero militar norteamericano declaró que los asesores estadounidenses en la acción, librada a 110 kilómetros al suroeste de Saigón, creen que las bajas comunistas anunciadas por los vietnamitas del Sur, son muy moderadas.

La operación comenzó a las 6.30 de la mañana del viernes y concluyó hoy. Fue la acción bélica más importante librada en tierra, un día en que los pilotos de Vietnam del Sur hicieron 175 incursiones contra concentraciones de tropas comunistas, la navegación fluvial, zonas de abastecimientos, campamentos y posiciones fortificadas del Viet Cong. En Vietnam del Norte dos bombarderos norteamericanos B-57 destruyeron un cruce ferroviario en la ruta número uno, 110 kilómetros al suroeste de Vinh. En la provincia de Quang Ngai, 520 kilómetros al noreste de Saigón, las tropas del Gobierno, empeñadas en una operación de limpieza, dieron muerte a dos comunistas, detuvieron a dos sospechosos y se apoderaron de gran cantidad de municiones.

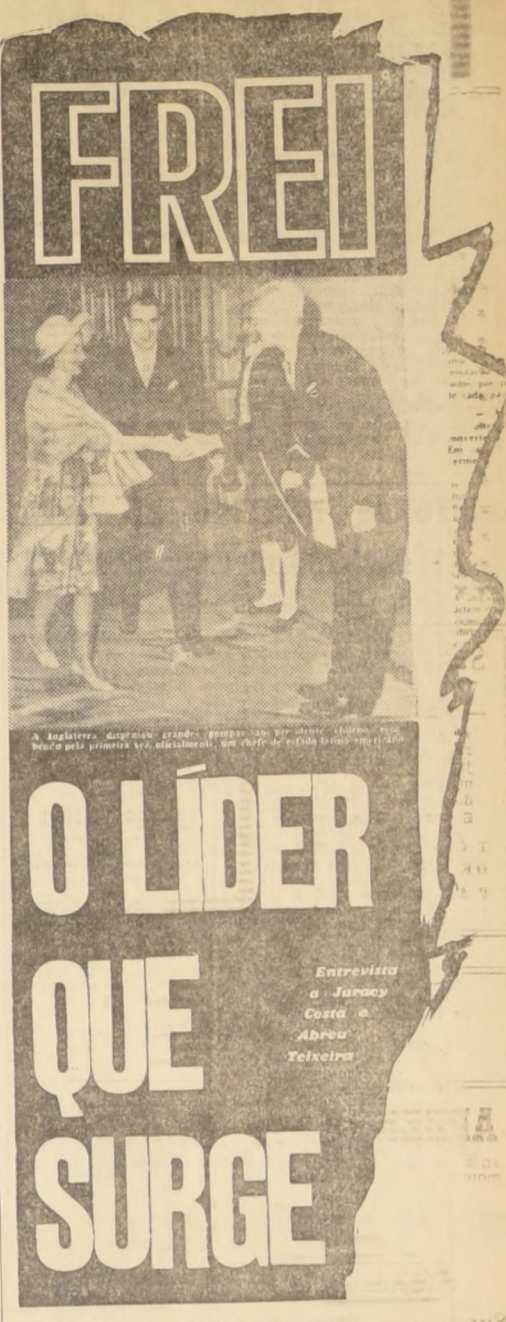

En su último número, la revista "Manchete", la de mayor circulación en Brasil, publica un reportaje al Presidente Frei, realizado por los periodistas Juracy Costa y Abreu Teixeira. La entrevista permite al público latinoamericano conocer el pensamiento político y social de nuestro Primer Mandatario, como asimismo su clara posición frente a los urgentes problemas de continente.

## AUN ESPERAN SALVAR A LAS 88 PERSONAS APLASTADAS POR ALUD

REPRESA DE MATTMARK (Suiza). 4 (UPI). — Macionaron las esperanzas de encontrar sobrevivientes del desastre que tuvo efecto en la Represa de Mattmark cuando un ingeniero recordó que un pequeño edificio de hormigón pudiera haber resistido la fuerza del alud, sirviendo así de refugio para los obreros que estaban en la zona. El ingeniero Kurt Schaeffli no había recordado hasta ayer la existencia de la cabaña, varios días después del desprendimiento de hielo que sepultó a 88 personas. Sin embargo, el centro de las operaciones de rescate declinó confirmar la posibilidad de que se tenga esperanza de hallar sobrevivientes. Todos los que fueron sepultados por el alud aparecen como presuntos muertos en los registros policiales. Un vocero policial dijo que nada se sabía sobre la posibilidad de que hubiera sobrevivientes. En teoría, si algunos obreros lograron buscar refugio en la cabaña, podrían estar aún vivos, en medio del hielo que los rodearía. El tabloide "Blick", de Zurich, dice hoy que las partidas de auxilio estaban tratando de llegar a un punto situado cerca de la cabaña, por un túnel de casi 300 metros de largo.

**PISOS de Goma y Plásticos**  
Colocación sobre cualquier superficie: Madera, Concreto o Hierro.  
**DESMADRYL** San Antonio 427 Jf. 1016 Fono 391365 - SANTIAGO

**UN TOQUE DE ENSUEÑO CARAVANE**  
laca shampoo desodorante  
ATENCION AL COMERCIO: AHUMADA 6, OF. 124, FONO 84015

**NOSOTROS**  
UNA REVISTA JOVEN ESPECIAL PARA NOSOTROS!  
aparece el MARTES de SEPTIEMBRE

### OFRECE SERVICIOS PARA HACER REVOLUCIONES Y ASESINATOS

PLEIK, VIETNAM, 4.— (UPI).— El capitán Hank Lang, de la Fuerza Aérea Estadunidense que se hace llamar el Barón Von Lang, anuncia sus pretendidos servicios en tarjetas de visita: "Se hacen revoluciones, se apianan levantamientos, se planean asesinatos".

Al parecer, se dedica a la broma, llevada a sus extremos más minuciosos de cultivar la imagen del aventurero barón para apartar la mente de su faena real y verdadera, tal vez no tan romántica como la sugerida en las tarjetas, pero sí mucho más peligrosa.

Su cometido es señalar, desde su avión de reconocimiento, el blanco preciso de ataques aéreos y terrestres anticomunistas, casi siempre a distancia mínima de líneas amigas de manera que un leve error de cálculo pudiera llevar a fuerzas survietnamesas o norteamericanas a liquidar posiciones de su propio bando.

Este guía es la viva caricatura de un piloto alemán de la Primera Guerra Mundial, hasta el último detalle, incluso las bombas de mano que el mismo fabrica y que lanza de vez en cuando sobre las guerrillas del Viet-Cong "para agitarlas un poco".

Su bufanda de un rojo brillante sale de la cabina y se extiende casi hasta la cola del avión, mostrando en grandes caracteres bordados estas palabras: "Barón Von Lang".

### PROFUNDO MISTERIO EN TORNO A ASESINATO DE UNA BARONESA

Policía francesa totalmente desorientada.

PARIS, 4 (UPI).— La policía intentaba hoy arrojar alguna luz sobre lo que podría ser la vida secreta de una pia y poética baronesa, cuyo cadáver maniatado fue hallado el jueves prácticamente clavado al suelo por la larga hoja de una daga japonesa.

El Inspector Maurice Bouvier, el principal investigador criminalístico de Francia, confesó ayer, conversando con los periodistas, que éste era uno de los misterios policíacos más profundos que le había tocado investigar.

La policía trata de saber ahora cuál era la vida secreta y nocturna de la baronesa Sylvaine Thybon de Courtry, atractiva mujer de 34 años, que vivía en el mismo apartamento en que había nacido. Era hija del exiliado Barón de Courtry y tenía un hermano dos años menor que ella. La familia, cuya historia se remonta al siglo 18 (la Francia de Luis XIV), estuvo emparentada al Príncipe de Cambrésac, uno de los Ministros de Napoleón.

En la casa de la Avenida Rapp, donde se encontró el cadáver de Sylvaine, había todavía trofeos de excursiones de caza realizadas a Birmania, Japón, India y África por el padre de la Baronesa, quien falleció hace cinco años.

La extinta, soltera y católica militante, estaba preparando un libro para niños basado en la vida de Cristo. Le daba que le dio muerte fue manejada con tal fuerza, que el cuerpo quedó prácticamente clavado al piso y tan solo cuando el arma fue retirada se vio que también había heridas en el tórax de la víctima.

Los médicos forenses estiman que el deceso de Sylvaine se produjo entre la noche del domingo y la madrugada del martes.

# Gobierno Provisional de Héctor García Godoy reconocido por EE. UU., Brasil, Israel y El Salvador

El nuevo Mandatario no ha dado aún orden oficial para que se proceda a la recogida y entrega de las armas que se encuentran en poder de los rebeldes.— Dos personas perdieron la vida en el sector norte de Santo Domingo, controlado por las fuerzas de la Junta Constitucionalista.

SANTO DOMINGO, 4 (UPI).— El Gobierno provisional dominicano fue reconocido hoy formalmente por Estados Unidos, Brasil, El Salvador e Israel.

Con anterioridad, fuentes oficiales habían dicho que se esperaba recibir el reconocimiento de siete naciones en un acto señalado para el mediodía. Sin embargo, sólo cuatro hicieron patente dicho reconocimiento.

### RECOGIDA DE ARMAS

SANTO DOMINGO, 4 (UPI).— El Presidente provisional, Héctor García-Godoy, no había dado aún la orden oficial para que se proceda a la recogida y entrega de las armas que están en poder de las fuerzas rebeldes, al mediodía de hoy, según dijo el

### Penetración de 75 kilómetros hicki pakistanos en zona india de Cachemira

RAWALPINDI, 4 (UPI).— Un portavoz militar de Pakistán informó que las tropas de su país, empleando aviones a reacción y tanques de construcción norteamericana, avanzaron 75 kilómetros a través de la región sudeste de Cachemira, que está bajo el control de la India.

La acción bélica fue un paso más hacia la ampliación de la guerra no declarada que se libra desde hace cuatro días entre la India y Pakistán.

El mismo vocero dijo que aviones a reacción de la Fuerza Aérea india también aceleraron el ritmo de la lucha, invadiendo el espacio aéreo de Pakistán por primera vez desde que estalló el conflicto fronterizo.

### GRAVES DAÑOS CAUSAN LAS INUNDACIONES EN AUSTRIA

VIENA, 4 (UPI).— Brigadas de obreros en acción de emergencia se esforzaban hoy por dominar la inundación en cuatro provincias austríacas, que ha dejado a centenares de personas sin techo y desbaratado 25 puentes, por lo menos.

Las autoridades informaron que no menos de 12 personas resultaron muertas durante la semana, a consecuencia de la inundación, y de los desprendimientos de tierra provocados por las torrenciales lluvias e impetuosa corriente.

Todas las víctimas eran austríacas, excepto un turista de Alemania occidental. Cinco de ellas perecieron cuando su casa fue barrida por la corriente en St. Veit, en la provincia de Diefregental, en el Tirol oriental. Otro ocupante de la casa desapareció.

El servicio telefónico quedó interrumpido en algunas zonas de la provincia Carintia y el oriente del Tirol, donde 25 puentes fueron barridos y secciones enteras de ambas provincias quedaron totalmente aisladas.

### A 200 KILOMETROS POR CORRE HURACAN BETSY EN

MIAMI, 4 (UPI).— El peligroso ciclón Betsy, girando con vientos de 200 kilómetros por hora, avanza hacia las costas de los Estados de Carolina del Norte y del Sur. Y la Cruz Roja se apresura a instalar refugios de emergencia.

En las costas de las Carolinas hay numerosos balnearios que se hallan muy concurridos este largo fin de semana (el lunes es feriado por ser el "Día del Trabajo").

A las tres de la tarde, un avión de la Armada estadounidense observó el "ojo" central de Betsy a unas 350 millas al este de Orlando, Florida, cerca de los 28.8 grados de latitud norte y 75.7 de longitud oeste, o sea, unas 410 millas al sudeste de Wilmington, Carolina del Norte. Los

## "Progresos sin paralelos" del pueblo norteamericano señaló Pdte. Johnson

WASHINGTON, 4 (UPI).— El Presidente Lyndon B. Johnson dijo hoy, en una declaración del Día del Trabajo caracterizada por un tono jubiloso, que el pueblo norteamericano ha logrado "un progreso sin paralelos", pero que aún faltan concretar otras cosas para cumplir con los objetivos de la "gran sociedad" para los necesitados.

Johnson puntualiza que este verano había empleadas 75 millones de personas, la cifra más alta de la historia del país; que la desocupación había sido disminuida, que el ingreso per cápita aumentó el 3%; que el salario medio del trabajador industrial está en una cifra record, y que la economía sigue en expansion.

### S. A. DE BASQUETBOL FEMENINO: En brillante faena Chile doblegó a Ecuador 55-39

RIO DE JANEIRO, 4 (Via Weis Coast).— (Por Alfredo Leonel Parra, Enviado Especial de LA NACION).— Un triunfo brillante logró esta noche el seleccionado chileno al superar en su primer compromiso al seleccionado de Ecuador por la cuenta de 55

la Canción Nacional entre los llantos y abrazos de las estrellitas chilenas.

El comienzo fue nervioso y vacilante para las chilenas, ya que las ecuatorianas imponían un juego violento y cayeron estrechamente en la primera etapa por 20 contra 17.

**NAVARRO MUEBLES**

EXCLUSIVOS



CORTINAJES DECORACION

TRANSFORMACIONES Y ARREGLOS DE DIVINOS

créditos

SANTA ROSA 991 - FONOS 391275

**JUGUETERIA ALEMANA**

Implementos para YATES

exclusivamente en: GALERIA ESPAÑA 27



san diego 1758 fono 567336

COMPRE AL FABRICANTE

mesas con formalita

### Crisis agrícola obliga a la URSS desprenderse de sus reservas de

LONDRES, 4 (UPI).— Rusia ha comenzado a vender en Europa grandes cantidades de oro, mientras indica que es posible que Moscú tenga que aumentar dichas ventas hasta un valor de 500 millones de dólares, a fin de adquirir en occidente el trigo que el país necesita para esta temporada.

La Unión Soviética tiene una vez de por lo menos 10 millones de toneladas de trigo, a causa de otra mala cosecha y de la poca productividad de los agricultores. La cosecha de este año producirá unos 60 millones de toneladas de trigo, pero se requieren, cuando menos, sesenta.

Al mismo tiempo, Rusia está acelerando adquisiciones de maquinarias en el exterior, en razón de la baja disponibilidad de las mismas en el país.

Calculos responsables señalan que Rusia tendrá que vender, por lo menos, 450 millones de dólares de oro, a fin de poder cubrir las necesidades agrícolas. La mayoría del metal será vendido en Europa.

Según los últimos informes, esta semana la Unión Soviética ha vendido oro por valor de más de 100 millones de dólares.

A pesar de una mejora en su agricultura, China comunista también se ha convertido en compradora de trigo occidental. China ya ha comprometido adquisiciones por cua-

## RESULTADO DEL EXTRAORDINARIO CONCURSO DE CREMA DENTAL PEPSODENT

LAS SIGUIENTES PERSONAS RESULTARON PREMIADAS ANTENOCHE:

PRIMER PREMIO: PREMIO SINGER: OLGA DIAZ MUÑOZ, RECINTO ESTACION, TENO.

SEGUNDO PREMIO: PREMIO POND'S: Mercedes Escobar de R., Gregoria 2704, EL BELLOTO - QUILPUE.

TERCER PREMIO: PREMIO ATKINSON'S: B. Sepúlveda O., Obispo Donoso 16, Depto. 34, SANTIAGO.

Se ruega a los ganadores llamar a la Srta. María Pozo, de Radio Portales, al fono 68278, quien les dará las instrucciones correspondientes a la entrega de los premios.

JUD. TAMBIEN PUEDE SER EL FELIZ GANADOR DE ESTOS FABULOSOS PREMIOS!— Envíe hoy mismo una cajita vacía de PEPSODENT, con su nombre y dirección a Clasificador 1281, Santiago.

Diariamente se sortea una máquina SINGER, 1 estuche de belleza POND'S y un regalo ATKINSON'S OF LONDON. Escuche el sorteo todas las noches en el "Show Continuo de Radio Portales".

CONFIE EN LA BLANCURA QUE DA **Pepsodent**

**Importante**

LLEGO NUEVA PARTICIDA DE

**PINTURAS MONTANA**

Ofrecemos con DESCUENTOS a los propietarios, Contratistas y Maestros. Reciben llegada de LATEX para interiores y exteriores. Diversidad de colores, mates, pastas, anticorrosivos, diluyentes para techos, yesos, cemento, sellador, Regalos.

**SOMEZ ARRIAGADA LTDA.**

Distribuidores directos de

**PINTURAS MONTANA**

Carmen 114-118 — Telefonos 39475-31

**FALTAN SOLO CINCO DIAS**

**RENDA MINIMA PRESUPUESTADA**

Hacemos declaraciones y toda su tramitación cumpliendo con la Ley 16.244, obliga a toda persona a presentar dicha declaración.

**El plazo vence el 9 de septiembre**

Atendemos RECLAMOS DE AVALUOS

**PACONT LTDA.**

MONEDA 888 TELEFONO 39475-31

Horas de atención: 9 - 15 y 15.30 - 18.30

DOMINGO atenderemos en AVDA. VALDIVIA 3377. FONOS 39475-31

**Compre un Chalet LISTO PARA HABITAR**

E° 25.782,96 con E° 3.000 al contado

10 mensualidades de E° 300 y saldo a 20 años

Conjunto Residencial **Ultimas Casas**

**«Cardenal FRINGS»**

Calle Las Rejas a 150 metros de la Alameda.

Operaciones CORVI y Asociaciones de Ahorro y Prestamos

Jardin - 3 Dormitorios Estructura de concreto armado y muros de ladrillos Princesa. Losses de entre piso - parketas. Ventanas de acero.

**OSVALDO FUENZALIDA DUBLE**

NACIONAL VIAL CORREA

ESTADO 215 LOCAL 18



Desde YA HAY MUCHAS FAMILIAS VIVIENDO EN EL CONJUNTO RESIDENCIAL CARDENAL FRINGS

# Boca Juniors También Aceptó Jugar con la Selección

Boca Juniors también aceptó enfrentar a la Selección Nacional, en las condiciones económicas que se le han ofrecido...

Conforme a lo proyectado por el directorio de la Asociación Central, el equipo argentino el próximo miércoles en el Estadio Nacional...

Por otra parte, en la próxima semana debe viajar a Lima el representante de la Asociación Central...

A todo esto las expectativas de la afición por el trascendental match de Chile con Ecuador...

El club Santiago Morning ya copó los dos aviones para 70 pasajeros...

El club Santiago Morning ya copó los dos aviones para 70 pasajeros...

CUARTA SECCION

## LA NACION

SANTIAGO DE CHILE - DOMINGO 5 DE SEPTIEMBRE DE 1965

FUNDADO EL 14 DE ENERO DE 1917

### FEMENINO: ARGENTINA YA COMENZO BRASIL A MOSTRAR SU CAPACIDAD

El equipo ecuatoriano el representante de Brasil dejó escondidos muchos ases en la manga, pero en su segundo encuentro ante Argentina mostró muchos de los atributos de sus integrantes al ser exigido más por el equipo porteño...

Alfredo Parra Enviado Especial de LA NACION

No tuvo oponentes serios Brasil en la fecha inaugural frente a Ecuador...

Ante el equipo argentino, el equipo brasileño, está demostrando su gran capacidad y a medida que lo exigen por momentos recién ha estado echando mano a sus amplios recursos...

tomar ya en el primer tiempo una ventaja de 29 puntos. En la segunda etapa va aflojaron algo más las brasileñas...

### PARAGUAY hizo primar la garra guaraní para derrotar a Perú

El triunfo guaraní, Perú cumplió una excelente actuación, cargó gran emotividad al encuentro. — Pudo ganar cualquiera...

Paraguay hizo primar la garra guaraní para derrotar a Perú...

Indudablemente, la garra, la mayor virtud de las paraguayas...

### EN MAL PARTIDO CANADA SUPERO A UNIVERSIDAD CATOLICA 52 - 45

La Selección de Básquetbol de Canadá se impuso al equipo de Universidad Católica reforzado por 52 puntos contra 45 en el partido disputado en el gimnasio de la Federación de Básquetbol en calle Nataniel...

de calidad fue Gastón Aravena, aunque habría que decir que también puede considerarse satisfactoria la actuación de Lichnovsky...

### VENAS PAGARAN UNA MANDA SI VAN A LAS ECUATORIANAS

Los visitantes moral del Gobierno, que ya Buque Escuela les hiciera llegar a Maracañazo en un campamento...

El equipo visitante sólo se destacó por la gran reciedumbre de sus hombres y la aplicación en el maraje y en rebote defensivo...

El partido puede calificarse sólo de regular, ya que la modalidad de juego de los canadienses y la baja performance cumplida por Universidad Católica...



SANTIAGO MORNING (0): Irala; Collio, González y Madariaga; L. Ramírez y Esquivel; Páez, J. Ramírez, Valenzuela, Franco y Rolón. Entrenador, Francisco Hormazábal.



MARIA HELENA, la experimentada y buenamoza estrella carioca ha sido pilar fundamental del representativo brasileño en sus dos presentaciones ante Ecuador y Argentina, por el 10º Sudamericano de Básquetbol Femenino. Ella y Heleninha, siempre son las estrellas del scratch.

### CUATRO A CERO: O'HIGGINS AGREDITO NETA SUPERIORIDAD SOBRE UN SANTIAGO MORNING MUY FLOJO

A no mediar la buena actuación del arquero Irala y la comodidad del triunfo celeste, el equipo capitalino pudo recibir una goleada impresionante. — Dagnino (2), Zelada y Desiderio anotaron los tantos. — Juan Páez, expulsado

CANCHA: Estadio Santa Laura. PAGARON: 9.122 personas. SOCIOS: Santiago Morning, 754; O'Higgins, 189. RECAUDACION: 14.127 escudos 10 centésimos. ARBITRO: Mario Gas; muy bien.

O'HIGGINS (4): Zazzali; Canelo, Vairo y Droguett; Valdivia y Guerra; Bedwell, Dagnino, Desiderio, Díaz y Zelada. Entrenador, José Pérez.

GOLES: Primer tiempo, 15', DAGNINO, vio que el arquero Irala estaba descolocado luego de golpear

en el mejor gol de la tarde, con impecable y violento golpe de cabeza se anticipó a la defensa recolectana en corner servido por Zelada. 39', DESIDERIO, con lanzamiento penal, por mano de Leonel Ramirez, estructuró el 4 a 0 definitivo para O'Higgins.

Sólo en el segundo tiempo del partido ante Santiago Morning, O'Higgins a concretar un cómodo triunfo sobre su rival, que pareció se producía en los primeros minutos del cotejo.

La falta de continuidad en la labor creativa de los ranaginos y la falta de calma de sus delanteros permitió a Santiago equilibrar la brega en ese primer tiempo, hasta tal punto de tener a su vez varias ocasiones de gol en los pies de Franco y Páez, que salvó el meta Zazzali de O'Higgins.

Amplia superioridad acreditó en ese periodo el equipo visitante. Un desastre total fue la faena defensiva de Santiago, en la que incluso naufragaron Enrique González y Leonel Ramírez, que en el primer tiempo habían mostrado su calidad y jerarquía.

Un equipo que cayó sin ofrecer nada de bueno, fracasando, en toda la línea, y del que se esperaba más. Santiago Morning no fue ayer ni la sombra del elenco agredido que con tanta fuerza había sostenido favorables confrontaciones con los más empinados equipos del certamen, empatando, es cierto, pero siempre dando todo de sí por una mejor suerte.

O'Higgins plantea su juego con absoluta claridad. Una línea de 4 que "muere": Canelo, Valdivia, Vairo y Droguett, una fórmula de medio campo que si tuviera continuidad sería excepcional, formada por Guerra, Dagnino y Zelada, y tres hombres siempre en ataque: Bedwell, Desiderio y Díaz. Lamentablemente, pocos delanteros pueden ofrecer un contraste más notorio que la "dúpla" de área Desiderio-Díaz. Excesivamente "bisador" el primero y sólo luchador, el "cinchador" el segundo, en permanente lucha con su falta de dominio de la pelota, que per-

judicia lo que consigue a fuerza de coraje y velocidad. Nos parece que Desiderio se entiende mejor con Zelada.

En resumen, un partido que sólo en el segundo tiempo vino a adjudicarse con claridad y comodidad O'Higgins, que bien pudo haberse definido ya en la primera etapa.

UN DESORDEN COMPLETO, reinó en la defensa de Santiago Morning, ante el buen ataque de O'Higgins, durante la mayor parte del encuentro de ayer. El grabado le dice todo: mientras atacan Díaz y Zelada (11), del equipo celeste, "chocan" entre sí los defensas Ramírez y Collio, del Santiago.





BUENA LABOR cumplió Cantú en La Serena. Fue autor de dos de los tres goles del cuadro nortino, y se constituyó en uno de los puntos altos. Lo vemos aniciando el segundo tanto, levantándole la pelota a Larrain. A su lado, Godoy, autor del otro tanto serense.

MAGALLANES, 0 - LA SERENA, 3:

## El equipo visitante efectuó coordinada y efectiva faena

El cuadro albiceleste actuó desordenada e inefectivamente.— Cantú (2) y Godoy, marcaron los goles nortinos

Cancha: Estadio Santa Laura. Socios: Magallanes, 437; La Serena, 8. Árbitro: José L. Silva. Bien. MAGALLANES (0): Larrain; Rosales, Schiro y Pérez; Toro y Ampuero; Gutiérrez, Yávar, Mottura, Torres y Stuardo. Entrenador: Sergio Cruzat. LA SERENA (3): Cortés; Poblete, Figueroa y Araya; Torrejón y Carvajal; Vilches, Ogalde, Godoy, Cantú y Hurtado. Entrenador: Francisco Molina. GOLES (primer tiempo): 1º, CANTU. Una excelente

jugada de Hurtado por la izquierda, centro de éste que tomó Godoy. Disparó fuerte el centrodelantero y la pelota rebotó en un palo. El rebote lo tomó Cantú, quien al insistir "fusiló" a Larrain. (Segundo tiempo): 2º, CANTU. Centró Vilches, extendió Godoy hacia Cantú, y éste por sobre la presencia de Toro disparó fuerte, dejando sin chance a Larrain. 3º, GODOY recibió un pase en profundidad de Cantú y al superar en velocidad a Schiro enfrentó solo a Larrain, no teniendo dificultad para superarlo y estructurar el marcador 3-0.

Amplio y categórico fue el triunfo de La Serena sobre Magallanes. Por las cifras indicadas en el marcador, y por su mejor expedición observada en la cancha. Y meritorio además, porque gran parte del segundo tiempo el equipo nortino lo afrontó prácticamente con diez hombres, ya que la lesión sufrida por Araya le impidió desempeñar a éste su papel normal, a tanto que fue Hurtado quien ocupó en la emergencia el puesto de zaguero izquierdo, mientras que el titular hizo lo que pudo en el medio campo.

En el primer tiempo La Serena ya obtuvo estrecha, pero merceda ventaja de 1 a 0. Las acciones fueron de tono equilibrado, y es posible que Magallanes haya actuado más en campo adversario. Pero mientras el equipo visitante tuvo un ataque coordinado y eficiente, el del cuadro santiaguino fue desordenado e inefectivo. No caminó la ofensiva magallánica, porque Torres ni Llávar cumplieron una labor acorde con sus antecedentes. Estuvieron bajos, tanto en su acción de medio campo como de ataque.

Yávar jugó con el Nº 8 en su camiseta, pero la verdad fue que actuó más de interior izquierdo. El nexo lo trató de hacer Torres, siendo anulado en su labor por Carvajal. Y fallando los puntos comúnmente altos del ataque albiceleste todo este naufragó. Innovaciones e insinuaron, pasando Gutiérrez al centro y Mottura a la punta, pero nada positivo logró Magallanes. La Serena, ya en el primer lapso, de trámite equilibrado y de marcador estrecho, mostró la tónica de mejor juego colectivo, que al final le valió un triunfo inobjetable. Carvajal fue quien desde el medio campo tendió un buen enlace entre defensa y ataque, mientras que Cantú fue adelante el encargado de la coordinación y efectividad de la ofensiva. En la parte defensiva también se mostró mejor La Serena, cumpliendo una disciplinada labor de bloque, en la



EL SEIS de La Serena cumplió eficiente faena. Carvajal se adueñó en largos pasajes del medio campo y fue un nexo valioso entre la defensa y ataque. Lo vemos dominando la pelota al frente de una "cola" de jugadores.

De entrada al segundo tiempo, y al estar el equipo nortino con un hombre muy resentido, Magallanes se fue en franca ofensiva. Obligó al cuadro serense a replegar sus defensas, las acciones quedaron bien definidas. Los albicelestes al ataque, buscando el empate, y La Serena al contraataque. Y tantas posibilidades había tenido el equipo santiaguino de empatar, como el cuadro visitante de aumentar, cuando se produjo el segundo gol de La Serena. Allí el match quedó decidido. Porque fue notorio que Magallanes no tuvo poder ofensivo, para igualar, cuando se volcó en ataque. En cambio, los contraataques serenses tuvieron fuerza, rapidez y efectividad. Más adelante, esto quedó reñido, con el tercer gol nortino, conquistado por Godoy, cuando el cuadro magallánico, en cierto modo, ya se había resignado a su derrota. En el centro que dejó en evidencia notorios vacíos en Magallanes. Y que mostró a La Serena con un accionar disciplinado y de buen rinde colectivo. Tuvo la brega incentivo de lucha hasta que el equipo nortino avanzó en el marcador su ventaja. Técnicamente no fue de gran nivel. Pero como preliminar estuvo a tono con lo que podía esperarse.— MANUEL EMILIO COSSA.

### TORNEO DE ASCENSO:

## El match más importante se juega en Los Andes: Trasandino con Ovalle

Con un partido en Santiago, San Bernardo y dos en provincias, finaliza esta tarde la 19ª fecha del Torneo de Segunda División.

#### DEPORTES COLCHAGUA

Este cotejo, que primitivamente se iba a jugar en Rancagua, luego en el de Ferrobádminton, quedó fijado en definitiva para el Estadio Santa Laura. Colchagua llega a esta confrontación con 20 puntos y Luis Cruz con 13. El encuentro será dirigido por Sergio Altermann.

#### SAN BERNARDO-MUNICIPAL

San Bernardo, que marcha penúltimo en la Tabla de Colocaciones del Ascenso, con

#### FUTBOL INGLES:

### CHELSEA GANO 3-1 A ARSENAL

LONDRES, 4.— (ANSA)—Resultados de los partidos del Fútbol de la Primera División jugados hoy:

- Arsenal, 1-Chelsea, 3.
- Blackburn Rovers, 0-Aston Villa, 2.
- Blackpool, 2-Liverpool, 3.
- Everton, 1-Burnley, 0.
- Fulham, 0-Tottenham Hotspur, 2.
- Leeds United, 2-Nottingham Forest, 1.
- Leicester City, 4-Sunderland, 1.
- Manchester United, 1-Stoke City, 1.
- Newcastle United, 2-Northampton, 0.
- Sheffield Unites, 5-West Ham United, 3.
- West Bromwich Albion, 4-Sheffield Wednesday, 2.

## CON LA REAPARICION DE LAS UNIVERSIDADES Y COLO COLO EN COQUIMBO, SIGUE EL FUTBO

Esta tarde vuelven las universidades al Torneo Profesional de Fútbol de Primera División, y, por rara coincidencia, ambas protagonizan, con Palestino la Ucé y Unión Española la "U", el programa doble del Estadio Nacional. Fuera de estos partidos, se juegan cinco más en provincias, y con ellos, se pone término a la disputa de la decimotercera fecha del campeonato.

#### "U"-UNION ESPAÑOLA

El preliminar de la reunión doble capitalina, está a cargo de Universidad de Chile y Unión Española. Puede ser éste un compromiso difícil para el puntero de la competencia, ya que por enfermedad, no podrá contar para esta tarde con la presencia de varios titulares. Desde ya se anuncia la reaparición de los delanteros Oleniak y Araya, y es posible que también sea de la partida Oscar Coll. Por su parte, Unión Española anuncia la reaparición de Honorino Landa en el ataque, y por lesión no jugará Nistche en el arco. Será sustituido por Treplana. El partido será arbitrado por Lorenzo Cantillana.

#### UNIVERSIDAD CATOLICA-PALESTINO

Varias novedades presentará la "Ucé" en el partido estelar de hoy en el Estadio Nacional. No juega Betta, que está lesionado, y actuará Fouilloux en su puesto, ocupando, a su vez, Tobar la ubicación de éste, y Gallardo el de piloto de ataque. La gran duda del equipo es que se desconoce quién estará en la banca de entrenadores. Prieto está renunciado, y Riera, castigado. En cuanto a Palestino, el único cambio con relación al último compromiso, es el empate con Colo Colo, es Juan Carlos Moreno, que no juega y es reemplazado por José Donoso. Este encuentro estará controlado por Rafael Hormazabal.

#### SAN FELIPE-WANDERERS

Ambos rivales llegan a este compromiso, que tendrá como escenario el Estadio Municipal de San Felipe, en igualdad de puntaje. 12 para cada uno. Como se podrá apreciar, un cotejo de muy difícil pronóstico, que estará a cargo de Luis San Martín.

#### SAN LUIS-GREEN CROSS DE TEMUCO

La ciudad de Quillota será escenario del partido entre los

actuales colistas de la competencia. San Luis y Green Cross llegan a esta confrontación en igualdad de puntos (6). La mejor opción aparece en el papel para los dueños de casa, que hicieron un buen partido la semana pasada ante O'Higgins. En cambio, el elenco sureño fue vencido sin apelación por Everton, en su propio recado. Este cotejo será controlado por Claudio Vicuña.

#### RANGERS - CALERA

Otro partido en que aparecen como favoritos los locales, que además de llevar ventaja en la tabla de colocaciones, se encuentran amínicamente en mejores condiciones. Rangers tiene 16 puntos, lo que le permite estar clasificado en el segundo lugar, y los "cementeros" sólo han reunido 10 puntos hasta la fecha. El match lo arbitra Carlos Robles.

#### EVERTON - AUDAX ITALIANO

Para variar, favoritos los locales en este partido que se juega en Sausalito. Everton, con una de las delanteras más goleadoras del torneo, llega a este compromiso con 14 puntos a su haber y en franco tren de recuperación. En cambio, Audax Italiano, con muchos problemas en su plantel, ya sea por lesiones o castigos, no contará en esta oportunidad con varios de sus titulares, y Biondi se verá obligado a hacer debutar algunos jugadores, como es el caso de Villanueva, un promisorio delantero de las divisiones inferiores. El encuentro será controlado por Víctor Aeloiza.

#### COQUIMBO - COLO COLO

El equipo con más novedades para esta semana, es, sin duda, Colo Colo, que anuncia importantes reparaciones en su alineación. Desde ya, Eladio Rojas en su mediazaga, y Valdes, en el ataque, además de Jaime Bravo. En cuanto a Coquimbo, anuncia la reaparición de Arturo "Canilla" Díaz en su ataque. El encuentro será arbitrado por Jaime Amor.



Ya cumplió los dos partidos de castigo que le impidió jugar en la cancha de la Universidad de Chile, el delantero del Estadio Nacional, De fondo jugará Palestino.

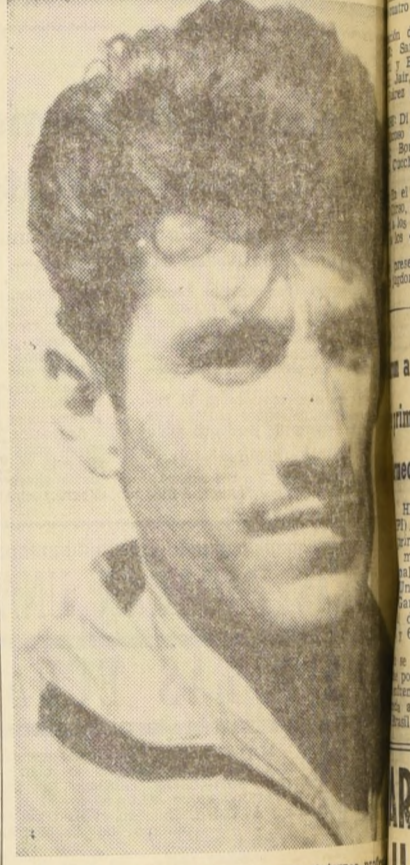

ELADIO reaparece esta tarde en el torneo junto a "Chia" Cruz, formando la línea media de Colo que enfrenta a Coquimbo en el campo.

## Palestino aclara

Palestino nos dispuestos hasta a renunciar en vista de que soporta el peso del financiamiento de su club, sin recibir la colaboración debida de parte de sus consocios. Cumplimos con el desmentido, destacando que la información nos fue proporcionada por un personal de Palestino, cuyo nombre nos reservamos, por razones de ética periodística.

### MUNDIAL DE CICLISMO:

## LA ALEMANA ELIZABETH EICHHOLZ Y EL FRANCÉS J. BOTHEREL, CAMPEONES

SAN SEBASTIAN, 4 (ANSA).— La corredora Elizabeth Eichholz, de Alemania oriental, se adjudicó el Campeonato Mundial Femenino de Ciclismo al superar con un margen de 4 segundos a la belga Liliane Couvreur, francesa Lily Herse, que se clasificaron segunda, cuarta y quinta, en este mismo orden y con un tiempo de 34 minutos y 4 segundos.

El resultado general oficial de la prueba fue: 1º Elizabeth Eichholz, Alemania oriental, una hora 31 minutos 4 segundos, 34.224 kilómetros por hora; 2º Yvonne Rey, Bélgica, mismo tiempo; 3º Aina Pouronen, URSS, M. T.; 4º Liliane Couvreur, Bélgica, M. T.; 5º Lilly Herse, Francia, M. T.; 6º Nadejda Samiletova, URSS, M. T.; 7º Ludmila Filina, URSS, M. T.; 8º Ely Smits, Bélgica, M. T.; 9º Ely Jacobs, Luxemburgo, M. T.; 10º Renée Vissac, Francia, M. T.

### SAN SEBASTIAN, 4 (ANSA)

El francés Jacques Botherel ganó el Campeonato Mundial de Ciclismo en Carretera, al aventajar en el pique final al español Lusa.

## FOTO-FUTBOL

CUEVAS (San Felipe)	BUSTOS (San Felipe)	DUARTE (San Felipe)	VASQUEZ (San Felipe)
ROMERO (San Luis)	CLAVIJO (San Luis)	GOMEZ (San Luis)	GRIGUOL (San Luis)

NADIE MAS BARATO EN CHILE

LIVING Nº 145

CHENILLE, FELPA LANA, PAJAP AMERICANO

VENTAS DIRECTAS DE FABRICA

APROVECHE ESTOS PRECIOS

CATEDRAL 1432

SASTRERIA E ORELLANA

Avisa a su distinguida clientela que ha trasladado a un nuevo local en la calle DE SEPTIEMBRE y se inaugura el MES DE SEPTIEMBRE con una gran atención de costumbre.

Distribuidor Singer - Colchagua

BASCUNAN 51

# Huachipato, mucho más simple en su juego, superó a U. Técnica 2-1

Buena exhibición de fútbol práctico y ejecutivo ofreció el elenco sureño. — Romero marcó los goles del ganador. — Liberona anotó para el cuadro universitario.

**CANCHA:** Estadio Universidad Técnica.  
**PUBLICO CONTROLADO:** 1.588.  
**RECAUDACION:** \$ 1.748,40.  
**SOCIOS:** U. Técnica, 188; Huachipato, 10.  
**ARBITRO:** René Bulnes, Regular.  
**EQUIPOS:** U. Técnica (1): Pacheco; Armijo, Becerra y Zúñiga; Pinilla y Herrera; Vilches, N. Rojas, Orellana, Liberona y Paretti. Entrenador, Carlos Orlandelli.  
Huachipato (2): Claro; Mesías, Aguilera y González; Fuentes y Zambrano; Flores, E. Rojas, Gutiérrez, Romero y Angulo. Entrenador, Luis Vera.  
**GOLES:** ROMERO, para Huachipato, a los 5 minutos del primer tiempo, luego de entrar por el lado a una

"cortada" de Gutiérrez y, con un disparo bajo, superar a Pacheco.  
Empató Universidad Técnica a los 12' del segundo periodo, por mediación de LIBERONA, quien arremetió buscando un centro alto, que desde la derecha proyectó Orellana, y con un cabezazo, batió al arquero, Claro.

Sobre los 19 minutos de esta misma segunda etapa, ROMERO, logró el gol de la victoria, tras recoger un remate previo que el mismo ejecutó y que dio en un vertical. Al insistir, no tuvo prácticamente problema para impulsar la pelota a la red, ya que Pacheco había quedado en el suelo en la jugada anterior.

Frente a U. Técnica un rival que a ratos lo apremió bastante, demostró Huachipato, que como cuadro sin ser una expresión muy categorizada de buen fútbol, tiene virtudes bastante importantes y que en cierto modo explican, que hasta el momento, sea el puntero en el campeonato de Ascenso.

En un torneo, irregular, el elenco de la usina, también disperejó en su faena y de un partido a otro, pero por lo menos ofreció ante Universidad Técnica, una o dos facetas muy valiosas, que por otra parte, resultaron determinantes en su victoria. Así debe entenderse, por ejemplo, la absoluta definición que dejó entrever en su estilo de juego, en el que se han logrado conjurar bastante bien, las características físicas y técnicas de sus hombres.

Al hablar de "definición" en estilo, nos referimos naturalmente, a la claridad con que a lo largo del match trató Huachipato de imponer su modo de jugar y a la simpleza con que llevó a cabo esta intención, que por otra parte, contrastó con la confusión de conceptos y de mentalidades futbolísticas que expuso el cuadro estudiantil.

Así tenemos que mientras Universidad Técnica, perdió lamentablemente el tiempo en maniobras lentas en medio campo, sin usar con oportunidad la entrada vigorosa y la facilidad de disparo de Orellana y Liberona, su contendidor, trasladó rápida la pelota desde su sector defensivo, para

ellos logró la victoria. No lo fue en cambio, ni en dominio de campo, ni en línea técnica de juego, pero como estos atributos gravitaron menos en el ritmo que tuvo el cotejo, no puede objetarse el 2-1 final. (J. F. R.)



**OFERTA UNICA**  
**LANA PEINADA 18 AL 2**  
**TODOS LOS COLORES**  
**HILANDERIAS CHUAQUI**

EN LOS LOCALES QUE UD. CONOCE

LOS TRES ANTONIOS ...	77
SAN ALFONSO .....	57
SAN ALFONSO .....	73
SAN ANTONIO .....	726
DIAGONAL CERVANTES	785
E IRARRAZAVAL .....	2490

(Esq. P. de Valdivia)

**SERVICIO MEDICO NACIONAL DE EMPLEADOS**  
**AVISO**  
LLAMASE A  
**CONCURSO MEDICO**  
en conformidad a lo establecido en el Reglamento de Concursos Médicos del Servicio Médico Nacional de Empleados, Decreto Supremo N° 212, de 1957, para proveer los cargos que se indican, en el Regional Valparaíso.  
Un "MEDICO INTERNISTA", con dos horas de jornada diaria, grado 5° y quinquenios correspondientes.  
Un "MEDICO CARDIOLOGO", con dos horas de jornada diaria, grado 5° y quinquenios correspondientes.  
Un "MEDICO FISIOLOGO", con dos horas de jornada diaria, grado 5° y quinquenios correspondientes.  
Los antecedentes se recibirán en la Oficina de Partes, Bandera N° 72, 5° piso, Santiago y en la Secretaría del Regional Valparaíso, hasta el día 16 de septiembre de 1965, a las 12 horas.  
**EL VICEPRESIDENTE EJECUTIVO**



LA BASE de un juego simple y positivo, logró Huachipato derrotar a Universidad Técnica 2 por 1. Al inicio de los dos goles, el ataque sureño, se procuró también otras oportunidades, como la que muestra la nota en la cual, Gutiérrez, el piloto del elenco de la usina, es despojado de la pelota por el arquero Pacheco, cuando el riesgo era inminente.

## Ferro mejoró y ganó sin apelación a Iberia 3-0

Durán, en el primer tiempo, y luego Villegas, en dos ocasiones, estructuraron el marcador en favor de los tiznados.

**CANCHA:** Estadio Universidad Técnica.  
**SOCIOS:** Iberia, 71; Ferro, 174.  
**ARBITRO:** Roberto Emhart, Bien.  
**FERROBAD MINTON (3):** Benítez, García, Catalán y Acosta; Castillo y Vega; Valdés, Acevedo, Galleguillos, Durán y Villegas. Entrenador, Oscar Ledesma.  
**IBERIA (0):** Stabelot; L. Silva, Vera y González; Zelada y L'espinasse; Wal

do Silva, Saavedra, Bustamante, Rojas y Asim. Entrenador, Dante Pesce.

**GOLES:** Primer tiempo: Uno a cero finalizó esta etapa. A los 16 minutos, Durán venció con tiro bajo a Stabelot, al recibir un rechazo parcial de la defensa iberica, que no pudo controlar la rápida entrada de Villegas por el lado izquierdo. Segundo tiempo: a los 11 minutos, Villegas, el

gestor del tanto fue el puntero tiznado, Valdés, quien en hábil jugada entró en velocidad al área rival y cuando le salían al paso los defensas Silva y Vera, cedió atrás, recogiendo Villegas, quien no tuvo dificultades en bajar al meta. El mismo Villegas anotó la tercera cifra tiznada al anidar el balón a los 30 minutos, medianamente libre de fuera del área.

Su primera victoria, luego de ocho fechas en que las derrotas o empates fueron sus más asiduos resultados, consiguió Ferrobadminton ayer en el preliminar del Estadio de Universidad Técnica, sobre el colista Iberia, por tres tantos a cero.

El match en sí, mostró desde el primer minuto de juego a un cuadro netamente superior, éste no fue otro que Ferro, el que entró con una alineación remozada a encarar fuerzas con Iberia. Por lo pronto, en su defensa se ubicó como marcador del costado derecho a García, quien en forma habitual se había estado desempeñando como puntero de ese mismo sector. Como mediozagueros jugaron, Vega y Castillo, al paso que en su ofensiva, Galleguillos entró al centro del ataque, corriendo al costado derecho como interior Acevedo. Esta disposición respondió de acuerdo a lo esperado, ya que García, bastante hábil con el balón, siempre se adelantó con éxito a marcar Waldo Silva, comúnmente el más peligroso delantero iberico. Por su parte, Castillo resguardó el trabajo defensivo de Catalán, fue punto alto en este aspecto,

mientras que Vega y Acevedo, especialmente este último, se adueñaron del sector central de la cancha, hilvanando avances o bien entregando en profundidad el balón a sus forwards. Esto dio excelentes resultados a los tiznados, que ayer tuvieron una ofensiva movidiza y reacla a quedarse más de la cuenta con la pelota. Gustó la constante movilidad y cambios de ubicación del juvenil Galleguillos, que tuvo siempre en jaque a Vera, su marcador. Por su parte, la velocidad de "pelota" Valdés dio ocasión a que Durán probara puntería ante Stabelot, al recibir bastante "alimentación" del puntero. Villegas fue también en la segunda etapa un buen elemento en Ferro. En todo caso, el triunfo de los tiznados fue logrado en base a empuje y a una notoria superación de todas sus líneas. Iberia, en cambio, confirmó su pésima ubicación al mostrarse como un equipo sin alma y más aún, débil e inconsciente a lo largo de todo el match. Con la sola excepción de los cinco primeros minutos de la etapa final, en que pagaría cara su derrota. Pero eso fue sólo brisa pasajera.

CARLOS BONILLA V.



PELIGRA EL ARCO DE IBERIA. Galleguillos y Durán han entrado con facilidad al sector de los ibericos, obligando al marcador derecho Luis Silva a que despeje en forma apremiada. Stabelot, sigue la acción desde una posición incómoda. Varias situaciones como estas debió soportar la ciudadanía de Iberia en el match que perdió tres por cero ante Ferrobadminton.

**ARRABRISAS CURVOS**  
PORTADOS LEGITIMOS  
RECIBIDOS  
Para vehículos americanos, europeos y japoneses  
Entrega Inmediata Garantizada  
Envíos a provincia en el día  
**DRERIA PIMSTEIN S. A.**  
COMPAÑIA 1832

**Cante para el 18**  
Con una de las Guitarras que regala Jaime Cogan.  
Cualquier compra le da derecho a participar en el sorteo dieciochero.  
**SASTRERIA "DANDY"**  
673 SAN DIEGO 677  
**CREDITOS**

**A LOS CONTRIBUYENTES:**  
**NO PAGUE LOS IMPUESTOS... Y ASI:**

- Usted logrará detener el desarrollo del país.
- Logrará mantener al pueblo estagnado en sus aspiraciones.
- Dejará a los damnificados en la miseria y la desolación.
- No permitirá la construcción de obras públicas.
- Liquidará la construcción de casas para empleados y obreros
- Evitará el desarrollo de la agricultura.
- Sumirá a los campesinos en un total abandono.
- Impedirá el pago de jubilados y montepiados.
- Impedirá el desarrollo de las provincias.

En fin...  
**destruirá así el porvenir de Chile.**

**EL COMITE DE DEFENSA DE LA PATRIA**





# NUEVOS PREMIOS ENTREGO AYER "FOTO - FUTBOL"

## "Real Servicios Varios" derrotó al invicto Administración 3 tantos a 2

Por el campeonato interno de LA NACION, "Real Servicios Varios" derrotó al invicto equipo de Administración, 3x2, con goles de Manuel Gallet y autogol de Urrutia. Otros resultados fueron: Scudetto em-paño a cero con "Los Leocios Varios"; Chile Textil derrotó a Repartidores, 3x0, y Nocturno a "A", derrotó a Nocturno "B", 4 x 2.

25598, 30420, 25516, 26284, 30500, 26715, 27621, 29570, 26150 y 25900.

**PREMIO INTERNACIONAL**  
Uno de los principales atractivos del concurso FOTO-FUTBOL, es, en la actualidad, el premio que dio TURISMO EXPRESO PULLMAN, S. A., representado en Chile por TURISMO WHIPPLE, y que consiste en tres pasajes Santiago-Lima-Santiago, gastos pagados en hotel, y tres entradas para presenciar el cotejo CHILE-ECUADOR, por las eliminatorias del Campeonato Mundial, cuyas finales tendrán lugar en Londres, en 1966.

**LOS OTROS GRANDES PREMIOS**  
FOTO-FUTBOL, concurso al que con mucha razón se

le denomina, "el que hace millonarios", tiene también otros premios de real jerarquía, tales como un auto FIAT, distribuido por ANTIVERO; un televisor GELOSO de BONACIC y CARO; 12 pelotas de fútbol SUPERSEDERAP, de ATILIO PAREDES GALAZ; discos y planchas eléctricas de RADIOLANDIA, de JOSE RICART y CIA; cuchillería fina de la fábrica MIAMI; libros, finamente empaquetados de LIBRERIA RENACIMIENTO.

Los premios semanales, contemplan lo siguiente:  
Un par de zapatos "ALONSO DRIBLING", de CASA ALONSO E HIJOS; un delantal de la fábrica de JULIN SERRA; dos comidas o dos almuerzos del RESTAURANTE GERMANIA y fotos color.

## BUZON de FOTO-FUTBOL

cartillas, deberá remitirnos 12 diarios o 2.400 pesos en estampillas, como a usted más le acomode, más 250 pesos en estampillas para enviarnos los cupones y las fotos por carta certificada.

En resumidas cuentas, usted nos envía las seis cartillas completas y 2.650 pesos en estampillas, suma que involucra el valor de los diarios y el franqueo para el despacho por carta certificada, y recibirá sus seis cupones para el sorteo y foto a color que usted nos haya solicitado.

...les agradeceré me envíen las siguientes cartillas, 7 y 19 de junio y 29 de julio. Remito estampillas... Luis Calderón, Punta Arenas.

**RESPUESTA.**— Comunicamos a usted que su solicitud fue remitida con fecha 12-8-65, a la dirección "Centro de Abastecimiento", Punta Arenas.

...y como deseo participar en el concurso FOTO-FUTBOL, desearía que usted me enviara las bases.

Julio Rojas, Talca.

**RESPUESTA.**— Periódicamente LA NACION está publicando las bases del concurso. Leidas, estudiadas y luego, participe. Le desamos pleno éxito.

...entre Veloso y Velasco, existe mucha diferencia. Creo que hay un manifiesto error.

Juan Vega Soto, Curicó.

**RESPUESTA.**— Efectivamente, don Juan. Nosotros convenimos en su apreciación que se ajusta a la realidad; pero con relación al problema que usted expone, ya la explicación fue dada: Se trató de un error tipográfico involuntario, que ya fue corregido.

De todos modos, muchas gracias por su observación. "...tengo ya cerca de 11 cartillas listas; pero como no conozco las bases, ya que no recibo oportunamente el diario, desearía que ustedes me sugirieran qué hago."

Jaime Rivas Sepúlveda, Sewell.

**RESPUESTA.**— Envíe los diarios o el valor de los mismos en estampillas y obtendrá el canje correspondiente. Si alguna duda tiene, espere conseguir un diario con las bases.

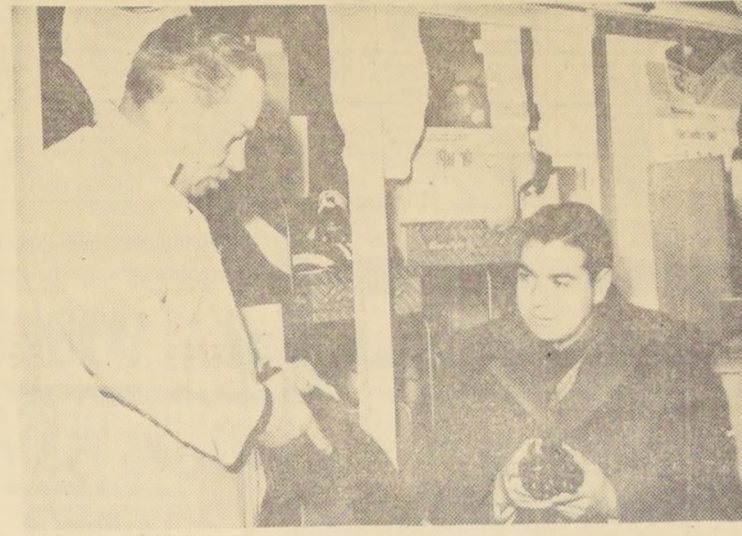

EL AFAMADO ZAPATO "ALONSO DRIBLING", también se hizo presente en el concurso FOTO-FUTBOL EN EL GRABADO, uno de los agradecidos con el cotizado zapato chileno, ya, internacionalmente famoso, recibe el valioso estímulo.

### REGIONAL ZONA CENTRAL:

## EN MELIPILLA JUGARA BATA FRENTE A IGNACIO SERRANO

Con cinco encuentros proseguirá hoy el Campeonato Regional de Fútbol Zona Central, por la disputa de la segunda fecha de la segunda rueda.

Por la primera división los partidos son los siguientes:

**MALLOCO:** Malloco con INSA de Maipú, árbitro Luis Alvarez; director de turno, Francisco Amigo.

**MELIPILLA:** Ignacio Serrano de Melipilla con Bata de Peñaflor, que es el actual puntero; árbitro Jorge Yáñez; director Eduardo Pino.

**BUIN:** Lautaro con LAN Chile; árbitro, Jaime Meneses; director Carlos Cánepa.

**POLPAICO:** Unión Cepel de Polpaico con Andarivel de El Monte, árbitro Pedro Yáñez; director, Luis Guajardo.

**SANTIAGO:** Cancha Compañía de Gas; Walter Müller con Guillermo Guzmán; árbitro, Eliecer Saldaña; director, Sergio Ulloa.

**LAS VIZCACHAS:** Fatucón con General Velásquez, árbitro Nemesio Saravia; director, Julio Armañanzas.

**EL BOSQUE:** Aviación con Mademsa; árbitro, Juan González; director, Orlando Salas.

Por la segunda división del mismo certamen y cumpliendo la 11a. fecha, lo harán los equipos siguientes:

**GRANEROS:** Chiprodal con Arrieta Guindos de Nuñoa; Árbitro, Juan Rojas, director, José Olea.

**LLO LLEO:** Cancha Rayon Hill; Huracán con Tricolor Nacional; árbitro, Luis Frederik; director, Javier Gana.

**PEUMO:** Unión Veterana con Comercio; árbitro, Luis Ramírez, director, Walter Pérez.

**MAIPO:** Maipo con Municipal; árbitro, Juan Soto; director, Alberto Melo.

## MONEDAS DE PLATA COMPRO

Pesos años 1817 al 1849	\$ 96,000
Pesos años 1853 al 1891	7,000
Pesos años 1895 al 1905	1,700
Pesos año 1910	1,300
Pesos años 1915 al 1917	720
Pesos años 1921 al 1927	\$ 520
Monedas de \$ 5 año 1927	4,000
Monedas de \$ 2 año 1927	1,050
Monedas de \$ 0,50 años 1902 al 1906	720
Pesos Dávila año 1932	250
Soles peruanos 0,900	3,600
Chauchas, dieces y cincos de plata, por peso	700
Niquel, por cada peso	18
Cobre, por cada peso	6

**PAGAMOS más que nadie. También compramos OBJETOS DE PLATA, Monedas Antiguas para colección Billetes.**  
Por cantidades aumen precio.

## MOTOS "SIMSON" ALEMANAS

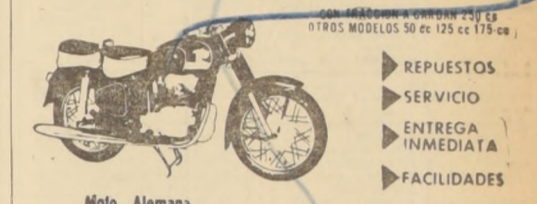

REPUESTOS  
SERVICIO  
ENTREGA INMEDIATA  
FACILIDADES

Moto Alemana  
HUFERFANDS 1104 SAN DIEGO 1789  
AN. GRALBULNES 122 PROVIDENCIA 1408

para mis muebles yo escogí felpa tipo francés de Luxo Tex.



La legítima felpa que pone sobriedad y elegancia en muebles modernos y de estilo.

INDUSTRIAS LUXO-TEX S.A.C. e I.  
DISTRIBUIDORES  
AGENCIAS GRAHAM S.A.C. GEBERT Y CIA.

**VALES CAJA LIQUIDACION SALARIOS VALES POR NOTAS DE PEDIDO GUIAS DE ENTREGA**

Av. MATTA 612 FONO 51245

JOISA

**LEGÓ SEPTIEMBRE!**

**SASTRERIA NAHMIA**

TREMENDAS OFERTAS

CORBATAS E° 3,60  
DAMAS, CHAQUETON GAMUZA E° 98,00

**"NAHMIA"** LA PRIMERA TIENDA DE NUÑOA

Irarrazaval esq. Bustamante

FACIL ESTACIONAMIENTO

**GRAN CONCURSO FOTO-FUTBOL**

Requisito: Nº 28239

**LA SERENA**

EN UN BOLETO DE **Polla** ESTA SU FORTUNA

**Reischneider** foto cine color Agustinas 1161

LOS MAS EXQUISITOS PLATOS CRIOLLOS ESTABLECIMIENTOS **MERVILLES** RONDIZZONI ESQ. BEAUCHEF

**LA PUNTA DE DIAMANTE DEL DEPORTISTA SEDERAP** ALAMEDA 3401

**Atilio Paredes G.** ALAMEDA 3401 FONOS 90347 98345 2° PISO - GIMNASIO FONO 93860

**Gran FABRICA DE MUEBLES "EL CORSARIO"**

**INAUGURACION**

COLCHONES RESORTES tipo Cic E° 90

COMEDOR FUNCIONAL 8 PIEZAS MUY FINO E° 540 Su valor en el Comercio E° 1.100

LIVING MODERNO E° 145 preciosos modelos (chenil-tevinil felpa) en el comercio E° 380

DORMITORIO MAÑO ENJUNCADO E° 300 barniz duco su valor en el comercio E° 1.100

FABRICA DE MUEBLES **"EL CORSARIO"** CARMEN 72

Hipódromo Chile

Domingo 5 de septiembre de 1965

Los caballos marcados con asterisco, tuvieron tropiezos en su última actuación.

PRIMERA CARRERA. - 1.500 metros. - 11a. serie. - A las 7.45 hs.

Table with columns for horse name, jockey, and trainer for the first race.

CORRAL: 8 con 9 y 10.

SEGUNDA CARRERA. - 1.300 metros. - Condicional. - A las 8.10 hs.

Table with columns for horse name, jockey, and trainer for the second race.

TERCERA CARRERA. - 1.200 metros. - Condicional. - A las 8.33 hs.

Table with columns for horse name, jockey, and trainer for the third race.

CORRAL: 7 con 8.

CUARTA CARRERA. - 1.500 metros. - A las 9 horas. - 10a. Serie. - (Primer Vuelta para la Apuesta Doble).

Table with columns for horse name, jockey, and trainer for the fourth race.

QUINTA CARRERA. - 1.200 metros. - Condicional. - A las 9.30 horas. - Serie "D". - (Segunda Vuelta para la Apuesta Doble).

Table with columns for horse name, jockey, and trainer for the fifth race.

SEXTA CARRERA. - 1.200 metros. - Condicional. - A las 10 horas. - Serie "A". - (Primer Vuelta para la Apuesta Triple Inicial).

Table with columns for horse name, jockey, and trainer for the sixth race.

SEPTIMA CARRERA. - 1.500 metros. - 3a. serie. - A las 10.30 horas. - Segunda vuelta para la triple "Inicial".

Table with columns for horse name, jockey, and trainer for the seventh race.

NOTA. - CORRALES: 1 con 2 y 4 con 5.

OCTAVA CARRERA. - 1.200 metros. - Carrera Especial. - A las 11 horas.

Table with columns for horse name, jockey, and trainer for the eighth race.

NOVENA CARRERA. - 1.500 metros. - 4a. serie. - A las 11.35 horas. - Tercera Vuelta para la Apuesta Triple "Inicial".

Table with columns for horse name, jockey, and trainer for the ninth race.

NOTA. - CORRAL: 1 con 2.

DECIMA CARRERA. - 1.500 metros. - 9a. serie. - A las 12.10 hs. - (Primer Vuelta para la Triple Final).

Table with columns for horse name, jockey, and trainer for the tenth race.

PRONOSTICOS DE LA PRENSA Y RADIO (H. CHILE)

Large table containing various horse racing forecasts and details for different races.



MANUEL SANCHEZ y GABRIEL MENESES, dos ágiles palmeos de excelentes aptitudes, comentan un apunte en la pista del Hipódromo Chile.

UNDECIMA CARRERA. - 1.500 metros. - 5a. serie. - A las 12.45 horas.

Table with columns for horse name, jockey, and trainer for the eleventh race.

CORRAL: 7 con 8.

DUODECIMA CARRERA. - 1.500 metros. - 6a. serie. - A las 13.20 horas. - (Segunda Vuelta para la Triple Final).

Table with columns for horse name, jockey, and trainer for the twelfth race.

DECIMOTERCERA CARRERA. - 1.500 metros. - 7a. serie. - A las 13.55 horas. - (Tercera Vuelta para la Apuesta Triple Final).

Table with columns for horse name, jockey, and trainer for the thirteenth race.

CORRAL: 9 con 10.

DECIMOCUARTA CARRERA. - 1.500 metros. - 8a. serie. - A las 14.30 horas.

Table with columns for horse name, jockey, and trainer for the fourteenth race.

CORRAL: 3 con 4.

SERVICIO NACIONAL DE SALUD. CENTRAL DE ABASTECIMIENTO

PROPUESTA PUBLICA N.º 1-1265 DE IMPORTACION

Advertisement for LINDANO (4 ITEMS) with contact information and details.

LAWRENCE DE ARABIA HA MEJORADO Y SERA FAVORITO EN LA PALMA

Text article discussing the performance of Lawrence de Arabia in a horse race.

Saque su Linea HIPODROMO CHILE



HERNAN OLGUIN Belmonto

Text article about Hernan Olguin Belmonto's career in horse racing.

TRIPLE FINAL

Table with details for the Triple Final horse racing event.

DADIVOSO, 56,5 (E. Naranjo). Ganador de la carrera en doce presentaciones.

WATUSY, 52 (B. Garcia). Solo ha corrido cuatro carreras este año.

ESQUEL, 51 (L. Caroca). Cuatro presentaciones en el año.

BARRY NORTON, 50,5 (J. Duarte). Nueva carrera en tabla.

CUNCUMEN, 50,5 (J. Torro). Ganador de dos carreras este año.

REBOTADO, 50 (J. Martinez). Ha corrido nueve veces este año.

LAWRENCE DE ARABIA, 49 (J. Amestely). Una victoria y tres segundos.

LUNA BLANCA, 48,5 (A. Salas). Ganadora de una carrera en 1.200 metros.

ON BENJA, 46,5 (A. Parra). No ha ganado este año.

GUASITA, 45 (Hugo Pilar). Ganadora de cinco carreras en el año.

YANKEE, CACHIVACHE Y MODUÑO CORREN HOY "REAJUSTADOS"

Large text article discussing the re-adjusted horses Yankee, Cachivache, and Moduño.

PRONOSTICOS DE LA PRENSA Y RADIO (CLUB HIPICO)

Table with 12 columns representing different races (1a. carrera to 12a. carrera) and rows for various newspapers and radio stations (LA NACION, LA TERCERA, LAS ULTIMAS NOTICIAS, etc.).

El invicto Llalauco debe ganar la Polla de Potrillos

Con una "historia" de jinetes más entretenida que las mismas películas de "007", la "Polla de Potrillos", apasionó toda la semana. Hoy —después de las 16 horas— sabremos el "The End". ¿Será un "no" o un "sí"? ¿Se repetirán los actores...? preguntamos que muchos nos hicimos y que hoy tienen su respuesta.

Con mucho respeto por todos los anotados en la "Polla de Potrillos", es Sacramento. En la arena registra una campaña de mucho valor. De cuatro actuaciones en esta pista anota tres triunfos y un tercer lugar. Cambio de categoría en 1.200 metros ganando un trayecto de 1.500 metros. En el césped ha corrido en dos oportunidades. En su debut, donde terminó segundo, en 1.200 metros y en una especial que ganó Confidente, donde terminó en cuarto lugar.

Con una campaña bastante destacada llega a este compromiso "uno del Club Hípico", que nunca ha corrido en esta pista. Así sucede con JANVIER, se prepara en el barrio Blanco Encalada, pero corre en la Palma. Cinco presentaciones ha cumplido en esta pista. Ganó en su debut en 1.200 metros, para luego anotar un segundo puesto en 1.400 metros; una victoria en el "Domingo 2º Herrera"; un segundo en el "Venezuela"; y un cuarto puesto en el "Tanteo". Una campaña siempre de méritos. De valor.

Una "Polla de Potrillos" con muchos nombres. Uno destaca fuertemente, pero también se confía en la sorpresa. Un compromiso muy interesante.



LLALLAUCO, invicto en cuatro presentaciones, debe ganar esta tarde la Polla de Potrillos. Encontrará una pista adecuada a sus medios y ha demostrado ser mejor.

NO CORREN

Los siguientes retro oficiales se registraron para las reuniones de hoy, en ambos hipódromos:

- HIPODROMO CHILE
3a. carrera: No 8 VIRGILIO.
6a. carrera: No 6 JOHN HUNT.
7a. carrera: No 2 TOFFANA.
9a. carrera: No 8 BOLIVAR.
11a. carrera: No 9 GANIMEDES.
CLUB HIPICO
1a. Carrera: No 9 LA MENACE.
2a. carrera: No 2 MACHERIO.
4a. carrera: No 2 AUCANQUILCRA.
5a. carrera: No 17 PRIMOROSA.
6a. carrera: No 18 ARTISTICA.
11a. carrera: No 9 EL PARASITO.

PALERMO: TRIUNFO DE EDUARDO JARA

BUENOS AIRES, 4. (ANSA) — Resultados de la Primera a la Quinta Carreras: PRIMERA CARRERA. — 2.500 metros.— 1º GALLITO (Guatán y Galateo), 7 kilos; jockey E. Jara; 2º Tuscal, 57 kilos; 3º Crespo, 54. Distancias: 1 1/2 cuerpos, el tercero a 2 1/2 cuerpos. Tiempo: 2'37" 1/5. Preparador: C. Sola. SEGUNDA CARRERA. — 1.100 metros.— 1º LA CORONA (Carapalida y Playead), 52 kilos; jockey G. Rivero; 2º Daystar, 52; 3º Elaine, 54 1/2. Distancias: 3/4 de cuerpo, la tercera a ventaja mínima. Tiempo: 1'47" 4/5. Preparador: J. F. Penna. TERCERA CARRERA. — 1.600 metros.— 1º APUESTA (Alcazar y The Blue Lady), 54 kilos; jockey: E. Oguin; 2º Breat, 57 kilos; 3º Plena, 57 kilos. Distancias: 3 cuerpos, la tercera a media cabeza. Tiempo: 1'39". Preparador: R. R. Britos. CUARTA CARRERA. — 1.800 metros.— 1º FLOR DE VIEN TO (por G. Stream y F. Pian), 56 kilos; jockey, A. Ciafardini; 2º Placé Clichy, 56 kilos; 3º Lakshmi, 56 kilos; Distancias: 3/4 de cuerpo, la tercera a ventaja mínima. Tiempo: 1'50" 3/5. Preparador: A. J. Giovannetti. QUINTA CARRERA. — 1.800 metros.— 1º FLAPPER (por Buttry y Carapalida), 56 kilos; jockey: R. Ciafardini; 2º Primorosa, 59 1/2 kilos; 3º Mi Ideal, 56 1/2 kilos. Distancias: 1 1/2 cuerpo, y el tercero a 3 cuerpos. Tiempo: 1'49" 4/5. Preparador: J. F. Penna.

CAJA DE RETIRO Y PREVISION SOCIAL DE PREPARADORES Y JINETES JUNTA PARTICULAR DE IMPONENTES

De acuerdo con los artículos 18, letra c) y 19 de los Estatutos Sociales, citase a una Junta Particular del Grupo de Jinetes, con el objeto de elegir un representante de dicho Grupo ante el Directorio de la Caja. Esta Junta tendrá lugar el martes 7 del presente, a las 11 horas, en el Hogar Pedro Aguirre Cerda, del Bienestar Social del Hipódromo Chile (Avenida Fermín Vivaceta N.º 2403). En caso de no reunir el quórum de 30 asociados prescrito por los Estatutos, citase a otra Junta similar para el miércoles 8 del presente, a la misma hora, en el mismo local y con igual objeto, la que se celebrará con el número que asista. SANTIAGO, 3 de septiembre de 1965. EL DIRECTORIO

Saque su Línea CLUB HIPICO

APUESTA DOBLE QUINTA CARRERA.— PROVOCATIVA: Tres actuaciones y dos segundos puestos en 1.500 y 1.600 metros, condicionales. En su última, fue 11.º de Quiroga con 53 kilos en 1.600 metros, condicional. Tiempo: 1.27. PRIMOROSA: Cinco carreras y un 5.º de Koni, 1.400 metros, condicional. Tiempo: 1.43, pista regular.

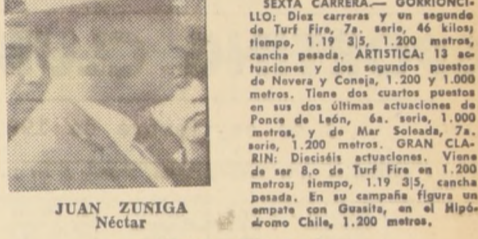

JUAN ZUNIGA Néctar

SEPTIMA CARRERA.— INDIADO: Cinco actuaciones y una victoria en 1.200 metros, tiempo, 1.20, pista regular, condicional. Además, cuenta con dos segundos de Somebody y de Llano Rojo, en canchas anormales. REDOBLADO: Trece carreras y un triunfo sobre Cabre, 1.100 metros, tiempo, 1.8 2/5, pista regular. Viene de ser 2.º de Bonaparte, con 56 kilos, dándole cuatro al ganador, 1.100 metros, tiempo, 1.2, pista regular. TOM FOOL: Nueve actuaciones y un reciente triunfo sobre Varil, 1.200 metros, 55 kilos, tiempo, 1.12 1/5, pista anormal.

OCTAVA CARRERA.— LLALLAUCO: Cuatro actuaciones y cuatro triunfos en el Club Hípico, todos en pista anormal. Distancias: 1.100, 1.200, 1.500 y 1.600 metros. SACRAMENTO: Tres triunfos en la pista del H. Chile. Distancias: 1.200 y 1.500 (dos veces). JANVIER: Cinco carreras y dos victorias en 1.200 y 1.400 metros en la pista palma. No ha corrido nunca en el Club Hípico.

NOVENA CARRERA.— OSCURIDAD: Viene de perder ante Almadá en 1.200 metros, tiempo, 1.20, pista regular, condicional. Además, cuenta con dos segundos de Somebody y de Llano Rojo, en canchas anormales. REDOBLADO: Trece carreras y un triunfo sobre Cabre, 1.100 metros, tiempo, 1.8 2/5, pista regular. Viene de ser 2.º de Bonaparte, con 56 kilos, dándole cuatro al ganador, 1.100 metros, tiempo, 1.2, pista regular. TOM FOOL: Nueve actuaciones y un reciente triunfo sobre Varil, 1.200 metros, 55 kilos, tiempo, 1.12 1/5, pista anormal.

PERDEDOR: Bobar UNA VICTORIA: Acrílico, Anfíbio, Chiconel, El Duende, Mimado, Parnell, Pirtu Viareggio. DOS VICTORIAS: Janvier, Trenzado, Templario, Quilmen, Prólogo, Paulonio. TRES VICTORIAS: Caperuza, Sacramento. CUATRO VICTORIAS: Llalauco (invicto).

PISTAS EN QUE HAN GANADO HIPODROMO CHILE: Acrílico, El Duende, Janvier (2), Templario, Parnell, Paulonio, Caperuza y Sacramento (3). CLUB HIPICO: Llalauco (4), Anfíbio, Chiconel, Mimado, Parnell, Pirtu, Viareggio, Trenzado (2), Templario, Quilmen (2); Prólogo, Caperuza (2).

SPORTING CLUB: Prólogo. MAYOR DISTANCIA, TIEMPO Y ESTADO DE LA PISTA ACRILICO: 1.400 metros (1.27 1/5), regular ANFIBIO: 1.600 metros (1.50 4/5), barroso CAPERUZA: 1.600 metros (1.44), pesada CHICONEL: 1.200 metros (1.12), normal EL DUENDE: 1.500 metros (1.34 4/5), normal JANVIER: 1.400 metros (1.26 2/5), normal LLALLAUCO: 1.600 metros (1.42 3/5), regular MIMADO: 1.500 metros (1.36), regular PARNELL: 1.000 metros (0.59 3/5), normal PAULONIO: 1.400 metros (1.26 4/5), regular PIRTU: 1.000 metros (1.00), normal PROLOGO: 1.200 metros (1.15), regular QUILMEN: 1.500 metros (1.36), regular SACRAMENTO: 1.500 metros (1.33), barroso TEMPLARIO: 1.400 metros (1.26 3/5), regular TRENZADO: 1.600 metros (1.44 3/5), pesada VIAREGGIO: 1.500 metros (1.37 2/5), pesada

CASAS PREFABRICADAS HERRERA OFRECE CASAS Y CABINAS DE MADERA VARIOS TIPOS — PRECIOS ECONOMICOS — SE ENTREGAN INSTALADAS — AMPLIAS FACILIDADES Visítenos en ALAMEDA BDO. O'HIGGINS 2457. Tigo. fono 94107





CON LA MANO EN EL BOLSILLO - Con un gesto característico en el Fernando Toro va a sacar su bien nutrida billetera para contar... Mientras tanto, Silvio Micelli mira la máquina y el más serio parece ser Juan Amestley, jockey que encabeza la estadística de carreras y sumas ganadas en el Hipódromo Chile. Los tres serán principales actores en la jornada de hoy.

# SPORTING CLUB

5 de septiembre de 1965

PRIMERA CARRERA - 1.500 metros - Índice: 20-32 - A las 12:45 horas.

Table with 4 columns: Race number, Name, Jockey, and Trainer. Lists participants for the first race.

CORRAL: 6 con 7.

SEGUNDA CARRERA - 1.200 metros - Condicional - A las 13:15 horas.

Table with 4 columns: Race number, Name, Jockey, and Trainer. Lists participants for the second race.

CORRAL: 1 con 2.

TERCERA CARRERA - 1.300 metros - Condicional - A las 13:45 horas.

Table with 4 columns: Race number, Name, Jockey, and Trainer. Lists participants for the third race.

CORRAL: 1 con 2.

CUARTA CARRERA - 1.500 metros - Índice: 26-38 - A las 14:20 horas.

Table with 4 columns: Race number, Name, Jockey, and Trainer. Lists participants for the fourth race.

CORRAL: 1 con 2.

QUINTA CARRERA - 1.500 metros - Índice: 57-67 - A las 15:44 horas - (Primera de la Doble).

Table with 4 columns: Race number, Name, Jockey, and Trainer. Lists participants for the fifth race.

CORRAL: 1 con 2.

SEXTA CARRERA - 1.500 metros - Handicap - A las 15:30 horas.

Table with 4 columns: Race number, Name, Jockey, and Trainer. Lists participants for the sixth race.

CORRAL: 1 con 2.

SEPTIMA CARRERA - 1.700 metros - Clásico - A las 16:09 horas - (Relación telefónica desde el Club Hípico de Santiago) - (Segunda Doble).

Table with 4 columns: Race number, Name, Jockey, and Trainer. Lists participants for the seventh race.

CORRAL: 1 con 2.

OCTAVA CARRERA - 1.500 metros - Carrera Especial - A las 16:40 horas - (Primera de la Triple).

Table with 4 columns: Race number, Name, Jockey, and Trainer. Lists participants for the eighth race.

CORRAL: 1 con 2.

NOVENA CARRERA - 1.700 metros - Handicap - A las 17:10 horas - (Segunda válida de la Triple).

Table with 4 columns: Race number, Name, Jockey, and Trainer. Lists participants for the ninth race.

CORRAL: 1 con 2.

DECIMA CARRERA - 1.500 metros - Índice: 39-53 - A las 17:45 horas - (Tercera de la Triple).

Table with 4 columns: Race number, Name, Jockey, and Trainer. Lists participants for the tenth race.

## Pronósticos de la Prensa (Sporting Club)

Table with 10 columns: Carrera, Nombre del caballo, Jockey, and Pronóstico. Lists horses and their predicted performance for each race.

# SHADE DESTACA EN VIÑA DEL MAR

SE DISPUTA EL PREMIO "PATRICIO YOUNG".

El Premio "PATRICIO YOUNG" sirve de base al programa de esta tarde, en Viña del Mar. Esta competencia es la antecelera del Premio "Sociedad de Criadores", para las potranas de tres años, las que han demostrado grandes condiciones tanto en Santiago como en la Ciudad Jardín.

Las competidoras son las siguientes:

AKY, 54 (P. Hernández). — Derrotó a Tigris en el Club Hípico, debutando en esa pista. Llega muy bien al recorrido de la hija de Bokara. Muy difícil se le presenta el compromiso de salir airoso.

BOSSA NOVA, 54 (L. Yáñez). — Reaparece la pensionista de Navarro, con muy buenos apuntes. Se ha revelado como corredora aquí en Viña. Va muy bien montada.

BUENA VISTA, 54 (J. Farías). — Escudadora de Flor de Lis en 1.400 metros. Ha mejorado bastante, pero tenemos la impresión que hay rivales que estarán antes que ella.

COMEDIDA, 54 (N. Bravo). — Derrotó a Financiera en 1.500 metros. Muy luchadora se vio en los tramos decisivos. Llegó muy bien al recorrido. La sorpresa de esta competencia.

CONTRAMARCA, 54 (G. Saavedra). — Quinta de Comedida en 1.500 metros. Aún no abandona la categoría de perdedora la hija de Hooligan. Difícil será salir airoso.

COSA NOSTRA, 54 (J. Monardes). — Novena de Sir Tangués en 1.500 metros. Es una de las buenas cartas de esta competencia. Sus cotejos son muy buenos y ocupará un lugar de la tabla.

FOX FACE, 54 (E. Romero). — Reaparece la hija de Snooker con extraordinarios cotejos Siempre la hemos te-

niendo por corredora. Le asignamos el tercer lugar.

LARKY, 54 (J. Saavedra). — Cuarta de Arcajú en 1.300 metros, atropellando con enormes bríos. Sus trabajos son muy buenos y debe ser una de las animadoras de la llegada de esta competencia. La enemiga precisa de nuestra favorita.

MANDIOCA, 54 (R. Arredondo). — Reaparece la hija de Welsh Honey en muy buen estado. Es una de las buenas potranas viñamarinas de la nueva generación. Su triunfo no extrañaría a nadie.

ROANA, 54 (E. Vázquez). — Segunda de Soplete en 1.400 metros. Atraviesa por el mejor momento de su campaña, pero el compromiso es muy difícil.

SHADE, 54 (S. Azócar). — La pupila de Luis Alvarez B.

reapareció en esta cancha finalizando tercera, ed El Sol, en 1.400 metros, sufriendo muchos contratiempos. En Santiago cumplió meritoria campaña. Es una de las mejores potranas de la generación. Ha seguido su training sin interrupciones y llegará a la disputa de este compromiso en el mejor estado. Defenderá nuestro pronóstico.

WESTBROCK, 54 (J. Manriquez). — Séptima de La Viña en 1.400 metros. Otra que aún no abandona la categoría de perdedora. Aunque su estado es excelente estará aventajada por varios de sus rivales.



SACRAMENTO. — Una de las mejores opciones de "Polla de Potrillos". Sus mejores actuaciones las ha tenido en el Hipódromo de R. Allen.

# CAJA DE PREVISION DE LOS CARABINEROS DE CHILE

DEPARTAMENTO DE PROPIEDADES

CALIFICACION DE PUNTAJE PARA OPTAR A LA COMPRA DE VIVIENDAS ECONOMICAS UBICADAS EN LA POBLACION "EXEQUIEL GONZALEZ CORTES", de Santiago:

De acuerdo a las disposiciones del DFL N.º 2 de 31 de Julio de 1959 y Decreto N.º 148 del Ministerio del Trabajo y Previsión Social, de 29 de Marzo de 1963, se comunica a los señores imponentes que reúnan los requisitos, podrán presentar antecedentes para calificar su puntaje para optar a las siguientes propiedades ubicadas en Santiago, Población "EXEQUIEL GONZALEZ CORTES":

NUMERO DE VIVIENDAS: 25. UBICACION: Manzana "R", Colectivo N.º 75, Sector VI. VALOR: Roles 615 al 619, Eº 19 645 50. Roles 1434 al 1443, Eº 19 223 50. Roles 2488 al 2497, Eº 19 015 50. DISTRIBUCION: 3 dormitorios, living-comedor, cocina y baño y baño. SUPERFICIE: 95 m2. PLAZO AMORTIZACION: 360 cuotas.

Las condiciones completas están contenidas en el Formulario-Oferta que se encuentra a disposición de los interesados en el Departamento de Propiedades de la Caja de Previsión Social, Domingo 940, tercer piso, Oficina N.º 308. La clasificación de los postulantes se hará de acuerdo a la Tabla de Prioridades indicadas en el Decreto N.º 148 publicado en el Diario Oficial de fecha 6 de septiembre de 1963. Por acuerdo del H. Consejo, el plazo para presentar antecedentes y solicitud de compra vence el 4 de noviembre próximo.

VICEPRESIDENTE EJECUTIVO

Advertisement for RADIOGRAFICAS DENTALES. Includes logo for SMS and text: 'SERVICIO NACIONAL DE SALUD. CENTRAL DE ABASTECIMIENTO. PROPOSTA PUBLICA N.º 1-11/65 - DE IMPORTACION. 80.000 PLACAS. PARA EL DIA 30 DE SEPTIEMBRE DE 1965, A LAS 16 HORAS. Bases y antecedentes solicitarlos en Avda. Matta 644, entrepiso, Sección Adquisiciones, de lunes a viernes, de 13 a 18 horas, y sábado, de 9 a 12 horas. EL JEFE'

Advertisement for ELGIN sewing machines. Includes image of a sewing machine and text: 'SOLO CON Eº 30 AL MES. La mejor ELGIN. Enrique Palma ESTADO 30'

# CAJA DE PREVISION DE LOS CARABINEROS DE CHILE

DEPARTAMENTO DE PROPIEDADES

CALIFICACION DE PUNTAJE PARA OPTAR A LA COMPRA DE VIVIENDAS ECONOMICAS UBICADAS EN LA POBLACION "MANUEL ANTONIO TOCORNAL", DE TALAGANTE.

De acuerdo a las disposiciones del DFL 2 de 31 de Julio de 1959 y Decreto N.º 148 del Ministerio del Trabajo y Previsión Social de 29 de Marzo de 1963, se comunica a los señores imponentes que reúnan los requisitos, podrán presentar antecedentes para calificar su puntaje para optar a las siguientes casas ubicadas en la Población "MANUEL ANTONIO TOCORNAL", de Talagante:

NUMERO DE VIVIENDAS: 20. DISTRIBUCION: Tipo "D" (12 casas), un piso, 3 dormitorios, sala estar, cocina y baño. Tipo "E" (8 casas), dos pisos, 3 dormitorios, sala estar, cocina y baño. ROLES: N.ºs 51,52 y 65 al 74. VALOR: Desde Eº 9.534 hasta Eº 11.424. PLAZA AMORTIZACION: 360 cuotas. SUPERFICIE: Tipo "D" 52,56 m2. Tipo "E" 65,84 m2.

Las condiciones completas están contenidas en el Formulario-Oferta que se encuentra a disposición de los interesados en el Depto. de Propiedades, de la Caja, 3er. piso, Oficina 308, y en las Prefecturas o Comisarias de Carabineros de las localidades de ubicación del inmueble.

La clasificación de los postulantes se hará de acuerdo a la Tabla de Prioridades indicadas en el Decreto N.º 148 publicado en el Diario Oficial de fecha 6 de septiembre de 1963. Por acuerdo del H. Consejo, el plazo para presentar antecedentes y solicitud de compra, vence el 4 de noviembre próximo.

VICEPRESIDENTE EJECUTIVO

# CAJA DE PREVISION DE LOS CARABINEROS DE CHILE

DEPARTAMENTO DE PROPIEDADES

CALIFICACION DE PUNTAJE PARA OPTAR A LA COMPRA DE VIVIENDAS ECONOMICAS UBICADAS EN LA POBLACION "CARILLAS", DE MACUL, SANTIAGO.

De acuerdo a las disposiciones del DFL N.º 2 de 31 de Julio de 1959 y Decreto N.º 148 del Ministerio del Trabajo y Previsión Social de 29 de Marzo de 1963, se comunica a los señores imponentes que reúnan los requisitos, podrán presentar antecedentes para calificar su puntaje para optar a las siguientes casas ubicadas en la Población "CARILLAS", DE MACUL, Santiago.

NUMERO DE VIVIENDAS: 20. UBICACION: Macul, pasado Punta de Rieles. DISTRIBUCION: Casas 1 piso, 3 dormitorios, sala de estar, cocina y baño. SUPERFICIE: 54,40 m2. TIPO DE VIVIENDAS: N.º 0 358. VALOR: Eº 9 565 50 a Eº 9 618. ROLES: N.ºs 196 al 213. PLAZO DE AMORTIZACION: 360 cuotas.

Las condiciones completas están contenidas en el Formulario-Oferta que se encuentra a disposición de los interesados en el Depto. de Propiedades de la Caja, calle Santo Domingo 940, 3er. piso, Oficina 308, y en las Prefecturas o Comisarias de Carabineros de las localidades de ubicación del inmueble.

La clasificación de los postulantes se hará de acuerdo a la Tabla de Prioridades indicadas en el Decreto 148, publicado en el Diario Oficial de fecha 6 de septiembre de 1963. Por acuerdo del H. Consejo, el plazo para presentar antecedentes y solicitud de compra vence el 4 de noviembre próximo.

VICEPRESIDENTE EJECUTIVO

NOTAS SOCIALES

EN EL INSTITUTO DE CULTURA... MATRIMONIO... COCTEL... BAUTIZO... EN MEMORIA DEL SEÑOR JOSE DE LA VEGA ESPINOZA... MATRIMONIO CRUZ FRESNO... MATRIMONIO CONCERTADO... BUENOS AIRES... MONTA... VIDEO...

MATRIMONIO GUINEZ MENDEZ-SANTELICES CUEVAS.



Señora LUCIA SANTELICES CUEVAS, cuyo matrimonio con el señor Gustavo Guíñez Méndez se efectuó hoy a las 18 horas, en la Parroquia San Bernardo de Providencia. Serán padrinos de la novia, don César Santelices Pinto y la señora Emilia Cuevas de Santelices, y del novio, don Gustavo Guíñez Carrasco y la señora Marta Méndez de Guíñez.

MATRIMONIO CONCERTADO... DICCION CANTO... FABRICA CARTERAS "RILOF"...

MATRIMONIO NAPOLI FRANCO-CONCHA MOLINARI.



Se han dirigido a Italia —en la nave italiana Giuseppe Verdi— el matrimonio Napoli-Concha, cuyo enlace se efectuó el día 3 de agosto, en esta capital. La violinista chilena se radicará en Milán, en donde se graduó en 1964. El compositor Carlo Napoli, su esposo, es hijo del Director del Conservatorio "Giuseppe Verdi", de dicha ciudad. Deseamos a estos jóvenes artistas nuevos éxitos y un mundo de felicidad.

¿QUIEN RECIBE LAS UTILIDADES DE COPEC?



Podría ser usted... su hijo... su padre... o su cuñado. Hay 16.500 personas, iguales a Ud., que reciben las utilidades de COPEC...

PARCELACION ALMENDRAL DE MACUL... ¿CUALES SON SUS PLANES AGRICOLA-INDUSTRIALES? LOGRE EL EXITO... CARLOS OSSANDON G. SECCION PARCELACIONES Y N.E. NUEVA YORK 25

DISCOS CELEBRE EL 18 A PRECIOS POPULARES... HOY DIA DOMINGO DIA DE USAR DOLLY PEN... OFERTAS QUE CONVENCEN... PIJAMAS... GUARDAPOLVOS... DELANTALES... PINTORAS SEÑORAS...

MAQUINAS DE ESCRIBIR PORTATILES "HERMES" Fabricación Suiza 10 MESES PLAZO IMPORTADORA JOK BANDERA 86 - STGO. TELEFONOS 88277 - 60410

LA PALMERA TORTAS PASTELES Y GALLETAS ALAMEDA 790 TELEFONO 34743

COPEC 1935-1965 30 AÑOS de COPEC UNA EMPRESA NACIONAL QUE ABRE PASO AL PROGRESO DE CHILE

CINES

ASTOR, Estado 257 (392112). - 13, 15, 16, 19 y 22 horas: El mundo está loco, loco, loco. EE. UU. Comedia. Mayores y menores.

CENTRAL, Huérfanos 930 (33555). - 13, 15, 16, 19 y 22 horas: Topkapi. EE. UU. Comedia. Mayores 14 años.



THE ANGELOS, Tommy and Dolle, equilibristas acrobáticos skater-rollers, de Nueva York, hacen gran suceso en los nuevos show-circus de Alameda N° 1461.

ESPAÑA. - 14, 16, 15, 19 y 22 horas: Ventolera. Española. Comedia. Mayores de 14 años.

HOY TRES SHOWS, NUEVO CIRCO "BUFFALO BILL", 1965, HOY CARPA ALAMEDA 1461

Gallardamente ratificó su cartel de Argentina el nuevo elenco 1965, del Circo Norteamericano "Buffalo Bill 1965", ayer, ante nutrida concurrencia en la carpa moderna de Alameda 1461, entre Amunátegui y San Martín.

SANTA LUCIA, Av. B. O'Higgins 613 (34718). - 13, 19 y 22 horas: En busca del paraíso. EE. UU. Descripción. Menores.

LA NUEVA Compañía Circense del "Buffalo Bill 1965" es francamente buena, impecable. Nuevos elementos internacionales que en el redondeo alio de dicha confortable carpa, lucen un nuevo estilo, que agrada a todos los sectores del público capitalino.

GUIA DEL ESPECTADOR

SANTA LUCIA, Av. B. O'Higgins 613 (34718). - 13, 19 y 22 horas: En busca del paraíso. EE. UU. Descripción. Menores.

ROTATIVOS

ALAMEDA, Av. B. O'Higgins 2987 (91254). - Rotativo desde las 13 horas hasta las 13 horas: El premio. Coarzonas heridos. Extra: Manibombas y dibujos animados.

GRAN AVENIDA, Gran Avenida 4830 (52163). - Rotativo desde las 14 horas hasta las 14 horas: Imperio de audaces. Hércules, Sansón y Ulises.

PACIFICO, Huérfanos 1147 (62921). - Rotativo desde las 13 horas: Fuera de la ley del matrimonio. Italiana. Libertad, Vivaceta 1564 (361627).

MONACO, Arturo Prat 715 (382845). - Rotativo desde las 13 horas: Amor de una doncella. La cita. Confidencias.

LIBERTAD, Vivaceta 1564 (361627). - Rotativo desde las 14 horas: Así era Pedro Infante. La bella Lola. El amor llegó de Jalisco.

RIVERA, Diagonal Comodoro Rivadavia 1461 (36693). - Rotativo desde las 14 horas: El secreto de la comendadora.

PRAT, San Diego 2117 (50754). - Rotativo desde las 13 horas: El amor llegó a Jalisco. Así era Pedro Infante. Pá que mi sirva la vida.

¿EXISTIO ALI BABA O FUE UN PRODUCTO DE LA FANTASIA ORIENTAL? DESDE EL MIERCOLES EN LOS ROTATIVOS CITY Y YORK LA MAS MAS ACTUAL, MODERNA Y RECIENTE VERSION DEL PERSONAJE EXOTICO DE "LAS MIL Y UNA NOCHES". ESTRENO DE AMORES Y AVENTURAS DE ALI BABA EN TECNICOLOR.

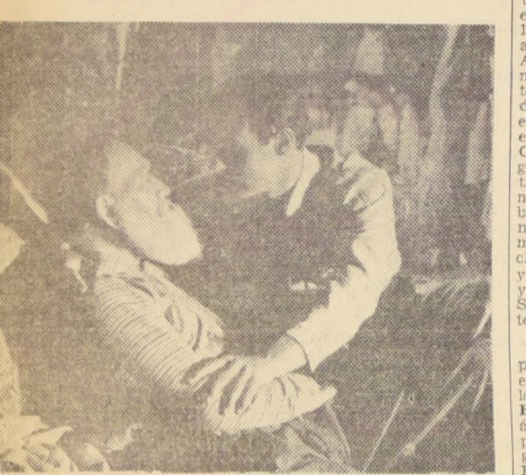

Aquí están los secretos del harem del Khan... Las torturas de los tártaros... La cueva de los 40 ladrones... Todo en tecnicolor! Se revela el apuesto galán Peter Mann en un triple papel. Al York y City el miércoles con censura para mayores y menores la producción gigante de Universal "AMORES Y AVENTURAS DE ALI BABA".

El Nuevo Circo 1965, en Alameda 1461, hoy domingo 5, cumplirá tres shows en matiné infantil a las 3; vernet 6,40, y noche 9,40, manteniéndose durante todo el mes de septiembre, Fiestas Patrias, inclusive.

Un divertido grupo de clowns, payasos musicales, tonies y excéntricos de Chile, adornan las fiestas del "BUFFALO BILL 1965", un espectáculo ágil y liviano, con los acompañamientos musicales de la gran orquesta jazzband Blue Boys del director Ray Flynn, que, por primera vez actúa en nuestra capital.

De "El Album de la Familia Trapp" INVOLVIDABLE ES LA MUSICA DE "LA NOVICIA REBELDE"

RCA Victor no titubeó en lanzar la grabación sonora de la inolvidable música de "LA NOVICIA REBELDE", en discos para todo el mundo - en Chile ya están a la venta - y de inmediato dicho sello recibió pedidos por miles de álbumes.

Advertisement for 'HOY' featuring a cartoon character and a list of products for sale at Pié 15, including radios, recorders, and kitchen appliances.

Advertisement for 'EL ALBUM DE LA FAMILIA VON TRAPP' featuring a grid of names and a description of the album's content.

Advertisement for a contest titled 'OTRO GRAN CONCURSO DE "LA NACION"' with details on prizes and rules.

HOY TRES SHOWS - CIRCUS DOMINICALES Para Sus Chicos, En Matiné a las 3.10 EN VERMUT 6.40, EN NOCHE 9.40

Advertisement for 'Carpa Moderna ALAMEDA 1461' featuring a large photo of a man and the text 'CIRCO BUFFALO BILL 1965'.

Table listing ticket prices for 'CIRCO BUFFALO BILL 1965' for various categories like adults, children, and tribunes.

Large advertisement for 'CAJA DE PREVISION DE LOS CARABINEROS DE CHILE' detailing property sales and department information.

Advertisement for 'RADIOHERMANDEZ ESTADO 22' located at 'CASI ESQUINA ALAMEDA'.

ACTIVIDADES DEL BALLE MUNICIPAL:
FUNCIONES DE DIFUSION Y
ESTRENO DE "METAMORFOSIS"

Estrenos
DE LA SEMANA



Una escena del film "El Caballero de la Rosa".

EL CABALLERO DE LA ROSA
(Der Rosenkavalier)

Producida y dirigida por Paul Czinner. Música de Richard Strauss, interpretada por la orquesta filarmónica de Viena, dirigida por Herbert von Karajan. Este ser otra cosa...

Mediante un sistema original que le permite filmar funciones teatrales famosas, el cineasta Paul Czinner nos ha brindado ya la oportunidad de ver espectáculos tales como el del Bolshoi y el Royal Ballet. Esta vez nos ofrece una representación de la ópera de Strauss, captada en colores en el festival de Salzburgo...

La producción es de 1961 y la copia está algo rayada. Cinematográficamente tiene el valor de haber superado en magnífica forma las dificultades de iluminación y filigranación en el escenario mismo...

J. N. de D.

FLYING CLIPPER

Documental Alemán.

"En el mar se encuentran los caminos de la Historia". Sobre esta base, el cine alemán ha elaborado un interesante documental, filmado con sistema MGS 70 y sonido estéreo-fónico.

El Flying Clipper, es un hermoso barco a vela, que al igual que nuestra fragata Esmeralda, es la escuela flotante en la que reciben instrucción marinera los futuros oficiales de la Armada sueca.

El espectador participa de este crucero de instrucción y de todos los incidentes del diario vivir del velero. Recorre las costas de Yugoslavia, Egipto, El Líbano, Turquía, Grecia, Italia, Francia y España.

Hay un momento en que, sin intención tal vez, surge la táctica comparación entre el sereno y hasta poético trajín en un velero de instrucción y el ajeteo trepidante y supermecanizado del diario hacer en un portaviones norteamericano.

De larga duración (118 minutos), Flying Clipper entretiene a grandes y chicos. Si bien es cierto que algunas secuencias se prolongan demasiado, no llega a cansar, gracias tal vez al fondo musical, tema liviano, como el tono general de la película.

En síntesis: para quienes gusten de los viajes y deseen disfrutar junto a sus hijos de este recorrido con Eastman Color, embarquense en el Flying Clipper.

G. P. C.

EL MUNDO ESTA LOCO, LOCO, LOCO, LOCO

Director: Stanley Kramer. Intérpretes: Spencer Tracy, Milton Berle, Ethel Merman, Mickey Rooney, etc. Norteamericana, 1963.

El tipo de humor que presenta esta película se remonta a los comienzos del cine mudo: caídas, golpes, carreras, sillitas rotas, casas destruidas, las eternas persecuciones a lo Max Sennett. Rubricando esta evocación, aparecen una serie de rostros familiares para los espectadores de unos treinta o cuarenta años atrás.

Stanley Kramer, productor y director, ha recreado este humor visual y directo, pero con un lenguaje y una técnica actuales (desgraciadamente, no ha sido posible conocer en Chile la versión en Cinerama con una sola proyectora que se dio en otros países).

Por supuesto que fue la sociedad la que empujó a Eddie Pedak (Alain Delon) a ser un ladrón otra vez. Y lo fue por última vez, porque después lo matan y se acaba la película.

Por supuesto que fue la sociedad la que empujó a Eddie Pedak (Alain Delon) a ser un ladrón otra vez. Y lo fue por última vez, porque después lo matan y se acaba la película. Por más que Ralph Nelson, el Director, le hizo empeño en presentar problemas humanos en un contexto policíaco, no pudo, y eso que la historia carece de un "happy end".

De todos modos, algo de bueno tiene la película. En verdad, no es como para aburrirse mucho, y ninguna persona de la sala se paró para irse antes de que terminara.

El Director encarnó la parte terrorífica en el actor John Davis Chandler, y la parte sexual corre a cuenta de Alain Delon y de Ann-Margret, más de Delon que de la Margret, porque apasiona más el apasionamiento de Alain que lo que exhibe Ann.

Después el film se torna normal. La crítica cinematográfica de esta columna ha sido hecha por Gladys Pinto Celedón, Jimena Novoa de Dora, María María Raggio y Patricio Ríos Segovia.

ILUSTRE MUNICIPALIDAD DE SANTIAGO
TEATRO MUNICIPAL
ARTE MODERNO
Director artístico: OCTAVIO CINTOLESI

GISELLE
M. DALE (del Royal Ballet)
S. ZAPATA.
DOMINGO MATINEE 15.30 HORAS.
MATINEE DEDICADA A LOS NIÑOS.

FERIA DEL DISCO
VENDE MAS Y MAS BARATO
DISCOS 45 A Eº 1 3313 A Eº 4
LONG PLAY DE 12" STEREO Eº 6
CAJAS DE MUSICA CLASICA
OPERTAS CON 50% DE DESCUENTO.
ESTADO 26

Pilotos Suicidas
(The Kamikaze)
LA ACCION NAVY Y AEREA MAS ESPECTACULAR DE LA SEGUNDA GUERRA MUNDIAL!
PILOTOS QUE ASOMBRARON AL MUNDO!

MARTES-7 DUCAL
LA VIENE LA FAMILIA TRAPP!
Entradas en venta.

LA NOVICIA REBELDE
THE SOUND OF MUSIC
JULIE ANDREWS (OSCAR 1965)
CHRISTOPHER PLUMMER
ELEANOR PARKER RICHARD HAYDN
PRODUCCION Y DIRECCION: ROBERT WISE

- CIRCOS
CARPA MODERNA, Alameda 1461
CAUPOLICAN, San Diego 840
TEATROS
ANTONIO VARAS, Morandé 23

- REVISTAS
COUSIRO, San Ignacio 1249
OPERA, Huérfanos 837
PICARESCO, Recoleta 348
CINES COMUNALES
AVENIDA (Buenos Aires)

REGRESO CONOCIDA CINEMATOGRAFISTA
LA SEÑORA Flor Auth Caviedes, quien regresó recientemente de Europa a donde viajó invitada al 4º Festival Internacional de cine efectuado en Moscú...

SANTA JUANA
G BERNARD SHAW
PRESENTA EL ITUCH
HOY 18:30 Hrs.
T. ANTONIO VARAS

Eº 188 LIVINGS
MODERNOS Materiales de Primera con Póliza de Garantía por 10 años.
LA FABRICA
SAN IGNACIO 41 FONDO 88161

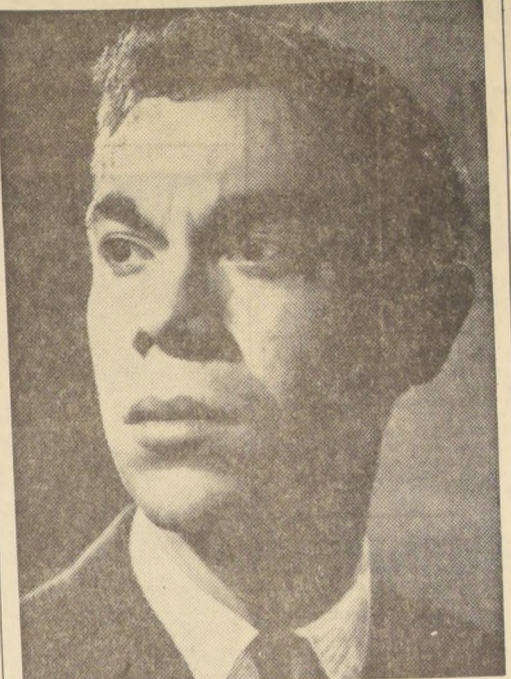

GERMAN SILVA, joven valor de nuestra danza, que estrena en la próxima semana su tercer ballet...

HOY TRES ESPECTACULOS, CIRCO
"LAS AGUILAS HUMANAS" 1965
TEATRO CAUPOLICAN

El redondel artístico del Teatro Caupolicán, cada año engrandecido mediante las atracciones que presenta en el elenco de cada temporada, realismo su gran prestigio nacional con último programa 1965 que aplauden todos los sectores del público de Santiago.



CHISPEANTES, MAGNIFICOS CLOWNS MUSICALES FRANCESES "LES ORTANIS", hoy desbordarán alegrías en los tres programas dominicales del "Caupolicán".

LA MAGIA DEL GRAN CIRCO EN SANTIAGO... HOY EN EL REDONDEL TEATRO CAUPOLICAN

PADRES traigan a sus niños
NIÑOS traigan a sus padres
Hoy Tres Espectáculos Dominicales, Matiné A Las 3, Vermut 6.40 Y Noche 9.40... Teatro "Caupolicán" El Redondel Luminoso De Mayor Prestigio Y Calidad Internacional En Chile

IRIASSE CON "LOS CUATRO BRUJOS" RECORD DE CARCAJADAS. Parodia de "Las Cuatro Brujas" en la refalosa "A dónde vas soldado".
HOY A LAS 3. MATTINEE INFANTIL: VERMUT, 6.40, Y NOCHE, 9.40.

CIRCO LAS AGUILAS HUMANAS Teatro Caupolican
Riense con "LES ORTANIS", notables clowns payasos musicales franceses, 2 señoritas sexy y 2 graciosos.
Vértigo emocional, THE MITCHELL BROS, patinadores suicidas skater-rollers. JUMBO Y DUMO. ELEFANTES TWISTEROS

Table with ticket prices for different seating areas at the Caupolicán circus.

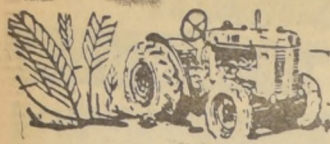

# Agricultura MECANIZACION Veterinaria

## ESTIERCOL DESHIDRATADO UNA NUEVA FUENTE DE ENTRADA PARA LECHERIAS Y LOS GANADEROS

Ganadero británico dá diversos usos a su secadora agrícola y vende a 100 libras esterlinas la tonelada de abono seco. — Nuevo procedimiento para comprimir forraje ensilado.

LONDRES, Telemundial. — El señor G. Jenkins, de East Maccalls Farm, Lingfield (Sussex, Inglaterra), utiliza su secadora agrícola para varios fines. No sólo seca el grano con que alimenta a su ganado, sino que deseca además 500 toneladas anuales de su propia hierba; deshidrata piensos deteriorados por el agua (que el compra baratos) para dar al ganado de su granja alimentos concentrados y mixtos; y elimina la humedad del estiércol que le proporcionan sus 195 vacas lecheras, estiércol que vende al por menor a casi 100 libras esterlinas la tonelada

y que suministra ensacado a tiendas abastecedoras de artículos de jardinería en 80 kilómetros a la redonda. Secar estiércol vacuno constituye una empresa inusual, y el señor Jenkins no la hubiera acometido de no contar ya con secadora propia en su granja. Esta máquina la diseñó él mismo y la hizo construir casi por completo en la granja, aunque en parte fuera fabricada por una firma de ingenieros londinenses con arreglo a sus especificaciones. Tan pronto estuvo en funcionamiento decidió utilizarla cuanto le fuera posible.

El estiércol, que contiene pequeñas cantidades de paja y aserrín procedente de las camas del ganado, y cuya li-

quidez deben ser moderada para que el secado se lleve a cabo felizmente, pasa al elevador automático desde un es-

parcador de fimo, que es un remoque de plataforma larga y baja, utilizado para transportar y extender abono de

establo. En la parte trasera lleva unos mayales giratorios que, en la forma habitual, van despidiendo abono a medida que avanza el esparcidor, extendiéndolo ampliamente por el terreno. En este caso, sin embargo, los mayales móviles garantizan que la materia depositada en el elevador sea de consistencia uniforme.

### NUEVO PROCEDIMIENTO DE COMPRIMIR FORRAJE ENSILADO

LONDRES. — Cargar peso sobre el forraje que se ensila por hacinamiento soterrado, a fin de reducir su temperatura, puede redundar en un aumento del 10% o más, de la substancia comestible almacenada. La única dificultad radica en que poner encima una capa de tierra o piedra caliza, que es uno de los métodos más comunes, no sólo lleva tiempo y trabajo, sino que puede presentar otros inconvenientes. Ahora, en la granja experimental de Luddington, cerca de Stratford-on-Avon (Warwickshire, Inglaterra), se ha dado con un procedimiento de comprimir fo-

rraje ensilado, que parece resultar más sencillo y económico, consistente en superponer una tongada de costales de fertilizantes medio llenos de arena, tierra o piedra caliza. En Luddington, a fin de cargar peso sobre silos recién hechos, se usó un tiempo traviesas de madera para vía férrea, superponiéndolas a una capa de sacos de papel que se colocaba, a su vez, sobre otra formada por láminas de plástico; pero las traviesas eran pesadas y engorrosas de manejar. Por otra parte, resultaban más fáciles de retirar que la tierra o piedra caliza cuando había que sacar existencias del silo. Tras ensayar varios procedimientos de compresión, los investigadores de Luddington creen haber hallado ahora la solución en las bolsas que se fabrican en grueso plástico transparente para el suministro y almacenamiento de abonos químicos. Si para vaciarlos se rasga su boca, llenándolos después a medias de tierra u otra substancia parecida, resultan fáciles de poner y quitar sobre el montón de forraje ensilado; no se pudren; impiden que se deposite tierra en el silo; y, ahorrando tiempo y trabajo, ahorran también dinero.

## PROMEDIO DE AUMENTO DE PESO EN VIVO DE TOROS

Empleo del heno viejo para prevenir el meteorismo.

LONDRES. — Durante la segunda prueba de rendimiento cárneo que se organizara en los terrenos de exhibiciones de la Royal Agricultural Society of England (Real Sociedad Agrícola de Inglaterra), en Stoneleigh, Warwickshire, los aumentos de peso —en vivo— experimentados por nueve toros de la raza Devon para carne fueron, por término medio, de 1,3 kg. al día. Dos de esos animales aumentaron de peso a un promedio diario de 1,6 kg. el uno y de 1,5 kg. el otro, medidas ambas que pueden calificarse de notables.

En la prueba, además de los ejemplares Devon, figuraban toros pertenecientes a las estirpes de Sussex, Hereford, Aberdeen Angus, Belted Galloway y Devon Meridional (de las dos estirpes originarias del Condado de Devon, situado en el oeste de Inglaterra), la que lleva ese nombre se cria para producción de carne exclusivamente, mientras que la Devon Meridional se destina a la doble producción de carne y leche.

Los toros llegados a la prueba contaban, por término medio, siete meses de edad. Y tras concederles seis semanas de "aclimatación" se procedía a registrar las ganancias de peso y alimentos ingeridos durante veinte semanas.

El toro Devon que experimentara los mayores aumentos de peso pertenece al señor G. M. Hunter, de Tibrooke Grange, Kilbolton, Hunting-donshire.

### RECOMIENDASE HENO VIEJO PARA PREVENIR EL METEORISMO

LONDRES. — Para combatir el meteorismo del ganado, he aquí lo que recomienda un granjero de Cornualles. El señor J. Stephens, de Chycese Farm, Cusgarne, Truro (Cornualles), si teme que esa enfermedad —distensión por gases en el estómago— afecte a sus animales cuando los lleva a pastar, esparza por el terreno unos cuantos haces de heno viejo y corroso. No importa que éste —así lo asegura el señor Stephens— resulte poco apetecible. Si no hubiera heno serviría la paja de trigo, siempre que fuera fibrosa.

Dicho granjero cree que las vacas comerán espontáneamente el heno viejo o la paja para eliminar —o absorber— los gases y los malos olores que parecen saber que cantidad necesitan para contrarrestar los efectos de tal afección.

### Radios de automóvil

Para todos los coches. "AUTRONIC". Alameda 238

### AGRICULTOR

APERTOS PARA LABRANZA EN CARAMELO Y SUELA. Reich y Cia. Ltda. Avenida Bernardo O'Higgins N° 3786 Fonos 90206-97328

## ESTE CAMPESINO TENDRA UNA VIVIENDA CONFORTABLE



Este campesino de Aconcagua, cuya vivienda fue destruida por el sismo del 28 de marzo pasado, tendrá una nueva casa de acuerdo con las gestiones que está realizando Promoción Popular. Los dueños de fundo de la zona damnificada se habían comprometido a reconstruir las viviendas de los trabajadores del campo, existentes en sus predios, que fueron destruidas por el sismo, pero hasta la fecha no habían cumplido esta obligación contraída. El Consejero de Promoción Popular, don Sergio Ossa en visita recientemente realizada a la zona

damnificada comprobó personalmente esta situación, ahora con el pleno respaldo del Gobierno del Progreso está realizando las gestiones necesarias para que estos campesinos tengan sus viviendas confortables. Los dueños de fundo cumplirán el compromiso contraído con el Gobierno y con sus trabajadores. A través de los vicios del Trabajo y otras entidades se fiscalizará la situación, ya que el Gobierno estima que ya pasó la época en que los campesinos eran objetos de explotación.

## ¡BANDERAS CHILENAS! Y GLOBOS PRECIOS POR MAYOR

BRIN YARUR INALTERABLE	
80x57 centímetros, docena	E° 39
60x90 centímetros, docena	48
30x120 centímetros, docena	66
160x140 centímetros, docena	228
BANILLA REFORZADA INALTERABLE	
105x70 centímetros, docena	E° 108
150x100 centímetros, docena	180
210x140 centímetros, docena	450
BANDERAS DE SEDA CON PALO	
14x8 centímetros, ciento	E° 17
20x12 centímetros, ciento	29
30x18 centímetros, ciento	73
46x32 centímetros, ciento	175
Extranjeras, 33x20, ciento	100
Plásticas en tiras de 100, 22x13 centímetros, la tira	3,50
GLOBOS DE GOMA	
Redondo, jaspados, N.º 6, gruesa	E° 8,40
Redondo, jaspados, N.º 8, gruesa	13,20
Redondo, jaspados, N.º 16, gruesa	24,00
Redondo, jaspados, N.º 20, gruesa	42,00
Zepellin, jaspados, mediano, gruesa	16,00
Zepellin, jaspados, grande, gruesa	24,00

VENTAS POR MAYOR Y MENOR  
Somos fabricantes y distribuidores. Nuestros precios son los más bajos.

Despachos a provincia previo pago anticipado.  
Gran surtido en hilo para volantín.  
Almacén Distribuidor de la Industria Chilena BANDERA 660



## CARROS DE ARRASTRE

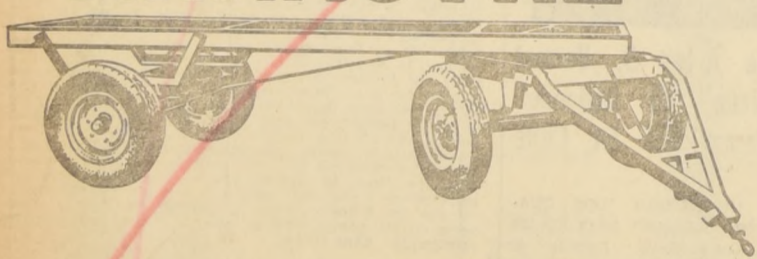

Aumentan la rapidez en el desplazamiento de materias primas y productos.

Existencia permanente y variados modelos.

El Banco del Estado los ofrece con CREDITOS AGRICOLAS con el fin de mejorar los rindes de producción.

PARA QUE CHILE CONSUMA SU PROPIO PAN, QUE PRODUZCA SU PROPIO TRIGO.



BANCO DEL ESTADO DE CHILE  
SECCION COMERCIAL

OPTICA PINCUS  
MONEDA 1037 FONO 88244 STGO.  
OPTICO DIPLOMADO EN CHILE Y EUROPA

CABLE DE ACERO  
GALVANIZADO y NEGRO  
Stock permanente:  
6-12-7 6-24-7  
6-7-1 6-19-1  
6-27-1 6-37-1  
de 14 a 34 diámetro.  
Reich y Cia. Ltda.  
AVENIDA BERNARDO O'HIGGINS N.º 3786.  
Fonos: 90206-97328

DROGUERIA MICHELSON S. A. OFRECE

para entrega inmediata:

- Acete de Hígado de Bacalao de Noruega.
- Amonio Sulfato.
- Azul de Metileno.
- Cloroformo.
- Cuano Danés para fabricación de quesos.
- D.D.T. en polvo.
- Fenotiazina.
- Fenolina.
- Lindano Merck.
- Manganeso Sulfato Paraformaldehído en polvo.
- Potasa Cáustica.
- Potasio Permanganato.
- Soda Cáustica.
- Sulfas.
- Sulfato de Zinc.
- Vitaminas para piensos de la marca Merck y complementos dietéticos para animales.
- Yodoformo.
- Yodo Metálico.
- Yoduro de Potasio.
- Agujas hipodérmicas y de suturas.
- Algodón hidrófilo.
- Vendas, telas adhesivas y toda clase de drogas y accesorios de farmacia y artículos de veterinaria.

Av. República 290, Teléfonos 90088 - 91245 - 97554, Casilla 4599, Stgo. — Horas de atención: de 9 a 18.15 horas.

tracy  
MAIZ HIBRIDO CERTIFICADO

Repuestas WILLYS Jeep  
CARLOS COPETTA G. e Hijos Ltda.  
Siempre EL MEJOR SURTIDO LA MEJOR ATENCION LOS MEJORES PRECIOS  
AHORA EN: AVDA. BULNES 265 FONO 68907 - SANTIAGO.