

lectar así.

A las 18 Horas Llega Hoy el Presidente Frei

(Información en página 5)

LA NACION

Año XLIX — Santiago de Chile — Sábado 30 de Octubre de 1965 — Precio: E° 0,20 — Edic. Aérea: E° 0,25 — N.º 17.496

Edición de 24 páginas — En dos secciones	
Crónica Págs. 1 y 4 a 8	Guía, Pág. 14
Redacción. 2	Arquitectura . . . 16
Política. 3	Deportes. 17 a 19
Gremios. 8	Ética. 20 y 21
Económicos. 10	Boletas. 22
Social. 11	Provincias. 23
Teatros. 12 y 13	Magazine. 24

DIJERON FREI E ILLIA EN MENDOZA:

Importante es lo que nos Une y no lo que nos Separa

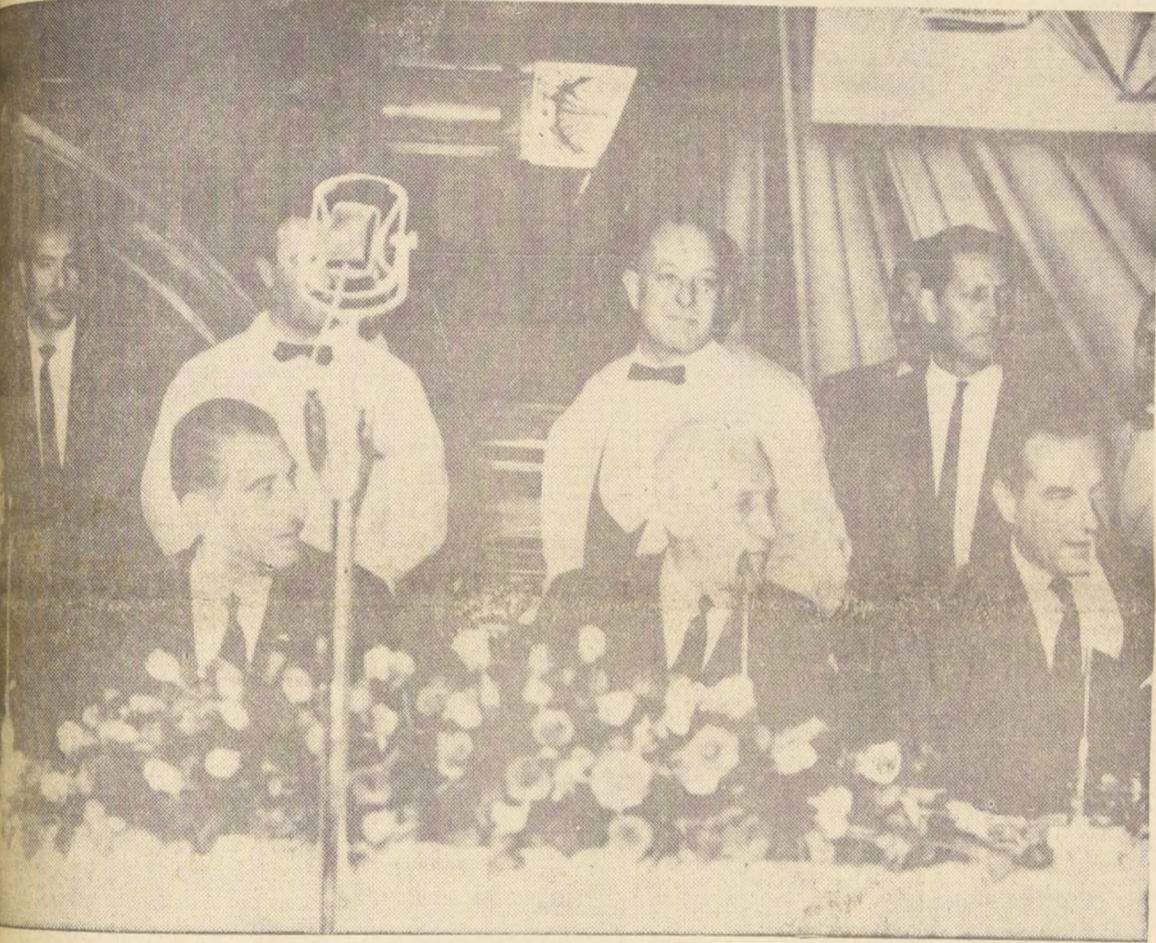

Intenso de sesiones de trabajo de los Presidentes de Chile y Argentina, Eduardo Frei y Arturo Illia, tuvo un alto al mediodía con un almuerzo, al que concurren ambos Mandatarios, Miguel Ángel Zavala Ortiz, a la izquierda, y Gabriel Valdés Subercaseaux, a la derecha.

Los Presidentes y los Ministros de Relaciones Exteriores de los dos países, Miguel Ángel Zavala Ortiz, a la izquierda, y Gabriel Valdés Subercaseaux, a la derecha.

Sin protocolo conversaron y pasearon por las calles los dos Mandatarios.— En un teatro de Mendoza, Frei se reunió con la entusiasta colonia chilena residente.— La reunión de ambos Jefes de Estado dejó cimentado el camino por donde debe marchar la complementación de los dos pueblos.— Emotiva ceremonia en la Sala de la Bandera, de la Gobernación, donde se conserva el Pabellón de los Andes.— Frei dijo: "América Latina está cansada de palabras y espera que nosotros actuemos con eficacia. Queremos colaborar con todas las naciones del hemisferio latinoamericano con los pies firmes en el pasado y la mirada extendida hacia el futuro".— A sus connacionales residentes en Mendoza, el Mandatario expresó: "Chilenos y argentinos, yo creo que ya es hora de que algún Presidente diga: Compatriotas de esta Gran Patria que se llama América Latina"

(De Nuestros Enviados Especiales)

JENARO MEDINA y RAUL ZAMORA

(AMPLIAS INFORMACIONES EN PAGINAS 4 Y 5)

217 Familias de La Calera Recibieron Casas Dignas Como les Prometió Frei en la Campaña Presidencial



He aquí el afiche en que el candidato presidencial Eduardo Frei anuncia que desde el Gobierno lucharía por dar a cada chileno un hogar digno. La madre que aparece tendiéndole la mano al candidato recibió ayer su casa, en una población levantada con elementos y asesoría técnica del Gobierno, pero con el esfuerzo de cada uno de los pobladores. Se cumplía así la promesa y se predicaba el ejemplo de superación con trabajo colectivo.



Entusiasmo de la población de Mendoza por la visita del Presidente Frei, que no solo se demostró entre los adultos, sino que también los niños salieron a las calles a vitorear al Mandatario. El homenaje infantil se tradujo en gritos de entusiasmo

al paso de Frei, y la agitación de miles de banderitas chilenas y argentinas, como puede apreciarse en el grabado. Entre esos niños, había centenares de nacionalidad chilena, pues en la provincia de Mendoza viven más de 80 mil chilenos.

LA DEMOCRACIA CRISTIANA CELEBRARA CON DIVERSOS ACTOS PRIMER AÑO DE GOBIERNO

Se efectuará una reunión ampliada de dirigentes, parlamentarios y Ministros, en el Balneario de Cartagena.— Por su parte, la Juventud ha organizado la "Semana de la Patria Joven"

Con motivo de cumplirse un año de Gobierno, el Partido Demócrata Cristiano efectuará una serie de actos en los cuales se analizará todo lo realizado y por realizar, con un sentido de profunda autocrítica y de amplio estudio.

Los actos se iniciarán con una visita que harán los parlamentarios demócratacristianos al Presidente de la República, don Eduardo Frei. El motivo principal de la visita será saludar al Primer Mandatario en calidad de

legisladores. Los Senadores y Diputados PDC llegarán a La Moneda, el miércoles 3 de noviembre próximo, a las 12 horas.

REUNION AMPLIADA

Al día siguiente, el jueves 4, a las 11 horas, se iniciará una reunión amplia de parlamentarios demócratacristianos, además de los asesores del Departamento Técnico de esa colectividad política, en el Balneario de Cartagena.

En Santiago, el martes 2 de noviembre próximo, a las 20 horas, en la Plaza Vicuña Mackenna, frente a la Sede Central del Partido Demócrata Cristiano, se desarrollará un gran acto con participación de los siguientes grupos artísticos:

Conjunto folklórico de la 5ª Comuna, grupo teatral de la 7ª Comuna, conjunto dramático de Quinta Normal, "Los de Pagueala" conjunto artístico de la 4ª Comuna, Agrupación Artística Demócrata Cristiana del Liceo Nº 1 de Niñas, conjunto artístico del Liceo de Hombres Nº 17, grupo folklórico de Melipilla y conjunto artístico de la Universidad Técnica del Estado.

1ª EXPOSICION ARGENTINA DE ENVASES DE CELOFAN



Invitados por RAYON SAID INDUSTRIAS QUIMICAS S.A., se han dirigido a Buenos Aires, para asistir a la Primera Exposición Argentina de Envases de Celofán, los representantes de las principales firmas convertidoras de papel celofán de nuestro país. Aparecen en el grabado, de izquierda a derecha, los señores Federico Morgado, de In-

dustrias Ambrosoli S.A.; José Vázquez, de la firma Jorge Fragnoni; Alfonso Briones, subgerente de RAYON SAID INDUSTRIAS QUIMICAS S.A., productores de papel celofán en Chile; Armando Mujica, de la firma Jorge Fragnoni; Enrique Vergara, de Envases Modernos S.A.; y Ronald Biggs, de "Alusa" S.A.

INCONVENIENCIA DE REUNION DE CANCELLERES EN BRASIL SEÑALA EL CONSEJO DEL PDC

Declaraciones de la Juventud Demócratacristiana sobre situación política del Brasil y la Reforma Agraria

Tanto el Consejo Nacional del Partido Demócrata Cristiano, como el de la Juventud de esta colectividad política, emitieron ayer sendas declaraciones en la que condenan el régimen de Gobierno existente en Brasil y expresan la inconveniencia de que Chile concurre a la reunión de Cancelleres que se efectuará en Río de Janeiro el próximo mes.

En una declaración firmada por el senador José Musalem, primer vicepresidente del Partido, y por Sergio Pizarro Mackay, Director del Departamento Internacional de esta colectividad política, se señala que Chile debe abstenerse de asistir a esta Conferencia y "evitar

prestarla con su presencia de país libre y democrático". El siguiente es el texto de la declaración del Consejo Nacional del Partido Demócrata Cristiano:

"1º) Este nuevo Golpe de Estado perpetrado por el Gobierno del Mariscal Castello Branco, no es sino la lógica consecuencia del clima de violación de los derechos humanos fundamentales que impera en Brasil desde el golpe que derrocó al residente constitucional Joao Goulart.

Se han encarcelado políticos, dirigentes sindicales y hasta sacerdotes, se ha privado de sus derechos políticos a destacadas personalidades y se han cerrado universidades. La última en sufrir esta suerte fue la Universidad de Brasilia.

Dentro de este clima, se han verificado recientemente elecciones, que han sido adversas al Gobierno. Ahora se agrega a lo anterior la disolución de los partidos políticos y nuevas medidas represivas.

2º) El nuevo golpe demuestra, una vez más, hasta dónde puede llevar la doctrina de las fronteras ideológicas y la distinción entre regímenes militares "buenos y malos", doctrina que ha sido impugnada por todos los demócratas del continente, aún dentro del propio Senado de los Estados Unidos.

3º) El Partido Demócrata Cristiano condena, sin distinción, todos los golpes militares y toda conciliación de los derechos humanos fundamentales, sea cual fuere el signo bajo el cual se perpetren, así como la instalación de regímenes de fuerza que favorecen la subversión y la violencia al impedir toda expresión de la voluntad popular.

4º) Frente a los graves sucesos de Brasil, el Partido Demócrata Cristiano señala la inconveniencia de la participación de Chile en la Conferencia Interamericana convocada por la OEA en Río de Janeiro para el próximo mes de noviembre, concurrir a esta reunión en la situación política actual sería no advertir la aleccionadora experiencia de la Décima Conferencia Interamericana, celebrada en 1954 en Caracas, bajo la dictadura de Pérez Jiménez. Chile debe abstenerse de ir a esa Conferencia y evitar prestarla con su presencia de país libre y democrático. (Fgcs). JOSE MUSALEM, S., Consejo Nacional Partido Demócrata Cristiano; B. SERGIO PIZARRO MACKAY, Director Departamento Internacional"

LA JUVENTUD

Por su parte, la Juventud Demócratacristiana, entregó otra declaración, en la que expresa que su Consejo Nacional ha acordado: 1) Pedir que el Canciller no asista a la reunión de Río de Janeiro; 2) Solicitar el retiro de nuestro Embajador en Brasil; 3) Hacer un llamado a todas las fuerzas democráticas para realizar una manifestación de repudio a la dictadura de Castello Branco; y 4) Instar a los parlamentarios de la Patria Joven para solicitar una sesión especial de la Cámara de Diputados para tratar este problema.

La declaración expresa en parte de ella:

"Muchas concesiones hemos hecho los latinoamericanos, y mucho también hemos debido soportar. Las tensiones y los odios se acentúan, la salida fatalmente será una: la violencia. Si las lecciones de África, de Asia y de su propio pueblo han sido insuficientes, en nuestras tierras deberemos de dar la última y definitiva lección de rebeldía y de fuerza en contra del imperialismo.

"El pueblo de Chile se definió hace ya más de un año que en nuestra tierra un proceso revolucionario nació. Debemos de ser consecuentes con esa definición".

Firman el documento, el diputado Pedro Cirra, presidente de la J.D.C., y Carol Pinto, secretario general.

REFORMA AGRARIA

El Consejo Nacional de la Juventud Demócratacristiana, en relación al anteproyecto de Reforma Agraria, entregó por los organismos técnicos, a la consideración de las autoridades del Partido y del Presidente de la República, entregó una declaración en la que, entre otras cosas, expresa:

"Su profunda satisfacción por la inspiración revolucionaria que informa al citado anteproyecto, por lo que acuerda hacer llegar sus públicas posiciones que agilizan el progreso a sus redactores".

"Que desea destacar su plena concordancia con las disposiciones que euallizan el proceso de Reforma Agraria y, muy especialmente, las relativas a las causas de expropiación, procedimientos expropiatorios, destino y distribución de las tierras, régimen de aguas, normas sobre sociedades y comunidades que operan en actividades agrícolas, Tribunales Agrarios, etc."

"Que desea dejar muy en claro que estima que la futura estructura agraria del país, en su totalidad, debe estar basada en la propiedad agrícola familiar y la propiedad comunitaria.

"Que en tal sentido llama a todas las juventudes a integrarse en un amplio frente de DEFENSA DE LA REFORMA AGRARIA, amenazada, antes de conocerse, por las arteras maniobras de quienes aún no se convencen que se inicia un proceso revolucionario en el que deben ceder sus absurdos privilegios en favor de las grandes mayorías nacionales.

"Que el próximo verano dedicará sus esfuerzos a la tarea de desarrollar una intensa campaña de promoción campesina."

DESTRUYE EL DESPACHO DEL PROYECTO DE FOMENTO PESQUERO

Declaraciones de Jorge Lavandero, en este sentido, expresaron una censura en su contra

El proyecto del Gobierno sobre fomento pesquero, al usar de todos los recursos dilatorios, el diputado Lavandero, reiteró en la Comisión y posteriormente a los periodistas, que se han usado recursos reglamentarios en todos sus aspectos, lo que ha impedido el rápido despacho del proyecto, ya que ha debido citarse a cinco sesiones de dos horas cada una tan sólo para aprobar en general esta iniciativa legal.

El presidente de la Comisión de Hacienda, agregó que esta materia se está discutiendo desde hace un mes y medio, en la Comisión, en circunstancias de que una delegación para el Progreso de Iquique, encabezada por el Alcalde socialista de esta ciudad, se entrevistó con él en su calidad de presidente de la Comisión para pedir a nombre de los distintos sectores el pronto despacho de dicha iniciativa, ya que hay malestar en todos los sectores, por cuanto la aprobación de este proyecto traerá solución a grandes problemas de la zona norte del país.

Lavandero expresó que cada uno debe asumir su responsabilidad frente a las peticiones que hace el puerto de Iquique. La censura deberá ser votada el próximo jueves, en la sesión ordinaria de la Comisión.

COMISION DE DEFENSA La Comisión de Defensa Nacional del Senado, despachó ayer el proyecto que otorga beneficios a los familiares de las víctimas del "Janequeo". Ahora pasa a la Comisión de Hacienda de la Corporación. Por indicación del Ejecutivo, los beneficios se hicieron extensivos a los familiares del cabo que salvó de la tragedia, pero que después se perdió al dedicarse a salvar a sus compañeros en desgracia.

LAN-CHILE

INFORMA:

CONCIENCIA A LA CADUCIDAD DE CONTRATO DE TRABAJO DE OBREROS Y EMPLEADOS DE LA MAESTRANZA DE LA LIBRERIA NACIONAL, PRODUCIDA POR EL VOTO ILEGAL DE FUNCIONES DE DIRECTOR DEL PERSONAL, SE LLAMA A

CURSO DE ANTECEDENTES

OCUPAR LAS SIGUIENTES VACANCIAS:

MECANICOS: En la especialidad de mecánica, electrónica, electricidad y telecomunicaciones.

MECANICOS: Egresados de la Escuela Industrial o equivalente en las especialidades de mecánica, electro-técnica, electricidad y telecomunicaciones.

REQUISITOS: Poseer títulos y estar inscritos en el Colegio Técnico.

MECANICOS: Ser egresados de la Escuela Industrial. Edad máxima: 25 años y tener condición física compatible con el trabajo de la empresa.

Presentar antecedentes y solicitud en la oficina de Coordinación del Personal de la Gerencia de Ingeniería, Edificio LAN, Los Cerrillos.

NOTA: El personal de la empresa que desee ser recontratado puede postular a este Concurso.

VICEPRESIDENTE EJECUTIVO

CORPORACION DE LA VIVIENDA

PREGUNTAS PUBLICAS

CONSEJO DE EQUIPOS MOTOCICLISTAS EN DIVERSAS POBLACIONES CORPORACION DE LA VIVIENDA EN SANTIAGO

Se solicitan propuestas públicas para la adquisición de aproximadamente 150 Equipos de Motobombas en las siguientes Poblaciones de propiedad de la Corporación de la Vivienda, ubicadas en Santiago: "PRESIDENTE RIOS II-C y II-B", "SAN JOAQUIN I, II y III", "PRESIDENTE SALMADIDA", "EL PINAR", "PRESIDENTE SECT. FAJA CENTRAL", "SAN GREGORIO", "DR. EXEQUIEL GONZALEZ".

Podrán participar en las propuestas los especialistas del ramo, instaladores y proveedores, siempre que acrediten previamente su calidad técnica y cuenten con el VOBº del Departamento de Construcción.

ENTREGA DE ANTECEDENTES: Hasta el día 5 de noviembre, en la Oficina de Ventas de Antecedentes, calle Serrano 45, 3er. piso.

ENTREGA DE HOJA DE DECLARACION: Hasta el día 5 de noviembre de 1965, a las 12 horas, en la misma oficina.

APERTURA DE PROPUESTAS: El día 11 de noviembre de 1965, a las 10 horas, en la oficina del Jefe del Departamento de Construcción, calle Serrano 45, 3er. piso.

EL VICEPRESIDENTE EJECUTIVO

Sala "NYLON"

Ahumada 43 - Surtido completo en ropa interior, atuendos para novias, tejidos de lana de las mejores marcas, faldas, blusas, medias.

TODA CLASE DE ARTICULOS PARA DAMAS

FIERRO CAE e IMPORTADO PERFILES CAÑERIAS y PLANCHAS FERROGLOBO LTDA 1A ROSA 2265 TEL 52792

HOY DIA SABADO DIA DE USAR DOLLY PEN

VITRINAS CROMADAS brillan con luz propia Gran variedad de modelos GALVANOMETAL Rosas 2801 fono 94865

ANTEOJOS RODOL O HAMMERSLEY AGUSTINAS 1090 ESQ. BANDERA TEL: 48075 CASILLA 3898

LA NUEVA! COCINA A GAS LICUADO gas-mac Económica·segura·portátil CON EL CILINDRO DE GAS LICUADO gas mac La nueva cocina a gas licuado GAS-MAC le brinda un mundo de comodidades a Ud. y a toda su familia. En el Hogar, la Oficina, Restaurantes, Fuente de Soda, en sus paseos, la cocina GAS-MAC se convierte en elemento indispensable por sus extraordinarias cualidades de economía, limpieza y fácil manejo. La cocina GAS-MAC es muy económica de costo y mantenimiento, es limpia, no produce olores, y no mancha. El Cambio de cilindro es sencillo y seguro. PIDA HOY MISMO UNA DEMOSTRACION DONDE SU DISTRIBUIDOR FABRICANTES: MAC LTDA. REPRESENTANTES PARA CHILE: ELECTROGAS S.A.

Sin protocolo hablan y recorren las calles los Presidentes de Chile y de la Argentina

El Jefe de Estado tuvo una amplia reunión con la entusiasta colonia chilena residente.— Homenaje al Libertador San Martín en el Cerro de La Gloria.— Un recuerdo para la Bandera de los Andes, que bordaron damas chilenas y argentinas

MENDOZA (Argentina), 29 (ANSA).—Los Presidentes de Chile y Argentina celebraron esta tarde su segunda reunión de trabajo, considerando varios de los asuntos que integran el temario de las conversaciones bilaterales. Por la mañana tuvo lugar la primera reunión, celebrada luego de un homenaje al Libertador San Martín en el Cerro de La Gloria. A la tarde, al término de un almuerzo en las bodegas Giel, se realizó un acto en el Salón de la Bandera del Palacio gubernamental de Mendoza.

PROGRAMA DE TRABAJO

Para mañana está previsto el siguiente programa: a las 8, tercera reunión de trabajo en el Palacio de Gobierno; a las 11,30 desfile militar; a las 13, almuerzo ofrecido por el Gobernador de Mendoza, Francisco Gabrielli, en honor de los dos Presidentes; a las 16, cuarta y última sesión de trabajo; a las 18, retorno del doctor Frei a su patria, desde el aeropuerto del Plumerillo.

ALMUERZO CHILENO-ARGENTINO

MENDOZA, 29 (ANSA).—En la Bodega Giel, ubicada en General Gutiérrez, Departamento Maipú, fue servido este mediodía el almuerzo en honor del Presidente de Chile, Eduardo Frei, y su comitiva. El ágape se desarrolló en un marco de gran cordialidad, ocupando ambos Mandatarios la cabecera de la mesa, junto a los miembros de las respectivas comitivas, las autoridades del Gobierno mendocino y los representantes de la empresa. Una escena pintoresca se registró en el curso del almuerzo, cuando un huaso chileno, vestido con botas negras, con altas espuelas de plata, pantalón rayado y poncho colorado, se acercó primero al Presidente Frei y luego al doctor Illia, ofreciendo vino en el "cachito", que tradicionalmente llevan huasos como un elemento más a su atuendo, que ambos Mandatarios —el doctor Illia alccionado por el Mandatario chileno— bebieron a pequeños sorbos.

NO HUBO DISCURSOS

Durante el desarrollo del acto, el doctor Illia alccionado por el Mandatario chileno— bebieron a pequeños sorbos.

POBL. VISTA HERMOZA INICIÓ CAMPAÑA PARA CONSTRUIR SEDE SOCIAL

La Junta de Vecinos Población Vista Hermosa inició una activa campaña con el objeto de incrementar fondos para construir su sede social en la propiedad que posee, ubicada en calle Campino N° 2071, y cuyos planos han sido diseñados por el Departamento de Obras de la Municipalidad de Santiago.

PASEO SIN PROTOCOLO

MENDOZA, 29 (ANSA).—Los Presidentes Frei e Illia han roto el protocolo y salido de lo fijado por el plan general de actos y encuentros mendocinos con un simpático paseo por las calles de la ciudad. Los transeúntes que los vieron pasar anoche conversando amigablemente y sonriendo aplaudieron naturalmente esta demostración de sencillez. El paseo se prolongó desde las 1.30 hasta las dos horas, momento en que los doctores Illia y Frei, se dirigieron a sus respectivas residencias para gozar de un merecido descanso.

FLORES A PRIMERA DAMA

Esta mañana "La Crónica" registró otro gesto simpático. La señora Silvia Martorell de Illia, recibió un presente floral de parte del Presidente

BANDERA DE LOS ANDES

En la ceremonia, los doctores Illia y Frei usaron de la palabra para rendir homenaje a la Bandera de los Andes, enseña bordada por damas argentinas y chilenas, que sirvió de símbolo patriótico en la campaña libertadora de San Martín.

SEGUNDA SESION

A las 18, hora local, se inició la segunda sesión. Amchileno: un hermoso ramo de rosas.

TEMARIOS DE CONFERENCIA

BUENOS AIRES, 29 (ANSA).— Señalan la prensa de hoy y los primeros comentarios políticos que en la reunión cumbre que hoy comienza sus jornadas de trabajo en Mendoza, los Presidentes de Chile y Argentina, doctores Frei e Illia centralizarán la atención en dos puntos:

a) —La integración económica latinoamericana, asunto que será tratado por la ALALC el mes próximo en Montevideo, y

b) —La próxima Conferencia de la OEA en Río de Janeiro, con vistas a la actitud que allí mantendrán los dos países.

EXPANSION POLITICA BILATERAL

El diario "La Nación", por su parte, indica que en Mendoza, Illia y Frei "tienen por delante la responsabilidad de definir el alcance de la decisión con que la Argentina y Chile pueden encarar la expansión de su política bilateral". "Esto requiere —añade el matutino— una visión clara de objetivos que vayan ordenando una acción permanente, cuyos motivos sean grandes

de cooperación a la comunidad nacional.

OTROS ACTOS

Por la noche, en el Teatro Independencia se realizó una calurosa reunión de la colectividad chilena, en la cual habló el Presidente Frei. Poco después el Primer Mandatario chileno ofreció una comida en el Golf Club del doctor Illia y su comitiva.

TRIUNFAL BIENVENIDA

MENDOZA, 29. — (ANSA).—La prensa argentina en pleno destaca a grandes titulares y en extensas notas la triunfal bienvenida tributada por Mendoza a los Presidentes de Chile y Argentina. Tras los actos y las reuniones preliminares de la víspera, los Presidentes Eduardo Frei y Arturo Illia comenzaron hoy sus sesiones de trabajo y todos los diarios atribuyen gran importancia a estas conversaciones que, como se sabe, encerrarán los diversos problemas

6.000 CONSCRIPTOS SE ESTAN FORMANDO COMO OBREROS ESPECIALIZADOS PARA LA INDUSTRIA Y LA AGRICULTURA

El Ministro de Defensa Nacional, Juan de Dios Carmona, por una red nacional de emisores dio a conocer anoche la labor realizada por las Fuerzas Armadas durante el primer año de Gobierno de Frei. Dijo Carmona:

"Las tareas de la Defensa Nacional no son una materia aislada del conjunto de la política gubernativa. Esta vieja tradición, sostenida en énfasis por este Gobierno, permite al país la búsqueda de las grandes metas de la paz, del desarrollo del progreso, de la justicia social, en pleno ejercicio de la libertad. Pero no sólo éste es el motivo de orgullo que los chilenos tienen por sus Fuerzas Armadas. No es tarea fácil referirse en pocos minutos a la inmensa y eficaz labor que en el silencio que les es natural, desarrollan nuestras Fuerzas Armadas, tanto en lo estrictamente profesional, como en las tareas



Ayer llegó a Santiago, procedente de Londres, el Jefe de Información de la British Broadcasting Corporation (BBC), el Jefe de Información de la British Broadcasting Corporation, Edwidge Harrington. En el grabado se lo ve con el Sr. Illia en la llegada a Los Cerrillos. (Foto Cerros)

En una América convulsionada, Chile tiene un significado que trasciende los límites de su territorio. Los trabajos profesionales emprendidos por el contingente chileno, subordinados a la política contingente, según la fealdad usada por el propio Comandante en Jefe del Ejército en su mensaje del Día de la Nación.

En una América convulsionada, Chile tiene un significado que trasciende los límites de su territorio. Los trabajos profesionales emprendidos por el contingente chileno, subordinados a la política contingente, según la fealdad usada por el propio Comandante en Jefe del Ejército en su mensaje del Día de la Nación.

Población de 217 casas inauguró Ministro de Defensa en La Calera

En las viviendas se instaló un grupo de familias que vivían en deplorables condiciones.— El Ministro recibió un afiche de la campaña presidencial del Primer Mandatario, en el que aparece dándole la mano a una dueña de casa obrera y prometiéndole casa digna para todos.— Esta dueña de casa, motivo central del cartel, también recibió ayer una vivienda

LA CALERA.— El Ministro de Defensa Nacional, Juan de Dios Carmona, inauguró en la mañana de ayer, a las 11 horas, una Población de 217 casas, en esta ciudad, viviendas en las que fueron instaladas familias que vi-

van en deplorables condiciones, carentes de toda clase de elementos y de los servicios más indispensables, en el sector ribereño Pedro de Valdivia, y otro grupo de familias que ocupaban, en idénticas condiciones, la Villa Prat.

Cabe destacar que esta Población, que cuenta con agua, luz y otros servicios, y que en breve contará con su propia escuela, fue construida por la Fundación de Viviendas en sólo cuatro meses, y las casas, que son del tipo prefabricadas, fueron armadas por los propios pobladores, con la colaboración del Ejército, constituyendo así un ejemplar esfuerzo comunitario. Son viviendas construidas con singular gusto artístico y ofrecen un atractivo golpe de vista.

Durante el acto inaugural, la presidenta del Centro de Madres hizo entrega al Ministro Juan de Dios Carmona de un afiche de la campaña presidencial del Primer Mandatario, en el que aparece dándole la mano a una dueña de casa obrera y prometiéndole vivienda digna para todos. Es interesante señalar que la dueña de casa, que es el motivo central de este afiche, obtuvo una casa en la Población ayer inaugurada por el Ministro Carmona, y le envía aquí al Presidente Frei, firmado, y con una nota de agradecimiento por la promesa cumplida.

Además del Ministro de Defensa, estuvieron presentes en la ceremonia el presidente de la Fundación, Daniel Sotía; el coordinador de la Operación Techo, Hugo León; Juan Astica, en representación del Ministerio de Obras Públicas; el Comandante Jorquera, del Regimiento local; el Gobernador de Quillota y el Alcalde, Diego Lillo. Posteriormente el Ministro Carmona y Hugo León, visi-

BEN CASEY



que AHORRA — AHORA hace nego el que AHORRA — AHORA hace hace negocio el que AHORRA — AHORA hace nego

La INVER\$ION más segura y productiva de Chile

UN DEPOSITO EN LAS ASOCIACIONES DE AHORRO Y PRESTAMOS

Posteriormente el Ministro Carmona y Hugo León, visi-

TELEVISION

Canal 9 - U. de Chile

14.01.—Boletín Informativo.
14.16.—El mundo de la moda.
14.33.—A ocho columnas.
15.21.—Largometraje.
16.14.—Cierre.
19.02.—Flash noticioso.
19.03.—El Club de los Guitarras.
19.23.—Telecine.
19.33.—Ángel del Espacio.
20.00.—Su Teatro con Bárbara Stanwyck
20.27.—Flash noticioso.
20.29.—Mister Lucky.
21.00.—Pantalla noticiosa.
21.12.—Hilo directo.
22.08.—Flash noticioso.
22.11.—Largometraje italiano.
22.52.—Flash noticioso.
23.53.—Cierre.

TELEVISORES GELOSO

GRAN PANTALLA RECTANGULAR DE 23" GÁRANTIA Y SERVICIO TECNICO ENTREGA INMEDIATA

TELEMUNDI CONDELL 1589 - FONDO 2367 VALPARAISO

DISTRIBUIDOR AUTORIZADO **TELEMUNDI** AGUSTINAS 698 - MONEDA 946

DISTRIBUIDORES GENERALES **Bonacic y Caro Ltda.** V. MACKENNA 2245

DISTRIBUIDOR AUTORIZADO **TELEMUNDI** PROVIDENCIA 2131 - FONDO 568038

TELEVISION

Canal 13 - U. Católica

13.15.—Los Tres Chiflados.
13.35.—Pero es mamá quien manda.
14.00.—Servicio noticioso del mediodía.
14.15.—Mientras otros duermen siesta, con Vicky de Córdoba.
14.16.—Comentarios con María E. Oyarzun.
14.25.—Desfile de Modelos, con F. Roca.
14.50.—RITMO.
15.09.—El menú del día, con Luty Mujica.
15.15.—Europa 65.
15.35.—Sábados gigantes, con Mario Kreuzberger (con Francisco).
18.25.—Las Alegres Clases, con Sergio Silva.
18.55.—La Melodía incógnita.
19.10.—La ley del revolver.
19.35.—Sábados alegres, con Don Francisco.
20.55.—Pantalla del Deporte, con Hernán Solís.
21.10.—Cumpla su deseo con CRAV.
21.30.—Hombres en crisis.
22.00.—El Reportero ESSO.
22.15.—El Teatro Musical, con Carmen Barrera (Marinela).
22.35.—Maverick.
23.25.—La ciudad despierta.
00.15.—Cierre de transmisión.

Homenaje de O'Higgins y San Martín, Inspira la Reunión de Mendoza

Continuaron las manifestaciones de aprecio en honor de los dos Mandatarios. Homenaje al Libertador argentino rindió Frei en el Cerro La Gloria.

Actividades cumplidas por los Presidentes de Chile y de Argentina. — Presidente Eduardo Frei recibió emocionado homenaje de chilenos residentes.

De nuestros Enviados Especiales, J. O'Higgins y Raul Zamora. — Rodeados del entusiasmo y del aplauso de los habitantes de la ciudad de Mendoza, las diversas comisiones de la ciudad de Mendoza, las diversas comisiones de la ciudad de Mendoza, las diversas comisiones de la ciudad de Mendoza...

de los Mandatarios chileno y argentino tratando de acercarse a ellos y brindarles su adhesión personal. Las flores y los aplausos abundaron, levantando, si aun era posible el clima de efervescencia y fervor que rodeó al primer encuentro efectuado en el día de ayer.

EN EL CERRO LA GLORIA

Poco antes de mediodía una larga caravana de automóviles ascendió la pendiente del Cerro La Gloria en que se encuentra ubicado un Monumento al Libertador José de San Martín. Los Mandatarios colocaron sendas ofren-

das florales, mientras una banda militar ejecutaba los Himnos Nacionales de ambos países.

Presencia la emocionante ceremonia una multitud que hubo de contentarse, en su gran mayoría con saludar a los Jefes de Estado a su paso hacia el lugar del homenaje. Como sucedió ayer, los escolares argentinos portando banderitas de ambos países pusieron una nota simpática en la ceremonia.

El clima de fiesta ha continuado creciendo en esta ciudad. Los comentarios del pueblo son sinceros. Estiman que nunca se había presenciado en esta ciudad un acto de fervor popular como el que está provocando ahora la

presencia del Presidente Frei. Una y mil veces escuchamos: "Los chilenos pueden estar orgullosos del hombre que dirige los destinos de su patria".

Por su parte los diarios de todo el país, especialmente los de Buenos Aires y los de Cuyo dedican prácticamente sus ediciones a comentar y reseñar los pormenores de la entrevista entre los Mandatarios de Chile y Argentina.

Después de un almuerzo en la Viña Gíol, una de las más grandes del mundo, los Presidentes se retiraron brevemente a sus domicilios para darse un pequeño descanso antes de continuar las deliberaciones.

cerancia y no los 50 kilómetros que están en discusión. Queremos colaborar con todos los países de América Latina, con los pies firmes en el pasado y la mirada extendida hacia el futuro. Señor Presidente, aquí hay una bandera bordada por manos chilenas y argentinas; hace muchos años, cuando murió un grupo de una delegación de la juventud militar chilena, en las exequias un orador argentino dijo que nuestra amistad es tan firme que hasta podemos unir nuestros himnos nacionales, y luego, tomando un verso de cada una de las canciones patrias de Chile y Argentina, dijo: "Ha nacido a la faz de la tierra, una nueva y gloriosa nación; que en la tumba será de los libres, o el asilo contra la opresión." Esto es normal en dos pueblos verdaderamente hermanos.

Ustedes saben que hemos estado reunidos con el señor Presidente don Arturo Illia, Mandatario de esta tierra que los ha recibido a ustedes, y a la cual deben también lealtad porque en ella trabajan y en ella viven.

Yo sé que ustedes son fieles a Chile, porque es de hombres bien nacidos no olvidar la patria que los vio nacer. Pero ustedes son también con una avanzada a la construcción de esta amistad entre nuestros pueblos que debe de ser una expresión romántica para convertirse en una mágica realidad.

Nada nos puede separar sino las paqueñeces en la visión de nuestro futuro; pero sería la frustración en la realización de nuestras patrias. Y esta no es sólo tarea de Presidente. Es cierto que en ella deben participar los Jefes de Estado, pero la tarea sería imposible si no actúa junto a ellos el gran protagonista que es el pueblo.

REUNION CON CHILENOS

Después de la anterior ceremonia el Presidente Frei se trasladó al Teatro Independiente, cuyas aledaños y pasillos se encontraban abito-

Un mensaje de saludo intercambiaron ayer las esposas de los Presidentes Eduardo Frei Montalva y Arturo Illia, con motivo del trascendental encuentro sostenido por ambos Mandatarios en Mendoza. Silvia Martorelli de Illia, esposa del Jefe de Estado argentino, dirigió a la Primera Dama, señora María Ruiz Tagle de Frei, la siguiente nota: "En este día de gloriosa confraternidad, en que nuestros esposos se unen en un abrazo lleno de calor popular, reciba usted, sus hijos

todo Chile el más sincero y emocionado recuerdo de los argentinos, mis hijos y yo." La nota de respuesta, de la señora María Ruiz Tagle de Frei señala, a su vez: "Profundamente emocionada con su afectuoso mensaje para mi familia y pueblo chileno. Ruego hacer participe su familia y nación argentina nuestros sinceros agradecimientos y especiales saludos por esta extraordinaria demostración de confraternidad evidenciada en el histórico encuentro de Mendoza. María Ruiz Tagle de Frei y familia."

Estos es lo que estamos logrando y lo que estamos dispuestos a realizar. No puedo olvidar que es un símbolo que nos hayamos reunido aquí en Mendoza. En esta tierra donde mejor se confunden los chilenos y argentinos. Aquí donde se juntaron los héroes que forjaron nuestras patrias y juntos emprendieron una gran epopeya para darnos un patrimonio en el que se fundamenta nuestro orgullo como nación.

EMOTIVAS EN LA REUNION DE MENDOZA

El Presidente Frei expresó a la hora de su llegada a esta ciudad que esperaba que se han presentado o se pueden presentar.



La recepción que el pueblo argentino de Mendoza brindó al Presidente Eduardo Frei, a su llegada al aeropuerto "El Plumerillo", sirvió para reafirmar la auténtica hermandad que une a ambas naciones. La fuerza pública encargada del orden en el lugar, debió desplegar intensa labor para evitar la avalancha

de los que deseaban acercarse al Mandatario chileno y estrecharle los brazos. EN EL GRABADO, los Presidentes Frei e Illia, agradecidos por las manifestaciones de aprecio y simpatía de la población al paso del camino que los llevaba al Palacio de la Gobernación en Mendoza.

"Si miramos el mundo de hoy llegamos a pensar que sería como un castigo, como una muestra de incapacidad el que no podamos comprender y llegar a la integración. En el vasto mundo de hoy, ni siquiera los grandes son grandes. ¿Qué podemos ser nosotros que somos más pequeños? Nunca podremos tener una voz que sea escuchada si no nos acaramos; nunca lograremos ascender en el desarrollo económico, si no nos juntamos; nunca podremos elevar a nuestros pueblos al nivel que suelen llevar la técnica a la ciencia, si no logramos unirnos..."

EL PRESIDENTE FREI LLEGA HOY A LAS 6 DE LA TARDE

Sin protocolo será hoy el regreso a Santiago del Presidente Eduardo Frei y comitiva. Desde Mendoza, donde se encuentra celebrando importantes entrevistas con el Presidente Arturo Illia, el Primer Mandatario hizo llegar ayer a la Cancillería instrucciones a través del Canciller Gabriel Valdés, para que a su llegada se suprima todo ceremonial previsto para estos casos. La llegada del Primer Mandatario a Santiago está calculada para las 18 hora chilena. Allí lo esperará el Vicepresidente, Bernardo Leighton, quien le hará entrega de inmediato del cargo y los miembros de su Gabinete. En la Moneda se señaló ayer que es probable que el Primer Mandatario se dirija de inmediato a Viña del Mar en compañía de su esposa e hijos, donde permanecerá durante el fin de semana.

RESULTADO DE LA INTEGRACION CHILENO-ARGENTINA:

MODERNA AUTOPISTA UNIRA VALPARAISO-MENDOZA

Los prudentes de la Comisión Mixta hacen subir 120.000 los pasajeros que mil vehículos cruzarán los Andes aumentando el intercambio de produc-

tos y beneficiando directamente a provincias cuyanas y a Valparaíso, Aconcagua y Santiago. Otras rutas internacionales frente a Concepción y Llanquihue,

En 1969 se prevé que pasarán por Caracoles 33 mil vehículos, con un promedio de 265 diarios. Para 1975, el movimiento aumentará a 55 mil pasadas con 230 vehículos diarios. En 1969 cruzarán por esta vía 52.500 pasajeros en 10.500 vehículos. En 1975 serán 120 mil los pasajeros que cruzarán en 24 mil vehículos. Estos cálculos de la Comisión Mixta son muy prudentes, de modo que los beneficios que se esperan podrán ser mayores. De todos modos, se informó que si se mantienen las entradas calculadas para 1969, primer año de funcionamiento de la gran carretera, el camino se pagará en 8 a 10 años, esto sin contar las ventajas de todo orden, especialmente en el aspecto de fomento a las exportaciones, que se podrán lograr.

Las Achupallas y Puente Limache.

LADO ARGENTINO El Túnel de Caracoles dista 205 kilómetros de Mendoza, de los cuales 121 están ya pavimentados, faltando sólo variantes pequeñas, las cuales se pedirán propuestas dentro de un mes. Este túnel se usará en forma mixta, de modo que permita el tránsito ferroviario y carretero durante todo el año. Las cargas a transportar entre ambos países se dividirán de acuerdo a su naturaleza, dejando, por ejemplo a los ferroviarios el transporte de acero, papel de imprenta y otros tipos de carga que lo son propias.

rio y deben trasladarse a Río Turbio a sus labores en las minas de carbón que allí existen.

La Comisión Mixta, que con tanto buenos resultados terminó su labor, estuvo integrada por Héctor Aguirre, Enrique Gonnella y Raúl Colombo, por parte de Argentina, y Alfonso Díaz Ossa, Luis Erazo y Roberto Alvarez, por el lado chileno.

Esta Comisión tuvo como norte para su labor las expresiones del Presidente Frei en el sentido de que la integración sólo puede lograrse a través de buenos caminos que permitan un intercambio intensivo, constante, rápido, eficiente y económico.

Esta vía significará para Valparaíso la recuperación del lugar de preponderancia que le corresponde como principal puerto chileno.



Los residentes en Mendoza saludan al Presidente Frei. Sus padres y sus hijos se abalanzan sobre él para estrechar la mano de su Presidente.

OTROS CAMINOS La Comisión Mixta, que ya terminó su labor, también acordó acelerar los trabajos para terminar el camino de Coquimbo a San Juan en tres meses, y acelerar los trabajos del camino internacional que parte de Osorno. Con respecto a los caminos actualmente en uso, que son 8 ó 9, se acordó seguirlos usando tratando de mejorarlos, cuando las condiciones del tiempo lo permitan.

El camino de Bahía Blanca a Zapala y el de Pino Hachado y Concepción y Talcahuano serán sometidos a un rápido y exhaustivo estudio económico, para proceder a la brevedad posible a su materialización. Lo mismo se hará con el que parte de Bariloche. Se acordó también acelerar la construcción del camino de Puerto Natales a Río Turbio, con el fin de solucionar el problema que se le presenta a los trabajadores chilenos que viven en nuestro territo-



En el grabado, hace uso de la palabra el Presidente Frei, en respuesta al discurso de bienvenida de su colega argentino, Arturo Illia, acto oficial que tuvo lugar en uno de los salones del Palacio Gubernamental de Mendoza. Junto al Presidente Frei, el Mandatario argentino y autoridades de la provincia de Mendoza. El discurso del Jefe del Estado chileno fue radiodifundido a todo el país hermano.

120.000 Toneladas Aumentará Producción de Cobre de Minería Chilena

Gobierno tiene en marcha un plan a través de la ENAMI para conseguir gigantesco salto en sólo cinco años de la pequeña y mediana minería cu-

prera. Conferencia de prensa ofreció ayer el Gerente General de ENAMI, José Luis Sáez, para explicar en detalles estos planes que ya están en realización.

El plan quinquenal de desarrollo, elaborado por la Empresa Nacional de Minería (ENAMI), para el período 1965-1969, prevé un aumento de la producción de cobre de 120.000 toneladas anuales a 220 mil toneladas al término del período.

Agregó que la realización de tal proyecto permitirá otorgar trabajo a 8.500 personas, y estimó que el valor de la producción aumentaría en 80 millones de dólares al año, y que el valor agregado aumentaría en 47 millones de dólares.

El segundo aspecto del plan comprende un programa de fomento para alcanzar las metas y objetivos señalados. En el segundo plano se contempla un programa de producción; programa de complementación en asesoría técnica, tarifas, créditos, plantas regionales, etc.

El segundo aspecto del plan comprende un programa de fomento para alcanzar las metas y objetivos señalados. En el segundo plano se contempla un programa de producción; programa de complementación en asesoría técnica, tarifas, créditos, plantas regionales, etc.

Atención del ritmo inflacionista y desarrollo la producción exhibe este Gobierno en un año

El aumento fue de un 25%, con el fin de promover una mayor producción interna y superar la situación de déficit en algunos alimentos esenciales, como el trigo y la leche. La gravísima situación de estos dos rubros nos movió a darles un aumento especial de 40 y 60 por ciento, respectivamente, y a garantizar precios que permitan su producción nacional, en un plazo determinado, el enorme volumen que hoy debemos importar.

Manifiesto ayer el Ministro de Economía, Domingo Santa María.— Agregó que la labor del actual Gobierno se puede caracterizar afirmando que todo lo que criticamos cuando estábamos en la oposición, ahora lo estamos rectificando.— Señaló que se ha mejorado notablemente la distribución de los artículos de consumo y que se está aplicando exitosamente una política para producir en Chile, al cabo de pocos años, todos los alimentos y evitar así un despilfarro de 150 millones de dólares al año

Esta es nuestra labor. Nos sentimos satisfechos de ella. Al lado de la magnitud de lo que realizamos, nos parecen pequeñas las críticas. Trabajamos, por encargo del pueblo, para el bien del pueblo, y estamos cumpliendo con lo que prometimos y el país aceptó como programa para superar una crisis histórica.

El Consejo Regional Santiago del Colegio de Asistentes Sociales, ha programado un conjunto de actividades que culminarán el 11 de noviembre próximo, fecha en que se celebra el "Día del Asistente Social".

BAJA RITMO DE LA INFLACION

Integrada en un todo, al que se agregaba la política de remuneraciones cumplida por el Ministerio del Trabajo, la política financiera manejada desde el Ministerio de Hacienda, el aumento de la producción agrícola fomentada desde el Ministerio de Agricultura, etc., la Secretaría de Estado a mi cargo logró reducir notablemente el ritmo de la inflación. Así, de un 38,4% de aumento de precios acusado por el Índice de Precios al Consumidor durante el 1964, al guarismo descendido a 21,0% en los nueve primeros meses del año en curso, lo que permite fundamentadamente esperar que, tal como se anunció desde un comienzo, el aumento del Índice no será superior en ningún caso, al 25% calculado en el plan trienal, dentro del cual esperamos dominar completamente el fenómeno inflacionario.

LOCOMOCION COLECTIVA

Al asumir el poder, uno de los problemas más graves que hubo que abordar desde el Gobierno fue el de la locomoción colectiva. Con serenidad y entereza, enfrentamos la tarea, mediante un plan de tres etapas desarrollado por la Subsecretaría de Transportes. Primera, se abordaron las soluciones inmediatas factibles de obtener con lo existente, en forma rápida. Luchamos, se trajo un plan de importación de buses, de vehículos y, finalmente, se estudió la solución final, a través de un régimen permanente para el futuro.

MEJOR DISTRIBUCION

Con la participación de la Empresa de Comercio Agrícola, de la Dirección de Industria y Comercio y del Comando Nacional Contra la Inflación (CONCI), hemos mejorado los canales de distribución. Esto ha permitido reprimir en alto grado las actividades especulativas, mediante la regulación del transporte, la eliminación del abuso y la organización de la comunidad.

ASISTENTES SOCIALES CELEBRAN SU DIA CON UN EXTENSO PROGRAMA

Paseo campestre realizarán con su Colegio el 9 de noviembre

MANIFIESTO DEL GOBIERNO

El aumento de la producción agrícola fomentada desde el Ministerio de Agricultura, etc., la Secretaría de Estado a mi cargo logró reducir notablemente el ritmo de la inflación. Así, de un 38,4% de aumento de precios acusado por el Índice de Precios al Consumidor durante el 1964, al guarismo descendido a 21,0% en los nueve primeros meses del año en curso, lo que permite fundamentadamente esperar que, tal como se anunció desde un comienzo, el aumento del Índice no será superior en ningún caso, al 25% calculado en el plan trienal, dentro del cual esperamos dominar completamente el fenómeno inflacionario.

MAS PRODUCCION DE LECHE

En cuanto a la leche, estamos aplicando medidas similares. El próximo año disminuirá el déficit de producción y tendremos funcionando una nueva planta que entregará 100 mil litros diarios más a la población de Santiago, mejorando en forma substancial el abastecimiento.

BUNEN PIE DE LA LAN

LAN Chile, por otra parte, por primera vez en mucho tiempo, arroja utilidades en su servicio internacional. Asimismo, ha aumentado su potencial de producción de transporte aéreo en un 35%, y su productividad, en alrededor de un 12%, y elevado su dotación de unidades mediante adquisiciones adecuadas. Igualmente, se ha intensificado el transporte aéreo a regiones apartadas del país, mereciendo el reconocimiento de sus habitantes.

PDC AVENTAJA A LISTA DEL MUI EN ELECCIONES DE VETERINARIA

Nuevamente la Democracia Cristiana tomó la delantera en las elecciones de Centros de Alumnos de la Universidad de Chile, al aventajar ayer en el primer escrutinio de la Escuela de Veterinaria al Movimiento Universitario de Izquierda por 15 votos, y al candidato del Partido Radical, por 35 votos, según se informó ayer.

MODERNIZACION DE FF. CC.

Se ha intensificado, igualmente, el plan de modernización de los Ferrocarriles y con el objeto de servir al pueblo, se establecieron los trenes populares, que han tenido creciente aceptación.

BUEN PIE DE LA LAN

LAN Chile, por otra parte, por primera vez en mucho tiempo, arroja utilidades en su servicio internacional. Asimismo, ha aumentado su potencial de producción de transporte aéreo en un 35%, y su productividad, en alrededor de un 12%, y elevado su dotación de unidades mediante adquisiciones adecuadas. Igualmente, se ha intensificado el transporte aéreo a regiones apartadas del país, mereciendo el reconocimiento de sus habitantes.

ALFREDO ADDUARD, RICARDO BOIZARD, ALFREDO PACHECO Y ROLANDO GOMEZ, PREMIOS NACIONALES DE PERIODISMO 1965

EL JURADO DISTINGUIÓ AYER CON ESTA RECOMPENSA A CUATRO PROFESIONALES EN DIBUJO, REDACCION, CRONICA Y FOTOGRAFIA

ALFREDO PACHECO RESIDE EN CONCEPCION. FUE DIRECTOR DEL MATUTINO "LA PERIRA" Y AHORA ES EL DIRECTOR DE LA ESCUELA DE PERIODISMO DE ESA CIUDAD. SU TRABAJO EN DIARIOS DEL SUR HA SIDO RICCO EN MATEMATICAS. SU LABOR COMO PERIODISTA RADIAL LE HA DADO GRAN POPULARIDAD. POR MUCHOS AÑOS HIZO FAMOSA UNA COLUMNA CON COMENTARIOS DEL DIARIO VIVIR, QUE LLEVABA EL TITULO DE "QUINTA COLUMNA", POR "QUINTIN QUINLAN".

Rolando Gómez, reportero gráfico de "El Mercurio", de Antofagasta, es uno de los valores del esforzado periodismo en provincia. Conocedor de la zona norte, quedó entre los colegas de toda esa vasta región, anota en su bitácora profesional varios "golpes" noticiosos. Generalmente estuvo hace algún tiempo en Europa, y desde allá trajo reportajes ilustrados de extraordinaria calidad, sobre la vida y costumbres del Viejo Mundo.

MODERNIZACION DE FF. CC.

Se ha intensificado, igualmente, el plan de modernización de los Ferrocarriles y con el objeto de servir al pueblo, se establecieron los trenes populares, que han tenido creciente aceptación.

BUEN PIE DE LA LAN

LAN Chile, por otra parte, por primera vez en mucho tiempo, arroja utilidades en su servicio internacional. Asimismo, ha aumentado su potencial de producción de transporte aéreo en un 35%, y su productividad, en alrededor de un 12%, y elevado su dotación de unidades mediante adquisiciones adecuadas. Igualmente, se ha intensificado el transporte aéreo a regiones apartadas del país, mereciendo el reconocimiento de sus habitantes.

ALFREDO ADDUARD, RICARDO BOIZARD, ALFREDO PACHECO Y ROLANDO GOMEZ, PREMIOS NACIONALES DE PERIODISMO 1965

EL JURADO DISTINGUIÓ AYER CON ESTA RECOMPENSA A CUATRO PROFESIONALES EN DIBUJO, REDACCION, CRONICA Y FOTOGRAFIA

ALFREDO PACHECO RESIDE EN CONCEPCION. FUE DIRECTOR DEL MATUTINO "LA PERIRA" Y AHORA ES EL DIRECTOR DE LA ESCUELA DE PERIODISMO DE ESA CIUDAD. SU TRABAJO EN DIARIOS DEL SUR HA SIDO RICCO EN MATEMATICAS. SU LABOR COMO PERIODISTA RADIAL LE HA DADO GRAN POPULARIDAD. POR MUCHOS AÑOS HIZO FAMOSA UNA COLUMNA CON COMENTARIOS DEL DIARIO VIVIR, QUE LLEVABA EL TITULO DE "QUINTA COLUMNA", POR "QUINTIN QUINLAN".

Rolando Gómez, reportero gráfico de "El Mercurio", de Antofagasta, es uno de los valores del esforzado periodismo en provincia. Conocedor de la zona norte, quedó entre los colegas de toda esa vasta región, anota en su bitácora profesional varios "golpes" noticiosos. Generalmente estuvo hace algún tiempo en Europa, y desde allá trajo reportajes ilustrados de extraordinaria calidad, sobre la vida y costumbres del Viejo Mundo.

MODERNIZACION DE FF. CC.

Se ha intensificado, igualmente, el plan de modernización de los Ferrocarriles y con el objeto de servir al pueblo, se establecieron los trenes populares, que han tenido creciente aceptación.

BUEN PIE DE LA LAN

LAN Chile, por otra parte, por primera vez en mucho tiempo, arroja utilidades en su servicio internacional. Asimismo, ha aumentado su potencial de producción de transporte aéreo en un 35%, y su productividad, en alrededor de un 12%, y elevado su dotación de unidades mediante adquisiciones adecuadas. Igualmente, se ha intensificado el transporte aéreo a regiones apartadas del país, mereciendo el reconocimiento de sus habitantes.

ALFREDO ADDUARD, RICARDO BOIZARD, ALFREDO PACHECO Y ROLANDO GOMEZ, PREMIOS NACIONALES DE PERIODISMO 1965

EL JURADO DISTINGUIÓ AYER CON ESTA RECOMPENSA A CUATRO PROFESIONALES EN DIBUJO, REDACCION, CRONICA Y FOTOGRAFIA

ALFREDO PACHECO RESIDE EN CONCEPCION. FUE DIRECTOR DEL MATUTINO "LA PERIRA" Y AHORA ES EL DIRECTOR DE LA ESCUELA DE PERIODISMO DE ESA CIUDAD. SU TRABAJO EN DIARIOS DEL SUR HA SIDO RICCO EN MATEMATICAS. SU LABOR COMO PERIODISTA RADIAL LE HA DADO GRAN POPULARIDAD. POR MUCHOS AÑOS HIZO FAMOSA UNA COLUMNA CON COMENTARIOS DEL DIARIO VIVIR, QUE LLEVABA EL TITULO DE "QUINTA COLUMNA", POR "QUINTIN QUINLAN".

Rolando Gómez, reportero gráfico de "El Mercurio", de Antofagasta, es uno de los valores del esforzado periodismo en provincia. Conocedor de la zona norte, quedó entre los colegas de toda esa vasta región, anota en su bitácora profesional varios "golpes" noticiosos. Generalmente estuvo hace algún tiempo en Europa, y desde allá trajo reportajes ilustrados de extraordinaria calidad, sobre la vida y costumbres del Viejo Mundo.

Constituida por escritura pública de 17 de Marzo de 1941, otorgada ante el Notario de Santiago, don Luciano Hiriart, autorizada su existencia por Decreto Supremo N.º 1.684, de 4 de Junio de 1941, declarada legalmente instalada por Decreto Supremo N.º 2.494, de 27 de Junio de 1943, y modificada por Decreto Supremo N.º 4.777, de 31 de Octubre de 1964.

INDUSTRIA NACIONAL DE NEUMATICOS S. A.

BALANCE GENERAL AL 30 DE JUNIO DE 1965

Capital Autorizado ...
Capital Suscrito y Pagado ...
Capital y Reservas ...

ACTIVO			
ACTIVO INMOVILIZADO			
Fábrica - Al Costo más Reavalúo			
Terrenos	E° 568.292,99	E° 3.428.989,50	
Edificios y Obras	2.890.896,51		
Maquinarias e Instalaciones		17.224.089,44	
Moldes		1.855.150,95	
Enseres y Herramientas		835.490,84	
Muebles y Utiles		924.405,24	
Automóviles	E° 251.843,05		
Camiones	584.734,65	836.577,70	
Total Fábrica			E° 25.104.703,67
Bienes Anexos - Al Costo más Reavalúo			
Terrenos - Población	E° 694.724,99	E° 2.936.912,74	
Edificios - Población	2.242.187,75		
Terrenos - Otros	E° 47.886,-	898.508,46	
Edificios - Otros	850.622,46		
Obras en Construcción - Al Costo		372.941,16	
Fábrica		1.629.970,34	5.838.332,70
Máquinaria en Tránsito			
Total Obras en Construcción			E° 30.943.036,37
Deducir:			
Fondo de Amortización			
Ejercicios Anteriores	E° 5.035.711,18		
Presente Ejercicio	2.311.163,14	7.346.874,32	
Menos:			
Amortización sobre Bienes			
Eliminados	E° 16.347,98		
Amortización Transferida a Otros Fondos	511.625,93	527.973,91	6.818.900,41
TOTAL ACTIVO INMOVILIZADO			E° 24.124.135,96
INVERSIONES A LARGO PLAZO			1.180.120,00
D. F. L. 2 - Plan Habitacional			
ACTIVO REALIZABLE			
Existencias de Productos en Elaboración, Productos Terminados, Materias Primas y Materiales Varios en Bodega y en Tránsito, al Costo menos Reserva		E° 25.900.491,36	
Deudores Varios:			E° 6.107.210,51
Cuentas por Cobrar, menos Reservas			
Letras por Cobrar	E° 2.683.256,11	2.337.927,83	
Menos: Letras Descontadas	345.328,28		
Depósitos en Garantía de Importaciones		10.544.383,74	
Total Deudores Varios			E° 18.989.522,08
Valores Liquidables:			
Valores por Depositar		E° 527.711,60	
Acciones		679.516,20	
Bonos y Pagarés Dólares Leyes 13.305 y 14.171		2.590.465,53	
Total Valores Liquidables			E° 3.797.693,33
TOTAL ACTIVO REALIZABLE			48.687.706,77
ACTIVO DISPONIBLE			2.047.652,75
Cajas y Bancos			
ACTIVO TRANSITORIO			E° 62.039,80
Gastos Diferidos			
Dividendos Provisorios			
Dividendo N° 40 Pagado el 2-10-64	E° 448.000,-		
Dividendo N° 41 Pagado el 4-1-65	448.000,-	896.000,-	
TOTAL ACTIVO TRANSITORIO			958.039,80
TOTAL ACTIVO			E° 76.997.685,28

PASIVO			
PASIVO NO EXIGIBLE			
Capital 16.800.000 Acciones de E° 2.- cada una, totalmente pagadas:			
14.700.000 Acciones Serie "A"	E° 29.400.000,-		
2.100.000 Acciones Serie "B"	4.200.000,-	E° 33.600.000,-	
Reservas Sociales:			
Fondo de Reserva Legal	E° 1.090.000,-		
Fondo de Eventualidades	1.000.000,-		
Fondo Revalorización Capital Propio Ley 13.305	11.910.353,65		
Fondo de Reavalúo Legal de Bienes Raíces	337.872,73	14.238.226,38	
TOTAL PASIVO NO EXIGIBLE			
PASIVO EXIGIBLE			
Varios:			
Cuentas Corrientes	E° 1.698.785,36		
Cuentas por Pagar	2.223.468,77		
Dividendos por Pagar	8.990,45		
Repatrios por Pagar	5.560,90		
Bancos:			
Cuentas Corrientes	8.141,74	E° 3.944.950,22	
Compromisos sobre Importaciones:			
Proveedores Extranjeros		E° 5.235.349,96	
Corto Plazo			
General Tire International Co.	E° 9.188.941,90	9.188.941,90	
Corto Plazo			
Largo Plazo	27.100,51	27.100,51	14.451.392,37
Cuenta Corriente	641.358,48		641.358,48
Total Gentrucos			E° 9.857.400,89
TOTAL PASIVO EXIGIBLE			
PASIVO TRANSITORIO			
Provisiones:			
Para Paralizaciones		E° 155.920,43	
Para Feriados y Otros		1.069.294,30	
Para Imprevistos e Indemnizaciones		356.318,01	
Para Impuestos 3a. Categoría, DFL. 2 y Otros		3.589.694,68	
Para Participaciones		281.198,99	
Total Provisiones			E° 5.462.336,31
Entradas Diferidas:			
Ventas en Suspense			84.951,66
TOTAL PASIVO TRANSITORIO			
GANANCIAS Y PERDIDAS			
Utilidad del Ejercicio			
TOTAL PASIVO			E° 76.997.685,28

CUENTAS DE ORDEN

Garantía Nominal del Directorio	E° 14.000,00	
Imputaciones Autorizadas DFL. 2	83.431,31	
Valores en Garantía Recibidos	3.341.354,99	
Depósitos de Importación en Bonos Dólares	541.699,59	
Pólizas de Seguros en Garantía de Derechos de Aduana	350.000,00	
Boletas Bancarias en Garantía de Derechos de Aduana	700.000,00	
Materia Prima, Maquinarias y Repuestos, según Pedidos colocados con Proveedores Extranjeros	24.777.588,73	
Pagarés Dólares endosados a Bancos Locales para cancelar Sobregiros en Dólares	2.098.201,70	
Materia Prima Nacional, Repuestos, etc., según Pedidos colocados en Plaza	2.588.206,74	
TOTAL		E° 34.494.483,06

Garantía Nominal del Directorio	E° 14.000,00
Futuros Pagos del Impuesto DFL. 2, a aplicar contra Imputaciones Autorizadas	
Depósitos en Garantía Recibidos	
Responsabilidad por Depósitos de Importación en Bonos Dólares	
Responsabilidad por Pólizas de Seguros en Garantía de Derechos de Aduana	
Responsabilidad por Boletas Bancarias en Garantía de Derechos de Aduana	
Compromisos por Materia Prima, Maquinarias y Repuestos, según Pedidos colocados con Proveedores Extranjeros	
Responsabilidad por Pagarés Dólares endosados a Bancos Locales para cancelar Sobregiros en Dólares	
Compromisos por Materia Prima Nacional, Repuestos, etc., según Pedidos colocados en Plaza	
TOTAL	E° 14.000,00

CUENTA DE GANANCIAS Y PERDIDAS

Por el año del 1º de Julio de 1964 al 30 de Junio de 1965

Costo de Mercaderías Vendidas, incluyendo Descuentos Distribuidores, Gastos de Ventas y Administración, Sueldos, Jornales, etc.	E° 79.057.868,18	
Amortización del Activo Inmovilizado	2.311.163,14	
Contribución de Bienes Raíces, Leyes Sociales, e Impuesto a la Venta	9.622.001,47	
Gratificación y Participación a Empleados y Obreros	863.179,82	E° 91.854.212,61
Intereses Pagados		87.066,33
Remuneración Neta del Directorio, según Art. 16 de los Estatutos	E° 111.861,75	134.234,10
Impuesto sobre la misma	22.372,35	
Gastos Aumento de Capital		123.553,92
Provisiones Varias:		
Para Impuesto Renta, DFL. 2, Dedución Art. 35 Ley de la Renta y Otros		7.282.796,11
UTILIDAD DEL EJERCICIO		E° 99.481.832,37
		4.474.469,86
TOTAL		E° 103.956.301,93

Mercaderías:		
Venta de Productos		E° 110.960,00
Otras Entradas		
TOTAL		E° 110.960,00

J. G. BYLUND
Contador General - C.C. Reg. 1958
Licencia N.º 5115

HOWARD SWIRES K.
Director Gerente

CERTIFICADO DE LOS INSPECTORES DE CUENTAS

Los Inspectores de Cuentas, que suscriben, certifican que han examinado el presente Balance General y Cuenta de Ganancias y Perdidas, y que han encontrado sus saldos conforme con los que arroja el Libro Mayor.

ERNESTO GUZMAN LARRAIN
Inspector de Cuentas

Diego BSOAIN BRUCE
Inspector de Cuentas

SERVICIO DE SEGURO SOCIAL

Se solicitan propuestas públicas para la **ADQUISICION DE UN TERRENO**

apto para la construcción del edificio en que funcionarán las Oficinas de la AGENCIA LOCAL DE QUINTA NORMAL.

Los terrenos deberán tener una cabida mínima de 30 metros de frente por 40 metros de fondo.

Su ubicación deberá quedar comprendida dentro del siguiente sector: Por el Oriente, calle Matucana (acera poniente); por el Poniente, límite oriente de la comuna de Barrancas; por el Norte, Mapocho (acera sur); y por el Sur, calle Catedral.

Las propuestas deberán ser presentadas en la Jefatura de la IV Zona de Santiago, ubicada en Avenida Bernardo O'Higgins N° 2013.

Estas se recibirán diariamente, de 13 a 18 horas, hasta el día 10 de noviembre próximo y, ese día, a las 18 horas, se abrirán ante los interesados que se presenten.

DIRECTORA GENERAL



RADIO PRESIDENTE BALMaceda, CB 130

DESTACA: "El Disc Jockey del Recuerdo", en sus programas de lunes a sábado, a las 21.05, y los domingos, de 11 a 12, en la mañana.

UN PROGRAMA TRADICIONAL Y DE GRAN SINTONIA

APRENDA A MANEJAR

en automóviles modernos, doble control; arreglar pannes motor; instrumentos; cambio ruedas; dirección; revisar en pozos de nuestros talleres, niveles. Precios más bajos. Compruébelo.



INSTITUTO "SAN MIGUEL"

Sucursal en Stgo.: Mac-Iver 175, Of. 75. San Nicolás 1209, Parad. 11, Gran Avda.

Gran Liquidación DE TOALLAS

Desde 1/2 docena, 10% de descuento

FABRICA

ESPERANZA 55-A
2a. cuadra de Alameda, Altura 2800

SERVICIO DE SEGURO SOCIAL

PROPUESTA PUBLICA

Se solicitan propuestas públicas para el **ARRENDAMIENTO UNA PROPIEDAD**

para destinarse al funcionamiento de las Oficinas de la AGENCIA LOCAL DE QUINTA NORMAL.

Los inmuebles que se ofrecen deberán poseer, como mínimo, 10 piezas y 3 salas de baño, y su cabida deberá ser de 600 a 800 metros cuadrados de superficie.

Su ubicación deberá quedar comprendida dentro del siguiente sector: Por el Oriente, calle Matucana (acera poniente); por el Poniente, límite oriente de la comuna de Barrancas; por el Norte, Mapocho (acera sur); y por el Sur, calle Catedral.

Las propuestas deberán ser presentadas en la Jefatura de la IV Zona de Santiago, ubicada en Avenida Bernardo O'Higgins N° 2013.

Estas se recibirán diariamente, de 13 a 18 horas, hasta el día 5 de noviembre próximo y, ese día, a las 18 horas, se abrirán ante los interesados que se presenten.

DIRECTORA GENERAL

Operado el Problema de las Gratificaciones Obreros del Cobre Desean Retornar al Trabajo

descontento en la gran minería del cobre por actitud de Confederación al ordenar seguir huelga política. Argumentos no justifican prolongación del movimiento.

Estas iniciativas políticas están destinadas a evitar que el Gobierno logre sus propósitos de detener la inflación, uno de los puntos importantes de su programa nacional.

SOSPECHOSO ACCIDENTE

El movimiento huelguístico del cobre, sale de sus márgenes sindicales al plantearse demandas que obedecen a propósitos mezquinos, y se agrava, y pierde toda solvencia, cuando se sabe que elementos debidamente entrenados empiezan a cometer actos de terror y sabotaje.

El accidente ocurrido en Rancagua a un autocarril cargado con alimentos para el Hospital de SEWELL, es una consecuencia de la irresponsabilidad de quienes están dirigiendo el paro. Desconocidos violentaron los camiones de las palancas de cambio, y realizaron una maniobra que fue la causante de este descarrilamiento, que afortunadamente no provocó degrading personal.

LA CUT DEFIENDE A PODEROSOS

La Central Única de Trabajadores que ha dado su total respaldo al paro político, consecuentemente con la directiva marxista que la controla, en sus reiterados comunicados dando cuenta de la marcha de este movimiento, no informa a quienes en verdad está defendiendo.

Todo parece indicar que luego de su IV Congreso Nacional, la CUT ha cambiado sus procedimientos. Defiende a un sector de funcionarios de las industrias cupreras que ganan sus sueldos en dólares, y para quienes, ahora, desea aún mayores beneficios.

La actitud de la CUT deja en evidencia las verdaderas intenciones del movimiento al desentenderse de los problemas de los trabajadores del resto del país, cuyos niveles de vida están bajos y que el Gobierno trata de mejorar a tra-

vés de una racional redistribución de la renta.

En su boletín informativo de fecha 28 de octubre la CUT da a conocer adhesiones de los trabajadores de la Construcción de Viña del Mar, y del Consejo Provincial CUT de Puerto Montt, pero no coloca en ese mismo informativo que ambos organismos tienen sus directivas formadas por comunistas y socialistas. Es decir son felicitaciones hechas en familia.

Jamás se imaginaron los altos funcionarios de la Braden, de la Chile Exploration y de la Anaconda, que la CUT les iba a dar tanto apoyo en sus demandas por ganar más dólares que los que obtienen cada mes. ¿Estará la CUT cambiando de postura?, es la pregunta que los felices jefes de esos centros mineros se hacen, al conocer la inesperada posición de esta Central de Trabajadores.

Los hechos confirman una vez más que los partidos del FRAP están desesperados por la falta de banderas de lucha que les ha arrebatado el Gobierno con sus iniciativas, y buscan, por todos los caminos, aunque signifique traicionar sus principios y a sus afiliados, la forma de causar problemas al desarrollo del programa destinado a cambiar las estructuras del país.

Saben los teóricos y los economistas de los partidos del FRAP que superando la etapa del desarrollo económico, con medidas como las que el Gobierno está realizando, en dos años el nivel de vida de los chilenos mejorará sustancialmente. Una superación de este orden significaría perder sus campos de cultivos para seguir proliferando con sus consignas y demagogia.

Esta es la verdadera causa de la oposición que hace el FRAP a los convenios del Gobierno con la Gran Minería del Cobre. Esta es la real si-

tuación que define la huelga que realiza la CTC, por mandato de la CUT y el FRAP, y esto justifica —en un fin político— las indicaciones de orden económico que los parlamentarios de la Oposición plantearon, con la única finalidad de sustraer de los beneficios de esta asociación entre Go-

bierno y empresa, un elevado porcentaje de dineros, a fin de evitar que esas sumas sean destinadas a mejorar las condiciones de los humildes.

CTC RECHAZA BONIFICACION

Con su actitud la CTC rechaza la bonificación de 25%

bierno y empresa, un elevado porcentaje de dineros, a fin de evitar que esas sumas sean destinadas a mejorar las condiciones de los humildes.

ERIC CAMPAÑA ACUSA:

“HUELGUISTAS DE “LAN” ABANDONARON LABORES DEJANDO A CINCO AVIONES EN PLENO VUELO”

La actitud es de absoluta irresponsabilidad, al exponer la vida de pasajeros y la de sus propios compañeros.— LAN Chile puede ser intervenida o, sencillamente, reestructurada, si los problemas siguen sin solución, agregó E. Campaña

De huelga legal e irresponsable cinco aviones en vuelo, sin guía meteorológica, ni de telecomunicación, exponiendo a los pasajeros y a sus compañeros a los peligros que involucra esta acción.

Durante la conferencia de prensa, ofrecida ayer por el Subsecretario de Transporte,

Sergio Saldívar, el Vicepresidente Ejecutivo de LAN-Chile, Eric Campaña, y el Gerente de Ingeniería de la Empresa, Jorge Hofer, se expusieron los pasos que en todo momento la Empresa ha dado para solucionar conflictos aún adelantándose a las peticiones de

los obreros y empleados para buscar niveles superiores de tipo social y económico.

Dijo Campaña: “En todo momento, hemos celebrado reuniones con los delegados de los funcionarios, LAN, por ser empresa de transporte, y de acuerdo a la ley vigente, no puede tener organización sindical o gremial. La representación no tiene fuero. Sin embargo, apoyados en el espíritu que el Gobierno ha venido sustentando, llamamos al personal, para que, a través de una representación, la Empresa pudiera conocer sus problemas.”

APLICACION DE LA LEY DE SEGURIDAD INTERIOR DEL ESTADO.—“Hasta ahora, enfatizó Campaña, no se me ha comunicado si la huelga es por 24 horas o es indefinida. El día que el personal no asistió a sus labores, yo personalmente bajé a los talleres para darles lectura a la respuesta del peticionario. Encontré, entonces, los equipos funcionando, los aviones, que se estaban revisando, en difíciles posiciones. Todo abandonado. Es por esto, que yo califico este movimiento, además de huelga, de abandono irresponsable. Al dejar sin guía desde tierra a los cinco aviones que en ese momento volaban, se puso en peligro la vida de sus compañeros y de muchas otras personas.”

“Al manifestarse la huelga, no opera el Vicepresidente de la LAN, sino la ley. Y ella dice: “Toda interrupción o suspensión colectiva, paro o huelga de los Servicios Públicos o de utilidad pública; o de las actividades de la producción, del transporte o del comercio, producida sin sujeción a las leyes y que produzcan alteraciones del orden público o perturbaciones en los servicios de utilidad pública o de funcionamiento legal obligatorio, o daño a cualquiera de las industrias vitales, constituye delito y será castigado con prisión o relegación menores en su grado mínimo o medio”. (Ley N° 12.927). La ley se

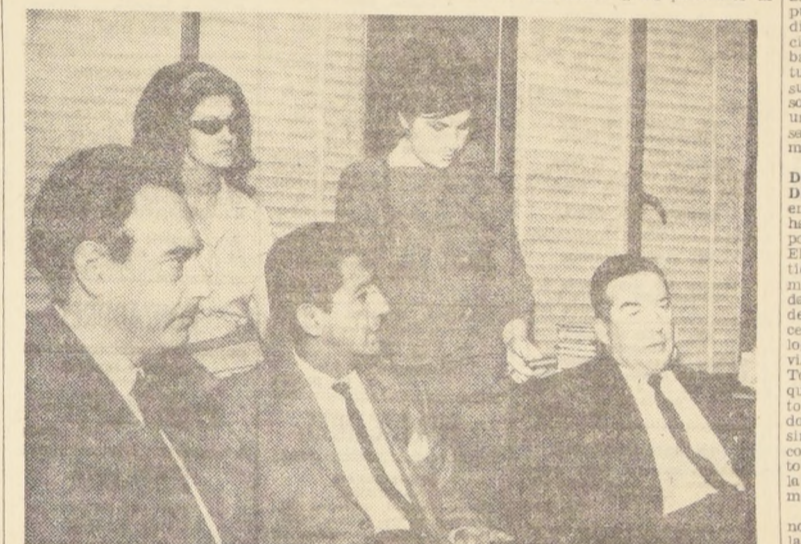

“La huelga de LAN ha significado a la empresa una pérdida diaria de 140 mil escudos, alrededor de 57 mil dólares diarios”, afirmó ayer Eric Campaña, vicepresidente ejecutivo de LAN-Chile, empresa que desde el jueves pasado sufre el paro declarado del personal de funcionarios de la Maestranza de Los Cerrillos. La empresa ha declarado que no acepta la petición de los funcionarios en cuanto al 50% de bonificación por trabajos nocturnos, 1° 300 también de bonificación, para fin de año, y un 30% de reajuste de sueldos y salarios. En el grabado, Sergio Saldívar, Subsecretario de Transportes; Eric Campaña, vicepresidente ejecutivo de LAN-Chile y Jorge Hofer, gerente de Ingeniería de LAN, durante la conferencia de prensa.

aplicó a los 40 funcionarios responsables.

INTERVENCION EN LA EMPRESA.—“Más adelante agregó Campaña: “¿Cuál es el camino que va a seguir LAN? El Gobierno está informado que se ha cometido un delito. La Empresa no ha sido intervenida. El Gobierno no necesita llegar a ese extremo. Hay muchas medidas aún por tomar para satisfacer la demanda de transporte chileno.”

En este punto, intervino el Subsecretario, agregando: “La situación creada en LAN es extremadamente grave. El Gobierno no sólo ha dado el respaldo a las medidas tomadas sino ha superado medidas específicas. Si hay que llegar a la intervención, se llegará. Si hay que llegar a la reestructuración, también se hará.”

PERDIDAS PARA LA EMPRESA.— Al hacerle la pregunta en cuanto a qué significaba monetariamente la huelga a la Empresa, Campaña, contestó: “La pérdida diaria es de \$ 140.000 alrededor de 57 mil dólares diarios.”

INICIACION DE LABORES.— El Ejecutivo de LAN informó, finalmente, la reanudación de los vuelos más importantes en cuanto a su distancia. “Los aviones dijo, se están revisando uno a uno para restablecer hoy día los vuelos a Arica y a Punta Arenas. También esperamos reanudar los vuelos al extranjero.”

COCINERA Y MOZO

MATRIMONIO PARA SERVICIO

Extranjera necesita cocinera y mozo experto matrimonio, para servicio puertas adentro particular en Barrio Alto. Muy buen sueldo.

Entre días hábiles entre 9 A.M. y 6 P.M., en: 1146 (INTERIOR) — OFICINA 904

COMENTACIONES Y LIBRETA DE SEGURO

NECESITAMOS ARRENDAR

PISO(S) OFICINAS - 1.500 m2. superficie. Desde el 1.º de Enero de 1966.

SECTOR CENTRICO

Avicador 788 - Santiago

WALDISNER S. A.

INDUSTRIAL

Distribución de Dividendo Cierre del de Accionistas

Por acuerdo de la Junta General se pagará a los señores accionistas, a partir del 12 de noviembre próximo, en nuestras oficinas de Santiago y Concepción, el dividendo final N° 65, de \$ 0.015 por acción.

Para este efecto, el Registro de Accionistas permanecerá cerrado desde el 7 al 12 de noviembre próximo, ambas fechas inclusive.

SANTIAGO, 30 de Octubre de 1965.

EL GERENTE

MONETAS O JEEPS DESEA ARRENDAR

Para trabajos de revisión de reclamos de avalúos en el sector agrícola comprendido entre Santiago y Talca, por un período aproximado de tres a cuatro meses.

Es indispensable que estos vehículos se encuentren en buen estado.

Los interesados pueden dirigirse a: Sección REVALUO AGRICOLA, 13.º piso del Ministerio de Hacienda.

NACIONAL DE IMPUESTOS INTERNOS

Hilandería CHUQUI

OPORTUNIDAD DE HOY

CUADROS DE LANA E25 KILO

LOS INES ANTONIOS 77, UNDA SAN ALFONSO 73 SAN ALFONSO 72, LOCALS 5, 7

SE OFRECE CONTADOR

Experiencia en Contabilidad General y de Costos. Profesional joven. Registrado en el Colegio de Contadores. Sueldo mínimo 600 escudos, más gratificaciones legales. Dirigirse:

CONTADOR JOVEN:

Casilla 81-D

AVISO

Importante Estación de Servicio necesita:

MECANICOS AUTOMOVILES Y CAMIONES DE PRIMERA CATEGORIA

Jornada de LUNES A VIERNES.— Buena remuneración. Presentarse en:

Avda. Sta. María 0810

DIVOLVO LTDA.

TEXTOS ESCOLARES

Siempre novedades Chilenas extranjeras en

LIBRERIA CULTURA

HUERFANOS 1179

Entre Morandé y Bandera

Foro sobre Centros de Madres y problemas Comunitarios se inaugura hoy en el PDC

Con la concurrencia de las diputadas Silvia Correa, Wilma Saavedra, Juana Dip, Blanca Retamales y la recordada por Santiago Sarita Gajardo, se realiza hoy un foro sobre los Centros de Madres, sus objetivos y problemas comunitarios, organizado por el Departamento Femenino del PDC de La Cisterna. El acto tendrá lugar a las 17 horas de hoy en Alameda 540.

Per la importancia de los temas a tratar, también han sido invitados, el consejero nacional de Promoción Popular, Sergio Ossa, personeros del Partido, el Gobernador del Departamento Pedro Aguirre Cerda, y otras autoridades. Han comprometido su concurrencia los diputados por el Tercer Distrito Sergio Fernández y Julio Silva.

La coordinadora general del programa, Emilia Suárez, informó que el temario a tratarse es de mucha importancia y profundidad.

Estimamos dijo Emilia Suárez que las mujeres tienen una enorme responsabilidad para lograr se realicen algunos planes de gobierno. Este foro es el primer paso de la mujer organizada para lograr estos objetivos, agregó.

E° 2.500 AL CONTADO

POR VIAJE — GRAN OCASION

RADIOELECTROLA “BELL”

Alta Fidelidad — Sonido Estereofónico — F. M.

FONO N.º 495605

Delantales “LALA”

SON FAMOSOS POR SU CONFECCION FINA. SIEMPRE MODELOS NUEVOS.

SECCION DE MEDIDA

ALAMEDA 566

Fono 35389

PISCINA MUNICIPAL DE MAIPU

SE PONE EN CONOCIMIENTO DEL PUBLICO QUE EL DOMINGO 31 DE OCTUBRE SE INICIA LA TEMPORADA DE PISCINA 1965-1966.

Micros desde la Alameda B. O'Higgins esquina Dieciocho y Bus N° 55 ETCE, desde Mapocho, Puente, Avda. La Paz.

Protección segura para sus siembras con FUMIGACION AEREA

Sus cultivos anuales necesitan de una ayuda oportuna en herbicidas o pesticidas, para defenderlos de las plagas más comunes de la agricultura.

Ya no es posible una fumigación lenta. **SU TIEMPO VALE ORO**, vale lo que cuesta una cosecha abundante.

La fumigación aérea es una solución adecuada; por eso el **BANCO DEL ESTADO DE CHILE** ha establecido una pauta especial de créditos, para los agricultores en general, clientes o no de la Institución.

Cualquiera de nuestras 161 Oficinas a través del país atenderán su consulta sobre este tipo de crédito.

Por el aire, sus cultivos recibirán el tratamiento de herbicidas o pesticidas que le permitirá asegurar una cosecha próspera

BANCO DEL ESTADO DE CHILE

SECCION COMERCIAL

3) Aves, animales y pájaros

GRANJA MANQUEHUP HA RENOVADO totalmente sus reproductores y otros pollos de día Rhoda Plymouth, Game Neck Hampshire, Hambritas, patos Pekin y Rouen Alimento Compañía 1271, fono 85391. A. 31.14

4) Automóviles, garajes y vehículos

¿NECESITA AUTOMÓVIL SEÑOR? ENTREGUE a Jorscor su automóvil, Avenida Bulnes 367. A. 31.14

9) Compraventas varias

FERIA DE CALZETINES—SOQUETES Street, Dos pares 2.000, 3.000, 4.000, 5.000. García Reyes 428. A. 31.09

10) Construcción y sus materiales

PARA CORTINAS METÁLICAS, PUERTAS plegables metálicas, reparaciones domicilio, atención a zonas rurales. Solicite cotización médica y renovación. Art. 1444, teléfono 568171, casilla 5108, Santiago. C.A. 30.11

14) Estatutos y legales

EN LO PRINCIPAL, SOLICITA LA MEDIDA de agua que indica en el primer otro de compañía documentada en el segundo, designa abogado patrocinante... A. 30.14

GRATIS. S.C. LATINO - AMERICANAS. ESTAD0 337. 5º DÍSO. Of. 519. CLASIFICADOR 862 - SANTIAGO. Hoy mismo remita el cupón.

14) Estatutos y legales

TERCER JUZGADO CIVIL SANTIAGO. Quebranta esta Sociedad Jorge Prieto Letelier y Cia. Ltda. Proprietarios Jorge Prieto Letelier, agrónomo, Huertanos 379 y Adelina Vial...

14) Estatutos y legales

EN LO PRINCIPAL, SOLICITA LA MEDIDA de agua que indica en el primer otro de compañía documentada en el segundo, designa abogado patrocinante... A. 30.14

14) Estatutos y legales

EN LO PRINCIPAL, SOLICITA LA MEDIDA de agua que indica en el primer otro de compañía documentada en el segundo, designa abogado patrocinante... A. 30.14

14) Estatutos y legales

EN LO PRINCIPAL, SOLICITA LA MEDIDA de agua que indica en el primer otro de compañía documentada en el segundo, designa abogado patrocinante... A. 30.14

14) Estatutos y legales

EN LO PRINCIPAL, SOLICITA LA MEDIDA de agua que indica en el primer otro de compañía documentada en el segundo, designa abogado patrocinante... A. 30.14

GUÍA PROFESIONAL

MEDICOS

DOCTORA NAVARRETE. Ofrece a Ud. una profesión práctica y al alcance de todos los medios económicos. Pléquería, Matemáticas y recuperaciones como EP. A. 30.14

EDUCACION

INSTITUTO ENNAIET. Ofrece a Ud. una profesión práctica y al alcance de todos los medios económicos. Pléquería, Matemáticas y recuperaciones como EP. A. 30.14

ABOGADOS

SANCHEZ DEL POZO. Especialmente asuntos matrimoniales, posesiones, particiones, sucesiones, alimentos, rectificaciones nombres. C. 30.14

DENTISTAS

SOLIDADURA DE PLACAS. ENTREGA 30 MINUTOS. MOLINA 12, esquina Alameda. A. 30.14

MEDICOS

DOCTORA NAVARRETE. Ofrece a Ud. una profesión práctica y al alcance de todos los medios económicos. Pléquería, Matemáticas y recuperaciones como EP. A. 30.14

EDUCACION

INSTITUTO ENNAIET. Ofrece a Ud. una profesión práctica y al alcance de todos los medios económicos. Pléquería, Matemáticas y recuperaciones como EP. A. 30.14

ABOGADOS

SANCHEZ DEL POZO. Especialmente asuntos matrimoniales, posesiones, particiones, sucesiones, alimentos, rectificaciones nombres. C. 30.14

DENTISTAS

SOLIDADURA DE PLACAS. ENTREGA 30 MINUTOS. MOLINA 12, esquina Alameda. A. 30.14

MEDICOS

DOCTORA NAVARRETE. Ofrece a Ud. una profesión práctica y al alcance de todos los medios económicos. Pléquería, Matemáticas y recuperaciones como EP. A. 30.14

EDUCACION

INSTITUTO ENNAIET. Ofrece a Ud. una profesión práctica y al alcance de todos los medios económicos. Pléquería, Matemáticas y recuperaciones como EP. A. 30.14

ABOGADOS

SANCHEZ DEL POZO. Especialmente asuntos matrimoniales, posesiones, particiones, sucesiones, alimentos, rectificaciones nombres. C. 30.14

DENTISTAS

SOLIDADURA DE PLACAS. ENTREGA 30 MINUTOS. MOLINA 12, esquina Alameda. A. 30.14

MEDICOS

DOCTORA NAVARRETE. Ofrece a Ud. una profesión práctica y al alcance de todos los medios económicos. Pléquería, Matemáticas y recuperaciones como EP. A. 30.14

EDUCACION

INSTITUTO ENNAIET. Ofrece a Ud. una profesión práctica y al alcance de todos los medios económicos. Pléquería, Matemáticas y recuperaciones como EP. A. 30.14

ABOGADOS

SANCHEZ DEL POZO. Especialmente asuntos matrimoniales, posesiones, particiones, sucesiones, alimentos, rectificaciones nombres. C. 30.14

DENTISTAS

SOLIDADURA DE PLACAS. ENTREGA 30 MINUTOS. MOLINA 12, esquina Alameda. A. 30.14

MEDICOS

DOCTORA NAVARRETE. Ofrece a Ud. una profesión práctica y al alcance de todos los medios económicos. Pléquería, Matemáticas y recuperaciones como EP. A. 30.14

EDUCACION

INSTITUTO ENNAIET. Ofrece a Ud. una profesión práctica y al alcance de todos los medios económicos. Pléquería, Matemáticas y recuperaciones como EP. A. 30.14

ABOGADOS

SANCHEZ DEL POZO. Especialmente asuntos matrimoniales, posesiones, particiones, sucesiones, alimentos, rectificaciones nombres. C. 30.14

DENTISTAS

SOLIDADURA DE PLACAS. ENTREGA 30 MINUTOS. MOLINA 12, esquina Alameda. A. 30.14

14) Estatutos y legales

LIBRETA DE AHORRO 34850. ENRIQUE Vergara, Banco Estado. A. 30.14

14) Estatutos y legales

QUINTO JUZGADO CIVIL CONCEPCION. Peseña efectiva herencia María Elena Hartard y Adolfo Enrique Hartard. A. 30.14

14) Estatutos y legales

QUINTO JUZGADO CIVIL CONCEPCION. Peseña efectiva herencia María Elena Hartard y Adolfo Enrique Hartard. A. 30.14

14) Estatutos y legales

QUINTO JUZGADO CIVIL CONCEPCION. Peseña efectiva herencia María Elena Hartard y Adolfo Enrique Hartard. A. 30.14

14) Estatutos y legales

QUINTO JUZGADO CIVIL CONCEPCION. Peseña efectiva herencia María Elena Hartard y Adolfo Enrique Hartard. A. 30.14

Vertical text on the far right edge of the page, partially cut off.

Vertical text on the far left edge of the page, partially cut off.

A GINEBRA EL EMBAJADOR DE ECUADOR

En los próximos días se ele- jará de Chile, designado por su Gobierno para desempeñar el cargo de Embajador ante las Organizaciones Internacio- nales con sede en Ginebra, el señor José Ricardo Martínez Cobo.

Durante cerca de tres años, el distinguido diplomático, se- cundado por su esposa, María Helena, ha realizado entre nosotros una amplia y sólida labor de difusión de los gran- des valores de la cultura, su carácter franco y jovial, unido a sus grandes condiciones de talento y caballerosidad, lo hicieron ser recibido y simpa- tizado en todos los círculos.

Dentro de la personalidad de José Ricardo Martínez, ad- miramos su obra. Sus múlti- ples actividades realizadas con singular éxito, su brillan- te actuación diplomática en nuestro país y su gran cariño por Chile. José Ricardo se aleja con pena, pero también nos quedamos sin alegría los que fuimos sus amigos. En la diplomacia habría de encontrar el ambiente propicio para el cultivo de sus ideales americanistas.

Cuando la persona del di- plomático ecuatoriano, como la de su esposa, era ya muy popular entre nosotros y se habían conquistado gran nú- mero de relaciones y simpá- ticas, le llega la orden de par- tida. Es el destino de la car- rera.

GANE \$ 40.000 DIARIAMENTE

GRANDIOSO ÉXITO. Actividad muy segura que permite a damas, caballeros y jóvenes ganar de inmediato cuarenta mil pesos diarios, revendiendo a dueñas de casa, hogares y nú- blico, nuestros populares artículos textiles de fácil venta y enorme demanda. Cientos de personas están triunfando, sa- cando mucho dinero; aproveche usted también esta verda- dera oportunidad. Vitenos hoy mismo. Capital necesario: \$ 20 a \$ 150. Recorte y guarde este aviso. Atención a co- merziantes y particulares. Precios regalados, sin alza, en artículos de punto de calidad popular, calcetines y sujetos.

Fca. Textil - San Pablo N° 2696

ALFOMBRAS DE LANA
EN 10 COLORES DIFERENTES

E°120. 2 MTS. x 1,30 MTS.
E°300 2,15 MTS. x 2,50 MTS.
E°360 2,15 MTS. x 3 MTS.

BAJADAS DE CAMA DE LANA
E°35 CREDITOS

Venta directa al público solamente en la fábrica De 10 a 13 horas y 15 a 20 horas.

INDUSTRIA NACIONAL EPINGLE ESPERANZA 1238
(entre Mapocho y Balmaceda) Fono 93039
Sábado de 9 a 17 horas, sin interrupción

NOTAS SOCIALES

por Jorge Rojas Fergie

MATRIMONIO KAMMEL VIAL-CRUZ FUENZALIDA.



El próximo lunes se oficiará una misa por el eterno descanso del alma del señor Antonio Varas Olea, a las 11 horas, en la Iglesia San Vicente de Paul, con motivo de cumplirse el primer aniversario de su fallecimiento.

En la Capilla de Santa Ana, el matrimonio de la señorita Patricia Cruz Fuenzalida con el señor Gonzalo García Beytia.

El próximo miércoles a las 16 horas, se efectuará en el Hotel Carrera, el té-canasta y desfile de modelos, a beneficio de las Obras Sociales del Comité de Damas del Hogar Israelita de Ancianos. Casa Ríbol presentará sus creaciones para primavera-verano. Adhese- raciones en los teléfonos 31922 y 491088.

En la Clínica Alemana, ha nacido un hijo del señor Luis Laso Gazitúa y de la señora María Teresa Matta de Laso.

—Ha nacido, en la Clínica Santa María, Claudia Andrea, hija del señor Oscar Tala Saeg y de la señora Lucy Chahud de Tala.

—Avenida Pedro de Valdivia N° 4.000.— Para allegar fondos pro terminación del edificio del Colegio. Habrá rifas, concursos de bailes, premios, etc. Las adhesiones pueden reservarse en el teléfono 42966.

Se encuentra internada en la Clínica Santa María, la señora María Luisa Velasco de Hamilton. Su estado es satisfactorio.

—Avenida Pedro de Valdivia N° 4.000.— Para allegar fondos pro terminación del edificio del Colegio. Habrá rifas, concursos de bailes, premios, etc. Las adhesiones pueden reservarse en el teléfono 42966.

Se encuentra internada en la Clínica Santa María, la señora María Luisa Velasco de Hamilton. Su estado es satisfactorio.

EN MEMORIA DEL SEÑOR ANTONIO VARAS OLEA.

En la Capilla de Santa Ana, el matrimonio de la señorita Patricia Cruz Fuenzalida con el señor Gonzalo García Beytia.

El próximo miércoles a las 16 horas, se efectuará en el Hotel Carrera, el té-canasta y desfile de modelos, a beneficio de las Obras Sociales del Comité de Damas del Hogar Israelita de Ancianos. Casa Ríbol presentará sus creaciones para primavera-verano. Adhese- raciones en los teléfonos 31922 y 491088.

En la Clínica Alemana, ha nacido un hijo del señor Luis Laso Gazitúa y de la señora María Teresa Matta de Laso.

—Ha nacido, en la Clínica Santa María, Claudia Andrea, hija del señor Oscar Tala Saeg y de la señora Lucy Chahud de Tala.

—Avenida Pedro de Valdivia N° 4.000.— Para allegar fondos pro terminación del edificio del Colegio. Habrá rifas, concursos de bailes, premios, etc. Las adhesiones pueden reservarse en el teléfono 42966.

Se encuentra internada en la Clínica Santa María, la señora María Luisa Velasco de Hamilton. Su estado es satisfactorio.

—Avenida Pedro de Valdivia N° 4.000.— Para allegar fondos pro terminación del edificio del Colegio. Habrá rifas, concursos de bailes, premios, etc. Las adhesiones pueden reservarse en el teléfono 42966.

El próximo miércoles a las 16 horas, se efectuará en el Hotel Carrera, el té-canasta y desfile de modelos, a beneficio de las Obras Sociales del Comité de Damas del Hogar Israelita de Ancianos. Casa Ríbol presentará sus creaciones para primavera-verano. Adhese- raciones en los teléfonos 31922 y 491088.

En la Clínica Alemana, ha nacido un hijo del señor Luis Laso Gazitúa y de la señora María Teresa Matta de Laso.

—Ha nacido, en la Clínica Santa María, Claudia Andrea, hija del señor Oscar Tala Saeg y de la señora Lucy Chahud de Tala.

—Avenida Pedro de Valdivia N° 4.000.— Para allegar fondos pro terminación del edificio del Colegio. Habrá rifas, concursos de bailes, premios, etc. Las adhesiones pueden reservarse en el teléfono 42966.

Se encuentra internada en la Clínica Santa María, la señora María Luisa Velasco de Hamilton. Su estado es satisfactorio.

—Avenida Pedro de Valdivia N° 4.000.— Para allegar fondos pro terminación del edificio del Colegio. Habrá rifas, concursos de bailes, premios, etc. Las adhesiones pueden reservarse en el teléfono 42966.

Se encuentra internada en la Clínica Santa María, la señora María Luisa Velasco de Hamilton. Su estado es satisfactorio.

—Avenida Pedro de Valdivia N° 4.000.— Para allegar fondos pro terminación del edificio del Colegio. Habrá rifas, concursos de bailes, premios, etc. Las adhesiones pueden reservarse en el teléfono 42966.

ECONOMICOS CLASIFICADOS

- 48) Remates y citaciones
- REMANE CASIMIRO ORDEN ANTONIO Ceruzzi, Bandera 665, Hoy 1 y 2 de Public. — Manuel Montero, Maripuerto P. A. 3148
- REMATE JUDICIAL.— ANTE CUARTO Juzgado Civil Mayor Cuantía de Santiago, calle Bandera N° 342, tercer piso, se rematará día 30 de noviembre de 1965, a las 10.30 horas, propiedad ubicada en calle Gálvez N° 1593, de esta ciudad, inscrita a folios 3527, N° 7311, Registro Propiedades Conservador Bienes Raíces Santiago, año 1945. Minimum subasta: \$ 3.167. Forma de pago: al contado. Tomar parte subasta acompañar boleto garantía orden Tribunal por valor equivalente al 10 o mínimo; o sea, \$ 316.70. Todos gastos escritura tradición dominio, impuestos y demás orígen motivo subasta y transferencia serán cargo subastador y demandado, por mitades. Denda: \$ 103.488, catrulado: "De la Fuente, Oulterme, con Jorquera, Edelmir", Eje- cutivo y apremio.— El Secretario, A. 248.
- REMATE DEL ANTIQUO MENAJE DE casa, Domingo 31, de octubre a las 10 horas mañana, calle Arturo Buhría 039 (por V. Mackenna la cuadra de Plaza Italia), por orden de la Sucesión de la señora Roque Plumas Fe- rre, Abdón Humares, Eduardo Ro- driguez, Ernesto Perinetti, León Har- mano, María de Meza, Alicia Palma, Ciudad Bienes Raíces Santiago, Map 1945, Minimum: \$ 10.000, pago con- tado. Escritura adjudicación deberá expedirse. Boleto garantía, 10% de minimum. Más antecedentes, juicio Di- vinitus con Sociedad Edificación "Edim- per", Ltda.— Secretario, A. 1948
- REMATE.— TERCER JUZGADO CIVIL Mayor Cuantía Santiago, audiencia pública día 31 de octubre a las 10.30 horas, remataré propiedad ubicada calle Miguel Socias 113—Comuna Mapu.—Inscripción folio 8.869, núme- ro 15.850 Conservador Santiago, año 1954, Minimum: \$ 10.000, pago con- tado. Escritura adjudicación deberá expedirse. Boleto garantía, 10% de minimum. Más antecedentes, juicio Di- vinitus con Sociedad Edificación "Edim- per", Ltda.— Secretario, A. 1948

- 51) Servicio para el hogar
- RECORDADO DE TODA CLASE DE escobillas industriales, imprenta, texti- les y enceradoras, E° 2,50 el par, Santa Clara 1153, la Cisterna, micro Central Ovalle, paradero 18. C. 20.51
- ESTIRAMOS SOMIERRES, CAM- bios malos, hulechines. Vamos domicilio, 60724. C. 20.51
- COLOCACION RAPIDA DE VI- drios domicilio, sin recargo. Arreglo espejos, 252717. C. 20.51
- 52) Talleres diversos
- GAS LICUADO POR SOLO \$ 100. Transformo su cocina. Arturo Prat N° 1083. C. 5-II-1966/52
- COMPRO CATHRES DE BRONCE. San Pablo 1682. C. 25.52
- RECIBO ARREGLOS EN TODA clase de cathres. San Pablo 1682. C. 25.52
- SOMIERES REFORZADOS, PRECIO de fábrica. San Pablo 1682. C. 25.52
- SE CAMBIA SUELA Y TACO MON Jitas 822, oficina 14. C. 6-VII-1966/53
- "VIKTOR" (PROFESIONAL)— ARRE- glamos camisas, hecuras, venta cueros, puños caballeros y niños. Merced N° 767, local 19. C. 18-2-66-59
- CALZADO FIESTA, MONJITAS 822 oficina 14. C. 6-VIII-1966/53
- SE TRANSFORMA EN UN LINDO calzado fiesta, Monjitas 822, oficina 14. C. 6-VII-1966/53
- MANDE SU CALZADO VIEJO A Monjitas 822 oficina 14. C. 6-VII-1966/53
- TECNICAS, ARTURO PRAT 1083— Transformo su califón de gas a gas licuado. C. 18-2-66-59
- TECNICAS, SAN PABLO 1444.— OREN- da transformar a gas licuado su califón, cocina eléctrica, gas de parafina para gas licuado. C. 18-2-66-59
- TRANSFORMACION A GAS LI- cuido: cocinas, califón, estufas. San Pablo 1444. C. 5-II-1966/52
- REPARACIONES DE MUECAS IMPOR- tadas y nacionales, cambio de palcos, reparaciones de parquets. Roas 1157, Santiago. C. 29 enero/52
- FORJADO DARCYS SE RENUE- va la badana suela, Monjitas 822, oficina 14 fono 392238. C. 6-VII-1966/53
- FORJADOS DARCYS, MONJITAS 822, oficina 14. C. 6-VIII-1966/53
- "CARTERAS" TRANSFORMACIONES gen. general, téndos, jeans, arreglos de maletas, reparadora de cathres, CORMEN. Emerald 869, Local N° 18, al llegar a 21 de Mayo. C. 19.52

- 53) Varios no clasificados
- TINTORERIA, SOMBRERERIA, LIMPIE- zas seco, conformación apresto. Especialidad pitar. Ventas ternos ocasion- ales. Procedentes consignaciones remates. Portugal 698, esquina Diez de Julio. C. 29.XI/53
- ESTRUCTURA METALICAS PARA consellos, estanterías y mostradores. San Pablo N° 1908. C. 19.53
- CECILIA: CARTOMANCIA, MENTALIS- mo, consejos psicológicos. Parí 849, fono 384915. A. 31.53
- CALZADO, CALLE MONJITAS 822, oficina 14. C. 6-VII-1966/53
- 55) Citaciones Cías, de Bomberos
- CUERPO DE BOMBEROS DE SAN Miguel. Segunda Compañía "Lealtad y Sacrificio".— De orden del señor Director, cito a la Compañía a reunión para el jueves 1.º de noviembre, a las 11.30 ho- ras, TABLA: Renuevas, Eleccio- nes; Asuntos que haya lugar.— El secretario. C. 1.0.55.
- 14) Estatutos y legales
- HABIENDOSE EXTRAVIADO EL CHE- que N° 582.568, por el valor de \$ 672.55 euros, del Banco Sud Americano, queda nulo y sin valor por darse el aviso correspondiente. A-214

51) Servicio para el hogar

TRANSFORME SU COCINA A GAS licuado haciendo con facilidades de pago. Fono 32178 San Pablo 1444 Arturo Prat 1083. C. E-2183

"BAZAR DOS MUNDOS"— CRISTALE- ría, menajes, cuchillería, enlozados, ar- tículos para regalos. Visitenos sin compromiso, San Pablo 1666. C. 16.51 (66)

COLCHONES: CASA MESIAS, SAN Diego 137. C. 31.51

MARQUÉSAS: CASA MESIAS, SAN Diego 137. C. 31.51

SOMIERES: CASA MESIAS, SAN Diego 137. C. 31.51

PROVEEDORES DE SEMINARIOS, CON- ventos, linderos. Precios especiales. San Diego 137, teléfono 63636. C. 31.51

REFRIGERADORES, CREDITOS, 17 cuotas. Victoria 1074. C. 5/23 del 66

LAVADORAS, ENCERADORAS, Jugueteras, excelentes facilidades. Victoria 1074. C. 5/23 del 66

TINTORERIA LAVANDERIA "SI- CARO". Ofrece sus servicios ser- vicios de limpieza de secos; alfombras, cortinados, todo lo re- lacionado para su hogar. Precios especiales; Restauraciones, Clínicas y Hoteles, consulte teléfono 383816. Lira 263. C. 15 Dic/51

COCINAS GAS LICUADO, CIE- rto sin pie. Victoria 1074. C. 5/23 del 66

MUEBLES DE COCINA, FINA TRAMA- nación. Lavaplatos, botajinas, mesas, sillas, pisco. Recoleta 279. C. 19.51

PINTURA ESPECIALIDAD. INTE- riores ejecución. Zúñiga 6024. A. 22.51

MARQUÉSAS PIZAPADAS, TRANSFOR- mamos a enjuicados. Consultamos. Barnices, pinturas, arreglos. Diez de Julio 748, teléfono 32519. C. 18.51

REPUESTOS VALOR MECHAS GASIFI- cadoras, San Antonio 378, Local 19. A. 31.51

SOMIERES REFORZADOS, PIE- ces fábrica. San Pablo 1682. C. 19.51

"RESTRUCTURAS METALICAS"— Muebles para terrazas, 1 mesa 4 sillas, \$ 60, San Pablo N° 1908. C. 19.51

san diego 1758 fono 567336

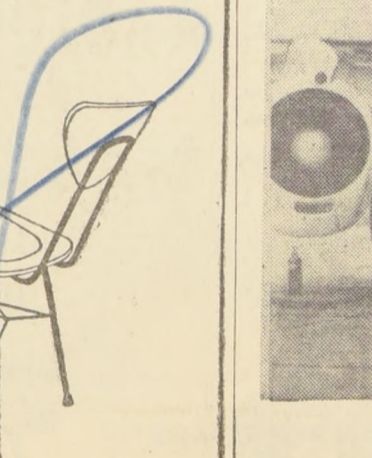

COMPRE AL FABRICANTE
mesas con formalita

POUFS E°30

2000 tenemos en existencia, 40 modelos diferentes para su hogar y presupuesto.

"MONTURAS DE CAMELLO" con adornos de bronce)
En cuero de vacunas y nanotas

"POLTRONES" en cuero de vacunas, nanotas y Tervil)
"Inso" Colores a elección.

Fábrica SKODA San Diego 1858 - Suc. N° 2 Maule 627.

PIJAMAS PARA HOMBRES
POPELINA SANFORIZADA
CUATRO COLORES, MODELO CON CUELLO Y SIN CUELLO.

c/u. . . E° 19.75
2 por . . . E° 39.-

FABRICA DE ROPA
ALFONSO RUSSO
AV. ESPAÑA 141-FONO 90362

Nos complacemos en anunciar que hemos abastecido el avión de Líneas Aéreas SABENA en este viaje que han realizado S. S. M. M. el Rey Balduino y la Reina Fabiola de Bélgica. En forma permanente abastecemos en Chile 11 Líneas Aéreas Internacionales.

SHELL
Servicio Internacional de Aviación

"SONORA PANAMA", la Orquesta Espectáculo de Tito Campbell, con lo mejor de su repertorio esta noche en Serrano 232, en el baile del Deportivo LA NACION, a las 21 horas



LA ORQUESTA SONORA "Panamá" bajo la dirección de Tito Campbell, se apresura a convertirse en el número más espectacular de la noche, ya que sus presentaciones generalmente constituyen un show completo, donde participan todos sus integrantes en las más variadas interpretaciones. Con Tito Campbell a la cabeza, la orquesta está compuesta por los siguientes músicos: Guillermo Vivanco, Alfonso Meléndez, Luis Meléndez, Luis Oriana y Luis Oyarrún.

IMPACTOS DEL MES Dos Exitos Rotundos del Bim Bam Bum



PATO CARRET ZAIMA BEÑEO

Con inusitado éxito está presentando el BIM BAM BUM la revista "ESTAS CHICAS ESTAN LOCAS, LOCAS, LOCAS", donde la extraordinaria vedette cubana ZAIMA BEÑEO y el actor cómico PATO CARRET rubrican sus actuaciones con un aplauso incansable de los espectadores.

Vea Ud. también el éxito del momento 3 FUNCIONES: 19, 21.40 y 23.15 HORAS RESERVAS: FONO 30176

CARPA-TEATRO "LUIS A. HEIREMANS", EL 5 INAUGURAL DE "LA PERGOLA DE LAS FLORES"

La dirección del Teatro de Ensayo de la Universidad Católica determinó instalar su hermosa Carpa - Teatro obsequiada por la Fundación Rockefeller, de Estados Unidos, en el céntrico terreno de Alameda N° 1461 entre Amunátegui y San Martín.

En homenaje a su significado y recordado popular, llevará el nombre - emblema "Luis Alberto Heiremans". La premiada - inaugural, se efectuará el viernes 5 de noviembre próximo, a las siete de la tarde, con la representación de "LA PERGOLA DE LAS FLORES", que hoy como ayer, es la obra clásica que el público santiaguino premia con nutridas asistencias.

gran público del populoso sector Alameda - Estación Central, ha despertado gran interés y justificado entusiasmo.



JUSTO UGARTE (El Alcalde) y VIOLETA VIDAURRE (La Píttuca Laura Larraín Valenzuela).

DIARIO "LA NACION" Y "RADIO CORPORACION" "RISAS A LA CHILENA" (19.30 a 20.30 horas)

CONCURSO "VOCES FOLKLORICAS DE LOS BARRIOS"

VOTO POR... BARRIO... NOMBRE... DIRECCION... (VOTO VALIDO POR 5 PUNTOS)

Vote por sus folcloristas aficionados favoritos de su Barrio y gane valiosos premios donados por Gran Tienda "LA MASCOTA", ESTABLECIMIENTOS MAIPO, Productos Virginia y Casa de Deportes "SEDERAP".

TEATROS

ANTONIO VARAS, Morandé 25 (61200) - 19.30 horas: Instituto del Teatro de la Universidad de Chile. "La Rumbolinda", de Alejandro Sieveking.

REVISTAS

COUSINO, San Ignacio 1249 (50657). - 19, 21.40 y 23.15 horas: Cia. de Revistas "Humoresque".

CINES

(HORARIO FIJO)

ASTOR, Estado 257 (392112). - 13, 15.45, 19 y 22 horas: "El mundo está loco, loco, loco, loco, loco, loco", EE. UU. Comedia, Colores, mayores y menores.

GUIA DEL ESPECTADOR

AIÑUE (Población Dévila). - Rotativo desde las 14 horas: La fuga de los caballos blancos. La leyenda de lo bello. Contella de oro.

NOVEDADES, Cuento 257 (94594).

- Rotativo desde las 14 horas: Lancha torpedera PT-109. La venganza del Conde de Montecristo. Los inversores. Agregados.



¡LA REINA! La Voz de la Ternura... GINETTE ACEVEDO... Ella llega corazon de todo el público que gusta de sus canciones MAÑANA DOMINGO 31, vermut y noche, GRAN FESTIVAL GALA, en torno de GINETTE - 20 Atracciones Artísticas ¡ASISTAMOS A ESCUCHARLA!

Descendió por la alfombra roja del "JET-Panagra" extendida en las lomas de Los Cerillos. Y fue como el descenso de una nueva reina que vino a nuestra capital, pues GINETTE ACEVEDO recibió entusiastas aplausos de gran número de admiradores disc-jockeys y amigos que acudieron a recibirle.

BA, CHILE, ESTA DEMAS, COLLAR DE CARACOLAS, GAVIOTA, LA RANITA, NOCHES DE AMOR, y otras tantas grabaciones firmadas en discos RCA que escuchan los públicos de Europa, Perú, Colombia, Venezuela, Puerto Rico, México.

ESTE AL DIA CON LAS NOTICIAS

RADIOCRONICA DE LA MAGALLANES

Escuche RADIOCRONICA DE LA MAGALLANES. Todos los días a las 13.30 y 22.00 horas. Informaciones... Entrevistas... Reportajes...

Oscar Garcés cantará lo mejor de su repertorio en el Baile - Show del Deportivo LA NACION hoy en Serrano 232



OSCAR GARCES. Su vida artística empezó como niño precoz, a los 10 años de edad al participar en uno de los concursos organizados por Radio Portales de Talca, actuación esta que le valió su primer contrato en radio y su primera distinción al considerarse la revelación del año.



Directamente del Teatro Caupolicán de Santiago, ante el público de Quillota

NUEVO CIRCO LAS AGUILAS HUMANAS 1965, HOY EN QUILLOTA. Directamente del Teatro Caupolicán de Santiago, ante el público de Quillota.

todos los días a las 13.30 y 22.00 horas. Informaciones... Entrevistas... Reportajes... preparados por los periodistas de "su emisora popular".

Auspicia el BANCO DEL ESTADO

RADIO MAGALLANES CB-101

JEAN-PAUL BELMONDO-CATHERINE SPAAK LA DERROTA GLORIOSA Martes WINDSOR

1ª FERIA DEL DISCO TIENE MAS, VENDE MAS Y MAS BARATO... ESTADO 26 al lado de Radio Hernández

**ACION Y PATETISMO EN
HENANDO A H'**

del Astor con James Stewart

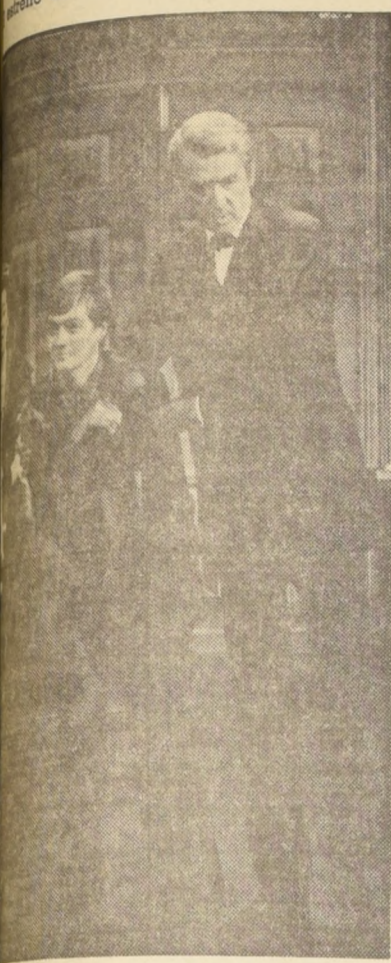

STEWART en una escena de la película en...
de Universal, PARAISO PERDIDO ("She...
que anuncia el Astor en sus funciones ro...
mayores de 14 años.

CIRCO LAS AGUILAS HUMANAS 1965
debut en Quillota; EL LUNES 1.º EN
EL MIÉRCOLES 3 EN LOS ANDES



Los nuevos trapecistas españoles "Los...
que hoy emocionan y regocujan a los niños de...
el 1.º actuarán en San Felipe; el 3 en Los...
Andes y el 5, en Maipú.

En Quillota, hoy sábado 30, debut, noche, y mañana domingo 31, matiné, vermut y noche, despedidas quillotanas.
En San Felipe el lunes 1.º de noviembre, noche, debut, y el martes 2 de noviembre, vermut y noche despedidas San Felipe; en Los Andes el miércoles 3, debut, noche y el jueves 4, vermut y noche, despedidas andinas; en Maipú, el viernes 5, única noche Maipú, y en Puente Alto, el sábado 6, noche, debut y domingo 7, matiné, vermut y noche, despedidas de Puente Alto.
A continuación, el Circo Motorizado "Las Aguilas Humanas 1965", seguirá a San Bernardo, Talagante, Melipilla, San Antonio, Buin, Graneros, Rengo, Rancagua, Doshue, Peumo, San Vicente, Santa Cruz, San Fernando, Chimbarongo, Curicó, Molina, Talca, San Javier, Linares, Parral, Chillán y Concepción.

LA DERROTA GLORIOSA
WINDSOR

EL MUNDO ESTÁ LOCO, LOCO, LOCO
SABADOS DOMINGOS Y FESTIVOS FUNCIONES NUMEROSAS

FORMAN COMITES PARA APOYAR A ARTISTAS DEL CONCURSO "VOCES FOLKLORICAS DE LOS BARRIOS"

Numerosas firmas comerciales han donado premios valiosos para los lectores de LA NACION que participen en el concurso enviando cupones con el nombre de sus candidatos preferidos

GINETTE ACEVEDO LLEGO AYER. TEATRO "CAUPOLICAN" EXTRAORDINARIO HOMENAJE MAÑANA DOMINGO 31

Los dirigentes del prestigioso sello RCA Victor de Chile y el gran público santiaguino nuevoalístico, recepcionaron entusiastamente en el puerto aéreo a GINETTE ACEVEDO, calificada y magnífica primera cantante nacional que llegó a Los Cerrillos en el vuelo 80 del Jet Panagra.
GINETTE en Santiago es gran favorita, y cuenta por millares sus admiradores en todos los ambientes. GINETTE ha cumplido brillante campaña en Argentina, Brasil y Uruguay, imponiendo su gran clase y ubicación en la vanguardia de la música popular latinoamericana. Tiene una voz maravillosa, pasional, y una sensibilidad musical privilegiada.
Llegó a Santiago expresamente a recibir un galardón especial de RCA Victor. Permanecerá entre nosotros solamente tres días. Mañana domingo 31 en vermut y noche en el querido y popular Teatro Caupolicán cumplirá dos primeras y únicas presentaciones, en un super show extraordinario en su homenaje, organizado por dirigentes ra-



GINETTE ACEVEDO, que con el exacto denominativo "La voz más hermosa de Chile", impuso inobjetable jerarquía en los shows de televisión de Argentina, Brasil, y Uruguay, mañana domingo 31 se presentará en el "Caupolicán".

Con especial entusiasmo se están formando en los barrios de la capital los comités que apoyarán a los artistas que competirán en el Concurso "VOCES FOLKLORICAS DE LOS BARRIOS", que patrocinó el programa "Risitas a la Chilena", de Radio Corporación y que cuenta con el auspicio de LA NACION, que está publicando diariamente un cupón para que el público pueda votar por sus favoritos.

Este concurso, que tiene por objeto elevar el nivel de los valores del arte folklórico nacional, que hasta la fecha no han tenido la oportunidad necesaria para darse a conocer, ha tenido una acogida verdaderamente extraordinaria lo que queda de manifiesto por el gran número de votos que está reuniendo cada candidato o cada conjunto o grupo folklórico.

Además del programa "Risitas a la Chilena" de Radio Corporación, auspician el Concurso "VOCES FOLKLORICAS DE LOS BARRIOS", algunas firmas comerciales que han donado valiosos premios para ser distribuidos por sorteo entre los lectores de LA NACION, que envían cupones al certamen.

Entre estas firmas se destacan las siguientes: "LA MASCOTA", ESTABLECIMIENTOS MAIPO, PRODUCTOS VIRGINIA, CASA DE DEPORTES "SEDERAP".

Los cupones una vez llenados con el nombre del conjunto o del artista preferido por el cual se vota, deben llevar también el nombre del barrio donde actúa y el nombre y la dirección del votante, para el caso de que salga premiado no haya dificultades para entregarle su obsequio.

Los cupones deben dirigirse en un sobre a "RISAS A LA CHILENA", Radio Corporación, Casilla 244-V, Santiago.

Al reverso del sobre debe indicarse el nombre y la dirección.

Los folkloristas que desean participar, deben inscribirse en Radio Corporación, Morandé 25.

Los artistas seleccionados obtendrán un contrato válido para actuar durante un mes en el programa "Risitas a la Chilena" de esta emisora.

Meche Varela y "Los Vendimiadores" en representación del Sindicato de Folkloristas de Chile a la Noche de Gala del Deportivo LA NACION, hoy en Serrano 232, a las 21 horas



MECHE VARELA con Los Vendimiadores, Luis Cares y Luis Araya, fieles exponentes de la música de nuestra tierra, actuarán en representación del Sindicato de Folkloristas de Chile. Un arpa, una guitarra y tres voces para la interpretación de la música de nuestros campos. Meche Varela, Luis Cares y Luis Araya irán a la fiesta del Deportivo LA NACION, en representación de la música típica nuestra. Desfilarán junto a las demás estrellas hoy, a las 21, en Serrano 232.

ACONTECIMIENTO ARTISTICO — TEATRO MUNICIPAL

INSTITUTO CHILENO CHINO DE CULTURA
HOY SABADO 30, DOS FUNCIONES
VERMOUTH 7 P.M. NOCHE 10

CONJUNTOS DE DANZAS ACROBATICAS DE PEKIN



DANZAS ACROBATICAS
HERMOSOS VESTUARIOS TRADICIONALES
- CANTOS - BAILES REGIONALES
ORQUESTAS CON INSTRUMENTOS TIPICOS

CONJUNTOS DE CANTOS Y DANZAS DE LAS NACIONALIDADES DE CHINA

64 ARTISTAS CHINOS DE PEKIN EN ESCENA POR PRIMERA VEZ EN CHILE

EL SUCESO ARTISTICO DEL AÑO

HOY SABADO 30 VERMOUTH 7 NOCHE 10
MAÑANA DOMINGO 31 VERMOUTH A LAS 7
LUNES 1º DESPEDIDA VERMOUTH 7 P.M. Y NOCHE 10

LOCALIDADES EN VENTA
PARA TODAS LAS FUNCIONES

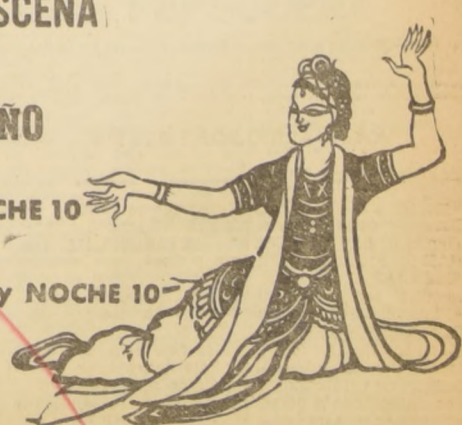

JUEVES 4 DEBUT AULA MAGNA UNIVERSIDAD SANTA MARIA VALPARAISO

JUEVES 11. DEBUT TEATRO CONCEPCION DE LA UNIVERSIDAD DE CONCEPCION

Situación en Brasil haría imposible celebrar Conferencia Interamericana

La designación de otra sede. — Con gresco de Venezuela se declara adverso a la posibilidad de reunión en Río de Janeiro. Brasil afirma que no hay relación entre el Acta Institucional y la Conferencia convocada para el 17 de noviembre

El Congreso aprobó por unanimidad el golpe del Presidente Castelo Branco en el Brasil y señaló que el golpe de Estado no existía en el momento de celebrarse la Conferencia Interamericana que se celebrará en Río de Janeiro, Brasil, el 17 de noviembre.

DECLARACION DEL CANCELLER
CARACAS 29 (ANSA). — Informa hoy que el Ministro de Relaciones Exteriores, Raúl Iribarren Borges, manifestó que el Gobierno de Venezuela se declara adverso a la posibilidad de reunión en Río de Janeiro, Brasil, el 17 de noviembre.

acontecimientos políticos del Brasil y en relación a las consecuencias que de estos sucesos pudieran derivarse sobre la reunión de la Conferencia Interamericana Interamericana fijada para el diecisiete de noviembre próximo en Río de Janeiro.

ARGENTINA: OTRA SEDE
BUENOS AIRES, 29 (ANSA). — El bloque de diputados nacionales de la Democracia Cristiana propuso que, ante los hechos políticos ocurridos recientemente en Brasil, se promueva ante la OEA el cambio de lugar de la reunión de la II Conferencia Interamericana de Cancilleres, anunciada para el 17 de noviembre próximo en Río de Janeiro.

PERUANA
LIMA, 29 (UPI). — La Cancillería peruana se opone a la designación de Río de Janeiro para la reunión de la Conferencia Interamericana de Cancilleres.

DOS CONFERENCIAS
MEXICO 29 (UPI). — Finalizado su gestión en esta capital, el Secretario de Relaciones Exteriores, Carlos Gallo, se dirigió a la ciudad de México para la inauguración de la próxima Conferencia de Río de Janeiro.

COMENTARIOS DE PRENSA
NUEVA YORK, 29 (UPI). — El Daily Herald Tribune dice hoy en un editorial que "es más sencillo efectuar un segundo golpe militar que resolver los problemas heredados y provocados por el primero. Eso, al menos, es la lección que podría extraerse de los dos golpes ocurridos en Brasil en menos de dos años."

WASHINGTON, 29 (UPI). — El senador demócrata Wayne L. Morse, hoy que "la noticia de la ocupación de poderes dictatoriales por la Junta Militar brasileña, constituye un desastroso retroceso para la libertad en la América Latina".



MOSCU. — La delegación de parlamentarios chilenos que visita la Unión Soviética, aparece en este grabado, recorriendo una de las salas del Palacio del Kremlin, en Moscú. Se observa al presidente de la Cámara de Diputados de Chile, Eugenio Ballesteros (preside la delegación); a los senadores Aniceto Rodríguez, Pedro Ibáñez, Raúl Gormaz, Hugo Miranda y Volodia Teitelboim; al secretario del Senado, Pelagio Figueroa, y al secretario de la Cámara, Eduardo Cañas. (Foto APN.)

Bloqueo de Cuba será mantenido sin alteración, dice Washington

WASHINGTON, 29 (UPI). — Un alto funcionario de Estados Unidos dijo hoy que las negociaciones entre Cuba y Estados Unidos sobre el transporte de cubanos que desean abandonar el país, no significa "absolutamente" que Washington esté dispuesto a negociar el bloqueo económico que ha impuesto a dicha isla.

MANIFESTACIONES DE VIOLENCIA CONTINUARON EN SANTO DOMINGO

SANTO DOMINGO, 29 (ANSA). — Esta capital se encuentra hoy tranquila luego que los soldados de la Fuerza Interamericana de Paz dispersaron ayer una manifestación pública. En uno de los desórdenes callejeros que se produjeron, unas trescientas mujeres arrojaron piedras y botellas contra los soldados norteamericanos y pidieron la retirada de la Fuerza Interamericana de Paz.

RESULTADO DEL EXTRAORDINARIO CONCURSO DE CREMA DENTAL PEPSODENT

- Se trata de una de las cuestiones más delicadas de la cristiandad, es decir, como la verdad de la divina revelación llega a la Iglesia.
- Se trata de una de las cuestiones más delicadas de la cristiandad, es decir, como la verdad de la divina revelación llega a la Iglesia.
- Se trata de una de las cuestiones más delicadas de la cristiandad, es decir, como la verdad de la divina revelación llega a la Iglesia.

FRACASO DE WILSON EN RHODESIA PARA IMPEDIR LA INDEPENDENCIA

SALISBURY, 29 (UPI). — La urgente misión del Primer Ministro británico, Harold Wilson, para evitar la declaración unilateral de independencia de Rhodesia, se acercaba esta noche al previsto fracaso en medio de un ambiente de confusión y recriminaciones.

EL PANCHEN LAMA ESTA EN GRAVE PELIGRO DENUNCIAN A LA ONU

NACIONES UNIDAS, 29 (UPI). — El Dalai Lama del Tíbet comunicó por carta al Secretario General de las Naciones Unidas (NU), U. Thant, que teme que la vida del Panchen Lama se halla "en grave peligro".

NEGATIVA DE SMITH

El último golpe a las esperanzas de Wilson fue la negativa del Primer Ministro Ian Smith, a la solicitud de su colega británico, para hablar a la nación por televisión esta noche.

DECLARACION SOBRE FUENTES DE LA REVELACION APROBO CONCILIO

El acuerdo allana el camino para la unión de todos los cristianos. Reconciliación con la Masonería pide un obispo al Concilio.

RECONCILIACION CON LA MASONERIA

CIUDAD DEL VATICANO, 29 (UPI). — El Concilio Euménico dio hoy, prácticamente, su aprobación definitiva a un importante decreto que significa un nuevo papel para las sagradas escrituras en la Iglesia Católica, y allana el camino para que, al fin, los cristianos puedan unirse mediante una Biblia común.

RETIRO DE LOS TANQUES

SANTO DOMINGO, 29 (UPI). — La fuerza interamericana de paz comenzó a retirar los tanques que había estacionado en el sector céntrico de esta capital que semanas atrás dominaban las fuerzas rebeldes "constitucionalistas".

COMISION DESIGNADA

JOHNSON CITY (Texas, 29 (UPI). — El Presidente Lyndon B. Johnson dispuso que una comisión de altos funcionarios del Gobierno Federal se trasladara el lunes a Miami para organizar con las autoridades municipales y estatales la reedificación del nuevo exodo de refugiados cubanos.

EL CHE GUEVARA HABRIA SIDO VISTO EN BRASIL

SAO PAULO, 29 (ANSA). — Según noticias publicadas hoy por el matutino "Estado de Sao Paulo", el "Ché" Guevara habría sido visto en la zona fronteriza con Bolivia, en el territorio del Estado de Acre. Guevara encabezaría un grupo de veinte hombres, y se encontraba transportando armas hacia el país del Altiplano.

INTENTO APARENTE

Entretanto, el Consejo argentino de la revolución, el supremo órgano político del país, entraba hoy en su tercer día de sesiones, en un intento aparente por establecer si esta nación debe alentar o perder sus esperanzas de ser sede de la reunión, luego de la decisión de China comunista de boicotear a la misma.

SESION INAUGURAL

Los Cancilleres deberán celebrar mañana —de acuerdo con el programa— su primera sesión ceremonial plenaria en el flamante "Palacio de las Naciones" de Argel.

URUGUAY DISPUESTO A MEDIAR EN EL DIFERENDO DEL "LAUCA"

MONTEVIDEO, 29 (UPI). — Uruguay mediaría en el conflicto limítrofe entre Chile y Bolivia, según informó el Ministro de Relaciones Exteriores, Luis Vidal Zaglio.

DECLARACION SOBRE FUENTES DE LA REVELACION APROBO CONCILIO

El acuerdo allana el camino para la unión de todos los cristianos. Reconciliación con la Masonería pide un obispo al Concilio.

RECONCILIACION CON LA MASONERIA

CIUDAD DEL VATICANO, 29 (UPI). — El Concilio Euménico dio hoy, prácticamente, su aprobación definitiva a un importante decreto que significa un nuevo papel para las sagradas escrituras en la Iglesia Católica, y allana el camino para que, al fin, los cristianos puedan unirse mediante una Biblia común.

Los Cancilleres francés y soviético conversaron del problema alemán

Ministro de Relaciones francés, Couve de Murville, expresó que "se había coincidido sobre muchos problemas pero no en todos ellos".

Benvenuti y Mazzinghi, en revancha por el título mundial

MILAN, 29 (ANSA). — El encuentro de revancha entre Nino Benvenuti y Alessandro Mazzinghi, por el título mundial de los medios junior, se desarrollará en Roma el tres o diez de diciembre próximo, según comunicó el doctor Vittorio Strumolo, de la SIS, la sociedad que organizara el match.

RESULTADO DEL EXTRAORDINARIO CONCURSO DE CREMA DENTAL PEPSODENT

- Se trata de una de las cuestiones más delicadas de la cristiandad, es decir, como la verdad de la divina revelación llega a la Iglesia.
- Se trata de una de las cuestiones más delicadas de la cristiandad, es decir, como la verdad de la divina revelación llega a la Iglesia.
- Se trata de una de las cuestiones más delicadas de la cristiandad, es decir, como la verdad de la divina revelación llega a la Iglesia.

SUSPENSION MOMENTANEA Y CANCELACION DE SERVICIO ELECTRICO

Se suspenderá la zona comprendida dentro de las siguientes calles:

del 31 de octubre de 1965, entre las 7.30 y 17 horas.

BARRIO: San Pablo — SECTOR: 11

comprendidas entre:

Brasil, Avda. Páte. Balmaceda, Maturana y Mapocho. Además, Avenida Balmaceda, entre Avda. Brasil y Alente. Barroso; Avda. Páte. Balmaceda, entre Libertad y Castillo, además Libertad 1/2 cuadra al norte de San Pablo, acera norte, entre Avda. Brasil y Cueto.

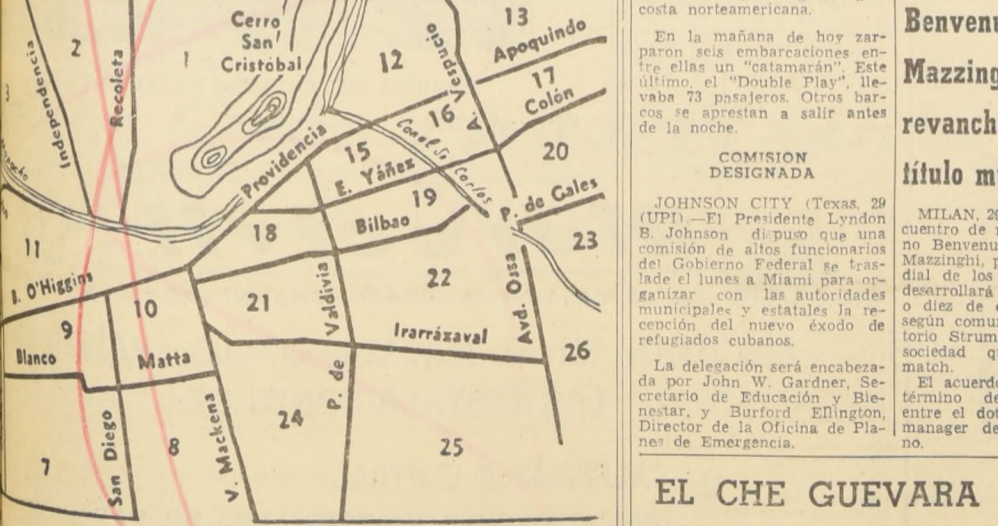

Chilectra

CHILENA DE ELECTRICIDAD, LIMITADA

ARQUITECTURA — INDUSTRIA — CONSTRUCCION.—

EDIFICIO DEL MATADERO LO VALLEDOR

Moderna obra con aproximadamente 36.000 metros cuadrados de edificación.— Terminaciones y montaje a cargo de Maestranza Maipú

El Matadero de Lo Valledor, de propiedad de la Ilustre Municipalidad de Santiago, se está construyendo bajo la supervigilancia e inspección de la Oficina Técnica del Matadero, que depende directamente del Departamento de Obras Municipales.

La obra en referencia se construye en una superficie de terreno de 25.000 hectáreas, y su superficie de edificación es de 36.000 m², que corresponden al edificio administrativo de cinco pisos, con sus oficinas, laboratorios, lockets, etc.; a un edificio industrial para el faenamiento de vacunos, ovinos y porcinos, y subproductos comestibles y no comestibles, también en 5 pisos, y de los departamentos de cámaras enfriadoras, frigoríficos en dos pisos de altura. También se consultan en esta obra salas de calderas, de compresores, pabellón para el lavado de los camiones, corrales techados y descubiertos, galpon de forraje, etc.

En la realización de esta obra se distinguen dos etapas

bien definidas. La primera se desarrolla entre los años 1945 y 1954, período en que se construye la obra gruesa, ciertos sectores de alcantarillado, y se procede a la importación de parte de la maquinaria. En 1954, se paraliza la obra por falta de fondos. La segunda etapa se reanuda en el año 1958, y durante el año 1960 se llama a Propuestas Públicas para la terminación, montaje y puesta en marcha de este establecimiento, adjudicándose dicha propuesta Luis Ricci Gazzotti-Maestranza Maipú, como contratista general de la obra.

El Matadero Lo Valledor tendrá una capacidad promedio de matanza anual de 156.000 vacunos, 234.000 ovinos y 156.000 porcinos, sobre la base de seis horas diarias de beneficio durante cinco días a la semana. Este faenamiento se realizará bajo normas sanitarias que aseguran la llegada al consumidor de un producto en inmejorables condiciones. Además, se contem-

pla el aprovechamiento integral de los subproductos, muchos de los cuales no tienen actualmente el más adecuado.

El edificio del Matadero Lo Valledor cuenta con las más modernas instalaciones industriales de vapor de alta presión y agua caliente, como también las de la planta térmica, en donde se consultan tres generadores automáticos de vapor de alta presión, con sistema de encendido y seguridad electrónicos, con una capacidad total de 6.300.000 kcal/h., que quemarán petróleo pesado. Las máquinas que efectuarán los diversos procesos de industrialización de la carne, estarán equipadas con controles de temperatura de la firma norteamericana The Powers Regulator Co., representada en el país por Hidrocivil.

De acuerdo a la programación que se tiene para dar término a los trabajos pendientes, la Ilustre Municipalidad contempla la puesta en marcha de este moderno establecimiento durante el curso del próximo año.



ASPECTO DEL MODERNO EDIFICIO del Matadero Lo Valledor, cuya puesta en marcha se anuncia para principios del próximo año.

EL BLOQUE DE CEMENTO COMO ELEMENTO DE CONSTRUCCION

Material de construcción de larga duración y de costo mínimo para viviendas económicas. De un estudio realizado por los arquitectos Ramón Venegas C. y Luis Bravo H. y publicado en un folleto de Empresas Industriales El Melón S. A., entregamos antecedentes de verdadera importancia para nuestros lectores

Un bloque de cemento es un elemento monolítico que se utiliza para hacer muros y tabiques.

El bloque de cemento se compone de cemento, agregados y agua, en conveniente proporción. Esta mezcla es apisonada, pero también puede ser apisonada y vibrada. Cemento y agua ya son conocidos. Ahora, debemos conocer a los agregados. Pueden ser muchos, pero los más comunes son arena, escoria, piedra pómez, etc. Según el tamaño del grano del agregado se le califica de fino

(granos entre 0 y 5 mm.) y grueso (granos entre 5 y 10 mm.). Se recomienda ambos agregados para los bloques.

Con el agregado fino se logran superficies parejitas y cantos regulares, aunque ofrece menor resistencia que los bloques tratados con grano grueso, los que a su vez presentan superficies disparrajas y cantos irregulares. Es necesario, por lo tanto, combinar ambos agregados con la pasta constituida por el cemento y el agua.

Para alta resistencia a la compresión, la mezcla debe apisonarse y vibrarse para que una vez seca, alcance sus mejores cualidades. El concreto sometido a apisonado y vibrado, tiene menos propensión a agrietarse por contracciones y ofrece mayor resistencia.

De acuerdo a ensayos efectuados en diversos materiales de construcción en cuanto a resistencia a la compresión, el bloque hueco de cemento resiste bien a la compresión. Si consideramos que un bloque corriente de fabricación nacional ordinariamente tiene un 40% de huecos, las especificaciones de 35 K/cm² de resistencia a la compresión mínima medida sobre el área total se transforma en 60 Kg./cm², medida sobre el área neta. La resistencia mínima corresponde a 75 Kg./cm². Estos valores son inferiores a los valores mínimos exigidos por ciertas normas, pero no exageradamente inferiores.

La mayor resistencia de un bloque de cemento depende de la proporción entre el agua y el cemento, de los agregados, de la proporción entre los agregados y el cemento de la mezcla, y de la compactación y curado.

En Chile, las normas vigentes sobre bloques huecos de hormigón son las de Inditecnor 30.152 ch. "Bloques huecos de hormigón de cemento". Las principales disposiciones de estas normas son las siguientes:

La norma define como bloque hueco de hormigón de cemento a un elemento que se emplea en construcciones, cuya alma puede tener uno o más espacios huecos y cuyas paredes están constituidas por gravilla, arena y cemento.

Los bloques se clasifican en dos clases: Clase A: bloques para muros soportantes; Clase B: bloques para tabiques o muros no soportantes. Las dimensiones normales de los bloques son las siguientes: 240 mm. ancho por 190 mm. de alto y 390 mm. de largo, con un volumen nominal de albañilería de 250 mm. x 200 x 400 mm. y 190 milímetros de ancho por 190 milímetros de alto por 390 mm. de largo; 140 mm. ancho por 190 mm. de alto por 390 mm. de largo y 90 mm. de ancho por 190 mm. de alto por 390 mm. de largo con volumen nominal de albañilería de 200x200x400; 150x200x400 y 100x200x400, respectivamente.

Se acepta una tolerancia de 3 mm. más o menos en estas dimensiones y se especifica un espesor de unión de 10 mm.

Respecto a las dimensiones agrega textualmente la norma "no se podrá emplear como elementos soportantes bloques de ancho efectivo inferiores a 190 mm., salvo que se adopten disposiciones especiales para su uso justificado por

el cálculo. Sin embargo, los bloques de 140 mm. de ancho efectivo podrían emplearse como soportantes, en el último piso de una edificación tanto en muros medianeros como en muros medianeros de grupos de dos o más viviendas". Las modificaciones efectuadas por el D. S. N° 2.183, de 26 de octubre de 1962, a la Ordenanza General de Construcciones autoriza el uso del bloque de 140 mm. en muros exteriores.

Los pisos del matadero "lo valledor" son de "gres cerámico"

irmir

característicos por su dureza y durabilidad



VENTANALES; QUEBRASOLE Y PUERTAS DE FIERRO DEL MATADERO "LO VALLEDOR" SUMINISTRADO Y COLOCADOS POR

FAVEA

FABRICA DE VENTANAS METALICAS LTDA. Carrascal 3725

Hidrocivil

OBRAS TERMICAS E HIDRAULICAS CIVILES

EJECUTAN EN EL MATADERO "LO VALLEDOR" LAS INSTALACIONES DE:

- CALEFACCION CENTRAL
- INSTALACIONES INDUSTRIALES DE VAPOR Y AGUA CALIENTE
- PLANTA TERMICA DE VAPOR DE ALTA PRESION

EJERCITO N° 62 - TELEFONO 62566

SANTIAGO

PUERTAS TERCIAJAS

- SURTIDO COMPLETO PARA ENTREGA INMEDIATA
- CALIDAD "RECORD" TRADICIONAL
- PRECIOS ESPECIALES POR MAYOR
- ADEMÁS, OFRECEMOS MADERAS DE RAULI EN BRUTO Y ELABORADAS, POR MAYOR Y MENOR.

FABRICA: CHILOE 3970, FON0 52213, POR GRAN AVENIDA, PARADERO 8, Casilla 1634



CALIDAD



En Todo Tipo de Construcciones

planchas para techo
Pizarreño
lo que es eterno

Distribuidoras: Agencias Graham, Delano, Gildemaster S.A.C. - Saavedra Estigarribia, Sali Hochschild, Cooperativa Sodimac, S.A. Imaxento

SEÑOR SANTANDER PRESIDE EL DIRECTORIO PROVISORIO DE LA FEDERACION CHILENA DE AUTOMOVILISMO

Para estos cargos fueron designados los señores Sergio Santander como presidente; Eliseo Salazar de vicepresidente; y como secretario general Andrés Ceppi; de tesoro quedó Emilio Méndez y como Directores, Hernán Belmar y Wencés la Cruz.



ESTA DANDO seguridad Rodenack en la valla de Audax, equipo que enfrenta de preliminar a Santiago, en Santa Laura.

Audax, sin Berly, inaugura ante a Santiago la última fecha de la Primera Rueda

MAGALLANES Y SAN FELIPE SE MEDIRAN EN EL MATCH DE FONDO. - A LAS OCHO COMIENZA EL PROGRAMA DOBLE DE FUTBOL PROFESIONAL EN SANTA LAURA

El Estadio Santa Laura, y con un programa do- ble esta tarde la disputa de la última fecha de la primera rueda del Campeonato Profesional de Fútbol de Honor.

El partido preliminar, que se iniciará a las 14.30, enfrentará Audax Italiano y Santiago Morning. El equipo de Audax se ha recuperado mucho en las últimas fechas que ha ganado los dos partidos disputados en el campeonato.

Se han recuperado en Magallanes, Santis, Schiro, Molaura y Pérez. Es muy probable que alguno de ellos pueda reaparecer en la escuadra que se opondrá a los sanfelipeños.

El equipo bohemio no se anuncia novedades. De esta tarde serán probablemente las alineaciones de los rivales del match de mañana.

El partido de fútbol de mañana, a las 19.00, enfrentará a Audax Italiano y Santiago Morning.

El equipo bohemio no se anuncia novedades. De esta tarde serán probablemente las alineaciones de los rivales del match de mañana.

El partido de fútbol de mañana, a las 19.00, enfrentará a Audax Italiano y Santiago Morning.

El equipo bohemio no se anuncia novedades. De esta tarde serán probablemente las alineaciones de los rivales del match de mañana.

El partido de fútbol de mañana, a las 19.00, enfrentará a Audax Italiano y Santiago Morning.

El equipo bohemio no se anuncia novedades. De esta tarde serán probablemente las alineaciones de los rivales del match de mañana.

El partido de fútbol de mañana, a las 19.00, enfrentará a Audax Italiano y Santiago Morning.

El equipo bohemio no se anuncia novedades. De esta tarde serán probablemente las alineaciones de los rivales del match de mañana.

Zuleta y Cataldo; A. Vargas y Tapia; L. Vargas, Roldano, Villanueva, Salas y Vásquez (Fumaroni).

MAGALLANES-SAN FELIPE. En el encuentro de fondo, que se iniciará a las 16.30, se enfrentarán Magallanes (entidad que está de aniversario) y San Felipe. El equipo abicelista viene de perder ante Rangers, en Talca.

Se han recuperado en Magallanes, Santis, Schiro, Molaura y Pérez. Es muy probable que alguno de ellos pueda reaparecer en la escuadra que se opondrá a los sanfelipeños.

El partido de fútbol de mañana, a las 19.00, enfrentará a Audax Italiano y Santiago Morning.

El equipo bohemio no se anuncia novedades. De esta tarde serán probablemente las alineaciones de los rivales del match de mañana.

El partido de fútbol de mañana, a las 19.00, enfrentará a Audax Italiano y Santiago Morning.

El equipo bohemio no se anuncia novedades. De esta tarde serán probablemente las alineaciones de los rivales del match de mañana.

El partido de fútbol de mañana, a las 19.00, enfrentará a Audax Italiano y Santiago Morning.

El equipo bohemio no se anuncia novedades. De esta tarde serán probablemente las alineaciones de los rivales del match de mañana.

El partido de fútbol de mañana, a las 19.00, enfrentará a Audax Italiano y Santiago Morning.

El equipo bohemio no se anuncia novedades. De esta tarde serán probablemente las alineaciones de los rivales del match de mañana.

El partido de fútbol de mañana, a las 19.00, enfrentará a Audax Italiano y Santiago Morning.

"CELULOSAS CHOLGUAN", SU REALIDAD Y SUS PROYECCIONES

En el debate producido en el Parlamento con motivo del nuevo tratamiento de la industria del cobre y de las fábricas destinadas a fomentar las exportaciones del país, se han emitido sobre nuestra Sociedad diversas opiniones inexactas que no concuerdan con la realidad comercial y financiera de la Empresa.

El Directorio de la Sociedad cree necesario destacar los siguientes hechos, que permiten apreciar la verdadera situación de la Empresa y sus proyecciones:

1) A fines de 1957 los organizadores de esta Sociedad, con el objeto de obtener el aprovechamiento integral del bosque, planificaron el establecimiento de una Planta de Celulosa en Chile.

2) La Sociedad encargó a expertos chilenos y extranjeros los estudios técnicos, financieros y económicos que permitieron presentar en 1962, un proyecto industrial completo para la instalación de una Planta de Celulosa, solicitando el otorgamiento del aval necesario para garantizar las obligaciones financieras con el exterior, dentro de las normas usuales.

3) El financiamiento del proyecto contenido en los créditos internacionales a largo plazo concedidos a Celulosas Cholguán S. A., por importantes instituciones bancarias de Francia y Alemania. Los recursos económicos para la realización del proyecto se completan con un aporte minoritario de capital extranjero.

4) El proyecto, cuyas cifras debieron actualizarse en vista del tiempo transcurrido, mereció de la Gerencia General de CORFO el pronunciamiento definitivo contenido en el siguiente Oficio:

5) En virtud del pronunciamiento definitivo de CORFO, según el texto de la comunicación transcrita, que implicó la transferencia de la Planta en la Provincia de Arauco, y previo los estudios de ubicación necesarios, la Sociedad adquirió, de inmediato, los terrenos industriales, fondos forestales y por forestar y además, celebró contratos de abastecimiento de Materia Prima con numerosos propietarios de la zona, para asegurar el funcionamiento de la futura Planta.

6) Cumplida la etapa anterior se produjo el cambio de Gobierno y fue necesario esperar el establecimiento de las nuevas autoridades de la Nación.

7) En reunión celebrada el día 14 de julio de 1965, en las oficinas del nuevo señor Gerente General de la Corporación de Fomento, y en otras posteriores, se expresó al Directorio de la Sociedad que el CORFO había comprobado nuevamente la existencia de materia prima suficiente en la zona de Arauco, para asegurar el normal abastecimiento de la planta y que esta iniciativa industrial era la única posibilidad cierta de intensificar el desarrollo económico de esa región.

d) El Capital de explotación, que se requerirá sólo al momento de entrar en producción la industria, se formará en base a colocaciones locales, las cuales la Sociedad ha venido realizando en escala ascendente de manera ininterrumpida.

e) La Sociedad no puede dejar de destacar y agradecer la valiosa y decisiva cooperación prestada por los Organismos de Crédito de Exterior, para el logro de tan extraordinarias condiciones de financiamiento de este proyecto.

f) El valor promedio neto anual de divisas, después de pagadas la amortización e intereses de los créditos exteriores es de US\$ 13.028.000.—

g) En la provincia de Arauco daré trabajo a cerca de 5.000 personas, entre personal ocupado en fábrica en elaboración de materia prima, forestación, fletes y generación indirecta de trabajo. Con sus familiares, esto, representa beneficios directos para más de 25.000 ciudadanos.

h) La rentabilidad de la inversión será de 27,9% sobre el capital social, después de descontar las depreciaciones del Activo Físico industrial e intereses de créditos exteriores. Este antecedente está corroborado a través del estudio realizado por la firma de expertos canadienses "Sawdell y Cia" denominado "Chilean Pulp and Paper development possibility", del año 1963.

i) Esta alta rentabilidad permitirá a la Compañía entregar a sus accionistas importantes beneficios.

j) Dicha rentabilidad permite, además, amortizar la totalidad de los gastos acumulados por la Sociedad, con la utilidad neta de menos de 3 meses de producción. En otro radical la tenacidad con que la Empresa ha venido insistiendo en que se le facilite el camino para la instalación de la industria.

k) Está asegurada la rentabilidad indicada, porque Celulosa Cholguán S. A. ha logrado convenios optativos para la Sociedad de venta al exterior de toda la producción de la fábrica durante 15 años.

l) El Directorio de la Sociedad está consciente de haber cumplido con las responsabilidades derivadas de la administración exigidas por la Ley y los estatutos sociales. Esta conciencia, además, de haber defendido y consolidado los intereses de sus veinte mil accionistas y declara, que continuará luchando por el cumplimiento progresivo de todos los objetivos sociales, superando las dificultades que se presenten o los obstáculos que se colocoen en el camino de la Empresa.

El Directorio de Celulosa Cholguán.

LOS ARBITROS

Los siguientes árbitros controlarán los encuentros que por los campeonatos profesionales de fútbol de primera y segunda división se disputarán entre hoy y mañana.

Primera división: Audax Italiano-Santiago Morning; Jorge Cruzat; Magallanes-San Felipe; Carlos Robles; Palestino - Unión Calera; Carlos Valdés; U de Chile-Rangers; Rafael Hormazabal; Green Cross de Temuco-Colo Colo; Jaime Amor; O'Higgins-U. Católica; José L. Silva; Everton-La Serena; Domingo Massaro; Coquimbo-Wanderers; Lorenzo Cantillana; y San Luis-U. Española; Mario Gasc.

Segunda división: Iberia-San Antonio; Roberto Emhart; Ferrobadminton Municipal; Ricardo Romero; Luis Cruz-Buachipato; Hugo Gálvez; San Bernardo-Trasandino; Mario Lister; Lister-Rosell-Nublense; Walter Krauss; y Colchagua-Ovalle; Luis Jiménez.

En relación con la solicitud de Celulosas Cholguán S. A., para obtener un aval de esta institución destinado a la instalación de una planta de celulosa, los referidos miembros del Consejo de la Corporación de Fomento, por acuerdos N°s 5.280 y 5.296 del año 1959, fijó la política de la institución para promover la instalación en el país de plantas de pulpa y papel.

La Corporación ha estudiado detalladamente, el anteproyecto industrial, para la construcción de una planta de celulosa, con capacidad de 300 toneladas por día, destinadas a su totalidad a la exportación. Conforme a estos estudios manifestamos a Uds. que estimamos factible su proyecto tanto en lo que se refiere a existencias de materias primas como de mercados potenciales y de alto interés nacional.

En relación con el financiamiento del proyecto, hemos revisado la fórmula propuesta y al respecto, comunicamos a Uds. que de acuerdo con las actuales condiciones financieras internacionales de crédito será necesario considerar el máximo de alternativas para las inversiones en moneda extranjera de modo de adquirir

BIENES FISICOS

Table with financial data: 3.503 Hás. Forestales... 1.310.000,00; Terreno Industrial Lebu... 240.000,00; Valor Comercial actual... 1.550.000,00; Menos: Saldo de precio Fondos... 286.425,22; Maquinarias aserradero y agrícolas... 1.263.574,78; Valor Actual Neto de la Compañía... 3.312.654,27

Esta última cifra representa el costo del estudio del proyecto, el valor de la organización y administración social y del sistema de colocación de capital, el costo de la contratación de los créditos extranjeros, los gastos tributarios, asesorías y servicios especializados, depreciaciones y gastos generales durante todo el período de tramitación del Proyecto Industrial, deduciendo de ellos el mayor valor alcanzado por los bienes físicos de la Compañía.

Del cuadro anterior se desprende que por cada \$ 100 pasados por los accionistas, \$ 82,04 están respaldados por bienes físicos y el saldo de \$ 17,96 están comprendidos en el Activo Nominal de la Compañía, y cuyo monto es inferior a los márgenes financieros consistentemente aceptados para este tipo de empresas, atendido el monto de la inversión por realizar y su rentabilidad industrial.

b) Esquema Financiero de la Industria. - 1) MONTO TOTAL DE LA INVERSION: a) Terrenos industriales, maquinarias y equipos, obras civiles, ingeniería, montaje, gasto de puesta en marcha, etcétera. US\$ 31.273.000.- b) Capital de Explotación... 3.000.000.- Total (Incluso adecuados recargos por desvalorización monetaria... US\$ 34.273.000.-

2) FINANCIAMIENTO. - a) Crédito de Instituciones bancarias (Financiado a 15 años plazo, a pagar con recursos provenientes de parte de las utilidades de la industria... US\$ 23.071.000.- b) Aporte de Capital Chileno: Hasta la puesta en marcha (E\$ 14.796.800.- al cambio actual... US\$ 4.352.000.- Aporte para capital de explotación... 3.000.000.- Total del aporte local... US\$ 7.352.000.- c) Aporte Transitorio de Capital Extranjero US\$ 3.850.000.- US\$ 11.202.- FINANCIAMIENTO TOTAL US\$ 34.273.00

La fórmula de financiamiento lograda por la Sociedad reúne las siguientes ventajas: a) No hay salida de divisas del país en ningún momento. b) El aporte de Capital Extranjero es minoritario (34,36%) y está pactado su posterior reemplazo por capitales nacionales.

c) De acuerdo a las cifras del Balance General de la Sociedad al 30 de junio de 1965, del capital local necesario hasta la puesta en marcha (E\$ 14.796.800.- se ha suscrito ya el 87% (E\$ 12.879.264.-) de la Empresa a la fecha indicada alcanzó a E\$ 12.167.180,02).

BOBILLOS, CERDA Y ASTORGA, SON LOS CRÉDITOS DE CHUQUICAMATA

El campeón traído al campeonato 13 peleadores. Ya asciende al centenar el número de peleadores para el máximo torneo aficionado. - Santiago efectúa esta noche etapa de preselección

El lugar del campeón Hugo Figueroa que debutó como profesional. En las categorías de los púgiles citados: gallo, liviano y mediano, los mineros se harán representantes, entonces, por los campeonatos nacionales y además por el púgil que les está permitido inscribir.

ASCENSO:

FERRO Y MUNICIPAL JUEGAN DE FONDO EN SAN EUGENIO

A las 14.30 horas lo hará Iberia con San Antonio.— Con este programa doble se dará comienzo a la 2a. fecha de la tercera rueda

En el Estadio de San Eugenio se dará comienzo esta tarde a la 2ª fecha de la tercera rueda del campeonato de fútbol de Ascenso, con un programa doble.

A las 14.30 horas, lo harán de preliminar Iberia (13) con San Antonio Unido (27); y en el match de fondo, a las 16.30 horas, Ferrobadminton (30) con Municipal (25).

En el primer encuentro las preferencias favorecen claramente a San Antonio Unido sobre Iberia, debido a la levantada evidenciada por los porteros, que vienen de vencer uno por cero a San Bernardo. Iberia por su parte cosechó una nueva derrota ante Universidad Técnica, con lo que quedó rezagado, aún más, en la tabla de posiciones.

Entre tiznados y ediles en virtud de la posición que ambos ocupan en la tabla de posiciones, el juego de su mala actuación en la rueda inicial, se rehabilitó y se transformó en el cuadro de mejor rendimiento. Los tiznados esperan ratificar su primer en su propio campo, superando a Municipal, que en la rueda anterior le

infringió una derrota. Para este partido, la línea de ataque de Ferro, contará con la repatriación de Obdulio Durán, valor indudable en su ofensiva. Municipal viene de perder ante el puntero Huachipato, a quien hizo dura pelea en su campo.

Otro contraste de Iberia, no sería ninguna novedad, debido a que su oncena a lo largo del torneo sólo ha conseguido tres victorias y quince derrotas.

FERROBADMINTON—MUNICIPAL

Interesante desde todo punto de vista, será el encuentro



JUGARAN FRENTE AL C.U.B.A.— Bravo compromiso enfrenta esta tarde Universidad Católica. En el Country Club jugará con el equipo campeón de Buenos Aires. EN EL GRABADO, cuatro defensores de la U.C.: Somermerville, Abrigo, Velasco y Peña. El primero no será de la partida, ya que se encuentra en Estados Unidos.

RUGBY:

C.U.B.A. y U. Católica en esperada confrontación

LOS CAMPEONES DE ARGENTINA Y CHILE SE ENFRENTAN HOY, A LAS 17 HORAS, EN EL COUNTRY CLUB

Esta tarde en la cancha central del Country Club se presentará el equipo campeón argentino de rugby, Universitario de Buenos Aires.—C.U.B.A.— "quince" que, según los cronistas, transándonos es superior a los "Pumas", o sea,

la selección argentina. C.U.B.A. debutó venciendo holgadamente a un combinado universitario porteño. Rival del campeón cuyo será Universidad Católica, flamante campeón nacional chileno. Los cruzados obtuvieron el cetro en calidad de invitados, lo que hace suponer que la confrontación de esta tarde puede ser interesante.

El plantel visitante está integrado por los siguientes jugadores: Camilo Aldano, Claudio Salinas, Jorge Miras, Martín Lawson, Jorge Pegoraro, Antonio Caffarata, Alejandro Sáenz, Carlos Fontán, Federico Álvarez, Jorge Estévez, Hugo Miguens, Claudio Teloni, Alberto Dumas, Juan Dumas, Elias Gavina, Daniel Sanjurjo, Guillermo Rodríguez, Guillermo Elizalde, Carlos Blasley y Enrique Mantilla.

Santiago con sus mejores pesistas en interciudades contra Valparaíso

Con motivo de celebrarse, a fines de noviembre, el Campeonato Nacional de Levantamiento de Pesas, la Asociación Santiago ha programado para hoy sábado, en el Gimnasio Arabe de Valparaíso, un encuentro interciudades, en el que participarán los mejores pesistas de ambas Asociaciones. Por Santiago estarán presentes: Juan Bessaletti, Campión Novicio; Eduardo Pérez, Alfonso Muñoz, Luis Murawo, Juan Carlos Marinowski, Julio Ariegui, Ed Mats y Juan Poblete, equipo magníficamente preparado por el entrenador Alfonso Muñoz.

TIRO AL VUELO "SKEET" HABRA HOY EN LO CURRO POR COPA A. GELLONA

También "Peana Olímpica" a 300 patillos por la Copa Asociación

El presidente de la Asociación de Tiro al Vuelo, don Armando Gellona, ha entregado seis Copas para ser disputadas durante el Campeonato de este fin de semana. La competencia en la modalidad "Skeet" se efectuará a 200 patillos, disparándose los primeros 75 hoy sábado, a las 14.30 horas, continuando mañana, a las 9 horas, con los segundos 75, y terminando el día lunes con los últimos 50, completándose, en esta forma, los 200 patillos de la prueba, similar a como se hará en el Mundial.

En Peana Olímpica, el horario será similar al del "Skeet", pero disputándose el Campeonato a 300 patillos, o sea, 100 patillos diarios. Para los tres primeros puntajes en cada prueba se otorgarán los trofeos de la Asociación de Tiro.

Las inscripciones quedarán cerradas hoy sábado, a las 12 horas, debiendo los interesados en participar llamar directamente al Club de Tiro al Vuelo 482580.

Se invita a todas las personas que deseen presenciar el desarrollo de las pruebas. Se han habilitado tribunas especiales en cada una de las canchas de tiro y la entrada será totalmente gratuita.



OBDULIO DURAN estará presente en la ofensiva de Ferrobadminton, luego de estar ausente por lesión. Sin duda, que su presencia en el ataque tiznado le dará mayor poderío al quinteto.

COMIENZA EN ARICA TORNEO ZONAL NORTE DE ATLETISMO

El certamen se inicia hoy, para finalizar mañana. Arica, favorito

ARICA (Especial).— En la pista del Estadio de la Liga de Empleados se realizará, hoy y mañana, el Campeonato Zonal Norte de Atletismo, en el cual, además del combinado local, participarán las Asociaciones de Iquique, Chuquiaguata, El Salitre, Tocopilla y Antofagasta. Los atletas locales han finalizado su preparación y las últimas marcas destacadas fueron los 3.60 metros del garrochista internacional José Infante; 1.70 en alto de Carlos Wittling; 6.10 en largo de Bruno Bottega; y 12.10 de Eugenio Sotomayor en triple. La condición de juveniles de estos dos últimos aumenta el valor de sus marcas. La presencia, en este Torneo Zonal, de figuras como los fordistas Campuzano, Maragaño y Torres, de Chuqui; Robles, de Iquique; y los mejores atletas del Norte de Chile, ha producido gran expectativa en Arica y se espera que el torneo sea presenciado por gran cantidad de público. — (JUAN LUIS TREJO C. Corresponsal)

BASQUETBOL: U. CATOLICA SE CLASIFICO CAMPEON METROPOLITANO

Importante y decisiva victoria logró Universidad Católica sobre Unión Española en la competencia de segunda división del básquetbol metropolitano. Los universitarios no sólo consiguieron superar a los hispanos 65-55 sino que con esta victoria aseguraron la obtención del título por clubes. Sus equipos de honor, segunda, juvenil e infantil superaron en puntaje a Unión Española que detentaba el bastón de mando desde 1963. Para Universidad Católica el título logrado es la culminación a una campaña a todas luces notable, ya que luego de estar ausente casi quince años de las competencias de la Asociación Santiago, volvió robustecida, y los triunfos obtenidos durante 1965 coronan los esfuerzos del director que encabeza, Antonio Castañeira Vives. El triunfo que le otorgó la primacía del básquetbol metropolitano, Universidad Católica alcanzó anoche en su gimnasio. El equipo vencedor, da división que marcha a la cabeza del puntaje, faltándole un solo partido, frente a Ferrovianos, superó justicieramente a Unión Española, ya que los cruzados sacaron ventajas de 29-27 al término de la primera etapa, ventaja que alargaron a 65-55 en el segundo. Sólo en los primeros minutos, los rojos que dirige Jorge Flores pudieron sacar ventajas en el marcador, para ponerse 9-3. De ahí para adelante, los universitarios siempre estuvieron arriba en el marcador. Luis Pérez, entrenador del equipo vencedor no tuvo mayores problemas, ya que todos sus jugadores respondieron en la medida esperada. Jugaron y anotaron puntos por U. CATOLICA: Valdía, 14; Inamú, 3; G. Ramírez, 2; E. Ramírez, 1; Leontic, 12; Zúñiga, 0; Rojas, 9; Rodríguez, 9; Caballero, 0; Silva, 5; total, 65 puntos. UNION ESPAÑOLA: Iglesias, 5; Valdivia, 4; Montán, 2; Rodríguez, 10; Fuentes, 25; Astudrey, 1; Lobos, 4; Cárdenas, 4; Pidal, 0; total, 55 puntos.

UNION Y U. CATOLICA SE ENFRENTAN EN BEISBOL

El match se efectuará esta tarde, a las 15 horas, en el diamante del Estadio Nacional. Esta tarde prosigue en el "diamante" del Estadio Nacional, el Campeonato Metropolitano de Béisbol, con el encuentro entre las novenas de Unión Española y Universidad Católica, que comenzará a las 15 horas.

El encuentro será de indudable atractivo, por los valores que forman en ambas escuadras. Los muchachos de la U. Católica se han convertido con su "pitcher" Ted Habard a la cabeza en los animadores del béisbol santiaguino y esta tarde tienen un difícil escollo en la "batería" de bateadores de U. Española.

El programa completo de la fecha que se inicia esta tarde es el siguiente para hoy y mañana domingo:

- SABADO: 15 horas: 1a. División: Unión Española frente a U. Católica. Árbitros: A. Guedes, L. Silva, H. Gaete y E. Iribarren. DOMINGO: 9 horas: Infantiles; Y.M.C.A. con Grange. Arbitro: E. Iribarren. 10.45 hrs: Green Cross con Remache. Arbitro: O. Flores. 16 horas: Primera División: Venezuela con U. de Chile. Árbitros B. Newton, O. González, P. Gaete y E. Carvajal.

FUTBOLERIAS ESTADIO DE ARICA TENDRA SU ILUMINACION EN ENERO

Sin duda alguna, ésta es una buena noticia para el fútbol amateur, que actualmente está jugando una serie de eliminatorias para la fase final del Torneo Nacional de Fútbol, que se realizará a principios del próximo año en Arica. Aparte del éxito que se ha obtenido hasta estos momentos con la venta de abonos para esa rueda final, ayer la firma Gildemeister comunicó a las autoridades deportivas de la ciudad que había despachado las órdenes respectivas a Alemania para que, en forma inmediata, envíen a Chile todos los aparatos que acondicionarán la iluminación del Estadio Carlos Dittborn. Según expresan los ejecutivos de la firma importadora, los focos y demás, llegarán a Arica en la primera quincena de noviembre y la iluminación quedará lista días antes de que se inicien los partidos por la etapa cumbre del Nacional de Fútbol.

SOCIOS DEL "ROBERTO FROJUELO"

Un grupo de socios del Club Deportivo "Roberto Frojuelo", nos ha hecho llegar una nota para que se le transmitamos al crack albo.

Dicen esos aficionados, que el popular alicor brasileño no debe preocuparse de esas reacciones que en su contra ha tenido el público últimamente, y que siga actuando con la misma confianza de antaño. Están seguros que muy pronto volverá a ser el gran jugador que tanto gustó al principio.

AUMENTARON LOS PREMIOS EN AUDAX

Tomando en cuenta las buenas actuaciones cumplidas por el equipo, luego del período de receso, la directiva de Audax Italiano comunicó a su plantel el haber decidido premiar el esfuerzo, y desde la reanudación del torneo están ganando el doble por cada partido. Antes se les cancelaba E° 100 por victoria, y ahora reciben E° 200. Con este incentivo estiman los personeros de colonia que los jugadores se esmerarán por continuar cumpliendo una buena campaña.

COLO COLO ENFRENARA A SELECCIONADO RUSO

Guillermo Herrera, presidente de Colo Colo, por intermedio de un cable, aceptó jugar un partido con el Seleccionado soviético, el miércoles 8 de diciembre, en nuestro Estadio Nacional.

El representante de la URSS, inicia su gira por Sudamérica el 19 de noviembre próximo y su primer partido lo juega en el Estadio Maracaná de Río de Janeiro, contra el Seleccionado de Brasil, el 21 del mismo mes. Posteriormente se cotejará con las selecciones de Uruguay y Argentina y luego, enfrentará a los albos en nuestro primer coliseo.

NUEVOS JUGADORES PARA MAGALLANES

Se encuentran en Santiago, dos jóvenes jugadores de Temuco, que destacaron en la última olimpiada realizada por Universidad Técnica. René Navarro y Omar Espinoza, entrenarán con Magallanes durante un período más o menos largo y luego, serán inscritos en el plantel de honor para la competencia del próximo año.

BAILE SOCIAL

Esta tarde culminan los festejos del nuevo aniversario de Magallanes, con el Gran Baile Social que se realizará en la secretaría del club, ubicada en Compañía N° 1600. La fiesta será en grande, y aparte de las muchas

San Andrés celebra sus 25 años de vida

Con la realización de varias actividades deportivas, sociales y culturales, ha celebrado sus 25 años de vida, el prestigioso club deportivo San Andrés, entidad que compete en la Asociación de Fútbol de Recoleta.

Como cierre brillante de sus festejos aniversario, los directivos y socios del San Andrés han fijado para mañana un gran banquete, el cual se realizará en la sede social propia, de calle Einstein 345, a las 22 horas.



NUEVAMENTE ESTARA AUSENTE en Palmitos, diozaguero Orlando Aravena. Una fuerte angustia lo tiene postrado en cama.

FOTO-FUTBOL

Grid of 16 player portraits with names and clubs: PETRIC (Wanderers), TORRES (Wanderers), MATURANA (U. Calera), HAROLDO (Wanderers), CANTATORE (Wanderers), VALENCIA (U. Calera), R. TORRES (U. Calera), LEIVA (U. Calera).

Advertisement for 'PLANCHON' sportswear, featuring a cartoon character and text: 'COMPRAS DEPORTISTAS CAMISetas PIQUE FINAS PARA TODOS LOS DEPORTES EXCLUSIVIDAD DE FABRICA PLANCHON SAN PABLO 2907 - FON0:93265'

Large advertisement for 'GRAN CONCURSO FOTO-FUTBOL' with a grid of numbers and text: 'SUBSCRIBASE A "LA NACION" Y ESTARA MEJOR INFORMADO', 'Reischneider foto cine color', 'LOS MAS EXQUISITOS PLATOS CRIOLLOS ESTABLECIMIENTOS MERVILLES RONDIZZONI ESQ. BEAUCHEF', 'LA PUNTA DE DIAMANTE DEL DEPORTISTA SEDERAP', 'ALAMEDA 3401'.

SORTEO "FOTO-FUTBOL" LOS DOS PASAJES GRATIS A LIMA!

Se rifarán los tradicionales premios de los días sábado.— Los agraciados con el viaje al Perú que ofrece **TURISMO WHIPPLE**, fijarán ellos mismos la fecha de ida y la ciudad del Rimac.— Canjee pronto sus cartillas y hágale punta al automóvil **FIAT-ANTIVERO**, al televisor **GELOSO** de **BONACIC Y CARO LTDA.**, y a los cientos de premios que distribuirá en diciembre próximo el más sensacional concurso deportivo de Chile. Lista general de los regalos de **FOTO-FUTBOL**.

FOTO-FUTBOL rifa los dos pasajes gratuitos a Lima, entre sus favorecidos. ¡Venga al mediodía, en la calle Agustinas 1269, primer piso, y ubíquese en el centro y presencie el sorteo en que usted, puede ser uno de los afortunados que pueda ganar los Virreyes!

Apresúrese a canjear o juntar a sus cracks favoritos que **FOTO-FUTBOL** en el mes de noviembre, es decir el próximo lunes, entra a la tierra derecha en este clásico deportivo con gran cantidad de premios para todos los gustos.

ellas, concede el derecho a obtener una fotografía color de su equipo favorito.

LISTA COMPLETA DE PREMIOS
Como una manera de que los aficionados que, por una u otra circunstancia, no se impusieron en su debida oportunidad de la valiosa lista de premios del Concurso **FOTO-FUTBOL**, entregamos hoy a los lectores una reproducción de la misma:

PREMIOS FINALES: Un auto **FIAT**, último modelo, distribuido por **ANTIVERO**.
Un televisor **GELOSO** de **BONACIC Y CARO LTDA.**
Doce pelotas de fútbol **PERSEPERERAP**, regaladas por **Attilio Paredes Galaz**, de **SEDERAP**, Alameda Bdo. O'Higgins N° 30 y Chacabuco 6, 2° piso.
Discos y planchas eléctricas de **RADIOLANDIA**, de **JOSE RICART Y CIA.**

JUAN PONCE VALDES, TALCA.— Los cupones **SON VALIDOS** para los sorteos semanales y para el gran sorteo final de diciembre próximo. Es decir, con el mismo equipo puede ganar un delantal **JULIN SERRA** y el automóvil **FIAT** de fin de año.

DANIEL MIGUEL A. VILLARROEL, SANTIAGO.— El Entrenador de Coquimbo Unido, para los efectos del concurso **CONTINUA SIENDO OSCAR OLIVARES**, y el de Unión Española, **DANTE PESCE**. Aprovechamos de señalarle que igual procede respecto de San Luis de Quilota y su nombre es **FRANCISCO TORRES**. Las fotografías de Olivares, aparecieron en las ediciones del 30 de julio y 4 de septiembre; de Pesce en las ediciones del 28 de junio y 21 de septiembre; y de Torres, en las ediciones de 20 de junio y 19 de agosto. ¡Ojo a otros preguntones de **FOTO-FUTBOL**, que ésta respectiva también sirve a ellos, respecto de los **DIRECTORES TECNICOS, ENTRENADORES O MENTISOSOS** como se les denominaba en jerga futbolera jocosamente.

PREMIOS SEMANALES del espectacular Concurso **FOTO-FUTBOL**, son los que a continuación se expresan:
Un par de zapatos "**ALONSO DRIBLING**", de **CASA ALONSO Y HIJOS**, Alameda N° 2815; un delantal de **JULIN SERRA**, de San Antonio 559 y Diagonal Cervantes 684; dos almuerzos o comidas — a elección del agraciado — en el restaurante **GERMANIA**, Alameda N° 2823; un disco single de **RADIOLANDIA**, de **JOSE RICART Y CIA.**, Diagonal Cervantes 806; dos comidas bailables en **LA CHATELAIN**, Avenida Pedro de Valdivia 1707 y 1795; Fotocolor de su equipo predilecto, y artículos de tocador de **LABORATORIO SER-VET LTDA.**; Gominas Cristal Verkos, Desodorante Admiral, para la mujer que busca hermosura, Leche de Belleza Verkos.

INICIA MAÑANA EN ACULEO TORNEO NACIONAL DE VELEROS

Nacionales de veleros de las Clases "Flying Dutchman" y "Pirata" de la "Copa Finn" para embarcaciones de este tipo, en su segunda versión. Estas competencias comenzarán a desarrollarse a partir de las 15.30 horas, con la regata de inauguración para todas las clases, en un track de 7 millas por regata. Proseguirán durante el domingo 31 de octubre y el lunes 1.º de noviembre, con dos regatas cada día. Las regatas para cada clase se largarán con 5 minutos de intervalo.

ultima clase, son garantía de luchas estrechas y con excelentes resultados técnicos. Controlarán estas pruebas, que son organizadas y dirigidas por la Asociación Nacional de Veleros, Alejandro Rungue y Santiago Saitua.

El Campeonato Nacional de Ciclismo parte en el Puerto

Alrededor de 60 pedaleros participarán en esta competencia, que sirve de antecala al Torneo Americano

En el velódromo de Playa Ancha, en Valparaíso, se iniciará hoy el 38° Campeonato Nacional de Ciclismo. Participarán representantes de Santiago, Talca, Concepción, Antofagasta, Viña del Mar y Valparaíso, y el seleccionado de la Federación. Alrededor de 60 pedaleros competirán en este torneo que tiene gran importancia como antecala al Campeonato Americano que se efectuará en nuestro país el mes próximo.

INICIA MAÑANA EN ACULEO TORNEO NACIONAL DE VELEROS

Nacionales de veleros de las Clases "Flying Dutchman" y "Pirata" de la "Copa Finn" para embarcaciones de este tipo, en su segunda versión. Estas competencias comenzarán a desarrollarse a partir de las 15.30 horas, con la regata de inauguración para todas las clases, en un track de 7 millas por regata. Proseguirán durante el domingo 31 de octubre y el lunes 1.º de noviembre, con dos regatas cada día. Las regatas para cada clase se largarán con 5 minutos de intervalo.

Gimnasias del Físico se presentan hoy en el local del México

En el amplio gimnasio del Club Deportivo Cultural México, Manuel Rodríguez 827, se llevará a efecto hoy, a partir de las 16 horas, una competencia de Gimnasia de la Selección de Gimnasia Femenina del Instituto de Educación Física, en la cual se disputará un trofeo que lleva el nombre del Director del establecimiento, Dr. Luis Bisquert S.

MOTOCICLISMO: DUELO DE CAMPEONES DE LA VELOCIDAD MAÑANA: BUIN

Otra vez Pablo Gamberini contra el ex campeón mundial Umberto Masetti, en prueba básica del programa

TORNEO INTERNACIONAL EMPIEZA EN PEÑAFLO

Preselección chilena con Estudiantil de Argentina y Bata con Olimpia, de San Juan, Argentina, iniciarán esta noche, un torneo cuadrangular en Peñaflo

QUE EN LA QUINTA NORMAL DE TENIS DE PRIMAVERA

El torneo de tenis de la Quinta Normal de Primavera, que se disputará el día domingo 31 de octubre y el día lunes 1.º de noviembre, en la cancha de la Quinta Normal de Primavera, la tradicional competencia que todos los años organiza esta entidad deportiva, reanuda hoy sus actividades para elementos de primera categoría.

Fútbol de la ADEC sigue con 2 matches

Esta tarde continuará el campeonato oficial de fútbol que organiza la Asociación Deportiva de Empleados de Cajas.

QUEDO FIJADO CALENDARIO DEFINITIVO DEL CERTAMEN MUNDIAL DE TIRO AL VUELO

La Oficina de Coordinación del Comité Ejecutivo del Campeonato Mundial de Tiro, a cargo de Juan Enrique Lira, ha hecho llegar a nuestro poder el calendario oficial definitivo de dicho certamen, debidamente aprobado por la Unión Internacional de Tiro al Blanco.

Peñarol enfrenta al Depivo. "Luer"

Esta tarde a las 14.30 horas, en la cancha de la Academia de Humanidades, ubicada en calle Tabaré entre Santos Dumont y Dominica, Peñarol se enfrentará con sus cuadros de fútbol al Depivo LUER.

UNIÓN CHACARITA festeja triunfo

Ratificando el buen momento por que atraviesan sus cuadros de fútbol, el club deportivo Unión Chacarita consiguió salir campeón del torneo organizado por la Liga San Joaquín Poniente.

PROGRAMA DEFINITIVO DEL CAMPEONATO DE TIRO AL VUELO

Miércoles 3 de noviembre: Entrenamiento; jueves 4, entrenamiento; viernes 5, entrenamiento; sábado 6, entrenamiento; domingo 7, entrenamiento; lunes 8, entrenamiento; martes 9, maestría Skeet; miércoles 10, maestría Skeet; jueves 11, entrenamiento; viernes 12, horas: Ceremonia de inauguración viernes 12, 11 horas: Campeonato Mundial de Skeet; sábado 13, 11 horas: Campeonato Mundial de Skeet; domingo 14, 11 horas: Campeonato Mundial de Skeet. Entrega de premios Skeet Lunes 15, 11 horas: entrenamiento; martes 16, 11 horas: maestría Peaña; miércoles 17, 11 horas: maestría Peaña; jueves 18, 11 horas: entrenamiento; viernes 19, 11 horas: Campeonato Mundial de

EN SANTA ROSA SE INICIA HOY CONCURSO HIPICO

En el Jardín de Saltos del Estado Santa Rosa, de Las Condes, se inicia en la mañana de hoy el segundo Concurso Hípico Oficial de la temporada primavera-verano, y e n t o n e s e abre el programa de las 10 horas. En la tarde, desde las 14.30 horas se disputará la primera fase del trofeo "Copa Gran Bretaña", competencia por equipos. Finalizará la primera etapa con el recorrido para caballos de tercera categoría.

Velada familiar realizará "Veloz"

Con el propósito de reunir fondos sociales para los socios y simpatizantes del Club Deportivo Veloz, realizará esta noche un baile familiar. El local elegido es el Sindicato Industrial Ebner, ubicada en calle López N° 849 iniciándose el programa a las 22 horas con una velada, que contará con la participación de conocidos artistas.

AVISE EN LOS ECONOMICOS DE LA NACION

DON BERNARDO TORRES, presidente del Club Y.P.F. de Buenos Aires. Viene a invitar al campeón CCU.

AVISE EN LOS ECONOMICOS DE LA NACION

DON BERNARDO TORRES, presidente del Club Y.P.F. de Buenos Aires. Viene a invitar al campeón CCU.

Viejos Cracks del Club Deportivo "Residencial La Pichanga"

Esta tarde se medirán con sus congéneres del Deportivo "Juventud Ferrari" de la vecina localidad de Lo Espejo, con un equipo, a las 17 horas, "Residencial La Pichanga" partirá de su sede social a las 8 horas, con rumbo a dicha localidad.

BOTELLAS VACIAS

Compro de todas clases: Vinos, Licores, Champagnes, Whiskies, etc. Voy a retirar a domicilio. Malaquías Concha 0170 (Seminario, altura 600). Teléfono número 461367. Bodega Portugal 1881 (Ex Licoreros MITJANS). Luis P'Andurán G.

Club Hípico 31 de octubre de 1965

PRESUNTOS FAVORITOS (CLUB HIPICO)

Table with 12 columns (1a. carrera to 12a. carrera) listing horse names and jockeys for various races.

Los caballos marcados con un asterisco tuvieron en su última actuación.

1200 metros - 6a. serie.

Table of race results for 1200 meters, 6th series, listing horse names, jockeys, and finishing positions.

1800 metros - Condicional M

Table of race results for 1800 meters, Conditional M, listing horse names, jockeys, and finishing positions.

1600 metros - 1a. serie - (5a. R)

Table of race results for 1600 meters, 1st series, listing horse names, jockeys, and finishing positions.

2000 metros - Handicap

Table of race results for 2000 meters, Handicap, listing horse names, jockeys, and finishing positions.

1600 metros - Tercera serie - (5a. R)

Table of race results for 1600 meters, 3rd series, listing horse names, jockeys, and finishing positions.

2400 metros - Clásico "EL EN"

Table of race results for 2400 meters, Clásico "EL EN", listing horse names, jockeys, and finishing positions.

1800 metros - CLÁSICO PADDOCK

Table of race results for 1800 meters, Clásico Paddock, listing horse names, jockeys, and finishing positions.

1000 metros - 5a. serie.

Table of race results for 1000 meters, 5th series, listing horse names, jockeys, and finishing positions.

1200 metros - 2a. serie.

Table of race results for 1200 meters, 2nd series, listing horse names, jockeys, and finishing positions.

SMOKING, EL MEJOR APRONTE FINAL

Para "El Ensayo" trabajó 800 metros en 49" con final de 12" 2/5. - También cotejaron Encanta, Janvier, Soleil, Llallauco y Quilmen

Encanta abrió la serie final de trabajos para "El Ensayo". Con Ernesto Guajardo paso 800 metros en 36", muy sujeta. Su preparador, Enrique Vidal, no quedó, sin embargo, totalmente satisfecho.

Me habría gustado un cotejo - dijo a LA NACION, más a voluntad, pero la yegua es muy rápida. Fue una "estrada", nada más, porque ya la alargué macho en los trabajos. Creo que haré un buen papel."

SMOKING, EL MEJOR

Todos coincidieron que el mejor trabajo de la mañana fue de Smoking, que pasó 800 metros en 49 segundos con final de 12" 2/5. Aurelio Núñez estuvo en sus lomos y dijo que este cotejo revela que el hijo

de Treble Crown tiene mucha chance. "Es una sorpresa muy posible - nos contó Breque, su preparador. Siempre trabaja bien y sobre todo en la arena, pero es que además exhibe ahora una gran condición."

Llallauco, también del corral de Breque, movió la misma distancia en 51", con final de 13" 2/5. No fue totalmente exigido por Héctor Pilar.

SOLEIL CON APRENDIZ

Nuevamente Soleil no fue trabajado por quien será su jockey en "El Ensayo": Juan Allaga. Ayer lo movió su aprendiz y para 800 metros puso 50", con final de 12" 2/5.

Janvier, con Luis Espinoza, hizo solamente un cotejo. Para 800 metros puso 54 segundos.

QUILMEN, EL MAS LARGO

El cotejo más largo fue el de Quilmen. Con Omar Olivares pasó 1.200 metros en 1.16 3/5, con 13" para los últimos 200 metros.

Para el Paddock Stakes aprontaron también Confidente (H. Pilar), 800 metros en 51", con final de 12" tres quintos, cargándose hacia adentro en los últimos metros.

Pimentón, con Lorego Fuentes, cubrió la misma distancia en 51" 3/5. Alegato, con Marcelo Ramírez, se lució en 700 metros que cubrió en 43 segundos.

GLENDA DESTACO EN 500 METROS

APRONTES EN LA PISTA DEL CLUB HIPICO

Glenda sobresalió en la pista del Club Hípico con un apronte que resultó muy bueno, tanto por su regularidad como por su final.

Table of race results for 500 meters, listing horse names, jockeys, and finishing positions.



INVISIBLE

Fue el primero en trabajar. Poco después de las 6 horas, y con Pedro Ulloa, se lució el pupilo de Guillermo Sarmiento. Este si que fue un cotejo a voluntad, porque así lo quería su preparador. Por lo tanto, no fue empleado a fondo por el jockey Ulloa.

Table of race results for 1500 meters, 5th series, listing horse names, jockeys, and finishing positions.

NO CORREN

Los siguientes retiros oficiales se registraron para las reuniones de mañana, en ambos Hipódromos:

2a. Carrera: N.º 13, SAIN HELENE.

5a. Carrera: N.º 7, LA MOSTAZA.

10a. Carrera: N.º 9, RESECO.

4a. Carrera: N.º 14 MAMSELLE.

9a. Carrera: N.º 3 CONFIDENTE.

Advertisement for 'Económicos de LA NACION' with a large graphic of the word 'ECONÓMICOS'.

CLUB HIPICO DE SANTIAGO

REUNION DE "EL ENSAYO" MOVILIZACION EXTRAORDINARIA DESDE DIFERENTES PUNTOS DE LA CIUDAD Y AL TERMINO DEL ESPECTACULO EN QUE SE EFECTUA LA CARRERA CLASICA "EL ENSAYO".

Par atención especial de la Empresa de Transportes Colectivos del Estado y de la Asociación de Dueños de Autobuses de Santiago, habrá Movilización Extraordinaria, habiendo sido REFORZADAS las líneas que convergen al Club Hípico de Santiago, como también Servicios Especiales.

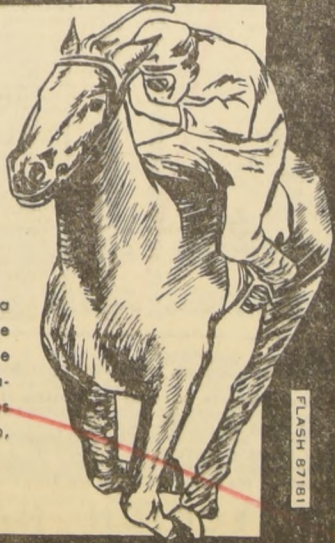

SACRAMENTO Raúl Allen quedó muy conforme con el trabajo del hijo de Sertorius. Con Carlos Pezoa en sus lomos, cubrió un kilómetro en 12", pero la verdad es que fue un apronte a medio vapor, con buen final. - Carlos Pezoa le tiene gran confianza a este ejemplar.

Amestelly correrá a Liberada

OPERADOS de artritis en ambos carpos, razón por la cual no será presentada a su compromiso. MAUCHO fue reoperado de la castración. ANTIPARASITARIOS Se les suministró a GRUSON, VENTOLERA y AMIGO. TRATAMIENTOS PAVESE y GAMARO, dos pensionistas de Raúl Parra, están en tratamiento antimorbo.

Advertisement for 'CONFIDENTE NO CORRERA PREMIO PADDOCK STAKES' with details about the race and the horse's condition.

Advertisement for 'La Casa Ideal de los Novios' featuring 'REGALOS PRACTICOS' and 'San Diego 1000'.

LOS ANDES:

Todo Aconcagua se beneficiará con el mineral de Río Blanco

Así dijo el Gerente de Cerro Corporation en charla en la Soc. Artesanos

LOS ANDES. — Una importante reunión tuvo lugar en Los Andes, en el marco de una ochenta personas, representantes de los gremios más importantes de la provincia de Aconcagua, se congregaron en el local de Sociedad de Artesanos para escuchar al gerente de Cerro Corporation, Joaquín Figueroa, quien ha-

bia sido especialmente invitado para que diera a conocer los alcances que tendrá para la provincia la puesta en marcha del Mineral de Río Blanco, una vez que, de acuerdo con los Convenios del Cobre, se forme la Sociedad Minera Andina.

Entre los gremios representados estaban los siguientes: pintores, comerciantes, dueños de carnicerías, molineros, chofes, peluqueros, frutas y verduras, malfino, empleados particulares, Sociedad Industrial, construcción, conservas, cerámica, metalúrgicos, etc.

El señor Figueroa se refirió a los alcances que tendrá la puesta en marcha del mineral para el progreso de la provin-

cia, que recibirá entradas extraordinarias calculadas en más de once millones de escuditos anuales.

Quedó perfectamente en claro que serán todas las comunas de la provincia las que recibirán los beneficios de la Ley del Cobre, tal como ha ocurrido en las provincias de Tarapacá, Antofagasta y O'Higgins. Los representantes gremiales, después de un amplio debate,

ofrecieron todo su apoyo para que esta aspiración provincial se materialice cuanto antes, de conformidad con los convenios que pasarán en quinto trámite a la Cámara de Diputados.

Después de la reunión en el local de la Sociedad Artesanos se realizó una comida con varios discursos y brindis por el éxito de la Compañía Minera Andina.

SAN JAVIER:

Creación de Juzgado del Trabajo solicitó diputado Guido Castilla

En una entrevista con el Ministro de Justicia le hizo ver la conveniencia de crear un Juzgado del Trabajo con asiento en San Javier y con jurisdicción en el Departamento de Loncomilla

SAN JAVIER. — Entre los problemas de San Javier, que han suscitado la atención preferente del legislativo de la zona, Guido Castilla Hernández, se encuentra la creación de un Juzgado del Trabajo con asiento en esta ciudad y con jurisdicción en el departamento de Loncomilla.

El diputado Guido Castilla se mantendrá en permanente actitud de alerta frente a este problema, y una vez evacuado el informe aludido, proseguirá su batalla por lograr la creación del Juzgado del Trabajo en San Javier, anhelo tan sentido y necesario de los habitantes de esta zona.

ESPECIAL SIGNIFICACION TENDRA ESTE AÑO LA CELEBRACION DE NAVIDAD

Un brillo extraordinario tendrá este año la celebración de Navidad en San Javier, y para financiarla el Comité de Navidad realizará varios beneficios, solicitará la cooperación de toda la ciudadanía, y se sorteará una casa prefabricada, por un valor comercial de

El Ministerio de Justicia contestó que ha solicitado informe al señor Juez Letrado del Departamento, para que informe a dicho Ministerio sobre las causas del trabajo tramitadas durante el presente año y 1964, antes de proceder a resolver sobre la petición del Diputado Castilla.

El 4.500, entre quienes adquieren bonos de cooperación, que estarán a disposición del público.

Por otra parte, la Cruz Roja hará recolecciones de juguetes en desuso, para incrementar el stock que hará la felicidad de los niños que, por las actividades que se están desplegando, tendrán este año la Pascua más feliz que recuerdan. (Julietta Prado, corresponsal.)

CHILLAN:

Ministro de Salud hizo entrega del moderno Hospital de Huépil en Ñuble

Hoy el Director del SNS, doctor Mardones Restal, inaugura el Hospital de Puerto Octay, y mañana los de Pitrufquén y Curacautín

CHILLAN. — A mediodía de ayer, el Ministro de Salud Pública, Dr. Ramón Valdivieso inauguró el Hospital de Huépil, establecimiento asistencial que servirá a más de diez mil habitantes de los pueblos cercanos, especialmente de grandes sectores campesinos. Al hacer entrega del nuevo y moderno edificio, el Ministro Valdivieso destacó los extraordinarios esfuerzos que ha realizado el Gobierno del Presidente Frei para mejorar la atención hospitalaria en el país, logrando que ella llegue a los sectores de la población que estaban más abandonados. El nuevo hospital

fue recibido por el Alcalde de Tucapel en nombre de su comuna.

NUEVOS HOSPITALES

Hoy el Director General del SNS, Dr. Francisco Mardones Restal, procederá a inaugurar y hacer entrega del nuevo hospital de Puerto Octay y mañana los de Pitrufquén y Curacautín.

A las ceremonias inaugurales, concurrirán las autoridades departamentales y provinciales, además de su representación parlamentaria, la cual ha sido especialmente invitada a estos actos. (VALLEJOS, corresponsal.)

Cordial visita de los Reyes a Valparaíso y Viña del Mar

Visitaron la Universidad Santa María y el Sanatorio Marítimo "San Juan de Dios", alternando con estudiantes y pequeños enfermos, respectivamente

VALPARAISO. — Prodigando sonrisas y afabilidad, los monarcas belgas Balduino y Fabiola confraternizaron ayer con poñeros y viñamarinos en un clima caracterizado por la suave disposición de la Reina y la desenvuelta apostura del Rey. Durante la mañana, los Reyes realizaron las visitas programadas a la Universidad Técnica Santa María y al Sanatorio Marítimo "San Juan de Dios", que Balduino y Fabiola debían visitar, en forma respectiva y acompañados de sus respectivas comitivas. Con algunos minutos de atraso en los horarios fijados para ambas visitas, Balduino llegó a la Universidad Santa María, después de las 10.30, siendo recibido en la escalinata principal de la ciudadela universitaria por todo el profesorado formado en ella, encabezados por el Rector, Carlos Cerutti. El Rey llegó acompañado del Intendente Enrique Vicente, y altos jefes navales, militares y de Carabineros, y exhibiendo su alegre sonrisa, en traje gris perla. El Rey visitó las diversas dependencias de la Uni-

versidad, ubicada en el cerro Los Placeres y también recorrió el Internado del plantel.

VISITA DE FABIOLA AL SANATORIO

A su vez y fallando siete minutos para las 11 de la mañana, la Reina Fabiola, luciendo un gracioso dos piezas color melón, leve sombrero de paja muy fina y zapatos, cartera y guantes blancos, en primavera tenida, llegó al sanatorio marítimo San Juan de Dios, donde fue recibida por la doctora Lila Sánchez, en reemplazo del Director del Sanatorio que se hallaba en una operación de suma urgencia. La gentil soberana llegó acompañada de la esposa del Intendente, señora de Vicente; la esposa del general Izurieta, Edecán Aéreo de S. M.; la esposa del Alcalde de Viña, señora Andueza; el Embajador de Bélgica; la Princesa Morade; y otras damas de la colonia belga residente. Fabiola recorrió las diversas salas, donde se atiende a niños con enfermedades óseas, el gabinete dental, etc.

Se demostró plena de ternura hacia los pequeños, que le miraban con ansia, aunque un poco decepcionados de no verla llegar 'con manto y corona', como manifestaron algunos de los más pequeños.

En la Sala San Rafael, la pequeña enferma Margarita Vega, de 8 años, le entregó una caja conteniendo un copihue blanco y un botón de copihue rojo, que Fabiola agradeció emocionada, al saber que era nuestra flor tradicional. Luego el niño Jorge Romero, de 14 años, leyó un Mensaje a la Reina, escrito por él.

El niño mencionado sufrió en un incendio la fractura de una cadera y se encuentra internado hace un año en el Sanatorio.

Finalmente, los niños más pequeños cantaron en su honor la tonada "Qué bonita va", y el niño Julio Díaz recitó el poema "Los ríos son rondas de niños", de Gabriela Mistral.

Por último, a las 12 menos 5, la Reina abandonó el Sanatorio, a la misma hora que el Rey se despedía, a su vez, de la Universidad Santa María, dirigiéndose ambos al Palacio del Cerro Castillo.

RECEPCION EN HOTEL MIRAMAR La Embajada de Bélgica ofreció en el Hotel Miramar

Centro de Madres Irene Frei de Cid eligió directiva

VALPARAISO. — El Centro de Madres "Irene Frei de Cid" de la Población Arturo Prat, de Villa Alemana, cumplió un año de existencia plena de actividades en favor de este núcleo de pobladores de la vecina localidad. El secretario de prensa y propaganda de la población, Julio Brauchi, informó a LA NACION que con motivo de este primer aniversario, se efectuó el cambio de directiva correspondiente, en un acto que se llevó a cabo hoy sábado, a las 18 horas. Asistieron especialmente invitados parlamentarios de la provincia, el Director de la Escuela del sector y profesorado, el presidente de la Junta de Vecinos, presidentes y directores de todas las instituciones de Población Prat, personalidades y amigos del Centro. Se realizó un acto cultural y, finalmente, un cóctel.

El Centro de Madres "Irene Frei de Cid" fue fundado el 29 de octubre de 1964 y durante su primer año de vida fue dirigido por el siguiente directorio: presidenta, Corina Sardes; secretaria, María de Lazzano; tesorera, Alicia Concha de Díaz; directoras, Elinia de Gallardo, Regina de Pereira, Rosa de Lobos y Julia de González. La nueva directiva que asumirá este año las responsabilidades de las actividades próximas a desarrollarse, es la que el presidente, María Valenciano de Ruffo; vicepresidente, Alicia Mesina de Brauchi; secretaria, Rosa Erber de Martínez; tesorera, Alicia Concha de Díaz; directoras, Julia de González, Emma de Calderón, María de Silva, Frelia de Andaur y Juana Ruiz.

REYES DE BELGICA ARRIBARON AYER EN LA TARDE: CONCEPCION

CONCEPCION. — A las 17.41 horas de ayer viernes, llegaron a esta ciudad el Rey Balduino de Bélgica, acompañado de su esposa, la Reina Fabiola, y miembros de su comitiva. En el aeropuerto de Hualpencillo, los monarcas belgas fueron recibidos por el Intendente de Concepción, el Alcalde de la ciudad, y otras autoridades locales. Los reyes hicieron el viaje en un avión FACH DC-3, que partió desde la base aérea de Quinteros, a las 15.57 horas. Los monarcas permanecerán hasta hoy en Concepción, desarrollando un programa privado y luego se dirigirán a Pucón para descansar en el Hotel Antumalal.

INAUGURACION DE ESCUELA Nº 329



ÑUÑO. — INAUGURACION ESCUELA Nº 329. — En la Población Exequiel González Cortés de Nuño, fue inaugurado ayer el moderno local de la Escuela Nº 329, con una capacidad para 1.900 alumnos. Este local fue construido dentro de los Planes de la Alianza para el Progreso y en el acto realizado en el local estuvieron presentes el Director Gerente de la Sociedad Constructora de Establecimientos Educativos, Sergio Undurraga Ossa; el Consejero de la Embajada de Estados Unidos, Robert W. Dean; Robert W. Keating y Alan Sieroty, directores del Programa Chile-California; el Director del Plantel, Guillermo Araya, autoridades educacionales y comunales. La inauguración en la Villa Salvador Gana de la Población González Cortés se vio realzada con las actuaciones artísticas del alumnado. EN EL GRABADO, aparecen, de izquierda a derecha, Guillermo Araya, director de la Escuela Nº 329; Robert W. Dean, Consejero de la Embajada de Estados Unidos y Sergio Undurraga Ossa, Director Gerente de la Sociedad Constructora de Establecimientos Educativos. Hicieron uso de la palabra en el acto, Sergio Undurraga, Robert W. Dean, Guillermo Araya y Alfredo Cisternas, Inspector Escolar del 6º Sector de Santiago.

MINISTERIO DE OBRAS PUBLICAS

DIRECCION GENERAL DE OBRAS PUBLICAS

A.-) DIRECCION DE ARQUITECTURA

1.-) SOLICITANSE PROPUESTAS PUBLICAS
Construcción del Cuartel de la Tercera Compañía de Bomberos de QUINTA NORMAL.
Contratistas inscritos en Cuarta Categoría y superiores del Registro General de Obras Públicas.
Apertura de las propuestas que serán a suma alzada, día 18 de noviembre de 1965, a las 11 horas, en la Oficina del Arquitecto Provincial de Santiago.
Referencia: en la Oficina Provincial de Santiago de la Dirección de Arquitectura.

B.-) DIRECCION DE PAVIMENTACION URBANA

1.-) SOLICITANSE PROPUESTAS PUBLICAS
Pavimentación de calzadas de hormigón cemento vibrado en diversas calles de la QUINTA NORMAL, con un Presupuesto Oficial de \$ 282.316,10.
Referencia: Cualquiera del Registro General de Contratistas.
Fecha: Alcaldía de HUALANE, el día jueves 18 de noviembre de 1965, a las 11 horas.
Apertura de las propuestas desde el día 2 al 5 de noviembre de 1965, en la Oficina de esta Dirección, calle Monda 723, Santiago, o en la Delegación de CURICO.

C.-) DIRECCION DE OBRAS SANITARIAS

1.-) AGUA POTABLE DE ARICA
LLAMASE A PROPUESTAS PUBLICAS
Ejecución de las Obras de Agua Potable del Aeropuerto de Chacalluta, en Proyecto N.º 5673.
Consulta: Habilitación de Sondajes - Planta Elevadora - Estanque Metálico - Red de Servicio de incendio y cañería alimentadora en Edificio Aeroportuario.
Apertura de las propuestas los días 4, 5 y 8 de noviembre.
Se abrirá la propuesta el día 19 de noviembre, a las 11 horas.
Referencia: Art. 26, hasta el día 15 de noviembre.

2.-) LLAMASE A PROPUESTAS PUBLICAS

Construcción de cañería de acero destinada al Agua Potable de CONCEPCION y HUALPENCILLO.
Obras I, 2.45 mts. de 700 mm. de diámetro y 8 mm. de espesor.
Obras II, 3.550 mts. de 1.000 mm. de diámetro y 8 mm. de espesor.
Apertura de las propuestas el día 2 de noviembre próximo, en la Oficina del Subdepartamento de Adquisiciones, Morandé 59, 3er. piso, desde 9.30 a 12 horas.
Apertura de las propuestas el día 16 de noviembre de 1965, a las 10.30 horas, en la Oficina del señor Director General de Obras Públicas, Morandé 59, tercer piso.

3.-) AGUA POTABLE DE VILCUN. - PROVINCIA DE CAUTIN

LLAMASE A PROPUESTAS PUBLICAS
Ejecución de las Obras de Instalación del Servicio en Vilcún. Se consulta de Captación, Planta de Bombas, Estanque Elevado y Red de distribución.
Proyecto N.º 5276.
Categoría.
Apertura de las propuestas los días 8, 9 y 10 de noviembre.
Se abrirá la propuesta el día 25 de noviembre, a las 11.30 horas.
Referencia: documentos Art. 26, hasta el día 19 de noviembre.

D.-) DIRECCION DE VIALIDAD

OFICINA CENTRAL

1.-) LLAMASE A INSCRIPCION ESPECIAL DE CONTRATISTAS
Contratistas inscritos en Primera Categoría en la especialidad de Movimientos de Tierra del Registro General de Contratistas de Obras Públicas, para optar a la construcción de obras básicas incluyendo dos puentes de 20 m. de luz y un camino de los Lagos a Mafil, Km. 0,000 - 16,024,24, ubicados en la zona de VALDIVIA.
Presupuesto aproximado para estas obras asciende a la suma de \$ 3.800.000.—
La inscripción Especial se cerrará el día 15 de noviembre de 1965, a las 12 horas.
Apertura de las propuestas los días 8, 9 y 10 de noviembre.
Se abrirá la propuesta el día 25 de noviembre, a las 11.30 horas.
Referencia: documentos Art. 26, hasta el día 19 de noviembre.

2.-) LLAMASE A PROPUESTAS PUBLICAS

Contratistas inscritos en Primera, Segunda y Tercera Categoría en la especialidad de Movimientos de Tierra del Registro General de Obras Públicas, para optar a la construcción de obras básicas del camino de acceso a Chonchi al Cerro de los Hornos, Km. 0 al 3, en la provincia de CHILOE.
Presupuesto oficial para esta obra asciende a la suma de \$ 202.500.—
Apertura de las propuestas para esta obra se abrirán el día 12 de noviembre de 1965, en la oficina del señor Director de Vialidad.
Apertura de las propuestas para esta obra se abrirán el día 3 de noviembre de 1965.
Los contratistas interesados podrán presentar antecedentes para esta obra el día 29 de noviembre, a las 12 horas, en la Secretaría de la Sección Propuestas del Departamento de Estudios de Caminos, Morandé 59, tercer piso, Oficina 10, diariamente de 9.30 a 12 horas.

3.-) LLAMASE A PROPUESTAS PUBLICAS

Contratistas inscritos en Primera, Segunda y Tercera Categoría en la especialidad de Pavimentación de Hormigón del Registro General de Obras Públicas, para optar a la construcción de obras básicas del camino de acceso a Puento Bio Bio en la zona de VALDIVIA.
Presupuesto oficial para esta obra asciende a la suma de \$ 435.396,10.
Apertura de las propuestas para esta obra se abrirán el día 17 de noviembre, a las 11 horas.
Apertura de las propuestas para esta obra se abrirán el día 17 de noviembre, a las 11 horas.
Los contratistas interesados podrán presentar antecedentes para esta propuesta el día 29 de noviembre, a las 12 horas, en la Secretaría de la Sección Propuestas del Departamento de Estudios de Caminos, Morandé 59, 3er. piso, oficina 10, diariamente de 9.30 a 12 horas.

AHORA SI: CONVIENE COMPRAR - 10% DESCUENTO

Sobre los Precios Oficiales
Obtendrá usted Comprando
AL CONTADO

También puede comprar a
6 MESES PLAZO
con el precio oficial al contado
SIN RECARGO

Y además ofrecemos AMPLIAS FACILIDADES por compras a plazos mayores.
¡Aproveche estas ofertas excepcionales! COMPRE AHORA SU:

- Radio - Bicicleta - Máquina de coser - Enceradora - Juguera
- Refrigerador - Catre - Colchón
- Somier - Velador - Cocina a Parafina - Mueble de cocina y muchos otros artículos prácticos para el hogar

CASA SCHNEIDER
ALAMEDA 3295-3299-esq. Malucana
ADHESION A LA CAMPAÑA DE ESTABILIZACION CONCI

ULTIMA PAGINA DE ESTA EDICION Edición de 24 páginas Precio: E° 0,20

BANCO DE CHILE

Table with exchange rates for Dollar, Libra, and Dollar a futuro. Includes 'MERCADO LIBRE BANCARIO' and 'MERCADO DE CORREDORES'.

Informaciones Comerciales

Proporcionadas por Swett y Eyzaguirre, Corredores de la Bolsa. MERCADO BURSATIL. Poco más activa se vio en el día de ayer la plaza bursátil...

PRECIOS AL CIERRE

Large table listing various market prices including BONOS FISCALES, BONOS MUNICIPALES, and various commodities like sugar, oil, and metals.

PALABRAS CRUZADAS

HORIZONTALES: 1.-En favor. 4.-El hijo del hermano de mi madre. 6.-Detenia con el freno. 8.-Anillos rígidos de madera o hierro. 9.-Camino detrás de otro. 11.-Muy grueso. 12.-Una de las cuatro estaciones del año. 14.-Arbol ananaceo de fruto muy grande. 15.-Distrito provincial de Nueva Zelanda, capital Dunedin. 17.-Enfermedad de la piel, caracterizada por pustulas pequeñas. 18.-Turno, vez. 19.-Cuerda con que se atan varias caballerías una de tras de otra. 21.-Atracciones que se experimentan hacia personas o cosas. 22.-Obstáculo, estorbo. 24.-Cargas una cosa para transportarla de un lado a otro. 25.-Un rey de Israel, que casó con Jezabel y dió muerte a Nabot (Biblia). 26.-Nombre alemán de la capital de Suiza. 27.-Tramposa, embustera. 29.-Población de Venezuela capital del distrito de Cagijal. 30.-Mamífero plantigrado carnívoro (masc.).

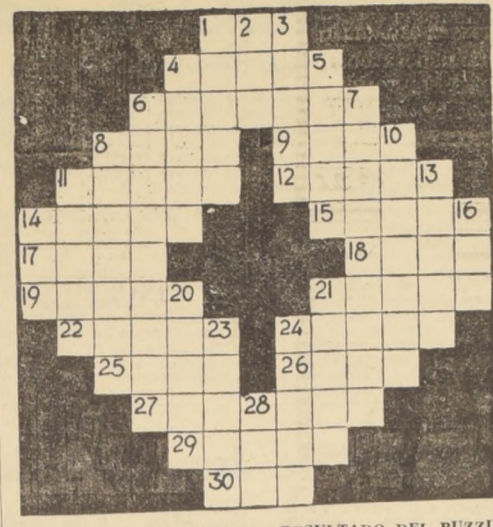

RESULTADO DEL PUZZLE ANTERIOR. TRAGAR GUASOS, RETIRO UNTARA, AMAMOS LARGAR, MALES CASILDA, ATO DA LIOS, SENADORAS ORA, CORALES, RAS SACUDIRAS, ETAS AD ESE, PALEROS JAMON, ACERAR MANANA, JARANA EVITADA, ADOSAR SALERO.

DIBUJOS Y AGUARELAS BELGAS

por VICTOR CARVACHO

El propósito que tuvieron en vista los organizadores de esta exposición, ha sido logrado plenamente. De ahora en adelante, con esta primera exposición de Arte Belga que contemplan en Santiago de Chile, podemos reconocer lo que hay de propio en la expresión pictórica de este pueblo. Debemos considerar, en primer lugar, el predominio de una de las tendencias que caracterizan a la pintura contemporánea: el expresionismo. Esta tendencia es más o menos conocida a través de sus cultivadores alemanes o nórdicos, como Munch, el noruego; un rasgo de esta tendencia es un sesgo morboso y un tono angustioso caracterizan a ese expresionismo. El de los belgas tiene otro carácter, no surge de los conflictos y de las contradicciones de los abismos dramáticos del hombre. Procede, como en Maeterlinck, de un sentimiento en el cual se combinan, la fantasía poética, la imaginación de lo irreal, con las tranquilas y serenas, las veces que el artista recibe del aire, del vasto espacio, de las flores que se abren, o, de los murmullos que se orquestan en las aguas pobladas de hierbas, batracios e insectos. Fritz Van den Berghne nos ilustra, con la obra que titula "El paseo", como el expresionismo belga se desarrolla en un plano espiritual de armonía del hombre con el mundo en que vive, ligándose con el mediante los lazos líricos, y fantásticos, hasta ser casi surrealista, mediante la designación que agiganta las flores y que transforma los desnudos femeninos en abejas que pasean por entre frondas de ensueño. El surrealismo ha producido en Bélgica a un Delvaux, y a un Magritte. Las obras que los representan están subordinadas al nivel del conjunto nacional, y por eso, no muestran lo que tienen de cimeros, dentro de la tendencia señalada. En cambio, la mezcla de fantasía y de primitivismo de Tytgat, especialmente en Adán y Eva, gustará sin reservas. Una faceta vigorosa del realismo expresivo lo ofrece el abundante conjunto dedicado a Constant Permeke, uno de los artistas aparentemente más simples, pero complejos en los elementos estilísticos. Las formas adquieren bajo su lápiz una fuerza sintética y la realidad se transfigura, porque una especie de irracionalidad pareciera presionar su pulso y lo hiciera grabar el papel a tajos lineales, como puede observarse en "El vendedor de camarones". Permeke oscila entre la violencia y el recogimiento; en esta última instancia, la exasperación distorsionadora de las formas desaparece, y aparece en cambio, el ser sensible y tierno, capaz de envolver la figura de una mujer en trazos estuadados y tiernos, aunque sin perder el sentido de la visión en grande. De Alechinsky no encontramos obras como las que lo hicieron acreedor a un Premio Internacional importante, en una de las Bienales de San Pablo; Lismondre, en cambio, nos ofrece unos espirituales trabajos en los que no se sabe qué admirar más, si la tersura del blanco del papel o la sutil variedad de ecos, matices, resonancias y sugerencias de líneas que se desarrollan en eléctricas tensiones por el espacio. Rara vez la línea, en sus posibilidades expresivas, dejada al azar, alcanza la pureza mística de lo celeste, sugiriendo musicalidad pura. El color es el punto de apoyo de Maurice Wilckaert. Sus paisajes contienen efusiones de lirico color, en rojos, azules, verdes, amarillos y negros. Poseen toda la fantasía de un tapiz para el ensueño, como si se abandonara la tierra, o el cielo, con sus rocas negras, sus hileras de árboles, las nubes que se disuelven en el cielo azul o el camino rojo con el que describe una limpia curva. Hemos dejado para el final a James Ensor (1860-1949). Es el más importante de los pintores belgas modernos. Su vida parece asunto de leyenda. Entre 1943 y 1949, se le tuvo por muerto, y a tal punto, que los artículos recordatorios del artista fallecido solían aparecer señalando la trascendencia de su obra. Ensor murió de verdad, saliendo de la leyenda para entrar en la eternidad, el 19 de noviembre de 1949, cuando tenía 90 años. Es el primer pintor que marca en Bélgica la ruptura con la tradición del arte antiguo, para dar paso al arte moderno. Nació en Ostende y murió en esa ciudad, en la que vivió toda su vida, salvo dos años en los que estudió y trabajó en la Academia de Bellas Artes de Bruselas. El autor de "Entrada de Cristo en Bruselas" fue reconocido por su genio, extraño como pocos, por escritores como Verhaeren, Picard, Lemonnier, Maeterlinck y otros. Los dibujos de Ensor permiten captar una visión de su mundo, tan lleno por el ensueño, la realidad transfigurada y el desequilibrio obsesivo. La exposición de dibujos y aguarelas belgas constituye un ejemplo de gusto estético refinado, medida y proporción medianas, como para ser gustadas en el recogimiento y en la intimidad de una colección particular. Es una bella exposición. Representa el espíritu de un pueblo amigo que se nos entrega en sus altos valores, con humildad sobria. Es una lección.

El propósito que tuvieron en vista los organizadores de esta exposición, ha sido logrado plenamente. De ahora en adelante, con esta primera exposición de Arte Belga que contemplan en Santiago de Chile, podemos reconocer lo que hay de propio en la expresión pictórica de este pueblo. Debemos considerar, en primer lugar, el predominio de una de las tendencias que caracterizan a la pintura contemporánea: el expresionismo. Esta tendencia es más o menos conocida a través de sus cultivadores alemanes o nórdicos, como Munch, el noruego; un rasgo de esta tendencia es un sesgo morboso y un tono angustioso caracterizan a ese expresionismo. El de los belgas tiene otro carácter, no surge de los conflictos y de las contradicciones de los abismos dramáticos del hombre. Procede, como en Maeterlinck, de un sentimiento en el cual se combinan, la fantasía poética, la imaginación de lo irreal, con las tranquilas y serenas, las veces que el artista recibe del aire, del vasto espacio, de las flores que se abren, o, de los murmullos que se orquestan en las aguas pobladas de hierbas, batracios e insectos. Fritz Van den Berghne nos ilustra, con la obra que titula "El paseo", como el expresionismo belga se desarrolla en un plano espiritual de armonía del hombre con el mundo en que vive, ligándose con el mediante los lazos líricos, y fantásticos, hasta ser casi surrealista, mediante la designación que agiganta las flores y que transforma los desnudos femeninos en abejas que pasean por entre frondas de ensueño. El surrealismo ha producido en Bélgica a un Delvaux, y a un Magritte. Las obras que los representan están subordinadas al nivel del conjunto nacional, y por eso, no muestran lo que tienen de cimeros, dentro de la tendencia señalada. En cambio, la mezcla de fantasía y de primitivismo de Tytgat, especialmente en Adán y Eva, gustará sin reservas. Una faceta vigorosa del realismo expresivo lo ofrece el abundante conjunto dedicado a Constant Permeke, uno de los artistas aparentemente más simples, pero complejos en los elementos estilísticos. Las formas adquieren bajo su lápiz una fuerza sintética y la realidad se transfigura, porque una especie de irracionalidad pareciera presionar su pulso y lo hiciera grabar el papel a tajos lineales, como puede observarse en "El vendedor de camarones". Permeke oscila entre la violencia y el recogimiento; en esta última instancia, la exasperación distorsionadora de las formas desaparece, y aparece en cambio, el ser sensible y tierno, capaz de envolver la figura de una mujer en trazos estuadados y tiernos, aunque sin perder el sentido de la visión en grande. De Alechinsky no encontramos obras como las que lo hicieron acreedor a un Premio Internacional importante, en una de las Bienales de San Pablo; Lismondre, en cambio, nos ofrece unos espirituales trabajos en los que no se sabe qué admirar más, si la tersura del blanco del papel o la sutil variedad de ecos, matices, resonancias y sugerencias de líneas que se desarrollan en eléctricas tensiones por el espacio. Rara vez la línea, en sus posibilidades expresivas, dejada al azar, alcanza la pureza mística de lo celeste, sugiriendo musicalidad pura. El color es el punto de apoyo de Maurice Wilckaert. Sus paisajes contienen efusiones de lirico color, en rojos, azules, verdes, amarillos y negros. Poseen toda la fantasía de un tapiz para el ensueño, como si se abandonara la tierra, o el cielo, con sus rocas negras, sus hileras de árboles, las nubes que se disuelven en el cielo azul o el camino rojo con el que describe una limpia curva. Hemos dejado para el final a James Ensor (1860-1949). Es el más importante de los pintores belgas modernos. Su vida parece asunto de leyenda. Entre 1943 y 1949, se le tuvo por muerto, y a tal punto, que los artículos recordatorios del artista fallecido solían aparecer señalando la trascendencia de su obra. Ensor murió de verdad, saliendo de la leyenda para entrar en la eternidad, el 19 de noviembre de 1949, cuando tenía 90 años. Es el primer pintor que marca en Bélgica la ruptura con la tradición del arte antiguo, para dar paso al arte moderno. Nació en Ostende y murió en esa ciudad, en la que vivió toda su vida, salvo dos años en los que estudió y trabajó en la Academia de Bellas Artes de Bruselas. El autor de "Entrada de Cristo en Bruselas" fue reconocido por su genio, extraño como pocos, por escritores como Verhaeren, Picard, Lemonnier, Maeterlinck y otros. Los dibujos de Ensor permiten captar una visión de su mundo, tan lleno por el ensueño, la realidad transfigurada y el desequilibrio obsesivo. La exposición de dibujos y aguarelas belgas constituye un ejemplo de gusto estético refinado, medida y proporción medianas, como para ser gustadas en el recogimiento y en la intimidad de una colección particular. Es una bella exposición. Representa el espíritu de un pueblo amigo que se nos entrega en sus altos valores, con humildad sobria. Es una lección.

COTIZACIONES DE ACCIONES

Table listing stock market quotations for various companies and sectors, including 'OPERACIONES DE 12 A 13 HORAS' and 'INDICE GENERAL DE PRECIOS DE ACCIONES'.

PANORAMA CULTURAL

II BIENAL DE ESCULTURA. Con asistencia de autoridades universitarias, destacados representantes de la plástica nacional del Gerente General del Consorcio de Seguros La Chilena Consolidada, Jorge Bande; representantes de la Sociedad Amigos del Museo, periodistas y numeroso publico, el miércoles 27, a las 19 horas, se efectuó la inauguración de la II Bienal de Escultura. El Jurado, que estuvo integrado por la señora Rosa Vicuña y por los señores Federico Assler, Jorge Bande, Pedro Labowitz y Sergio Mallot, distinguido con el "Premio II Bienal de Escultura" a Wilma Hannig; el segundo premio fue asignado a Juan Eganau, y el tercer premio a Matías Vial. En una brillante ceremonia presidida por el Decano de la Facultad de Bellas Artes, Carlos Pedraza; Jorge Bande, Gerente de la entidad auspiciadora, y Luis Oyarzún, Director del Museo, se efectuó la distribución de premios a los artistas laureados. La exposición comprende alrededor de cincuenta obras ejecutadas en diversos materiales, piedra, madera, fierro, alambre y otros. La muestra permanecerá abierta hasta el 14 de noviembre y puede ser visitada con el siguiente horario: martes a sábado, de 11 a 18 horas; domingos y festivos, de 11 a 13 horas; el próximo lunes 1º de noviembre, el Museo permanecerá cerrado. Durante la exhibición de esta muestra, se proyectarán en el Museo diversos filmes artísticos sobre escultura. La fecha de estas proyecciones será avisada oportunamente por la prensa. ACTUALIDADES DE LA BBC. En treinta minutos, en su radio-revista Actualidades, la BBC comenta las noticias del día de la vida británica. Actualidades se transmite de lunes a viernes, a las 20.30, y a las 22.15, horas chilenas, por las ondas de 24.92 y 31.25 metros por el Servicio Latinoamericano de la BBC. EL MUNDO DEL DEPORTE. Gran Bretaña sigue siendo uno de los principales centros del deporte mundial y cada semana así lo prueban los diferentes acontecimientos deportivos que se realizan en ca-

JUAN MARINO



DICK TRACY



JUAN MARINO



DICK TRACY



TARZAN



TARZAN



Advertisement for 'Casa de Radios' featuring 'ROMELIO RUBI CASTRO' and 'RADIO TORADISCOS ARTEFACTOS ELECTRICOS EN GENERAL'. Includes address 'SAN DIEGO 291 TELEFONO 85656'.

Advertisement for 'FABRICA CARTERAS "/>

Advertisement for 'CLINICA BOSTON SERVICIO MEDICO DOMICILIARIO DE URGENCIA LABORATORIO CLINICO'. Includes address 'ALAMEDA 1616 FONDO 81921'.

Advertisement for 'Mimeógrafos portátiles' with details on rental and purchase prices.

Advertisement for '¿Escobillas Industriales?' by 'SOC. ESCOBILLERA LA INDUSTRIAL LTDA.' with address 'Ibáñez 411 esq. Pinto - Fono 372963'.

Advertisement for 'SNS' (Servicio Nacional de Salud) with details on medical services and contact information.