

UN AÑO CUMPLIO EL PUEBLO EN EL PODER

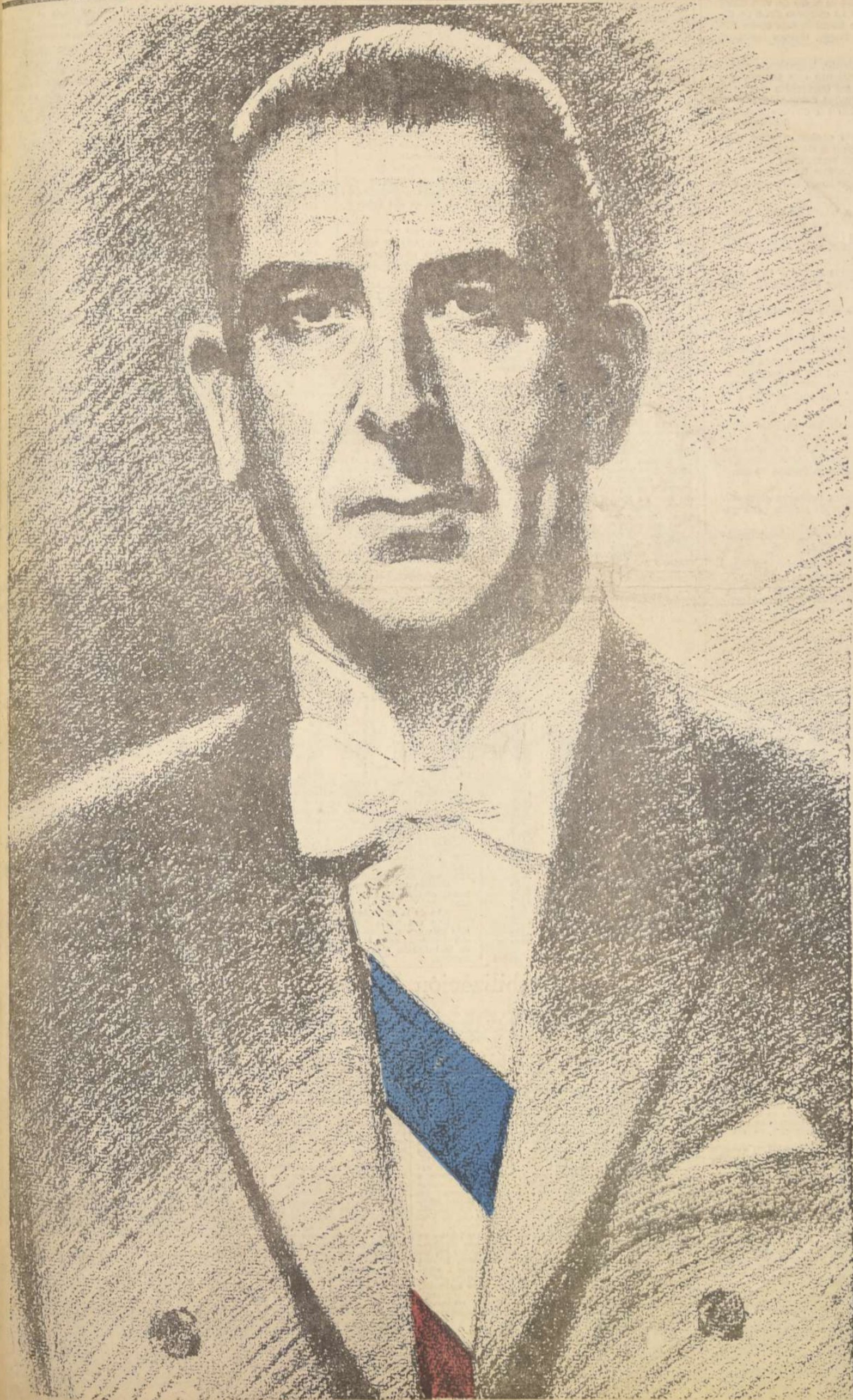

SE CUMPLE UN AÑO del día en que inició sus tareas el Gobierno que el pueblo eligió en uso de su libre y vigorosa voluntad de cambios designando a Eduardo Frei como ejecutor de sus honrosos e impostergables anhelos de transformación. Con firme carácter y claro espíritu de justicia, el ayer candidato y hoy Presidente de la República ha

orientado la política de transformación exigida por la decisión popular, asumiendo plenamente su responsabilidad de gobernante. Son 365 días de indeclinable lucha en cumplimiento de sus compromisos. Los hechos de esta ejecutoria constructiva y fecunda, seguidos en su transcurso cronológico, así como la actividad de los Ministros que han

acompañado a Frei, configuran, en estas páginas, la historia fidedigna de 12 meses de administración renovadora y cuyos resultados demuestran que no ha sido vana la confianza que el pueblo depositó en su Gobierno y que éste seguirá fiel a su palabra en los años por venir, en los que el pueblo también seguirá acompañándolo con lealtad.

14 Ministerios Dinamizan los Planes del Nuevo Gobierno

La increíble labor llevada a cabo en los breves 12 meses de Gobierno, no habría podido ser ejecutada sólo por un hombre. Fueron precisas muchas voluntades, fecundas mentes, generosas renunciaciones, inigualados sacrificios, ejemplares actitudes, para culminar tan exitosamente esta primera etapa del ancho camino a recorrer.

Trece hombres se transformaron en prolongaciones de la voluntad del Presidente Frei. Trece hombres no trepidaron en echar sobre sus hombros la enorme responsabilidad de ser los ejecutores, los impulsores directos de todas las medidas que habrán de acarrear la transformación sustancial de la vida económica y social del país. Trece hombres que plasmaron, que fusionaron sus mentes para llegar a constituir un solo todo vibrante al llamado de la Revolución en Libertad: Son sus 13 Ministros.

Tras de ellos, otros hombres se embebieron de las ideas y salieron a realizarlas. Estos, los Subsecretarios, aportaron el tecnicismo y apagaron su brillo personal en bien de la causa.

Pero esto no es todo. Entre la sombra de atiborradas mesas, trabaja un grupo de hombres de excepcionales condiciones, que cumple una labor de proyecciones extraordinarias, cuya primera consecuencia ha sido, justamente, la plasmación de este granítico equipo ejecutivo que ha compartido con el Presidente Frei las pesadas labores de Gobierno. Son los hombres que proyectan, que planifican y que orientan la labor a realizar. Son los cerebros grises de la Revolución en Libertad que, sin egoísmos y en forma totalmente impersonal, dan lo suyo en aras del cumplimiento de un programa cuyos beneficios resultados el país está comenzando a recibir.

No podía, en esta fecha señera, olvidar se sus nombres y sus acciones. De este modo, Chile entero conocerá a quienes tanto, y en forma tan eficaz y silenciosa, han hecho por el bienestar y progreso nacionales.

MANTUVO SIN VAGILACIONES EL ORDEN Y LA PAZ SOCIAL

Un político aguerrido, de inalterable línea partidista, fundador de la Falange Nacional, 56 años, abogado, casado con Ana Fresno Ovalle, profesor y catedrático, demócrata irreductible, fue llamado por su hermano de ideales, ahora Presidente, a la tarea de más responsabilidad en el Gabinete: Ministro del Interior. BERNARDO LEIGHTON GUZMAN ha acrecentado su prestigio con la fecunda labor que le ha tocado desempeñar. En dos oportunidades, con la absoluta confianza de la ciudadanía, ha ocupado la Vicepresidencia de la República, sin perder por ello su reconocida modestia de hombre de bien. Muchas son las obras que ha debido reali-

zar. Como Jefe del Gabinete, es la cabeza que guía, la voluntad que impulsa, la mano que dirige. Pero no puede pasarse sin mención el orden y la paz social que ha vivido el país bajo su mando. Más allá quedan realizaciones de envergadura, tales como la próxima implantación de jornada única de trabajo, los tribunales administrativos, la racionalización de la Administración Pública, agilización de los servicios, chilización de las telecomunicaciones, etc. Tampoco puede desconocerse la labor que el Cuerpo de Carabineros, dependiente de su Ministerio, ha llevado a cabo. No se trata ya de recalcar la

diligencia con que estos servidores han mantenido el orden y la seguridad públicas. Es inherente ya a su nombre. Pero su trabajo diferido en prevención de incendios forestales, multiplicación de hogares para menores en situación irregular, ampliación de sus clubes de menores, activa participación en la campaña de alfabetización y en el resguardo de la salud, es otra cosa. Junto al Ministro Leighton, como su mano derecha ha estado un joven abogado, de poco usual responsabilidad, que destacó sus dotes organizativas con motivo del terremoto de mayo. Es el Subsecretario Juan Hamilton Depassier.



JUAN HAMILTON



BERNARDO LEIGHTON

AUTODETERMINACION Y DEFENSA DEL PRINCIPIO DE NO INTERVENCION

GABRIEL VALDES SUBERCASEAUX, 46 AÑOS, abogado, casado con Silvia Soubllette, catedrático y periodista, convivió el nacimiento de la Falange Nacional. Laborioso hasta la increíble seriedad y reposado, ha constituido desde su cargo de Canciller, la piedra angular en que descansa el creciente prestigio internacional de Chile. Con serena firmeza ha defendido en cada ocasión los postulados irrenunciados de Chile acerca de la libre determinación de los pueblos y la defensa del principio de no intervención. Como ejecutor de las directivas internacionales dictadas por el Presidente de la República, ha hecho realidad la extensión de las relaciones diplomáticas y comerciales, a sectores que se mantenían marginados de nuestra amistad. Se anulaban, de este modo, las excepciones de tipo ideológico para abrir un amplio cauce al desarrollo de una amplia colaboración en todo orden de cosas. La Unión Soviética, Polonia, Checoslovaquia,

Hungría, Bulgaria, Rumania, Zambia, Mauritania y Cambodia son ahora, también, nuestros interlocutores. Ha hecho también el Canciller cumplido honor a los compromisos contraídos. Fue vocero brillante de Chile ante la OEA donde planteó la necesidad de ir a reformas sustanciales del sistema que rige a esta Organización. Propugnó, además, por la creación de la Asamblea General Interamericana, el Consejo Político-Jurídico, el Consejo Económico-Social. A su lado, Oscar Pinochet, diplomático de antigua cepa, abogado de profesión, conocedor profundo de la realidad antártica, ha sido un apoyo inapreciable en esta fecunda labor llevada adelante por el Ministerio de Relaciones Exteriores, que ha significado la reafirmación de nuestra condición de líder y ejemplo para los pueblos de América.



GABRIEL VALDES



OSCAR PINOCHET

Frenó Definitivamente la Inflación

DOMINGO SANTA MARIA SANTA CRUZ, Ingeniero de 43 años, miembro del Consejo Nacional de la ex Falange Nacional tomó a su cargo una de las misiones más difíciles del Gobierno: la Cartera de Economía. Fomento y Reconstrucción. La inflación que repercutió dolorosamente en el bolsillo del pueblo fue uno de los puntos difíciles del primer y con más constancia ha atacado este Secretario de Estado. Con mano dura ha tratado a los especuladores, a los comerciantes que no se conforman con ganancias legítimas y explotan a las clases consumidoras.

Simultáneamente se ha preocupado de los abastecimientos de artículos de primera necesidad, para evitar necesidades y poder mantener el nivel adecuado en los precios. Con escasos medios y exiguo personal ha mantenido en laja la especulación. Vio que el comercio minorista, necesaria herramienta de distribución, no podía llegar al consumidor con precios competitivos por su escaso poder adquisitivo. Puso en marcha, entonces, las Centrales de Compra que se están multiplicando a lo largo del país, con excelentes resultados. Ha contado con la participación decidida de CORFO y de la novel CONCI. Forma parte también de su patrimonio de hechos la adquisición para Chile de la Empresa Chilena de Electricidad. Rebeca Oyanedel de Chacón, abogada, única mujer en este equipo de directos colaboradores, es la ejecutora leal y técnica de esta acción. Es la Subsecretaria de Economía. En el rubro de transportes, tan importante para el desarrollo y buena marcha del país, está la voluntad y la pericia de Sergio Saldivia Grove. En la multiplicación de buses en servicio, la descongestión del centro de la ciudad, renovación del material rodante, modernización de los ferrocarriles, agilización y financiamiento de T.A.N., etcétera, se puede ver la mano doble del Ministro y del Subsecretario.



REBECA OYANEDEL



DOMINGO SANTA MARIA



SERGIO SALDIVIA

REPARTO JUSTO Y RACIONAL DE LA CARGA TRIBUTARIA

Un hombre joven —sólo 36 años—, pero ya antiguo en la dura lucha con las finanzas. Sergio Molina Silva, casado con Paulina Barros, catedrático y reputado economista, ha guiado con mano experta la Cartera de Hacienda. Debió, para ello, desoir llamados internacionales que reclamaban su capacidad. Puso más su lealtad a Chile y al Presidente Frei. Su labor es amplia y fundamental; nada puede hacerse si su vara mágica no transforma la pobreza en oro. Sin embargo, precisamente, por la intangibilidad de los resultados de su acción no recibe los lau-

reles que merece. Se ha batido en forma incansable para lograr que los sacrificios sean realmente compartidos y que los que más tienen más aporten a la causa nacional. La orientación del crédito hacia la producción, a través del Banco del Estado y hacia el pequeño artesano, el pequeño agricultor, el pequeño minero, está produciendo ya los resultados esperados. Su política anti-inflacionaria ha sido eficaz, porque ha logrado frenar el proceso sin caer en la depresión. En el aspecto internacional logró la renegociación de la deuda externa con

Estados Unidos, Europa, Japón e instituciones internacionales, lo que ha permitido un alivio en la balanza de pagos y una destinación de mayores recursos a elevar el nivel de producción del país. Las inversiones se concentraron en obras reproductivas elevando su monto en un 36% en relación con el año anterior. Para probar el éxito de la política en esta materia vale la pena señalar que los ingresos corrientes del Gobierno se elevaron en 25% entre los dos últimos años, mayor ingreso que se debe a medidas tributarias en aplicación. Comparte sus pesadas labores el Subsecretario

ANDRES ZALDIVAR LA-RRAIN, abogado, de 29 años, casado con Inés Hurtado Ruiz-Tagle, deportista e inquieto dirigente en sus años de estudiante. Colaboró activamente en la preparación de los proyectos básicos del Gobierno.



ANDRES ZALDIVAR



RAUL TRONCOSO



SERGIO MOLINA



JUAN ACHURRA

Hace Cumplir Programa de Revolución en Libertad

RAUL TRONCOSO CASTILLO, abogado, 30 años, casado con Josefina Keyner Aguirre, es no sólo el Secretario de Estado más joven, sino que el más nuevo. Ocupa este alto cargo de Secretario General de Gobierno sólo desde el 27 de abril del año en curso, antes de esa fecha, sin el rango de Ministro, desempeñó sus altas funciones desde la Subsecretaría. Es el Ministro sin Cartera, pero que al mismo tiempo las posee todas, porque todos los asuntos de los Ministerios le son atribuidos porque en todos ellos debe participar. Apasionado defensor de la causa política, el Ministro Secretario General de Gobierno es un trabajador incansable. Por la naturaleza de su cargo es el Ministro que está más en contacto con el Presidente de la República. Es, realmente, su brazo ejecutivo. Si se toma en consideración que a través de la Secretaría General de Gobierno se efectúa la labor de coordinación entre los diferentes Ministerios, asesores, Presidente

de la República, Congreso Nacional, etc., se comprenderá la enorme responsabilidad que pesa sobre los jóvenes hombres del Ministro sin Cartera. Nunca antes en la historia política de Chile se respetó con más justicia y decisión el cumplimiento de un programa. Muchas son las pruebas de que se ha innovado en la vieja práctica de desconocer lo prometido y en esto mucho tiene que ver el joven que sólo hace pocos años compartía sus estudios de derecho con un cargo de procurador judicial. No está sólo en esta difícil y amplia tarea, lo secundan, con el título de Subsecretario Juan Achurra, 31 años, viejo militante de m o d e r a t a c r i s t i a n o, casado con Ximena Montes, se da maña para robarle tiempo al descanso y cumplir, además de las que le son propias, las funciones de abogado de la Presidencia, cargo que ocupaba antes de asumir la Subsecretaría General de Gobierno.

14 Ministerios Dinamizan los

Si bien es cierto que los Ministros trabajaron en equipo, orientados por la Oficina de Planificación, todos ellos mostraron especial interés por llevar adelante los proyectos propios de la Cartera a su cargo. El Ministerio de Educación, por ejemplo, se desvivió por solucionar el problema de la falta de matrículas para los escolares primarios y secundarios, especialmente. El Ministerio de

Justicia comenzó a proyectar una reforma fundamental del régimen imperante, con el fin de agilizar la administración de la justicia. Por su parte, el Ministerio de Defensa, orientó y fomentó el espíritu público de los Institutos armados para hacerlos participar, cada vez con mayor intensidad, en labores de paz. El Ministerio de Obras Públicas desvió sus inversiones hacia obras reproductivas, sin olvidar la gran tarea nacional de la vivienda.



JUAN GOMEZ MILLAS

DEMOCRATIZA, ORIENTA Y AMPLIA LA EDUCACION

Maestro de maestros, Juan Gómez Millas, 65 años, casado con Maggie Krarup, desde su cargo de Ministro de Educación ha orientado una política basada en una norma, ejemplo de democracia: plena igualdad de oportunidades educacionales para todos los chilenos. Linda idea, justa preocupación, pero desechada siempre por imposible. Existía, al asumir sus funciones, un tremendo déficit educacional. No había ni locales escolares, ni maestros, ni material didáctico suficientes para atender las demandas de matrículas, y el déficit crecía año a año, con la incorporación de miles y miles de niños que entraban a la edad escolar. Sin respiros, con plena seguridad, cumpliendo un plan latamente preparado, el prestigioso maestro inició la gran obra de dar matrícula a todos los niños de Chile. Inició así una cruzada nacional, cuyos frutos están a la vista: 186.106 nuevos alumnos se sumaron a los que gozaban de este privilegio, con lo que la es-

colaridad llegó de golpe a un 90% cifra que compete a la lograda en los países de más alto desarrollo. El número de escuelas, a pesar de las destrucciones por razones sísmicas, aumentó, en un año, en un 33%. La educación secundaria, la matrícula creció en un 30%, la más amplia cifra lograda en nuestra historia. Lo mismo ha sucedido con la preparación intensiva de maestros, las horas de clases, la dotación de locales escolares, etc. En la educación de adultos, son 300.000 los que saldrán de las tinieblas de la ignorancia, para incorporarse decididamente y con plenitud a la vida nacional. La Universidad Laboral es otra de las obras de este visionario Ministro, que cuenta con la colaboración eficiente del Subsecretario Patricio Rojas, médico, que ha resultado un invaluable pilar para sustentar la política educacional del Gobierno.



PATRICIO ROJAS

Conforma Juridicamente Proyectos del Gobierno y Procura Nueva Estructura al Poder Judicial

Assumiendo con plena responsabilidad la revisión y conformación jurídica de los múltiples proyectos de leyes que el Gobierno ha enviado en su primer año de ejercicio, el Ministro de Justicia, Pedro J. Rodríguez, de venerable edad, 55 años, casado con Olga Lebbé, ha dado pruebas de sus conocimientos y de su extrema dedicación al trabajo.

Este labor continúa y seguirá durante mucho tiempo, porque la revolución en libertad conlleva la reforma sustancial de nuestro régimen de vida y de la organización de nuestras instituciones. Es una labor aneja que el Ministro cumple con extrema diligencia, sin descuidar las que le corresponden a su cargo específico. En este aspecto son muchos los pro-

blemas que ha debido enfrentar y resolver. El crecimiento vegetativo del movimiento judicial, la destrucción y escasa comedia de los edificios judiciales, la lenta incorporación de nuevos funcionarios a la carrera judicial, la construcción de edificios nuevos para los tribunales, viviendas para los magistrados y edificación de establecimientos penitenciarios, constituyen la parte material. Pero hay más, era necesario lograr una pronta agilización de los trámites procesales, proveer en forma rápida la acetalia de cargos judiciales por motivos de feriados, licencias, etc.; se hacía indispensable la revisión de las normas que rigen el desempeño de los abogados de turno; era

necesaria la dotación de laboratorios y otros elementos de la policía técnica, etc. Todo esto se ha hecho o está en vías de realización. Comparte su responsabilidad el abogado Enrique Evans, viejo luchador de la causa democrático-cristiana, de 41 años de edad, casado con Carmen Espiñeira, titulada en la U. Católica, y profesor de Derecho Constitucional de la misma Universidad.



PEDRO J. RODRIGUEZ



ENRIQUE EVANS



JUAN DE DIOS CARMONA, Ministro de Defensa, que durante meses estuvo en Comisión, en calidad de Ministro en Campaña, para solucionar los problemas que habían creado los sismos y los temporales.

Reconstruyó el País; Mantuvo Acrecentó Prestigio de las FF. AA.

Político de fuste, abogado por profesión, experto en minería por dedicación, JUAN DE DIOS CARMONA PERALTA, se transformó por obra de las circunstancias en el artífice de la reconstrucción de las zonas devastadas por el terremoto de marzo, y por las inundaciones del invierno. Fue él el que sobre el cual giraron los esfuerzos sincronizados de todo el país. En lo que se refiere a su cargo de Ministro de Defensa ha impulsado la integración de las Fuerzas Armadas al desarrollo nacional. Grande ha sido la labor de los hombres de la guerra en estos tiempos de paz. Planes educacionales, obras públicas, construcción de viviendas de emergencia, capacitación de obreros para la agricultura, colaboración con la producción nacional por medio de sus empresas e institutos especializados, prestación de servicios en comunicaciones y transportes; y en general la participación en toda actividad social que favorezca los intereses nacionales y regionales. También es remarcable la labor

del Ministerio de Defensa a través de la Dirección de Deportes del Estado, realizando cursos masivos para difundir la práctica de la gimnasia y el plan de vacaciones populares. En la parte profesional, las Fuerzas Armadas han recibido de parte del Ministro Carmona el mayor apoyo, lo que les ha permitido mantener y aún acrecentar el prestigio técnico que justamente han logrado conquistar, además de la inalterable prescencia —ya tradicional— en materia política, hecho que distingue a nuestro país en el ámbito mundial. Tres hombres elegidos entre los mejores de las ramas de las Fuerzas Armadas le colaboran en sus especialidades. Son ellos, el General de Brigada (R) Carlos Gardeweg Costa, casado con Ana Montenegro; Capitán de Navío (R) Sergio Aguirre Mac Kay, casado con María Arias; y General de Brigada Aérea, Aquiles Savagnac, abogado, casado con María de la Luz Pérez, Ministro de la Corte Marcial.



AQUILES SAVAGNAC Subsecretario de Aviación



General CARLOS GARDEWEG, Subsecretario de Guerra.



SERGIO AGUIRRE Mac Kay, capitán de navío y Subsecretario de Marina.

Miles de Viviendas y Edificios Comprueban la Gran Labor



MODESTO COLLADOS, Ministro de Obras Públicas, que tuvo una ardua labor con motivo de las catástrofes del año en curso.

del Ministerio de Obras Públicas en Este Primer Año de Gobierno

MODESTO COLLADOS NUÑEZ, ingeniero, 49 años, casado con Nelly Raines; silencioso y efectivo, ha tenido a su cargo, desde que asumió el Gobierno del Presidente Frei, la Cartera de Obras Públicas. Para referirse a su acción, basta citar cifras que, pese a su frialdad, demuestran una realidad incontrarrestable. A pesar de las catástrofes que azolaron al país se invirtieron en Obras Públicas, 472 millo-

nes de escudos, suma jamás alcanzada en nuestra historia, lo que demuestra que este tipo de inversiones fue la principal preocupación del Gobierno, en su primer año de mandato. La Dirección de Arquitectura terminó 89 proyectos y dio comienzo a 80 iniciativas de importancia. En Obras Sanitarias se efectuaron trabajos ya terminados, en Concepción, Talcahuano, Valparaíso, Chafaral,

Santiago, Iquique e Illapel. En pavimentación, se construyeron 696.291 metros cuadrados de calzadas, con pavimento definitivo; 268.411 metros cuadrados de aceras de hormigón, y soleras por 210.000 metros lineales, trabajos todos que benefician a las diferentes zonas del país. En viviendas, las cifras son más decidoras. Se iniciaron obras de construcción de 46.710 unidades, contra 22.662 del último Gobierno. Se

levantaron o están terminándose, 102 edificios destinados a locales, oficinas públicas y equipamiento de poblaciones. Está en marcha la operación, sitio, y el Plan Quinquenal, 280.000 nuevas viviendas. En Obras Portuarias, Aeropuertos caminos, también se han batiendo con holgura todos los records conocidos. Lo mismo sucede en Regadío. Esta magna

obra, que no necesita demostración, es independiente de la labor titánica desplegada a raíz de los sismos, que destruyeron dos terceras partes del territorio. En esta acción extraordinaria, el Ministro Collados tuvo como colaborador de remarcable eficiencia a Carlos Valenzuela Ramírez, abogado, 35 años, soltero, funcionario de carrera, que ahora está aprovechando en bien del país la experiencia lograda.



CARLOS VALENZUELA

Planes del Nuevo Gobierno

El Ministro Simián, de Minería, debió ante el Congreso Nacional defendiendo el Proyecto del Cobre y, a pesar de su escasa experiencia política, rápidamente logró dominar la situación y oponer contundentes argumentos a los ataques que desde todos los bancos se le lanzaban. El Ministro Trivelli está afrontando una grave situación producida a raíz de los temporales. Las áreas sembradas son muy inferiores a las de años anteriores, debido a que muchas siembras se

perdieron y muchos terrenos ya preparados quedaron inutilizados. El Ministro del Trabajo, William Thayer, de amplia experiencia en conflictos laborales, ha debido enfrentar en repetidas oportunidades conflictos provocados por motivos políticos, pero con firmeza y sapiencia ha sabido salir del paso. El Ministro de Salud, doctor Ramón Valdivieso, está multiplicando las postas rurales con el fin de llevar atención médica y dental hasta los lugares más apartados.

ESTA RECUPERANDO PARA CHILE LA RIQUEZA CUPRIFERA Y FOMENTANDO LA EXPLOTACION DE NUESTRA MINERIA

Un predestinado a la gloria ocupa la Cartera de Minería. **EDUARDO SIMIAN GALLETT**, 49 años, casado con Eliana Díaz Lemmon, Ingeniero de Minas. Con el calificativo de "El Pulpo" enfermó en la década del 40. Cumpliendo labores profesionales, luego de estudios y perfeccionamiento en el extranjero, guió a sus hombres al descu-

brimiento de petróleo en Maripalme, abriendo una ruta insospechada de progreso. Así como en otros tiempos conquistó para Chile prestigio deportivo y riquezas invaluables, ahora, después de 10 meses de intensa lucha, está a punto de recuperar para Chile el control de su bien básico: el cobre. Meses de estudio, de desvelos, de discusiones de agotadora actividad,

están ya finalizando con el aplauso unánime de la ciudadanía que, salvo sectores políticos, comprende que el camino buscado permitirá, mejor que ninguno, la conquista de un porvenir estable y seguro. La minería del hierro ha sido otra preocupación del Ministro Simián. Los resultados no pueden ser más halagadores, ya que el aumento de producción ha sido

notable y sustanciosas las entradas adicionales que se obtienen. La ENAP no ha quedado estática. Nuevos yacimientos han sido descubiertos y se ha perfeccionado la refinación y la distribución. La mirada despierta también se ha clavado en el azúcar, que ya comienza a salir de su letargo. La pequeña y mediana minería ha provocado también su desvelo y

un fuerte impulso se está haciendo notar en todo el Norte Chico. Luchando mano a mano con el está el Subsecretario, German Merino, que abandonó sus labores en el Banco Central para acompañar al predestinado Eduardo Simián, en la reconquista para Chile de sus riquezas fundamentales.



EDUARDO SIMIAN, Ministro de Minería



GERMAN MERINO, Subsecretario de Minería.



HUGO TRIVELLI, Ministro de Agricultura

Impulsa la Transformación del Agro Chileno

Ingeniero agrónomo, abogado, casado con Mercedes Oyarzún, 52 años, plenos de actividad, tomó sobre sí la imponente tarea de hacer efectiva la Reforma Agraria, incorporando a la producción inmensos terrenos que hasta el momento estaban criminalmente marginados. Basta citar las nuevas 272.776,50 hectáreas que se han incorporado al proceso de transformación del agro chileno. El impulso que se ha dado a esta reforma se puede sintetizar en las siguientes cifras: desde 1952 hasta que asumió el nuevo Gobierno, CORA entregó 491 parcelas con 22.700 hectáreas. En el primer año del Gobierno se han entregado 571 parcelas con una extensión total de 330 mil hectáreas que benefician a 2.546 familias. A fines de año los beneficiados subirán a 4.000. La reforestación ha sido también preocupación permanente del Ministro Trivelli. Ya es costumbre verlo con la pala en la mano dando ejemplo sobre esta materia. La transformación del sistema alimenticio,

disminuyendo el consumo de carne de vacuno y desviándolo hacia la carne de ave y los productos de mar, precisó de medidas anexas para aumentar la producción en estos rubros, lo que ya está dando resultados a pesar del breve tiempo en aplicación. El regadío se ha intensificado para incorporar y mejorar grandes extensiones de terreno agrícola que no se explotaba en forma racional.

Daniel Barria, abogado, 48 años, casado con María Iroumé ha sido un incansable colaborador del Ministro Trivelli, volcando su experiencia adquirida en los campos del sur a defender los derechos de las clases populares desde la Subsecretaría de Agricultura.

El Ministro Trivelli se da maña también para atender la Cartera de Tierras y Colonización, en donde está destacado como Subsecretario el abogado Angel Esnaola, experto en los problemas de tenencia de la tierra,



DANIEL BARRIA, Subsecretario de Agricultura.



ANGEL ESNAOLA, Subsecretario de Tierras.



WILLIAM THAYER, Ministro del Trabajo

Lucha por Imponer la Justicia Social y Elevar el Nivel Económico del Trabajador

WILLIAM THAYER, 47 años, casado, siete hijos, se recibió de abogado en 1945, especializándose en legislación del trabajo, campo en el cual ha tenido una destacada actuación. Con un año al frente de la Cartera de Trabajo y Previsión Social, intervino predominantemente en el proyecto de Ley que el Gobierno envió al Congreso Nacional para reformar el Código del Trabajo en todo lo relacionado con la organización sindical. La iniciativa, posteriormente, fue complementada con el proyecto que regula la sindicación campesina. Impulsó la Comisión de Reforma de la Legislación Laboral y Previsional, que está efectuando el examen

final de un proyecto que legisla sobre negociación y conflictos colectivos, que permitirán superar las graves deficiencias de que adolece el sistema actualmente vigente. En cuanto a remuneraciones, Thayer jugó importante papel en el reajuste general de un 100% del alza del costo de la vida, sosteniendo permanentemente una política que tiende a aumentar fundamentalmente el poder de compra real de los trabajadores. Aspecto éste, como en el de la defensa de los derechos de los trabajadores, en el cual el Ministro ha puesto la tónica de su función ministerial. Hombres importantes en la Secretaría de Estado que tiene a su cargo William

Thayer, son los Subsecretarios de Trabajo y de Previsión Social, Emiliano Caballero Zamora y Ramón Santander Fernández, respectivamente. **EMILIANO CABALLERO**, 42 años, casado, 2 hijos, es un antiguo militante de la democracia cristiana y dirigente gremial de centenares de luchas en los Ferrocarriles del Estado y en la CUT, en la cual ocupó el cargo de vicepresidente. **RAMON SANTANDER FERNANDEZ**, 49 años, casado, 5 hijos, abogado, fue Subsecretario de Salud del año 1956 al 58 y subrogante de la Cartera durante un periodo el mismo año. Es abogado de la Caja de Empleados Particulares y consejero de diversas instituciones.



EMILIANO CABALLERO, Subsecretario del Trabajo

RAMON SANTANDER, Subsecretario de Previsión.

SIN DESMAYOS HA DEFENDIDO LA SALUD DEL PUEBLO

De inmediato, al asumir el Ministerio de Salud Pública, el Dr. Ramón Valdivieso, 62 años, casado con Lia Bustamante, estudios en la U. de Chile, aceleró la construcción y habilitación de obras semiparalizadas. Así se entregaron 10 pabellones y hospitales en Santiago y provin-

cias, y en tres meses otros 14 más con un aumento de 1.688 camas. A fines de año estarán habilitados 34 nuevos establecimientos de atención médica con un costo de 17 millones de escudos. Siguen en construcción 16 hospitales en provincia, y se iniciaron las obras de 8 más. En cooperación con Carabineros se instalaron 80 puestos de primera auxilio en la región inhóspita cordillerana que en breve tendrán equipos móviles para atención dental y radiológica. Los Astilleros de ASMAR construyen una lancha para el hospital de Chiloé. Hubo 4 millones más de consultas atendidas gracias a las unidades móviles. Pronto llegarán al país 150 ambulancias. Un plan piloto de atención médica funciona 24 horas en la Población J. M. Caro y se instala una unidad periférica para el sector Estación Central y Quinta Normal. Se ha proporcionado atención médico-dental integral a 1.300 mil alumnos de todo el país. Se ha instalado agua potable en poblaciones rurales que benefician a 16.300 campesinos, además de 6.835 letrinas y se desinfectaron 6.770 locales. Hasta el momento se han saneado 22 poblaciones en el Gran Santiago. Se ha cuadruplicado

el reparto de leche a las madres, y aumentado en 76,4% para la población infantil. El próximo año la leche para la población infantil será de 12,5 millones de kilos. Coopera con la labor del Dr. Val-

divieso el Subsecretario, Guillermo Boizard, 46 años, casado con Alicia Piwonka, abogado titulado en la U. de Chile e incansable luchador por el bienestar y salud del pueblo.



GUILLERMO BOIZARD, Subsecretario de Salud



DR. RAMON VALDIVIESO, Ministro de Salud



SERGIO SAAVEDRA, Intendente de Santiago, ha sido un colaborador eficiente del Presidente de la República, y del Ministro del Interior. Su preocupación constante por resolver de inmediato los problemas que sobre él recaen le ha dado a su repartición una agilidad extraordinaria. Le cupo al Intendente Saavedra una misión de solidaridad social con motivo del sismo y de los temporales que dañaron gravemente la economía de los dos tercios del territorio nacional. La ayuda de la ciudadanía de Santiago, para paliar las necesidades de los damnificados fue cuantiosa y oportuna, resultado que le corresponde en gran parte al representante directo del Gobierno en la Provincia de Santiago.

Labor Fundamental y Silenciosa Cumplieron los Asesores

Desde comienzos del presente año, la Oficina de Planificación Nacional está en funciones en la Presidencia de la República. Tarea básica de ese organismo ha sido coordinar la política económica, tanto en esta- bilización como en desarrollo económico y aumento de la producción.

El Plan de Desarrollo Económico Social de los próximos cinco años —1965-1970— virtualmente terminado contempla las directivas y políticas contenidas en el Programa de Gobierno. La primera etapa consistió me-

tas globales y sectoriales de producción, consumo, transacciones, exportaciones, importaciones; a más, la estrategia económica con vista a esas metas y acelerar el desarrollo económico dentro del quinquenio señalado.

Dentro de la labor que compete a la Oficina de Planificación Nacional, está la elaboración de PLANIFICACION REGIONAL, trabajo que tiende a una real y efectiva descentralización administrativa, con vistas a la integración nacional. Los Planes Regionales tienen por fundamento otorgar mayor autonomía econo-

mica administrativa a las provincias; al mismo tiempo, macomunar la acción con regiones vecinas, en procura de impulsar, con los mismos recursos, un desarrollo equilibrado y armónico en provecho de la potencialidad económica de cada zona, en razón del crecimiento nacional.

Paralelo a estos planes regionales, en las Reformas Constitucionales, se contempla la división administrativa del país en diez regiones, las que agruparán a las actuales provincias. De esta manera se podrá encau-

zar el desarrollo zonal con eficacia y prontitud. Cabe consignar que, desde hace seis meses, se halla funcionando el primer Plan Regional —con sede en Concepción— y con jurisdicción sobre las cinco provincias que forman la hoy hidrográfica del Bio-Bío: Nuble, Concepción, Arauco, Bio-Bío y Malleco. Próximamente, surgirán nuevas oficinas de Planificación Regional en otras zonas del país. De esta manera Chile aborda sus problemas de desarrollo, con una integración nacional —única en Latinoamérica— y que en Europa sólo la poseen naciones más desarrolladas que la nuestra.

Desempeña la Asesoría Política de la Presidencia

Un periodista y profesor de filosofía es desde hace un año Asesor Político del Presidente de la República.

Jorge Cash Molina, de 39 años, casado con Isabel Brizana Goycoolea. Es hijo del coronel de Ejército, Jorge Cash, que fue Intendente de Santiago y uno de los fundadores del Partido Socialista chileno junto a Eugenio Matte. Profesor de Filosofía, se graduó en la Universidad de Chile, y posteriormente, junto con estudiar en la Universidad de la Sorbonne, cursó ramos de filosofía en el Instituto Católico de París. En 1953 in-

gresó a la Biblioteca Nacional como jefe de la Sección Canje Internacional de Publicaciones. En 1956 viajó a París invitado por la UNESCO para concurrir a la Conferencia de Expertos en Canje Internacional de Publicaciones, siendo el único representante latinoamericano que estaba presente. Posteriormente viajó a La Habana, para asistir a la Conferencia de Canje para América Latina. Cuatro años después volvió a Chile, esta vez como Director del diario "La Libertad". También fue redactor del diario "Las Noticias de Última Hora" y de la revista

"Política y Espíritu" y en otros órganos de prensa con su seudónimo de "Vendredí". Actualmente es miembro del Consejo del diario LA NACION.

Jorge Cash tiene una larga tradición en la Falange Nacional y en el Partido Democrático Cristiano. Durante diez años ha sido miembro de la Junta Ejecutiva Nacional del PDC, y dentro de esa colectividad ha sido, además, Presidente Comunal, Presidente Provincial, y ahora, Asesor Político. También es miembro de la Sociedad de Escritores de Chile.



JORGE CASH

Tuvo a su Cargo la Gran Planificación

Jefe de la Oficina de Planificación, Asesora del Presidente de la República, es el ingeniero comercial Alvaro Marfán, designado para ese cargo el 4 de noviembre del año pasado. Nació en Santiago, el 3 de julio de 1914, es casado con Florence Lewis. Cursó sus estudios en el Liceo de Valparaíso y en la Escuela de Economía de la Universidad de Chile, titulándose de ingeniero en 1940, con la memoria "Desarrollo para Chile". Marfán ingresó a la Corporación de Fomento de la Producción, en 1941, desempeñándose como Secretario del Departamento de Energía y Combustible, y posteriormente, como ayu-

da de Finanzas. Cinco años después ascendió a Jefe de ese Departamento, para ser nombrado luego Director del Departamento de Planificación y Estudios de la CORFO, cargo que ocupó hasta 1962. También fue jefe del Seminario de Economía de Empresas Privadas de la Facultad de Economía de la Universidad de Chile. En 1937 viajó a Perú, Ecuador y Colombia, y en 1951, a los Estados Unidos, invitado por el Banco Internacional de Desarrollo. Durante ese año también formó parte de la Misión del Banco Internacional de Nicaragua, y, en 1953, fue director del Círculo de Economía. En 1955, Marfán fue agraciado con la Medalla de Oro al Mejor Ingeniero.



ALVARO MARFAN

Bienestar y Cultura Para los Sectores Marginales



SERGIO OSSA

"Nuestra principal labor consiste en desarrollar una política que signifique crear condiciones para que el pueblo organizadamente llegue a participar en los centros de poder y decisión, y obtener su participación activa en las grandes tareas nacionales", dice Sergio Ossa Pretot, Consejero Nacional de Promoción Popular, ingeniero civil, 45 años, casado con Luz Errázuriz, 7 hijos—. Hijo sus

estudios primarios y secundarios en el Instituto Andrés Bello, para ingresar posteriormente en la Universidad Católica de Santiago, donde recibió su título. Su labor se ha concentrado en la creación de organizaciones de tipo comunitario, económicas y gremiales, y en la capacitación de dirigentes para que sean los conductores de las comunidades. Siendo el pueblo una de las principales preocupaciones del

actual Gobierno, la Consejería Nacional de Promoción Popular no podía menos que dedicar especial atención a las poblaciones marginales.

"Es en ellas —dice Ossa Pretot— donde hemos concentrado especialmente nuestra acción, ya que han sido siempre los más postergados y para quienes no ha habido acceso a ninguna fuente del bienestar y de la cultura".



JOSE DE GREGORIO

Presta Asesoría en Informaciones

De Secretario General del Partido Demócrata Cristiano José de Gregorio pasó a ser actualmente uno de los principales asesores del Presidente de la República en materia de difusión e informaciones. De Gregorio nació en Temuco el 2 de junio de 1932. De treinta y tres años de edad es casado con María Rebeca Castro y es padre de María Beatriz, José Fernando y Patricio Nicolás. Cursó sus estudios en Talca y en Santiago. Entre los años 1949 y 1951 trabajó en comercio y corretaje de propiedades, y, posteriormente, fue funcionario de la Radio Difusora Latinoamericana S. C. Muy joven, a los 18 años, inició su carrera política al ingresar a la Falange Nacional en 1946. Actuó en tres oportunidades como presidente de la Décima Comuna de Santiago, y también fue tesorero y Secretario Provincial del Primer Distrito y Delegado de Ocho de la Junta Nacional. Como un reconocimiento a sus grandes cualidades de organizador, fue elegido Secretario General del PDC en 1960 —cuando era presidente de esa colectividad Eduardo Frei Montalva—, siendo reelegido para el mismo cargo en los años 1961, 1962 y 1963. En 1961 participó en la Tercera Conferencia Mundial de la Democracia Cristiana.

ASESOR DE PRENSA Y DIFUSION

Una larga trayectoria en el campo de la actividad artística, aparte de una intensa vida política en el Partido Demócrata Cristiano, distinguieron a Germán Becker antes de pasar a ser uno de los asesores de la Presidencia de la República en prensa y difusión. Nació en Santiago el 8 de junio de 1927 y cursó sus estudios en el Colegio San Ignacio. Casado con María Eugenia Rencoret Silva, es padre de María Eugenia, María Cristina y Germán. Director Teatral, ha sido organizador de grandes espectáculos de arte. Director de la barra de la Universidad Católica en los famosos encuentros universitarios; en 1949 obtuvo el Gran Premio de Honor de la Universidad Católica y la Insignia por servicios distinguidos

del Club Deportivo de ese establecimiento de educación superior. En 1948 fue designado profesor de la Escuela de Arte Dramático de la misma Universidad. En 1957 fue Director Artístico de Radio Corporación, y a la vez fundador y primer Director de la revista "Mampato". También fue el fundador y Director del Departamento de Transparencias de Emelco, y ha sido asesor de diversas empresas de publicidad. En el PDC, entre otras labores, ha sido Director del Departamento de Difusión de esa colectividad. En la campaña presidencial de 1964 tuvo una destacadísima actuación, siendo, entre otras iniciativas, el creador de "La Marcha de la Patria Joven".



GERMAN BECKER

INCORPORO LA JUVENTUD A LABOR SOCIAL

Para el Gobierno del Presidente Frei, la juventud tiene una decisiva importancia. Es una fuerza latente que necesita ser orientada hacia el bien común. Es preciso aprovechar sus inquietudes para incorporar desde ya a los hombres del mañana en la cruzada de transformación que vive el país. Los jóvenes no han deseado los llamados; por el contrario, en forma espontánea, mostrando una ansiedad justificable, están dando una nueva tónica a las acciones gubernativas. El Presidente Frei quiere estar en estrecho contacto con esta juventud bulliciosa, símbolo de su Revolución en Libertad. Por esta razón, no es extraño que un joven, un dirigente de

esa bulliciosa fuerza sea uno de sus asesores. Se trata de Marco Antonio Rocca, 28 años, egresado de la Escuela de Derecho y asiduo y tenaz defensor del papel de la juventud dentro del desarrollo económico del país. Durante los primeros doce meses de Gobierno el Asesor Rocca elaboró un plan de cooperación a los asuntos juveniles. Guió y promovió la movilización emocional de la juventud en la edificación de establecimientos educacionales a través de todo el país. Es un ejemplo de lo que se puede lograr impulsando esta fuerza, que comienza a engranarse en la gran maquinaria que lleva adelante la independencia económica nacional.



MARCO A. ROCCA

"POR UN CHILE TODAVIA MEJOR..."

Si la meta es el progreso y bienestar colectivos, todos debemos participar en la construcción de más habitaciones, más caminos, más vías férreas, más canales de riego, más hospitales, más escuelas, liceos, universidades y campos deportivos, dándole al Estado los recursos que necesita para el cumplimiento de tan altos fines. Uno de los medios que está más al alcance de todos es el de

EXIGIR SIEMPRE LAS BOLETAS DE COMPRAS

porque ellas aseguran el control del impuesto que el ciudadano paga y que está incluido en el precio de su compra.

SORTEO NACIONAL DE BOLETAS DE COMPRAS

Handwritten signatures and notes at the bottom of the page.

A BREVE PLAZO:

Chile Será Dueño Total de CHILECTRA y del 49 0/0 de la Compañía Telefónica

Bajo esta Administración se ha incrementado como nunca en la historia del país, el ritmo de inversiones en la industria, la minería, la agricultura y la construcción.- La industria petroquímica, que ya se está levantando en el país, significará un ahorro de divisas y un mayor ingreso del orden de los 40 millones de dólares.- La producción de celulosa se incrementará en las plantas actuales hasta 200.000 toneladas anuales.- Se crearán dos gigantescas plantas más con 250.000 toneladas de capacidad de producción.- Todo esto significará un ingreso de divisas para el país de 55 millones de dólares anuales.- La producción de

acero se elevará a un millón de toneladas.- El nuevo alto horno de Huachipato se encuentra en pleno proceso de construcción y entrará en producción a mediados del próximo año.- ENDESA incrementará su capacidad instalada para generar energía eléctrica en más de un millón de KW, lo que significa más que duplicar su capacidad actual.- Tres nuevas plantas azucareras se instalarán en el país, en Curicó, Nuble y Valdivia, lo que, junto con las ampliaciones de las plantas de Linares y Los Angeles, permitirá abastecer totalmente de azúcar al país

Las inversiones constituyen uno de los aspectos más esenciales en el desarrollo de un país; prácticamente son la Hoja Maestra que permite el progreso en todos los campos de la producción. Sin inversiones, un país estanca y se estanca. Estas pueden ser de muy variados calibres. Pueden ser inversiones agrícolas, para el aumento de la producción de alimentos de consumo de origen animal como la leche, o de productos de origen vegetal como el caucho, o de inversiones de capital de origen animal como la ganadería, o de inversiones de origen mineral como el cobre, o de inversiones de origen industrial como el petróleo, o de inversiones de origen científico como el espacio, o de inversiones de origen social como la educación, o de inversiones de origen cultural como el arte, o de inversiones de origen científico como el espacio, o de inversiones de origen social como la educación, o de inversiones de origen cultural como el arte.

obras estructurales, como caminos, puentes, puertos, muelles, etc., que no directamente, pero sí en plazos de cuatro o cinco años, significan una fuerte contribución a la producción; o pueden ser inversiones en el sector industrial, que es el sector que generalmente requiere un mayor dinamismo en el proceso de inversión y que para el país significa, conforme a la política que ha seguido la actual Administración, ahorro de divisas, por el proceso de sustitución de nuevas fuentes de ingreso de dólares, por producción de artículos exportables.

El aumento de las inversiones comprometidas por la Corporación de Fomento, registrado entre noviembre de 1964 y agosto del presente año lo certifican cifras que no precisan comentarios. Por sí solas indican la preocupación

del Gobierno, en la gran tarea del desarrollo nacional, mandando como base 10 meses de promedio de 1963, con una cifra 100, los datos comparativos indican:

Table with 2 columns: Sector and Value. Rows include: En Industria general se aumentó... 68.5, En Agricultura... 125.5, En Obras de Regadío... 69.8, En Construcciones... 107.2, En Minería... 153.3, En Desarrollo Regional... 57.7.

A ENDESA, la suma de fondos en moneda extranjera entregada por CORFO ha sido aproximadamente un 20 por ciento mayor que el año anterior, eliminando la inflación.

REALIZACIONES Y PROYECTOS

La Tercera labor que realizó el CORFO en los 12 meses de Gobierno, referida en datos ya citados, es imposible darla a conocer completamente con todos sus detalles. A modo de ejemplo, cabe citar entre sus principales obras:

PLAN DE DESARROLLO PETROQUIMICO

Comprende las siguientes compañías básicas: 1) Complejo etilénico: plantas de etileno, cloro-soda, polietileno y cloruro de polivinilo. 2) Complejo amoniacal: plantas de amoníaco sintético, basadas en gas natural, cuya producción será preferentemente exportada, y que se complementa con plantas de urea y nitrato de amonio. 3) Complejo aromático: planta de separación de nafta de benceno, tolueno y xileno, plantas para elaboración de materias primas, fibras sintéticas, resinas sintéticas y plastificantes; y 4) Complejo asfáltico: planta de separación de nafta de asfalto, que servirá de materia prima para plantas de alcoholes, ácidos y ésteres industriales.

FORESTACION

Conjuntamente con el programa de expansión de la producción de celulosa, la COFOP formó otro de reforestación. Este deberá alcanzar un ritmo de plantación de pino insignificante de 50 mil hectáreas por año.

PLANTA DE FOSFATOS

La CORFO realiza un estudio de factibilidad sobre la producción de fosfato triple en el país. Sus conclusiones, que ya se vislumbran y que serán complementadas con el anteproyecto respectivo a fines de año, son de que es posible y conveniente la instalación de una planta que produzca 120 mil toneladas por año.

PLANTAS DE ACIDO SULFURICO

Dentro del programa de ácido sulfúrico de la CORFO, se decidió la instalación de una planta en Arica, que entrará en funciones a fines de año, y de otra, en Valparaíso, que entrará a producir en 1967. Hay que agregar, además, la duplicación de la planta de Antofagasta.

MATADEROS

En los proyectos ganaderos de la CORFO, está en proceso la adjudicación de propuestas para mataderos en los próximos meses, en 8 mataderos, del orden de 11 millones de escudos, para construcción, y 2 millones 500 mil dólares, en equipos con capacidad de beneficio de 140 mil cabezas de bovinos, 626 mil de ovinos y 456 mil de porcinos anualmente.

PAPEL Y CELULOSA

El programa de Papel y Celulosa de la CORFO contempla para el próximo quinquenio de 1966-1970, la expansión de la producción de dos plantas actualmente instaladas por un total aproximado de 200 mil toneladas. Ya está asegurada la ampliación mayor por 160 mil toneladas, que empezará a funcionar a comienzos de 1967.

PLANTAS PARA FRUTAS

Los proyectos frutícolas de la CORFO contemplan la construcción e instalación de cuatro unidades industriales básicas, compuestas por frigoríficos

ELECTRIFICACION RURAL

En vista de la importancia que tiene para el desarrollo de nuestra agricultura, en el presente año la CORFO inició una acción destinada a promover la electrificación rural, a través de un financiamiento de 400 mil escudos, a largo plazo, a una Cooperativa de Electricidad. Esta labor se intensificará a fines del presente año, con la destinación de los recursos proporcionados por la AID y recursos propios de la CORFO, con un monto total del orden de los 7 millones de dólares, a invertir en cuatro años.

ACERO

El segundo Alto Horno de la Compañía de Acero del Pacífico (CAP), se encuentra en construcción y se espera que esté en pleno funcionamiento a mediados del próximo año. Permitirá a Huachipato alcanzar una producción del orden de las 650 mil toneladas anuales, y, después de complementarlo con nuevas instalaciones de refinación colada continua y laminación, será posible llegar a una producción promedio de acero de un millón de toneladas, en pocos años.

SERVICIO DE COOPERACION TECNICA

Una intensa labor realizó el Servicio de Cooperación Técnica, organismo autónomo de la CORFO. Su resultado, en favor de la productividad nacional, se puede comprobar a través de cifras significativas. En 1963, se capacitó a 5.139 trabajadores especializados; en

ENDESA

En 1966 entrará en servicio la primera etapa de la Central Chapiquina, con una potencia de 10.200 KW, de un total de 30.600 que contempla el proyecto original, el que se cumplirá integralmente, también, en el plazo más breve posible. Esta unidad abastecerá las necesidades industriales del extremo norte, y será el hito inicial de una serie de centrales que utilizarán las aguas de los ríos cordilleranos.

NACIONALIZACION DE LA COMPANIA CHILENA DE ELECTRICIDAD

El Gobierno ha llegado a un acuerdo, según el cual el Estado chileno, adquiere el total de las acciones que la American and Foreign Power tiene en la Compañía Chilena de Electricidad, quedando así el 90,5% en manos del sector público y el 9,5% restante en poder de intereses privados chilenos. La adquisición estatal de Chilectra es la culminación natural de un proceso inevitable al cual han conducido los hechos económicos. Su compra permitirá, entre otras ventajas, un mejoramiento considerable en la coordinación con ENDESA, tanto en la operación como en la decisión sobre nuevas inversiones; economías en la administración, a través del uso de personal y elementos comunes; aprovechamiento integral de valiosos recursos humanos altamente especializados con que cuentan ambas empresas y normas y criterios comunes, tanto en la operación como en el diseño de los equipos, lo que se traducirá en mayores posibilidades de fabricación nacional.

AGUERO

La política de telecomunicaciones del Gobierno se inspira en el propósito de chilienizar sus formas de propiedad y administración, por lo que se ha ido a la revisión del Convenio existente con la Compañía de Telefonos de Chile. Los nuevos acuerdos, que esperan la aprobación del Congreso, permiten la instalación en cuatro a cinco años, de 202 mil nuevos teléfonos. Esto representa una inversión neta de 125 millones de dólares y un aumento en la dotación de teléfonos del 84%. Asimismo, el 88% de los equipos y materiales que serán utilizados en la realización del plan de extensión de los servicios telefónicos será fabricado en Chile.

DAPROV DIRECCION DE APROVISIONAMIENTO DEL ESTADO PROPIEDAD PRIVADA No. 194 - IMPORTACION DIRECTA MICROSCOPIO

LISTA DE EQUIPOS: 1 Microscopio Estereoscópico, tipo Leitz; 1 Pareja de Objetivos 8x; 1 Pareja de Objetivos 12x; 1 Pareja de Conchas para Oculares; 1 Micrómetro 10 x 10 mm. de 1 mm.; 1 Micrómetro 10 mm. en 100 partes.



TRES NUEVAS PLANTAS azucareras de IANSA, se construirán durante la Administración del Presidente Frei. Una estará ubicada en Curicó, otra en Nuble y la tercera en Valdivia. Junto con las ampliaciones de las plantas de Linares y Los Angeles, que se están realizando, se elevará la producción de azúcar de nuestro país a más de 250 mil toneladas anuales, con lo cual podremos abastecernos totalmente de este producto.

84 POR CIENTO DE AUMENTO EN LA DOTACION DE TELEFONOS SE LOGRARA CON AGUERO

La política de telecomunicaciones del Gobierno se inspira en el propósito de chilienizar sus formas de propiedad y administración, por lo que se ha ido a la revisión del Convenio existente con la Compañía de Telefonos de Chile. Los nuevos acuerdos, que esperan la aprobación del Congreso, permiten la instalación en cuatro a cinco años, de 202 mil nuevos teléfonos. Esto representa una inversión neta de 125 millones de dólares y un aumento en la dotación de teléfonos del 84%. Asimismo, el 88% de los equipos y materiales que serán utilizados en la realización del plan de extensión de los servicios telefónicos será fabricado en Chile.

VALDIVIA

Con fondos consultados en el Presupuesto Fiscal del año en curso, se han iniciado los estudios para la instalación de una planta elaboradora de azúcar de remolacha en la provincia de Valdivia.

CURICO

Una planta de azúcar de remolacha en Curicó es una sentida necesidad de la provincia y de la propia industria azucarera chilena. IANSA, con fondos consultados al efecto en el Presupuesto fis-

MINISTERIO DE OBRAS PUBLICAS

Dirección General de Obras Públicas Sub-Depto. de Personal y Bienestar

Concurso de Antecedentes y Oposición

para proveer en la DIRECCION DE PLANEAMIENTO Y URBANISMO, dependiente de esta Dirección General, los siguientes cargos de la Escala Única de Cargos y Sueldos, a que se refiere el artículo 33 de la Ley 15.840, de 1964:

Table with 2 columns: Cargo and Grade. Rows include: PLANTA DE INGENIEROS CIVILES, 1 GRADO 5º, 3 GRADO 6º, 2 GRADO 7º, 2 GRADO 8º.

Los interesados deben presentar los siguientes antecedentes: 1.- Certificado de Nacimiento; 2.- Certificado de Antecedentes; 3.- Certificado de Inscripción Electoral; 4.- Certificado de Inscripción Militar; 5.- Declaración Jurada (Art. 13 Estatuto Administrativo); 6.- Certificado de Título; 7.- Certificado de Inscripción en el Colegio respectivo.

Frei Puso a Chile en el Escenario Mundial

Ludwig Erhard

El "milagro alemán", todos sabemos ya que no tiene de tal más que la voluntad tenaz y el espíritu abnegado de todo un pueblo, que no se dejó doblegar por la adversidad, que advirtió a tiempo el despeñadero a donde lo habían llevado falsos profetas y que buscó en lo recóndito de su genio ancestral, personificado por un Kant, por un Beethoven, por toda una pléyade de excelsos investigadores de la ciencia, la energía que volviera a colocarlo en la senda de la perfección del hombre, a la cual ha contribuido en el mayor grado. Tampoco le faltaron conductores en su hora más sombría, los cuales han sabido forjarle la aurora de paz, de prosperidad y de justicia que hoy brilla sobre Alemania.

Entre ellos, Erhard, político sagaz, discípulo y continuador del venerable Adenauer, tiene un lugar señero. Chile está en el pensamiento de los conductores de la nueva Alemania en lugar destacado. Recibieron a Frei con los honores y la cortesía reservada a los visitantes ilustres, porque ellos comprenden también con claridad meridiana la empresa de alto vuelo en que está empeñado. Los jefes de la revolución en libertad que ha sido realizada en tierras germanas, no escatimarán su ayuda y su simpatía a esta de allí el Atlántico. La comprenden perfectamente.



Castello Branco

Brasil es un arcano en el porvenir de América. Su inmensa riqueza potencial, su pueblo noble, sufrido, bondadoso, alegre, forjado en viejas tradiciones de libertad, sus elementos dirigentes que antaño dieron al mundo, asombrado, el ejemplo casi increíble de un Emperador republicano capaz de abandonar el fausto y el poder sin violencia, en aras de la felicidad de su patria, nos enseñan a todos los que aprendieron a ver con perspectiva histórica, el magnífico porvenir brasileño. Pasarán las crisis de crecimiento, las convulsiones ocasionales de las situaciones provisionales y el Brasil será algún día dueño de sus destinos sin sombra de contratiempos. Los hombres que con patriotismo evidente, sea cual fuere su posición accidental, están dando lo mejor de sus inquietudes, como el actual Presidente brasileño, para forjar el porvenir de su patria, merecen de parte de los chilenos, que comprenden perfectamente las vicisitudes políticas, el mayor respeto y toda su simpatía.

Raúl Leoni

La lucha de Venezuela por la democracia y la libertad, posiblemente en este orden, es y ha sido muy dura, muy difícil, llena de obstáculos de índole tan variada, que de lejos no se advierten claramente. Un puñado de muchachos supo dar sentido claro y definido al anhelo de su pueblo. De ellos surgieron figuras a las que América hará justicia algún día, como Gallegos, Betancourt y Raúl Leoni, los cuales conocieron todas las amarguras de la prisión, del exilio, de las persecuciones desplazadas, hasta que llegó el día en que el pueblo venezolano en pie, barrió con el militarismo y los intereses turbios que frenaban su desarrollo. Chile ha sido tradicionalmente asilo y ejemplo para los venezolanos progresistas. Entre nuestra patria y la de Bolívar se ha ido tejendo a lo largo de los años, una red de lazos humanos y experiencias compartidas, que figuran entre lo más fecundo del acervo americano. La fraternal recepción brindada, hasta que llegó el día en que el pueblo venezolano, Presidente Frei, fue ocasión propicia para refrendar todo esto, y la permanente simpatía del pueblo chileno por la patria de Bolívar, bien puede ser augurio de la futura integración americana, anhelada por los dos países.



Isabel II, Reina de la Comunidad Británica

Se ha dicho que las épocas de mayor grandeza británica coincidieron con la soberanía encarnada en figuras femeninas. Difícilmente podía encontrarse símbolo más perfecto de lo mejor que ha representado para la evolución humana el mensaje británico, que Isabel II. Ahora, cuando el paso del tiempo ha ido depurando la obra británica en el mundo de su carga de intereses materiales, comienza a verse claramente que siempre subsistirá de ella la lección de honorabilidad, de fe en la palabra empeñada, de caballerosidad íntegra, que el "gentleman" sembró por todo el planeta. Isabel II, madre ejemplar, dama adornada de todas las virtudes femeninas, ha sabido ser, de modo insuperable, una figura íntegramente representativa. Acogió a Chile en Londres, representado por nuestro Presidente y, en cierto modo, por los marinos de la "Esmeralda", con una gentileza que el pueblo inglés advirtió instintivamente y tradujo en el más cariñoso recibimiento otorgado a un Mandatario sudamericano, anuncio seguro de que tras esas manifestaciones está la reafirmación en realizaciones concretas de la tradicional amistad chileno-británica.

El Rey Balduino



Sus Majestades los Reyes de Bélgica han sido tanto o más que nuestros visitantes en estos días, amigos que supieron ganar el cariño y el respeto afectuoso de todos los chilenos. Representantes de un país tradicionalmente libre en sus instituciones y en su espíritu democrático, forman una ejemplar pareja aureolada no solamente por el viejo prestigio de la tradición, sino también por el mérito auténtico del deber cumplido para con su pueblo y de la abnegada dedicación a mitigar dolores e inevitables penalidades de la vida. Bélgica, país pequeño en su territorio, pero grande por su vieja civilización, por su adelanto tecnológico y científico, por la madurez de su vida ciudadana, tiene con Chile relaciones cordiales de larga tradición. La estancia de sus Reyes en nuestra patria, no solamente ha tenido la eficacia de reafirmarlas, sino que abrió nuevas perspectivas de intercambio en todos los órdenes, dentro del anhelo de paz y progreso sentido en forma idéntica por Chile y Bélgica.



Giuseppe Saragat

Presidente de Italia, personifica de un modo perfecto el espíritu equilibrado y sereno de su pueblo. La impetuosa vitalidad de la tierra italiana, se tiembla en sus hijos predilectos por la vieja experiencia de los siglos; ella les hace calar hondo en la mentalidad y el carácter de los demás. La cordialísima recepción que Frei recibió en Italia, correspondida cuando Saragat fue nuestro huésped por la sincera, sobria y cariñosa simpatía de todos los chilenos, es prenda segura de que entre Chile e Italia se ha abierto un fecundo período de compenetración y solidaridad, que se irá concretando en hechos, para beneficio mutuo, y al servicio de los comunes ideales de paz, justicia y solidaridad humanas.

Charles de Gaulle

El Mandatario de Francia ha traspasado la dimensión política de un gobernante corriente, para convertirse en personaje conspicuo de nuestra época. Su tesón legendario al servicio de su país, le ha ido convirtiendo en factor importante de la fisonomía de más de un cuarto de siglo de historia. La amistad —traducida en múltiples realidades—, que siente por nuestro país, su interés por mantener las relaciones franco-chilenas en un alto nivel de cooperación cultural, comercial, industrial, científica, y, especialmente, la certera comprensión que ha demostrado por el ambicioso experimento chileno de transformar nuestra estructura social y económica, sin renunciar a la libertad, lo convierten en gran amigo de Chile. Amistad correspondida ampliamente por nuestro pueblo y su Gobierno.



NUEVOS ESTABLECIMIENTOS EDUCACIONALES Y HOSPITALARIOS

A fines de junio último el Ministro de Educación inauguró el Centro Universitario de Osorno.

Es así como en un teatro se verificó el acto solemne de inauguración, en que habló el Ministro Juan Gómez Millas.

"Se ha dicho que Osorno es la gran ciudad del porvenir —expresó— queriendo sin duda significar que, a pesar del crecente progreso material y cultural que ha alcanzado, muchos de los recursos de esta región están aún por descubrirse, por explotarse y por transformarse en riqueza y bienestar. Sin embargo, parece más exacto decir que con este acto de apertura oficial del Centro Universitario, el porvenir de esta zona empieza a ser presente."

Debe añadirse que ya está en construcción el edificio para el CENTRO UNIVERSITARIO REGIONAL de Osorno.

El Ministro Gómez Millas inauguró a raíz de dicho viaje al sur, además, varios establecimientos educacionales recién construidos en la provincia de Valdivia, por ejemplo el nuevo Liceo de La Unión, una escuela para 900 alumnos en la capital de dicha provincia, y siguió más tarde en avión a Chiloé, para participar otra vez en la recepción de escuelas recién construidas.

CINCO NUEVOS HOSPITALES EN LA ZONA SUR

En fecha más reciente tan sólo en la semana pasada, tocó a otro Secretario de Estado, el Ministro Dr. Ramón Valdivieso, de Salud Pública, viajar también a la provincia de Osorno y otras ciudades sureñas.

Inauguró el Hospital de Puerto Octay, junto al Lago Llanquihue, pero de la provincia citada. Cuenta con 20 camas y tiene una superficie edificada de 1.550 metros cuadrados.

Al mismo programa del "Plan Médico-Asistencial" corresponde también el Hospital de Coelemu (Nuble), con 16 camas y 1.080 metros edificadas, cuya nueva construcción inauguró, asimismo, el Dr. Valdivieso en esta jira.

Enseguida, el Ministro se dirigió a Huepili, provincia de Concepción, en donde quedó abierto un tercer hospital recién construido, con 50 camas y 2.400 metros cuadrados.

Finalmente, este mismo Plan contempló la construcción de los hospitales de Pitrucú y Curacautín; en la provincia de Cautín el primero, con 30 camas y 1.900 metros cuadrados, y en la provincia de Malleco el último, con 34 camas y 1.080 metros edificadas. Ellos fueron inaugurados por el Dr. Francisco Marónes Restat, Director del Servicio Nacional de Salud.

Fernando Belaúnde

El Ingeniero Belaúnde, Presidente constitucional del Perú, viene enfrentando desde su elevación al Poder una delicada y abrumadora tarea. Con tesón admirable, con dedicación insuperable, dedica una energía ilimitada a resolver los problemas de su pueblo, en el cual, características "suí generis" hacen mucho más complejas las posibles soluciones. Pero los resultados alentadores, ya a la vista, permiten augurar que el pueblo peruano, con el cual Chile se siente fraternalmente unido, ha encontrado el camino seguro para su prosperidad y su grandeza, dentro de la libertad y del legado común de los forjadores de la independencia de nuestra América, que nos señala la meta factible de la integración y el entendimiento.

Arturo Illia



El Presidente de la República Argentina, doctor Illia, es una figura particularmente grata para los chilenos. Nuestro arraigado espíritu democrático, vibra fraternalmente con los esfuerzos del Mandatario argentino, que, con mano segura y experta maestría, conduce por la senda democrática a la gran nación hermana de allende los Andes. El mandato de la historia, de la geografía, de la sangre, dice que Chile y Argentina están llamados a ser guía y ejemplo para toda América respecto a las inmensas posibilidades que la colaboración y el sincero espíritu fraterno pueden brindar a nuestros pueblos, hoy en pie, percatados de que unidos seremos una fuerza determinante de una era de paz y bienestar para toda la humanidad, pero que, de otro modo, dilapidaríamos nuestra gran coyuntura histórica. La emocionante recepción brindada por Mendoza al Presidente Frei y la compenetración manifestada entre los Gobiernos argentino y chileno, dispuestos a marchar de acuerdo en todas las grades cuestiones que el común destino nos ofrece, auguran días felices para Chile y la Argentina.

PROMOCION CULTURAL

Uno de los puntos básicos del programa de Gobierno democratacristiano es la promoción cultural del pueblo en todos los órdenes. No se persigue una cultura dirigida, ello estaría en abierta oposición de lo que significa una auténtica "Revolución en Libertad", sino que fomentar a través de todo el país y en todos los ambientes de la vida comunitaria esas nobles actividades del hombre.

A pesar de carencia de medios económicos necesarios para una gran cruzada en pro de la promoción cultural de nuestro pueblo, el Gobierno ha desarrollado ya una intensa y eficaz labor cultural.

El Ministerio de Educación, por una parte, ha intensificado esa tarea de difusión en todos los ámbitos a su alcance y el Departamento que tiene a su cargo esa misión, ha desarrollado una labor en extremo satisfactoria.

El Departamento Nacional de Arte y Cultura del Partido Demócrata Cristiano ha ido también más allá de los buenos propósitos e interpretando la política cultural del Gobierno, ha organizado diversos organismos para un efectivo desarrollo y elevar el ambiente intelectual del pueblo.

Cabe señalar en esa promoción práctica de la cultura, la ayuda prestada a diversas poblaciones marginales a cuyos centros se ha hecho llegar discos y folletos con obras teatrales, al mismo tiempo que se han efectuado actos públicos de divulgación artística.

Por otra parte, los pobladores han gozado de entradas liberadas para concurrir a numerosos actos teatrales que los han puesto en contacto con espectáculos de difusión cultural. Cabe señalar también que gracias al Departamento de Cultura de la Embajada de Alemania, ha sido posible intensificar esa labor de promoción. Dentro del Partido Demócrata Cristiano se ha formado un Grupo de Teatro y otro de Coros y además se ha promovido en diversas comunas un intenso movimiento artístico.

La Municipalidad de Santiago ha colaborado en forma decisiva en esta labor y es así como se han organizado Semanas Culturales que han llevado un mensaje a millares de personas con la intervención del Ballet de Arte Moderno, la Orquesta Filarmónica y conjuntos folklóricos.

Fue creada la Comisión Nacional de Cultura como organismo asesor del Presidente de la República en asuntos culturales y mucho se espera de su acción rectora y orientadora.

La Consejería Nacional de Promoción Popular ha desarrollado e intensificado una labor extraordinaria en diversos centros comunitarios, de preferencia en las poblaciones marginales y en las comunas, cuyos resultados han sido espléndidos, ya que los pobladores han respondido con creces a esta acción.

Están en plena actividad las diversas Comisiones, de biblioteca, escritores, cine, folklore, música, plástica, radio, teatro y televisión, que agrupa el Departamento de Arte y Cultura del Partido, cada una de ellas dirigida por escritores y artistas de reconocido prestigio.

Es casi increíble que en tan breve tiempo haya sido posible llevar a cabo una labor de tanta trascendencia y que ha tenido resonancia, precisamente, en medios muy ajenos a la cultura. Esta tarea sólo está en sus comienzos y de su efectiva realización mucho espera el pueblo de Chile. Nuestro Gobierno, pese a carencia de medios económicos indispensables para una Promoción Cultural que llegue a todos los rincones de la patria, llevará a feliz término esta errática de superación de la ciudadanía, de incremento de la cultura en aquellos medios donde ella parecía imposible.

Hay una firme voluntad de llevar a cabo una promoción cultural en todo el país, porque los hijos de esta tierra sin distinción alguna, merecen ser partícipes de todas las conquistas del espíritu, en un ambiente de paz y libertad que les asegure una vida digna, sin compromisos con el materialismo que envilece y limita.

Las madres de Chile se apoyan en CEMA para elevar su nivel social y económico

Aproximadamente 600 mil madres chilenas se han agrupado en los Centros de Madres que funcionan en todo el país. Dos mil quinientos Centros se han afiliado a CEMA para obtener sus servicios

por Carmen MERINO

Unos 2.500 Centros de Madres, distribuidos a lo largo del país se han afiliado a la Oficina Relacional de Centros de Madres (CEMA). En su total, agrupa aproximadamente a unas 600 mil mujeres de condición modesta, todas empeñadas en elevar las condiciones sociales y económicas de su hogar y de su comunidad.

CEMA fue creado hace un año por la Primera Dama, María Ruiz-Tagle de Frei,

quien comprendió ese deseo de la mujer del pueblo de Chile. Con CEMA entregó al país el organismo destinado a apoyar la labor de la madre modesta que anhela una vida mejor para los suyos.

CEMA es una central de servicios que sirve por igual a todos los Centros de Madres que deseen afiliarse a ella. En un año de labor, puede presentar un trabajo extraordinariamente fructífero.

Preside CEMA la señora Ruiz-Tagle de Frei. Actúa como Vicepresidenta Leonor Oyarzún de Aylwin, y las directoras son Anita Fresno de Leighton, por las provincias del sur; Gabriela Merino de Maluenda, por las provincias del norte; Marichu Trume de Barria, por Santiago; María Larrain de Montes, por el 1er. distrito de la capital; Marilyn de Díaz, por el 2º; Mónica Aguirre de Varela, por el 3º, y Ana María García de Sánchez, por el 4º.

EN LAS ZONAS RURALES
Nelly de Collado, esposa del Ministro de Defensa; Eliana de Simián, esposa del Ministro de Minería se agregan diariamente al grupo de dirigentes de CEMA, y a otras voluntarias, para trabajar en el Taller de Corte, que proporciona trabajo a las socias de los Centros de Madres de la capital.

CEMA obtuvo de la Oficina de Abastecimiento del Estado una importante orden para confeccionar overoles, sacudidores y otros, para realizar su primera experiencia. Diariamente, en el Taller de CEMA se cortan 200 overoles. Las señoras nombradas se encargan

de hacer los atados de las piezas cortadas que luego se distribuyen entre los Centros de Madres.

"Las socias reciben el trabajo y lo ejecutan en sus hogares", explica Marichu de Barria. "Obtienen E° 1,70 por cada overol terminado, en circunstancias de que en las fábricas sólo reciben E° 0,70".

CEMA EN PROVINCIAS
Los Centros de San Felipe se distinguen por sus trabajos en Sisal; los de Linares por sus tejidos y bordados. Desde Putre hasta Tierra del Fuego, las socias trabajan con entusiasmo. "Es increíble como las socias de los Centros de Linares han

alcanzado una gran perfección en sus trabajos", declara con orgullo Anita Fresno de Leighton. "Todo lo que enviaron a Santiago se vendió rápidamente en la Exposición".

"Los Centros de Madres existían desde hace años en Chile, pero con la creación de CEMA para solucionar los problemas, han proliferado en todo el país", advierte Gabriela de Maluenda. "Fuera de la labor de los Centros de Linares han nivel económico del hogar con el aporte del trabajo de la madre, también el contacto humano entre las socias tiene gran valor. Esto se nota muy en especial en las zonas rurales, donde la mujer vivía aislada".



LA PRIMERA DAMA, señora María Ruiz Tagle de Frei, desde su cargo de presidenta nacional de los Centros de Madres, ha dado un gran impulso a esta iniciativa que tiende a dar perfeccionamiento a la mujer para su función de esposa y madre.

"Nuestro trabajo principal", explica la Vicepresidenta, "es estimular el trabajo de la mujer en su casa para elevar el nivel de los hogares de las socias de los Centros de Madres al prepararlas para la costura, tejedurías, decoración del hogar, economía doméstica y otros. Por medio de nuestra central de Traspaso, CEMA, compramos en las fábricas los generos, la lana y los materiales que necesitan las socias para sus labores, y se los distribuyen a los Centros de todo el país a precios de costo.

SEIS MIL MAQUINAS DE COSER

Además, CEMA instruye a los Centros sobre la forma en que las socias pueden obtener los beneficios ofrecidos por los programas de equipamiento popular del Gobierno.

"A través de las presidentas de los Centros", dice Marichu de Barria, explicamos cómo las madres pueden adquirir las máquinas de coser y las cocle-

nas de gas licuado o de cañería, que han iniciado estos programas de Gobierno".
Seis mil máquinas de coser se han distribuido a lo largo del país a las socias de los Centros de Madres. Mientras llegan las nuevas partidas, las primeras máquinas fueron entregadas a las socias con familias más numerosas y necesitadas, en una selección hecha por las mismas directivas de los Centros y las Asistentes Sociales.

"El Roper del Pueblo", agrega la señora Aylwin, presidenta de esa institución, antiguamente entregaba donaciones a la gente necesitada. Esto va contra nuestra doctrina, que es estimular el trabajo. Ahora, el Roper del Pueblo trabaja a través de los Centros de Madres."

La labor de las socias de los Centros de Madres de todo Chile, fue expuesta en el mes de julio pasado en Nataniel N° 441, donde funciona CEMA, y en la última Exposición Agrícola e Industrial de Los Cerrillos. El éxito de estas dos muestras fue ampliamente difundido por la prensa.

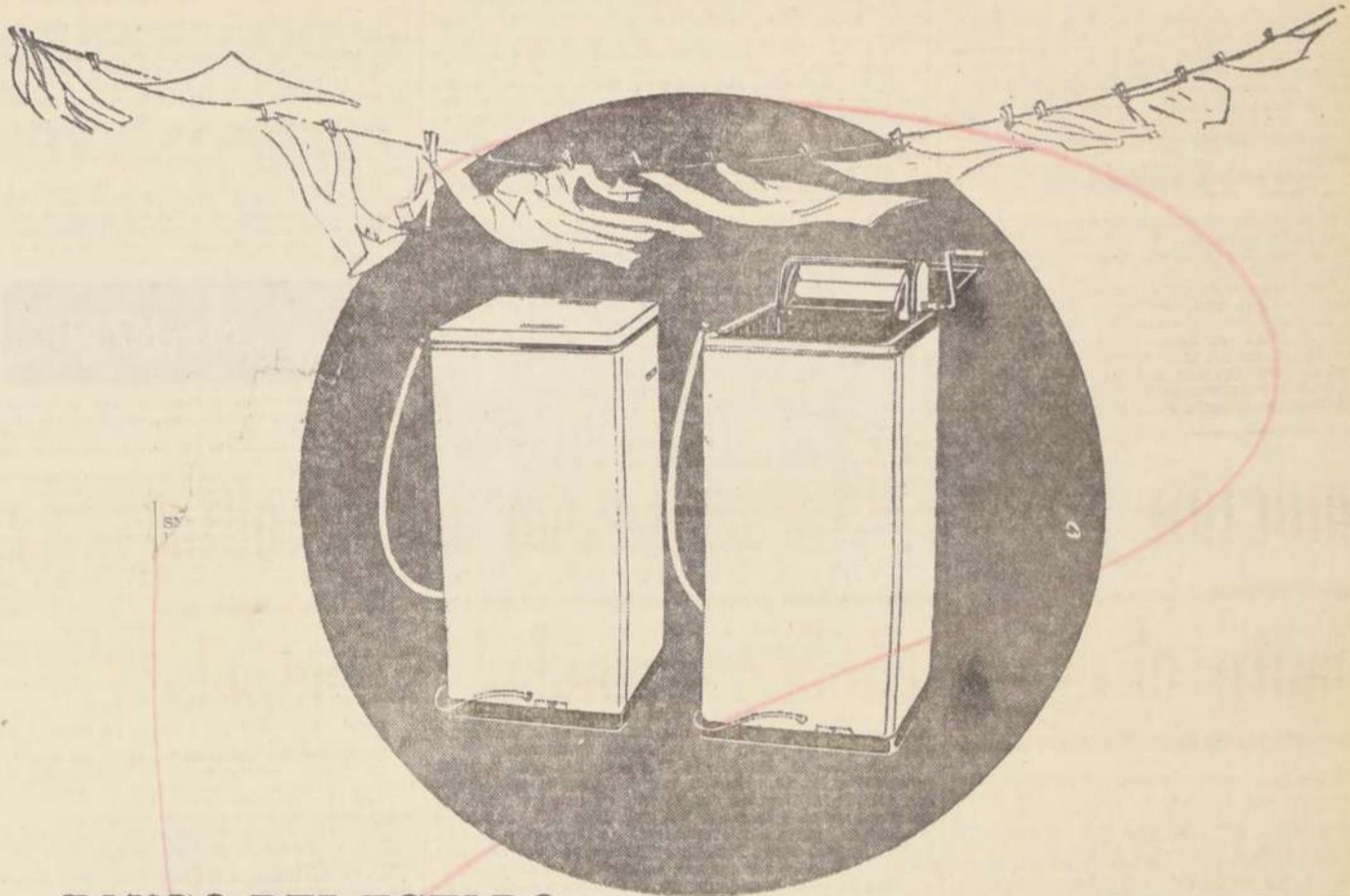

BANCO DEL ESTADO PROMOCION Y FOMENTO

"CAMPAÑA DE EQUIPAMIENTO PARA EL HOGAR" ahora también LAVADORAS

De acuerdo con la política señalada por el S. Gobierno y con la colaboración de la Industria y el Comercio, le ofrece a precio fijo y sin ningún recargo...

LAVADORAS "HOOVER FAMASOL"

que Ud. puede adquirir simplemente teniendo una CUENTA DE AHORRO por un periodo no inferior a un mes y con saldo mínimo de E° 15.- cancelando el precio en 6 cuotas mensuales previas a la entrega de la lavadora y el resto en otras 6 cuotas mensuales según detalle señalado en cada modelo de la marca que se ofrece.

Lavadora sin rodillo estrujador.	Lavadora con rodillo estrujador.
6 cuotas previas de E° 32.-	6 cuotas previas de E° 45.-
6 cuotas restantes de E° 21.-	6 cuotas posteriores de E° 30.-
PRECIO FIJO E° 318.-	PRECIO FIJO E° 450.-

En provincias, tiene que agregarse el valor del Embalaje, Flete y Seguro.

El ahorro de un pueblo al servicio de sus hogares

"Pronto más artículos a su disposición"

A LOS TIPOS DE COCINA PENSIA SIAM Y MADMSA. A GREGAMOS LA FERRILLOZA DE 4 PLATOS CON HORNOS.
6 CUOTAS PREVIAS E° 23
6 CUOTAS RESTANTES E° 15.-

Infórmese en cualquier de nuestras oficinas

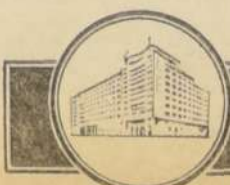

BANCO DEL ESTADO DE CHILE
AYUDA A VIVIR MEJOR



LEONOR DE AYLWIN ha sido una colaboradora incansable de la Primera Dama, en la organización y desarrollo de los Centros de Madres.

DAPROV

DIRECCION DE APROVISIONAMIENTO DEL ESTADO

13 Balanzas para 15 Kilos

Se llama la atención de los interesados que se está solicitando PROPUESTA PRIVADA N° 195, por lo arriba indicada, destinado a las Escuelas Agrícolas del país.

BASES y demás antecedentes pueden solicitarse en el Departamento de Adquisiciones, Sección Propuestas Públicas y Compras en el Extranjero, de esta Dirección, de 9:30 a 12 horas.

Las ofertas se recibirán en la Oficina del señor Director, Amunátegui N° 66, 1er. Piso, el día

15 de Noviembre de 1965, hasta las 12 hrs.

EL DIRECTOR

IMPORTANTE: La Dirección de Aprovechamiento del Estado, no aceptará alzas de precios superiores a los márgenes sustentados por la política económica del Supremo Gobierno.



REMO PORTENO SE MARGINA DEL TORNEO PRESELECCION PARA SUDAMERICANO DE RIO

VALPARAISO.— (Por Armando Jarquera Márquez).— Valparaíso no tomará parte en la última fase del torneo de preselección programado para el 28 de este mes, si antes no dispone del Lago Peñuelas para preparar sus equipos. Así lo declaró ayer, textualmente, Ricardo Heizel, dirigente de la Asociación de Clubes de Recreas de esta ciudad. Al respecto, Heizel manifestó que "seguir en la forma actual, constituye un retroceso para el remo y por lo tanto, Valparaíso no puede aportar en provecho de una competición internacional".

Como es sabido, Chile tomará parte en el Campeonato Sudamericano de Remo que se celebrará el próximo mes de diciembre en Brasil. Para ello, se realizó el domingo pasado una preselección en el Río Calle Calle, de Valdivia. En esa ocasión, las tripulaciones del 4, 8 y 2 con timonel de Concepción, resultaron vencedoras. Por su parte, Valdivia se adjudicó la prueba del 2, sin timonel.

Estas derrotas para los portenos, que se habían preparado con dedicación, pero en el mar, constituyeron un serio contraste. Por eso es que en este instante son los dirigentes de la Federación Chilena de Remo, quienes ya prometieron que en Santiago activarían las gestiones ante el Ministerio

Empataron equipos del Banco Israelita

Con un empate a un gol terminó el partido de fútbol entre el Selección de Cuentas Corrientes y el de Scur-sales, ambos del Banco Israelita. El match se efectuó en el Estadio Israelita, y el equipo de Cuentas Corrientes, que estuvo muy próximo al triunfo, fue integrado de la siguiente forma:

Cuentas Corrientes: Francisco San Martín; Raúl Pizarro; Luciano Olmos y Víctor Olmos; Jaime Gallardo y Fernando Tapia; Ramón Escobar, Aristides Jiménez, Marcos Hammy, Jorge Balmaceda y Francisco González.



EL CAMPEON MUNDIAL Jim Clark, dio la pauta, en Indianapolis, de la bondad de los motores americanos "Ford". Sobre un chasis británico, diseño "Lotus", accionado con motor de esa marca, ganó la célebre competencia. Y los lugares inmediatos también los ocuparon los coches "Ford-Lotus", fórmula que se mantendrá para el Campeonato Mundial de Velocidad, en la presente temporada.

BASQUETBOL: La "U" con Santiago animan el match estelar de la Segunda Fecha del Cuadrangular

Continúa esta noche, en el Gimnasio Nataníel, el certamen cuadrangular, organizado por la Federación de Basquetbol y en el cual participan los representantes de las Asociaciones de Valparaíso, Universidad de Chile, Santiago y Zona Sur. La jornada de esta noche, corresponde a la segunda fecha, y el programa es el siguiente: 21.15 horas: Zona Sur con Valparaíso, y a las 10.15 horas, Santiago con Universidad de Chile.

FECHA DE REVANCHA.— Considerando los resultados registrados en el Fortín Prat,

esta noche es fecha de revanchas. Zona Sur ganó a los portenos 32 por 73, al paso que la "U" derrotó a Santiago 79 por 60, en una actuación de los universitarios que les valió el aplauso del público porteno. Este cuadrangular finaliza mañana a la misma hora, en el mismo Gimnasio Nataníel con los encuentros de Universidad de Chile - Zona Sur, a primera hora y Santiago - Valparaíso en el cotejo de fondo.

LLEGA SPADARIAN. Ayer en la mañana concurre el presidente de la Federación de Basquetbol, Sabino Aguado, a la Embajada soviética para ultimar los detalles del viaje del coach ruso Stephan Spadarian a nuestro país. En la entrevista, el dirigente nacional firmó la última documentación que permite el ingreso del técnico a Chile. Se anuncia que su llegada será entre el lunes y miércoles de la próxima semana.

NUEVA ASOCIACION.— En la sede del Consejo Local de Deportes de la Comuna de

Suñosa, se oficializó anoche la formación de la Asociación de Basquetbol de Suñosa, con la presencia de un dirigente de la Federación. Actualmente, esta Asociación tiene seis equipos masculinos y seis femeninos y para el desarrollo de su competencia ha contactado en forma permanente con el apoyo del Director de Deportes, Horacio Walker.

Los coches "Ford" actuarán este año en el Campeonato Mundial de Automovilismo

LONDRES (HIPPA).— (Por avión)— La casa Ford of Britain va a combinar sus recursos con la famosa compañía Lotus, con objeto de producir un nuevo motor "Formula 1", para los coches de carreras "Lotus". La Ford of Britain comuncia su adhesión a un proyecto por valor de 100.000 libras esterlinas, que se llevará a cabo conjuntamente con la Lotus y otra firma británica, La Cosworth Engineering, para crear no sólo un motor de carreras "Formula 1", sino también otro de tipo "Formula 2". La primera parte del programa se dedicará a la creación del motor "Formula 1", para las pruebas automovilísticas del próximo año. Si se obtienen buenos resultados, se fabricará el motor "Grand Prix" con tiempo suficiente para participar en la temporada de 1967. Los motores "Formula 2" se pondrán a la disposición de todos los equipos de carreras independientemente del coche que usen, pero las unidades "Grand Prix" se destinarán exclusivamente al equipo Lotus. La venta y el mantenimiento de los motores estarán a cargo de la Cosworth Engineering. Los coches Lotus han estado detacados hasta ahora de motores británicos, Coventry "Climax", pero la Casa Climax ha anunciado que se retirará de las pruebas automovilísticas a fines de este año. Con tal motivo, el director, de la compañía Lotus, señor Colin Chapman, manifestó recientemente que de no fabricarse un nuevo motor exclusivamente para los coches Lotus, la casa Lotus se retirará también del mundo automovilístico de carreras. Los coches Lotus "Grand Prix" han sido conduidos este año con gran éxito por Jim Clark, habiendo logrado este campeón mundial, los dos campeonatos británicos "Formula 2" y "Formula 3" ha sido ganados también con vehículos de motor Ford. Gran parte de las labores investigadoras para la fabricación de los nuevos motores se realizará en el nuevo centro de ingeniería e investigación que la casa Ford está construyendo en la región de Inglaterra.

Parroquial organiza campeonato de fútbol

Unión Parroquial de Fútbol, ha tomado las siguientes medidas en reunión reciente: Organizar un cuadrangular de fútbol en la capital, y en comuna que ya han efectuado anualmente; Celebrar tradicionales fiestas primaverales que cada año adquieren importancia entre la multitud de Renca, y el viaje a Valparaíso, en enero, con los tres equipos que representarán a Valparaíso, especialmente invitados por los honoreables Cardozo, Rolando Rentería, Mora, Ramón Varas, Díaz, Ramón Varas, Mora, Elcio, Giménez, Carlos R. Driguez, Andrés y Urbano Figueroa.

FEDACHI cita preseleccionados

La Federación Atlética Chile, cita a los atletas preseleccionados para integrar la Selección que llevará a Concepción Rivadavia para su campeonato anual con Argentina. Esta reunión que se realizará a las 19.30 horas, en el local de la Federación, San Francisco 206, tiene como objeto: El certamen con los atletas de la ciudad de Concepción, los días 19, 20 y 21 de noviembre en curso.

TERREL RETORNA TITULO MUNDIAL MEDIOPESADO

TORONTO. (ANSA).— El estadounidense Ernie Terrell, ha conservado el título de campeón mundial de la categoría "Medio Pesado" de la Asociación de Pugilato Internacional (A.P.I.), derrotando a un ruso en la noche por unánime, en 15 asaltos, con un tiempo de 12 minutos y 30 segundos en el segundo asalto. Con este triunfo Terrell asegura el derecho a enfrentarse a Cassius Clay o Floid Patterson, con miras al título de máxima categoría. Clay enfrentará a Patsy O'Donoghue en Las Vegas, el 22 de noviembre.



KIKO VALENZUELA fue una de las mejores figuras que ofreció el primer cuadrangular cesterero, jugado en el Fortín Prat de Valparaíso. En el grabado, se le ve entrando bajo el aro de Santiago, luego de eludir a Sibilla y Lich-novsky, que sólo atinan a observar el accionar del hábil jugador porteno.

Mimeógrafos portátiles

2000 copias hora) F 185. Venta directa de fábrica. CREDITOS Nueva York N° 52 OF. 211 - FONO 89718

FOTO-FUTBOL

 VALENZUELA (S. Morning)	 RAMIREZ (S. Morning)	 CORTES (Rangers)	 ROJAS (San Luis)
 MORIS (Palestino)	 CASTAÑEDA (Palestino)	 SCANDOLI (Rangers)	 GODOY (San Luis)

Sala "NYLON"
— Anmada 43 —
Surtido completo en ropa interior, joyas para novias, tejidos de lana de las mejores marcas, fal-das, blusas, medias.
TODA CLASE DE ARTICULOS PARA DAMAS

FABRICA DE CONFECCIONES PARA CABALLEROS LEWIN Y LANGWEIL
MORANDE 884 TELEFONO 87450
SANTIAGO — CHILE
Homenaje a S. E. el Presidente de Chile, don Eduardo Frei Montalva, en el Primer Aniversario de su Gobierno.

SERVICIO DE PRISIONES CONCURSO DE ANTECEDENTES Y OPOSICION
para proveer en las ciudades que se indican, los cargos que se mencionan a continuación:
1º-PLANTA DE PROFESIONALES FUNCIONARIOS.—
Concurso de antecedentes y oposición.—
11.— (once) Médicos Internistas, grado 5º, con dos horas diarias de atención. Para desempeñarse en: San Felipe — Los Andes, Valparaíso, Rancagua, Curicó, Molina, Parral, Concepción, Victoria, Temuco, Osorno, Valdivia, Punta Arenas y
1.— (un) Médico Oculista, grado 5º, con dos horas diarias de atención, para desempeñarse en Santiago.
1.— (un) Médico Otorinolaringólogo, grado 5º con dos horas diarias de atención, para desempeñarse en Santiago. Tienen derecho a percibir Asignación de Estimulo de 30 por ciento (Art. 11, Ley N° 15.076); 20 por ciento de Asignación (Art. 22, Ley 16.250), y 20 por ciento (Art. 9°, Ley N° 15.021).
2º-PLANTA DIRECTIVA PROFESIONAL Y TECNICA.—
Concurso de antecedentes y oposición.—
1.— (una) Asistente Social, grado 6º, para desempeñarse en Santiago, y
1.— (una) Asistente Social, grado 6º, para desempeñarse en Osorno. Tienen derecho a percibir Asignación de Movilización. Renta Anual 29.432,00.
3º-PLANTA DE PRACTICANTES.—
Concurso de antecedentes.—
10.— (diez) Practicantes, grado 8º, administrativo, para desempeñarse en San Antonio, Santiago, Curicó, San Javier, Linares, San Carlos, Nueva Imperial, Temuco, Puerto Aysén y Punta Arenas.
REQUISITOS: Estar inscrito en el Colegio respectivo, y poseer los antecedentes necesarios para ingresar a la Administración Pública.
Los interesados deberán presentar los antecedentes que acrediten su idoneidad, en el Departamento del Personal de la Dirección General de Prisiones, Rosas N° 1274, tercer piso, dentro del plazo de 10 días, desde la fecha de esta publicación.
EL DIRECTOR.

CAJA DE PREVISION DE EMPLEADOS PARTICULARES ASIGNACION FAMILIAR
Se previene a los imponentes y mencionados que deberán renovar, durante el mes de noviembre en curso, hasta el día 30 inclusive, los certificados de supervivencia de sus cargas de familia, y que el incumplimiento de esta obligación dará lugar a que se ordene la suspensión del pago de las asignaciones respectivas.
Se les advierte, además, en su propio interés, que deberá declarar y justificar ante esta Caja, dentro del mismo plazo, las cargas que no hubieren intervenido hasta el momento, pues las asignaciones les serán pagadas sólo a contar desde la fecha en que las acrediten, toda vez que las disposiciones reglamentarias pertinentes no permiten pagarlas con efecto retroactivo, ni aún tratándose de cargas sobrevivientes o declaradas por nuevos imponentes o por quienes hayan recuperado esa calidad del presente año.
Las personas que causen asignación familiar o sus representantes, podrán, si el imponente no lo hiciera, presentar directamente la declaración y documentos justificativos de sus derechos de acuerdo con lo que dispone el artículo 7° de la Ley 11.051. Ningún imponente podrá invocar cargas de familia que no vivan a sus expensas, que excedan de rentas propias superiores al sueldo vital, o que otro imponente tenga declaradas por suyas ante esta Caja ni recibir dos o más asignaciones por una misma carga y tampoco podrá hacerse valer una misma carga por dos o más personas, sea ésta pagada por el Estado, Organismo de Previsión, Organismos Fiscales o Autónomos, Semifiscales, Municipales o Particulares.
El imponente y quien le facilite la percepción indebida del beneficio de la asignación familiar, responderán civil y criminalmente del engaño que hagan víctima a esta Caja, con arreglo a las siguientes disposiciones de la Ley 12.084.
ARTICULO 41.— "Las que simularen cualquier calidad, sea empleado u obrero y los empleadores y patronos que se coludieren con aquéllas con el fin de obtener la percepción de beneficios de previsión, serán sancionados con las penas de prisión o reclusión menores en su grado máximo. La circunstancia de que en la contabilidad de la firma empleadora no figuren asientos justificativos del pago de sueldos o salarios al supuesto empleado u obrero en el período pertinente, será considerada como una presunción fundada de la comisión de este delito".
ARTICULO 42.— "Las personas no comprendidas en el artículo anterior que oculten dolosamente datos a las instituciones de previsión o que se encuentran afiliadas o los proporcionen falsos y que percibieren cualquier beneficio de aquéllas a base de éstos, serán mencionadas con las penas de prisión menor en sus grados mínimos a medio".
ARTICULO 43.— "Incurrirán en las penas establecidas en el artículo 210 del Código Penal, los que hicieran declaraciones falsas en certificados de supervivencia de estado civil y demás que se exigen para el otorgamiento de beneficios de previsión".
ARTICULO 44.— "Las personas que cometieren cualquiera de los delitos referidos en los tres artículos anteriores estarán obligados al reintegro de las sumas percibidas indebidamente, y subsidiariamente, responderán con sus fondos de previsión, indemnización o desahucio, en su caso.
"Los funcionarios de la respectiva institución de previsión, serán testigos hábiles para declarar en los juicios en que percibe la responsabilidad penal por los delitos configurados en los tres artículos anteriores".
Se notifica también a los empleadores que no podrán pagar asignaciones familiares a sus empleados, ni rebajar en sus planillas mensuales de impositivas cantidad alguna por ese concepto sin previa orden escrita de la Caja y que esta orden surtirá sus efectos mientras no sea revocada o suspendida y no requerirá, por tanto, ser renovada anualmente.
Los formularios para la declaración y renovación de cargas familiares serán proporcionados diariamente en el primer piso de la Oficina Central y en las distintas Sucursales.
VICEPRESIDENTE EJECUTIVO

BASES DEL CONCURSO

Las siguientes son las bases del Concurso FOTO-FUTBOL de LA NACION, que regalará a sus lectores un moderno auto FIAT, más un receptor de televisión GELOSO y cientos de valiosos premios más.

- 1.— El lector podrá llenar cuantas cartillas desee con las fotografías que irá publicando LA NACION, de cada uno de los jugadores—titulares y suplentes— y el respectivo entrenador de los clubes integrantes de la Primera División.
- 2.— Las fotografías con las siluetas de los jugadores y entrenadores, están apareciendo en nuestro diario. Las cartillas a utilizar para pegar las fotografías serán insertadas en LA NACION semanalmente en las ediciones de los días lunes, jueves y sábado.
- 3.— Cada cartilla completa, o sea, 15 jugadores y un entrenador, dará derecho a un cupón numerado y que permitirá al lector su participación en el gran sorteo final a realizarse en el mes de diciembre próximo, en la fecha que se indicará oportunamente. Este sorteo llevará a efecto en la tómbola de la POLLA CHILENA DE BENEFICENCIA.
- 4.— Para tener derecho a un cupón numerado, cada concursante deberá entregar la cartilla completa con DOS EJEMPLARES de LA NACION. El canje de cartillas se hará por el minimum de 6, las que se canjeadas darán derecho al concursante a una foto a color de su equipo favorito y a un número por cada cartilla.
Los que canjeen cantidades inferiores a 6 cartillas anuladas, opción a la fotografía a color de su equipo predilecto, pero no a un cupón numerado para el sorteo final, que le dará derecho a un cupón por cada cartilla.
- 5.— Los cupones para el sorteo final tendrán la misma numeración de la POLLA CHILENA DE BENEFICENCIA, es decir, de 100.500, e irá indicando en la serie que les corresponde. LOS CUPONES SON AL PORTADOR. Para cobrar los premios bastará presentar el cupón en las oficinas de LA NACION, hasta 90 días después de efectuado el sorteo.
- 6.— Las cartillas de promoción se podrán obtener en la Empresa Periodística LA NACION, canjeando 2 ejemplares de nuestro diario por una cartilla de promoción, la que no llevará nombre de concursante para facilitar que el lector la llene con los jugadores del conjunto de sus predilecciones.
- 7.— Los lectores de provincias deberán remitir, certificado, cartillas, \$ 250 por franco y dos diarios por cada cartilla. Los que deseen cartillas de promoción deben atenderse al punto 6º del presente curso. Los envíos, por correo, deben hacerse a Casilla 81-D, Santiago, indicando claramente su dirección postal y el equipo cuya fotografía desea. A vuelta de correo, LA NACION enviará los cupones numerados y la fotografía correspondiente.
- 8.— El Concurso FOTO-FUTBOL, será cerrado el 30 de noviembre de 1965. Los envíos de provincias serán válidos hasta esa misma fecha, siempre que el matasello de Correos registre como fecha de cancelación el día del sorteo.
9.— El ganador se hará acreedor a un primer premio consistente en un auto FIAT, último modelo, distribuido por ANTIVERO. El segundo premio será un televisor GELOSO, de BONACIC Y CARO, y cientos de valiosos estímulos más.

• CANJE DE CARTILLAS
SANTIAGO: "LA NACION" Agustinas 1269 - Casilla 81-D
VALPARAISO: Corresponsabilidad "LA NACION", Avenida Blanco N° 1161.

LA "U" SUPERO A LA "UC" 2-1 EN EL CLASICO CHICO

U. de Chile ganó por 2 a 1 a U. Católica, por el campeonato de los equipos reservas del fútbol profesional, haciendo suyo así el Clásico Universitario Chico, disputado en el Estadio Independencia.



ALFREDO ROJAS — El campeón latinoamericano de las plumas, será una de las atracciones del Campeonato Nacional Aficionado que se inicia esta noche en el ring del Capoliceo.

YACHTING: GANTIES, PFEFFER Y PEZUT CAMPEONES DE CHILE 1965

Se adjudicaron en Aculeo los títulos en las categorías "Flying Dutchman", "Pirata" y "Copa Finn"

Con gran número de competidores y muy buenos resultados técnicos, dio término el pasado fin de semana, en la laguna de Aculeo, el Campeonato Nacional de Yachting de 1965.

En cada una de las clases se corrieron durante los días sábado 30, domingo 31 de octubre y el 1.º de noviembre, cinco regatas las que fueron duramente disputadas. En la clase Flying Dutchman, el nuevo campeón, tres de las cinco regatas en disputa, ganó Guillermo Ganties, con el segundo, Galiero, consiguió dos victorias dos segundos puestos y una tercera ubicación.

ESTA NOCHE SE JUEGA EL CLASICO DEL VOLEIBOL

Con un match clásico se reanuda esta noche el Campeonato Oficial de Voleibol División de Honor Varones de la Asociación Santiago. A las 20.45 horas se enfrentan en el Gimnasio de Universidad Católica el equipo dueño de casa, el U. de Chile, y el equipo de la U. de Magallanes.

ABONOS PARA LA SEGUNDA RUEDA ESTAN A DISPOSICION DE LOS SOCIOS DE LA "U" LOS ABONOS PARA PARTIDOS DE LA SEGUNDA RUEDA EMPADRONAMIENTO DE SOCIOS ASISTENTES A PARTIDOS DE LA "U"

- 1.º El socio que reúna el 75% o más de asistencias, podrá obtener, para partidos de gran demanda, su entrada y una o dos más, según sea el número de entradas de que disponga la "U".

Atención: Por cada partido a que asista el socio, deberá obtener un boleto que acredite sus asistencias y al final de la SEGUNDA RUEDA, deberá canjear estos boletos por una tarjeta que le dará derecho a su entrada o entradas, para la PRIMERA RUEDA de 1966.

Esta noche trece combates comienza el Campeonato Nacional de Boxeo Amateur

Esta noche se inicia en el ring del Capoliceo la segunda ronda del Campeonato Nacional de Boxeo Aficionado que reúne a más de un centenar de peleadores de Chile y que han viajado desde Arica y Punta Arenas y que los diez cinturones tricolores que la Federación Chilena otorga a los campeones nacionales.



RODRIGO FLORES, ha sido el mejor de los maestros chilenos. Su juego sólido, no le ha permitido jugar de igual a igual con los maestros extranjeros.

Los maestros rusos, gran atracción del Campeonato Internacional de Ajedrez

También ha sido brillante la labor del argentino Foguelman, revelación del certamen. Rodrigo Flores el mejor de los chilenos se embarca en el ataque directo, sus maniobras agresivas provocan dabo en el sector amagado y se producen novedades. En estos casos, generalmente el adversario colabora un poco, equivocándose y entonces se produce el desastre final.

- 1. P4D C3AR. 2. P4AD P3CR. 3. C3AD A3C. 4. P4R. 0-0. 5. A2R P3D. 6. C3A P4R. 7. 0-0 C3A.

En esta conocida posición las blancas acostumbraban jugar: 1. P4D C3AR. 2. P4AD P3CR. 3. C3AD A3C. 4. P4R. 0-0.

También se jugaba: 8. A3R TIR. 9. P5D C5D. 10. A3C P5C. 11. A3P C5D. 12. C5C T5C.

Ador prefiere entrar en una línea más aguda teniendo en mente su 11ª movida.

Este esquema es típico de la India del Rey cuando el blanco bloquea el centro con P5D.

Esta apertura es típica de la India del Rey cuando el blanco bloquea el centro con P5D. La estrategia de las negras consiste en jugar P3AR-P4CR-P4TR-P5CR utilizando sus piezas sobre el rey blanco, todo lo cual trae consigo un fuerte ataque directo.

Esta incursión de la dama blanca no tendrá los frutos esperados. Tal vez, aun cuando las blancas no se decidieran a un contrajuego decidido en aquel sector. El M. J. Cuellar prefiere 19. C6C, obligando al cambio del peón de dama negro.

El manager de Burrini, Roberto Bianchini, se muestra complacido por el uso que se le ha dado al "FFI", que se le ha otorgado a la Federación Chilena de Fútbol Profesional para la pelea con el equipo de la U. de Magallanes, que se efectuará el 2 de diciembre.

Los cracks chilenos que lograron el vicecampeonato latinoamericano recientemente en Rio de Janeiro, estarán presentes en su gran mayoría en el certamen nacional, al igual que varios de los campeones del Nacional pasado, que volverán a defender sus títulos.

Entre los cracks que entrarán a competir ya en las rondas finales, figuran Jorge Barcia, campeón latinoamericano; Alfredo Rojas, también campeón latinoamericano, y los vicecampeones Raúl Cerda y Guillermo Clavería.

El programa de esta noche, que consulta a peñas, es el siguiente: Mosca: Rigoberto Figueroa, de Antofagasta, con José Opazo, de Aneud; Luis Andrade, de Pedro Aguirre Cerda, con Roberto Zalazar, de Temuco, y Manuel Robles de Santiago, con Luis Navarro, de Antofagasta. Gafío: Pedro Marambio, de Asoc. Fer...

FUTBOLERIAS POR CUARTA VEZ LE ARREGLARON EL HOMBRO IZQUIERDO A ZULETA

Fidel Zuleta se recuperó rápidamente y jugará por Audax Italiano ante Colo Colo. Es la cuarta vez que el capitán Itálico se le desata su hombro izquierdo. La sufrida por Zuleta, en el match con Santiago, es una lesión muy dolorosa, pero a la cual ya está casi acostumbrado.

Pero, entendiéndose que ya no puede jugar el domingo. Más cuando, según el jugador desde hace ya cuatro semanas que siente molestias que ahora se han intensificado.

WANDERERS TIENE MUCHOS LESIONADOS

En un verdadero hospital está convertido Wanderers que el domingo tiene un serio compromiso, toda vez que debe enfrentar a Everton en la disputa del tradicional "clásico porteno" en su segunda edición del actual certamen. A la baja de Eugenio Mendes, se sumaron ahora las de Ricardo Cabrera, Carlos Verdejo y Elias Figueroa.

PAGAN LOS PREMIOS A LOS SELECCIONADOS

La Asociación Central, ya está pagando los premios a los integrantes de la Selección Nacional, por su clasificación en la rueda eliminatoria. Se distribuye un fiado de orden de los \$ 90.000, por dichos conceptos, y además alrededor de 30 mil escudos, por premios de partidos extras jugados por el equipo chileno en octubre.

VALPARAISO. (Por Armando Jorquera Márquez)

Como es sabido el encuentro entre los dos principales equipos de Valparaíso y Viña del Mar, siempre ha tenido enorme atracción para lo cual exhibió incluso los recibos que establece un Everton de Wanderers. Sin embargo, Martín García, técnico del cuadro porteno tendrá serias dificultades para configurar el cuadro que actuará el domingo en Sausalito.

Por lo pronto Verdejo y Cabrera ya no pudieron integrar el elenco en el encuentro con Coquimbo Unido, que pese a todo salvó Wanderers en forma satisfactoria. Conforme al dictamen del facultativo Verdejo aun no mantendrá alejado por varios días. Por su parte el fogoso delantero Ricardo Cabrera, viajará en la mañana de hoy a la capital para ser examinado por el doctor Mauricio Wainer.

CABRERA ESTUVO HOSPITALIZADO

El piloto porteno estuvo tres días hospitalizado por una dolencia a la espalda que aun lo mantiene con mucha intensidad, razón por la cual la entidad resolvió que sea revalidado por el médico de la Asociación Central.

NACIONAL DE CICLISMO: "Affaire" Guillermo Vargas provocó abrupta suspensión del Congreso de Delegados

VALPARAISO. — (Por Armando Jorquera Márquez). — Bruscamente y cuando aun no se servía el coctel de clausura del Campeonato Nacional de Ciclismo, se puso término al Congreso de Delegados de las respectivas asociaciones participantes, todas las cuales llegaron a la reunión con el mejor de los ánimos para lograr una amnistía general. De ahí que sólo un punto pudo ser considerado, cual fue el de designar por unanimidad a Viña del Mar como ciudad sede del próximo Torneo Nacional, como consecuencia de los méritos que exhibió el ciclismo viamarino que se ve muy recuperado. Tanto es así que la intervención de la ciudad Iarhit en el 38º Campeonato constituyó una sorpresa general, toda vez que con cuatro corredores consiguió galardones de mucho valor.

Posteriormente el presidente de la Federación Chilena de Ciclismo, Raúl Ruiz Sandoval, dio lectura a una nota redactada por los 14 delegados, en la que se solicitaba una amnistía general para todos aquellos que hubiesen sido sancionados por el Comité de Disciplina a la propia Federación. Aunque no se especificaban nombres, se sustentaba en que se trataba en particular de lograr que el corredor Guillermo Vargas, de los registros del Green Cross fuese absuelto del castigo que se le impuso por un año. Vargas fue sancionado por reiteradas faltas de disciplina cometidas, en especial en su última intervención en México. Pese a todo y estimando la generalidad de los presentes que tiene este corredor que representar a Chile en todas las competencias internacionales, se solicitó una amnistía general que favoreciera también a Enrique Padró, de Viña del Mar.

UNA OPERACION PEQUEÑA precisa Fidel Zuleta, para que no sufra más molestias con su hombro izquierdo. El capitán de Audax Italiano tuvo que abandonar la cancha en el match con Santiago, pero luego de ajustarse por cuarta vez el hombro lesionado, está en condiciones de jugar por su equipo ante Colo Colo.

VALPARAISO. — (Por Armando Jorquera Márquez). — Bruscamente y cuando aun no se servía el coctel de clausura del Campeonato Nacional de Ciclismo, se puso término al Congreso de Delegados de las respectivas asociaciones participantes, todas las cuales llegaron a la reunión con el mejor de los ánimos para lograr una amnistía general.

El timonel de la Federación, clarificando conceptos, señaló que la nota no sólo contenía datos inexactos, sino que pese a no indicar nombres, todos entendían que se trataba con ella de favorecer a Guillermo Vargas. "Por lo demás — agregó — no fue ni la Comisión de Disciplina ni la Federación la que lo sancionó, sino el Comité Ejecutivo del Torneo Americano, cuyo organismo era el que debía resolver en definitiva". Como los delegados en todos los términos le desconocieron ninguna autoridad al referido Comité Ejecutivo y pese a que Ruiz aclaró que si los términos, la reunión concluyó bruscamente, retirándose toda la plana directiva de la Federación y como consecuencia de ello, no se pudieron repartir oficialmente todas las distinciones que consultaba el acta de clausura.

De todos modos y al margen de esta lamentable situación, hubo consenso unánime de que Valparaíso se "cuadró" con un gran torneo. Tanto que no sólo fue financiado, sino que abre nuevas posibilidades a este deporte que anhelo tuvo siempre destacados cultores.

NOTAS SOCIALES

por Jorge Rojas Fergie

DIA DE PANAMA.—



Señora Delsa Garuz de Fábrega, esposa del Embajador de Panamá, señor Carlos Fábrega, quienes ofrecerán hoy una recepción con motivo de celebrar la Fiesta Nacional de su país.

MATRIMONIO HAMEL ARMENGO-LLI ORTUZAR LARRAIN.—

Hoy será bendecido privadamente el matrimonio de la señorita Gloria Ortuzar Larrain con el señor Armando Hamel Armengolli. Serán padrinos de la novia, el señor Santiago Larrain Ortuzar y la señora María Larrain de Ortuzar, y del novio, el señor Eduardo Hamel Armengolli y la señora Beatriz Armengolli de Hamel. Pondrá las bendiciones el Pbro. Mariano Puga Concha.

CENTRO APOSTOLICO.—

El Directorio del Centro Apostólico oficiará hoy, a las 11 horas, en Lord Cochran 110, una misa por el eterno descanso del alma de la señorita Carmela Maroto Eguiguren, a la que se invita a asistir a sus familiares y a las socias de la institución.

EN MONTEVIDEO.—

Se encuentra en Montevideo, don Francisco Javier Díaz Zalazar y señora Marilys Page de Díaz.

CLUB DE LEONES DE NUÑO A.—

Esta noche, a las 21.30 horas, se efectuará en la sede del Club de Leones de Nuñoa, la sesión plenaria mensual, bajo la presidencia del titular, Amador Salvador Agud. Se encarece la asistencia de los socios.

RECEPCION.—

La señorita Amparito Bacarreza Rodríguez ofreció una recepción en su residencia a un grupo de sus relaciones.

HOMENAJE A PANAMA.—

La Mesa Redonda Panamericana de Mujeres rendirá hoy, a las 10.30 horas, a través de su representante, señora Graciela Rivera de Vicencio, un homenaje radial en la Radio del Pacífico, a la República de Panamá, en celebración de su 62º aniversario patrio.

BENEFICIO POSTERGADO.—

La comida que se iba a llevar a efecto mañana en los salones del Club de la Unión, pro fondos Fundación Mi Casa y obsequio de Navidad para hijos de operarios de maestriza LAN, ha sido postergada hasta nuevo aviso, mientras se soluciona la huelga de esta compañía aérea. Las adhesiones siguen recibiendo en los teléfonos 583517, 69247, 89650 y 61101.

COCTEL.—

La señorita Isabel Ojeda Bello ofreció un coctel a sus amistades en su residencia de la Avenida Colón.

ROTARY CLUB DE SANTIAGO.—

Hoy a mediodía el Rotary Club de Santiago celebrará su sesión semanal en el Club de la Unión, bajo la presidencia de don Ramón Zañartu Orrego. La reunión de hoy estará a cargo del Comité de Compañerismo.

EN ESTADOS UNIDOS.—

Han viajado por una temporada a Estados Unidos, don Jorge López Figueroa y señora Ana María Sotomayor de López.

VENTA A BENEFICIO.—

Hoy y mañana se efectuarán las ventas de ropa de primavera-verano, a beneficio de la sala-cuna y jardín infantil de la Institución Sweet. Habrá, además, menaje de casa y muebles varios. Las ventas se harán en Holanda Nº 151, de 10 a 19 horas.

COMIDA EN LA EMBAJADA DE URUGUAY.—

El Embajador de Uruguay, señor Julio César Vignale, y señora, ofrecieron anoche una comida en honor del Embajador de Ecuador, señor José Martínez Cobo, y señora, con motivo de su próximo alejamiento del país.

COLEGIO ARGENTINO.—

El próximo viernes, a las 19 horas, se efectuará la asamblea general de alumnos del Colegio Argentino del Sagrado Corazón. En esta ocasión, se realizará la elección del nuevo directorio y se recibirán a las alumnas de los sextos años. El Revdo. Padre Guillermo Ansel, dará una charla. Se ruega la asistencia.

LA SEÑORA INES DEL CANTO DE LARRAIN.—

Profundo pesar ha causado el fallecimiento de la señora Inés del Canto de Larrain, ocurrido ayer en nuestra capital. La señora de Larrain, era directora del Liceo Nº 3, de Niñas, y su deceso se produjo luego de soportar con gran resignación una larga dolencia. Sus funerales se efectuarán mañana en el Cementerio General, después de una misa que se oficiará por el descanso de su alma, a las 9 horas, en la Iglesia de San Ignacio.

NACIMIENTO.— En la Clínica Central ha nacido Claudia, hija de don Carlos Stollmann Urutia y de la señora Mónica Gaete de Stollmann.

IN MEMORIAM.—

ELENA MUÑOZ DE GOMEZ CATALAN

Se cumplen hoy dos años del fallecimiento de la señora Elena Muñoz de Gómez Catalan, maestra de Gómez Catalan, maestra por excelencia que difícilmente olvidaremos quienes fuimos sus alumnas. Tanto en su puesto de profesora en diversos colegios como en su alto cargo de directora del Liceo Nº 11, de Niñas, "Juana de Ibarboure", nunca negó una sonrisa o una palabra amable a sus alumnas. Comunicaba en ellas no sólo sus profundos conocimientos, sino que toda la fuerza y belleza de su espíritu creador. Podemos decir con Gabriela Mistral: "Vestía sayas pardas, no enojaba su mano, y era todo su espíritu un inmenso joyel...". Hoy nuestros labios la llaman, mas sus oídos están sordos a nuestro llamado. Sentimos que nos faltan su sonrisa, su consejo, su estímulo. Quisiéramos decirle, junto con las flores que cubren todos los jardines, junto con las rosas que ella cultivó con tanto amor, que nunca en nuestros corazones se apagará el recuerdo de su noble y generosa vida. Una ex alumna.

san diego 1758 fono 567336
 COMPRE AL FABRICANTE
 mesas con formalita

NE \$ 40.000 DIARIAMENTE
Textil - San Pablo Nº 2696

CASA DE LA OLLA PRESION
ENDERINI 77
 Su olla en buen estado ahorra tiempo y dinero.

HOY DIA
Miércoles
¿SU CARTERA SEÑORA!
 Quedará como nueva, reparada y refrendada en **MANCINI**
 Reparamos paraguas Recorte y no confunda:
ALAMEDA 723, local 93, Pasaje Metropolitano, Entre Mac Ivez y Tenderini

REFRIGERADORES HUMBOLDT
CREDITOS ESPECIALES
CIERRE MAGNETICO
GARANTIA POR 5 AÑOS
SAN ANTONIO 282

Overoles — Guardapolvos — Delantales para Colegiales
EL MAYOR SURTIDO EN PLAZA
FABRICA DE ROPA ALFONSO RUSSO
AV. ESPAÑA 141 - FONO 90362

A PEDIDO DEL PUBLICO: ¡OTRA VEZ!
POR SOLO E. 1 c/u
FABRICA LIQUIDA ¡ASOMBRESE!
Saldos... Miles de Saldos, a UN ESCUDO cada uno
 SLIPS EN GAMUZA, PARA HOMBRES ... E. 1.- cu.
 LINDOS CUADROS PARA SEÑORAS Y SEÑORITAS ... 1.- cu.
 REGIOS CUADROS PARA NIÑAS Y SLIPS PARA NIÑOS ... 1.- cu.
 CALCETINES DE HILO PARA HOMBRES ... 1.- cu.
 También otras calidades en: Soquetes y Calcetines de hilo extra; Slips para hombres; Cuadros para damas y soquetes nylon stretch. Precios regalados. Si Ud. es comerciante, aproveche estos increíbles precios para ganar mucha y pura plata.
VENGA HOY MISMO. SAN PABLO Nº 2696
NO CONFUNDIR:

BANCO FRANCES E ITALIANO

PARA LA AMERICA DEL SUR

En un nuevo esfuerzo de la producción y del comercio

INAUGURA MAÑANA
4 DE NOVIEMBRE
 UNA NUEVA AGENCIA EN
ALAMEDA BDO. O'HIGGINS 1120

(ESQUINA DE SAN DIEGO)

TELEFONO 68947



TODA CLASE DE OPERACIONES

OFICINA MATRIZ: 12 RUE HALEVY. PARIS

LA EXPERIENCIA ES INTRANSFERIBLE

Carpa-Teatro "Luis A. Heiremans", el 5 Inaugural de "La Pergola de las Flores"

La dirección del Teatro de Ensayo de la Universidad Católica...



FRESIA SOTO, que como cantante-actriz debutará el 5 próximo en el papel de "Carmelita, la huastita de San Rosendo", una nueva revelación artística que hará suceso en el elenco católico.

DIRECCION DE INDUSTRIA Y COMERCIO PROPIEDAD INDUSTRIAL

MARCAS SOLICITADAS ENTRE EL 8 AL 23 DE OCTUBRE INCLUSIVE.

- Clase 3.- Abonos minerales y féculas en bruto elaborados - "CALMAR".
Clase 4.- Metales, cerámica, ferretería - "AMECHI"; "RO"; "IRA"; "ALUBA FOIL".
Clase 7.- Piedras elaboradas, cementos, cales, yeso - "ALCRONA"; "SETO"; "TIZANITA"; "COMPRIBAND".
Clase 8.- Arboles y vegetales, sus productos en bruto - "ACONCAGUA BOCK"; "ACONCAGUA ANSEL"; "ETIQUETA figura brote en círculo".
Clase 10.- Maderas en bruto, trozadas, canteadas - "TANCAS"; "RO"; "KALLE".
Clase 12.- Cables eléctricos, sus partes, corcho - "DELL ANDARE FACILE"; "ALCRONA"; "SETO"; "BOLO"; "FEDRA"; "MAXIM".
Clase 19.- Aceites y grasas lubricantes y para pintura - "ALTAMIRA"; "DOBO"; "TARCO"; "FRESTIK"; "TAL"; "COPESTAL".
Clase 20.- Adhesivos, pinturas, barnices, pastas - "ALTAMIRA"; "MADERASTIC"; "GLASURIT"; "GLASUR"; "H.T."; "COMPRIBAND".
Clase 21.- Jabón común y preparaciones para lavar y limpiar - "CLOROMUNDER"; "BAC"; "FLOREBEL"; "TIA"; "DES-TAP".
Clase 23.- Cartón piedra, papeles y cartones embutidos - "COMPRIBAND"; "ALUBA FOIL".
Clase 24.- Papeles decorativos - "KALLE"; "ALUBA FOIL".
Clase 28.- Herramientas, cuchillería, armas blancas y lizas - "IKA"; "ALUBA FOIL".
Clase 29.- Máquinas de coser, teler, hilar - "HOFFMANN".
Clase 30.- Aparatos de servicio doméstico y planchas - "KALLE"; "LUFAS".
Clase 31.- Aparatos y artículos de imprenta - "CORONASTAT".
Clase 36.- Maquinaria y vehículos - "RO"; "MOR"; "PEARL-BRAKES"; "CARTE"; "COMPRIBAND"; "I. C. D. ANDINO".
Clase 37.- Teléfonos, teléfonos, radio y señales - "SIMPLEX" etc. "A-MP".
Clase 38.- Obras de arte y sus imitaciones - "ALUBA FOIL".
Clase 39.- Recipientes y recipientes de metal - "ALUBA FOIL".
Clase 40.- Recipientes y envases de papel para forros y embalajes - "ALUBA FOIL".
Clase 41.- Recipientes de vidrio, porcelana, loza - "ALCRONA"; "SETO"; "EBANIL".
Clase 42.- Muebles metálicos y de madera - "TANCAS"; "RO"; "KALLE".
Clase 43.- Telas y tejidos - "KNITTING ART".
Clase 46.- Ropa de cama, colchones, cortinas, alfombras, tapices - "KNITTING ART"; "GOLDEN DREAM".
Clase 47.- Ropa de vestir - "MANSO"; "TEXBEL"; "STORMY"; "FORVER"; "GROSSI"; "PHILIP MORRIS"; "DOGGIE"; "GRILENE"; "ZODIA"; "PEABODY"; "KEN-NEDY"; "KNITTING ART"; "QUINTRALA"; "KNITTING ART"; "LAVI"; "SPORT-WEAR"; "POLLO"; "KUNCAR"; "CABARON".
Clase 48.- Artículos de pasamanería, botaneria - "ETIQUETA".
Clase 50.- Cables - "DELL ANDARE FACILE"; "LAVI"; "BOLO"; "FEDRA"; "MAXIM".
Clase 51.- Sombreros - "LAVI".
Clase 52.- Bastones, paraguas, quitasoles, abanicos - "SOHPARELLI".
Clase 53.- Papel de fumar y artículos para fumadores, menús, tabacos y encendedores - "CONTACT".
Clase 56.- Instrumento de tocador - "KALLE".
Clase 57.- Productos de perfumería y para el tocador - "ENVOY"; "VOLAR"; "VOLARE"; "ESTE LAUDER RE-NUTRIV"; "REVIVEX"; "GOOD FRIEND"; "ADHERON"; "GLOOBY" etc. "MISTER LEE"; "CORAL"; "FLORIBEL"; "SHADES ABERD"; "BAMBY"; "DISNEY-LANDIA"; "OLIMPIA"; "TOARO"; "SIBILA"; "GETRA"; "LANIGO".
Clase 58.- Animales vivos, mariscos, carnes frescas, viandas, huevos - "REAL"; "SAN CRISTOBAL".
Clase 59.- Grasas comestibles - "SAN CRISTOBAL".
Clase 60.- Leche y productos de lechería - "SAN CRISTOBAL".
Clase 61.- Alifios y condimentos - "ROCAF"; "GRAY"; "SOL"; "TOMASITA".
Clase 62.- Productos vegetales comestibles, frescos, secos - "ROCAF"; "SUPRA".
Clase 64.- Conservas alimenticias no dulces - "ROCAF"; "PROVIMAR"; "CERDOPEZ"; "GRAY"; "ITAL"; "COPESTAL"; "SAN CRISTOBAL"; "ETIQUETA mujer con tintero".
Clase 66.- Galletitas, pastelería, confitería, postres, tarabes - "SQUIRT".
Clase 68.- Bebidas analcohólicas, helados - "CREMOPROLE"; "SQUIRT"; "SO-PROLE".
Clase 69.- Vinos y bebidas alcohólicas - "CHATEAU MANQUEHEU"; "LIRA"; "LAS ACACIAS"; "SAN BLAS"; "SAN PASCUAL"; "SAN CRISTOBAL".
Clase 70.- Alimentos especiales para animales y aves - "TAL"; "COPESTAL".
Clase 71.- Cigarrillos y tabacos - "ETIQUETA figura del hombre con tacho en fantasía"; "WATERFORD"; "CONTACT"; "STERLING"; "SIMON DE MONTFORT".
Clase 72.- Aparatos y artículos deportivos, juegos y juguetes - "CAMPANELLA"; "VOLY".
Clase 74.- Telas y ropa impermeables, zapatillas de goma - "LAVI".
Clase 75.- Medicinas y productos químicos y farmacéuticos - "TANCAS"; "ATOVER"; "ORDIME"; "CORALVIA"; "ORIMEL"; "ULTRALAN"; "ULTRALANUM"; "DIOSTOP"; "NOC-TEGETIC"; "LUXOR"; "SUPRA".

TEATROS

ANTONIO VARIAS, Alameda 25 (4200) 19.20 horas: Cía. Leguía-Córdova, "La Remoladora", de Alejandro Siverio.
PETER REX, Huérfanos 735 (3144) - 19.15 y 22.15 horas: Cía. de comedias "Susana Benguez", "El mar profundo y azul", de Terencio Batigán.
LA COMEDIA, Merced 349 (39152) - 19.20 y 22.30 horas: "Abrenhal" (31), Broadway-Cercada.
REVISTAS
COUSINO, San Ignacio 1249 (50637) - 19.30 y 22.30 horas: Cía. de Revistas "Humoristas".
OPERA, Huérfanos 837 (30176) - 19.21 y 22.15 horas: Cía. de Revistas "Sim Bon Sum", "Estas chicas están locas", locas, locas, locas.
PICARESCO, Recoleta 348 (37306) - 19.30 y 23 horas: Cía. de Revistas, tri-teatro.
ROTATIVOS
ALAMEDA, Av. B. O'Higgins N.º 2982 (51423) - Rotativo desde las 13 horas hasta las 13 horas.
CAPRI, Huérfanos 825 (39241) - Rotativo desde las 14 horas.
CARRERA, Av. B. O'Higgins N.º 2131 (36485) - Rotativo desde las 14 horas.
CERVANTES, Matías Covadón N.º 134 (38194) - Rotativo desde las 14 horas.
CINELANDIA, Puenta 540 (67532) - Rotativo desde las 13 horas.
CITY, Agustinas 1022 (66487) - Rotativo desde las 13 horas.
COLON, San Pablo 3001 (90577) - Rotativo desde las 13 horas.
CONTINENTAL, Plaza Bulnes 41 (60735) - Rotativo desde las 14 horas.
EMERALDA, San Diego 1035 (64303) - Rotativo desde las 14 horas.
FLORIDA, Estado 276 (34289) - Rotativo desde las 14 horas.
GRAN AVENIDA, Gran Avenida 4830 (52143) - Rotativo desde las 14 horas.
HOLLYWOOD, Irazábal 3900 (42309) - Rotativo desde las 14 horas.
HUELEN, Huérfanos 979 (31403) - Rotativo desde las 10.30 horas.
IDEAL CINEMA, Mapocho N.º 417 (37384) - Rotativo desde las 14 horas.
IMPERIAL, San Diego 1344 (31171) - Rotativo desde las 15 horas.
IMPERIO, Estado 235 (397940) - Rotativo desde las 10.30 horas.
KING, Huérfanos 840 (32838) - Rotativo desde las 11 horas.
LAUTARO, Carmen Mesa 402 - Rotativo desde las 14 horas.
LIBERTAD, Huérfanos 1564 (31627) - Rotativo desde las 14 horas.
LIRA, Pintor Ciccarilli 239 (32181) - Rotativo desde las 14 horas.
MADRID, Chacabuco 32-C (93657) - Rotativo desde las 14 horas.
MARCOS, Manuel Montt 632 (42847) - Rotativo desde las 14 horas.
MAIPO, San Pablo 4251 (95050) - Rotativo desde las 14 horas.
MONACO, Arturo Prat 715 (38284) - Rotativo desde las 14 horas.
MODERNO, Gran Avenida 6544 (253 16 Catedral) - Rotativo desde las 13 horas.
MONUMENTAL, Av. B. O'Higgins 3942 (370394) - Rotativo desde las 14 horas.
NACIONAL, Independencia N.º 801 (52143) - Rotativo desde las 14 horas.
NACIONAL, Independencia N.º 801 (52143) - Rotativo desde las 14 horas.
NOVIEDADES, Cueto 257 (94594) - Rotativo desde las 14 horas.
O'HIGGINS, San Pablo 2285 (86292) - Rotativo desde las 14 horas.
PALACE OVALLE, Iquique 6498 - Rotativo desde las 14 horas.
RECOLETA, Recoleta 597 (373123) - Rotativo desde las 14 horas.
REAL, Compañía 1040 (65555) - Rotativo desde las 14 horas.
REPUBLICA, República 239 (93612) - Rotativo desde las 14 horas.
RIVIERA, Diagonal Cervantes N.º 802 (36073) - Rotativo desde las 13 horas.
ROMA, San Diego 236 (67258) - Rotativo desde las 14 horas.
ROY, Huérfanos 1055 (80809) - Rotativo desde las 13 horas.
SAN DIEGO, San Diego 612 (81093) - Rotativo desde las 13 horas.
SAN MARTIN, Avda. B. O'Higgins 776 (33557) - Rotativo desde las 14 horas.
SAN MIGUEL, Euclides 1202 (37262) - Rotativo desde las 14 horas.
SANTA FE, San Diego 1930 (53102) - Rotativo desde las 14 horas.
SANTIAGO, Merced 829 (32888) - Rotativo desde las 13.15 horas.
SANTO ROSA, Santa Rosa N.º 3890 (50965) - Rotativo desde las 14 horas.
SANTO ROSA, Santa Rosa N.º 3890 (50965) - Rotativo desde las 14 horas.
SANTO ROSA, Santa Rosa N.º 3890 (50965) - Rotativo desde las 14 horas.
SANTO ROSA, Santa Rosa N.º 3890 (50965) - Rotativo desde las 14 horas.

GUIA DEL ESPECTADOR

NOVEDADES, Cueto 257 (94594) - Rotativo desde las 14 horas.
O'HIGGINS, San Pablo 2285 (86292) - Rotativo desde las 14 horas.
PALACE OVALLE, Iquique 6498 - Rotativo desde las 14 horas.
RECOLETA, Recoleta 597 (373123) - Rotativo desde las 14 horas.
REAL, Compañía 1040 (65555) - Rotativo desde las 14 horas.
REPUBLICA, República 239 (93612) - Rotativo desde las 14 horas.
RIVIERA, Diagonal Cervantes N.º 802 (36073) - Rotativo desde las 13 horas.
ROMA, San Diego 236 (67258) - Rotativo desde las 14 horas.
ROY, Huérfanos 1055 (80809) - Rotativo desde las 13 horas.
SAN DIEGO, San Diego 612 (81093) - Rotativo desde las 13 horas.
SAN MARTIN, Avda. B. O'Higgins 776 (33557) - Rotativo desde las 14 horas.
SAN MIGUEL, Euclides 1202 (37262) - Rotativo desde las 14 horas.
SANTA FE, San Diego 1930 (53102) - Rotativo desde las 14 horas.
SANTIAGO, Merced 829 (32888) - Rotativo desde las 13.15 horas.
SANTO ROSA, Santa Rosa N.º 3890 (50965) - Rotativo desde las 14 horas.
SANTO ROSA, Santa Rosa N.º 3890 (50965) - Rotativo desde las 14 horas.
SANTO ROSA, Santa Rosa N.º 3890 (50965) - Rotativo desde las 14 horas.

NUEVO CIRCO LAS AGUILAS HUMANAS

1965. HOY DEBUT EN LOS ANDES; VIERNES 5 EN MAIPU; SABADO 6 EN PUENTE ALTO. Justificado entusiasmo público ha despertado en los Andes el debut de esta noche del notable espectáculo del NUEVO CIRCO LAS AGUILAS HUMANAS 1965.

Gran fiesta de gala de famosa editora "Discos Odeon"...

DOMINGO 7 en el "Caupolicán" entrega discos plata "Odeon" 1965 a veinte favoritos seleccionados.

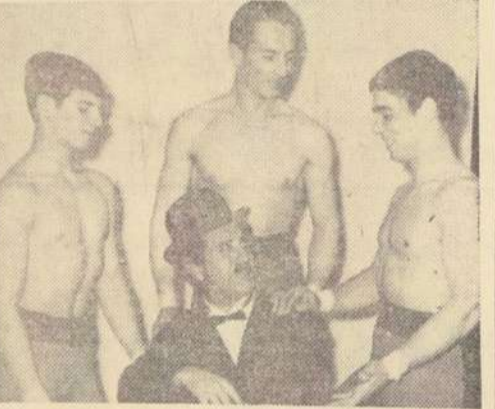

Chaplin Volador y los nuevos trapecistas españoles "Los Los Andes", que hoy emocionan y regocijan a los niños de Los Andes; el viernes 5 en Maipú el sábado 6 y domingo 7 en Puente Alto.

Justificado entusiasmo público ha despertado en los Andes el debut de esta noche del notable espectáculo del NUEVO CIRCO LAS AGUILAS HUMANAS 1965. La Gran Carpa Chilena "Condor", ahora se instaló en su tradicional terreno de Los Andes y hoy miércoles 3, noche, realiza su primera función-debut.

DAPROV DIRECCION DE APROVISIONAMIENTO DEL ESTADO

20 TELEFONOS A MAGNETO, DE SOBREMESA. 20 TELEFONOS AUTOMATICOS, CON DISCO DE SOBREMESA. Úseno la atención a los interesados que se está solicitando PROPUESTA PRIVADA N.º 192, de la rubrica indicado, para la Dirección General de Correos y Telégrafos.

MINISTERIO DE OBRAS PUBLICAS

DIRECCION GENERAL DE OBRAS PUBLICAS. A.-) DIRECCION DE PAVIMENTACION URBANA. B.-) DIRECCION DE OBRAS SANITARIAS. C.-) DIRECCION DE VIALIDAD. D.-) DIRECCION DE AEROPUERTOS.

CINES COMODOS. MAIPU, 5 de abril 1965. El jueves negro. Municipal. Nacional. Plaza. Plaza.

El Nuevo Circo Las Águilas Humanas, hoy en los Andes

El Nuevo Circo Las Águilas Humanas, hoy en los Andes, ante el público de LOS ANDES... El circo chileno, que se organiza por todas las casas grabadoras de Hispanoamérica...



HOY
EN LOS ANDES... EN RANCAGUA... EN DOFIÑUE... EN PEUMO... EN SAN VICENTE TAGUA... EN SANTA CRUZ... EN CHIMBARONGO... EN CURICO... EN SAN FERNANDO... EN CHIMBARONGO... EN CURICO... EN SAN FERNANDO... EN CHIMBARONGO... EN CURICO... EN SAN FERNANDO...

DISCO-CHARLA Juvenil POR ALFA

Con una gran comedia y con un show que fue organizado por todas las casas grabadoras de Hispanoamérica... **JUAN MONTOYA**, un joven e inspirado compositor, es ahora cantante... **SARA GALINDO Y SYLVIA OLIVARES** (ambas de Radio Cooperativa) estaban muy bien acompañadas...



CARLOS CONTRERAS es ya un artista internacional. Quedó catalogado como tal en la reciente convención que los sellos Philips y Polydor realizaron en la ciudad de Buenos Aires.

APRENDA A MANEJAR
en automóviles modernos, doble control; arreglos pannes motor; instrumentos; cambio ruedas; dirección; revisar en pozos de nuestros talleres, niveles. Precios más bajos. COMPRUEBELO.
INSTITUTO "SAN MIGUEL"
Sucursal en Stgo.: Mac-Iver 175, Of. 75. San Nicolás 1209, Parada 11, Gran Avda.



CINES (HORARIO FIJO)

BANDERA, Bandera 76 (8911) — Cerrado por reparaciones.
CALIFORNIA, Iruazaval 1564 (498061) — 14, 17, 19, 45 y 22.30 horas. Jinetes intrépidos. Not. y agregados, mayores y menores.
CENTRAL, Huérfanos 930 (33555) — 13.45, 16.15, 19 y 22 horas. Oof contra Goldfinger. EE. UU. acción, mayores de 14 años.
DANTE, J. Washington 26 (49459) — Rotativa desde las 14 horas. Espiñón, Nat. y agregados.
DUCAL, Agustinas 777 (33375) — 14.30, 16.15 y 22 horas. La novela rebelde. EE. UU. comedia, musical, mayores y menores.
EGARA, Los Guindos 3368 (471076) — 19 y 22 horas. Expreso de Von Ryan. EE. UU. acción, mayores de 14 años.
EL GOLF, Apequinate 614 (480046) — 19.15 y 22.15 horas. Oof contra Goldfinger. EE. UU. acción, mayores de 14 años.
ESPAÑA — 14, 16.15, 19 y 22 horas. La verbena de la paloma, española, musical, colores, mayores y menores.
GRAN PALACE, Huérfanos 1176 (60082) — 18.15 y 22 horas. Mi bella dama (My Fair Lady). Nat. y agregados, mayores y menores.
HUÉRFANOS, Huérfanos 930 (33555) — 13, 16, 19 y 22 horas. Mary Poppins. EE. UU. Walt Disney, musical, mayores y menores.
LAS CONDES, Naveaga 676 (484067) — 18.45 y 22 horas. Zorba el griego. EE. UU., drama, mayores de 18 años.
LAS ÁGUILAS, J. de Dios Vial (43116) — 18.45 y 22 horas. El expreso de Von Ryan. EE. UU. Acción. Mayores de 14 años.
LIDO, Huérfanos 680 (34366) — 13.30, 16, 19 y 22 horas. Sam, el sirviente. EE. UU. Comedia. Colores. Mayores de 18 años.
LO CASTILLO, Vitacura 2284 (481981) — 18.45 y 22.15 horas. Almas en conflicto. EE. UU., aventuras, mayores de 21 años.
METRO, Bandera 137 (83361) — 13, 16, 19 y 22 horas. Jinetes intrépidos, mayores y menores.
ORIENTE, Pedro de Valdivia No 099 (41345) — 19 y 22 horas. Oof contra Goldfinger. EE. UU., acción, mayores de 14 años.
PEDRO DE VALDIVIA, Pedro de Valdivia 1713 (43748) — 18.30 y 22.15 horas. Hamlet, rosa, drama, mayores de 14 años.
REGINA, Viala Mackenna 624 (34097) — 18.45 y 22 horas. Espiñón. EE. UU., suspense, mayores de 14 años.
REX, Huérfanos 735 (3142-3144) — 14.30, 16.15 y 22.05 horas. Gigante, mayores y menores.
SANTA LUCÍA, Av. B. O'Higgins 615 (34718) — 15, 19 y 22 horas. En busca del paraíso. EE. UU., cine-musical, menores.

"HOY COMO AYER"

TRIUNFA EN LAS FUNCIONES ROTATIVAS DEL YORK.



Una escena de la notable película en colores de Universal "HOY COMO AYER", y con censura mayores y menores, que se exhibe con éxito en el cine YORK.

1ª FERIA DEL DISCO

TIENE MAS, VENDE MAS Y MAS BARATO

DISCOS 45 A E1
DISCOS 3313 A E4
LONG PLAY DE 12" STEREO E 6
CAJAS DE MUSICA CLASICA
OFERTAS CON 50% DE DESCUENTO.

Entrando por Alameda
ESTADO 26
-el lado de Radiohernández

HOY METRO CALIFORNIA

1-4-7-10PM 2-5-7-9-10-30PM

UNA PELICULA CABALLA!!!

NO SABIAN NADA DE CABALLOS... PERO ERAN EXPERTOS EN MUJERES BONITAS...

FORD JIMES INTRÉPIDOS FONDA

DAPROV

DIRECCION DE APROVISIONAMIENTO DEL ESTADO

8 Carros Moto-Bomba
6 Azufradoras de Pecho
10 Pulverizadores de Hombro

15 de Noviembre de 1965, hasta las 12 hrs.

EL DIRECTOR

TEXTOS ESCOLARES Y

Siempre novedades Chilenas y extranjeras en
LIBRERIA CULTURA
HUÉRFANOS 1179
Entre Morandé y Banderó

Casa de RADIOS

RONELIO F. JUBIA CASTRO

RADIOS
TOCADISCOS
ARTEFACTOS
ELECTRICOS
EN GENERAL

TUBOS Y PERIFERIOS PARA RADIOS

SAN DIEGO 291
TELÉFONO 85656

ANTEOJOS

RODOLFO
HAMMERSLEY

AGUSTINAS 1080, ESQ. BANDERA
TEL: 88075 - CASILLA 498

FABRICA CARTERA "RILO"

LE OFRECE ÚLTIMOS MODELOS... TODOS LOS COLORES... También relojes

HECHURRAS
TEMPOS
TRANSFORMACIONES
EN COPIADO, CUEROS
TEVIN Y ARREGLOS EN GENERAL

COQUIMBO 1179
Entre San Diego y Guine

APROVECHE EL

NUEVO PLAN POPULAR DE VENTAS SINGER

Ahora con sólo E° 25.45 mensuales podrá obtener esta magnífica SINGER modelo económico

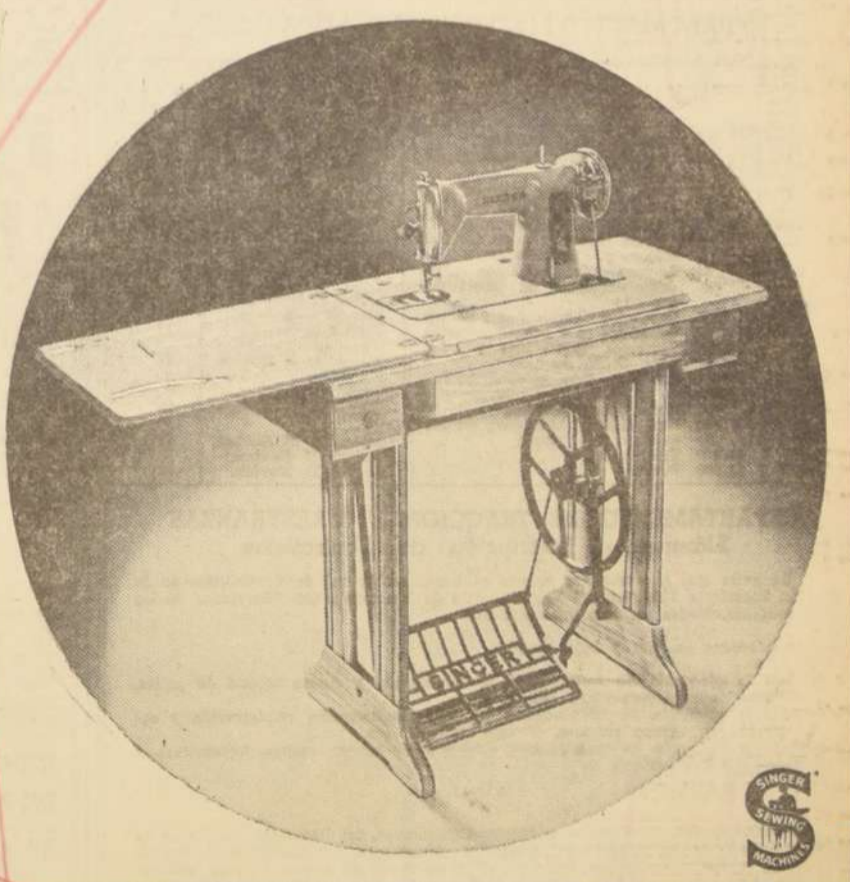

Aproveche hoy mismo esta magnífica oportunidad que se le brinda gracias al Plan Popular de Ventas, en apoyo a los programas del Supremo Gobierno y como primer paso a la producción en Chile. Su máquina SINGER, modelo económico, le espera en su tienda SINGER más cercana... y con sólo E°25.45 mensuales. Imagínese todo lo que usted ahorrará teniendo su SINGER en casa. Ahora podrá vestir a toda su familia a menos de la tercera parte del precio que tendría que pagar habitualmente en una tienda. ¡Y es tan fácil coser con una SINGER! — SINGER hace de todo y perfecto. Al adquirir su máquina se le dará instrucción gratuita de su manejo.

TIENDAS: SANTIAGO: Almacenes Paris - Alameda 2436, Teléfono 93831 - Bascuñán 299, Teléfonos 93869-93994 - Díez de Julio 094 - Distribuidora Delano, Moneda esq. M. Cousiño - Estado 135 - Independencia 262-264, Teléfono 373451 - Irarrázaval 2907-A - Moneda 990, Teléfonos 67300-84329 - San Pablo 3122, Teléfono 91887 - San Diego 652, Teléfono 83712
ANTOFAGASTA: Prat 700 - CONCEPCION: Colo Colo 514, Teléfono 21444 - OSORNO: Eleuterio Ramirez 778, Teléf. 2579 - TALCA: 1 Sur 1042, Teléf. 31642 - TEMUCO: M. Montt 952, Teléfono 32621 - VALPARAISO: Condell 1579, Teléfono 2603.
Y recuerde que SINGER tiene varios modelos, uno para cada presupuesto. ¡Véalos y consulte sin compromiso!
* Consulte nuestras condiciones especiales para Cooperativas

SINGER

LA MARCA GARANTIZA EL PRODUCTO

Chile Fija Posiciones al Iniciarse la Reunión de ALALC

Hoy se inaugura en Montevideo la Conferencia de los Cancilleres de los países signatarios del Tratado de Zona de Libre Comercio. Declaraciones del Embajador de Chile ante la entidad, Pedro Daza Valenzuela.

MONTEVIDEO, 2 (UPD).— Los nueve Ministros de Relaciones Exteriores de los países de la Asociación Latinoamericana de Libre Comercio (ALALC) inaugurarán mañana a las 11 horas en el Palacio Legislativo, la Conferencia de más alto nivel en la historia del organismo.

La reunión tiene por principal objetivo dar un definitivo "apoyo político" a la entidad que ha constituido la zona de libre comercio de la América Latina, como forma de protección ante la política de bloques económicos, creados después de la postguerra.

OBJETIVO PERSEGUIDO

La reunión que se iniciará mañana fue aprobada en la conferencia de la ALALC el año pasado en Bogotá con el objeto de dar a la organización un mayor impulso, de revisar y estructurar sus organismos e incluso de crear

un Consejo Ejecutivo aún más poderoso que el que tiene su sede en esta capital y que está integrado por Embajadores especiales de los nueve países: la Argentina, Brasil, Colombia, Chile, Ecuador, México, Paraguay, Perú y Uruguay.

TENDENCIAS EN JUEGO

El dar al organismo este mayor poder político y una autorizada representación de las nueve naciones, podría lograrse, según una tendencia, mediante la formación de un Consejo Permanente de Ministros que actuaría como un nuevo organismo de la ALALC. Otra tendencia favorece la reunión periódica y fija a nivel de Ministros de los nueve países, los que por lo menos deberían reunirse una vez por año.

POSICION DE CHILE

MONTEVIDEO, 2 (ANSA).— La posición de Chile en vísperas de la inauguración de la Conferencia de Cancilleres de los países miembros de la Asociación Latinoamericana de Libre Comercio, fue ilustrada por el representante chileno ante el organismo zonal, Embajador de Chile Pedro Daza Valenzuela, en una entrevista a la Agencia ANSA.

"Nosotros consideramos que la creación del Consejo de Ministros de la ALALC es extraordinariamente importante por que permite llevar al más alto nivel político la consideración de los problemas de la integración latinoamericana", dijo en primer lugar el representante

transandino, refiriéndose a uno de los puntos de mayor trascendencia de las deliberaciones que comenzarán mañana.

"Creemos —siguió diciendo— que a través de la experiencia de ALALC se ha hecho notar esa necesidad y al considerar los problemas a un gran nivel político, indudablemente se contribuye no sólo a facilitar la solución de las cuestiones actuales sino que puede ser un elemento positivo para adoptar las nuevas obligaciones que nuestros países necesariamente deben ir encarando a medida que progresa el proceso de integración.

ENTIDAD NEUTRAL

El Embajador Daza dijo más

adelante que el Consejo de Ministros de la ALALC no debe ser una entidad aislada sino desde el punto de vista global, no sólo reforzando los organismos de tipo gubernamental, sino también creando al mismo tiempo una entidad neutral que represente los intereses comunitarios en su conjunto. Trataríase de una Junta Ejecutiva integrada por cinco técnicos de los diversos países, que no responderían a intereses nacionales sino de la Comunidad misma, señalando seguidamente es importante y debería surgir del diálogo entre esta Junta Ejecutiva —integrada por cinco eminentes economistas latinoamericanos— y el Consejo de Ministros.

VINCULACION PARLAMENTARIA

En cuanto al punto relativo a la vinculación parlamentaria entre los países de la zona, el entrevistado afirmó que evidentemente hay coincidencia en que es necesario incorporar a un sector de opinión tan importante como el Parlamento chileno, al igual que otros países, será favorable a la fórmula de que en cada Parlamento se constituya una comisión cuyos Presidentes deberían reunirse en forma sistemática.

INICIATIVA CHILENA

Chile es autor de un proyecto sobre libre tránsito de ciudadanos y residentes a través de los diversos países adheridos al Tratado de Montevideo, según lo manifestó el representante chileno, quien añadió que su país estaría dispuesto a suscribir de inmediato un compromiso para eliminar los pasaportes y las visas entre todos los países del organismo económico latinoamericano.

PROPUESTA DE FREI

El Gobierno del Presidente

Frei, según adelantó el Embajador Pedro Daza Valenzuela, considera que el actual tipo de desgravación ya está agotado y si se tiende a lograr un mercado ampliado es indispensable establecer un tipo de desgravación automática que cubra grandes sectores, lo que a la vez permitiría plantear un programa regional de inversiones para provocar dentro de la zona la verdadera reciprocidad.

PROCESO DE DESGRAVACION

Chile —siguió diciendo el entrevistado— considera que deben marcarse conjuntamente el Proceso de Desgravación Automática y un Programa Regional de Inversiones a fin de que tal proceso no beneficie sólo a los países más desarrollados sino que a través de las inversiones se compense y se establezca el equilibrio entre los países con diferentes economías. Este programa de desgravaciones debería venir acompañado por una política de administración única y fundamentalmente por una tarifa común.

SOLUCION DE CONTROVERSIAS

El Embajador Valenzuela manifestó por último que Chile también considera necesario

contar con un organismo que solucione las controversias y a este respecto señaló que existen criterios coincidentes en cuanto a la oportunidad de su creación, al igual que en lo que se refiere al tema de la constitución de comisiones de

HOY PONDRÁ TERMINO A SUS LABORES LA EJECUTIVA DEL PARLAMENTO LATINOAMERICANO

BUENOS AIRES, 2 (ANSA).— Se reúne hoy aquí la Junta Ejecutiva del Parlamento Latinoamericano, bajo la presidencia del diputado Luis A. León. Las reuniones, que se efectuarán en la Sala de la Comisión de Relaciones Exteriores de la Cámara de Diputados, contarán con la presencia de numerosos secretarios regionales y se tratará en su curso de la posición del organismo ante la II Conferencia de Cancilleres de Río de Janeiro, que estudiará posibles reformas de la OEA. Se encuentran en Buenos Aires para participar de las deliberaciones el senador chileno Tomás Pablo Elorza, el Vicepresidente de la Asamblea Legislativa de El Salvador, José Raúl Castro; el Secretario General del Parlamento Latinoamericano, Andrés Town-

send Ezcurrea, del Perú; el diputado colombiano Pablo Bernal Restrepo; Arturo Hernández Grisanti, de Venezuela; el presidente de la Asamblea legislativa de Costa Rica, París Stefens; el diputado de ese país Herrera Alfaro; los diputados panameños Arnulfo Escalona y Juan Agustín Arango; el presidente de la Cámara de Representantes del Paraguay, Augusto Saldívar, y el senador uruguayo señor M. Seoane.

Las sesiones concluirán mañana y se conocerá una resolución acerca del proyecto inicial de reforma de la OEA.

DECLARACIONES DE TOMAS PABLO

BUENOS AIRES, 2 (ANSA).— Los delegados que participan en la primera reunión del Comité Ejecutivo del Parlamento Latinoamericano abrieron un preámbulo a su labor y formularon declaraciones a los periodistas acerca de la posición de los respectivos países sobre la Conferencia de Cancilleres de Río de Janeiro.

El representante chileno no ha tomado decisión alguna, pero el Partido Demócrata Cristiano, así como el Radical se oponen a que Río sea la sede de la conferencia.

A continuación, el diputado argentino Luis León, anunció

BALDUINO Y FABIOLA LLEGARON A BARILOCHE, PROCEDENTES DE CHILE

SAN CARLOS DE BARILOCHE (Argentina), 2 (ANSA).— En un avión de la Fuerza Aérea de Bélgica llegaron a las 15.45 horas a esta ciudad, los Reyes Balduino y Fabiola, dando así comienzo a su visita de una semana a la Argentina, el tercer y penúltimo país que recorrerá la pareja real en su gira por América Latina.

Los monarcas belgas fueron saludados en la estación aérea por las más representativas autoridades de la provincia, recibiendo al pisar territorio argentino los honores inherentes a su alta investidura.

ARTURO U. ILLIA CONFIRMA VIAJE A CHILE

Chile y Argentina darán empuje a las aspiraciones latinoamericanas, afirma el Mandatario argentino

MENDOZA, 2.— (ANSA).— El diario "Los Andes", publica un reportaje exclusivo concedido por el Presidente argentino, doctor Arturo Illia, al término de sus entrevistas con el Presidente de Chile, doctor Eduardo Frei. Confirmó el Mandatario que retribuirá la visita hecha por el Presidente Frei, aunque todavía no hay fecha establecida y destacó que los objetivos actuales para ambos países son vigorizar el "Cono Sur" y promover la integración continental.

ASPIRACIONES LATINOAMERICANAS

"Nuestros dos países —dijo el doctor Illia en la entrevista— pueden dar un empuje a las aspiraciones latinoamericanas, a todos estos deseos de mejoramiento y la parte del Cono Sur que nos incluye debe ser considerada con la mayor atención.

REUNION EN RIO

Con respecto a la próxima Reunión de Cancilleres, de Río, destacó: "Con el señor Presidente de Chile hemos hablado de realizar una política de gran solidaridad americana. No tratamos de torpedear las relaciones, ni de inmiscuirnos en los problemas de otras naciones. Esa solidaridad y ese espíritu son los que llevaremos a Río de Janeiro." Aclaró sin embargo, que no se ha hablado en detalle de esta cuestión, sino que se consideraron todos los puntos específicos del temario. "Además —dijo Illia— el Canciller chileno conversará con el Canciller argentino en Buenos Aires y luego ambos irán a Montevideo y de allí se dirigirán a Río de Janeiro.

Republicanos tras revancha en EE.

Electorado norteamericano decide la primera gran campaña después de reciente elección presidencial. Designaciones de candidatos en Nueva York y otros Estados de la Unión

WASHINGTON, 2 (UPD).— El electorado norteamericano concurre hoy a las urnas para decidir la suerte de la primera gran campaña librada por el Partido Republicano para recuperarse de la categoría de derrotada sufrida en las elecciones presidenciales de hace un año y conquistar el poder, tradicionalmente del Partido Demócrata, especialmente la ciudad de Nueva York.

ALCALDIA DE NUEVA YORK

Todos los ojos, sin embargo, estuvieron fijados hoy en la enconada lucha por la Alcaldía de Nueva York. En muchos sectores de la ciudad los electores tuvieron que hacer cola por

se sobre diez empujadas constitucionales.

PRUEBA DE FUEGO

Esta elección fue considerada como una prueba de la lucha que libran los republicanos liberales por el control del partido, después de la derrota sufrida en 1964 bajo el estandarte del dirigente conservador Barry M. Goldwater.

ELECCION PARLAMENTARIA

En la única elección parlamentaria federal de todo el país, el republicano Clarence J. Brown, surgía como seguro ganador en Ohio para cumplir el periodo que no pudo completar su difunto padre, frente a la candidatura del demócrata Pfaff A. Dery. Ciudadanos de Nueva York y Virginia también se enfrentaron en las Legislaturas estatales al cumplimiento de los mandatos de la Suprema Corte. Puso en juego la Casa de Representantes la integración de un segundo distrito determinado por los votos de las esperanzas en Nueva York y en Virginia. En tanto que la Asamblea de Virginia continuará como una democracia.



DEPARTAMENTO MATERIALES Y ALMACENES				
Nº	MATERIAL	FECHA	HORA	
E 227	250 Artículos de dormitorio	Viernes 29 Oct.	12	
E 228	1.400 Repuestos para calefacción de coches	Martes 2 Nov.	12	
Gr. 17	103 Tons. electrodos, materiales y elementos para soldar	Martes 2 Nov.	12	
E 230	284.970 Unidades de medicamentos.	Viernes 12 Noviembre	12	
E 231	8.390 Vidrios comunes, para farol de señales y ojo de buey	Jueves 18 Novbre.	12	
E 233	54 Accionadores completos para desconectadores de líneas de contacto	Lunes 22 Novbre.	12	
E 234	324 Repuestos para coches y carros	Martes 23 Novbre.	12	
E 235	300 Repuestos para coches y carros	Martes 23 Novbre.	12	
G 27	109.520 Artículos, 13.350 Kgs. y 1.000 Ltrs. Utiles de asco	Miércoles 24 Novbre.	12	
E 238	28.550 Torpedos para señales, boises de polietileno y elementos filtrantes para petróleo	Miércoles 24 Novbre.	12	
E 239	227.300 Kgs. hilacha lana para empaquetadura y jersey	Miércoles 24 Novbre.	12	
E 237	15.000 Tirafondos	Jueves 25 Novbre.	12	
E 238	48.000 Pernoles	Jueves 25 Novbre.	12	

DEPARTAMENTO DE TRACCION Y MAESTRANZAS

Llámanse a Inscripción de Contratistas

Se avisa que se encuentra abierto el Registro General de Contratistas en la Sección Ingeniería Eléctrica del Departamento de Tracción a los interesados en las siguientes actividades técnicas y comerciales:

A) Instaladores en alta y baja tensión:

- Para la ejecución de instalaciones de alumbrado y fuerza motriz de patios, oficinas, talleres, estaciones, etc.
- Para la ejecución de instalaciones de aire acondicionado, refrigeración y calefacción en equipo rotante, oficinas, talleres, etc.
- Para la ejecución de instalaciones eléctricas de coches, casitas, locomotoras y automotores eléctricos.

B)

- Especialistas en iluminación y Firmas Comerciales del Ramo interesados en la provisión de los materiales, artefactos, Ampolletas, Luminarias y Accesorios para la ejecución de instalaciones de alumbrados de patios, talleres, estaciones, etc.
- Firmas Comerciales interesadas en la provisión de materiales y ejecución de instalaciones eléctricas de alta y baja tensión, aire acondicionado, calefacción, alumbrado de equipo rotante y equipo de tracción eléctrica.

Esta inscripción será requisito indispensable para la presentación de futuras propuestas.

Bases y antecedentes, en el mismo Departamento de Material (Estación Alameda), todos los días hábiles, de 9 a 12 horas.

VIERNES 5 NOVIEMBRE, A LAS 15.30 HORAS

SUMINISTRO DE:

28 TABLEROS GENERALES DE DISTRIBUCION DOTADOS DE INTERRUPTORES AUTOMATICOS PARA EL EDIFICIO DE LA DIRECCION GENERAL.

Bases, Planos y Especificaciones, en la Secretaría de la Sección Ingeniería Eléctrica del Departamento de Tracción y Maestranzas, Alameda 924, tercer piso, previo pago de su valor, \$ 1,60, acreditado por el recibo de depósito correspondiente.

OTROS OBJETIVOS

Además de su gran batalla en Nueva York, los republicanos trataron de conquistar las gobernaciones de Virginia y Nueva Jersey, aprovechando la dispersión de votos en los años intermedios, en que no se realizaron elecciones de carácter nacional, y restablecer las posiciones perdidas en diversas ciudades del este norteamericano.

VOTA JOHNSON

El Presidente Lyndon B. Johnson y su esposa fueron los primeros en votar en su distrito de Johnson City, en el Estado de Texas, cuyo electorado fue llamado a pronunciar

JAPON, CONFORMA SU POLITICA CON AMERICA LATINA

TOKIO, 2 (ANSA).— En la Cancillería Japonesa se reunirán durante cuatro días, a partir del 16 de noviembre, los representantes diplomáticos de Japón en los distintos países latinoamericanos, para discutir los términos futuros de la política exterior, los problemas económicos y las modalidades de la ayuda y de la expansión comercial en esta zona.

Se hallaran presente en esta reunión los responsables de 21 Embajadas y Consulados Generales de Japon en Centro y Sur America, además del Encargado de Negocios de los americanos de la Embajada Japonesa en Washington y del Canciller japonés, Eisusaburo Shiina.

Los temas del debate serán además de los generales ya citados, también modalidades para intensificar el intercambio técnico, económico-cultural entre ambos países y medidas para la protección de los emigrantes japoneses en esa zona.

RAULI COIGÜE

Muy pocos VENDE productos. Entrega inmediata. Necesitamos vendedores con clientela. Huérfanos 1178 OFICINA 405

CIA. AGRICOLA FRUTERA CHILE LTDA. C. P. A.

COAFRUT

Productores de Frutas Frescas y Secas EXPORTACIONES AVENIDA LA PAZ 222

HOMENAJE A S. E. Don Eduardo Frei Montalva PRESIDENTE DE CHILE 1964 3 DE NOVIEMBRE 1965

INDUSTRIA NACIONAL DE NEUMATICOS S. A.

"INSA"

DIVIDENDO PROVISORIO N.º 43

Por acuerdo del Directorio, Industria Nacional de Neumáticos S. A. "INSA" pagará a sus Accionistas, a partir del lunes 6 de diciembre próximo, en las oficinas de calle Paraguay N.º 8, segundo piso, Oficina 21, un Dividendo Provisorio de \$ 0,027 por acción.

Con motivo de la Junta General Ordinaria de Accionistas, el Registro está cerrado hasta el 4 del presente mes, inclusive.

Ahora, para los efectos de este Dividendo Provisorio y con el fin de cumplir con los plazos legales, el Registro se reanuda el día 15 del mes actual, inclusive, para cerrarlo nuevamente, desde el 16 del presente hasta el 6 de diciembre próximo, ambas fechas inclusive.

EL DIRECTORIO

CONVERTIDO EN PIRA HUMANA SUICIDO FRENTE AL PENTAGONO

WASHINGTON, 2 (ANSA).— Un hombre vestido de civil se rocío gasolina e intentó suicidarse convertido en una artrocha frente a las puertas del Pentagono. Los agentes de las oficinas que se encontraban en el lugar lograron apagar las llamas, pero el hombre quedó horriblemente quemado. El hombre tenía en sus brazos a un niño, pero una mujer logró recoger a la criatura de un año, mientras los oficiales que se encontraban en la puerta del Pentagono ocupaban su cátedra, pese a sus declaraciones de que se satisficiera una victoria comunista en Vietnam.

Los republicanos hicieron también un vigoroso esfuerzo, el más decidido desde el fin de la guerra civil, para elegir un Gobernador de sus filas en el Estado de Virginia. Su candidato fue A. Linwood Holton, quien encontró un adversario de gran fuerza en el Vice Gobernador Mills E. Hoodwin, del Partido Demócrata, apoyado por la poderosa organización del senador Harry Byrd, muchos dirigentes negros, y la AFL-CIO (Federación Norteamericana del Trabajo y Con-

FIDEL CASTRO AFIRMA QUE GUEVARA ESTA VIVO Y "MUY BUENO"

NUEVA YORK, 2 (ANSA).— Ernesto "Che" Guevara, jefe de la columna que se encuentra en el Congo, entrevista concedida al diario "New York Times" por el Ministro de Cuba desmintió todos los rumores que el ex Ministro cubano de Industria había muerto. La última versión afirmaba que Guevara había muerto en una emboscada en el Congo.

Castro afirma en su entrevista que el talmente dónde se encuentra actualmente su ex chocho, pero se negó a dar más detalles.

Desde hace varios meses no se tienen noticias de Guevara.

CONCILIO SE CLAUSURA EL 8 DE DICIEMBRE

CIUDAD DEL VATICANO, 2 (ANSA).— El Concilio Ecuménico será clausurado con dos solemnes ceremonias el 7 y el 8 de diciembre, según un programa ya conocido y establecido por el Papa con las competentes autoridades del Concilio. Dicho programa podría, de todos modos, experimentar algún cambio en el caso en que a última hora surjan dificultades.

SESION PUBLICA

El martes 7 de diciembre se celebrará en la Basílica Vaticana la tercera sesión pública (la primera tuvo lugar el 28 de octubre) y la segunda comenzará el 13 de noviembre, durante la cual los padres votarán definitivamente los últimos esquemas: Deberían ser el relativo a "La Iglesia en el Mundo Moderno", sobre "La actividad Misionera de la Iglesia" y sobre "El Ministerio Sacerdotal". Los textos, de ser aprobados, serán oficialmente promulgados el 11 de diciembre.

ACTO DE CLAUSURA

Al día siguiente, 8 de diciembre, se celebrará el acto de clausura del Concilio en San Pedro una solemne ceremonia, en la que, además del Papa y el cardenal de la Curia, intervendrán probablemente los jefes de Estado. No se ha anunciado la promulgación de algunos de los documentos especiales como, por ejemplo, el relativo a la disciplina matrimonial, las indulgencias y los sacramentos, los cuales el Pontífice ha solicitado que los padres concluyeran.

CAJA DE CREDITO POPULAR SUCURSAL N.º 5

MANANA, DE 9 HORAS ADELANTE:

GRAN REMATE DE OBJETOS VARIOS

PRESTAMOS CONCEDIDOS EN MARZO DE 1965 CON VENCIMIENTO EN SEPTIEMBRE DE 1965 POR LAS SUCURSALES N.ºs 1 y 5

Numaración Pólizas	Inicial	Terminal
SUCURSAL N.º 1	167.083	167.768
SUCURSAL N.º 5	298.221	301.212

HAY: Radios, tocadiscos, juguetes, cuchillería, lámparas, despertadores, hermanitas, etc.

EXHIBICION: HOY, DE 8.30 a 13.30 horas.

Pago al contado en dinero efectivo. Entrega en término del día.

A las 21.30 Hablará Hoy al País el Presidente Frei

(MAÑANA, A LAS 17 HORAS, RECIBIRÁ EL SALUDO DE POBLADORES Y DELEGACIONES COMUNALES)

(INFORMACION EN PAGINA 23)

SEGUNDA SECCION

LA NACION

SANTIAGO DE CHILE—MIÉRCOLES 3 DE NOVIEMBRE DE 1965

FUNDADO EL 14 DE ENERO DE 1917

Dijo el Ministro de Educación:

1966 Será el Año de la Enseñanza Profesional

Este Secretario de Estado pasó revista anoche a la labor realizada en materia educacional desde que el Presidente Frei asumió el Mando Supremo de la Nación. Se construyeron con la colaboración de las Fuerzas Armadas, de los estudiantes y de la comunidad, 5.712 nuevas salas de clase y 932 casas para profesores rurales, con un total de 468.300 metros cuadrados de edificación, cifra

superior a la de varias naciones latinoamericanas. La matrícula primaria fiscal aumentó en 180 mil alumnos; la matrícula secundaria en 42 mil plazas y la profesional en 10.000. Aumento de plazas de profesores y cursos de capacitación para maestros permitirán absorber la creciente necesidad educacional que experimenta el pueblo de Chile para incorporarse a la producción.

KARIN Y SU AMIGA LA PELOTA



KARIN, una rubiecita de ojos sonrientes, con el amor y el esfuerzo de sus padres, la dedicación de los médicos y la natural resistencia de su organismo, se sobrepone a la terrible poliomielitis. Chile, como otros países, ha centralizado sus esfuerzos médicos para combatir el mal y a través de sus institutos de rehabilitación, busca reincorporar a la comunidad a los niños que, fatalmente, fueron víctimas de esta enfermedad. Congresos y reuniones médicas permanentes sirven para intercambiar experiencias y conocer los

nuevos adelantos que ofrece la ciencia para combatir la poliomielitis y los centros de rehabilitación están extendiendo cada día su radio de acción. Incluso, muchos cientos de niños, hoy ya adultos, se capacitaron en diversos trabajos que junto con contribuir a restablecer el movimiento de sus brazos y piernas, les permiten obtener su sustento. Karin tuvo días de inquietud, ya felizmente superados y ya puede no sólo sonreír, sino jugar con su "amiga" la pelota. Vuelven para ella los momentos de contagiosa felicidad.

La verdad en incidentes de "Los Cristales"

Autoridades locales trataron en todo momento de satisfacer aspiraciones justas de los trabajadores dentro de los marcos de la ley, como finalmente se logró.— (Declaración del Ministerio del Interior en página 24)

SE PIERDEN MAS DE 20 MILLONES DE DOLARES EN 8 DIAS POR HUELGA POLITICA DEL COBRE

(Información en página 26)

NUEVO SATELITE RUSO DE 12 TONELADAS ENTRO EN ORBITA

(Información en página 20)

PRESIDENTE DE ARGENTINA CONFIRMO VISITA A CHILE

(Información en página 20)

ORDENADA CLAUSURA DE 58 NEGOCIOS QUE ESPECULABAN

(Información en página 26)

REYES DE BELGICA ABANDONARON AYER TERRITORIO CHILENO

(Información en página 29)

Los Ministros de Relaciones Exteriores, Gabriel Valdés y de Educación, Juan Gómez Millas hablaron anoche al país por una red nacional de emisoras para dar a conocer la labor realizada por sus respectivas Secretarías durante el primer año de Gobierno demócratacristiano del Presidente Frei.

El titular de Educación pasó revista a las tareas cumplidas por su Ministerio y a los planes de aplicación inmediata. Expresó en su intervención:

"Haberis oído la pregunta del Presidente de la República acerca del destino de miles de niños que no reciben educación adecuada. Ella en el fondo es una pregunta angustiada. Obtener educación suficiente es el requisito esencial para que esos niños hagan una vida digna y para el desarrollo social, económica, política o cultural de todas las sociedades y es el nivel de la educación el que determina el índice de su desarrollo y de su bienestar futuro.

El Ministro que habla ha querido dar una respuesta a ese dramático desafío y para ello inició el 4 de noviembre de 1964 un plan de acción con todos los colaboradores de que puede disponer sin hacer ningún distinción político o religioso. Durante un año hemos trabajado hora a hora con alegría y con optimismo casi siempre, pero con verdadera angustia cuando los cataclismos físicos destruían parte de la obra emprendida y nos obligaba a volver atrás e iniciar de nuevo el trabajo.

La educación, la cultura, la ciencia no son cosas que se pueden improvisar. Hay que respetar muchas tradiciones que han sido la obra forjada de las generaciones anteriores. Hay que pensar en lo que se puede y en lo que se debe hacer. ¿Qué es lo que demanda mayor urgencia? ¿De qué instrumentos legales disponemos y cómo debemos respetar las libertades esenciales del ser humano?

He ahí interrogantes que nos plantean problemas de conciencia y de política general. Todas las ramas y niveles de la educación requieren mejoramiento, sin embargo, unas áreas deben ser previas a budas. Comenzamos por levantar el ánimo de toda la nación para estimular la colaboración de los profesores primarios, con la actividad del mayor número posible de ciudadanos de todos los grupos. Lanzamos para ello una campaña de construcción de escuelas primarias, con el objeto de absorber, en el menor tiempo posible, el gran déficit escolar que existía en el área básica, sin lo cual no podríamos avanzar después a formas equilibradas en las áreas posteriores.

5.712 NUEVAS AULAS

Hemos instalado como salas de clases, pero la colaboración de las fuerzas armadas, de los estudiantes, de las Universidades, de las comunidades, de los parroquianos del Ministerio de Educación en estrecha participación con grupos sociales y comunidades, nos permitieron poner en construcción en 5.712 nuevas salas de clases para profesores rurales, con un total de 468.300 metros cuadrados, cifra que es superior a la de otros países juntos de la América Latina y que nos permite incorporar a la actividad escolar 180 mil nuevos alumnos, en circunstancias que el término medio del crecimiento escolar en años anteriores había llegado sólo a 40 mil niños para la educación primaria. No todas estas escuelas están terminadas, pero estarán para el comienzo del año escolar próximo.

Me deseo referirme en estos momentos a la reconstrucción de colegios destruidos por terremoto de marzo o por incendios, para no fatigar las cifras.

23 NUEVOS LICEOS

En el área de la educación secundaria aumentamos la matrícula, de 124 mil el año pasado a 166 mil en este año,

cifra que incluye la creación de 38 nuevos liceos vespertinos y nocturnos que darán educación a miles de jóvenes y de adultos que trabajan durante el día.

En la educación profesional fiscal el aumento que hemos logrado es de término medio 10 mil estudiantes. Sin embargo, el año 1966 será especialmente dedicado a esta rama. Todos los proyectos destinados a fortificar y mejorar la están ya terminados y se comenzarán a aplicar a comienzos del año próximo escolar. Comisiones de alta calidad y experiencia han trabajado todo el año en ello. Especial énfasis daremos a la introducción del sistema mundialmente conocido del aprendizaje con la cooperación inaudible de los sectores de la industria y del comercio.

Deso en este punto he querido hacer hincapié en la idea que la colaboración de los productores en la operación educacional debe ser estimulada no sólo con una clara explicación de sus propios beneficios, sino también con ventajas económicas razonables.

No me detendré a explicar las inmensas dificultades que hubo que superar para dotar a las escuelas de los mínimos materiales de uso escolar. Es una parte de la lucha diaria que los hombres de Gobierno y los funcionarios tienen que soportar para movilizar los programas de trabajo.

AYUDA EDUCACIONAL

No basta tener escuelas y profesores, ya que sabemos que una causa importante de la deserción escolar es la situación económica de las familias de los estudiantes. Aprovechamos la ley que creó la Junta de Auxilio Escolar y Becas para remediar, siquiera en parte, el desamparo en que viven muchos niños. En el curso del año hemos podido atender, a medida que corría el tiempo, a 762 mil niños con desayuno escolar y hemos repartido 326 mil almuerzos. Hemos otorgado 17.765 becas y mediante un sistema de convenio con las Universidades, 2.015 préstamos a jóvenes universitarios. A petición expresa de la esposa del Presidente de la República, los Liceos de Niñas de Santiago han cosido y tejido grandes cantidades de ropa para el auxilio escolar. Agradezco la ayuda a las señoras Directoras y a su profesorado y a sus alumnas, como también a los industriales que han proporcionado el material para la confección.

La construcción de salas de clases, la fabricación de mo-

(PASA A LA PAGINA 23.)

DAÑOS POR MAS DE CIENTO MILLONES EN EL CLUB HIPICO

(INFORMACION EN PAGINA 16)

LA INDIA DESEA INVERTIR SUS RECURSOS EN FINES PACIFICOS Y NO BELICOS, DIJO A. K. SEN

El Ministro de Leyes y Seguridad Social del milenarismo pueblo indio fue recibido por el Presidente Eduardo Frei.— Detalles sobre el conflicto con Pakistán

Una entrevista con el jefe del Estado sostuvo en la mañana de ayer el Ministro de Leyes y Seguridad Social de la India, Ashok Kumar Sen, para dar a conocer al mandatario chileno la posición de su Gobierno en el conflicto que sostiene con Pakistán "sus deseos de consolidar la paz".

A la salida de la entrevista, el Ministro Kumar Sen, hablando en inglés, explicó que "la entrevista con el Presidente Frei fue muy fructífera, por cuanto los ideales de paz de Chile y la India son similares".

El Ministro hindú agregó que durante la reunión había explicado al Primer Mandatario las dificultades surgidas entre India y China Comunista, a través de sus aliados en Pakistán, pues ellos han permitido la infiltración de cientos de militares chinos y civiles en territorio indio. "Esta infiltración se hace en forma abierta y también, disimulada", puntualizó.

Los candidatos de Pakistán, hay 400 millones de hindúes que están dispuestos a hacerlo".

El Ministro de Leyes y Seguridad Social, Kumar Sen, finalizó expresando que hasta ahora las pérdidas en vidas humanas y en dinero causadas por esta lucha que se libra en la frontera han sido muy elevadas.

HOMENAJE A LA GRAN AUSENTE



En la fecha consagrada a recordar a los seres queridos, Día de Difuntos, la Necrópolis fue invadida por el rumoroso tránsito de los romeros en peregrinación hacia las tumbas de familiares y amigos. En el halo fragante de las flores, los vivos exteriorizan el amor que los unió en su paso por este mundo, al que yace bajo tierra en su silencio eterno.

Municipalidad de Santiago debate esta semana reajuste de tarifas de taxis

La Municipalidad de Santiago debe tomar esta semana un acuerdo respecto al reajuste de las tarifas de taxis, en base a una indicación del regidor Oscar Calvo, que propone un 16%, y a un informe de la Comisión de Tránsito, que se pronuncia por un 30% en tarifa diurna y de un 80% en tarifa nocturna y en días domingos y festivos.

Comic strip titled 'BEN CASEY' with several panels showing characters in a shop. Speech bubbles include: '¿COLECCIONISTA? AL MENOS CON TRIEBUE A QUE SUBSTRAN LOS AUTORES.', 'NO EN LA VERDAD NO AJO LES MAUCAS... MAS LO...', 'ACÁ NO, PERO SI EN MI CASA.', 'PREFERO ALSO QUE USTED YA HAYA LEIDO.' and 'AQUÍ TIENE UN LIBRO SOBRE ORGANIDAD Y QUE NOS MODELA... SE LO RECOMIENDO.'



EN AUDIENCIA ESPECIAL recibió ayer en la mañana el Presidente Frei al Dr. A. K. Sen, Ministro de Leyes y Seguridad Social de la India. El Dr. Sen expuso al Primer Mandatario la posición de su Gobierno en el conflicto con Pakistán y reiteró los anhelos pacifistas de la India.

LA UNIVERSIDAD DE CHILE ABRIÓ LAS INSCRIPCIONES PARA EL BACHILLERATO

Los postulantes que participan por primera vez tienen plazo hasta el 27 de diciembre.— Las pruebas se iniciarán en Santiago y provincias el 10 de enero del próximo año

Hasta el 27 de diciembre tienen plazo para inscribirse para el Bachillerato los postulantes de la capital que rendirán sus pruebas por primera vez, de acuerdo al calendario oficial fijado por la Universidad de Chile. Los repositivos, los que cambian de mención o mejoran calificaciones, deben inscribirse desde el 15 del presente al 18 de diciembre inclusivos.

Las pruebas.— El 10 de enero se iniciarán las pruebas de Bachillerato en todo el país. Ese día, a las 8 horas, los postulantes en las tres menciones deberán rendir su prueba de Idiomas Extranjeros. El mismo lunes, a las 10 horas, se efectuará la prueba de Comprensión y Redacción.

TECNICO CHILENO ES CONTRATADO EN EL EXTRANJERO

Contratado por el Instituto Interamericano de Ciencias Agrícolas (IICA), Zona Amara, con base en Perú, se dirigió a ese país Agustín Leiva Fonseca, quien desempeñará el cargo de director del Instituto de Capacitación e Investigación en Reforma Agraria (ICIRA), desde su fundación, a fines de 1964. La designación para el alto cargo que ahora asume distingue a uno de los funcionarios más calificados en organismos nacionales de la reforma agraria.

Escuela Enfermería abrió inscripciones para el primer año

La Escuela de Enfermería, dependiente del Servicio Nacional de Salud, abrió en la mañana de ayer las inscripciones para postular al primer año del establecimiento. Para optar al ingreso de la Escuela, se requiere bachillerato en cualquier mención, sin cuando se les da preferencia a aquellas personas que lo tienen en Biología.

NIVEL DE LA ENFERMERIA CHILENA DESTACA PROFESIONAL DE C. RIZO

Después de una permanencia de veinte días en el país, regresó a su patria, vía El Salvador y Puerto Rico, Elena Quezada Saborio, Directora del Departamento de Enfermería del Ministerio de Salubridad Pública de Costa Rica.

INVESTIGAN DENUNCIA CONTRO IMPORTADORES QUE VENDEN ARGENTINO POR EL DE CEYLA

Una grave denuncia, en el sentido de que los importadores venden te argentino por té de Ceilán (CONCI), los dirigentes de las Centrales de Comercio que participan en la campaña antinflacionaria, expresaron su preocupación por este organismo. Este hecho es una violación del precio oficial fijado en E 7 el kilo a nivel del consumidor.

FUE SEPULTADO DN. JAIME GALTE GRAN ORADOR DE LA LOGIA CHILENA

La Facultad de Derecho, de la cual era profesor especial constancia del psser que causó fallecimiento en la tarde de ayer fueron sepultados en el Cementerio General los restos del aborador Jaime Gálte Garré, Gran Orador de la Gran Logia de Chile y miembro de otras entidades masonicas chilenas.

CHILLAN GESTIONA LA CREACION DE SU PROPIO CENTRO UNIVERSITARIO

Se encuentra en esta capital un grupo de estudiantes de Chillán, con el objeto de dar a conocer a las autoridades locales la gran aspiración de la ciudad, de crear un Centro Universitario en esa ciudad. Sus propósitos son que el Primer Mandatario incluya en la Convocatoria Extraordinaria el proyecto de ley que otorga financiamiento estable al nuevo plantel, suma que ascendería, aproximadamente, a \$ 800.000 anuales.

MOTE CON HUESILLO LO VENDE AHORA EN QUIOSCOS METAL

Mañana se inauguran siete de un programa que comprende 33 quioscos de venta de Mote con Huesillo. El programa de venta de Mote con Huesillo en quioscos metalizados, comenzó a funcionar en la mañana de ayer en la Plaza de Armas, en el primer piso del edificio de la Municipalidad de Santiago.

SU TELEVISOR LO REPARAMOS EN SU CASA. Póngalo en manos seguras. 22 años de experiencia en electrónica. Instalamos antenas en el día. TELEFELCON - Teléfono 35621 INCLUSIVE SABADOS TODO EL DIA

TELEVISION GELOSO. Canal 9 - U. de Chile. GRAN PANTALLA RECTANGULAR DE 23". GARANTIA Y SERVICIO TECNICO. ENTREGA INMEDIATA. DISTRIBUIDOR AUTORIZADO TELEMUNDI AGUSTINAS 698 - MONEDA 946. DISTRIBUIDORES GENERALES Bonacic y Caro Ltda. V. MACKENNA 2245. DISTRIBUIDOR AUTORIZADO TELEMUNDI PROVIDENCIA 2131 - FONDO 569038.

TELEVISION Canal 13 - U. Católica. 13.25.-Pepi lo sabe todo. 13.50.-Hablemos de cine. 14.00.-Servicio noticioso al mediodía. 14.15.-Entrevista de Sobremesa. 14.25.-Mientras otros duermen sueña. 14.30.-Magazine femenino. 14.35.-Guapita con Andrés Rojas Murphy. 14.40.-Gran Telestar "onda". 14.45.-El menú del día con Luty Mulica. 14.50.-Y ahora, a jugar. 18.20.-Cierre de transmisión del mediodía. 18.30.-Celebrar Colorado. 19.05.-Magia Gorla. 19.30.-La comunidad en marcha. 19.50.-Noticiero francés. 20.00.-Ritmo y Canción. 20.10.-Hechizada. 20.35.-La Telenovela Histórica. 20.57.-Los Defensores. 21.30.-Cadenas de la noche. 23.30.-Reporte "ESSO". 23.45.-Cierre de Transmisión.

C. BALANCE DE 12 MESES:

En un 100% Mejoró Este Año el Poder Adquisitivo

Ministro del Trabajo, William Thayer, en conferencia de prensa, expuso los puntos de vista de esa Secretaría, respecto de problemas laborales en el país.

Muy claro y preciso fue el Ministro del Trabajo, William Thayer Artega, en sus conferencias a los planteamientos hechos por los periodistas del sector Trabajo, en una Conferencia de Prensa realizada ayer, con el ánimo de conocer sus puntos de vista, respuestas a los planteamientos hechos por los periodistas del sector Trabajo, en una conferencia de prensa...

perjuicio de los que ganan menos. "Es necesario destacar —dijo el Ministro— que mientras haya inflación, cualquier reajuste de salarios, en cuanto a su poder adquisitivo, debe ser un reajuste en función a un período, y no en la fecha en que fueron otorgados. En este caso, se puede adquirir el reajuste en función a un período, cuando no hay inflación, si se puede decir que el valor adquisitivo de un reajuste puede determinarse en la misma fecha en que fue otorgado."

parte al lograr en el plano nacional, la línea que se había propuesto este Gobierno. Aclarando este concepto, el Ministro agregó, esta satisfacción no es plena. No confunde los conceptos. Es una satisfacción al lograr tendencias favorables.

Calificación de Conflictos. Respondiendo a otra pregunta sobre movimientos huelguísticos de tipo gremial, político, o de otras influencias, dijo que todos los problemas, se presentan con algo de cada cual. Los gremiales con injerencias políticas, los netamente gremiales con injerencias políticas y así sucesivamente. No hay una definición concreta sobre la materia. En cambio, el Ministro Thayer no tuvo ningún reparo en afirmar de que el conflicto de los políticos con el gremial, porque no le encontraba ninguna justificación. Sobre este problema, damos información aparte, por ser un conflicto en pleno desarrollo.

Reforma Agraria. Sobre el Proyecto de Reforma Agraria el mencionado Secretario de Estado informó que la redacción final del proyecto estaba en manos del Ministro de Agricultura, Hugo Trivioli. El Gobierno, agregó, ya tiene un propósito definido sobre el particular y no aceptará que ningún sector ciudadano, por respetable que sea, se opona a esta legislación. Ella, dijo, es de toda justicia; es uno de los puntos fundamentales en los cambios de estructura que el Gobierno desea realizar.

Conflicto Indura. Se ha materializado la ocupación de esta industria en forma violenta, informó, impidiéndose hasta la entrada de los empleados que no tienen conflicto alguno con la empresa. Tengo la convicción, agregó, que el conflicto se ha planteado por los trabajadores, doblemente equivocados. Ellos insisten en plantear la base de un arreglo con un reajuste del 65%, lo que significa un reajuste igual al 200% del alza del costo de la vida. Estoy seguro, agregó el Ministro, que los obreros están siendo mal aconsejados. Por las

EL PRESIDENTE FREI EXPONE HOY AL PAIS LAS REALIZACIONES DE SU PRIMER AÑO DE GOBIERNO

A LAS 21.30 HORAS HABLARA POR CADENA NACIONAL DE EMISORAS

El Presidente Frei se dirigirá al país hoy miércoles, a las 21.30 horas, por cadena nacional de emisoras, para hacer una exposición ante la opinión pública sobre la labor que le ha correspondido desarrollar durante el primer año de su Gobierno. Desde noviembre del año pasado, el país ha estado informado de las medidas en estudio y en ejecución del Gobierno, lo que ha hecho posible una mejor comprensión de los problemas y, consecuentemente, una colaboración cada vez más creciente para solucionarlos.

POLITICA INTERNACIONAL REFUEZA IMAGEN DEMOCRATICA DE CHILE EN EL MUNDO

Esta política se edifica sobre un pasado prestigioso y se proyecta con decisión y audacia hacia un solo fin: contribuir a que el orden internacional sea justo y pacífico, que determine el enriquecimiento de los países ricos a costa de los pobres; en una palabra, que la comunidad nacional pueda desarrollarse con seguridad, con rapidez, en una América Latina libre, democrática y próspera.— Al considerar lo realizado en este primer año de Gobierno del Presidente Frei, podemos decir, con convicción, con seguridad, que Chile ha

dados testimonio de los principios que inspiran su política fundamental y que ha colocado al servicio de la paz, de la cooperación internacional y del desarrollo, un gran esfuerzo interno y una voluntad decidida exacto es fundamental para concebir y realizar una política eficaz. Esta realidad es también en el mundo internacional que vivimos de una categoría revolucionaria en muchos aspectos e indica un fenómeno indiscutible de inmensa trascendencia especialmente para los países pequeños.

PROCESO DE INTEGRACION. Existe en el mundo de hoy un proceso de integración que avanza con velocidad creciente. En el orden político las Naciones Unidas constituyen un instrumento decisivo para la paz, para la consolidación de la igualdad jurídica de los Estados y para poner en jaque el feudalismo o el imperialismo de los grandes. De allí nuestro total apoyo a las Naciones Unidas y nuestra participación decidida en sus debates y en sus organismos donde los delegados chilenos han dado demostraciones permanentes de independencia de criterio, de espíritu cooperativo, de lealtad a los principios y de pacifismo activo.

Carta Pública de S. E. Por ello, el Presidente de la República escribió una carta pública a cuatro destacados economistas latinoamericanos, pidiéndoles un estudio sobre este tema, quienes contestaron en un documento que ha tenido mucha y honrada repercusión. En busca de consolidar estas ideas, el Presidente habló personalmente con cinco Mandatarios de América Latina en el mes de julio y ha instruido al Ministro de Relaciones para mantenerse en primera línea en el exterior de obtener una acción colectiva en esta dirección.

Integración Económica. El proceso de integración económica es una realidad en el mundo entero. En Europa se trata ya de la comunidad de los seis, como fenómeno excepcional. Las relaciones entre los países socialistas y la comunidad europea son de tal manera intensas que a pesar de la diferente organización de sus economías, y de evidentes diferencias ideológicas dentro de poco y desde el punto de vista económico, se hablará de una sola Europa, con un mercado de varios centenares de millones de consumidores y con una capacidad de desarrollo tecnológico y social jamás vista en la humanidad. Es el mismo fenómeno que se observa en EE. UU. que trabaja en un proceso de integración económica con Canadá, está en la base de la puñanza China. Estamos presenciando el período de los pueblos continentales al declinar de las soberanías absolutas, conjuntamente con el ascenso al bienestar y a la cultura de las grandes mayorías.

Relaciones con Argentina. El esfuerzo realizado en este terreno en el primer semestre de este año respecto a Argentina es digno de destacarse. Las exportaciones de Chile a Argentina, se han aumentado prácticamente al doble, de 31 millones de dólares que lo fueron el año pasado a más de 50 millones de dólares que serán este año, manteniéndose las

mejoras de los que ganan menos. "Es necesario destacar —dijo el Ministro— que mientras haya inflación, cualquier reajuste de salarios, en cuanto a su poder adquisitivo, debe ser un reajuste en función a un período, y no en la fecha en que fueron otorgados. En este caso, se puede adquirir el reajuste en función a un período, cuando no hay inflación, si se puede decir que el valor adquisitivo de un reajuste puede determinarse en la misma fecha en que fue otorgado."

1966 SERA EL...

(De la Pág. 21)

billario escolar y las diversas formas del auxilio escolar no resuelven la totalidad del problema, porque faltan el elemento esencial: el maestro. ¿Cómo obtenerlo? ¿Habrá que esperar años? Entonces la respuesta fue usar métodos similares a los puestos en práctica y ya aprobados en otros países. Formación básica alternando con trabajo en servicio. Así lo aprobó el Consejo Nacional de Educación. Abrimos un concurso a postulantes en posesión de la licencia secundaria. Seleccionamos a 2.600 y los instalamos en las diversas Escuelas Normales del país para recibir una base de formación pedagógica durante 3 meses. Los que tuvieron éxito fueron incorporados al servicio. Tratamos para vacaciones de invierno estos candidatos a maestros volvieron a las Escuelas Normales y seguían así con períodos alternados de formación y trabajo, hasta completar los requerimientos de su educación completa. Agradezco a los Directores y Directores y al profesorado de las Escuelas Normales su esmerada y paciente colaboración.

Mejor Enseñanza. Pero, no basta resolver los problemas cuantitativos de la educación; es también indispensable pensar en cómo mejorar la calidad de la enseñanza. Independientemente del proceso normal de formación de profesores para la enseñanza media y secundaria que está a cargo de las Universidades, ha sido necesario que el Gobierno ponga en práctica una vieja y respetable aspiración del profesorado: el perfeccionamiento sistemático de todo el profesorado en servicio. Aplicaremos al profesorado las normas que hoy día se aplican a todos los profesionales universitarios en todo el mundo. Los profesores serán invitado a residir durante períodos de tres meses en establecimientos apropiados, ya en construcción, en las cercanías de Santiago, donde disfrutarán de toda la tranquilidad y tranquilidad para su propia información científica y pedagógica, bajo la guía de profesores de alta calidad académica. Este plan ha sido objeto de un convenio especial con las Universidades chilenas para asegurar éxito a la calidad del esfuerzo que se va a hacer.

Lo Realizado en un Año. He expuesto, señores auditores, en grandes líneas, los principios básicos de nuestra política internacional. Ella se edifica sobre un pasado prestigioso y se proyecta con decisión y con audacia hacia un solo fin: contribuir a que el orden internacional sea justo y pacífico, que determine el enriquecimiento de los países ricos a costa de los pobres; en una palabra a que la comunidad nacional pueda desarrollarse con seguridad, con rapidez, en una América Latina libre, democrática y próspera.

Reforma Educativa. La reforma del sistema de educación, en sus líneas esenciales, ya ha sido acordada por el Consejo Nacional de Educación, dentro de las atribuciones de la Superintendencia de Educación. Los decretos correspondientes, como asimismo los estudios indispensables para su ejecución, a partir del próximo año, ya están listos. La laboración del proyecto de ley que reestructura los servicios superiores del Ministerio de Educación. Ese proyecto contempla, entre otras disposiciones importantes, las que se refieren a la separación prudente entre funciones ejecutivas y normativas y de planificación, y la descentralización de las resoluciones en los diversos niveles de la jerarquía administrativa, para terminar con el vicio muy antiguo de que parte del personal sufra retraso en sus nombramientos en la cancelación de sus emolumentos. Hemos iniciado el mejoramiento de los Museos. Partimos ya con el Museo de Bellas Artes y con el Museo de Ciencias Naturales. Al mismo tiempo, hemos destinado a un grupo selecto de maestros de los Museos en calidad de guías expertos para las visitas programadas de los escolares. PLANIFICACION ARMONICA. El pueblo ve con claridad que su porvenir depende de su educación, que la educación no es ni un consumo ni una inversión, sino una inversión, la más importante del país. Que esta inversión comprenda tres elementos fundamentales: establecimientos escolares de todo tipo; formación y perfeccionamiento en servicio del personal docente, técnico y administrativo; y equipamiento con material didáctico para que la enseñanza pueda impartirse. Estas tres inversiones forman una unidad que se justifica recíprocamente. Si falta una de ellas en la justa proporción, la inversión se hace desarmónica y por tanto no razonable. Esta concepción de la inversión total orgánica es una decisión que hace posible una política educacional moderna. Antes de terminar deseo expresar que las reformas educacionales que están en marcha tienen los siguientes rasgos fundamentales: Se reafirma vigorosamente el carácter humanista general, incluyendo a la técnica en un proceso de humanización. Será una educación simplificada, racionalizada e integrada. Disponerá de medios claros de orientación oportuna y en este punto quiero advertir que los exámenes del futuro o las pruebas a que serán sometidos los alumnos se tratará de que no sean pruebas neuróticas o positivas sino orientativas y calificativas. Todo hombre, todo ser humano, merece todo el esfuerzo que se le puede hacer para que descubra para qué vive. Tendrá otra característica, dará caminos a caminos educativos, flexibles, variados de especialización adaptada a las necesidades de nuestro tiempo e igualdad verdadera de oportunidades para todos. Esta es la tarea que se está cumpliendo.

In Memoriam.



Mañana 4 de noviembre, se cumplen 19 años del desencanto de la distinguida señora Teresa Polanco de Hurtado. Con este motivo, a las 10 horas, se oficiará una misa en la Capilla del Cementerio General...

Funciones

Señorita Teresa Polanco de Hurtado falleció el día 10 de noviembre de 1946. Sus restos descansan en el Cementerio General, calle Barrión de Manduyán N.º 1849.

Ha dejado de existir nuestro querido esposo, padre y suegro, don GERMÁN JORGÉ AGUIRRE ARGANDOÑA (G. E. P. D.).

Sus funerales se efectuarán hoy en el Cementerio General, a las 17 horas, en la Parroquia de Nuestra Señora de la Paz...

Ha dejado de existir nuestro querido esposo, padre y suegro, don JORGE NUÑEZ MIRANDA (G. E. P. D.).

Sus funerales se efectuarán hoy en el Cementerio General, a las 17 horas, en la Parroquia de Nuestra Señora de la Paz...

Ha fallecido nuestra querida hermana, señora MARTA ZUNIGA DE GONZALEZ (G. E. P. D.).

Sus funerales se efectuarán hoy en el Cementerio General, a las 17 horas, en la Parroquia de Nuestra Señora de la Paz...

Ha fallecido nuestra querida madre, señora TERESA MERA VDA. DE PIZARRO (G. E. P. D.).

Sus funerales se efectuarán hoy en el Cementerio General, a las 17 horas, en la Parroquia de Nuestra Señora de la Paz...

Ha dejado de existir nuestro querido esposo, padre y suegro, don JULIA CARRASCO VDA. DE NORI (G. E. P. D.).

Sus funerales se efectuarán hoy en el Cementerio General, a las 17 horas, en la Parroquia de Nuestra Señora de la Paz...

Expresamos nuestros más sinceros agradecimientos a las personas que nos acompañaron en el funeral de nuestro querido padre y abuelito, don EMILIO ESTEFANIA VILLANUEVA (G. E. P. D.).

Consuelo Estefanía vda. de Verdugo. Adrián U. de Masaya. Abel Tania.

IN MEMORIAM

CARLOS CACERES ARAYA (G. E. P. D.).

Mañana 4 de noviembre, se oficiará una misa, a las 9.30, en la Capilla del Cementerio General, por ser día de su onomástico.

Su madre S. A. de C.

Mañana a las 17 recibirá Frei el saludo de Pobladores y Delegaciones Comunales

Organizaciones populares concurrirán al Palacio de la Moneda para expresar su adhesión al Jefe del Estado

El Presidente Frei recibirá mañana, a las 17 horas, el saludo de delegaciones de todos los sectores metropolitanos y del país, con ocasión de celebrarse el primer aniversario de su investidura presidencial.

Organizaciones de los grupos comunitarios concurrirán al Palacio de la Moneda para expresar su adhesión al Jefe de Estado y a recordar lo que, hace un año, fue la

culminación de una intensa jornada conocida ya en el mundo entero como "La Revolución en Libertad".

Como en las grandes ocasiones que han jalado este primer año de Gobierno, las delegaciones visitantes brindarán al Presidente Frei no sólo su adhesión de leal simpatía a los esfuerzos que realiza el Ejecutivo para alcanzar las metas trazadas durante la campaña, sino que el ambiente de

alborozo con que la ciudadanía conoció los resultados que lo exaltaron al Poder.

De nuevo estarán presentes y junto al Primer Mandatario la dueña de casa, cuya decisión acentuó el triunfo; el empleado, el obrero campesino y el estudiante; el empresario, el profesional y el agricultor; todos los que hicieron posible, hace un año, que el Gobierno tuviera una nueva imagen democrática.

ACLARACION DEL MINISTRO DE SALUD: EL SENADOR JARAMILLO ADOLECE DE LAMENTABLE FALTA DE INFORMACION

El Ministro de Salud, doctor Ramón Valdovinoso, hizo ayer la siguiente declaración, en relación con expresiones antojadizas del senador Jaramillo:

"El Diario Ilustrado" en su edición de hoy 2 de noviembre, publica la intervención que cupo al H. Senador Jaramillo, en el foro televisado que tuvo por objeto enjuiciar el primer año del actual Gobierno.

Después de destacar los aspectos que a juicio del Senador considera positivos entra en la crítica y dice textualmente: "Me parece fundamental destacar el hecho de las muchas promesas que se han formulado y que no siempre han correspondido a proyectos enviados con seriedad al Congreso Nacional, ni mucho menos se han traducido en realidades. Al comenzar este régimen era yo presidente de la Comisión de Salud del Senado, y el Ministro del ramo, tan pronto como llegó al ejercicio de sus altas funciones, nos dijo que mandaría para su conocimiento el proyecto de Medicina Curativa de los empleados. Ha transcurrido un año y aun sigue esperando la llegada de esta iniciativa legal".

Después refiriéndose a la terminación de hospitales, dice que en la zona de su representación hay dos hospitales, uno en Graneros, y otro en Rancaagua, que el gobierno del señor Alessandri entregó cuando ya estaba terminada la obra gruesa y hasta el presente se ha tenido mala suerte. Estos dos hos-

pitales siguen esperando su terminación. De allí que duda de las afirmaciones del señor Ministro".

Es bien sabido que la obra gruesa de una construcción consume menos tiempo que la terminación, especialmente si se trata de hospitales. A esto hay que agregar la habilitación y dotación de planta para que el hospital entre en funciones. Se ha tenido una preocupación preferente en el Ministerio a mi cargo por corregir muchísimos defectos de que adolece la programación de hospitales y se ha tratado de acelerar al máximo la entrada en funciones de nuevos hospitales. Esto parece razonable antes de iniciar nuevas construcciones. Y es así como hasta este momento se han entregado en el año 1965, y en los 3 meses venideros se entregarán otros 13 más y el Consultorio del Hospital Barros Luco.

Ahora bien, cuál es la situación de los Hospitales de Rancaagua y Graneros, que el senador señala? El Hospital de Rancaagua no sólo está terminado sino que está funcionando, faltando sólo el traslado de 2 ó 3 pabellones del viejo hospital. Puede decirse que lo único que falta es la ceremonia de inauguración que puede hacerse en cualquier momento.

Al Hospital de Graneros, le faltan todavía algunas terminaciones y habilitaciones, pero entrará en funciones en dos o tres meses más. El atraso de este hospital, que no es responsabilidad nuestra, se ha debido a dificultades con la Empresa contratista que será desahuciada y el problema alcantarillado de esa población.

Para terminar me permito invitar al señor senador Jaramillo, a visitar el Hospital de Rancaagua, me será muy grato acompañarlo y pedirle en esa oportunidad nuevamente su opinión sobre la veracidad de mis afirmaciones.

Intoxicadas con gas 6 alumnas de Técnica Femenina

Seis alumnas de la Escuela Técnica Femenina N.º 3, Alameda 528, resultaron intoxicadas con gas, cuando se quedó la llave de paso abierta de una estufa que estaba instalada en una de las salas de clase del establecimiento.

El suceso ocurrió a las 10.15 horas de ayer, mientras que uno de los cursos se encontraban en clases a cargo de la Inspectora y profesora, Laura Peña Muñoz.

Cuando estaba funcionando la clase, sintieron náuseas y vómitos, las siguientes estudiantes: María Oliveros Muñoz, de 15 años; María López Gallardo, de la misma edad; Ana Rolando Peñañoza, también de 15; Margarita Grez González, de 16 años; María Urrutia Fernández, de 15; y Aida Aranda Acevedo, de 14. Fueron conducidas a la Posta Central del Asistencia Pública, en dos ambulancias.

Luego de recibir atención médica, fueron enviadas a sus respectivos domicilios.

Ha dejado de existir nuestro querido esposo, padre y suegro, don MARIA MERCEDES GÁLVEZ DE TURIGA (G. E. P. D.).

Sus funerales se efectuarán hoy, en el Cementerio General, a las 17.30 horas.

Ovalado Zúñiga y hijos y familia.

EXPRESION DE GRACIAS

Expresamos nuestros más sinceros agradecimientos a las personas que nos acompañaron en el funeral de nuestro querido padre y abuelito, don

EMILIO ESTEFANIA VILLANUEVA (G. E. P. D.).

Consuelo Estefanía vda. de Verdugo. Adrián U. de Masaya. Abel Tania.

CEMENTERIO GENERAL

Se advierte al público interesado que los nichos situados en las galerías, pabellones y muros de circunvalación que más abajo se indican y que a la fecha están vacíos y que no fueren renovados dentro de los diez días siguientes al primer día de esta publicación, serán desahuciados y los respectivos cadáveres se sepultarán en definitiva en la Fosa Común, sin mayor responsabilidad para el Cementerio, de acuerdo con lo dispuesto en el Art. 16 del Reglamento General de Cementerios (Decreto N.º 421, de 14 de abril de 1932).

NICHOS ADULTOS

GALERIA N.º 6.- N.º 5720, María Hurtado R. GALERIA N.º 9.- N.º 13084, José Flores O. GALERIA N.º 10.- Nos 99, María Ibáñez A.; 475, Josefina Antelo M.

GALERIA N.º 11.- N.º 1567, Honoria Villarroel A. PABELLON N.º 18.- Nos 33, Irene Rojas O.; 51, Clementina Solari C.; 131, Leticia Zúñiga Z. PABELLON N.º 22.- Nos 561, Juan Fayas G.; 607, Rosa Puigjar P.; 630, Roberto Hewstone C.

PABELLON N.º 24.- Nos 21, Herminia Martínez M.; Bernardo Castañeda R.; 115, Manuel Aránguiz R.; 122, Eduardo Cárcamo F.; 168, Amalia Ossandón D.; 169, Ana Nilo I.; 201, Herminia Olea S.; 309, Jacinto González C.

PABELLON N.º 29.- N.º 385, Alvaro Iturrieta V. PABELLON N.º 31.- Nos 5, María López S.; 15, Manuel Campos V.; 199, José Angulo S.; 235, Nicanor Manilla M.; 255, Francisco Herrera B.; 279, Graciela Mora C.; 331, Avelina Quezada F.; 340, Filomena Castro A.; 357, Amador Bustos S.; 361, Germain Rufino Costo; 376, Ercira Pinto H.; 417, Arturo Rojas L.; 429, Albertina San Martín C.; 624, María Hurtado B.; 672, María Grandón A.; 684, Zulma Maturana C.; 698, Ana Rosales M.; 728, Corina Valenzuela P.; 736, Armando Acuña R.; 760, José Gutiérrez V.; 784, María Zavalá C.

PABELLON N.º 32.- Nos 341, Braulio Bastías M.; 640, Roberto Ruz A.; 716, Alfonso Maureira S.; 724, Laura del C. Silva.

SECCION NORTE PIEDRA.- Nos 917, Mercedes Bonilla P.; 1912, Pedro Palacios N.; 2662, Leonor Elzo P.; 2851, Ivora Llano G.

SECCION ORIENTE PIEDRA ADMINISTRACION.- Nos 50, Justino Arespout M.; 1088, Lucy Magaña P.

NICHOS PARVULOS

PABELLON N.º 22.- Nos 45, José Zapata S.; 157, Manuel Silva; 197, Clorinda Quezada.

PABELLON N.º 19. ANEXO.- Nos 15, Ana Soto S.; 22, Miguel Cisternas B.; 25, Anabella Flores Z.; 28, Luis Quiñones P.; 29, Senny Guzmán P.; 30, N.N. Morales E.; 33, René Elmar L.; 35, Samuel Castro R.; 54, N.N. Villegas C.; 59, Nancy Orellana V.; 61, Ana Araya E.

PABELLON N.º 21. ANEXO.- Nos 5, Delia Pérez H.; 23, Armando Silva R.; 26, Walter Blimberg Z.; 33, Claudio Muñoz E.

NOTA.-En conformidad al Decreto N.º 421, de 14 de abril de 1932, esta publicación se hace durante 10 días de cada mes (1º al 10 inclusive), en un solo diario.

SANTIAGO, 1º de noviembre de 1965.

EL DIRECTOR

NINGUNA PARTICIPACION LES CUPO A LAS AUTORIDADES EN INCIDENTES OCURRIDOS EN FUNDO "LOS CRISTALES"

Por el contrario, su actuación, que cuenta con el respaldo del Gobierno, fue en todo momento la de producir una solución dentro de los marcos de la legislación, que permitiera dar satisfacción a las aspiraciones justas de los trabajadores y lograra una mejor explotación del predio.

El Ministerio del Interior entregó ayer la siguiente declaración sobre lo ocurrido en el fundo "Los Cristales", de Curicó:

1 En los últimos días, la opinión pública ha tomado conocimiento a través de la prensa y radio, de distintas versiones acerca de lo ocurrido en el fundo "Los Cristales", ubicado en la provincia de Curicó, frente a todas las cuales el Gobierno quiere puntualizar los hechos substanciales, fijar el alcance de ellos y señalar la participación que ha correspondido a las autoridades.

2 Es conocido que este predio agrícola fue el centro de las actividades políticas de las candidaturas de un mismo movimiento político en una elección extraordinaria que se disputó en esa provincia y en la elección presidencial, ambas en 1964, radicándose en este fundo una acción política intensiva que servía de base de difusión de la tendencia que expresaba a toda la zona convecinada de dicho predio.

3 El fundo en referencia era entonces explotado en arrendamiento por los hermanos Astorga Barriga, cuya identidad política con las candidaturas antes indicadas también es conocida, y su restitución a los propietarios, la Comunidad/Los Propietarios, fue judicialmente decretada en el mes de junio del presente año. Desde luego, tiempo la situación productiva, así como las condiciones sociales existentes en el predio, distaban mucho de ser satisfactorias.

4 El día 27 de octubre los campesinos del fundo "Los Cristales", políticamente presionados, ocuparon por fuerza el fundo e impidieron el acceso a él a sus propietarios.

5 El Intendente de la provincia y otras autoridades del Gobierno intervinieron primero para procurar una solución al problema económico y social existente y luego de planteada la situación descrita, para lograr la normalidad. Estas gestiones no lograron concretarse en un acuerdo, por cuanto la directiva de los campesinos y sus asesores políticos exigieron como condición de arreglo que la Corporación de la Reforma Agraria se comprometiera simultáneamente a la expropiación del fundo. Esta condición fue rechazada y se manifestó a los dirigentes que las expropiaciones que realiza CORA no obedecen presiones ejercidas al margen de la ley, ni menos a ocupación de la tierra por la fuerza, y que el Gobierno sería inflexible para descalificar a los beneficiarios de la Reforma Agraria a los que ocuparon violentamente las tierras.

6 Ante la imposibilidad de lograr una pronta solución de armonía en la obligación de imponer el respeto a las normas que al efecto se dicta. Interior dio instrucciones a normas mínimas de convivencia, el Ministerio del Interior y el Subsecretario de las Fuerzas de Carabineros para que, sin perjuicio de la huelga que mantuvieran los campesinos, repularan en sus dominios a los propietarios del fundo. Esta determinación no sólo estaba dirigida a proteger los derechos de éstos, sino que, muy especialmente, a garantizar el orden en los campos, a fin de realizar el proceso de reforma agraria por la autoridad y de acuerdo con el cumplimiento de estas instrucciones. Carabineros intentaron entrar al predio, siendo agredidos por los campesinos armados, lo que motivó la suspensión momentánea de la acción, para evitar males mayores, mientras se encontraba una solución. De esta agresión resultó lesionado en la cara con escopeta un carabiniero y uno de los trabajadores del fundo recibió una herida a bala en el muslo. Al mismo tiempo, Carabineros procedió a dispersar a grupos de agricultores de los alrededores que habían entrado en el lugar; y el Intendente rechazó la manifestación de protesta que querían organizar.

7 En cumplimiento de estas instrucciones, Carabineros intentó entrar al predio, siendo agredidos por los campesinos armados, lo que motivó la suspensión momentánea de la acción, para evitar males mayores, mientras se encontraba una solución. De esta agresión resultó lesionado en la cara con escopeta un carabiniero y uno de los trabajadores del fundo recibió una herida a bala en el muslo. Al mismo tiempo, Carabineros procedió a dispersar a grupos de agricultores de los alrededores que habían entrado en el lugar; y el Intendente rechazó la manifestación de protesta que querían organizar.

8 Posteriormente y por gestiones realizadas en la Intendencia de la Provincia, con la participación de parlamentarios de la zona, se logró una solución del conflicto, mediante el acuerdo directo entre las partes. En virtud de este acuerdo, los trabajadores del fundo "Los Cristales" hicieron entrega del predio a sus propietarios y pusieron término a la ocupación violenta de él, facultaron al Intendente para designar una persona que se encargara de la explotación del fundo, de acuerdo con las condiciones que se pactaron, y los patronos se obligaron al cumplimiento del convenio suscrito con sus trabajadores ante el Inspector del Trabajo de Curicó y al pago de las sumas adeudadas. Por su parte, el Instituto de Desarrollo Agropecuario proporcionará la asesoría técnica y créditos en semilla, materiales e implementos necesarios para el trabajo de la tierra.

9 Las actuaciones del Intendente de las autoridades y de Carabineros fueron conocidas y respaldadas en todo momento por el Ministro y el Subsecretario del Interior.

10 De la relación anterior, queda en claro: a) Que en el fundo existía una situación anormal en lo que dice relación con la explotación del predio y el cumplimiento de las obligaciones sociales con los campesinos. b) Que las presiones políticas, exorbitadas, específicas e interesadas en los trabajadores de este fundo, determinó el camino violento que se usó para tratar de imponer una determinada solución a los problemas indicados. c) Que ninguna participación de las autoridades en la creación del problema, ni en la incitación directa o indirecta a la violencia y su acción, por el contrario, fue en todo momento la de producir una solución dentro de los marcos de la legislación vigente que permitiera dar satisfacción a las aspiraciones justas de los trabajadores y permitiera una mejor explotación del predio, como la que felizmente se logró por intermedio de la autoridad local.

fán, fue judicialmente decretada en el mes de junio del presente año. Desde luego, tiempo la situación productiva, así como las condiciones sociales existentes en el predio, distaban mucho de ser satisfactorias.

El día 27 de octubre los campesinos del fundo "Los Cristales", políticamente presionados, ocuparon por fuerza el fundo e impidieron el acceso a él a sus propietarios.

El Intendente de la provincia y otras autoridades del Gobierno intervinieron primero para procurar una solución al problema económico y social existente y luego de planteada la situación descrita, para lograr la normalidad. Estas gestiones no lograron concretarse en un acuerdo, por cuanto la directiva de los campesinos y sus asesores políticos exigieron como condición de arreglo que la Corporación de la Reforma Agraria se comprometiera simultáneamente a la expropiación del fundo. Esta condición fue rechazada y se manifestó a los dirigentes que las expropiaciones que realiza CORA no obedecen presiones ejercidas al margen de la ley, ni menos a ocupación de la tierra por la fuerza, y que el Gobierno sería inflexible para descalificar a los beneficiarios de la Reforma Agraria a los que ocuparon violentamente las tierras.

Ante la imposibilidad de lograr una pronta solución de armonía en la obligación de imponer el respeto a las normas que al efecto se dicta. Interior dio instrucciones a normas mínimas de convivencia, el Ministerio del Interior y el Subsecretario de las Fuerzas de Carabineros para que, sin perjuicio de la huelga que mantuvieran los campesinos, repularan en sus dominios a los propietarios del fundo. Esta determinación no sólo estaba dirigida a proteger los derechos de éstos, sino que, muy especialmente, a garantizar el orden en los campos, a fin de realizar el proceso de reforma agraria por la autoridad y de acuerdo con el cumplimiento de estas instrucciones. Carabineros intentaron entrar al predio, siendo agredidos por los campesinos armados, lo que motivó la suspensión momentánea de la acción, para evitar males mayores, mientras se encontraba una solución. De esta agresión resultó lesionado en la cara con escopeta un carabiniero y uno de los trabajadores del fundo recibió una herida a bala en el muslo. Al mismo tiempo, Carabineros procedió a dispersar a grupos de agricultores de los alrededores que habían entrado en el lugar; y el Intendente rechazó la manifestación de protesta que querían organizar.

Posteriormente y por gestiones realizadas en la Intendencia de la Provincia, con la participación de parlamentarios de la zona, se logró una solución del conflicto, mediante el acuerdo directo entre las partes. En virtud de este acuerdo, los trabajadores del fundo "Los Cristales" hicieron entrega del predio a sus propietarios y pusieron término a la ocupación violenta de él, facultaron al Intendente para designar una persona que se encargara de la explotación del fundo, de acuerdo con las condiciones que se pactaron, y los patronos se obligaron al cumplimiento del convenio suscrito con sus trabajadores ante el Inspector del Trabajo de Curicó y al pago de las sumas adeudadas. Por su parte, el Instituto de Desarrollo Agropecuario proporcionará la asesoría técnica y créditos en semilla, materiales e implementos necesarios para el trabajo de la tierra.

Las actuaciones del Intendente de las autoridades y de Carabineros fueron conocidas y respaldadas en todo momento por el Ministro y el Subsecretario del Interior.

De la relación anterior, queda en claro: a) Que en el fundo existía una situación anormal en lo que dice relación con la explotación del predio y el cumplimiento de las obligaciones sociales con los campesinos. b) Que las presiones políticas, exorbitadas, específicas e interesadas en los trabajadores de este fundo, determinó el camino violento que se usó para tratar de imponer una determinada solución a los problemas indicados. c) Que ninguna participación de las autoridades en la creación del problema, ni en la incitación directa o indirecta a la violencia y su acción, por el contrario, fue en todo momento la de producir una solución dentro de los marcos de la legislación vigente que permitiera dar satisfacción a las aspiraciones justas de los trabajadores y permitiera una mejor explotación del predio, como la que felizmente se logró por intermedio de la autoridad local.

Ante la imposibilidad de lograr una pronta solución de armonía en la obligación de imponer el respeto a las normas que al efecto se dicta. Interior dio instrucciones a normas mínimas de convivencia, el Ministerio del Interior y el Subsecretario de las Fuerzas de Carabineros para que, sin perjuicio de la huelga que mantuvieran los campesinos, repularan en sus dominios a los propietarios del fundo. Esta determinación no sólo estaba dirigida a proteger los derechos de éstos, sino que, muy especialmente, a garantizar el orden en los campos, a fin de realizar el proceso de reforma agraria por la autoridad y de acuerdo con el cumplimiento de estas instrucciones. Carabineros intentaron entrar al predio, siendo agredidos por los campesinos armados, lo que motivó la suspensión momentánea de la acción, para evitar males mayores, mientras se encontraba una solución. De esta agresión resultó lesionado en la cara con escopeta un carabiniero y uno de los trabajadores del fundo recibió una herida a bala en el muslo. Al mismo tiempo, Carabineros procedió a dispersar a grupos de agricultores de los alrededores que habían entrado en el lugar; y el Intendente rechazó la manifestación de protesta que querían organizar.

Posteriormente y por gestiones realizadas en la Intendencia de la Provincia, con la participación de parlamentarios de la zona, se logró una solución del conflicto, mediante el acuerdo directo entre las partes. En virtud de este acuerdo, los trabajadores del fundo "Los Cristales" hicieron entrega del predio a sus propietarios y pusieron término a la ocupación violenta de él, facultaron al Intendente para designar una persona que se encargara de la explotación del fundo, de acuerdo con las condiciones que se pactaron, y los patronos se obligaron al cumplimiento del convenio suscrito con sus trabajadores ante el Inspector del Trabajo de Curicó y al pago de las sumas adeudadas. Por su parte, el Instituto de Desarrollo Agropecuario proporcionará la asesoría técnica y créditos en semilla, materiales e implementos necesarios para el trabajo de la tierra.

Las actuaciones del Intendente de las autoridades y de Carabineros fueron conocidas y respaldadas en todo momento por el Ministro y el Subsecretario del Interior.

De la relación anterior, queda en claro: a) Que en el fundo existía una situación anormal en lo que dice relación con la explotación del predio y el cumplimiento de las obligaciones sociales con los campesinos. b) Que las presiones políticas, exorbitadas, específicas e interesadas en los trabajadores de este fundo, determinó el camino violento que se usó para tratar de imponer una determinada solución a los problemas indicados. c) Que ninguna participación de las autoridades en la creación del problema, ni en la incitación directa o indirecta a la violencia y su acción, por el contrario, fue en todo momento la de producir una solución dentro de los marcos de la legislación vigente que permitiera dar satisfacción a las aspiraciones justas de los trabajadores y permitiera una mejor explotación del predio, como la que felizmente se logró por intermedio de la autoridad local.

Ante la imposibilidad de lograr una pronta solución de armonía en la obligación de imponer el respeto a las normas que al efecto se dicta. Interior dio instrucciones a normas mínimas de convivencia, el Ministerio del Interior y el Subsecretario de las Fuerzas de Carabineros para que, sin perjuicio de la huelga que mantuvieran los campesinos, repularan en sus dominios a los propietarios del fundo. Esta determinación no sólo estaba dirigida a proteger los derechos de éstos, sino que, muy especialmente, a garantizar el orden en los campos, a fin de realizar el proceso de reforma agraria por la autoridad y de acuerdo con el cumplimiento de estas instrucciones. Carabineros intentaron entrar al predio, siendo agredidos por los campesinos armados, lo que motivó la suspensión momentánea de la acción, para evitar males mayores, mientras se encontraba una solución. De esta agresión resultó lesionado en la cara con escopeta un carabiniero y uno de los trabajadores del fundo recibió una herida a bala en el muslo. Al mismo tiempo, Carabineros procedió a dispersar a grupos de agricultores de los alrededores que habían entrado en el lugar; y el Intendente rechazó la manifestación de protesta que querían organizar.

Posteriormente y por gestiones realizadas en la Intendencia de la Provincia, con la participación de parlamentarios de la zona, se logró una solución del conflicto, mediante el acuerdo directo entre las partes. En virtud de este acuerdo, los trabajadores del fundo "Los Cristales" hicieron entrega del predio a sus propietarios y pusieron término a la ocupación violenta de él, facultaron al Intendente para designar una persona que se encargara de la explotación del fundo, de acuerdo con las condiciones que se pactaron, y los patronos se obligaron al cumplimiento del convenio suscrito con sus trabajadores ante el Inspector del Trabajo de Curicó y al pago de las sumas adeudadas. Por su parte, el Instituto de Desarrollo Agropecuario proporcionará la asesoría técnica y créditos en semilla, materiales e implementos necesarios para el trabajo de la tierra.

En la actualidad, se han realizado trabajos de saneamiento y se ha mejorado la infraestructura del predio, lo que permitirá una explotación más eficiente y productiva. Los propietarios del fundo se comprometen a mantener las condiciones de armonía y justicia social que se pactaron, y a cumplir con las obligaciones sociales con los campesinos. El Gobierno continuará brindando su apoyo y asesoría técnica y económica para el desarrollo del fundo y el bienestar de sus habitantes.

En la actualidad, se han realizado trabajos de saneamiento y se ha mejorado la infraestructura del predio, lo que permitirá una explotación más eficiente y productiva. Los propietarios del fundo se comprometen a mantener las condiciones de armonía y justicia social que se pactaron, y a cumplir con las obligaciones sociales con los campesinos. El Gobierno continuará brindando su apoyo y asesoría técnica y económica para el desarrollo del fundo y el bienestar de sus habitantes.

En la actualidad, se han realizado trabajos de saneamiento y se ha mejorado la infraestructura del predio, lo que permitirá una explotación más eficiente y productiva. Los propietarios del fundo se comprometen a mantener las condiciones de armonía y justicia social que se pactaron, y a cumplir con las obligaciones sociales con los campesinos. El Gobierno continuará brindando su apoyo y asesoría técnica y económica para el desarrollo del fundo y el bienestar de sus habitantes.

En la actualidad, se han realizado trabajos de saneamiento y se ha mejorado la infraestructura del predio, lo que permitirá una explotación más eficiente y productiva. Los propietarios del fundo se comprometen a mantener las condiciones de armonía y justicia social que se pactaron, y a cumplir con las obligaciones sociales con los campesinos. El Gobierno continuará brindando su apoyo y asesoría técnica y económica para el desarrollo del fundo y el bienestar de sus habitantes.

En la actualidad, se han realizado trabajos de saneamiento y se ha mejorado la infraestructura del predio, lo que permitirá una explotación más eficiente y productiva. Los propietarios del fundo se comprometen a mantener las condiciones de armonía y justicia social que se pactaron, y a cumplir con las obligaciones sociales con los campesinos. El Gobierno continuará brindando su apoyo y asesoría técnica y económica para el desarrollo del fundo y el bienestar de sus habitantes.

En la actualidad, se han realizado trabajos de saneamiento y se ha mejorado la infraestructura del predio, lo que permitirá una explotación más eficiente y productiva. Los propietarios del fundo se comprometen a mantener las condiciones de armonía y justicia social que se pactaron, y a cumplir con las obligaciones sociales con los campesinos. El Gobierno continuará brindando su apoyo y asesoría técnica y económica para el desarrollo del fundo y el bienestar de sus habitantes.

En la actualidad, se han realizado trabajos de saneamiento y se ha mejorado la infraestructura del predio, lo que permitirá una explotación más eficiente y productiva. Los propietarios del fundo se comprometen a mantener las condiciones de armonía y justicia social que se pactaron, y a cumplir con las obligaciones sociales con los campesinos. El Gobierno continuará brindando su apoyo y asesoría técnica y económica para el desarrollo del fundo y el bienestar de sus habitantes.

En la actualidad, se han realizado trabajos de saneamiento y se ha mejorado la infraestructura del predio, lo que permitirá una explotación más eficiente y productiva. Los propietarios del fundo se comprometen a mantener las condiciones de armonía y justicia social que se pactaron, y a cumplir con las obligaciones sociales con los campesinos. El Gobierno continuará brindando su apoyo y asesoría técnica y económica para el desarrollo del fundo y el bienestar de sus habitantes.

En la actualidad, se han realizado trabajos de saneamiento y se ha mejorado la infraestructura del predio, lo que permitirá una explotación más eficiente y productiva. Los propietarios del fundo se comprometen a mantener las condiciones de armonía y justicia social que se pactaron, y a cumplir con las obligaciones sociales con los campesinos. El Gobierno continuará brindando su apoyo y asesoría técnica y económica para el desarrollo del fundo y el bienestar de sus habitantes.

En la actualidad, se han realizado trabajos de saneamiento y se ha mejorado la infraestructura del predio, lo que permitirá una explotación más eficiente y productiva. Los propietarios del fundo se comprometen a mantener las condiciones de armonía y justicia social que se pactaron, y a cumplir con las obligaciones sociales con los campesinos. El Gobierno continuará brindando su apoyo y asesoría técnica y económica para el desarrollo del fundo y el bienestar de sus habitantes.

En la actualidad, se han realizado trabajos de saneamiento y se ha mejorado la infraestructura del predio, lo que permitirá una explotación más eficiente y productiva. Los propietarios del fundo se comprometen a mantener las condiciones de armonía y justicia social que se pactaron, y a cumplir con las obligaciones sociales con los campesinos. El Gobierno continuará brindando su apoyo y asesoría técnica y económica para el desarrollo del fundo y el bienestar de sus habitantes.

En la actualidad, se han realizado trabajos de saneamiento y se ha mejorado la infraestructura del predio, lo que permitirá una explotación más eficiente y productiva. Los propietarios del fundo se comprometen a mantener las condiciones de armonía y justicia social que se pactaron, y a cumplir con las obligaciones sociales con los campesinos. El Gobierno continuará brindando su apoyo y asesoría técnica y económica para el desarrollo del fundo y el bienestar de sus habitantes.

En la actualidad, se han realizado trabajos de saneamiento y se ha mejorado la infraestructura del predio, lo que permitirá una explotación más eficiente y productiva. Los propietarios del fundo se comprometen a mantener las condiciones de armonía y justicia social que se pactaron, y a cumplir con las obligaciones sociales con los campesinos. El Gobierno continuará brindando su apoyo y asesoría técnica y económica para el desarrollo del fundo y el bienestar de sus habitantes.

25 años de la Antinacional celebrados en los colegios de todo Chile. En la totalidad de escuelas y liceos del país se prepararon actos que para adherir a las celebraciones del centenario del Decreto N.º 116, el 6 de noviembre de 1940, los límites del movimiento antinacional. Con la participación de los señores Millas, en sus respectivos Directorios, se refuerza un ofrecimiento de las instrucciones que en tal sentido se han dado a los maestros de enseñanza primaria y secundaria para que realicen actividades que den importancia al territorio nacional y al trascendente tradado de la época de la Campaña general de Chile.

El sector responsable de la actividad de los campesinos que trabajan en el campo, a fin de realizar el proceso de reforma agraria por la autoridad y de acuerdo con el cumplimiento de estas instrucciones. Carabineros intentaron entrar al predio, siendo agredidos por los campesinos armados, lo que motivó la suspensión momentánea de la acción, para evitar males mayores, mientras se encontraba una solución. De esta agresión resultó lesionado en la cara con escopeta un carabiniero y uno de los trabajadores del fundo recibió una herida a bala en el muslo. Al mismo tiempo, Carabineros procedió a dispersar a grupos de agricultores de los alrededores que habían entrado en el lugar; y el Intendente rechazó la manifestación de protesta que querían organizar.

En la actualidad, se han realizado trabajos de saneamiento y se ha mejorado la infraestructura del predio, lo que permitirá una explotación más eficiente y productiva. Los propietarios del fundo se comprometen a mantener las condiciones de armonía y justicia social que se pactaron, y a cumplir con las obligaciones sociales con los campesinos. El Gobierno continuará brindando su apoyo y asesoría técnica y económica para el desarrollo del fundo y el bienestar de sus habitantes.

En la actualidad, se han realizado trabajos de saneamiento y se ha mejorado la infraestructura del predio, lo que permitirá una explotación más eficiente y productiva. Los propietarios del fundo se comprometen a mantener las condiciones de armonía y justicia social que se pactaron, y a cumplir con las obligaciones sociales con los campesinos. El Gobierno continuará brindando su apoyo y asesoría técnica y económica para el desarrollo del fundo y el bienestar de sus habitantes.

En la actualidad, se han realizado trabajos de saneamiento y se ha mejorado la infraestructura del predio, lo que permitirá una explotación más eficiente y productiva. Los propietarios del fundo se comprometen a mantener las condiciones de armonía y justicia social que se pactaron, y a cumplir con las obligaciones sociales con los campesinos. El Gobierno continuará brindando su apoyo y asesoría técnica y económica para el desarrollo del fundo y el bienestar de sus habitantes.

En la actualidad, se han realizado trabajos de saneamiento y se ha mejorado la infraestructura del predio, lo que permitirá una explotación más eficiente y productiva. Los propietarios del fundo se comprometen a mantener las condiciones de armonía y justicia social que se pactaron, y a cumplir con las obligaciones sociales con los campesinos. El Gobierno continuará brindando su apoyo y asesoría técnica y económica para el desarrollo del fundo y el bienestar de sus habitantes.

En la actualidad, se han realizado trabajos de saneamiento y se ha mejorado la infraestructura del predio, lo que permitirá una explotación más eficiente y productiva. Los propietarios del fundo se comprometen a mantener las condiciones de armonía y justicia social que se pactaron, y a cumplir con las obligaciones sociales con los campesinos. El Gobierno continuará brindando su apoyo y asesoría técnica y económica para el desarrollo del fundo y el bienestar de sus habitantes.

HUELGA DEL COBRE CAUSA MAS DE 20 MILLONES DE DOLARES EN PERDIDAS EN SOLO OCHO DIAS

Dirigentes de la Confederación piensan prolongar este movimiento por más de 40 días.— Alejandro Rodríguez ha manifestado que mantendrá la huelga hasta que los Convenios sean ley de la República, trámite que demorará más de treinta días.— Clara posición del Ministro William Thayer

Si los dirigentes de la Confederación Nacional de Trabajadores mantienen su criterio de proseguir con el paro ilegal en la Gran Minería, este problema se va a prolongar por más de 30 días. Esta es la opinión del Ministro del Trabajo, William Thayer, luego de ser consultado por los periodistas, acerca de este problema.

El Ministro reiteró sus declaraciones anteriores en definir este movimiento como un problema político. Palabras textuales del presidente de la CTC, en "El Siglo", así lo confirman. Cabe destacar, dijo este Secretario de Estado, que los Convenios han sido motivo de amplio debate en el Congreso, y la opinión pública, tuvo la oportunidad de pronunciarse indirectamente, al dar un Parlamento al actual Gobierno, volcando sus mayorías en su favor. Hay que recordar que esa campaña se hizo en base a ese punto de vista, por lo menos por parte de la oposición, que tomó el problema de los Convenios como un arma de lucha contra el Gobierno. Todos conocen el pro-

nunciamento ciudadano. En cuanto a los puntos que los gremios plantearon, tales como nivelación de gratificaciones entre obreros y empleados en base a un 25% del total ganado, y derecho de petición, estos ya fueron superados, terminándose con ello, la motivación del paro.

QUANTIOSAS PERDIDAS
Luego el Ministro dio a conocer las cifras de las pérdidas que la huelga política del cobre está produciendo. Los datos corresponden a los primeros ocho días de paralización: Se han dejado de producir 28 millones 192 mil libras de cobre; pérdidas por venta del producto, 11 millones de dólares; por divisas, 7 millones 208 mil dólares; por tributos en beneficio del país, 3 millones 892 mil dólares; pérdida de los obreros y empleados por remuneraciones, más de 3 millones de escudos.

RESPONDE A ACUSACIONES
Frente a acusaciones de dirigentes gremiales socialistas respecto de sus actitudes como abogado de los gremios del cobre y hoy como Ministro, William Thayer expresó: "No hay en mi actuación ninguna inconsecuencia. Por el contrario, hay una absoluta y lógica consecuencia. Mi norma como abogado de la Confederación, fue luchar por terminar con las discriminaciones que había en el Estatuto de los Trabajadores del Cobre. Muchos beneficios logró la Confederación con mis servicios, prestados leal y honestamente. Siempre he tenido el mismo criterio social, ayer como abogado, hoy como Ministro. Defendí con honestidad los conflictos de la Confederación. Ahora como Ministro, debo hacer por todos los trabajadores del país, lo que hace como abogado para la Confederación. Principio para la clase asalariada un mejoramiento en su participa-

ción de la Renta Nacional, un mejoramiento en sus niveles de vida. No busco mejorar a grupos al precio de que otros bajen sus actuales condiciones", agregó.

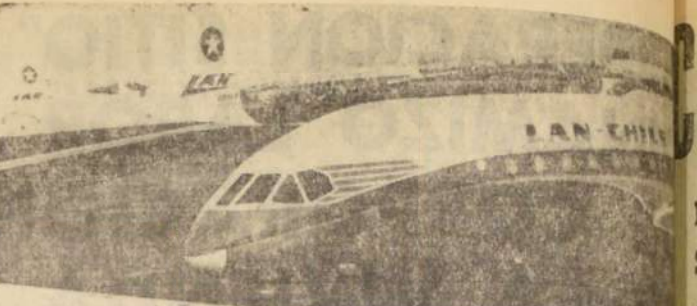

La huelga de los operarios de la Maestranza LAN-Chile ha significado enormes pérdidas para la economía nacional al encontrarse totalmente paralizados los aparatos Los Cerrillos. EN EL GRABADO, un grupo de aviones estacionados en el mayor puerto de Santiago.

Ministerio del Interior estudiará posibilidad de desestimación de querrela contra EE. de LAN

"Corresponde al Ministerio del Interior; continuar o desestimar la querrela entablada en contra de los funcionarios de LAN, a raíz del paro declarado por los operarios de la Maestranza Cerrillos", declaró ayer el Subsecretario de Transportes, Sergio Saldivia, al referirse al conflicto suscitado en dicha Empresa, que ha provocado la paralización total de los vuelos, dentro y fuera del país.

El Subsecretario se refirió, además, a las gestiones de desestimación que realiza el ex piloto de LAN, Jorge Verdugo, entre los personales, en huelga y la Vicepresidencia. Al respecto, señaló que Campaña daría respuesta en breves días al memorándum sobre peticiones económicas que le fuera entregado recientemente por este mediador.

Refiriéndose específicamente a la desestimación de la querrela, expresó que tal resolución escapa de las atribuciones del Vicepresidente Eric Campaña.

Por otra parte, dirigentes de los operarios de la Maestranza de LAN informaron ayer acerca de la entrega de una carta al Vicepresidente de la Empresa Eric Campaña, en la que solicitan el desestimiento del Gobierno de las querrelas entabladas en contra de 11 funcionarios a raíz del paro sorpresivo e ilegal

decretado por esos obreros y mecánicos.

La nota se hizo llegar a la Vicepresidencia de LAN a través del mediador oficioso Jorge Verdugo. En ella hacen presente que en caso de aceptar el Gobierno esta petición, el personal se reintegraría a sus labores en forma normal, desde mañana miércoles.

Además solicitan las garantías necesarias por parte de los ejecutivos de LAN para que no se tomen represalias posteriores en contra del personal.

La directiva de los mecánicos celebró en la tarde de ayer nuevas reuniones para conocer la posición del Gobierno con respecto a estos planteamientos.

Por otra parte, se informó que el Ministro en Visita Remigio Retamal, no se había constituido en la mañana de ayer en el Tribunal para iniciar el sumario correspondiente.

PRINCIPIO DE ACUERDO HUBO A MEDIANOCHE
Pasada la cero hora terminó la reunión de las partes con el mediador oficioso Jorge Verdugo, en la Vicepresidencia de la LAN. Los obreros fueron informados por Erick Schmale, su abogado representante,

que había un buen progreso de solución del conflicto; pero en todo caso, se decidió por la parte de los obreros y mecánicos de la Maestranza que la sesión que sostendrán mañana a las 10 de mañana en el local ETCE,

que había un buen progreso de solución del conflicto; pero en todo caso, se decidió por la parte de los obreros y mecánicos de la Maestranza que la sesión que sostendrán mañana a las 10 de mañana en el local ETCE,

que había un buen progreso de solución del conflicto; pero en todo caso, se decidió por la parte de los obreros y mecánicos de la Maestranza que la sesión que sostendrán mañana a las 10 de mañana en el local ETCE,

que había un buen progreso de solución del conflicto; pero en todo caso, se decidió por la parte de los obreros y mecánicos de la Maestranza que la sesión que sostendrán mañana a las 10 de mañana en el local ETCE,

que había un buen progreso de solución del conflicto; pero en todo caso, se decidió por la parte de los obreros y mecánicos de la Maestranza que la sesión que sostendrán mañana a las 10 de mañana en el local ETCE,

que había un buen progreso de solución del conflicto; pero en todo caso, se decidió por la parte de los obreros y mecánicos de la Maestranza que la sesión que sostendrán mañana a las 10 de mañana en el local ETCE,

que había un buen progreso de solución del conflicto; pero en todo caso, se decidió por la parte de los obreros y mecánicos de la Maestranza que la sesión que sostendrán mañana a las 10 de mañana en el local ETCE,

que había un buen progreso de solución del conflicto; pero en todo caso, se decidió por la parte de los obreros y mecánicos de la Maestranza que la sesión que sostendrán mañana a las 10 de mañana en el local ETCE,

que había un buen progreso de solución del conflicto; pero en todo caso, se decidió por la parte de los obreros y mecánicos de la Maestranza que la sesión que sostendrán mañana a las 10 de mañana en el local ETCE,

que había un buen progreso de solución del conflicto; pero en todo caso, se decidió por la parte de los obreros y mecánicos de la Maestranza que la sesión que sostendrán mañana a las 10 de mañana en el local ETCE,

que había un buen progreso de solución del conflicto; pero en todo caso, se decidió por la parte de los obreros y mecánicos de la Maestranza que la sesión que sostendrán mañana a las 10 de mañana en el local ETCE,

300 OBREROS FERROVIARIOS HICIERON EFECTIVO AYER PARO DE ADVERTENCIA

A las siete de la mañana hicieron efectivo un paro 300 mecánicos de la Maestranza San Eugenio de los Ferrocarriles del Estado, para reiterar su protesta por el veto del Ejecutivo a la Ley que los declara empleados particulares.

Sin embargo, la Maestranza de San Bernardo no se plegó al movimiento, pero acordaron concurrir a una asamblea que se realizará en la tarde de ayer con asistencia de parlamentarios de diversos partidos políticos, con el objeto de tratar el mismo problema.

El paro en San Eugenio fue por 24 horas y no afectó el movimiento de trenes. Por otra parte, el Subsecretario de Transportes, Sergio Saldivia, informó—al referirse a este conflicto— que uno de los motivos dados por los trabajadores para realizar el paro relacionado con el despido de ocho obreros, no eran valederos, puesto que la medida la adoptó la Empresa en justicia.

EL GOBIERNO REPUDIA ATAQUES AL CUERPO DE CARABINEROS Y A SU GENERAL DIRECTOR

COMUNICACION ENVIO EL SUBSECRETARIO DEL INTERIOR, JUAN HAMILTON, AL JEFE DE LA INSTITUCION, GENERAL VICENTE HUERTA CELIS

Con ocasión de la incidencia supeada entre Carabineros y un vespertino tabloide, el Supremo Gobierno dio a conocer su apoyo a la entidad policial en la persona del general director Vicente Huerta Celis, por intermedio del Subsecretario del Ministerio del Interior, Juan Hamilton.

El texto de la comunicación enviada por el Subsecretario de Estado al general Huerta, es el siguiente: "Señor Vicente Huerta Celis, general director de Carabineros. Presente.

Distinguido general director: Durante los últimos días el Cuerpo de Carabineros ha sido objeto de una serie de locuciones e injurias ataqués en la persona de su general director. Con el vano propósito de desacreditar al Gobierno, un diario vespertino ha pretendido elodiar el bien ganado prestigio de esa Institución mediante afirmaciones tendenciosas que no resisten al más leve análisis. Quienes así proceden se amparan en la imposibilidad que asiste al jefe de un Cuerpo Policial eminentemente disciplinado para entrar en un debate polem-

ístico de ribetes políticos y, también, en el sentido del honor de los que siendo objeto de una campaña de maledicencia con publicidad, no pueden descender a los niveles de sus atacantes, para recoger y dar respuesta a cada una de las injurias que lanzan en su contra.

Independientemente del hecho de que el periodista responsable de las informaciones policiales del diario aludido haya rechazado ser el autor de tan criticables procedimientos, lo que permitió sanjar el conflicto suscitado en el Departamento de Relaciones Públicas de Carabineros con los reporteros del sector, el Gobierno desea hacer presente al señor general director y, por su intermedio, a todo el Cuerpo de Carabineros su más absoluto respaldo y su condenación a los ataques en contra de los jefes de esa institución que constituye un orgullo para el país.

Conjuntamente con esta expresión del pensamiento del Gobierno, reciba Ud., señor general director, la manifestación de mi personal aprecio y consideración.— JUAN HAMILTON D., Subsecretario del Interior."

La Cancillería dio respuesta a nota sobre supuesto incidente fronterizo

En entrevista sostenida con Embajador Orgaz, se expresó que el problema sería abordado con el mismo espíritu que selló amistad chileno-argentina en Mendoza

La Cancillería chilena dio ayer respuesta a una nota del Gobierno del Presidente Illia, en relación a supuestos incidentes que se habrían producido en la zona fronteriza de Laguna del Desierto, manifestando no conocer aún la realidad de los hechos, pero anticipando que el Gobierno hará todo lo que esté de su parte, para que nada enturbie el espíritu de amistad que ama a ambas naciones.

Refiriéndose a las informaciones difundidas por el diario "La Nación" de Buenos Aires, en la que se señala que carabineros chilenos habrían penetrado en territorio argentino en la provincia de Santa Cruz, el Ministro subrogante de Relaciones Exteriores, Pedro J. Rodríguez informó ayer a los periodistas, que efectivamente había recibido una nota del Embajador Alfredo Orgaz el día lunes de la noche, informando sobre los sucesos que a juicio de

ese Gobierno, estarían lesionando su soberanía. Dijo el Ministro Rodríguez que no se trató de una nota de protesta, ya que sus términos fueron extremadamente cordiales.

El Canciller mandó a llamar a su despacho al Embajador Orgaz para entregar la respuesta chilena.

Señaló Pedro J. Rodríguez que aún no ha podido formarse un panorama claro sobre los hechos, ya que la distancia y las dificultades del terreno han impedido a las autoridades chilenas llegar hasta el lugar. Añadió sin embargo, que el problema se conducirá con el mismo espíritu que selló la amistad chileno-argentina en Mendoza.

Al consultarse sobre la supuesta movilización de fuerzas armadas argentinas a la región fronteriza, expresó no tener conocimiento, pero que evidentemente algunos órganos informativos habían estado exagerando los hechos.

que hasta el momento no ha habido modificación a la idea inicial de concurrir.

Ayer se entrevistó con Alvaro Droguett, el Embajador del Brasil, Fernando Ramos de Almeida, quien le manifestó que su Gobierno su consideraba que hubiera motivos valederos para que la Conferencia sea postergada.

Ordenaron clausura de 58 negocios por especular con los consumidores

ENTRE ESTOS FIGURAN 14 CARNICERIAS.— UNA DE ELLAS COBRABA DOBLE DEL PRECIO FIJADO POR EL KILO DE POSTA

Resoluciones de clausuras que afectan a 58 infractores fueron cursadas en el día de ayer. De ese total, 14 corresponden a carnicerías, a las que se agregan, en el rubro de Comercio, 22 de comerciantes que cobraban precios superiores a los oficiales o expendiendo carne en días en los que hay prohibición de hacerlo.

Una de esas carnicerías, ubicada en el Mercado Central, Pto. Puerto N.º 816, será clausurada por veinte días por recargar ilegalmente el precio de la posta en más de un ciento por ciento.

CARNICERIAS: Lastarria 186, de Sue; Pedro Erceg, seis días; Mercado Central, Pto. 816 de Inés Hidalgo y Cia., veinte días; Diego Silva 1672 de Claudia Sepúlveda, veinte días; Gandarillas 1701, de Población Nogueles de Rodolfo Yáñez, veinte días; Manuel Montt 2107 de Luis Zaccarín, veinte días; Av. Los Pingüinos 4028 de José Hernández, quince días; Loreto 75, de Enrique Jerez, diez días; Victoria 709 de Rafael Antonio, tres días; Huérfanos 2899 de José Manuel Estudillo, tres días; Los Muermos 205 de José Mercedes Ramos, veinte días; Tarapacá 1024 de Guillermo Solari, veinte días; Tenderini 44 de Elena Gattas, veinte días; Yancagua 0215 de Juan Basic, diez días; Avda. Einstein 297 de Braulo Moraga, veinte días. **VERDULERIA - FRUTERIA:** Eludoro Yáñez 1083 de Hernán Vázquez, dos días; Alejandro Chadwick y Oscar Avila, 3 días; Eyzaguirre 834, de Luis Castillo, diez días. **ALMACENES:** Larrain 5941, de María Genta, dos días; Chacabuco 51 de Petre y Salazar, dos días; Av. España 2941, de Adriana Vega, ocho días; Hnos. Eyzaguirre 1449 de Carmen Cabrera, ocho días; Providencia 349 de Hernán Alder, cinco días; Carmen 1401 de Mario Barreira, cinco días; Gandarillas 321 de Manuel Salazar, diez días; Capitán Gálvez 4415 de Ofelia Reyes, cinco días; Av. Matucana 773 de Lipa Alder y Cia., cinco días. **FABRICA DE CECINAS:** Entre Ríos 1831 de Winter y Cia. Ltda., cuatro días. **AVES Y HUEVOS:** Mercado Central 168 de Antonio González, ocho días; Providencia 2696 de Producciones Avelos S. A. Avesta". **PUESTOS VARIOS:** Avda. O'Higgins 3473 de Berta Flo-

res, tres días; Ejército 42 de José Córdano, cinco días; Washington 1393, de Bernardo Soto, siete días; Toro Mazotte 31 de Rosa Yañez, tres días; ARAUCOS - PROVIDENCIAS: Larrain 10, de Mercedes Correa, dos días. **DEPOSITO DE LICORES:** García 585 de Leticia Céspedes, cinco días. **PANADERIAS:** Infante 501, de Enrique Martínez, tres días; Bernardo de Magallanes 978 de Carmen Pérez, cinco días; Av. Bursata 585 de Sánchez Caride, dos días; El Aguilucho 3420, de Luis Villablanca, ocho días; Robles 494 de Elias González, tres días; Av. Apoquindo

2869 de Amadeo Alvarez, cinco días; Irarrázabal 2801 de Amable Castaño, cinco días; Sta. Genevieve, 1138 de Emilio Aroza, cinco días; Infante 501 de Enrique Pérez, cinco días. **PUESTOS:** Fernández Argüello 10, de Juan Fuchs, seis días; La Unión 420 de José Borda, tres días; Estados Unidos 1131 de Astismilio de la Cuesta, cinco días; Apuente 1398 de Manuel de los Ríos, seis días; Av. Pottier, 3342 de Soc. Molinos por el Mar, una día; J. B. y J. por Infante 942 de Carmen Pérez, dos días; Augusto B. Sarmiento 139 de Blanca Schroeder, cinco días.

REUNION DE JEFES ZONALES SERVICIO DE SEGURO SOCIAL
A las 15.30 horas de hoy se iniciará un ciclo de jornadas de estudios convocadas por la Dirección General del Servicio de Seguro Social, a la cual asistirán los ejecutivos de los distintos Departamentos de esta Institución y los Jefes de las 11 Sedes Zonales que cubren las provincias de todo el país.

Nuevo Gerente de J. Walter Thompson Chilena S. A.
El señor Julián J. Morrison fue nombrado hoy Gerente de la prestigiosa Agencia de Publicidad J. Walter Thompson Chilena S. A. C.



Señor Julián J. Morrison

Anglo-chileno, nacido en Rugby, Inglaterra. Se educó en el Radley College.

Después de un breve período de entrenamiento en estudios de mercado con la firma Attwood Statistics Ltd., vino a Chile y entró a J. Walter Thompson en mayo de 1958. En el año 1961 ocupó el cargo de Gerente de Publicidad y de Promoción de Ventas en la Ford Motor Company de Santiago. Antes de volver a J. Walter Thomp-

SUCESION SANTIAGO MONTENEGRO

ACANALADO R.P.O. AMERICANO
ACANALADO EN V
DISEÑADO PARA CORTINAS METÁLICAS
ONDA STANDARD
C.P. MATUCANA 551-TELÉFONO 95761

BARRACA DE FIERRO

Piñachas Galvanizadas, Acanaladas, y Lisas — Canales Bajada — Caballetes — Correderas para Cortinas Metálicas

Sucesion Santiago Montenegro
MATUCANA 551 - CASILLA 393 - FONO 95767

HOMENAJE A S. E. DON EDUARDO FREI MONTALVA EN EL PRIMER ANIVERSARIO DE SU GOBIERNO

CORONA CALIDAD SUPERIOR
FABRICADA DE FRUTA FRESCA DE LA TEMPORADA

MERMELADAS CORONA

HEUMANN HNOS. LTDA.

Homenaje a S. E. el Presidente de Chile, en el Primer Aniversario de su brillante Gobierno.

Autorizada por S.N.S. N.º Zona Sur, desde el 1.º de Agosto de 1965, hasta el 30 de Enero de 1966.

A LOS compradores de Parcelas Forestales Cholguán - Fondos "Charrúa" y "El Manzanito"

Debido a la destrucción sufrida por estos bosques con los temporales de agosto, es de extrema urgencia proceder a la explotación de ellos.

Para conocer de las proposiciones que hay a este respecto, acercárense dirigirse a:

TEATINOS N.º 371 - 5.º piso, SANTIAGO
ALMTE. SENEORE N.º 48 - 4.º piso, VALPARAISO
ANGOL N.º 493, CONCEPCION

A PETICION DE LA OFICINA COORDINADORA DE LA COMISION MINISTERIAL

Cia. Manufacturera de Papeles y Cartones S. A.

Congreso Despachó Totalmente el Proyecto del Cobre

La Cámara no insistió en el rechazo de las modificaciones introducidas por el Senado. Será comunicado al Presidente de la República para su promulgación o veto. Aprobado en primer trámite proyecto que concede franquicias aduaneras para la internación de chasis para la locomoción colectiva particular.

Ayer quedó totalmente despachado por el Congreso el proyecto del cobre, considerado la principal iniciativa del Gobierno y primer paso hacia la realización de sus grandes planes. La Cámara de Diputados lo despachó ayer en su último trámite constitucional, no insistiendo en el rechazo de los cuatro artículos que el Senado, a su vez, había resuelto insistir en el trámite anterior. En esta forma, el proyecto ha quedado en condiciones de ser comunicado al Presidente de la República para su promulgación o veto.

Con la decisión de la Cámara, queda suprimido el artículo 3º de la Ley 11.823, acta del Cobre, que facultaba al Presidente de la República para convenir con las empresas productoras una amortización especial para las nuevas inversiones que efectúan.

MODIFICACIONES

Con la decisión de la Cámara, queda suprimido el artículo 3º de la Ley 11.823, acta del Cobre, que facultaba al Presidente de la República para convenir con las empresas productoras una amortización especial para las nuevas inversiones que efectúan.

templar la sustitución de las obligaciones legales relacionadas con las que se establezcan en convenios especiales con las empresas por las cuales se comprometen a proporcionar ciertos beneficios a los trabajadores.

Asimismo, se deroga el inciso segundo del artículo 14 y el artículo 15 del decreto 313, de 15 de mayo de 1956, sobre Estatuto de los Trabajadores del Cobre.

El inciso segundo señala que no podrá plantearse conflictos del Trabajo sobre materias ajenas a los contratos entre las partes ni sobre cuestiones relacionadas con la administración de las empresas ni sobre puntos solucionados por las leyes y reglamentos vigentes.

Por su parte, el artículo 15, establece que las empresas o

los trabajadores podrán incluir en los plegos de peticiones demandas referentes a condiciones esenciales de vida o bienestar en los campamentos, a fin de que sean estudiadas por la Junta en caso que no fueren aceptadas por la otra parte. Si la Junta estimare que dichos puntos son equitativos, procederá a recomendar su aceptación a la parte respectiva. Estas demandas no formarán parte del conflicto colectivo y deberán incluirse por separado en el plego.

PARTICIPACION DE UTILIDADES

Finalmente, se sustituye el artículo 47 del mismo Estatuto, por el siguiente:

“La participación de utilidades para cada obrero será del 25% de su salario base y demás remuneraciones imponibles que reciba por día de trabajo y no podrá ser inferior al promedio que por este mismo concepto debían recibir, como gratificación, los empleados de las respectivas empresas.

“La gratificación de los empleados será del 25% del total ganado en el año por cada uno de ellos, sin la limitación establecida en el inciso segundo del artículo 146 del Código del Trabajo”.

INTERNACION DE CHASSIS

Después la Cámara se ocupó del segundo informe de la Comisión de Hacienda, recaído en el Mensaje que concede franquicias aduaneras para la internación de una partida de chasis destinados a modernizar y mejorar los servicios de

la locomoción colectiva particular.

Informó sobre el proyecto, el diputado Vicente Sota. En seguida de un breve debate el proyecto quedó aprobado en su primer trámite constitucional, pasando al Senado.

MECANICOS

La Cámara rechazó por unanimidad, el veto al proyecto que otorga la calidad de empleado particular para los efectos legales, a las personas que se desempeñen en profesiones y actividades mecánicas. El veto pasó al Senado para su pronunciamiento.

HORA DE INCIDENTES

La diputada Blanca Retamal se hizo eco de la gran cantidad de accidentes del tránsito, muchos de los cuales son fatales y le preocupan las proporciones que éstos adquieren. Expresó que muchas arterias de gran tránsito carezcan de

señalamientos, lo que ocurre en calles como San Pablo abajo y muchas esquinas populosas de la comuna de Quinta Normal. Anunció la presentación de un proyecto de ley destinado a financiar y procurar recursos a las municipalidades, con el objeto de que en todas las localidades de gran movimiento se coloquen señalamientos. Oscar Narango se ocupó de las incidencias ocurridas en fundos de los alrededores de Curicó.

EL PARLAMENTO EN COMISIONES

PLANTA DE CARABINEROS

La Comisión de Gobierno Interior de la Cámara de Diputados, despachó ayer el Mensaje que otorga, por el cual se crean mil nuevas plazas de Carabineros.

El presidente de la Comisión, diputado Mariano Ruiz Esquivel, informó que en el proyecto se destinan 4.032.000 escudos para las nuevas plazas, y otros \$ 2.300.000 para la construcción de cuarteles.

El proyecto contiene disposiciones que tienen a perfeccionar el convenio de atención médica que existe con el Servicio Nacional de Salud y el Cuerpo de Carabineros. Asimismo, se permite al personal de Carabineros, previa rendición de un examen, optar al cargo de practicantes. Diputado Informante, fue designado Héctor Telles.

COLOCACION DE BONOS O ACCIONES

Por su parte, la Comisión de Economía y Comercio del Senado, aprobó ayer, en general, el proyecto del Ejecutivo, sobre colocación en el público de bonos, acciones o valores de inversión. Votaron a favor los señadores Rafael A. Gumucio, Armando Jaramillo y Joaquín Gómez. Se abstuvo Luis Fernández Luengo.

ISLA DE PASCUA

Las Comisiones de Constitución, Legislación y Justicia, y de Hacienda del Senado, aprobaron ayer el proyecto que crea el Departamento de Isla de Pascua, quedando en condiciones de ser tratado por la Sala.

El presidente de la Comisión de Constitución, senador Benjamín Prado, expresó que con

la aprobación de este proyecto se solucionar el aspecto judicial y administrativo de la Isla, incorporándola efectivamente a nuestro territorio.

La Comisión de Hacienda del Senado despachó ayer el proyecto que concede beneficios a los familiares de las víctimas de la “Janqueo”.

POLITICA FORESTAL

La Comisión de Agricultura de la Cámara de Diputados continuó ayer la discusión en general del proyecto que consulta normas sobre conservación, protección, utilización y acrecentamiento de los recursos forestales del país.

Al término de la reunión, el Ministro de Agricultura, Hugo Trivelli, manifestó que en todos los sectores del Congreso hay ambiente favorable para apoyar en general este proyecto.



Un aspecto del encuentro artístico con que se inició ayer la Semana de la Patria Joven, efectuado en la Plaza Vieja Mackenna. EN EL GRABADO, el conjunto Los del Pajuelo, participan en el acto.

Con encuentro artístico se inició ayer la Semana de la Patria Joven

En celebración del Primer Año de Gobierno del Presidente Frei. Los jóvenes demócratacristianos realizarán trabajo comunitario mañana en la Población “Sol de Septiembre”

Con un encuentro artístico, efectuado en la Plaza Vieja Mackenna, ayer a las 20 horas, se inició la “Semana de la Patria Joven”, destinada a celebrar el Primer Año de Gobierno de la Democracia Cristiana.

Durante una semana, los jóvenes demócratacristianos de todo el país, se reunirán en distintos actos, en los que demostrarán lo que representa la juventud en la Revolución en Libertad.

En Santiago, las actividades comenzaron ayer, con un encuentro cultural, en el que participaron numerosos conjuntos artísticos y folklóricos, entre ellos, los conjuntos de la Quinta y Séptima Comunas, el Quinto Normal, Los del Pajuelo, conjuntos folklóricos de la Universidad Técnica del Bordo, el Grupo Democrático de los AEMET, conjuntos folklóricos de aplicación, Los del Suroeste, Los del Abril, y muchos otros.

El acto se caracterizó por el gran número de publicaciones, y por el entusiasmo reinante. Carmen

REUNION EN CARTAGENA

Mañana, a las 11 horas, se iniciará en Cartagena, una reunión ampliada de parlamentarios demócratacristianos, dirigentes nacionales y técnicos. A las 21 horas del mismo día, se incorporarán a la reunión, Ministros de Estado y asesores.

Durante todo el día viernes continuarán las reuniones de trabajo en Cartagena, haciéndose un balance total de la acción del Gobierno durante el primer año. El sábado, los participantes en esta reunión regresarán a Santiago para participar esa misma noche, en una Junta Nacional del Partido, que se efectuará en el local del Audaux Italiano.

PARLAMENTARIOS CON SU EXCELENCIA

Hoy a mediodía, los dipu-

tados y senadores demócratacristianos visitarán al Presidente Frei para saludarlo con motivo de celebrar el primer año de Gobierno.

triarán los dirigentes nacionales del Partido.

El proyecto que otorga beneficios a los obreros de la Administración local del puerto de Valparaíso quedó ayer totalmente tramitado por el Congreso Nacional y en condiciones de ser promulgado como Ley de la República.

El Senado, en su sesión ordinaria de ayer, se pronunció en segundo trámite sobre las observaciones formuladas por el Ejecutivo a este proyecto. El Senado rechazó todas las observaciones, pero sólo en una de ellas obtuvo los dos tercios necesarios para insistir en el criterio del Congreso.

La insistencia del Senado se produjo en la sustitución del carácter de pensión reajustada, por reliquiada. La insistencia se acordó por unanimidad. La Cámara de Diputados había adoptado igual temperamento.

En el resto de las observaciones, el Senado no obtuvo los dos tercios para insistir. Durante el debate hablaron, en primer término, los parlamentarios del FRAP, con el objeto de anunciar su oposición a las observaciones del Ejecutivo.

En el debate hablaron, en primer término, los parlamentarios del FRAP, con el objeto de anunciar su oposición a las observaciones del Ejecutivo.

“Fuera de Tabla”

Por TARRO

Coll. Gustavo Lorca y Gabriel de la Fuente dirigieron una carta a la Junta en la que formalizan su renuncia como representantes de la Sala de Diputados y expresan la necesidad de que la Junta determine en forma clara la posición del Partido frente a la política nacional.

Esta posición fue expuesta por Zepeda Coll en la sesión que celebró anoche la Junta Liberal. Los diputados señalaron que en la mayoría de los casos ellos han estado procediendo en forma independiente, dentro de la doctrina del Partido, pero sin recibir una directiva definida.

La organización Gremial Liberal entregó ayer una declaración en la que comparte los puntos de vista de los diputados.

Por su parte, el diputado Gustavo Lorca manifestó a los periodistas que planteará la necesidad de otorgar una amnistía amplia a todos aquellos elementos que se marginaron del Partido durante la última campaña presidencial. Señaló que el Partido debía abrir sus puertas a todos estos elementos, particularmente al ex Ministro Hugo Gálvez y a aquellos jóvenes que se marginaron del Partido simpatizando con la posición de Gálvez.

En su sesión de anoche, la Junta Liberal estimó que la renuncia de los diputados como delegados ante la Junta debía ser tramitada ante el jefe del Comité, diputado Patricio Phillips, para que la Sala proceda a elegirlos reemplazantes.

MINISTERIO DE OBRAS PUBLICAS

Dirección General de Obras Públicas

Sub-Deplo. de Personal y Bienestar

Llámanse a

Concurso de Antecedentes y Oposición

para proveer en la DIRECCION GENERAL DE OBRAS PUBLICAS, los siguientes cuerpos de la Escala Única de Grados y Sueldos, a que se refiere el artículo 33 de la Ley 15.840, de 1964:

PLANTA DE CONTADORES

3 grado 14º

Los interesados deben presentar los siguientes antecedentes:

- 1.- Certificado de Nacimiento
- 2.- Certificado de Antecedentes
- 3.- Certificado de Inscripción Electoral
- 4.- Certificado de Inscripción Municipal
- 5.- Declaración Jurada (Art. 13 Estatuto Administrativo)
- 6.- Certificado de Título
- 7.- Certificado de Inscripción en el Colegio respectivo.

Los antecedentes se recibirán hasta el día 11 de noviembre, inclusive, de 9.30 a 12 horas, en el Subdepartamento de Personal y Bienestar, Morandé 59, 7º piso, Oficina 727.

El examen de oposición se tomará el día martes 16 de noviembre de 1965.

EL DIRECTOR GENERAL

ESTABLECIMIENTOS MERVILLES

RONDIZZONI 2084 Casi esq. Boucheff - FONO 93963

ESTABLECIMIENTOS MERVILLES

RONDIZZONI 2084 Casi esq. Boucheff - FONO 93963

ESTABLECIMIENTOS MERVILLES

RONDIZZONI 2084 Casi esq. Boucheff - FONO 93963

ESTABLECIMIENTOS MERVILLES

RONDIZZONI 2084 Casi esq. Boucheff - FONO 93963

ESTABLECIMIENTOS MERVILLES

RONDIZZONI 2084 Casi esq. Boucheff - FONO 93963

ESTABLECIMIENTOS MERVILLES

RONDIZZONI 2084 Casi esq. Boucheff - FONO 93963

ESTABLECIMIENTOS MERVILLES

RONDIZZONI 2084 Casi esq. Boucheff - FONO 93963

ESTABLECIMIENTOS MERVILLES

RONDIZZONI 2084 Casi esq. Boucheff - FONO 93963

ESTABLECIMIENTOS MERVILLES

RONDIZZONI 2084 Casi esq. Boucheff - FONO 93963

ESTABLECIMIENTOS MERVILLES

RONDIZZONI 2084 Casi esq. Boucheff - FONO 93963

ESTABLECIMIENTOS MERVILLES

RONDIZZONI 2084 Casi esq. Boucheff - FONO 93963

ESTABLECIMIENTOS MERVILLES

RONDIZZONI 2084 Casi esq. Boucheff - FONO 93963

ESTABLECIMIENTOS MERVILLES

RONDIZZONI 2084 Casi esq. Boucheff - FONO 93963

ESTABLECIMIENTOS MERVILLES

RONDIZZONI 2084 Casi esq. Boucheff - FONO 93963

ESTABLECIMIENTOS MERVILLES

RONDIZZONI 2084 Casi esq. Boucheff - FONO 93963

ESTABLECIMIENTOS MERVILLES

RONDIZZONI 2084 Casi esq. Boucheff - FONO 93963

HOMENAJE AL EXCMO. SR. EDUARDO FREI M. EN SU PRIMER AÑO DE GOBIERNO 1964-1965

★

TERMINANDO CON LA INERCIA

Acabar con el pasado es difícil, difícil es romper las Leyes de la inercia. Fuerzas innumerables frenan el avance popular. No obstante, nuestro Presidente EXCMO. SR. EDUARDO FREI M. a través de su primer AÑO DE GOBIERNO lo está haciendo, y continuará adelante venciendo todos los escollos para cumplir el programa que el Pueblo de Chile ha ratificado con sufragios aplastantes.

★

Carlos Mervilles y Familia

ESTABLECIMIENTOS MERVILLES

RONDIZZONI 2084 Casi esq. Boucheff - FONO 93963

3) Aves, animales y pájaros

GRANA MANQUEHUE HA RENOVADO totalmente sus reproductores y otros...

4) Automóviles, garajes y vehículos

NECESITA DINERO, SEÑOR ENTRE que a Jorascor su automóvil, Avenida Buñes 367.

9) Compraventas varias

RÁPIDAS COLOCACIONES DE vidrios a domicilio. Cusquier cantidad a particulares...

10) Construcción y sus materiales

PARA CONTINIAS METALICAS, PUERTAS, rejas y mallas...

14) Estatutos y legales

HABIENDOSE EXTRAVIADO EL cheque N.º 823566...

14) Estatutos y legales

NOTIFICACION.—PRIMER JUZGADO CIVIL Mayor CUANTIA...

14) Estatutos y legales

NOTIFICACION.—ANTE PRIMER JUZGADO CIVIL Mayor CUANTIA...

14) Estatutos y legales

NOTIFICACION.—ANTE PRIMER JUZGADO CIVIL Mayor CUANTIA...

14) Estatutos y legales

QUINTO JUZGADO CIVIL CONCEJO posesión efectiva herencia...

14) Estatutos y legales

QUINTO JUZGADO CIVIL CONCEJO posesión efectiva herencia...

14) Estatutos y legales

QUINTO JUZGADO CIVIL CONCEJO posesión efectiva herencia...

14) Estatutos y legales

QUINTO JUZGADO CIVIL CONCEJO posesión efectiva herencia...

14) Estatutos y legales

QUINTO JUZGADO CIVIL CONCEJO posesión efectiva herencia...

ESTOS MATERIALES PARA USARlos... y estudio practico CONFECCION

DIBUJO MECANICA RADIO INGLES CONTABILIDAD

J.C. LATINO - AMERICANAS ESTADO 337, 5º piso, Of. 519

GUIA PROFESIONAL

MEDICOS

DOCTORA NAVARRETE. Ofrece a Ud. una profesion practica... DOCTOR ABRAHAM WAISBLUTH...

EDUCACION

INSTITUTO ENNAILET. Ofrece a Ud. una profesion practica... INSTITUTOS PSICOPEDAGOGICOS...

ABOGADOS

SANCHEZ DEL POZO. Especialismo asuntos matrimoniales... RAQUEL KOGAN...

DENTISTAS

SOLDADURAS DE PLACAS ENTREGA 30 MINUTOS... DENTISTA RODRIGUEZ...

8) Instrucción y Educación

SEÑORA, SEÑORITA, ¿DESEA USTED aprender en su hogar una profesion lucrativa?...

ACADEMIA HENRY

Internado moderno, Teatinos 750. HENRY C. L.G.P.

ACADEMIA HENRY

Internado moderno, Teatinos 750. HENRY C. L.G.P.

ACADEMIA HENRY

Internado moderno, Teatinos 750. HENRY C. L.G.P.

ACADEMIA HENRY

Internado moderno, Teatinos 750. HENRY C. L.G.P.

ACADEMIA HENRY

Internado moderno, Teatinos 750. HENRY C. L.G.P.

ACADEMIA HENRY

Internado moderno, Teatinos 750. HENRY C. L.G.P.

ACADEMIA HENRY

Internado moderno, Teatinos 750. HENRY C. L.G.P.

ACADEMIA HENRY

Internado moderno, Teatinos 750. HENRY C. L.G.P.

ACADEMIA HENRY

Internado moderno, Teatinos 750. HENRY C. L.G.P.

ACADEMIA HENRY

Internado moderno, Teatinos 750. HENRY C. L.G.P.

ACADEMIA HENRY

Internado moderno, Teatinos 750. HENRY C. L.G.P.

ACADEMIA HENRY

Internado moderno, Teatinos 750. HENRY C. L.G.P.

ACADEMIA HENRY

Internado moderno, Teatinos 750. HENRY C. L.G.P.

ACADEMIA HENRY

Internado moderno, Teatinos 750. HENRY C. L.G.P.

ACADEMIA HENRY

Internado moderno, Teatinos 750. HENRY C. L.G.P.

ACADEMIA HENRY

Internado moderno, Teatinos 750. HENRY C. L.G.P.

ACADEMIA HENRY

Internado moderno, Teatinos 750. HENRY C. L.G.P.

ACADEMIA HENRY

Internado moderno, Teatinos 750. HENRY C. L.G.P.

ACADEMIA HENRY

Internado moderno, Teatinos 750. HENRY C. L.G.P.

ACADEMIA HENRY

Internado moderno, Teatinos 750. HENRY C. L.G.P.

ACADEMIA HENRY

Internado moderno, Teatinos 750. HENRY C. L.G.P.

ACADEMIA HENRY

Internado moderno, Teatinos 750. HENRY C. L.G.P.

ACADEMIA HENRY

Internado moderno, Teatinos 750. HENRY C. L.G.P.

ACADEMIA HENRY

Internado moderno, Teatinos 750. HENRY C. L.G.P.

ACADEMIA HENRY

Internado moderno, Teatinos 750. HENRY C. L.G.P.

ACADEMIA HENRY

Internado moderno, Teatinos 750. HENRY C. L.G.P.

ACADEMIA HENRY

Internado moderno, Teatinos 750. HENRY C. L.G.P.

ACADEMIA HENRY

Internado moderno, Teatinos 750. HENRY C. L.G.P.

ACADEMIA HENRY

Internado moderno, Teatinos 750. HENRY C. L.G.P.

ACADEMIA HENRY

Internado moderno, Teatinos 750. HENRY C. L.G.P.

ACADEMIA HENRY

Internado moderno, Teatinos 750. HENRY C. L.G.P.

ACADEMIA HENRY

Internado moderno, Teatinos 750. HENRY C. L.G.P.

ACADEMIA HENRY

Internado moderno, Teatinos 750. HENRY C. L.G.P.

ACADEMIA HENRY

Internado moderno, Teatinos 750. HENRY C. L.G.P.

ACADEMIA HENRY

Internado moderno, Teatinos 750. HENRY C. L.G.P.

37) Ocupaciones ofrecen... NECESITO MAQUINARIA... 38) Peinados, bellotas y modas... 40) Propiedades... 44) Personas y cosas buscadas... 47) Radios y Discos... 48) Remates y citaciones...

33 Aulas para 10 0.000 Niños:

Éxito del Plan Extraordinario de Edificación Escolar

En los primeros 10 meses del año se han cumplido las metas de construcción de escuelas señaladas por el Presidente Frei. — La Sociedad Constructora de Establecimientos Educativos puso toda su capacidad para hacer efectivo el lema de que "NINGUN NIÑO CHILENO DEBE QUEDAR SIN ESCUELA". — Las 1.233 aulas y talleres señalados a la Sociedad han sido sin perjuicio del Plan Ordinario de Construcciones, que también se ha realizado en su máxima extensión

Los puntos básicos del programa del Presidente Frei es el de la expansión de la enseñanza a todos los niños de Chile, pobre o rico, que al día de hoy no tienen acceso a la educación. Así lo dijo el candidato presidente Frei, y así lo realizó. Para esto, promovió una campaña de convencimiento y con su palabra despertó en todos los sectores. De este modo, los terrenos, aunque fueran modestos propietarios, fueron en los campos y ciudades; la juventud estudió en sus vacaciones y, además, durante el año, se dedicó a sus días y horas libres, para dedicar los esfuerzos a levantar escuelas; las Fuerzas Armadas, en cooperación con sus labores de paz, se sumaron a la tarea sin par en los Ejércitos y Armadas del mundo, de construir también edificios escolares de un extremo a otro del país; y, en general, la comunidad entera se movilizó en esta cruzada ejemplar, inspirada por el Presidente Frei, para dar una tónica renovadora a estos afanes culturales que son los cimientos principales de la Revolución en Libertad que vive el país.

SOCIEDAD CUMPLIÓ CON CRECES LA META QUE LE FUE SESALADA

Dentro del Plan Extraordinario de edificación de escuelas, y fuera del aporte prestado a esta iniciativa del Jefe del Estado por los distintos grupos de la Comunidad Nacional, a la Sociedad Constructora de Establecimientos Educativos se le fijó una meta de gran importancia: la construcción de 1.233 aulas en la zona comprendida entre las provincias de Aconcagua y Concepción.

La Sociedad Constructora de Establecimientos Educativos cumplió con creces la meta que le fue señalada. Dentro del Plan Extraordinario de edificación de escuelas, y fuera del aporte prestado a esta iniciativa del Jefe del Estado por los distintos grupos de la Comunidad Nacional, a la Sociedad Constructora de Establecimientos Educativos se le fijó una meta de gran importancia: la construcción de 1.233 aulas en la zona comprendida entre las provincias de Aconcagua y Concepción.

Las primeras zonas en recibir los beneficios de este Plan fueron las urbanas de Valparaíso, Santiago y Concepción, por cuanto la densidad de población, el número de escuelas con que contaban y los estudios en poder de la Sociedad, facilitaron el conocimiento exacto de las necesidades escolares.

- a) Conocer con exactitud la necesidad de matrícula en cada zona y la ubicación de los núcleos de población escolar;
- b) Selección de los terrenos adecuados para las escuelas;
- c) Levantamiento topográfico de los predios; y
- d) Selección de sistemas constructivos adecuados al tipo de edificación requerido, a costos, etc.

CINCO TIPOS DE CONSTRUCCIONES DE CARÁCTER DEFINITIVO

Para la realización del Plan, la Sociedad eligió cinco soluciones constructivas, que son las que siguen: sistemas "Cimsa" y "Copihue", a base de madera; "Helleni" y "Betonil", a base de placas de hormigón vibrado; y, el tipo denominado "M.C.", a base de estructuras metálicas.

El tipo de construcciones "M.C.", se aplicó a aproximadamente un 60% de las obras de este Plan, a cargo de la Sociedad, y anteriormente había sido empleado ya con gran éxito.

Un factor común a estos cinco sistemas de construcción es el uso de elementos prefabricados, al igual que para todos es semejante la rapidez de ejecución, la economía en los costos, la solidez y el carácter definitivo de la edificación.

COMODIDAD PARA DESARROLLO DE LAS TAREAS DOCENTES

Además de las salas de clases, las escuelas cuentan con todas las dependencias esenciales para el mejor desarrollo de las tareas docentes. Así, tienen: multitaller, cocina y despensa para el desayuno escolar, oficinas administrativas, casa para el Director y el cuidador, servicios higiénicos, y, en diversos casos, patios cubiertos que sirven de gimnasio y de salón de actos.

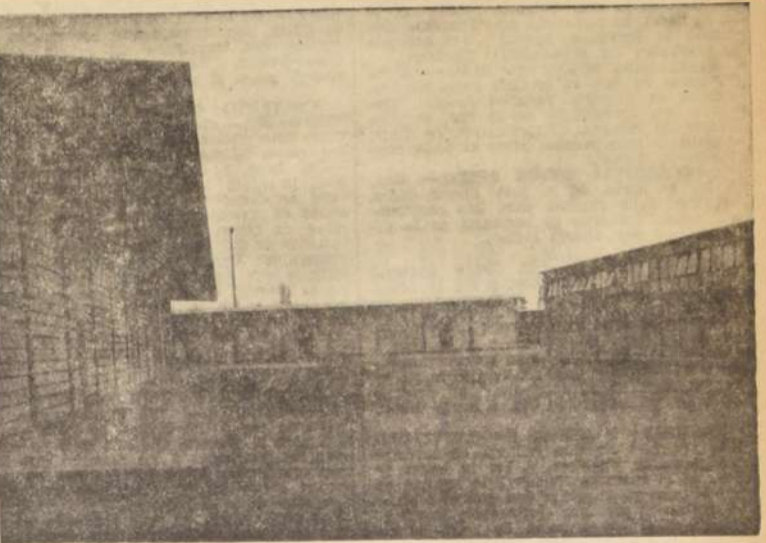

ESCUELA EN LOS SAUCES.— El pueblo de Los Saucet, en la provincia de Malleco, ha recibido con júbilo la construcción de una escuela de amplia capacidad, que ha venido a llenar una aspiración que se sentía desde largo tiempo. Para esta escuela se eligió por la Sociedad Constructora el sistema "M.C.", que es una de las que ha dado grandes resultados, a tal punto que el 40% de las construcciones del Plan Extraordinario se realizó en este tipo.

NO SE INTERRUMPE EJECUCIÓN DEL PLAN ORDINARIO DE CONSTRUCCIONES

Algo que debe destacarse es que la gran labor desarrollada por la Sociedad Constructora de Establecimientos Educativos en la ejecución de este Plan Extraordinario de 1.233 aulas y talleres que le fue asignado por el Gobierno, ha sido ejecutada sin interrumpir en lo más mínimo el Plan Ordinario de Construcciones que es una tarea normal en esta Empresa, el que abarca obras a lo largo de todo el país para el funcionamiento de nuevas escuelas, liceos y, en general, planteles de todas las ramas de la enseñanza.



ESCUELA TIPO "CIMSAS" APLICADO POR LA SOCIEDAD CONSTRUCTORA.— Este sistema de edificación, como los otros cuatro elegidos para el Plan Extraordinario, se caracteriza por su economía, solidez, y carácter definitivo de las construcciones. La Escuela que aparece en el grabado, fue levantada en uno de los sectores marginales más apartados de Vina del Mar, en Forrestal Alto, en un lugar que antes solo reinaban el abandono y la desesperanza. Hoy, esta Escuela, que fue inaugurada por el Ministro de Educación, Juan Gómez Millas, y cuya construcción fue aplaudida por el Ministro de Defensa en Campaña, Juan de Dios Carmona en el período de reconstrucción que siguió al terremoto del 28 de marzo, es un centro de cultura y de vida cívica del sector.

COMPLETO DE LAS REALIZADAS

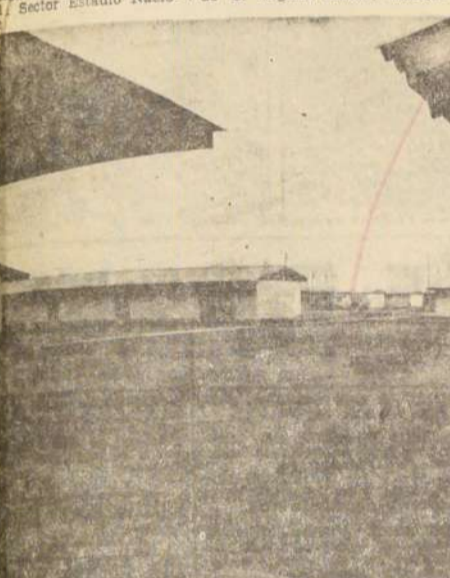

NUOVA ESCUELA EN POBLACION FERIA SUR, EN SANTIAGO.— Una amplia y hermosa escuela tipo "Helleni" fue construida dentro del Plan Extraordinario a cargo de la Sociedad Constructora de Establecimientos Educativos, en la Población FERIA SUR, de la capital. Este sistema de construcción es a base de placas de hormigón vibrado, que ofrece una máxima estabilidad y seguridad, al mismo tiempo que representa una efectiva economía de costos.

No hace todavía 10 meses que se inició esta tarea — fue comenzada el 7 de enero último — y ya, con la responsabilidad que la caracteriza, la Sociedad Constructora de Establecimientos Educativos puede afirmar que, antes de los plazos señalados, ha dado término a la edificación y entregado a los servicios educacionales 1.179 aulas, debiendo quedar terminadas las 44 que restan dentro del presente mes.

Esta construcción de las 1.233 aulas que fue encargada a la Sociedad, representa una inversión de 20 millones de escudos. Con esta suma se financiaron las 1.233 aulas y talleres, edificaciones que constituyen el 40% del total del Plan, aproximadamente. Esta tarea, que beneficia a las provincias de Aconcagua y Concepción, abarca una superficie edificada de 107.724 metros cuadrados en 128 obras, entre nuevas escuelas y ampliaciones de otras.

MANIFIESTA EFICIENCIA TECNICA Y ADMINISTRATIVA

En la realización de este Plan Extraordinario la Sociedad Constructora puso una vez más de manifiesto su sólida organización y la capacidad de su personal técnico y administrativo. A pesar de construir 178 locales con más de 1.200 aulas en una tarea que exige un intenso período de planificación, de estudio de las diversas con-

¿DONDE COMPRAR MI REFRIGERADOR?

En ABASTIBLE, sin lugar a dudas... Porque en todos los locales de ABASTIBLE, a lo largo del país, estamos en condiciones de entregar a Ud., con magnificas condiciones de pago, refrigeradores de todos los tamaños de las seis más prestigiadas marcas que se fabrican en Chile: MADEMSA • FENSA • ADMIRAL • PHILCO • HUMBOLDT • SIAM. Entre Ud. y ABASTIBLE ya hemos establecido una cordial relación amistosa: primero fue la cocina, luego la estufa, el califont, el abastecimiento de gas licuado, y ahora..., lógicamente será el refrigerador, para continuar con la amable atención que queremos prestar a Ud... Es otro servicio más de Abastible

la línea completa de los mejores artefactos para el hogar

abastible

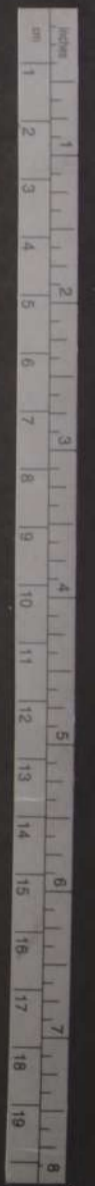

PANORAMA CULTURAL

JORNADAS DE ECONOMIA AGRARIA. - Hoy, en la Sala Valentín Letelier, de 15 a 18 horas, se realizarán las "Primeras Jornadas de Economía Agraria", que organiza la Sociedad de Economistas Agrarios.

SEMINARIO SOBRE EL NIÑO. - A las 19 horas de hoy, en la Sala Septiembre, el Centro de Estudios Federico Froebel, presenta una conferencia de la Srta. Carmen Fisher de Herrera: "Experiencias de Viaje, Seminario Internacional sobre el Niño efectuado en Roma".

CONFERENCIA SOBRE BELLO. - Hoy, a las 19 horas, en la Sala Andrés Bello, el señor Julio Jiménez dará una conferencia sobre "Concepto de sustancia en la Filosofía de don Andrés Bello".

TALLER DEL 60. - El Grupo Cultural Taller del 60 retiene hoy, a las 19 horas, en la Sala Pinilla.

CONFERENCIA CIENTIFICA. - El profesor El Ström, de Stuttgart y Londres, dictará hoy una conferencia sobre "Embolismos y Trombolisis", organizada por la Sociedad Chilena de Hematología. El acto se efectuará en Emeralda 878, a las 19 horas.

PREMIOS A ALUMNOS DEL INSTITUTO NACIONAL. - En una reunión de carácter académico se efectuará, a las 19 horas de hoy, en el Instituto Nacional, la entrega de importantes recompensas con que se premian a alumnos distinguidos que terminan en el séptimo año. Se trata de los premios "Al Humanismo", instituidos por el director del Instituto de Literatura Chilena, don Huneeus, y "Silva Fiderit", destinados a quien, por sus actividades extraprogramáticas, haya sido considerado como "El mejor alumno" de la institución que lleva este nombre. El premio "Al Humanismo" ha correspondido el presente año al alumno José Miguel Vicuña Navarro, y el "Silva Fiderit" a Héctor Torres Rojas, ambos del 6.º año de Letras del establecimiento.

En el mismo acto, según costumbre ya tradicional, se desarrollará la sesión de clausura anual de la Academia de Letras Castellanas, en la que se entregarán los premios "Ismael Parraguez" a los vencedores en las jornadas literarias llevadas a cabo recientemente. El presidente de esta entidad juvenil, José Miguel Vicuña Navarro, dará cuenta de la labor académica durante el año que termina. La entrada es libre.

RECITAL DE PIANO. - Hoy, a las 19 horas, se realizará en el Instituto Cultural de Providencia, Avenida Providencia 2653, un recital de piano a cargo de María Eugenia Alarcón. El programa comprende obras de Scarlatti, Beethoven, Chopin, Debussy, Rivera y Bartok. Entrada libre.

EXPOSICION DE ALFREDO SCHWEDREWITZ. - En la Sala de Previsión del Banco de Chile, San Antonio 277, subterráneo, se efectúa una exposición del artista Alfredo Schwedrewitz. La muestra, permanecerá abierta hasta el 6 de noviembre.

CONCIERTO EDUCACIONAL CON LA SINFONICA. - La Orquesta Sinfónica de Chile interpretará, esta tarde, a las 15 horas, en el Gimnasio Macabí, obras de Valldi, Leng y Grieg. Este programa, de alta jerarquía artística, corresponde a la serie de Concursos Educativos del Instituto de Extensión Musical, de la Universidad de Chile, auspiciados por el Departamento de Cultura y Publicaciones del Ministerio de Educación. La Orquesta estará dirigida por Agustín Culell. Igual programa se repetirá el próximo viernes, a la misma hora y en el mismo local. El valor de las entradas es de 300 pesos, y pueden retirarse en los establecimientos educacionales respectivos o en Alameda 264, 2.º piso.

CONFERENCIAS DE ORIENTACION UNIVERSITARIA. - El Departamento de Extensión de la Universidad de Chile organiza para el presente año una serie de conferencias destinadas a los alumnos que deseen orientación sobre las carreras que se pueden seguir en las diferentes facultades y escuelas de la Universidad. Las conferencias se han efectuado en el Aula Magna de la Escuela de Derecho (Belavista-Pío Nono) y hoy miércoles, a las 18 horas, corresponde a la profesora María Luisa Solari hablar sobre la Escuela de Danza de la Universidad de Chile. A esta charla están invitados especialmente padres y apoderados, porque en la Escuela señalada pueden ingresar alumnos desde los 9 años, sin interrumpir sus estudios humanísticos.

Mañana jueves 4, a las 19 horas y en el mismo local, el profesor Julio Molina Muñoz dará a conocer la Escuela de Bellas Artes, escuela en la que se puede ingresar con 3er año de humanidades y estudiar dibujo, pintura, y escultura.

Por último, el viernes 5, a las 19 horas, en el mismo lugar, el profesor Jorge Alfaro dará una charla sobre la Escuela de Artes Aplicadas. En esta Escuela se pueden seguir carreras cortas, que permiten alcanzar el grado de diseñador para las siguientes especialidades: estampado, grabado e impresiones, periodismo y publicidad, gráficos, esmalte sobre metales, orfebrería, fundición, decoración interior, cerámica, ebanistería, tallado en madera, diseñador y estructura metálica, góbelin, encuadernación y cartografía, pequeña plástica, artes del vestuario y la preparación de profesores de Artes Manuales.

PALABRAS CRUZADAS

HORIZONTALES

- 1.-Cavidad abierta en el seno de la tierra (pl.).
7.-Carruaje de dos o cuatro ruedas y dos asientos.
13.-Unir, confederar para una cosa.
14.-Hacer masa con harina.
15.-Adjetivo posesivo.
16.-Hojalatero.
18.-Promonbre.
19.-Ate.
21.-Que presenta zonas.
22.-Parte arqueada y saliente de una vasija.
23.-Parte posterior de algunas cosas.
25.-Rezar.
26.-Exponer un manjar al fuego directo.
27.-Arción de besar.
28.-Atar con sogas o cuerdas.
29.-Serie de vagones arrastrados por una locomotora.
30.-Cuadrúpedo nacido de asno y yegua.
33.-Ultimo retoño de la caña de azúcar.
36.-Medida de longitud más o menos aproximada al metro (pl.).
37.-Armadura planificada de carniceros (mascc.).
38.-Lirio.
39.-Perteneciente a un lugar.
43.-Labrar la tierra con el arado.
44.-Preposición.
45.-Parte del casco que se podía alzar y bajar (pl.).
47.-Dos consonantes iguales.
48.-Conseguir un beneficio.
50.-Compostura, aso y adorno.
52.-Arrimar una cosa a otra.
53.-Hacer clara una cosa.

VERTICALES

- 1.-Especie de antlope de las montañas de Europa.
2.-Influencia, pérdida, (pl.).
3.-Sigla en inglés de Naciones Unidas.
4.-Igual, semejante.
5.-Bastante, harto.
6.-Cercado, valla.
7.-El rostro del hombre.
8.-AMOLE.
9.-Artículo.
10.-Existe.
11.-Composición líquida para aderezar algunos manjares.
12.-Limpio, prolijo.
17.-El que es o existe.
20.-Órgano de la respiración en los peces (pl.).
22.-Nombre que se da a los antiguos antepasados de la familia indoeuropea.
25.-Muy grueso.
30.-Provincia de España, a orillas del Mediterráneo.
31.-Principio de todo número.
32.-Acción de rozar.
34.-Caminata con velocidad.
35.-Planta aristolaguera de flores rojas (pl.).
39.-Chupa suave del juego de una cosa.
40.-Atraverse.
41.-Labrar la tierra con el arado.
42.-Tabla delgada sobre la cual se aseguran las telas.
45.-Te trasladas de un lado a otro.
46.-Sustancia dura, seca y soluble que se emplea como condimento.
49.-Adverbio de negación.
51.-Percebe por los ojos.



JUAN MARINO



TARZAN



AVISOS ECONOMICOS CLASIFICADOS

48) Remates y citaciones
49) Remate Casimires
50) Sastrerías y confecciones
51) Servicio para el hogar
52) Talleres diversos
53) Varios no clasificados
54) Citaciones Bomberos

Informaciones Comerciales

Proporcionadas por Swett y Eyzaguirre, Corredores de la Bolsa

Table with 2 columns: Market indicators and values. Includes 'MERCADO BURSATIL' and 'PRECIOS AL CIERRE'.

COTIZACIONES DE ACCIONES

Table of stock market quotations with columns for company names and prices.

RESULTADO DEL PUZZLE ANTERIOR

Puzzle grid with numbers and words: SERIFICO, AMOR, TATAS, EL MADRACAR, ORO, ORO, EN SI CARIO, EN SI CARIO, EL PREMANZO, EL PREMANZO, SESOS, SESOS, AMOS, AMOS, SANAN, SANAN, REZAR, REZAR, NAVAL.

PRECIOS AL CIERRE

Table of closing prices for various commodities and securities.

Table with numbers in a grid, likely a continuation of the puzzle or a reference table.

BANCO DE CHILE

Entrega de títulos de acciones liberadas. Se comunica a los señores accionistas que los títulos de la última emisión de acciones de este Banco se encuentran a su disposición, desde esta fecha, en nuestra Oficina Central Ahumada N.º 251.

Organización Kappes Cia. de Seguros La Fabril. El Directorio acordó pagar a los accionistas el dividendo de \$ 0,01 neto por acción...

1er Cuadro 33

SEMBRAR PARA COSECHAR

Nuestro principal esfuerzo ha estado dirigido a **EDUCAR e INSTRUIR** —a través de diversas acciones a vastos sectores nacionales e incluso del propio Gobierno—, en el sentido que la actividad que suscitan la promoción y el desarrollo del **TURISMO** responde a una importante necesidad económica y social de todo los pueblos del orbe, y que debe ser orientada, dirigida e impulsada por el Estado, pero en la que debe participar con creciente interés toda la comunidad nacional.

El **TURISMO** ha dejado de ser considerado como la actividad privilegiada de una élite de gringos con facha llamativa, anteojos de larga vista y cámara fotográfica en busca de lo desconocido, pasando a constituir la actividad social y económica singular más importante en el mundo entero, con un volumen total de diez mil millones de dólares en 1965, de los cuales el tráfico de los norteamericanos representa casi una tercera parte.

Si todos los padres educan a sus hijos y los maestros instruyen a sus alumnos en forma que éstos comprendan que Chile es en verdad "la copia feliz del Edén", como reza el Himno Nacional, haciéndolos conocer a su Patria y a amarla, enseñándoles permanentemente a cuidar del patrimonio turístico, representado por sus monumentos históricos y artísticos, sus parques y paseos, sus árboles, jardines y museos, a proteger sus bosques, sus aves silvestres y los peces de los ríos, respetando las vedas que la naturaleza reclama de la autoridad para evitar el exterminio y las innobles prácticas de los pseudo-deportistas que creen que el objeto del deporte de la caza y de la pesca es aniquilar las especies de la naturaleza con la escopeta y el anzuelo o la red, se habrá dado un gran paso para hacer de Chile un país de turismo.

Si los niños y los jóvenes llegan a rivalizar con los adultos del país para cuidar en las calles y caminos los letreros que señalizan las distancias e identifican el lugar y el punto de destino, que advierten el peligro o que anuncian la proximidad de una escuela, o de una curva o una cuesta en el camino, se habrá dado otro paso importante en favor del turismo en Chile y una nueva muestra del grado de cultura de nuestra comunidad.

Si todos los chilenos advierten cuán importante es que mantengamos ese sentido de hospitalidad, cordialidad y equidad con que se nos conoce desde más allá de las fronteras, y que es necesario aumentar estas virtudes porque los turistas del mundo buscan los países que se caracterizan por ellas, se economizará más de la mitad de lo que sería necesario gastar en divisas o moneda dura para poder hacer la propaganda en el extranjero que atraiga los mercados de turistas que necesitamos.

Si, además de lo anterior, los chilenos trabajan verdaderamente, como los pueblos europeos que han llegado a equilibrar su balanza de pagos y entonan su economía, trabajando como un solo hombre para el turismo, lograremos habilitar nuestro bellissimo país con caminos, puentes, arduos y teleféricos, transportes terrestres, fluviales, lacustres, marítimos y aéreos, alojamientos hoteleros y similares para todas las condiciones, con servicios de toda clase, entretenimientos y esparcimiento, el país recibirá tales ingresos en pocos años que podrá desarrollar sus posibilidades económicas sin limitaciones presupuestarias, proveyendo a elevar definitivamente el standard económico y social de todos los hogares e individuos, tal como lo han logrado España, Italia, Inglaterra, México, Puerto Rico, etc.

No basta que la Dirección de Turismo estudie, investigue, planifique, promueva —a través de propaganda y publicidad— o concertándose con los demás países del área, u orientando la acción del Ejecutivo para ciertas obras públicas mayores como los caminos o autopistas internacionales.

Toda su acción no fructificará, a menos que eche raíces en el corazón y en el alma del chileno la noción de que el amor a la Patria debe expresarse en lo anteriormente expuesto, y que para merecer el honor de haber nacido en uno de los países más hermosos de la tierra —que encierra recursos extraordinarios para hacer la felicidad de cincuenta millones de habitantes—, cada cual haga su parte en la tarea ya señalada en este maravilloso último rincón del mundo.

EL DIRECTOR DE TURISMO

TURISMO

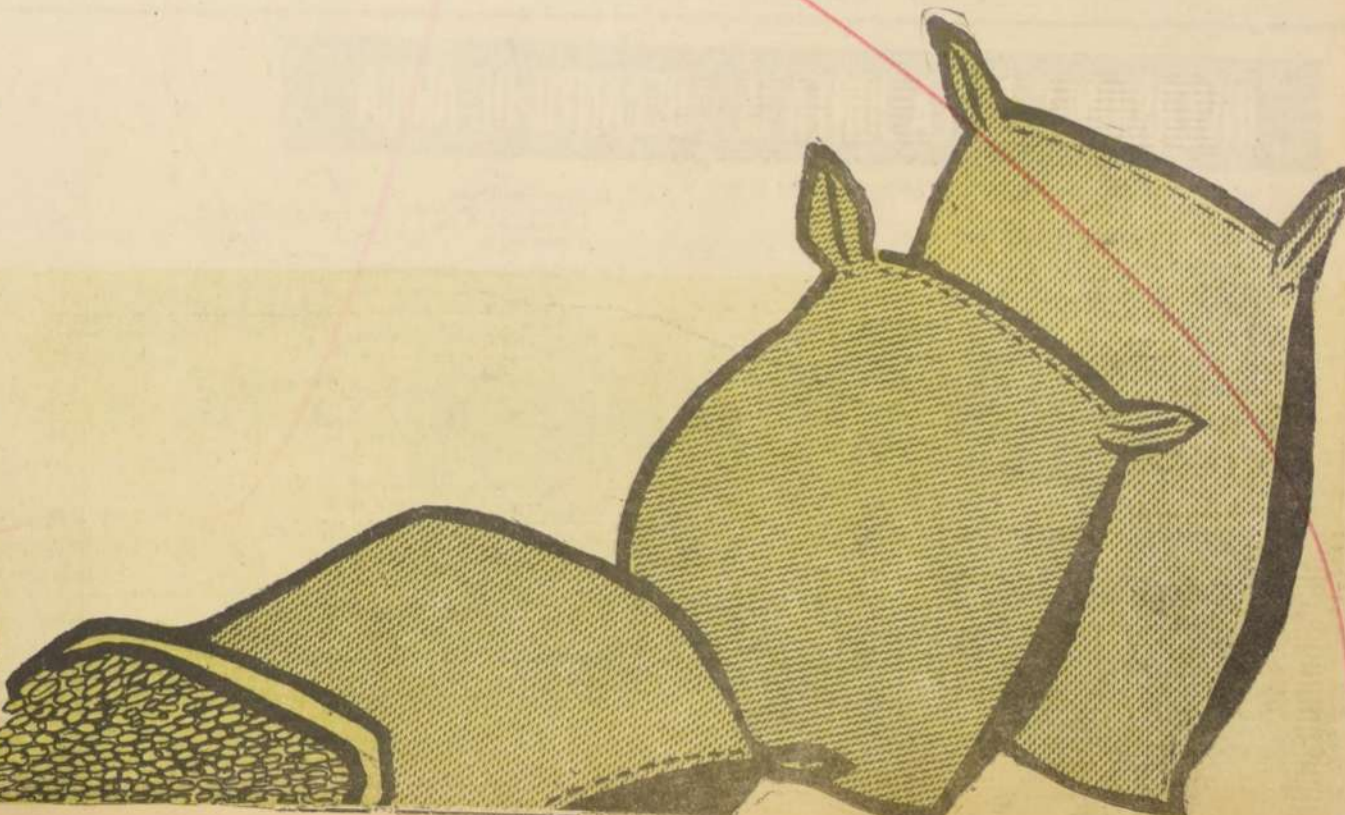
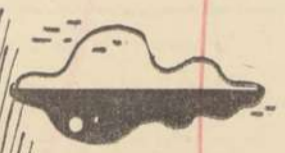

MBRE DE CHILE
chester
Mc W
NO
ce Bur
OS
arios m
icados
MAHA
ones Ch
eros
IA DE
del Co
rección
dominio
BOMB
la Com
Por or
el m
nación, el
SPARIA
182, clo
ción para
sa. P
riel, T
ajo — E
DE BOM
Por or
la Com
partes 2
mismo, a
reunión
trabajo
MAHA DE
Patria
señor Co
servicio p
tema 3
Univer
m, el car
as y rel
ONTE
entre
planta
gata
su ser
DOYERIA
se se
de forma
ca m
ono 11
IO CHAV
tura y
comarada
DIERO
GALLAR
san de
cia mar
Educa
SENGIO
diplo
empad
7, 8,
CION KA
SEGO
ON SO
NDO N
o acced
el divi
por acc
unta G
cionista
agosto
del com
nar.
de Tr
erá com
a, el 17
de no
ENTE GE
RR
PORTA
ANER
CHAS
OBO L
65-TEL

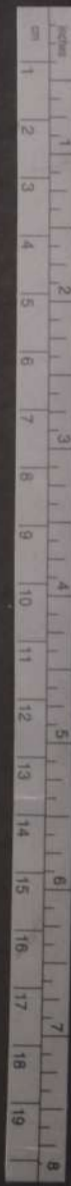

JUNTA Arica

Es 2.741.273,03 Suman las Inversiones

Vigoroso Aporte a la Educación de la Juventud de Arica

La zona registra ahora la más alta escolaridad infantil del país.— Las inversiones abarcan todas las actividades de la enseñanza, desde la parvularia hasta

la universitaria.— La Junta de Adelanto resolvió con anticipación los posibles problemas que traería consigo el extraordinario incremento de la población.

Un vigoroso frente educacional y cultural, que abarca desde el nivel parvulario hasta el universitario y de capacitación profesional, ha puesto en marcha la Junta de Adelanto de Arica y gracias a esta política, esta zona figura en las estadísticas con el más alto porcentaje de escolaridad en el país, seguida a poca distancia por Punta Arenas, Antofagasta, Curicó y La Serena.

Las inversiones destinadas a la educación al 30 de junio del presente año totalizan \$ 2.741.273,03. De esta suma, en la construcción de escuelas se habían invertido, a la misma fecha, \$ 461.281,18; en aportes a la Sociedad Constructora de Establecimientos Educativos (aportes y acciones) \$ 1.691.698,45; aportes al Plan Integral de Educación (adquisición de material didáctico, herramientas y mobiliario) \$ 132.656,82; en un convenio cultural con la Universidad de Chile, \$ 397.636,58; y en convenios culturales con la Universidad Católica del Norte, \$ 58.000.—

La elocuencia de estas cifras que tiene su afirmación en las obras ya terminadas y en las actividades educacionales en marcha, señala como la Junta de Adelanto de Arica está realizando en el campo de la educación y la cultura una tarea extraordinaria, la que en breve plazo le ha permitido superar en actividades y resultados a zonas chilenas de un elevado nivel educacional y cultural.

Si se considera que Arica, en un plazo no superior a diez años cuadruplicó su población de poco más de 14 mil habitantes a 60.000, era lógico que sus problemas educacionales hubieran experimentado idéntico incremento. Pero no fue así.

La política educacional realizada por la Junta de Adelanto de Arica buscó anticiparse a los problemas lógicos del inesperado incremento de la población escolar y fue mucho más allá, suscribiendo convenios con las Universidades para la instalación de escuelas.

A lo anterior se agregó la aplicación del llamado Plan Arica de experimentación, cuyos resultados han sido calificados como muy satisfactorios.

CIFRAS ELOCENTES

Las cifras correspondientes a las inversiones de la Junta de Adelanto de Arica en materia educacional, citadas más arriba corresponden a las cantidades acumuladas al 30 de junio del presente año.

Peró es interesante conocer un detalle ampliado de estas inversiones que muestran la variada gama de actividades educacionales que está promoviendo la Junta, para lo cual reproducimos las cantidades asignadas a cada actividad al 31 de diciembre de 1964. Las diferencias entre estas y las anteriores cantidades corresponden a nuevas obras, subordadas entre el 31 de diciembre del año último y el 30 junio pasado.

Table with 3 columns: NOMBRE DE LA ESCUELA, SUPERFICIE EDIFICADA, INVERSION. Rows include Escuela San José, Escuela Lincoln, Ampliación y reparación de la Escuela Esmeralda, etc.

Table with 3 columns: Año, Descripción de aporte, Inversión. Rows include Año 1959 Aportes para la construcción del Grupo Santa María, Año 1960 Para la construcción del Grupo Santa María, etc.

Table with 3 columns: Descripción de aporte, Inversión. Rows include Aquisiciones de material didáctico, Herramientas y mobiliario, Otros materiales, arreglos instalaciones, etc.

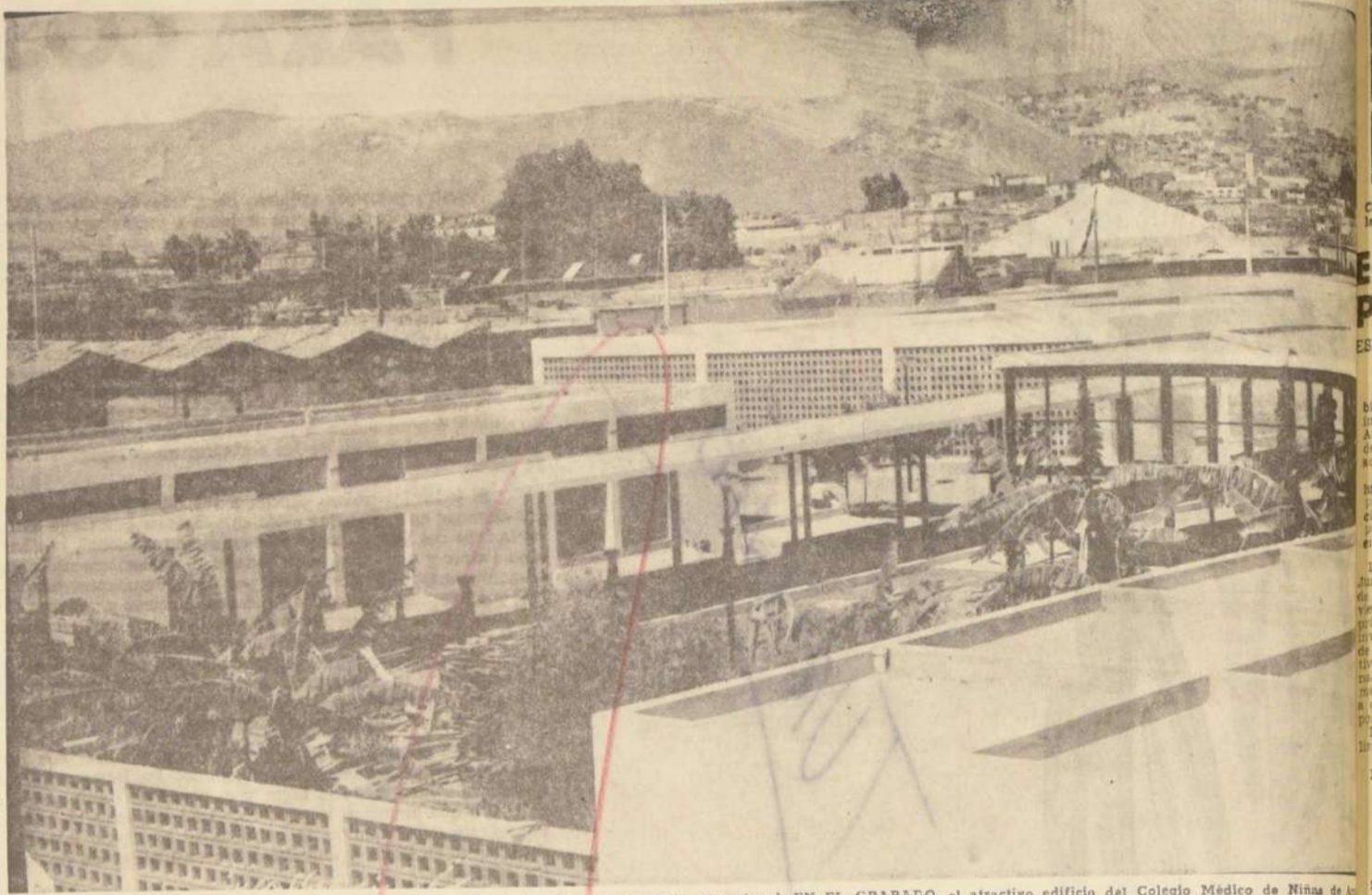

Especial importancia ha dado la Junta de Adelanto de Arica al desarrollo educacional. EN EL GRABADO, el atractivo edificio del Colegio Médico de Niñas de Arica.

Table with 3 columns: Año, Descripción de aporte, Inversión. Rows include Año 1960, Año 1961, Año 1962, Año 1963, Año 1964.

TOTAL APORTE A LA U. DE CHILE SEGUN CONVENIOS \$ 397.636,58

Table with 3 columns: Descripción de aporte, Inversión. Rows include Convenio Cultural con la Universidad Católica del Norte, Convenio Cultural con la Universidad de Chile, etc.

Por otra parte la Junta entrega a las Universidades de Chile y Católica de Valparaíso el 50% de las utilidades que origina la explotación del Casino, con el fin de que estas Universidades mantengan cursos universitarios en la zona norte del país.

Finalmente la Junta respondiendo al llamado del Gobierno para colaborar con el Plan Extraordinario de Extensión de la Enseñanza Primaria acordó destinar \$ 200.000.— para la construcción de locales escolares y destinó en su presupuesto para el presente año la suma de \$ 1.295.500 como aporte a la Sociedad Constructora de Establecimientos Educativos.

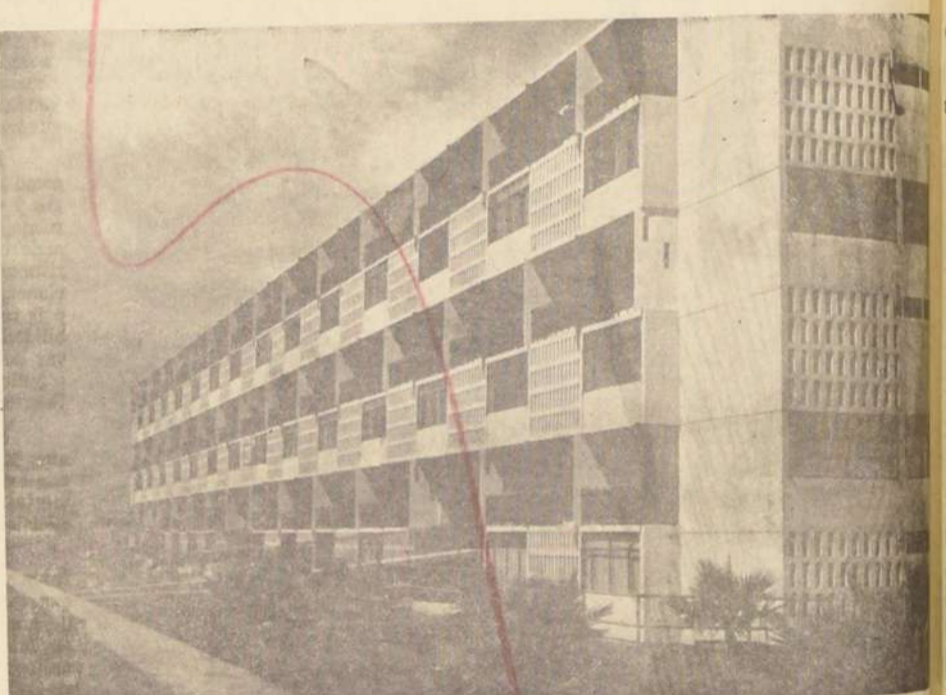

Una de las iniciativas en el campo educacional de la Junta es la construcción de viviendas. EN EL GRABADO, un edificio de Departamentos del Grupo Habitacional "Luz" que cuenta con 78 departamentos y 21 salones.

INVERSIONES DE LA JUNTA DE ADELANTO DE ARICA

Detalle de las inversiones de la Junta de Adelanto de Arica al 30 de junio de 1965 (acumuladas):

Table with 3 columns: Descripción de inversión, Inversión, Total. Rows include Inversiones en Educación, Inversiones en Viviendas, Inversiones en Urbanización, etc.

Table with 3 columns: Descripción de inversión, Inversión, Total. Rows include Pavimentación, Erradicación y Urbanización, Inversiones en la Agricultura, etc.

Table with 3 columns: Descripción de inversión, Inversión, Total. Rows include Aeropuerto de Chacalluta, Inversiones en la Industria, Otras Inversiones, etc.

Progreso, Fomento Industrial y Bienestar, Inspiran a la Junta



Construcciones de túneles, de vías férreas y caminos son la preocupación mayor de la Junta de Adelanto de Arica. que ha convertido al puerto limitrofe en uno de los más modernos del país.

6.871.056,41 DESTINADOS PARA PROGRAMA HABITACIONAL DE ARICA

ESPECIAL IMPORTANCIA LE HA DADO LA JUNTA DE ADELANTO A LA CONSTRUCCION DE VIVIENDAS EN CONVENIOS CON LA CORVI O EN FORMA DIRECTA

El adelanto urbano del Departamento de Arica y el bienestar general de sus habitantes, son en síntesis, parte importante de las funciones de la Junta de Adelanto de Arica. A lo que hay que sumar el fomento de sus fuentes de producción y la creación de las que sean necesarias de acuerdo con los recursos con que se cuenta.

Dentro del progreso urbano y del bienestar figura en primer lugar la construcción de viviendas, tanto para atender el incremento extraordinario de su población que se eleva sobre los sesenta mil habitantes como para darle techo a los empleados y obreros que laboran en sus distintas actividades fundamentales.

La Ley 13.039 impuso a la Junta la inversión de un 5% de sus ingresos totales en viviendas populares, pero en la práctica este organismo está suministrando alrededor del 10% de sus recursos en esta inversión, además de haber destinado fondos para urbanizar, mejorar y darles presentación a otras poblaciones levantadas por entidades previsionales.

INVERSIONES EN VIVIENDAS

Entre las iniciativas de tipo habitacional que han conllevado con el respaldo económico de la Junta y ya terminadas, se destacan las siguientes:

- CONSTRUCCIONES EN CONVENIO JUNTA-CORVI.**
Población Dr. Juan Noé: 1.056 viviendas de las cuales 480 viviendas pertenecen a la Junta, esto significa 2.437,79 metros cuadrados con una inversión de \$ 1.487.200,00
- CONSTRUCCION DE VIVIENDAS POR INVERSIONES DIRECTAS HECHAS POR LA JUNTA.**
Nombre de la Pobl. Superf. edif. Inver. \$
a) Población Santa María: 168 casas y 12 locales comerciales, incluye la urbanización 8.239,47 M2 \$ 418.630,00
b) Población Lastarria: 21 casas y 78 departamentos, incluye la urbanización 13.739,22 M2 \$ 2.022.349,49

TOTAL SUPERFICIE EDIFICACION E INVERSIONES 21.978,69 M2 \$ 2.440.979,49

Es así como las inversiones en viviendas de los recursos de la Junta totalizaban al 30 de junio último la suma de \$ 6.871.056,41. De esta cantidad corresponden 1.260.000 escudos con Convenio CORVI y la cantidad de 5.611.056,41 escudos en construcción de viviendas por inversiones directas de la Junta. Entre estas últimas, figuran las poblaciones Santa María, Lastarria, O'Higgins, Nueva Imperial, Choferes de Taxis y la adquisición al Servicio de Seguro Social de su colectivo "Benjamin Vicuña Mackenna" para venderlo a sus antiguos ocupantes.

PLANES EN EJECUCION

La Junta comprenden las siguientes obras en estudio, ejecución o a punto de finalización:

- Población O'Higgins.— Proyecto que consulta la construcción en 1ª etapa de 64 casas, con una superficie total a edificar de 5.067 m². En estudios e iniciación de la obra se han invertido \$ 131.858,69
- Población Nueva Imperial.— Proyecto que consulta la construcción en la 1ª etapa de 61 casas, 18 locales comerciales, sede social y una zona para parque de juegos infantiles. Superficie total a edificar: 3.368,08 m². Se han invertido 242.102,17
- Población Choferes de Taxis.— consta de 17 casas con una superficie total edificada de 1.595,62 m². Las construcciones se encuentran en etapa de terminaciones y se han invertido 370.976,23

Las inversiones consignadas corresponden a sumas acumuladas al 31 de diciembre de 1964 y desde el 1.º de enero a la fecha (30 de octubre) se han realizado nuevas inversiones.

Las sumas invertidas en la iniciativa anterior y en otros programas habitacionales en lo que va corrido del año, sobrepasan los \$ 2.476.632,58.

Además resolvió la adquisición del colectivo "Benjamin Vicuña Mackenna" de propiedad del Servicio de Seguro Social, el que será vendido a sus antiguos ocupantes. El valor del inmueble era de 677.273,25 escudos y hasta el 31 de diciembre de 1964 había cancelado por esta compra la suma de \$ 105.905,94.

OTRAS INICIATIVAS

La Junta ha realizado también elevadas inversiones en la

Las funciones de la Junta de Adelanto de Arica pueden sintetizarse en tres puntos siguientes: Adelanto Rural y Urbano del Departamento de Arica; Fomento de las Fuentes de Producción y Bienestar General de los Habitantes.

La Junta es un servicio público con personalidad jurídica y además, con patrimonio propio. Se trata de una organización creada por el Estado con el fin de satisfacer necesidades públicas, en una parte determinada del territorio nacional. Esta característica encierra a la Junta de Adelanto de Arica entre los organismos descentralizados programados en el Art. 107 de la Constitución Política.

La Junta está encargada de fomentar la producción y, en general, el progreso del Departamento de Arica, de acuerdo con los términos de la ley que la creó. Para cumplir este fin cuenta con patrimonio y entradas propios. Opera en forma autónoma aunque está sometida a la supervigilancia del Presidente de la República en determinadas materias.

Cumple sus fines fundamentales en la forma que determina la ley que la creó y la organiza, debiendo especialmente preparar y planificar la realización de las obras que estime necesarias para el adelanto rural y urbano y el fomento de sus fuentes de producción, incremento del comercio y bienestar general de sus habitantes. Los estudios preliminares y presupuestos deberá solicitarlos a los organismos fiscales, semifiscales, de administración autónoma del Estado y la Junta se pronunciará sobre ellos, ordenando la construcción de aquellos que fueren aprobados por medio de propuestas públicas. Además, la Junta deberá promover la prospección de todas las riquezas naturales de la zona y la planificación de sus usos.

Desempeña sus funciones en forma independiente y sus gastos e inversiones quedan sometidos a la fiscalización de la Contraloría General de la República.

FUNCIONES DE LA JUNTA— La Ley N° 13.039 que creó la Junta de Adelanto de Arica en sus artículos 1.º y 2.º establece las funciones de esta institución. Esto se refiere principalmente a los siguientes aspectos:

- Estudiar, disponer, coordinar y poner en plan de realización todas las obras que se estimen necesarias para el adelanto rural y urbano del Departamento de Arica, para el fomento de sus fuentes de producción, el incremento de su comercio y para el bienestar general de sus habitantes.
- Preocuparse de la buena conservación y funcionamiento de las labores realizadas.
- Fiscalizar la realización de todas las obras, construcciones o trabajos ordenados por la Junta.
- Promover la prospección general de todas las riquezas naturales terrestres o marítimas de la zona y la planificación de la utilización de los recursos ubicados.

REGIMEN FINANCIERO Y PRESUPUESTO

Las inversiones y gastos de la Junta se financian con el producto de los gravámenes que establece la Ley 13.039 modificada por la Ley 14.824. Estos gravámenes que benefician a la Junta son:

- Artículos 19 y 20 de la Ley 13.039.— Es decir, el producto de los derechos e impuestos que se cobra al participar para enviar al resto del país las mercaderías importadas en la zona de Arica y los derechos e impuestos que paga la industria para introducir el resto del país las mercaderías fabricadas con materias primas o partes de origen extranjero. Estos derechos significan el 37,46% del total de recursos provenientes de la ley.
- Artículo 23.— Los derechos que pagan los pasajeros por el resto del país hasta por una suma que no exceda de \$ 500 oro en derechos.
- Artículo 27.— El producto del impuesto a la Compraventa de bienes inmuebles establecidos en la Ley 12.120. Este impuesto significa cerca del 50% del rendimiento de la ley.

Artículo 29.— El 50% de la utilidad que produzca la explotación del casino. El otro 50% se distribuye entre las Universidades de Chile y Católica de Valparaíso.

El 4% de las apuestas mutuas del Hipódromo de Arica.

Artículos 1.º y 3.º de la Ley 14.824.— El 73% del rendimiento de los impuestos sobre las mercaderías de importación prohibida y del 25% del valor CIF de las mercaderías de importación permitida.

Los ingresos e inversiones de la Junta figuran en el Presupuesto Anual de la Nación en forma global. El detalle es materia del presupuesto especial de la institución.

Sus ingresos reales que en 1959 fueron de \$ 2.883.200, llegaron en 1964 a \$ 14.917.100 aproximadamente. Para este último ejercicio se calcula que llegarán a \$ 26.000.000.

OBRAS REALIZADAS DESDE SU INICIACION
Apenas creada la Junta, se abocó de inmediato a iniciar las obras de mayor prioridad con los recursos de su ley— a elaborar un plan de acción que se complementaría con los demás organismos estatales. Sin embargo, los problemas eran tan urgentes que en muchos casos hubo que improvisar soluciones. El advenimiento de la Junta de Adelanto de Arica, en la economía regional, hizo posible el cambio de concepto de ciudad netamente comercial hacia un probable asiento de zona industrial y orientó su política hacia esta meta a través de las "Obras Fideicomidas de Arica y la Planta Hidroeléctrica de Chapiquiña", ambas, obras de gran envergadura y destinadas al logro de tal aspiración y cumplimiento de Tratados Internacionales.

Al mismo tiempo, se dio impulso a la Minería, a la Agricultura y a la Educación. Se trató de solucionar el problema habitacional y se cumplió en cuanto a construcciones de con las disposiciones de la ley varias otras obras.



UN VIVERO FORESTAL FINANCIADO POR LA JUNTA DE ADELANTO DE ARICA.

Planes Agropecuarios y de Investigación Experimental

La Junta de Adelanto de Arica mantiene convenios con la Corporación de la Reforma Agraria, con el Ministerio de Agricultura y la Universidad de Chile, para hacer investigaciones y realizar planes de inmediato en el campo agrícola experimental.

En la actualidad se están llevando a la práctica varios proyectos relacionados con estudios de aguas y suelos; de fomento ganadero (ovejas corriedale y vacunos morenos suizos); de control de plagas (Universidad del Norte), y un Plan Zootécnico bajo la dirección del Dr. Alberto Albornoz, médico-veterinario de la Universidad de Chile, quien tiene a su cargo las investigaciones con auquénidos (llamas, vicuñas y alpacas) y animales pelíferos (chinchillas y ovejas karakules).

Agricultura y Ganadería Estables Sentida Aspiración de Ariqueños

Una de las más sentidas aspiraciones de Arica, es la de contar con una agricultura y una ganadería estables, que le permitan atender el abastecimiento parcial del consumo de la población y poder desarrollar en la zona de los valles interiores una serie de productos destinados al consumo nacional y a la exportación, como las aceitunas de Azapa.

La electrificación del Ferrocarril fue aprobada por Junta de Adelanto de Arica

Una de las iniciativas de mayor importancia para la modernización, es sin duda el proyecto para electrificar esta vía, de acuerdo con el proyecto elaborado por el ingeniero Jovino García Suárez.

Este proyecto fue aprobado por la Junta de Adelanto de Arica en una sesión especial y contempla los siguientes detalles esenciales:

- Electrificación con corriente industrial alterna de 25.000 volts, y 50 ciclos por segundo, lo que tiene mayor ventaja económica en comparación con la electrificación de corriente continua.
- Construcción de cuatro subestaciones transformadoras, ubicadas en Arica; Central (Km. 72); Paquinos (Km. 113) y Villa Industrial (Km. 166).
- Dotación de nuevo equipo de tracción con locomotoras de 20 mil tons. brutas mensuales; locomotoras de adherencia tipo Co-Co, de aproximadamente 90 toneladas de peso y locomotoras de cremallera, tipo Bo-Bo, de aproximadamente 60 toneladas de peso cada una.

La electrificación le permitirá a la Central Hidroeléctrica que construye, ENDESA, en Chapiquiña, disponer en los primeros años de un consumo base permanente que le facilite la aplicación de su potencia instalada y así poder aminorar los costos de mantenimiento.



La piscina del Motel de Azapa, uno de los mejores de Arica, sitio predilecto de los turistas extranjeros y de los visitantes que llegan hasta Arica en procura de descanso y solas.

Política de Fomento Industrial Puso en Práctica Junta de Arica

PARA ESTE PROGRAMA HA DESTINADO E INVERTIDO \$ 1.666.453,27

Otro de los campos básicos para establecer en la zona de Arica una economía estable y nuevas fuentes de recursos económicos para el progreso regional, ha sido la implantación, por parte de la Junta de Adelanto de Arica, de una política de fomento industrial, completando, en cierto modo, lo realizado por la Corporación de Fomento de la Producción. Las inversiones para este rubro totalizan \$ 1.666.453,27.

Consciente de la enorme importancia del potencial económico que ofrece la rica fauna marítima del litoral Norte, la Junta propició la realización de Convenios de Investigaciones Pesqueras y de Jornadas Hidrográficas, tendientes a impulsar el desarrollo de la pesca, con miras a consolidar una actividad próspera y diversificada.

Como resultado de lo anterior, la Junta propició la formación de una zona industrial pesquera y para ello solicitó la colaboración y asistencia técnica de diversos organismos especializados. Además, firmó con la CORFO un convenio de desarrollo de gran alcance, de la industria en general y de la pesquera en particular.

También centralizó sus esfuerzos para el desarrollo de la industria hotelera concediendo préstamos a través de la CORFO para la construcción del Motel Azapa y de los Hoteles Internacional y King.

Los recursos proporcionados por la Junta de Adelanto dentro de su programa de desarrollo industrial se desglosan como sigue:

Préstamos Hoteleros	\$ 1.040.000,00
Préstamos Industriales	410.453,27
Préstamos Pesqueros	216.000,00

Entre las industrias locales que se han acogido, figuran Olivarrera Azapa, la Fábrica de Cochinos Milanesi y una planta para la fabricación de ácido sulfúrico, de gran demanda en la industria local.

ic
osibles
ación.
Habita
tos y 21
661.643,30
3.845.681,10
1.666.453,27
4.867.734,00
407.000,00
300.000,00
271.000,00

LA JUNTA DE ADELANTO PROMUEVE EL DESARROLLO SOCIAL, ECONOMICO Y CULTURAL DE LA ZONA DE ARICA

ESTE ORGANISMO SE PRESENTA AL PAIS COMO LA HERRAMIENTA FUNDAMENTAL Y EJEMPLAR PARA EL PROCESO DE DESENVOLVIMIENTO REGIONAL EN LOS MAS VARIADOS ASPECTOS DESDE EDUCACION PARVULARIA HASTA CONSTRUCCION DE PUERTOS O PROGRAMAS DE INVESTIGACION CIENTIFICA

En una agradable y acogedora ciudad, de hoteles confortables y lugares de especial atracción turística, y capital de una zona con una industria y una agricultura en pleno proceso de desarrollo, está convertida hoy Arica, que levanta su nueva estructura económica en un sitio de clima ideal. Su Junta de Adelanto, integrada por un grupo de personalidades y que preside el Gobernador del departamento, don Carlos Vildósola Coke, es el organismo en cuyas manos está el desarrollo y progreso de Arica y el bienestar de su población, la del más alto nivel cultural y de los más elevados índices de escolaridad infantil que haya conocido el país.

Arica, que desde 1953 inició una nueva etapa en su vida secular, es hoy el centro del interés nacional, que sigue con admiración su proceso de desarrollo, en la búsqueda de nuevas fuentes de recursos económicos y en la creación de nuevas fuentes de trabajo. Su progreso, bajo la vigilante orientación de la Junta de Adelanto de Arica, creada en virtud de la Ley 13.039, se está cimentando sobre bases estables industriales y comerciales, merced a franquicias perfectamente compatibles con el desarrollo del resto del país, las que deben ir perfeccionándose a medida que las experiencias y los resultados lo aconsejen.

El desarrollo del departamento de Arica y de su capital, el puerto asentado junto al histórico Morro, abarca la más variada gama de actividades: construcciones portuarias, camineras, habitacionales, educacionales y de servicios públicos; electrificación, urbanismo, y desarrollo industrial, minero, comercial y agrícola.

Todas estas actividades, en las que se invierten alrededor de 26 millones de escudos anuales, buscan no sólo el progreso de Arica, sino de la zona norte en general y, lógicamente, persiguen elevar el nivel de vida de la población, dándole el bienestar a que tiene justo derecho.



Don Carlos Vildósola Coke, Gobernador del Departamento presidente de la Junta de Adelanto de Arica.

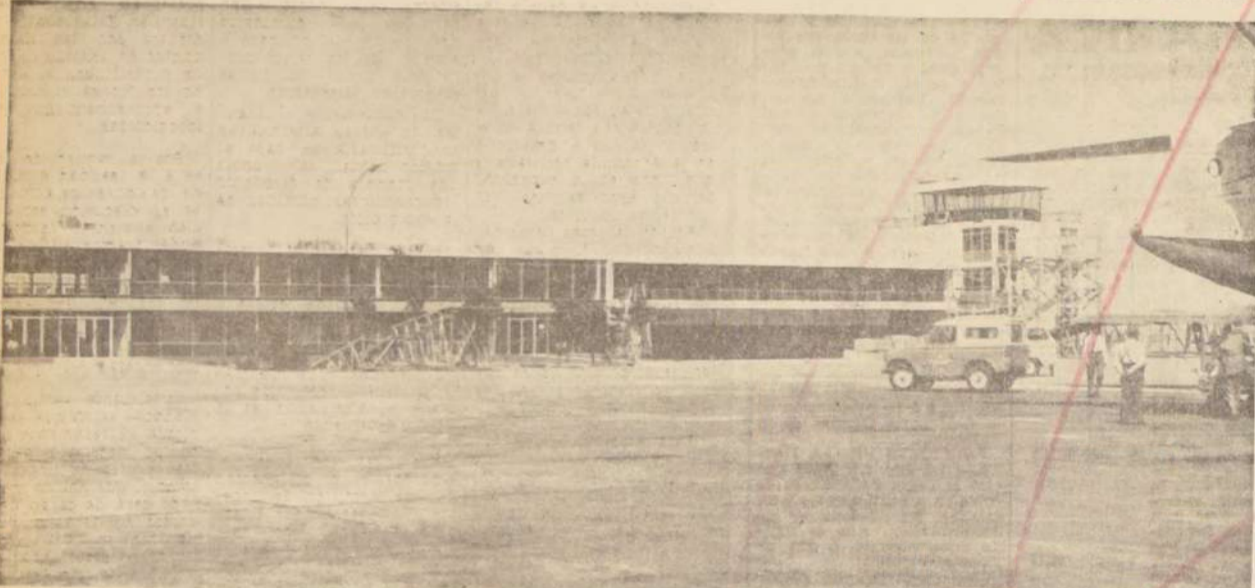

La primera y agradable sensación que recibe el viajero que llega a Arica, la siente al descender del avión en el Aeropuerto de Chacalluta, claro anticipo de que arriba a una ciudad, no sólo progresista y limpia, sino cordialmente acogedora.

El Puerto Comercial, es la Obra de Mayor Aliento de la Junta de Adelanto de Arica

La construcción del Puerto Comercial ha sido una de las iniciativas fundamentales para el desarrollo de la zona y a la cual la Junta de Adelanto de Arica ha dedicado mayores esfuerzos y recursos. Hasta el 30 de junio último, la Junta había invertido en las obras la suma de 17.176.000, escudos para proporcionar a la ciudad las instalaciones portuarias adecuadas para que atendiera el movimiento siempre creciente. Este ha sido intensificado ahora por las nuevas explotaciones mineras, agrícolas e industriales surgidas en el Departamento, además del tráfico a Bolivia.

Sólo los recursos destinados a pavimentación urbana, totalizaron 803.781,51 escudos, y la compra de maquinarias, sumó 179.931,02 escudos.

Los trabajos se han realizado de acuerdo con el Plano Regulador de Arica que dispone de vías amplias para la ciudad, así como de obras complementarias en los parques locales.

El Parque Carlos Ibáñez del Campo —por ejemplo— ha demandado hasta la fecha un gasto de 334.751,92 escudos y el Parque Brasil por 184.822,75 escudos.

La Junta de Adelanto creó una oficina a cargo de personal especializado para la organización y dirección del Turismo en la zona y suscribió convenios con la Línea Aérea Nacional para el transporte de visitantes de la zona, que pesaron la temporada invernal en Arica.

Para lo anterior ha colaborado en las obras del Aeropuerto de Chacalluta y las inversiones para este puerto aéreo suman hasta la fecha \$ 661.643.

PASEOS PUBLICOS DE ARICA

Los Parques Carlos Ibáñez del Campo y Brasil, creados por la Junta de Adelanto de Arica, armonizan con los planes municipales para darle a la ciudad una fisonomía de moderno corte urbanístico, de amplias vías y sitios de atracción.

El primero de estos paseos tiene un trazado perpendicular a la costa y su extensión es de más o menos unos quinientos metros y de veinte metros de ancho. Dispone de un escenario para espectáculos al aire libre, cuenta con una caprichosa fuente de agradables juegos de agua y sus prados están encerrados en grandes arces de cemento.

Una fuente luminosa de tres surtidores que lanzan cambiantes arabescos acústicos une el Parque Carlos Ibáñez con el Parque Brasil, que ocupa más de una hectárea y que rodea al confortable local del Casino de Arica.

También el edificio de la Universidad de Chile y el Hotel El Paso están rodeados de jardines y hay proyectos para la construcción de nuevos paseos, uno a lo largo de la Avenida Costanera y jardines marginales hasta la zona industrial.

En cuanto a los balnearios, por el momento sólo está en servicio el de La Liserá, que es una rada casi anular, que dos lenguas rocosas encierran casi completamente, dejando un estrecho canal de salida al mar, llamado "La Reventación" y donde las olas se muestran activas, espumosas y encolerizadas.

La Junta ha construido allí excelentes instalaciones para dar comodidad a los bañistas. Se trata de un semicirculo de cemento, terminado en ambos extremos por edificios de más de dos restaurantes, que los comedores se ven a vista al océano.

Arica tiene otras playas menores adyacentes e independientes ciudad y también la con Chinchorro, al norte de la ciudad, más allá de la zona de San José. La Junta de Adelanto en estudios para char mentar los balnearios y los que realizará cuando se impongan problemas previos de soluciones. El plan adecuado es el del vaciamiento y alcantarillado, que se está tirando a conocer en definitiva.

Las zonas sanitarias adecuadas para el turismo y el aspecto del Puerto Comercial ha merecido especial atención de la Junta de Adelanto y ha determinado la fundación de dos instituciones básicas, a las que se estaba obligada, por la ley más, de acuerdo a las disposiciones de la Ley 13.039. Estas son el Club de Fútbol y el Hipódromo.

El Casino posee un equipamiento de lujo y es un sitio de gran atractivo y de gran importancia para el turismo y el aspecto del Puerto Comercial. El cambio de este sitio es un proyecto que se está estudiando y se espera que pronto se ponga en marcha.

Para enfrentar las obras portuarias, la Junta de Adelanto de Arica y el Ministerio de Obras Públicas firmaron un convenio, estableciendo que la construcción sería financiada con el 30 % de los ingresos totales de la Junta. Además, ha destinado recursos para la reparación del muelle de pasajeros para no dificultar las diversas actividades de embarque y desembarque de pasajeros.

El puerto artificial está considerado como la obra de mayor envergadura que se ha planificado y ejecutado en nuestro país. Los planos fueron estudiados y ejecutados por el Departamento de Puertos del Ministerio de Obras Públicas, y a cargo de los trabajos está la firma Pey Belfi Ltda.

El puerto tendrá una capacidad movilizadora de 850.000 toneladas al año y podrá atender varias naves a la vez.

Como la carga se transportará a través de una mecanización avanzada, el factor tiempo quedará muy reducido y permitirá recargas breves, la eliminación del lanchaje y, como una consecuencia de lo anterior, seguridad y expedición extraordinarias en las faenas.

La Junta de Adelanto también ha presupuestado recursos para un Plan General de Urbanismo que complementa las obras del puerto, dándole adecuado marco a la ciudad.

El total de inversiones en urbanización es hasta la fecha alrededor de 15 millones de escudos. Estos recursos se han invertido en trabajos y obras de agua potable y alcantarillado (\$ 6.786.211,35), dándole así solución a un problema que se había venido prolongando durante años.

La Junta inició un plan de renovación total de estas dos redes, el que se ha cumplido en etapas, realizando aportes a la Dirección de Obras Sanitarias.

En el ítem Urbanización, la Junta también comprende electrificación. Las necesidades regionales en este campo eran muy grandes, por lo cual la Junta destinó el 10 % de sus entradas para financiar hasta el 80 % de la construcción de la Central Hidroeléctrica de Chapiquiña, capaz de producir hasta 24.400 Kw. en un programa de tres etapas. También se financiaron trabajos relativos al alumbrado de las poblaciones y obras especiales en el aeropuerto de Chacalluta. La contribución para Chapiquiña ha sido de \$ 2.809.424, y para las poblaciones, \$ 3.934.069,98.

En obras de pavimentación urbana, arreglo de cañales invertido \$ 82.830,96 es el y compra de maquinarias para este trabajo se invirtieron \$ 803.781,51.

JUNTA DE ADELANTO DE ARICA

Don Carlos Vildósola Coke, Gobernador del Departamento de Arica, preside, por derecho propio, la Junta de Adelanto de Arica, integrada, además, por el Alcalde de la comuna de Arica, don Santiago Arata Gandolfo, quien ejerce la vicepresidencia de este organismo.

Otros miembros de la Junta son los señores:

CONSEJEROS:

- Luis Beretta P.
- Ignacio Munita S.
- Jovino García S.
- Francisco Melús O.
- Leopoldo Sanz
- Eugenio Herrera R.
- Héctor Aguilera
- Victor Idro M.
- Manuel A. Tocornal A.

- GERENTE: Sergio Salas Quina
- SUBGERENTE TECNICO: Luis Sanhueza.
- SECRETARIO: Arturo Montoya.
- ASESOR: Bernardo Rosselot
- JURIDICO: Bernardo Rosselot
- CONTADOR GENERAL: Carlos Guerrero del Canto



El edificio "Pisza", construido por la Junta de Adelanto de Arica, ocupa el tercer y cuarto pisos. En este edificio, están el Club de la Unión, la Municipalidad y el cine Colón.



Especial atracción ejerce sobre el visitante de Arica el Casino, de agradables líneas arquitectónicas y rodeado de jardines.

Clima Ideal, Hoteles y Atracciones Ofrece Arica a los Turistas

Todo se junta para que Arica sea una ciudad ideal para el turismo y para el turista. Un clima maravilloso que mantiene a la zona en permanente primavera, un conjunto de hoteles modernos y confortables, una variada gama de atracciones y entretenimientos. Inclusive un Casino, playa donde es posible bañarse todo el año, paseos y una serie de lugares históricos y pintorescos, como el Morro o los pueblos del interior, donde lo autóctono mantiene todo su vigoroso colorido, señalan los inmejorables antecedentes que exhibe Arica como paraíso turístico, especialmente en las temporadas de invierno, cuando el resto del país padece las consecuencias de un clima frío, salpicado de violentos y desastrosos temporales de agua, viento y nieve.

La Junta de Adelanto de Arica ha dado especial énfasis al desarrollo del turismo y ha promovido el desarrollo de la industria hotelera local y regional, facilitando préstamos por \$ 1.940.000 cantidad. Abordó la construcción del Casino de Arica con una inversión total de \$ 3.425.822,53; aportó \$ 600.000 escudos para la construcción del edificio de cemento, y además de esta inversión, adquirió 1.200 acciones de la sociedad, en la cual invirtió otros mil escudos.

En el Balneario La Liserá, ha invertido hasta la fecha la suma de \$ 305.079,35, y en diferentes paseos, plazas y otros sitios de atracción y entretenimientos, como la Autopista del Morro, ha invertido sumas superiores a 1.500.000 escudos.

Para el turismo y para el turista, Arica ofrece un clima ideal, hoteles y atracciones que le ofrecen a los visitantes un momento de descanso y bienestar.

La Junta de Adelanto de Arica ha dado especial énfasis al desarrollo del turismo y ha promovido el desarrollo de la industria hotelera local y regional, facilitando préstamos por \$ 1.940.000 cantidad.

Abordó la construcción del Casino de Arica con una inversión total de \$ 3.425.822,53; aportó \$ 600.000 escudos para la construcción del edificio de cemento, y además de esta inversión, adquirió 1.200 acciones de la sociedad, en la cual invirtió otros mil escudos.

En el Balneario La Liserá, ha invertido hasta la fecha la suma de \$ 305.079,35, y en diferentes paseos, plazas y otros sitios de atracción y entretenimientos, como la Autopista del Morro, ha invertido sumas superiores a 1.500.000 escudos.

Para el turismo y para el turista, Arica ofrece un clima ideal, hoteles y atracciones que le ofrecen a los visitantes un momento de descanso y bienestar.

La Junta de Adelanto de Arica ha dado especial énfasis al desarrollo del turismo y ha promovido el desarrollo de la industria hotelera local y regional, facilitando préstamos por \$ 1.940.000 cantidad.

Abordó la construcción del Casino de Arica con una inversión total de \$ 3.425.822,53; aportó \$ 600.000 escudos para la construcción del edificio de cemento, y además de esta inversión, adquirió 1.200 acciones de la sociedad, en la cual invirtió otros mil escudos.

En el Balneario La Liserá, ha invertido hasta la fecha la suma de \$ 305.079,35, y en diferentes paseos, plazas y otros sitios de atracción y entretenimientos, como la Autopista del Morro, ha invertido sumas superiores a 1.500.000 escudos.

EL FUTURO DEL NUEVO PUERTO DE ARICA ESTA ESTRECHAMENTE LIGADO A LA MODERNIZACION DE SU RED FERROVIARIA A LA PAZ

HABLA PARA "LA NACION" EL INGENIERO JOVINO GARCIA SUAREZ, ADMINISTRADOR DELEGADO DEL FERROCARRIL DE ARICA A LA PAZ

La exportación boliviana prefiere esta salida al Pacífico por que es más económica.— El desarrollo de las economías boliviana y regional chilena está relacionado con este servicio

Especial importancia para el desarrollo de las economías chileno y boliviana tiene el Ferrocarril de Arica a La Paz que, a lo largo de 439 kilómetros une ambas ciudades. La vía cruza el macizo andino a una altura de 4.000 a 4.256 metros y es uno de los servicios mejor atendidos en sus dos tramos Arica-Visviri y Charaña-El Alto de La Paz.

Esta publicación económica especializada destaca a continuación los principales antecedentes que forman el informe elaborado por el Ingeniero Jovino García Suárez, Administrador-Delegado del Ferrocarril de Arica a La Paz, quien llegó a este cargo luego de amplia labor en este servicio.

El documento tiene la ventaja que ofrece las soluciones inmediatas que es necesario aplicar de acuerdo con los estudios realizados y como resultado de la experiencia que sobre la materia tiene cada uno de los técnicos que intervinieron en su redacción.

EL FERROCARRIL Y EL PUERTO.

El avance de las construcciones que le permitirán contar a Arica con puerto de primera categoría, resaltan también la importancia de las medidas que solicita para el Ferrocarril de Arica a La Paz su Ingeniero Administrador García Suárez. Ambos servicios se complementan. No puede haber un mal puerto para un buen ferrocarril ni un mal ferrocarril para un buen puerto.



Ingeniero JOVINO GARCIA. Administrador-Delegado del FF. CC. de Arica a La Paz.

PROGRAMA DE MEJORAMIENTO FUNDAMENTAL PARA EL FERROCARRIL INTERNACIONAL DE ARICA A LA PAZ

Los aspectos más esenciales contemplados en el informe elaborado por el Administrador-Delegado, ingeniero Jovino García Suárez, en colaboración con los jefes técnicos y administrativos del Servicio.

Para mantener en condiciones aceptables el ferrocarril, se indica que la enrielladura actual, que data de la época de la construcción original, adolece de varios defectos insubsanables. Su peso, de 27 Kg./m., es inadecuado para resistir a las locomotoras en servicio de 16 toneladas por hora.

desgaste y cristalización, debido a sus años de uso, a la falta de emplantado de los durmientes y a la conservación general. Tiene deformaciones permanentes verticales, en razón al bajo número de durmientes por kilómetros (1.400) y a la falta de lastramiento de la vía.

Estas y otras consideraciones de importancia en esta materia constan en un informe elaborado por el Ingeniero Jovino García S., administrador del Ferrocarril de Arica-La Paz, en el que colaboraron diversos técnicos y expertos.

INDISPENSABLE LASTRAMIENTO GENERAL CON CHANCADO

En virtud de las razones expuestas, añade el documento que, debido al grave problema que significa el bajo rendimiento físico, la resistencia al personal a trabajar en altura y la dificultad de todo orden para montar faena en la inhóspita zona del Altiplano, se hace indispensable ir a la mecanización máxima posible de las faenas de conservación de este sector.

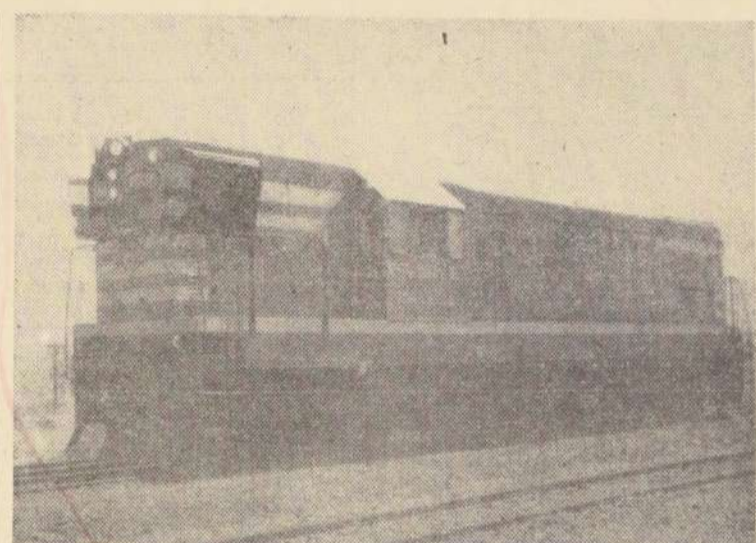

Una de las locomotoras diesel del FF. CC. de Arica a La Paz.

Para llevar a cabo el programa de lastramiento y reparación de rieles esobrado, es indispensable contar a lo menos con dos trenes lastreiros al norte de Arica, para los cuales se deberá consultar a las locomotoras de tracción eléctrica y a los carros tolvos para chancado, 10 carros planas y dos castas.

Instalación del sistema de movilización a bastión aprovechando el gran número de aparatos que quedarán disponibles en la Red Sur con motivo del cambio de sistema entre Alameda y Puerto Montt.

Se está proponiendo la adquisición de una central telefónica automática con capacidad mínima de ochenta aparatos, destinada a proporcionar comunicación permanente y rápida entre los distintos servicios del Ferrocarril, muchos de los cuales carecen de relación directa.

Alimentación en alta tensión. En la actualidad la Maestranza de Chinchorro recibe la C. A. en baja tensión (380 V), con muy mala regulación y la rectifica para alimentar la maquinaria de C. C.

El primer acuerdo de durmientes, que por estos trabajos van a ser reemplazados, se refiere a los durmientes de tipo "Y" de 40 Kg./m., que ya ha sido recomendado en informes anteriores.

Además, se resolvió la compra de un equipo amplificador de cuarenta Watts con dos canales de salida, dos bocinas parlantes y un micrófono de pedestal. Finalmente, está pendiente de resolución la ubicación que deberán tener las antenas rómicas para la estación de Arica. Debe determinarse para solicitar los terrenos necesarios. En tal sentido, se ha solicitado la visita de un funcionario del Servicio de Señalización y Comunicaciones para resolver este punto que gravita en forma especial sobre las actuales comunicaciones radiales deficientes en Chile y Bolivia.

De acuerdo a lo establecido en el estudio del ingeniero García Suárez, es necesario consultar una locomotora más del tipo 6.000 o similar, para la atención de trenes lastreiros.

La mayoría de las industrias instaladas usan con profusión equipo soldadores por resistencia, lo que origina grandes fluctuaciones en el voltaje.

NECESIDAD DE REPONER LA LOCOMOTORA

Más adelante, el informe señala, que a raíz de un accidente, ocurrido en fecha reciente, en el kilómetro 133.900 resultó gravemente averiada la locomotora General Motors tipo GR-12 N° 13.017.

El edificio del Casino es rodeado de jardines, de espejos de agua y de terrazas con vista al mar. También tiene una excelente pista de baile y un escenario para la presentación de espectáculos.

La necesidad de renovar la totalidad de los rieles y lastre la vía en toda su extensión requerirá los servicios de los trenes lastreiros permanentes que este Ferrocarril no puede cubrir con su dotación actual de locomotoras.

Servicio actual de cremallera. Debido a que las perspectivas de modernización o eliminación de cremallera son a largo plazo, fluctúan entre los tres a cinco años, se estima indispensable contar con los elementos necesarios para afrontar las demandas de un tráfico creciente con las actuales locomotoras de cremallera.

OTRAS MEDIDAS ACONSEJABLES

Considerando las demandas del equipo para transportar fresco con destino a Arica, se estima de indispensable conveniencia poner en servicio un carro frigorífico, que se encuentra pendiente la adquisición de los elementos necesarios. Lo cual fue solicitado al Departamento de Maestranza y Almacenes, para invitar a la Sección Chilena del Ferrocarril.

CLIMA IDEAL, HOTELES...

Desde las tribunas, impresionante contemplar el panorama desértico, lo que produce la impresión de estar mirando el deshabitado, famoso por sus leyendas y escenarios históricos, desde el cómodo balcón de un moderno establecimiento, donde los refrescos y comidas están al alcance de la mano. Como si todo esto no bastara, allí se extiende la pista de carreras, entre dos óvalos blancos formados por las barandas. Caballos provenientes de afamados studs de la zona central de Chile compiten allí domingo a domingo, ofreciendo las justas hípicas, oportunidad para amenas y alegres reuniones sociales.

HOTELES

La Junta no habría podido encarar programas de Turismo si no existieran en la ciudad buenos, modernos y confortables hoteles. Esto fue posible gracias a un convenio con la Corporación de Fomento, que operó el milagro de una industria hotelera de gran capacidad, cuya atención absorbió la poderosa demanda registrada en Arica durante los días del Mundial de Fútbol, que tuvo aquí su más apasionante subsecuencia.

Siete hoteles esperan al viajero en Arica: la Hostelería, El Paso, el Hotel de Azapa, King, Internacional, El Morro y el Albergó Lombardi.

Con tal fin se está solicitando la confección en la Maestranza Central de San Bernardo, o la adquisición en la Fábrica Esslingen, según sea lo más conveniente, de a lo menos cuatro cilindros de cremallera, tipo Ua., indispensables para mantener en servicio mínimo durante ese lapso.

Es imprescindible también, que se proporcionen oportunamente todos los demás repuestos que serán necesarios durante este período.

Urge, en consecuencia, —agrega— la designación de una comisión de ingenieros que se aboque al estudio exhaustivo del problema y proponga a la brevedad, una solución que permita elaborar los proyectos definitivos que se requieran para superarlo.

HIPODROMO DE ARICA

HA CUMPLIDO SU 1er. AÑO DE VIDA Y LOGRADO PLENAMENTE SU OBJETIVO

GRAN CENTRO DE ATRACCION TURISTICA

Competencias Internacionales

Su mejor premio: Clásico "Casino Arica"

1.500.000 kilos se exportaron en 1965

Especial Incremento Alcanzó Producción Olivarera en Azapa

Olivarera de Azapa S. A. que inició sus actividades en 1961 con un capital de 300 mil escudos, lo elevó este año, gracias a la política económica del Gobierno,

a E° 1.500.000, lo que le permitió a la sociedad un apreciable aumento de poder comprador.— Historia en cifras de la Olivarera

FUENTE DE RECURSOS Y TRABAJO ESTABLES



LA EXUBERANTE vegetación del Valle de Azapa nos recuerda algunos pasajes bíblicos, especialmente por sus añosos olivos, que extienden su frondoso ramaje sobre este rincón chileno, arrancado al desierto. Olivarera de Azapa S. A.

—una filial de la CORFO— convirtió estos olivares en una fuente estable de recursos económicos y de trabajo, al comercializar su producción. El producto alcanzó un precio estable, afirmó el valor de la aceituna no exportable y abrió

nuevos cauces para que más divisas ingresaran al país. La Olivarera está ahora en condiciones de comercializar el 80 por ciento de la producción. En el grabado un aspecto del Valle de Azapa y sus frondosos olivos.

En su rol esencial de poder comprador y en sus planes que buscan absorber en forma paulatina la producción de aceituna de la zona, buscando de preferencia para ella los mercados de exportación y lograr las divisas necesarias, las cifras con su expresiva elocuencia marcan para Olivarera de Azapa S. A. un camino ascendente. Este se inicia después de superada la etapa experimental de 1961, primer año de actividades de la sociedad fundada en 1959, oportunidad en que se exportan 150 toneladas de aceitunas, o sea, una cifra cercana al cinco por ciento de la producción de la zona, donde unas 1.200 hectáreas están dedicadas a este cultivo y en las que hay alrededor de 50.000 árboles.

Al año siguiente, ya en marcha la planta de la sociedad, se compraron y elaboraron 274 toneladas de aceitunas. La producción del Valle era de unas 2.000 toneladas, es decir, se adquirió alrededor del 13% de esta producción.

La operación representó un monto de E° 41.318,37 y la cifra en aumento mostró que nuevos productores estaban viendo en la sociedad la herramienta indispensable para asegurarse un mercado estable, a través de un poder comprador también estable.

El capital suscrito y pagado esa fecha era de E° 139.214,20. El ejercicio arrojó una pérdida de E° 67.495,86. A mediados del año el Honorable Directorio de la Sociedad nombró gerente a Diego Portales Frías.

En 1963, se compraron y elaboraron 438.426 kilos de aceitunas, vale decir, casi un 22% de la producción del Valle, por un valor de E° 149.666,64. El capital suscrito y pagado ascendió a E° 234.160,31. Por primera vez la Sociedad exportó aceitunas a EE. UU. y Canadá por un valor de E° 31.031,08. También se pudo otorgar anticipo a cuenta de cosecha a los olivicultores por un total de E° 55.743,06. Las instalaciones en general aumentaron a E° 112.394,25. El ejercicio arrojó una utilidad de E° 26.976,93. El activo inmovilizado en este ejercicio fue de E° 466.322,98 que, en relación con 1962, señaló un aumento de E° 224.900,18 incluida la revalorización del capital propio.

En este año 1965 se ha comprado a la fecha 1.500.000 kilos aproximadamente por un valor cercano a E° 1.000.000. Esto significa un aumento en el poder comprador de la Sociedad en relación con la producción total del Valle, de un 45%, haciendo notar que así como el año pasado la cosecha fue extraordinariamente baja, este año el Valle produjo una cantidad cercana a 5.000.000 de kilos. Este sensible aumento de la capacidad de compra de Olivarera de Azapa S. A. fue posible por la Corporación de Fomento de la Producción a través de un aporte de capital por el orden de E° 648.114, más, se capitalizaron reservas por un total de E° 349.702 y se destinaron E° 202.580 en acciones que se colocaron en provecho exclusivo de los agricultores del Valle de Azapa. De esta manera el capital de E° 300.000 de la filial asciende a E° 1.500.000.

En 1964, se compraron y elaboraron 540.738 kilos de aceitunas, vale decir, un 37% de la producción del Valle, por un valor de E° 391.859,44. Cabe señalar que ese año se produjo una de las cosechas más bajas de los últimos tiempos, pues el total del Valle, no alcanzó a producir 1.400.000 kilos. Por concepto de exportaciones la Sociedad recibió US\$ 15.540,90. A los olivicultores se les hizo anticipo por E° 34.410.

El activo inmovilizado llegó a E° 886.437,69, que en comparación con 1963, tuvo un aumento de 400.114,80 escudos, incluyendo revalorización del capital propio y amortizaciones.

En 1964, se compraron y elaboraron 540.738 kilos de aceitunas, vale decir, un 37% de la producción del Valle, por un valor de E° 391.859,44. Cabe señalar que ese año se produjo una de las cosechas más bajas de los últimos tiempos, pues el total del Valle, no alcanzó a producir 1.400.000 kilos. Por concepto de exportaciones la Sociedad recibió US\$ 15.540,90. A los olivicultores se les hizo anticipo por E° 34.410.

El activo inmovilizado llegó a E° 886.437,69, que en comparación con 1963, tuvo un aumento de 400.114,80 escudos, incluyendo revalorización del capital propio y amortizaciones.

Planta Clasificadora y Embaladora de Tomates y Cámaras de Fumigación Instalará Olivarera

Sobre una base de 1.200 hectáreas y unos 50.000 olivos la producción de aceitunas ha tenido un apreciable incremento desde que Olivarera de Azapa S. A. empezó a realizar sus operaciones en la zona

La creación del Departamento Agronómico especializado en olivicultura es una de las iniciativas de aplicación inmediata que ha emprendido Olivarera de Azapa S. A. Sus planes también comprenden la instalación de una Planta Clasificadora y embaladora de tomates y dos cámaras de fumigación para los productos agropecuarios de la zona. Además de la contribución al desarrollo de la producción olivarera, otorgando anticipos a los productores, el Departamento mencionado a través de convenios con la Corporación de Fomento está adquiriendo maquinaria agrícola y motobombas, para dar asesoría técnica adecuada a los olivicultores del Valle de Azapa. Para cumplir esta tarea Olivarera de Azapa dispuso de sus terrenos en el Valle, que alcanzan a unas 15 hectáreas, dotados del correspondiente riego, para habilitarlos como campo de experimentación. De este campo de experimentación saldrán las variedades y orientaciones indispensables para elevar aún más el alto nivel que tiene la aceituna que se produce en la zona y que hoy goza de sólido prestigio en los mercados mundiales por su calidad.

especializado que se hará cargo de estas tareas. Su departamento técnico también ha estado estudiando diversos aspectos de la producción, que van desde las condiciones ecológicas o climáticas hasta las medidas para evitar la propagación de plagas que pongan en peligro la producción olivarera. Sus técnicos están atentos a cada uno de los problemas que puedan presentarse, y en su labor han ido mucho más allá de su condición de poder comprador para convertirse en una herramienta capaz de estimular el desarrollo de esta industria regional. Es interesante anotar el incremento alcanzado por la producción de aceitunas en los últimos años en el Valle de Azapa, sobre la base de su dotación de olivos, ya que aún no se han incorporado nuevas plantas a la producción. La Olivarera de Azapa ha contribuido a un vigoroso incremento de la producción sobre las mismas bases que se desarrollaba esta actividad hace unos cinco o seis años atrás. Alrededor de 1.200 hectáreas con unos 50.000 árboles estaban dedicados a la producción de aceitunas. Esta producción llegaba en años normales a poco más de 3.000.000 de kilos. Ahora sobre la misma base de hectáreas y olivos, la producción se ha elevado a unos 5.000.000 de kilos como resultado de la política económica, sustentada por Olivarera de Azapa S. A. Esto ha sido posible gracias a la ayuda económica y a la asistencia técnica recibida de parte de la sociedad por los olivicultores, a quienes se les presenta un porvenir económico más promisorio gracias al poder comprador estable que representa a la Olivarera. Al incorporar nuevas hectáreas y nuevos olivos a la producción, de acuerdo con los estudios que se realizarán en los terrenos experimentales de la sociedad, esta producción alcanzará nuevos niveles aumentando así las existencias para la exportación.

EL GERENTE Y ASESORES DE OLIVARERA



DON DIEGO PORTALES Frías, es el Gerente General de Olivarera de Azapa S. A. Su incorporación a la sociedad marca una nueva etapa, superada ahora gracias a la colaboración que le está prestando el Gobierno, a través de la Corporación de Fomento de la Producción. El señor Portales

Frías, asumió su cargo en 1962, y desde esa fecha Olivarera ha realizado una trayectoria de superación. En el grabado el señor Portales en compañía de los señores Pablo Wald y Fernando González, Asesores de la Sociedad.

FACTOR INDISCUTIBLE DE PROGRESO



AL HABLAR de la contribución que está prestando Olivarera de Azapa S. A. al desarrollo económico del Valle, donde se producen las mejores aceitunas del mundo, es interesante destacar también su aporte indirecto al progreso del Departamento de Arica. La Sociedad, a través de sus peroneos inició gestiones para que los barcos de la Compañía Naviera Interoceánica, la única empresa que usa la ruta del Estrecho de Magallanes, recalaran también en Arica. El flete de los barriles de aceitunas destinadas a Brasil, que este año, ya ha concretado adquisiciones por más de 150 mil dólares, debe hacerse en barcos para asegurar una recepción adecuada del producto a los sitios donde va destinado.

La Interoceánica, frente a las ventajas económicas que este flete le representaba, aceptó recalcar en Arica, lo que vino a favorecer a los exportadores ariqueños especialmente a las empresas que laboran en la industria automotriz que tienen convenios de integración con Argentina o Brasil, integración que opera a través del mercado de piezas y partes. Además, Olivarera de Azapa S. A. se ha convertido en nueva fuente de trabajo especializado para la zona desde la iniciación de sus actividades, y la obra en marcha de su planta, ha requerido mayor mano de obra. En el grabado, el señor Portales, gerente de la sociedad, durante una reciente exposición industrial en Arica.

EJECUTIVOS DE LA OLIVARERA DE AZAPA S.A.

Distinguidas personalidades ligadas a la economía nacional y a la zona donde están radicadas sus actividades esenciales integran el Directorio de OLIVARERA DE AZAPA S.A. Estas personas son las siguientes, con el cargo que desempeñan en la dirección ejecutiva de la sociedad:

- HERNAN UGARTE E.** Presidente
- ROBERTO FRESSARD R.** Vicepresidente
- DIRECTORES**
- ARTURO DOMINGUEZ** **JORGE ORELLANA**
- MARIO CARACCIOLI** **ULISES MORENO**
- DAVID TUNIK Z.**
- CARLOS VILDOSOLA** **HECTOR AGUIRRE**
- EDUARDO TRABUCCO** **CARLOS CRIGNOLI**
- SERGIO SANTANDER** **VICTOR IDRO**
- ANTONIO ENCINA**
- G E R E N T E**
- DIEGO PORTALES FRÍAS**
- ASESOR JURÍDICO**
- PEDRO CORREA BARROS**

Es una Filial de CORFO:

Poderosa Herramienta del Progreso de los Valles del Interior de Arica es "Olivarera de Azapa S.A."

Su finalidad es comercializar y distribuir en los mercados nacionales y extranjeros la famosa aceituna de Azapa, que no tiene rivales en el mundo. Proyecciones de su poder comprador. La Sociedad está en condiciones de comercializar el 80 por ciento de producción de zona

Una poderosa herramienta para el desarrollo económico de los valles del interior del Departamento de Arica, lo constituye la OLIVARERA DE AZAPA S. A., filial de la Corporación de Fomento de la Producción, creada el 4 de marzo de 1959 para comercializar y distribuir en los mercados nacional y extranjero la producción de aceitunas del Valle de Azapa, un negocio que se persigue, además, la tarea esencial de establecer, mediante disposiciones especiales y las obras necesarias, un poder comprador justo y estable para los olivicultores del Valle.

Este objetivo aparece ampliamente cumplido si se considera que la sociedad, al iniciar sus actividades en marzo de 1961, en su fase experimental, comercializó el cinco por ciento de la producción

de la zona de Azapa y, hoy, gracias al estímulo que le está dando la actual Administración, por intermedio de la CORFO, está en condiciones de absorber el ochenta por ciento de la producción calculada en cinco millones de kilos, cantidad que corresponde a la de un año normal.

Esto ha sido posible gracias a que la Corporación de Fomento de la Producción aprobó en el primer semestre del presente año, un aporte de capital del orden de los \$ 648.118 y se adoptaron otras iniciativas que permitieron elevar su capital de \$ 300.000 a \$ 1.500.000.

Estas iniciativas permitieron el mencionado aumento de su capacidad adquisitiva. La medida incluyó la capitalización de sus reservas por un total de \$ 349.702

y es interesante anotar que se dispuso de \$ 202.580 en acciones, que se colocaron de preferencia exclusiva entre los agricultores del Valle de Azapa, interesándolos en la marcha de la sociedad que tiene un rol específico que cumplir en la zona para la cual fue creada por la CORFO, dentro de los planes que se pusieron en marcha para promover el desarrollo del Departamento de Arica mediante fuentes estables de recursos económicos y de trabajo.

Es importante destacar que al crearse un poder comprador estable a través de la Olivarera de Azapa S. A., se ha contribuido, por una parte, a una mayor valorización del producto, la aceituna azapeña que no tiene rival en calidad en el mundo y, por otra, a una mayor plusvalía de los terrenos.

LA RIQUEZA DE UNA ZONA



PREPARAN SU EXPORTACION



EN UNA DE LAS BODEGAS de la planta Olivarera Azapa S. A., las aceitunas cosechadas en el Valle de Azapa, al interior de Arica, son sometidas a proceso para enviarlas a los mercados de consumo.

Por su Calidad, la Aceituna de Azapa Conquistó ya los Mercados Mundiales

La aceituna de Azapa ha conquistado con éxito los mercados extranjeros y hoy en sus tipos "Azapa" y "Lauca", se vende principalmente en los Estados Unidos, Canadá, Panamá y en Brasil, donde sus posibilidades de colocación son ilimitadas. La exportación de este producto que en calidad no tiene competidor —incluso en los países tradicionalmente productores de aceitunas— se incluyó después de asumir la Gerencia de Olivarera de Azapa S. A., don Diego Portales Frias y ella alcanza la suma de veinte mil dólares (US\$ 20.000) y ahora, luego de tres años, la exportación totaliza doscientos mil dólares (US\$ 200.000), lo que en producto representa alrededor de un millón y medio de kilos de aceitunas.

La producción de aceitunas y su elaboración están centralizadas en dos tipos, de acuerdo con los mercados y el calibre del fruto. Los tipos son los siguientes:

- a) "LAUCA", o sea, la aceituna verde, tipo sevillano, que se prepara con soda.
- b) "AZAPA", o sea, la aceituna negra, en cuya preparación se usa la salmuera.

De acuerdo con el tamaño (calibre) la aceituna "Lauca" es clasificada según el número de unidades que se requieren para un kilo, espe-

cialmente en sus tipos de exportación:

- 151—200; 201—250;
- 251—300 y 301—400.

Los tres primeros son los más solicitados para

la exportación y el cuarto —301-400—, tiene también bastante demanda. En cuanto al tipo "Azapa" cuya calidad supera a todo otro fruto similar en el mundo, tiene las siguientes clasifi-

caciones de acuerdo con su calibre:

- 91—110; 111—150;
- 151—180; 181—220.

Estados Unidos, Panamá y Canadá, son los mercados preferidos de los dos primeros calibres (91—110 y 111—150) y los dos restantes tienen demanda extraordinaria en Brasil, nación que ofrece un mercado de insospechadas proporciones.

Las aceitunas después de ser elaboradas en la planta que posee Olivarera de Azapa S. A., son embarriladas para su exportación. Cada barril tiene capacidad para cien kilos de aceitunas, aproximadamente.

Además del mercado brasileño, tiene especial importancia el hecho de haber abierto para la aceituna de Azapa los mercados norteamericanos, ya que en esa nación hay una producción importante.

La exportación del producto azapeño corresponde a la producción de unos cincuenta mil árboles (1.200 hectáreas plantadas) en pleno desarrollo, cifra esta que señala la importancia de la labor que está realizando Olivarera de Azapa S. A., al contribuir a que la aceituna de este valle alcance un alto grado de comercialización y abra nuevas perspectivas para futuras plantaciones al asegurarle un poder comprador estable y la posibilidad de mercados en el exterior.

En los Estados Unidos, Brasil, Canadá y Panamá tiene hoy sus principales compradores, gracias a la política de comercialización en los mercados extranjeros puesta en práctica por OLIVARERA DE AZAPA S. A.— Sus tipos "Azapa" y "Lauca" gozan de las especiales preferencias del público

200
Mil Dólares
Para el Desarrollo
de la Zona y
del País

OLIVARERA DE AZAPA IRA EN AYUDA DE LAS FAMILIAS DEL ALTIPLANO CHILENO

Actuará como poder comprador del óregano y de la lana de auquénido producidos al interior del Departamento de Arica. Evitará que las familias modestas que tienen en estos rubros su única fuente de recursos, sean explotadas

Un importante programa para fomentar el desarrollo de la zona altiplánica chilena, al interior del Departamento de Arica, se encuentra estudiando la Olivarera de Azapa S. A.

El Directorio de la Sociedad dio su autorización a la gerencia para realizar los estudios correspondientes a la comercialización del óregano y de la lana de auquénido producidos en esta zona altiplánica.

La medida en estudio permitirá ir en ayuda de los pobladores del interior que tienen en ambos productos una fuente de recursos económicos que es necesario estabilizar para evitar que los pequeños productores sean explotados.

El óregano, la conocida planta herbácea cuyas hojas tienen aplicación tónica para la extracción de esencias y también en culinaria, como condimento, se da en buenas condiciones en el interior del Departamento de Arica, a más de tres mil metros de altura sobre el nivel

Labor
a Cumplir por
Olivarera de Azapa,
Empresa Filial
de CORFO

del mar y su desarrollo alcanza un excelente volumen, situación que le permite competir en adecuado pie en los mercados nacionales y del exterior. Su explotación racional puede proporcionar nuevos recursos a las familias que viven en esta zona, una de las más duras del país.

auquénidos, especialmente en la llama y el guanaco, otra fuente de recursos. Aprovechan su lana, su carne e incluso su leche en las diversas aplicaciones tanto para el vestuario —tejidos— como para su alimentación.

La venta del excedente de lana, realizada por intermediarios que no siempre

pagan al productor el justo valor del artículo podrá realizarse ahora a través de Olivarera Azapa S. A., que se convertirá en un poder comprador que le asegurará precios estables y adecuados.

Las gestiones para este nuevo giro de la Sociedad, que tiene un sentido social de importancia, están a cargo del presidente de Olivarera Azapa S. A., don Hernán Ugarte y las operaciones, una vez terminados los estudios en que se basará la nueva actividad, comenzarán en breve, dando solución así a un importante problema económico y social del altiplano chileno.

La Empresa de Comercio Agrícola -ECA- tiene especial interés en que la Sociedad actúe como su Agente para este fin y los estudios que realiza la gerencia a través de sus departamentos cuenta con el respaldo de este organismo, que realiza igual cometido en otros rubros de la producción en el resto del país.

ACEITUNAS VERDES "LAUCA"



UNO DE LOS TIPOS más apélticos son las aceitunas "Lauca", o sea la aceituna verde, más conocida

como "sevillana". Son envasadas en barriles de uno o menos cien kilos para su exportación.

41

FERROCARRIL DE ANTOFAGASTA A BOLIVIA

TRANSPORTA CASI TODA LA CARGA QUE LLEGA
DEL EXTRANJERO CON DESTINO A BOLIVIA
Su itinerario contempla un viaje semanal a La Paz

SALIDA: SABADOS, A LAS 8.45 HORAS
LLEGADA: DOMINGO, A LAS 20 HORAS

UNO DE LOS
FERROCARRILES
MAS ANTIGUOS
DEL CONTINENTE



JUAN UGARTE CORRALES

San Martín 2711
Fono 23662
Casilla 1392
Dir. Telefónica: JUCA
ANTOFAGASTA

PROVEEDOR
DE GANADO
Y CARNE
FABRICA CECINAS



C. I. P. A.

COMPANIA INDUSTRIAL PESQUERA ANTOFAGASTA

ALSINA Y PITA

Fábrica de Conservas de Pescados y Mariscos
Aceites y Harinas de Pescados

Calle "El Cobre"
(Barrio Industrial)
Antofagasta - Chile

Telegramas: "CIPA"
Casilla 989
Teléfono 23478



COOPENOR Está Incorporando a la Población de la Zona Norte a los Beneficios del Sistema Cooperativo

HABLA PARA "LA NACION" EL GERENTE DE LA COOPERATIVA REGIONAL DE CONSUMOS NORTE GRANDE LTDA., DON LUIS FRANZANI FUENSALIDA

Don Luis Franzani Fuensalida, es el gerente general de la Cooperativa Regional de Consumo Norte Grande Ltda., más conocida por su sigla COOPENOR, lo que representa para los antofagastinos las seguridades de un abastecimiento oportuno y a precios mucho más económicos. El señor Franzani, 45 años, casado, es un ingeniero comercial de reconocida labor dentro de la Corporación de Fomento de la Producción, la que le encomendó la promoción y el estudio socio-económico para la formación de la Cooperativa, en cuyos planes tuvo especial ingerencia.

LA NACION entrevistó para imponerse no sólo de la labor realizada en el breve período que tiene de existencia COOPENOR, sino para informarse de los

Vencidas las dificultades de los tramos iniciales, esta Cooperativa está surgiendo en Antofagasta como modelo en su género. — Amplio respaldo ha encontrado en la Corporación de Fomento de la Producción —CORFO— para sus planes de expansión. — COOPENOR ha permitido el abastecimiento seguro y oportuno de sus socios, librándolos de la especulación y los precios elevados artificialmente

programas puestos en marcha por la Cooperativa para extender los beneficios del sistema de cooperativa a otros sectores del Norte Grande, en Iquique y Antofagasta.

"COOPENOR. —nos dice el señor Franzani— nació legalmente el 14 de noviembre de 1962, cuando se publicó en el Diario Oficial el Decreto Supremo por

el cual se entregaba a la Cooperativa la responsabilidad de realizar una labor que tendría como misión fundamental la de servir a la población del Norte. Consciente de esta misión tan importante, los ejecutivos de COOPENOR —agregó— nos fijamos como meta inmediata entregar, a breve plazo, los beneficios de la cooperación, poniendo a disposición de los consumidores de Antofagasta un servicio de distribución

de alimentos en base a las técnicas más avanzadas en este tipo de comercialización".

El gerente general de COOPENOR explica los primeros pasos, como en todo orden de cosas, los beneficios del sistema cooperativo. Los más de mil socios que confiaban en el proyecto. Pero, con el optimismo, se fue avanzando. Los almacenes experimentales primero y posteriormente la construcción del funcionamiento del Supermercado Prat fueron una realidad que hizo romper esa barrera de inseguridad para abrir el camino de la Comprensión Nacional ideal cooperativo, el camino justo y perfecto que llevaría el bienestar a los hogares antofagastinos.

"Así se realizó la primera etapa y hoy con orgullo —prosigue el gerente— podemos decir que la inquietud de esos primeros 117 socios de la Cooperativa han encontrado eco en más de 6.000 socios que se han sumado para mostrar el sendero de la libertad económica y social".

Al hablar sobre el futuro de COOPENOR el señor Luis Franzani, precisa que está muy claro aquello que es el camino cooperativo el más seguro para llegar a una solución de los problemas económicos y sociales de nuestro país.

"La Cooperativa de Consumo es una asociación de consumidores organizados con el propósito de mejorar los servicios de venta y distribución de los artículos necesarios para el consumo diario de una persona y sus familiares. Por eso es lógico esperar, agrega, que según vaya creciendo la Cooperativa, tanto en socios como en volumen de venta crezca también en servicios y ese servicio debe ser la acción de obrar colectivamente en pro de un objetivo común. El cooperativismo en sí es una doctrina social y ofrece instrumentos de tantas proyecciones que ya la gente de todas las latitudes, piensa que es el camino más despejado para la seguridad de un mundo mejor".

Luego expresa: "nuestra Cooperativa, joven aún, no tiene tres años, ha sido reconocida por su eficacia y por esta razón la CORFO, que es el organismo que ha apoyado siempre esta idea moderna de la cooperación ha respaldado los planes de expansión que permitirán muy pronto que COOPENOR inaugure un nuevo supermercado en la capital de la provincia de Tarapa-

ca y un centro cooperativo, un sector de la población eminentemente gente de

trabajo, de recursos limitados. Ese centro cooperativo será un verdadero laboratorio donde los cooperados tendrán que demostrar sus inquietudes sociales y culturales".



El gerente es pieza vital en toda cooperativa. Don Luis Franzani Fuensalida ha demostrado, con su visión, iniciativa e inteligencia, ser un hombre de sólidos conocimientos y fe en el cooperativismo. Junto al Consejo de Administración, que preside el señor Rubén Muñoz Folch, ha colocado a COOPENOR en el sitio en que se encuentra. En la fotografía, el gerente y la secretaria de dicha organización, señorita Consuelo Chiang Sepúlveda.

Las utilidades van directas en beneficio de los socios

Los principios del sistema cooperativo, establecidos en las normas de Rochdale, sobre "Distribución de Excedentes" tienen en la Cooperativa Regional de Consumo Norte Grande Limitada, una fiel interpretación.

- Los estatutos de COOPENOR establecen que: "El saldo que arroja el balance anual,
- 1º.—El fondo de reserva legal, en un porcentaje que determinará anualmente la Junta General Ordinaria, pero no será inferior al 10% hasta completar una suma igual al capital social y alcanzado, este máximo será de 5%.
 - 2º.—El fondo de educación cooperativa, en el porcentaje que igualmente acuerde la Junta General, pero que no será inferior al dos y medio por ciento anual; y
 - 3º.—Los fondos especiales que la Junta acuerde

una vez deducidos los gastos generales, las amortizaciones y provisiones de todo género y los intereses de capital, constituye el remanente del ejercicio respectivo. El remanente deberá destinarse, en el siguiente orden de prelación, a constituir:

- 1º.—El fondo de reserva legal, en un porcentaje que determinará anualmente la Junta General Ordinaria, pero no será inferior al 10% hasta completar una suma igual al capital social y alcanzado, este máximo será de 5%.
- 2º.—El fondo de educación cooperativa, en el porcentaje que igualmente acuerde la Junta General, pero que no será inferior al dos y medio por ciento anual; y
- 3º.—Los fondos especiales que la Junta acuerde

(PASA AL FRENTE)



La Bodega Central de COOPENOR es una de las más modernas y mejor equipadas del norte del país. El grabado muestra una parte de la bodega recientemente inaugurada junto a las Oficinas Generales.

PROBLEMA OCUPACIONAL

Además de la acción reguladora de precios de COOPENOR, se debe considerar su importancia en el campo ocupacional, pues en sus operaciones laboran 100 obreros y 80 empleados, los que forman un importante centro trabajador que ha venido a resolver en parte el problema ocupacional de la ciudad.

El desarrollo de la Cooperativa, con locales de venta, no sólo en Antofagasta, sino también en la provincia de Tarapacá, abre nuevas posibilidades ocupacionales en la zona.

LOS SOCIOS DE "COOPENOR" PUEDEN ELEGIR O SER ELEGIDOS EN CARGOS DIRECTIVOS DE LA COOPERATIVA

Los socios de la Cooperativa Regional de Consumo Norte Grande Ltda., tienen derecho, de acuerdo con los estatutos, a realizar con la Cooperativa todas las operaciones económicas que constituyan su objeto y disfrutar de los beneficios sociales.

proyecto o proposición al estudio del Consejo, el que decidirá su rechazo o inclusión en el orden del día de la Junta. Toda proposición o proyecto

presentado por el 10 por ciento de los socios, a lo menos, con anticipación de 15 días a la Junta General, será sometido a la consideración de ésta.

LOS EJECUTIVOS DE LA COOPERATIVA REGIONAL DE CONSUMOS NORTE GRANDE

Los ejecutivos de la Cooperativa Regional de Consumos Norte Grande Ltda. son los siguientes:

- CONSEJO DE ADMINISTRACION
- Presidente: Rubén Muñoz Folch
 - Vicepresidente: Tomás Matus Galland
 - Secretario: Oscar Riesle Contreras
 - Consejeros: Isaias Encina Cereceda - Ernesto Cellino Flores, Bernardo Julio Contreras - Juan Cvitanic H.
 - Consejeros Suplentes: Juan Mayol Miralles - Federico Sotomayor S., Radoslav Razmilic Vlahovic - Luis Araya R., Jorge Vidal Reinoso
 - Gerente General: Luis Franzani Fuensalida
 - Asesor Legal: Manuel Felú Justiniano
 - Junta de Vigilancia Propietarios: Hernán Román A., Guillermo Torres T., Domingo Durán B.
 - Suplentes: Dino Rossi B. - Raúl Vázquez C. - Jaime Rojas C.

Participar en Asambleas Locales con conformidad al artículo VII.

Cada socio que con las obligaciones previstas en el artículo VII, suscrita y pagada el derecho a un voto, quiera que sea el titular de acciones que posea, la calidad de socio pierde; dice en el artículo 14º:

- 1º) Por renuncia aceptada por el Consejo de Administración.
- 2º) Por falta de pago de las cuotas de suscripción, salvo lo dispuesto en el artículo 18º de los presentes estatutos.
- 3º) Por exclusión dada en cualquiera de las siguientes causas:
 - 1º) Por causar daño a la palabra o por estar los intereses sociales comprometidos.
 - 2º) Por haber causado daño cuando se ha demostrado la falsedad de los datos o de la información de los socios.
 - 3º) Por haber causado daño cuando se ha demostrado la falsedad de los datos o de la información de los socios.
- 4º) Por haber causado daño cuando se ha demostrado la falsedad de los datos o de la información de los socios.
- 5º) Por haber causado daño cuando se ha demostrado la falsedad de los datos o de la información de los socios.

Ningún socio presentará su renuncia si no estuviere en el momento de su pago de sus cuotas pecuniarias con la cooperativa.

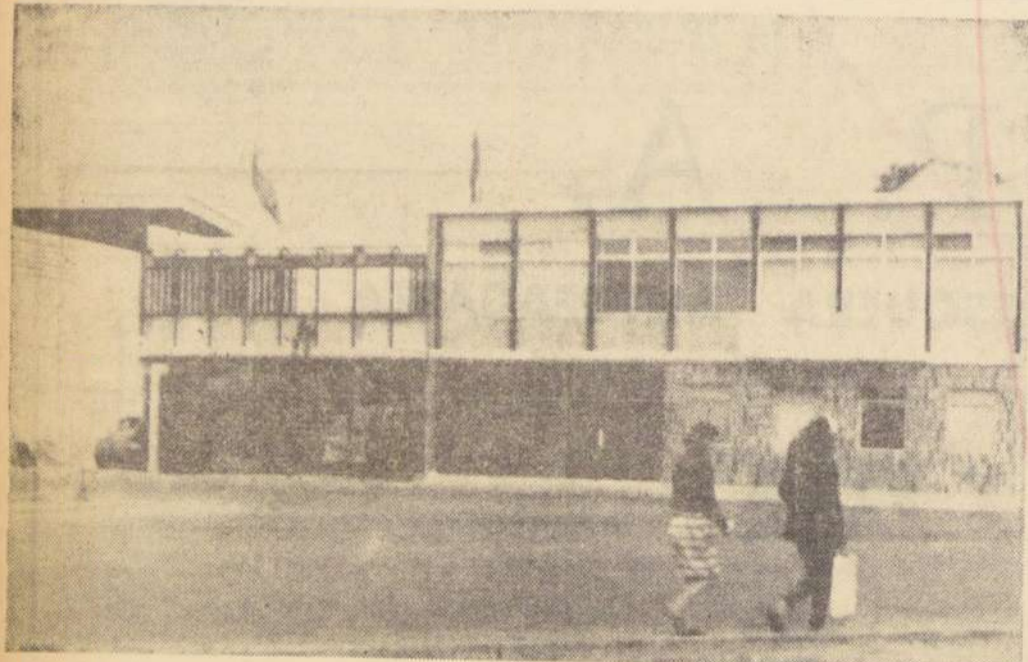

Las Oficinas Generales constituyen, por la calidad de la construcción, todo un orgullo para la ciudad. En ella la Regional de Consumos Norte Grande Ltda.

CURSOS DE CAPACITACION COOPERATIVA SE ESTAN REALIZANDO EN ANTOFAGASTA

Su funcionamiento fue auspiciado por la Cooperativa Regional de Consumos Norte Grande Ltda., en colaboración con la Universidad de Chile.— El Gerente General de COOPENOR visita Puerto Rico, Italia, Suiza e Israel

La Cooperativa Regional de Consumos Norte Grande Ltda., en su afán de preparar personal idóneo para su funcionamiento, propició dentro de la Universidad de Chile la creación de la carrera de Técnicos en Administración de Cooperativas considerando que el movimiento cooperativo sólo puede surgir en nuestro país sobre la base de obtener una eficiente y sana administración de los intereses comunitarios. El Centro Universitario Zona Norte inició esta nueva carrera en Antofagasta. Los primeros egresados obtendrán sus títulos el año próximo. El jefe de la carrera en Antofagasta es el gerente general de COOPENOR, don Luis Franzani Fuensalida.

BECA O.I.T.

El gerente general de COOPENOR, señor Luis Franzani Fuensalida, a través de la Corporación de Fomento de la Producción ha obtenido una beca de la Organización Internacional del Trabajo, O.I.T., para visitar a Puerto Rico, Italia, Suiza e Israel con el fin de penetrarse del movimiento cooperativo de esos países y aprovechar experiencias para aplicarlas en el Plan Piloto de la Cooperativa Regional de Consumo.

En menos de tres años:

De 117 a 6.295 se elevó el número de socios de COOPENOR y las ventas aumentaron, en igual lapso, en 185,2 por ciento

Desde el 1º de julio de 1963 al 30 de junio de 1964, las ventas de la Cooperativa Regional de Consumo Norte Grande Ltda. totalizaron E\$ 2.052.802, y entre el 1º de julio de 1964 y el 30 de junio de 1965, se elevaron a 5.554.314

escudos.— El aumento anual de socios es del orden de 64,4 por ciento.— Los programas de COOPENOR abarcan la instalación de un supermercado en Iquique y la creación de un Centro Cooperativo en denso barrio antofagastino

número creciente de socios muestra la trayectoria cumplida en los tres años de actividades de la Cooperativa Regional de Consumo Norte Grande Ltda. COOPENOR. Los primeros 117 socios con que comenzó a funcionar oficialmente, el 14 de noviembre de 1962, se elevaron a 6.295 al 30 de junio de este año. El anterior debe agregarse al monto de las ventas efectuadas por COOPENOR. Las ventas totales de julio de 1963 al 30 de junio de 1964 ascendieron a la cantidad de 2.052.802. Entre las ventas desde el 1º de julio de 1964 al 30 de junio de 1965, se elevaron a 5.554.314. O sea experimentaron un aumento de E\$ 3.501.512. Desde los meses de julio, agosto y septiembre de este año, las ventas siguieron aumentando un apreciable porcentaje de aumento. El monto de socios fue del orden del 64,4 anual, las ventas aumentaron en un 185,2 por ciento. Estas cifras bastan para resaltar la importancia recibida por la Cooperativa Regional de Consumo Norte Grande Ltda., que tiene programada la extensión de actividades hacia otros puntos, pero siempre dentro de la doctrina de la cooperación. Entre estas iniciativas, de acuerdo con las declaraciones hechas a LA NACION por el gerente general de COOPENOR, don Luis Francisco Fuenzalida, está la apertura de un supermercado en Iquique y el establecimiento de un centro cooperativo en uno de los barrios antofagastinos de densa población obrera. Para el desarrollo de sus actividades COOPENOR ha estado con la colaboración de la Corporación de Fomento de la Producción y de la de otras entidades nacionales, entre ellas la Empresa de Comercio Agrícola (ECA) con la cual

firmó un convenio sobre el cual nos referimos en párrafo aparte. PROGRAMAS FUTUROS COOPENOR tiene dos importantes iniciativas en marcha, sobre la cual ampliaremos sus antecedentes esenciales. La primera es el CENTRO COOPERATIVO "ORIENTE", en Antofagasta, sobre esto el Consejo de la Cooperativa resolvió la instalación inmediata de un segundo supermercado, en la ciudad de Antofagasta, en atención a que la unidad "Prat" no está en condiciones de abastecer la demanda constante de los consumidores ya que ella fue planificada para prestar servicios a un número determinado de clientes, en función de la superficie de su Sala de Ventas. Este Supermercado se ve constantemente visitado por una gran cantidad de público, el que por razones obvias no puede tener la atención normal que espera. Como antecedente se puede señalar que este Supermercado fue proyectado para atender ventas por medio de 4 cajas registradoras y se ha visto en la necesidad de instalar otras más. La densidad de público, de bajos niveles de ingreso, que habita en el sector norte de la ciudad y en donde se encuentran las poblaciones Arauco, El Olivar, Salitral del Carmen, Lautaro, O'Higgins, Corvallis, etc., indican que es imprescindible instalar un supermercado que tanto en su construcción como en su habitación guarde relación con el sector que servirá. Como se ha indicado anteriormente, el sector norte cuenta con un almacén piloto de un alto volumen de ventas en comparación con su superficie y además con un alto número de consumidores lo que obliga a cerrar, constantemente, las puertas para poder controlar su operación. En esta forma se ha estudiado una ubicación que favorezca al mayor número

de pobladores y es así como se ha determinado instalarlo en la calle Ancud, entre Pisagua y Peñuelas, en un predio municipal, adyacente a una plaza en construcción y que permitirá conjuntamente con levantar un edificio con elementos prefabricados, habilitar un centro cooperativo para desarrollar actividades de Educación Cooperativa que permita elevar el nivel de vida de ese sector de la población. En efecto se consulta instalar anexo al supermercado una salita para charlas o proyecciones e incluso para realizar tareas de alfabetización de cooperados o familiares que por una u otra razón no alcanzaren a recibir instrucción primaria y una pequeña policlínica. Esta labor sería la primera que en su género se realizaría en el país tomando como base un centro de distribución de alimentos y ella sería promovida y efectuada por los mismos socios. EL PLAN IQUIQUE Se encuentra también en construcción el Supermercado Iquique en la ciudad capital de la provincia de Tarapacá y que revela como COOPENOR extiende su acción cooperativa dentro de la zona norte. Para ello se adquirió un predio de aproximadamente 700 m², en la calle Viar esquina de Sargento Aldea, una ubicación altamente comercial. Los trabajos de construcción se iniciaron el 19 de abril. Esta nueva unidad de COOPENOR es de agradables líneas arquitectónicas y los habitantes de Iquique esperan con especial interés que esté lista con todos sus servicios para beneficiarse con el sistema cooperativo. También hay que destacar el local de ventas inaugurado por la Cooperativa en la Oficina Salitrera Victoria, unidad que se inició con 400 socios y que permite abastecer a una población de ocho mil almas.



Los antofagastinos han encontrado en el Supermercado el centro de abastecimiento más completo para su hogar. La vista muestra parte del interior del Supermercado con la más variada línea de productos de consumo y de artículos para el uso más indispensable de una dueña de casa.

Especial Trascendencia Para las Tareas de la Cooperativa Tiene el Convenio con ECA

La Empresa de Comercio Agrícola reconoció en los documentos el papel que está cumpliendo COOPENOR para el abastecimiento de las poblaciones del Norte Grande

Especial importancia para una de las funciones específicas de COOPENOR, el abastecimiento, tiene el convenio suscrito a fines de mayo entre la Empresa de Comercio Agrícola —ECA— y la Cooperativa Regional de Consumo Norte Grande Ltda.

Los documentos fueron firmados por el gerente general de ECA don Hernán Ugarte, quien a la fecha se desempeña como vicepresidente Ejecutivo subrogante y el presidente de COOPENOR, don Rubén Muñoz Folch. Estuvo presente en la ceremonia el Ministro de Economía don Domingo Santa María Santa Cruz.

En los documentos del convenio se dejó constancia la necesidad de concurrir al abastecimiento básico de la población, especialmente de las localidades alejadas, función que debe cumplir ECA de acuerdo con su Estatuto Orgánico.

La importancia que tiene que este abastecimiento sea, en lo posible, atendido por la propia comunidad organizada en Cooperativas de Consumo. Y que en la zona se encuentra operando la Cooperativa Regional de Consumo Norte Grande Ltda., institución que fue promovida por la CORFO para dar solución, precisamente, a los problemas de abastecimiento alimenticio de la región.

Más adelante el Convenio especifica que la venta al detalle de productos alimenticios destinados al consumo de las localidades aisladas, de las poblaciones marginales y de los sectores de bajos ingresos en general, de las provincias de Tarapacá y Antofagasta, será atendida de preferencia por COOPENOR.

Agrega que la Empresa de Comercio Agrícola proveerá de las mercaderías de consumo de su giro habitual o COOPENOR en las condiciones normales de venta, poniéndolas a disposición de la compradora en sus locales de distribución de las ciudades de Antofagasta, Iquique y Arica.

En virtud de estos antecedentes ECA puso, en forma preferente, a disposición de COOPENOR los frigoríficos que posee en las provincias

del Norte Grande (Tarapacá y Antofagasta), para un mejor abastecimiento.

Por su parte la Cooperativa Regional de Consumos se comprometió a vender la mercadería que recibe de la Empresa de Comercio Agrícola a los precios que habitualmente y en cumplimiento de su misión cooperativa, tiene establecidos o a los que de común acuerdo,

cuando las circunstancias lo exijan, se convengan con ECA.

Igualmente en los documentos se dejó constancia de otra de las obligaciones de COOPENOR, la que ya había sido considerada y aprobada por sus ejecutivos y socios, de que esta Cooperativa se obliga a consultar sus planes de expansión en a los que de común acuerdo,

pueda ir cubriendo todas aquellas localidades de las provincias de Tarapacá y Antofagasta en que ECA mantiene almacenes de Abastecimiento.

Finalmente tanto ECA como COOPENOR se comprometieron a prestarse mutua colaboración, en cuanto a medios de transportes, facilidades de almacenamiento y asistencia técnica.

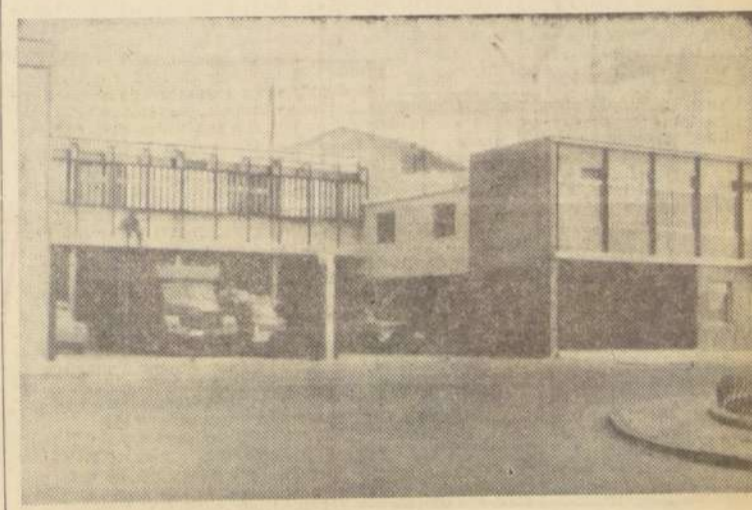

No sólo sus beneficios, sino también su edificio, de agradables líneas arquitectónicas, constituyen aportes al progreso, desarrollo y bienestar de Antofagasta. La Cooperativa Regional de Consumo Norte Grande Ltda. tiene ya un rol fundamental que realizar en la zona. La labor de sus tres primeros años de actividades constituye un anticipo que habla por sí solo con la elocuencia de las cifras.



frontis de ese importante centro de abastecimiento de los antofagastinos.

Política de puertas abiertas en la incorporación de socios de "Coopenor"

Sólo se exige que el cooperado no tenga menos de 18 años de edad. También pueden incorporarse las mujeres casadas, sin el requisito de la autorización del marido

Las finalidades específicas de la Cooperativa Regional de Consumo Norte Grande Limitada, están claramente determinadas en sus estatutos, aprobados por resolución ministerial de fecha 14 de noviembre de 1962, fecha que marca la iniciación oficial de las actividades de COOPENOR. Su sede central está determinada para Antofagasta, donde organizará tantas unidades locales como sean necesarias para abastecer a los habitantes de las provincias de Antofagasta y Tarapacá, así como el Departamento de Chiriquí. De acuerdo con estos estatutos la Cooperativa tiene por objeto adquirir o producir por su propio esfuerzo, preferentemente en Chile, a fin de proveer a las necesidades y a las de sus miembros, artículos de alimentación, vestuario y objetos de uso personal o doméstico o cualquiera otros análogos de circulación lícita, con el objeto de mejorar las condiciones económicas del hogar. Establece que podrán ser socios de la Cooperativa, y por lo tanto usufructuar de todos sus beneficios ellos y sus familias, todas las personas que sean aceptadas como tales por el Consejo de Administración, siempre que tengan a lo menos dieciocho años de edad. Sin otras exigencias que las antedichas, pueden también ser socios las mujeres casadas. Las empleadas y obreros que se encuentren al servicio de la Cooperativa, igualmente pueden ser socios cumpliendo esos mismos requisitos, pero con las limitaciones que se

Ellos señalan que COOPENOR tendrá un capital variable y deja abiertas las puertas para que el mayor número de personas se incorporen a los beneficios cooperativos al señalar que el número de sus socios será ilimitado. Indican en el Art. 43, inciso 3º del presente estatuto. Pueden serlo también las personas jurídicas de derecho público o privado. Las mujeres casadas no necesitan de la autorización del marido para ingresar y actuar como socios. Para tener derecho a voto —agregan los estatutos— y por consiguiente también a elegir y ser elegido para cargos en la dirección, administración y vigilancia de la Cooperativa, el socio deberá tener pagado el 40% del aporte mínimo obligatorio. El Consejo de Administración puede rechazar el ingreso

como socio de determinadas personas si, a su juicio, no es conveniente a los intereses sociales, pero no puede fundar el rechazo en consideraciones de orden político, religioso o social. La cooperativa observará escrupulosa neutralidad política y religiosa y exigirá a sus socios igual neutralidad en sus actividades internas. Los socios tienen absoluta igualdad de derechos y obligaciones y las autoridades de la cooperativa no pueden en caso alguno pretender un trato preferencial en materia de beneficios o servicios.

LAS UTILIDADES VAN...

(DEL FRENTE) partirán entre éstos a prorrata de aquéllas. Los excedentes producidos por las operaciones con las personas que no sean socios podrán ser reconocidos en favor de éstas, siempre que ingresen a la cooperativa dentro de seis meses aprobado el respectivo balance. En caso contrario incrementará la reserva legal. Los excedentes y los intereses de acciones sólo podrán distribuirse en dinero efectivo, salvo que la Junta General Ordinaria anual acuerde capitalizarlos en cualquiera de las formas previstas en el Reglamento del D. F. L. N° 326, de 1960,

o imputarlos a amortizar compromisos contraídos por los socios con la cooperativa. No podrán formarse fondos para futuros dividendos, pero podrán constituirse fondos de excedentes diferidos, de acuerdo con el Reglamento especial que en tal caso aprobará la Junta General y que deberá ser visado por el Departamento de Cooperativas del Ministerio de Economía, Fomento y Reconstrucción. Las sumas asignadas a los socios, por razón de intereses y excedentes que no fueron cobrados por los mismos en el término de dos años, contados desde el día en que se hicieron exi-

gibles, se perderán para ellos e ingresarán al fondo de reserva. Sin embargo, las operaciones se contabilizarán de manera que los remanentes se distribuyan en relación con las unidades locales que las han formado con excepción de los fondos de reserva legal de los fondos de educación cooperativa y los fondos especiales que menciona el art. 63 que ingresarán al fondo común de reserva legal, educación cooperativa y fondos especiales de la cooperativa. Por lo tanto los excedentes serán calculados para cada una de las unidades locales en forma independiente.

MIL MILLONES DE ESCUDOS EN EL PLAN DE MODERNIZACIÓN DE LOS FF. CC.

Electrificación de los Ferrocarriles del Estado.— Mayor número de pasajeros transportados.— De Pueblo Huido a Puerto Montt.— Modernización a corto plazo

DECLARACIONES DEL DIRECTOR DE LOS FERROCARRILES DEL ESTADO, DON LUIS FALCONE

De acuerdo a la política del actual Gobierno de darle mayor impulso a todos aquellos servicios de utilidad pública con el fin de entregar un mejor medio de transporte, el Director de los Ferrocarriles del Estado señor Luis Falcone Schiavetti, señaló el plan de modernización en las instalaciones y equipos que ha alcanzado esta Empresa en el actual régimen.

Expresa la importancia de la inversión que ha realizado el Estado, los kilómetros electrificados, el porcentaje de pasajeros transportados, el aumento de la movilización de carga, y todas aquellas etapas que ha cumplido la Empresa de Ferrocarriles del Estado durante el presente año.

El Director de Ferrocarriles señor Falcone enfatiza así este plan: "La Empresa de Ferrocarriles del Estado tiene en pleno desarrollo un vasto plan de

modernización de sus instalaciones y equipos cuyo valor actual puede estimarse en mil millones de escudos; estas obras significan el desarrollo de una inmensa actividad de electrificación de sus líneas, prolongación de desvíos, de estaciones, nueva señalización, etc. todo lo cual —al mismo tiempo que significará una mayor demanda de fuerza de trabajo para el país— hará de Ferrocarriles una empresa que responda realmente a su calidad de servicio de utilidad pública y cubra la demanda de transporte a que se encuentra sometida", expresó Luis Falcone Schiavetti, Director de la Empresa de Ferrocarriles del Estado.

La mayor inversión que ha realizado el Estado es la Empresa de Ferrocarriles, tanto por su incidencia en el transporte nacional como por la importante cantidad de po-

blación activa que ocupa: 26 mil hombres. Economistas y técnicos afirman que uno de los indicadores más representativos del grado de desarrollo de un país es la calidad y cantidad de los servicios básicos, tales como caminos, puentes y vías férreas. Así, día a día, se reafirma la importancia vital del ferrocarril en la marcha de la sociedad moderna, y a pesar de los ataques y críticas que se le formulan no se puede dejar de reconocer su trascendental servicio.

TRESCIENTOS NOVENTA Y OCHO KILOMETROS ELECTRIFICADOS.— La electrificación de Santiago a Chillán es el principal aspecto que contempla el plan de modernización de Ferrocarriles que se comenzó a poner en práctica en el año 1960. Una vez recibido parte del material de importación e iniciados los proyectos de montaje se dio comienzo en ese año, al montaje de las subestaciones y líneas de contacto.

Es así como en la actualidad las faenas de electrificación se encuentran ya en la estación de Sarmiento —manifestó el Director de Ferrocarriles— añadiendo que hasta el presente mes de septiembre los sectores elec-

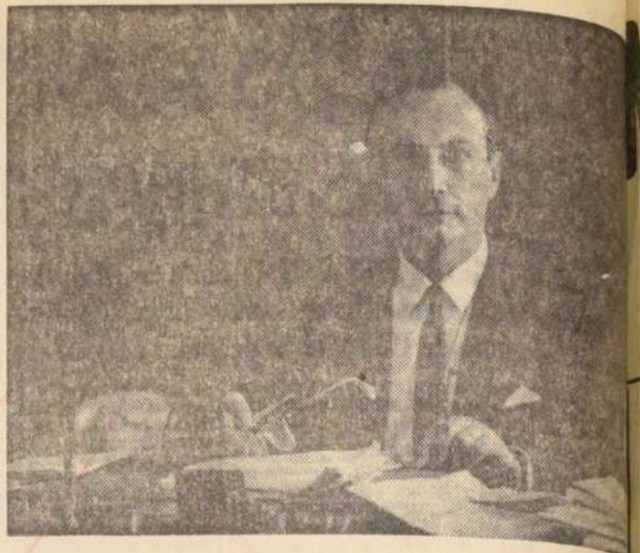

DON LUIS FALCONE, Director General de los Ferrocarriles del Estado, quien ha a su cargo la política ferroviaria que impulsa el Gobierno del Presidente Eduardo Frei.

trificados son: Sector en doble vía Alameda-Rancagua, sector en doble vía Rancagua-Pelequén, sector en doble vía Pelequén-San Fernando y la simple vía San Fernando-Sarmiento. Hasta el momento, están listas y terminadas quince subestaciones, de las cuales están en servicio Los Lirios, Rengo, San Fernando, Quinta y Curicó; en el mes de diciembre próximo Itahue, y Panguelmo podrán también ser utilizadas.

UNA EFECTIVA MODERNIZACIÓN.— Tanto las subestaciones como los cables y líneas de contacto de empalmes y telemando ya montados suman un costo total de 5 millones 572 mil 327 escudos. "La consecución de este plan, sin embargo, tendrá un valor mucho más alto, cercano a los 27 millones de dólares", dijo Luis Falcone, refiriéndose al costo que deberá afrontar la Empresa para ofrecer y mantener este mejor servicio.

34% MAS DE PASAJEROS TRANSPORTADOS.— Es innegable que día a día el ferrocarril aumenta su importancia en el mundo entero. Nuestro país, en especial por su geografía no puede prescindir

de él; alejados ramales se ven unidos a la capital por este vital vínculo que es el ferrocarril. Un aumento considerable, superior a un 34 por ciento, ha experimentado el transporte de pasajeros este año con respecto al del año pasado. Esto se ha conseguido a pesar de que la Empresa de Ferrocarriles se ha visto imposibilitada por la Ley N° 14.999 que rige desde 1962, para contratar más personal.

En el Sector Pueblo Huido a Puerto Montt, desde el 1° de noviembre de 1964, el 31 de julio de 1965, se ha movilizó un total de 24 millones 190 mil 505 pasajeros. En tanto que en este mismo período en el Ferrocarril Transandino se transportaron 19 mil 806 pasajeros internacionales, 2 mil 794 pasajeros Portillo y 50 mil 403 a Río Blanco.

Nuevos servicios, con el objeto de atender a una mayor cantidad de público, se han establecido entre Los Andes-San Felipe, Alameda-Rancagua, Concepción - Tomé, Santa Fe-Los Angeles, Alameda-Buín, ya sea corriendo trenes locales o utilizando automotores y buses carriles.

Como contribución de la Empresa a la solución del problema de la movilización colectiva urbana en el Gran Santiago, se optó por establecer servicios de los llamados "Trenes Populares". Con este propósito, a contar desde el 4 de febrero pasado se habitó en días de trabajo un servicio de trenes populares entre Alameda-Espejo, servicio que se prolongó posteriormente hasta San Bernardo y Mapocho, con un aprovechamiento promedio diario de 439,8 pasajeros. Posteriormente se establecieron nuevos servicios de trenes populares entre Concepción-Lota, Temuco-Freire, Lillay-San Felipe, y Alameda-Ruínas.

tor de la Empresa al reprimirse el transporte de carga realizado por Ferrocarriles en los últimos ocho meses.

Nueve millones, 458 mil 512 toneladas de carga han sido transportadas en el período ya mencionado, entre Pueblo Huido a Puerto Montt. En lo que se refiere a la labor del Ferrocarril transandino, se transportaron en esos ocho meses 48 mil 476 toneladas de carga, 68 mil 404 cabezas de ganado y 4 mil 258 toneladas de carne enfiada procedente de la Argentina.

Desde el norte, donde el país tiene sus mayores reservas de minerales, vienen carros cargados de cobre y salitre tanto para la exportación como para el consumo interno, desde el sur llegan maderas y productos agrícolas y los vagones se vuelven repletos de alimentos y combustibles, para nutrir a una población creciente y a una industria en desarrollo.

"Ciertos problemas en el transporte de la carga, especialmente la de trigo y madera, sobrevinieron durante el pasado invierno —scotó Luis Falcone—, problemas que se solucionaron con medidas de urgencia. Ante una pregunta sobre las medidas que se tomarán en el futuro para evitar este tipo de dificultades, el Director de la Empresa respondió que se pretende prevenir estas situaciones recurriendo a la máxima información que permita, a través de un procesamiento en un Computador Electrónico, la oportuna adopción de las resoluciones pertinentes, distribuyendo en forma óptima el equipo con el máximo aprovechamiento de los carros de carga."

Como planes inmediatos se estudia la mecanización de las bodegas y patios de las estaciones: principales de carga y centros de consumo, y se ha programado la instalación en ellos de romanas automáticas pesa-carros.

MODERNIZACIÓN A CORTO PLAZO — La electrificación de 398 kilómetros de la red ferroviaria de Santiago a Chillán, renovación de 1.200 kilómetros de

enfiadura colocando rieles nuevos de mayor peso desde Valparaíso a Puerto Montt y ramal a Talcahuano, señalización automática semejante a la de Valparaíso desde Santiago a Talca, sistema de control centralizado de tráfico desde Talca a Puerto Montt y un Plan Quinquenal de renovación del equipo de 7 mil 500 carros de carga y 800 de pasajeros, son los puntos fundamentales señalados en el Plan de Modernización de la Empresa de Ferrocarriles del Estado", dijo el Director.

MIRANDO HACIA EL FUTURO — Dentro de un estudio en general de todos los recursos e inversiones que la Empresa debe efectuar para el desarrollo futuro de sus servicios. Se han hecho así estudios de la electrificación al sur de Chillán hasta Concepción, Talcahuano, y Temuco variantes que dejen a Ferrocarriles en condiciones de poder competir con las vías terrestres, como es la Variante de la Dormida; mejoramientos de otros sectores, como es el ferrocarril de San Pedro-Quin-

tero a Ventana; obra de la producción del Mineral de Cobre, mejoramiento del ferrocarril de Arica en general, obra gran envergadura sometida al estudio de la Dirección del Gobierno, para determinar prioridades de inversiones financieras.

El día 8 de este presente año se iniciaron las faenas de colocación de rieles, y hasta la fecha el carácter de permanente —se dice— con riel K 18,06 los siguientes sectores: entre Empalme y San Bernardo; Mayor velocidad, ruidos y vibraciones, gastos de mantenimiento de la Empresa; la colocación de riel, "La Dirección de Carreteras espera un número de kilómetros enfiadura"; Falcone —colocación muro de fensas y los métodos de

era posible que llegaran las aceradas vías ferroviarias.

ALEMANIA EN CHILE.— Continuando por la playa, se llega a una pequeñísima villa, que tiene una capilla. Y caminando por las partes altas se pasa por quintas, ya que en esta isla viven casi mil personas, muchas en que el espíritu teutón, se hizo presente por iniciativa del visionario don Vicente Pérez Rosales, guardándose en ella algunas reliquias, en que se destaca la famosa FRAGUA DE LA AMISTAD, pequeño taller, auténtica fragua de esos tiempos remotos del pasado; ubicada dentro de las instalaciones de la Hostería Hoffmann esta fragua constituyó el centro de reunión de los primeros colonos alemanes, que llegaron a la región, formando una hermandad que abarcaba una extensa zona. Periódicamente se reúnan para cambiar impresiones, al calor del fuego, alegrando el ambiente la rica chicha de la isla y las sabrosas parrilladas. Sobre los muros están grabados los nombres de quienes fueron sus socios, de los que todavía hay algunos sobrevivientes y cuyos apeellidos es fácil encontrarlos en las importantes actividades de la región. Este tem-

A Través de Cómodos Wagones Ferroviarios Se Realizan Hermosas Excursiones al Sur

Atrastrado por una moderna locomotora eléctrica o Diesel, sale todos los días a las 21 horas, un largo convoy con coches de pasajeros para primera y segunda clase, llevando coche comedor y dormitorios. Se trata del tren expreso con destino a Pto. Montt, que hará su entrada en esa estación a las 20 horas del día siguiente. Se detendrá solamente en las principales estaciones del gran tramo Logitudinal Sur, en que coinciden combinaciones con ramales que se desprenden hacia distintas zonas y alrededor de cuyas vías, han nacido importantes centros industriales, mineros y ganaderos ya sea, en las proximidades de Llaneros, junto a ríos y lagos pintorescos; o bien, hasta orgullosas ciudades en la costa del Pacífico.

LAS TARIFAS.— Las tarifas que se cobran son muy bajas y lo demuestra el valor de los pasajes a Puerto Montt, que por su condición de estación terminal, tiene las tarifas más altas. Y es así, que en primera clase cuesta \$ 24,70, y en segunda \$ 14,80; pudiéndose adquirir medios pasajes para los niños de estatura inferior a un metro y cuarenta centímetros, que en primera valen \$ 12,35 y en segunda \$ 7,40.

Los días lunes, miércoles y viernes, a las 19 horas, sale también desde Alameda, el lujoso Tren Rápido provisto de coches salones con asientos reclinables y aire acondicionado, en que el pasaje cuesta \$ 31,25; llevando además, coches de primera y segunda clase cuyos pasajes cuestan \$ 28,00 y \$ 18,10. Los medios pasajes valen \$ 19,90, \$ 14,85 y \$ 9,70 en las diferentes acomodaciones respectivamente. Este equipo hace su entrada en Puerto Montt, los días martes, jueves y sábado a las 14 horas. Cabe agregar que todos los asientos son numerados, pudiéndose reservar y adquirir estos pasajes en la Oficina de Informaciones, que Ferrocarriles del Estado tiene para la mejor atención del público, en pleno centro de Santiago, en Avenida Bernardo O'Higgins 853, en los ba-

jos del edificio que ocupa el Hotel Imperador. Finalmente, todos los grupos familiares, de más de dos personas mayores y un niño tienen derecho a un descuento de un 15% en el valor de sus pasajes.

OFICINA DE TURISMO EN PUERTO MONTT.— A escasas cuadras de la Estación de los Ferrocarriles en Puerto Montt, y en un edificio anexo al hotel "PEREZ ROSALES", se encuentra la Oficina de Turismo, atendida por el dinámico funcionario señor Guillermo Aguilera y por la señorita Marga Hechenleitner, personas gentílimas y expertos conocedores de la región, en todos los detalles que se relacionan con la orientación de turistas y visitantes, encontrándose en todo momento prontos a facilitar cualquier información inherente al desenvolvimiento turístico.

ANGELMO, INSPIRACION DE ARTISTAS Y ESCRITORES.— Tradicionalmente los panoramas del barrio Angelmo han servido de inspiración a pintores, escritores y poetas, de renombre internacional, de cuyas plumas y pinceles, han brotado obras de gran valor artístico y literario.

En realidad, esa insólita feria constantemente improvisada por los pescadores y pobladores rurales, que en sus propias embarcaciones llegan todos los días hasta las playas del Canal de Tenglo para vender sus productos, mariscos y pescado fresco, de diferentes clases y en gran cantidad; como también, tejidos típicos y cosas folklóricas, representa indudablemente, la atracción turística principal de Puerto Montt, ya que es considerable la afluencia de turistas, que en los veranos acuden desde tempranas horas hasta ese lugar, para degustar, en el terreno mismo sabrosos erizos, choros plures, almejas, picos, cholgas y crustáceos a precios que resultan increíbles para quienes están acostumbrados a pagar, por una unidad, el doble de lo que en Angelmo vale una docena. Y junto a todo esto, se confunde un ambiente

de incesante actividad portuaria, de gente que trabaja en el puerto, en las playas y en naves de todo tipo, que cargan o descargan, que están varadas o flotan, en las aguas del canal, y otras embarcaciones que llegan o se van, que circulan veloces o lentas, con ruidosos motores o silenciosas con mástil esbelto vestidos de blancas velas. Completando la visión panorámica frente a todo este enjambre de cosas diferentes, la Isla de Tenglo con sus hosterías que se destacan a la vista, en medio de jardines y parques con bosques de variada floración, que sigue otorgando a los artistas motivos y colores, en un escenario sencillamente natural.

LA ISLA DE TENGLÓ.— En Angelmo hay pequeñas embarcaciones para hacer viajes a distintos lugares. Por ejemplo hay botes a motor, que en mas o menos dos horas rodean la isla, con varias personas por un total de \$ 15.

Para cruzar a la Isla de Tenglo, hay botes en cantidad suficiente para el servicio de balseo, que guiados por expertos remeros que controlan las autoridades marítimas, por la módica suma de ciento cincuenta pesos, trasladan a las personas de un lado a otro del canal, en un recorrido de más o menos cuatrocientos metros, cuya atracción es demasiado extraordinaria para describirla en pocas líneas.

Una vez en la isla, famosa por sus "curantos", el turista puede elegir entre dos magníficas hosterías de propiedad particular, ellas son, la HOSTERIA MIRAMAR, que pertenece a don Luis Hoffmann, y la HOSTERIA HOFFMANN, que pertenece a don Carlos Hoffmann; siendo estos dos establecimientos en cuanto a sus precios, atención y algunos aspectos, muy similares.

HOSTERIA HOFFMANN.— Dispone de 15 habitaciones con un total de 35 camas, dotadas de las comodidades suficientes. El establecimiento tiene luz eléctrica, por medio de un cable que atraviesa al canal y teléfono de la central de Puerto Montt, que es el

Nº 2491. Tiene un gran bar con extensas salas de recibio y espaciosos comedores; frente al edificio hay un gran patio con jardines, acondicionado con mesas para comer, tomar once y bailar, si el público lo desea, contando con una soberbia vista al canal y al barrio Angelmo en una gran extensión, que favorece la altura en que está ubicado el establecimiento.

Aquí, en estos locales se ofrece como principal atracción, y en carácter de especialidad el tradicional "CURANTO", en dos precios, "curantos especiales", que se preparan para delegaciones a \$ 6,60 por persona que se sirve con gran diversidad de cosas y los "curantos corrientes" a \$ 3,30, por persona.

Por almuerzos y comidas, el precio estimado para la próxima temporada es de \$ 4,62 por persona todo incluido.

UN AMBIENTE ACOGEDOR.— Estas hosterías cuentan con espaciosos jardines con arboledas artificiales y naturales, encontrando el turista innumerables caminos en los terrenos adyacentes, con trececoques en pequeñas sendas que se apartan de prados extensos muy limpios y bien cuidados. Estos hermosos parques naturales dan lugar a organizar excursiones por el interior de la isla, como ser a las partes altas desde donde se tiene una visión panorámica de proporciones. Desde la cima de sus altas colinas, se ve todo el Seno de Reloncavi, con sus diferentes islas, y la Cordillera de los Andes en una gran extensión con sus volcanes Osorno, Calbuco, Yate y otros, dominando además, todo el hermoso canal de Tenglo con sus múltiples actividades marítimas y gran parte de la ciudad misma de Puerto Montt.

CAMINANDO POR LAS PLAYAS DE LA ISLA.— Estas playas además de ser excelentes para bañarse ofrecen aspectos diferentes. Existiendo toda clase de naves, dando oportunidad para admirar

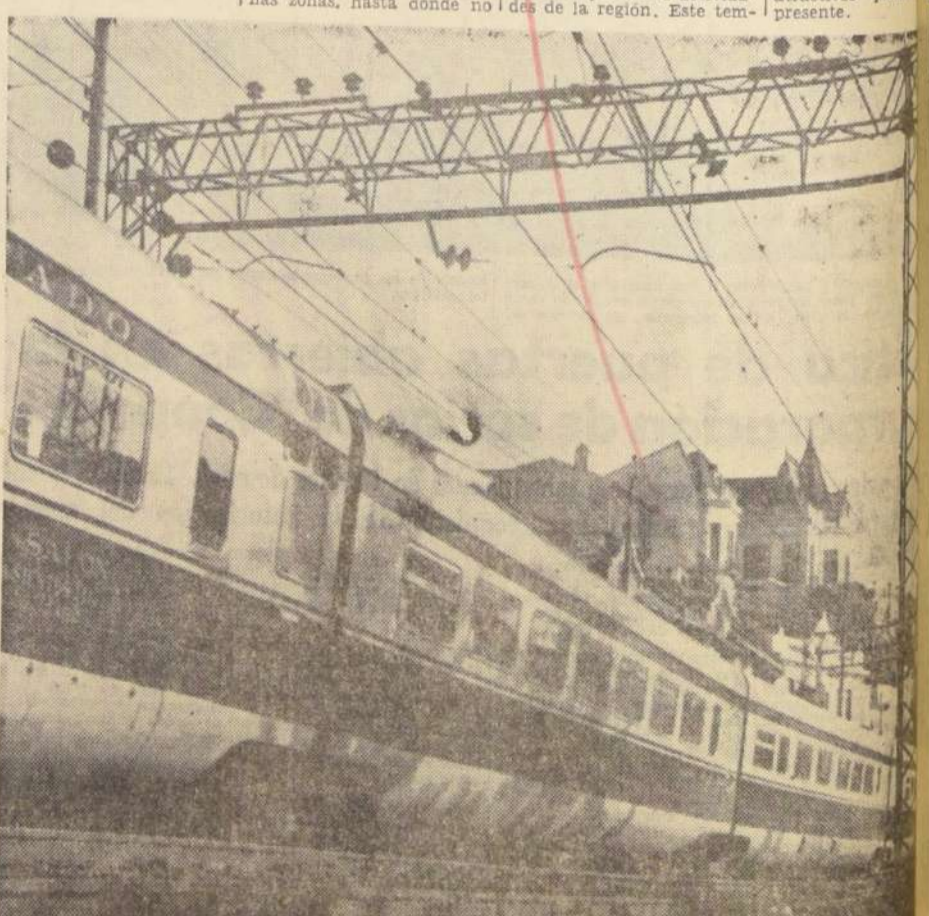

En modernos wagones ferroviarios, como el que muestra el grabado se efectúan interesantes excursiones al sur de Chile Ferrocarriles del Estado, en un ascendente progreso, está dando a Chile un ejemplo sin precedentes, en la historia del transporte.

45

Nueva Política Ferroviaria de Progreso

Forma en que la Empresa de los Ferrocarriles del Estado ha abordado los múltiples problemas que presenta un servicio de grandes proporciones y que debe atender a millares de personas. La nueva política, orientada al mejoramiento de estos servicios, de acuerdo con los planteamientos del Gobierno de S. E. el Presidente de la República, don Eduardo Frei Montalva

El Director General de los Ferrocarriles, señor Luis Falcone, es muy claro en sus planteamientos, en relación con la política que debe seguirse en materia ferroviaria. En la exposición hecha por el Director, queda en claro la indispensable necesidad de atender en forma muy precisa lo relativo a la señalización, nuevas estaciones y equipo, nueva política de tarifas, dotación del personal ferroviario, situación de los Ferrocarriles ante emergencias nacionales, etc. En este enfoque, el Director ha dado una visión completa de lo importante que es la atención preferente a todos y cada uno de los problemas que la multitud de circunstancias del servicio ferroviario presenta. Incluso, ha señalado, es necesario llegar a una atención extrema del más mínimo aspecto que se presente, fuera éste en cualquier lugar del país. Sólo de esa forma, ha dicho el Director, se podrá dar al público la atención preferente y cómoda que precisa. Esta política, destacó, que es el propósito que anima al Supremo Gobierno, permitirá ir al mejoramiento creciente del Servicio.

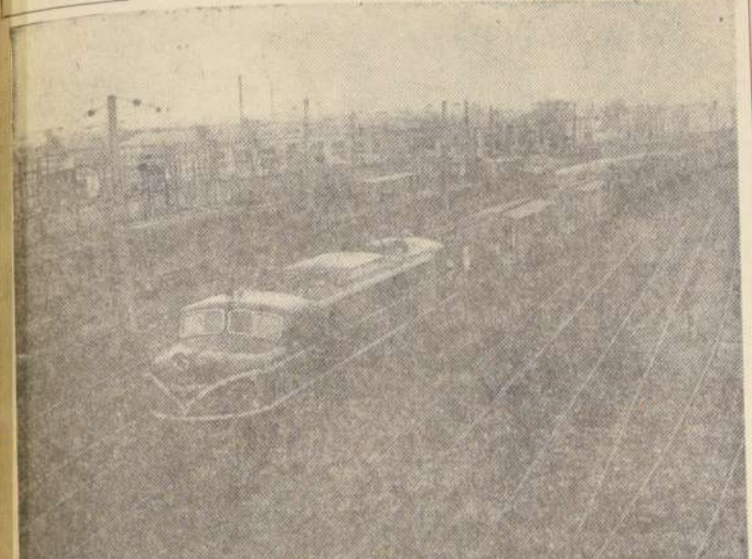

ESTACION CENTRAL.— Modernas máquinas arrastran un convoy ferroviario de los Ferrocarriles del Estado hacia la región sur, con carros de carga.

SEÑALIZACION, NUEVAS ESTACIONES Y EQUIPO.— Los Ferrocarriles cuenta con dos tipos de medidas de seguridad en su red ferroviaria: la señalización automática, entre Valdivia, Santiago y Rancagua; y la de control humano, supervisado por personal del Servicio de Señales. Se mantiene así una vigilancia constante a lo largo de la vía, tanto de las instalaciones como del tren mismo. En el presente año se ha continuado con los trabajos de instalación de la nueva señalización para adaptarla a la tracción eléctrica, en el sector San Fernando y en Talca. Se iniciaron los trabajos en las estaciones de Lingüística, Sarmiento, Molina, Itahue y Camarico y se continuaron en las estaciones de San Fernando y Quinta y se puso en servicio la nueva señalización de la estación de Chimbarongo y de Teno. En lo que resta del presente año y durante el próximo —según palabras del Director— se espera terminar y entregar al servicio la señalización de todas las estaciones del sector San Fernando-Talca, e iniciar los trabajos de Talca al sur. Este tipo de señalización ofrece la posibilidad de detectar al minuto cualquier desperfecto que pueda sufrir la vía, con la consiguiente seguridad para el pasajero y la carga. El material ferroviario tiene una utilización verdaderamente rentable superior a los 30 años de uso. Pero, dado que gran parte de la dotación actual de carros y vagones cuenta con más de 35 años de uso, es imprescindible reponerlos para ofrecer un servicio de verdadera calidad y de total seguridad. Revisada la situación del equipo de pasajeros y especialmente el de carga, se estu-

diaron soluciones para atender las necesidades más apremiantes, aparte de programar una solución definitiva para atender en forma continua las necesidades del equipo de los Ferrocarriles del Estado. Entre carros, cajas BC-vitrocha, tanques vineros y calefactores se construyeron 293, entre noviembre de 1964 y septiembre de 1965. Se repararon 667 carros y 33 coches de pasajeros. Para restablecer las condiciones normales del sistema de tarifas será necesaria una política gradual y sin afectar el proceso económico del país, les restituya su valor real de manera que permita cubrir los costos efectivos de transporte. Al mismo tiempo existe la necesidad de una política de coordinación de los medios de transporte que, conjuntamente con evitar una competencia ruinosa para el interés colectivo, permita una complementación racional de este importante rubro del desarrollo del país.

GRANDES TRANSFORMACIONES.— Una decena de estaciones han sido transformadas y reconducidas para mejorar la recepción y atención de los pasajeros; entre ellas se encuentran las de Rancagua, San Fernando, Linares, San Carlos. Además, se iniciaron los trabajos de transformación de la estación de Talca y Maule. **PROMOCION Y BIENESTAR.**— Detrás de todo este movimiento de carros, técnicos y maquinarias, se encuentra un heterogéneo y gran grupo humano al cual la Empresa le dedica una atención preferente. Colonias de verano, hogares, centros culturales, centros de madres, atención médica, capacitación y adiestramiento son algunos de los estímulos que la Empresa otorga a su personal para hacerle más grata la labor digna. En el verano de 1964 se atendió a 425 niños, hijos de ferroviarios en colonias veraniegas; luego en el año 1965 a 702 y para el año 1966 se han proyectado colonias veraniegas con una capacidad para mil seiscientos niños. Con el fin de despertar inquietudes artísticas en su personal, la Empresa de Ferrocarriles ha impulsado la creación de bibliotecas, centros de madres, grupo de teatro, arte

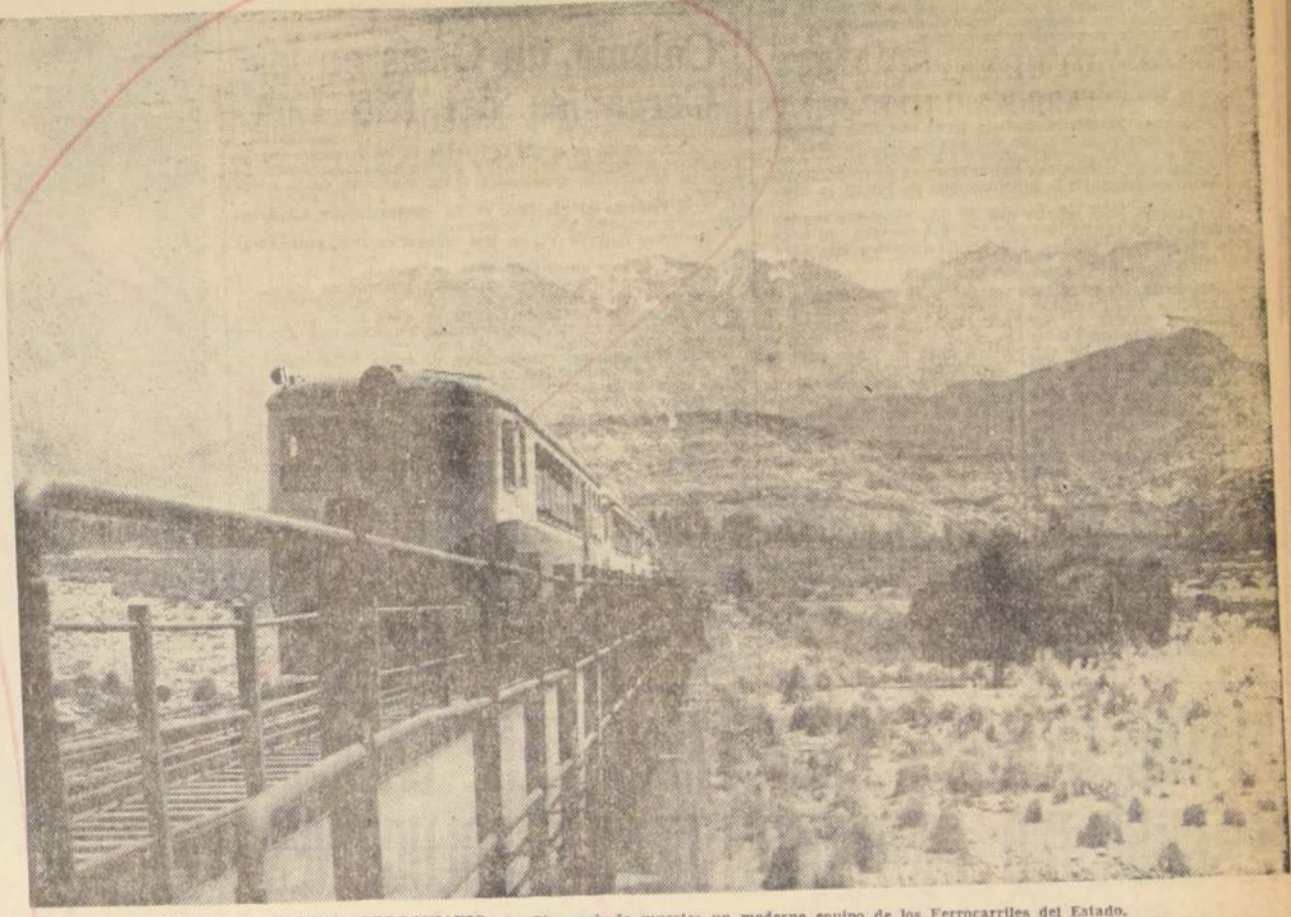

MODERNO EQUIPO FERROVIARIO.— El grabado muestra un moderno equipo de los Ferrocarriles del Estado.

y folklore, a través de la Oficina de Extension Cultural.

27 MIL FERROVIARIOS
La dotación del personal ferroviario ha ido decreciendo desde el año 1962 con grave detrimento de servicios esenciales. Esta falta de personal ha ido unida a un incremento del tráfico y a las labores de emergencia que ha tenido que ejecutar la Empresa con motivo del sismo de mayo y de los temporales posteriores, y que sólo se han podido realizar gracias a un esfuerzo extraordinario del personal en actual servicio, señaló Luis Falcone, agregando que el personal se ha sacrificado poseyendo sus feriados y descansos reglamentarios y sin remuneraciones extraordinarias para el personal profesional y técnico.

Los 27 mil hombres que componen el personal ferroviario se verán beneficiados a corto plazo con la implantación de "carrera funcional" en la Empresa, lo que se traducirá en un mayor aprovechamiento y renacimiento del personal.

En dos ocasiones durante el presente año, primero con motivo del terremoto del 28 de marzo y los temporales de julio y agosto después, la Empresa de Ferrocarriles del Estado ha tenido que prestar servicios para solucionar situaciones de emergencia. Paralelamente ha tenido que destinar numeroso personal y equipo para efectuar las reparaciones de los daños ocasionados en la vía.

Ferrocarriles debió colaborar en los planes nacionales de reconstrucción y ayuda a la zona damnificada por el sismo de marzo. "Debe destacarse, en este aspecto, el 'tren de la solidaridad' que corrió entre Puerto Montt y Calera con más de treinta vagones recolectando y transportando novecientas toneladas de donaciones para las víctimas", dijo el Director de la Empresa. El transporte de más de dos mil carros de madera, casas prefabricadas y se han estimado en 14 millones

3 mil 236 vehículos en Malleco del Ferrocarril Transandino, que suman un millón 300 mil escudos.

La Empresa debió entonces afrontar esas labores extraordinarias con plena conciencia de su calidad de servicio de utilidad pública, no obstante que ellas le significaron sacrificios para el personal, gastos de equipo y, en general, la distracción del equipo del transporte normal con la consiguiente pérdida de fletes", señaló al respecto Luis Falcone, Schiavetti.

En efecto, durante el período de temporales que azotó al país, Ferrocarriles fue el único lazo de unión entre la capital y las zonas aisladas del sur, transportando cargas de consumo vital para su población. Durante semanas, más de cuatro mil hombres trabajaron ininterrumpidamente para reparar la vía y restablecer el normal tráfico de Norte a Sur.



EL CONDUCTOR DE UN CONVOY.— Instantes antes de la partida, el conductor de un convoy, quien tiene la más alta responsabilidad de él, da las últimas instrucciones. El personal de conductores es especialmente entrenado para esta dura cuanto difícil función.

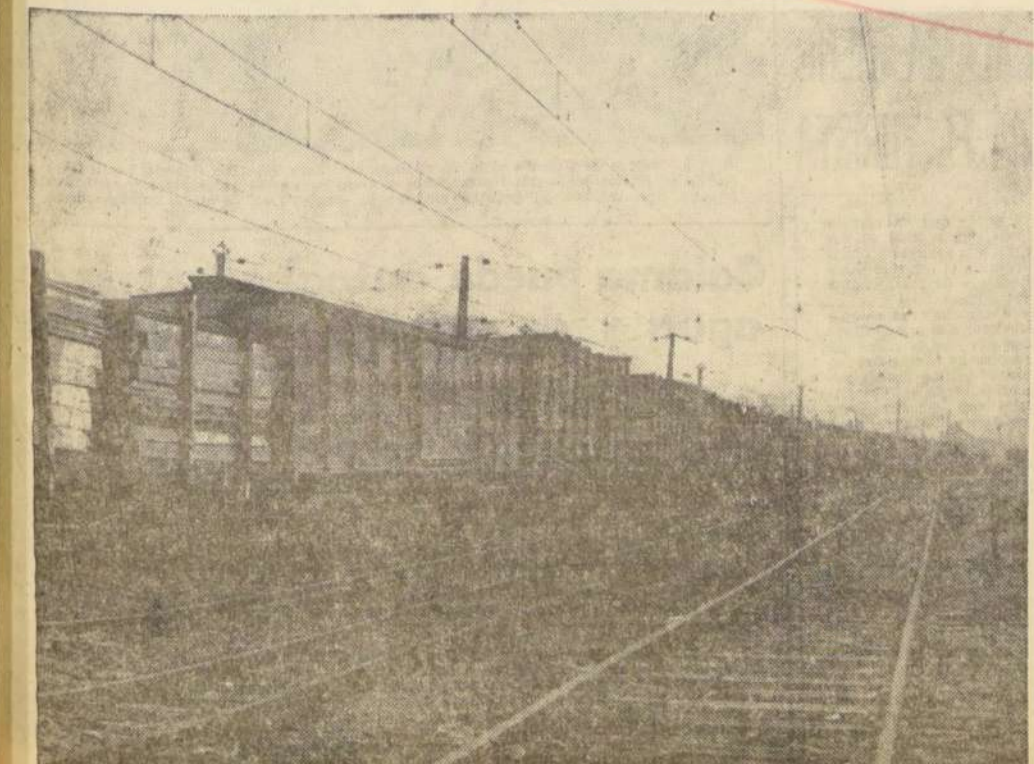

TRANSPORTE DE CARGA.— En los patios ferroviarios se aprestan trenes con numerosos carros de carga. En el grabado puede observarse un convoy cargado de madera.

640 mil escudos, en los que están incluidos la construcción de edificios, estaciones y casas para el personal. **PLENA CONCIENCIA DE UN SERVICIO PUBLICO**
Ferrocarriles del Estado, por otra parte, debió actuar en forma inmediata para evitar la interrupción del tráfico carretero hacia el Sur, con motivo e la destrucción de los puentes carreteros sobre los ríos Malleco y Bio-Bio, en el invierno pasado. Una dotación cercana a cincuenta carros planos, locomotoras y personal correspondiente fueron enviados inmediatamente de producido el accidente en los puentes, para proceder al traslado de automóviles y camiones entre las estaciones de Ercilla y Collipulli y Concepción y Bio Bio. Durante este período de emergencia, se transportaron 3 mil 236 vehículos en Malleco y dos mil 777 en Bio Bio. Además se establecieron trenes populares que transportaron a más de cien mil personas. También esta vez la vía y las instalaciones férreas sufrieron cuantiosos daños, daños que se han estimado en 6 millones 883 mil 833 escudos. A

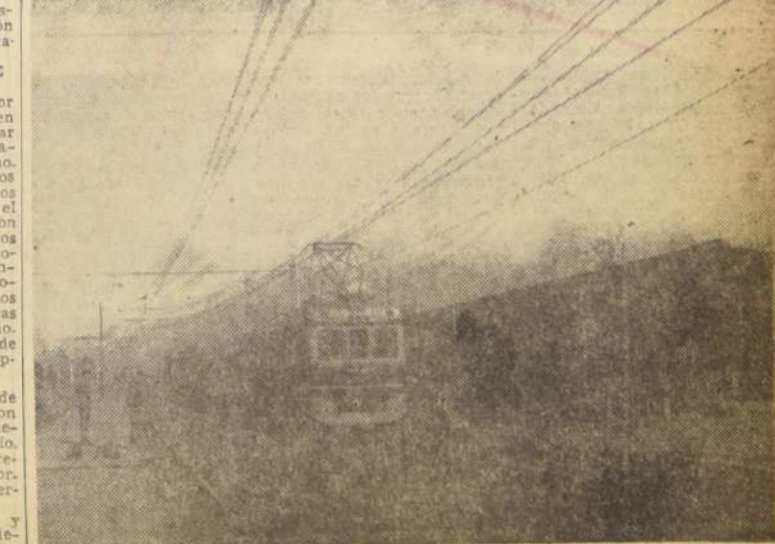

TRENES ELECTRICOS.— Para dar mayor rapidez a los servicios, la política de electrificación se ha apurado al máximo. Puede observarse un convoy a su arribo a una pequeña estación.

EL GOBIERNO HA SABIDO AQUILATAR ESFUERZOS DE LAS AUTORIDADES MUNICIPALES DE CALAMA

La ciudad ha crecido en todos sus aspectos, a pesar de las desventajas naturales.— En un año se ha doblado el número de alumnos de las escuelas

EN LOS ÚLTIMOS 15 años, la ciudad de Calama ha experimentado un verdadero impacto de crecimiento. La expansión demográfica ha dado un salto de 15 mil habitantes a los 25 mil. De un pequeño centro habitacional y comercial, ahora se ha visto transformada en una serie de zonas marginales. Su número llega a 23. De 150 negocios de la más variada naturaleza, se encuentra hoy a los ochocientos.

De ninguna Escuela secundaria en el año 1954, hoy seguramente luce ocho, algunas con locales, que requieren la inmediata y urgente reconstrucción a fin de dar mayor confortabilidad a los estudiantes que anhelantes de conocimientos buscan en sus aulas la sabiduría que les brinda la educación.

Al respecto, cabe señalar que de una población escolar primaria que en el año 1953 ascendía a 4 escuelas con 1.615 niños, al presente, alcanza a 8 establecimientos con 4.896 educandos.

Por otra parte, las empresas de LADECO y LIAN, mantienen servicios diarios, lo que permite a los visitantes y a los propios calameños viajar con rapidez desde Calama a los centros poblados del país.

Asimismo, de dos viajes diarios que realizaban las empresas de buses colectivos al puerto de Antofagasta, hoy son 8 y 10 diarios, y 4 a María Elena, centro minero y al puerto de Tocopilla. Además, hay servicios a Iquique y Arica y al centro del país.

Todo este crecimiento no ha estado acorde con la expansión habitacional que necesita la población. Asimismo, son insuficientes los servicios de alcantarillado y agua potable. Con el tendido de nuevas líneas de energía eléctrica, la pavimentación de sus calles y

veredas y la habilitación de mejores rutas que comuniquen a Calama con las ciudades de la costa y centro del país, se habrá dado un firme paso en el progreso comunal.

Es por esto que todas las entidades sociales y principalmente las autoridades del Gobierno comunal, están seriamente preocupadas por dar a Calama una nueva fisonomía, una nueva remodelación.

Consistente de sus responsabilidades, el alcalde, Osvaldo Olgüín, y el cuerpo de regidores, están trazando las líneas futuristas de la ciudad.

Para realizar tan noble plan, el Municipio ha encontrado en las esferas de Gobierno la más alta comprensión, la que se materializará en breve en aportes de gran envergadura.

Calama, un Oásis en las Cercanías del Río Loa

Calama es un oasis que se levanta en las cercanías del río Loa, el más largo del país y que por su caprichosa forma, ha llamado la atención desde años a los estudiosos de la naturaleza.

Con respecto al río Loa, se ha escrito mucho sobre sus bellezas y misterios que él encierra.

Heriberto Salvado V., en una crónica expresa, entre otras cosas: —El Loa, que cientos de años en la ruta del tiempo esconde la aventura primitiva en viejos cementerios indígenas está presente con sus estratos profundos de riquezas irreflexivas en las ruinas de Pukará de Lasana, en Chiu Chiu, Caspana y Peine, y más allá donde mora el händu, cerca del cielo siempre azul del norte grande.

—El Loa con sus cerros duros de cobre rojo como la vez misma del viento y huye del frío glacial de las alturas: con sus blancos y misteriosos salares y con sus solitarias aldeas de miserables pastores, muestra la increíble personalidad del habitante que fundó su nombre en este suelo después de su aventura final: Turi, Toconoc, Toconao, Socaire, Ayquina y el verde San Pedro de Atacama, son libros abiertos de antiguas correrías y gritos paganos.

—El español dejó su huella vagabunda. La iglesia cuya sombra duermen los esqueletos aristocráticos del otro siglo— las casas humildes de livianas maderas, son recuerdos de viejas historias y épocas pasadas. Cántaros, lanzas y cuchillos, flechas y chamanitos, acompañan aún a las momias de antaño en su descanso eterno, desde el día lejano en que hombres modernos y mujeres fecundas hollaron con su pie errante esta tierra generosa.

—El río bautizó a este panorama de nieve y sol, de viento y árboles inauditos. En su correr procesante bosaja el siglo caprichoso de su ruta sobre esta tierra que tiene un ayer de historias y un presente de progreso. Un ayer de gentilezas, ruinas y cementerios y hoy de vetas, máquinas y esperanzas...

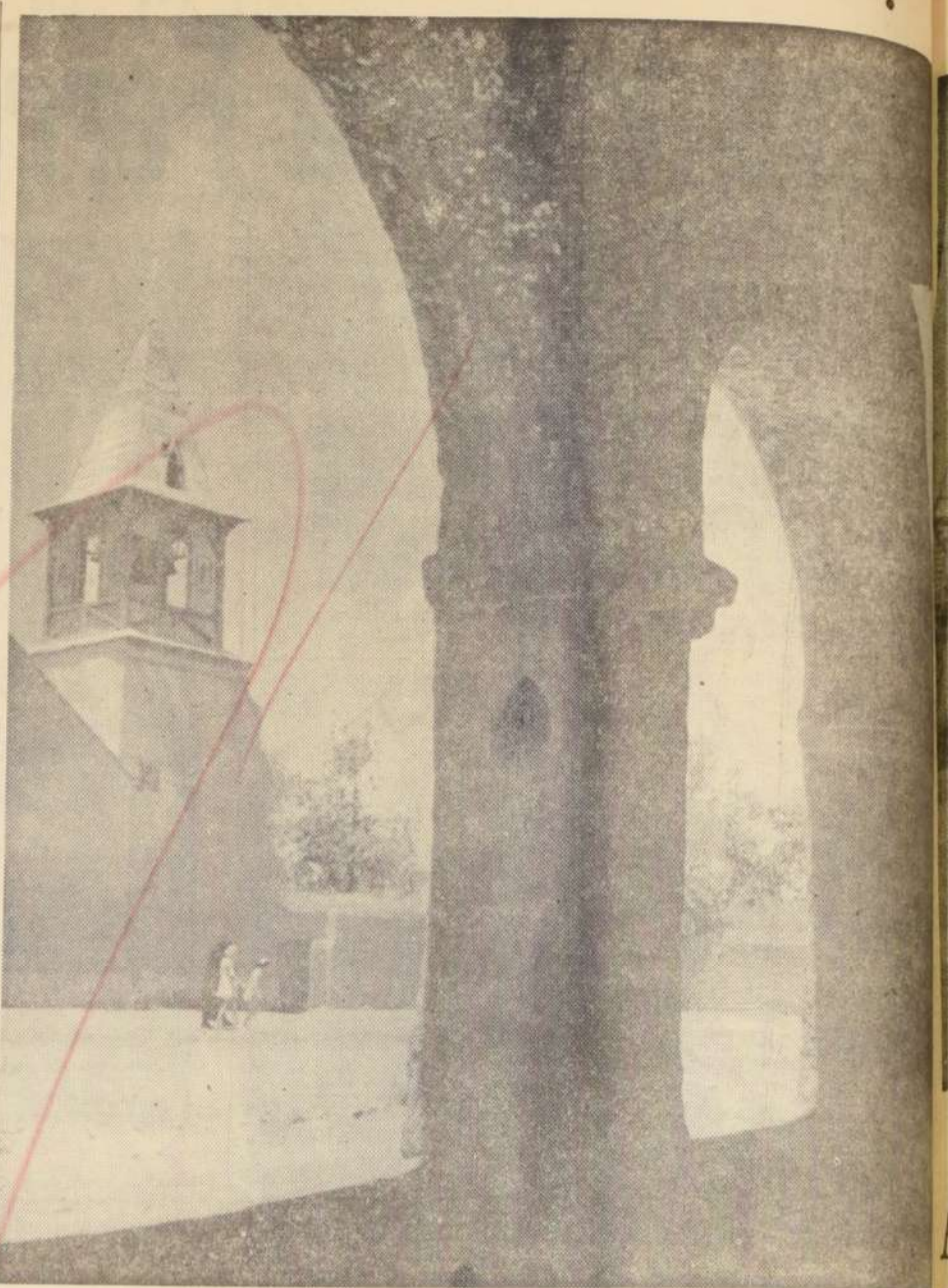

La Iglesia de Calama, es una especie de monumento histórico que muestra el campanario de la Iglesia y parte de su construcción baja.

CUATRO GRANDES PROBLEMAS TIENE CALAMA: EL GOBIERNO PROPORCIONARA SOLUCIONES

Agua, luz, alcantarillado y pavimentación son los principales objetivos de las autoridades

Agua, luz, alcantarillado y pavimentación, son los principales objetivos del plan de remodelación de la ciudad de Calama. De preferencia se llevarán estos adelantos modernos a las poblaciones marginales.

Entidades como Obras Sanitarias, ENDESA y la Dirección de Pavimentación y Vialidad, están en antecedentes de los planes de la Corporación

edilicia y ya se han solicitado los proyectos necesarios para emprender estas grandes tareas a la brevedad y en etapas, de acuerdo con los recursos económicos que se vayan obteniendo, ya sea por medio de empréstitos o de la participación de particulares que también desean ver transformada Calama en una ciudad moderna. En cuanto al financiamiento, cabe señalar que la Ley 11.828 en su artículo 28, desti-

na un cuarto por ciento para la reconstrucción de Calama. Al respecto, la Corporación está tratando que este artículo se modifique para que sea un Comité de Inversiones que funcione en Calama el que decida y ejecute los programas aprobados. Este cuarto por ciento será este año mil millones de pesos y en los próximos seguramente irá en aumento.

Por último, cabe señalar que con los fondos ya acumulados este mismo año se dará comienzo a las obras de abastecimiento de agua potable a las poblaciones marginales, pavimentación en las arterias principales de esos mismos centros poblados y además, se irá a la construcción de un nuevo teatro con capacidad para 1.940 espectadores.

Proyecto de Ley Para Otorgar Cinco Mil Millones de Pesos a la Municipalidad de Calama

Con esa suma se afrontarán construcciones, caminos, escuelas, pavimentación, energía eléctrica, agua potable, etcétera



El pueblo de Toconoc, en el interior de Calama, es una localidad que expresa el sabor de antiguas civilizaciones.

Calama, Niña Morena

Ayer levantó sus venas el arroyo de Topater en trincheras vegetales El Loa divulgó rimas cabalgando por la pampa en un abrir de osminos bajo el alero de alas altas

Hoy amaneció Calama con sus niños vocingleros llenando pautas de soles con canciones de maizales. Por el osmino del Inca vienen cañados los años; en sus potrillos de greda el vino de Toconoc. Los telares de la alfalfa hilvanan mantas en Camar.

El algarrobo en Talabre está ordenando a las cabras El lázar ofrece a Dios incienso de pedernales. En la túnica del árbol, el agua prendió el salario Calama, niña morena, cultívate con donaire al desierto espinado que quiso quemar tus labios Calama, niña morena, acompáñame a la fiesta desde tu verde chilena crecerá cueca chilena.

RUBEN SOTO GUTIERREZ

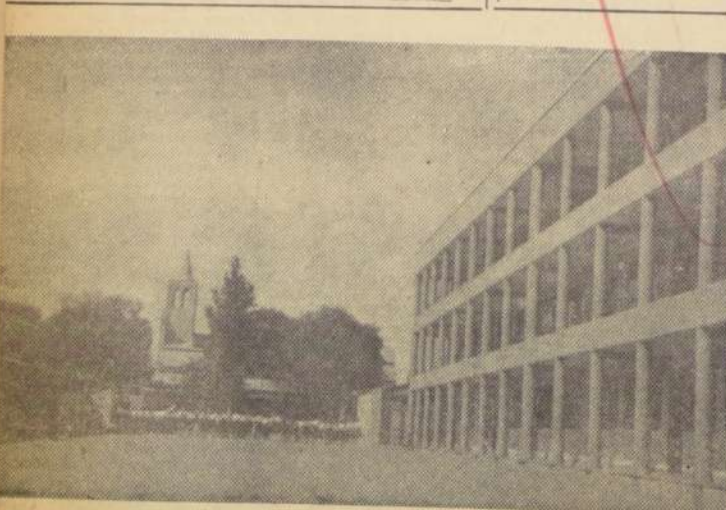

Vista panorámica del moderno Colegio de las Monjas Misioneras de Calama, observándose un costado del establecimiento que constituye una de las construcciones modernas de la capital del Departamento del Loa.

La Municipalidad de Calama está acelerando la aprobación de un proyecto de ley por el cual se le otorga un préstamo de cinco mil millones de pesos que serán destinados a obras de alcantarillado, caminos, agua potable, pavimentación, alumbrado y locales educativos. A través de los parlamentarios de la zona y de gestiones directas hechas ante el Supremo Gobierno, se sabe que el empréstito será realidad a corto plazo, con lo que la autoridad comunal resolverá los principales aspectos de su programa edilicio.

El texto del proyecto de ley a que hacemos referencia es el siguiente:

Art. 1º.—Autorízase a la Municipalidad de Calama, para contratar directamente con el Banco del Estado de Chile u otras instituciones de Crédito Nacional, Extranjeras o Internacionales, uno o más empréstitos hasta por un monto total de 5 mil millones de pesos, con una tasa de interés superior al bancario corriente y con una amortización que extinga totalmente la deuda y sus intereses dentro del plazo de 20 años.

Autorízase al Banco del Estado de Chile o a otra institución cualquiera Bancaria o Crediticia, para tomar el o los empréstitos a que se refiere el inciso anterior, para lo cual se regirán, en modo alguno, las disposiciones legales o reglamentarias, de carácter orgánico de la respectiva institución.

Art. 2º.—El producto del o los mutuos que se contraten de acuerdo con el Art. 1º deberá destinarse a los fines y en las cantidades o proporciones siguientes:

1.—Hasta los dos millones de escudos por conceptos de apor-

tes que la Municipalidad de Calama podrá hacer a la Dirección de Obras Sanitarias, a la Dirección de Vialidad, a la Dirección de Pavimentación Urbana, a la Empresa Nacional de Electricidad S.A. y/o a la Sociedad Constructora de Establecimientos Educativos para contribuir al financiamiento de las obras de extensión y mejoramiento de redes de alcantarillado y de agua potable; extensión y mejoramiento de la red caminera rural; para el mejoramiento y ampliación de la pavimentación urbana de la ciudad de Calama y otros centros urbanos de la comuna, para la extensión de la red de alumbrado y para la solución del déficit de locales educacionales.

Los aportes que en conformidad con este número realiza la Municipalidad de Calama a las instituciones u organismos antes mencionados no podrán en caso alguno exceder de una tercera parte del valor total de la obra de que se trate, debiendo los respectivos organismos o instituciones mencionados financiar por lo menos los dos tercios restantes.

2.—El saldo de los fondos que se procuren a la Municipalidad de Calama en virtud del o los préstamos a que se refiere la presente Ley, podrán ser invertidos por la Municipalidad de Calama para los fines que la Ley N° 11.860 establece para las inversiones de los fondos municipales; sin embargo, no podrá en caso alguno omitirse el trámite de la Propuesta o Subasta, Pública o del llamado a Concurso. Toda destinación de fondos que se haga en conformidad con la presente Ley, deberá acordarse en Sesión Especial

EL ACTUAL MUNICIPIO

La siguiente es la composición actual de la Municipalidad de Calama:

ALCALDE: Osvaldo Olgüín Zapata.

REGIDORES: Luis Villalobos Lemus, Joaquín Torres Valdivia, Rubén Soto Gutiérrez, Eduardo Delfín Corvera, Oscar Flores Álvarez, Carlos Díaz Ossa.

LA CIUDAD DE CALAMA TIENE ATRACCIONES PARA EL TURISTA

En la ciudad de Calama, en lo que va corrido del año, más bien dicho, desde que asumió su gobierno el Excmo. señor Frei, se han ejecutado obras de gran interés público, que revelan el esfuerzo y tesón de las autoridades, comunales y de los distintos organismos representantes del Ejecutivo.

ESTADIO.— Se inauguró un moderno estadio techado, con lo cual se satisficieron las expectativas de los deportistas calameños, que suman miles. El estadio es tan pronto una cancha de básquetbol o de tenis como un escenario donde actúan grupos artísticos locales o venidos de otras ciudades. Las entidades deportivas, la Municipalidad y algunos sectores oficiales aunaron sus esfuerzos hasta ver realizada esta obra.

INVERNACULO.— Uno de los más hermosos sitios de recreación para el turista que visita Calama es el Invernáculo. En él se cultivan bellas plantas, flores, árboles y arbustos que, luego pondrán una pincelada de verde en la árida zona del desierto. El invernáculo es un verdadero oasis en plena pampa.

HOSTERIA.— Brindar hospitalidad al turista que llega al pueblo de Calama, con el espíritu de desentrañar los misterios del desierto y de recrearse en sus oasis, una de las preocupaciones fundamentales de las autoridades comunales que preside el alcalde Osvaldo Olgüín. También lo es, del pueblo y de los particulares. Es así como en el pueblo se levanta la hostería, cuyas hermosas líneas arquitectónicas invitan al descanso reparador. La atención es esmerada. A través de ella, el pueblo calameño da a conocer su hospitalidad. Una orquesta coloca la nota suave en el ambiente decorado con sobriedad. Evoca con sus interpretaciones el paisaje de desierto que recorre el turista antes de llegar a esta hermosa ciudad construida en las márgenes del río Loa.

Calama contrata en virtud del artículo 2º de la Ley N° 4.174 para todos los días ubicados dentro del mes de Calama y por un plazo de 15 a 20 años a partir desde el primer día, una suma de dinero para el pago alguno con cargo a ella

convocada al efecto con este exclusivo objeto y por mayoría de los dos tercios de los regidores en ejercicio. Art. 3º.—Las fondos provenientes de los empréstitos que autoriza esta Ley deberán necesariamente destinarse a una cuenta que se abra para tal efecto bajo el nombre de Cuenta Ley Número... y el tesoro Comunal no podrá hacer pago alguno con cargo a ella

Art. 6º.— Establécense en cargo del 2º por ciento las contribuciones de la presente Ley. Faltas, impuesto por la Ley N° 4.174 para todos los días ubicados dentro del mes de Calama y por un plazo de 15 a 20 años a partir desde el primer día, una suma de dinero para el pago alguno con cargo a ella



A 77 kilómetros de Calama, al interior, en la cordillera, está Río Grande. Los habitantes de la región, siguieron instrucciones y consejos de las autoridades y resolvieron hacerlos ellos mismos. El grabado muestra la construcción de dicho establecimiento.

Calama puede autoabastecerse de agua y de artículos alimenticios

Con respecto a las deficiencias que se observan en el pueblo de Calama, el regidor Alberto Torres Valdivia, expresó: —En Calama hay poblaciones que no cuentan con agua potable. Vivir en el desierto sin este vital elemento es prácticamente estar sentenciado a fenecer. Es por esto que todos mis colegas y el señor Alcalde, están preocupados por darle una solución a corto plazo a este grave problema.

—El alcantarillado se puede decir sin temor a equivocarse que prácticamente está en sus comienzos. Además, la mayor afluencia de vehículos motorizados, hace indispensable que se vaya a la ordenación del tránsito.

—También se hace indispensable la construcción de un nuevo Mercado. El actual está insalubre.

—Se precisa además de un cine. Los actuales están listos para la clausura.

Refiriéndose al problema alimenticio de la población, el regidor Alberto Torres Valdivia, señaló: —Calama tiene un reducido número de hectáreas de tierra que pueden destinarse a la agricultura. De ella, el hombre saca parte de las legumbres y hortalizas que consume la población. En su mayor parte, los artículos del agro son traídos de la zona sur o central del país.

—El hecho de traer las verduras y otros artículos agrícolas de esas apartadas provincias, los encarece y llegan a manos del consumidor a precios exorbitantes. —Aparentemente, este problema no tiene solución. Es como si Calama u otros pueblos que se levantan en las pampas y en el desierto estuvieran condenados a vivir eternamente de lo que producen los pueblos de la zona central. Sin embargo, por estudios que se han efectuado por personal técnico, se ha llegado a concluir que Calama puede abastecerse por sí misma, siempre y cuando se aprovechen mejor las actuales tierras de cultivo y se integren a las labores agrícolas otras que se podrían realizar por medio de un estudiado sistema de riego.

—La clave de este problema, que al parecer es complejo, está en la obtención de agua. El río Loa es una fuente de riego. Pero también hay que acotar que abasteciendo más se podría obtener el elemento líquido, de las napas subterráneas...

LA MAYOR PRODUCCION DE "FASSA" CONTRIBUYE AL PROGRESO MINERO

En el mes de octubre de 1964, se iniciaron los trabajos destinados a la ampliación de la Fábrica de Acido Sulfúrico, con miras a su mayor producción.

Esta ampliación, comprendió la instalación de una nueva unidad productora.

Esta nueva unidad fue importada desde Alemania y su valor, fue de 1.291.804,05 CIF Antofagasta, comprendiéndose en tal valor, fletes y obra de mano.

Los compromisos que se contrajeron fueron de importancia económica y es por ello que el Directorio, en todo momento estuvo y está preocupado que la rentabilidad de la producción de la Fábrica sea la adecuada. Ocurrió, sí, que por aspectos ajenos, hubo periodos en que se trabajó a pérdida, en lo referente a la determinación de precios reales, con el consiguiente desequilibrio que implicó el cumplimiento de las necesidades económicas.

Es oportuno hacer presente que la Fábrica de Acido Sulfúrico de Antofagasta S.A. (FASSA), se financió con fondos del cobre y que la destinación de nuevos recursos provenientes del mismo origen para realizar trabajos de ampliación, son de amplia justificación, si se tiene en consideración la finalidad de la Ley que creó dichos fondos.

De conformidad con los estudios realizados, todas las medidas que se adopten para obtener una mayor producción de ácido sulfúrico, tienen plena justificación ya que la Fábrica de Acido Sulfúrico constituye una necesidad de vital importancia, para el desarrollo de la minería y de las actividades industriales de la zona norte.

Una planta de ácido sulfúrico: en Arica

La Corporación de Fomento de la Producción dio término a los estudios para la instalación de una fábrica de ácido sulfúrico en el puerto de Arica.

Para los efectos de la materialización de este proyecto, que estará a cargo de la Fábrica de Acido Sulfúrico de Antofagasta Sociedad Anónima (FASSA), la Corporación de Fomento de la Producción y la Junta de Adelanto de Arica determinaron el otorgamiento de los créditos respectivos, en forma conjunta.

La nueva planta que se proyectó, es de una capacidad de producción de 15 toneladas diarias de ácido sulfúrico. En cuanto a la inversión que fue conside-

rada, ésta comprendió un monto de \$ 850.000,00 en moneda nacional y la suma de ciento cincuenta mil dólares.

La planta de Arica significa un beneficio extraordinario para la producción minera e industrial de la Provincia de Tarapacá. Además, debe estimarse que en conjunto con la de Antofagasta darán rendida satisfacción a las necesidades industriales y mineras de las dos provincias que, naturalmente, tanto lo precisan, a en diéndose en mejor forma la distribución de reactivo de toda la zona norte.

La Fábrica de Arica, de acuerdo a los estudios debe actuar como filial de la de Antofagasta.

Directorio de la Fábrica de Acido Sulfúrico S. A.

La Fábrica de Acido Sulfúrico Sociedad Anónima, es una entidad filial de la Corporación de Fomento de la Producción y su misión es la de proveer de reactivo a la minería y a la industria de toda la zona norte. Esta función es vital para las actividades señaladas, sobre todo si se considera que, sin la provisión de ácido, la minería no podría desarrollar sus actividades y la industria se vería compelsida a limitar su acción en la región, con el consiguiente daño que ello implicaría para el progreso productivo general del norte y del país mismo.

DIRECTORIO DE LA FABRICA

El directorio de la fábrica está presidido por el señor Esteban Encina Cereceda, quien es, a su vez, el Ingeniero Jefe de la Corporación de Fomento para la provincia de Antofagasta y destacada figura técnica.

El resto del directorio está conformado de la siguiente manera:

Vicepresidente, Manuel Felipe Justinián; Directores José Gómez-Lobo, Oscar Orchard Peña Vergara, Oscar Orchard Cortés, Melanio Valladares Vergara, Humberto Sepúlveda Verdada; Director Suplente, Nicanor Bosco; Argandoña: Gerente, Tomás Matús Galland.

Es necesario destacar que los señores Ismael Encina, José Gómez-Lobo, Oscar Orchard y Octavio Peña, representan a la Corporación de Fomento de la Producción; don Melanio Valladares es representante de la Sociedad Nacional de Minería; don Humberto Sepúlveda representa a la Sociedad Abastecedora de la Minería; y el señor Nicanor Bosco, representa a CORFO, como Director Suplente.

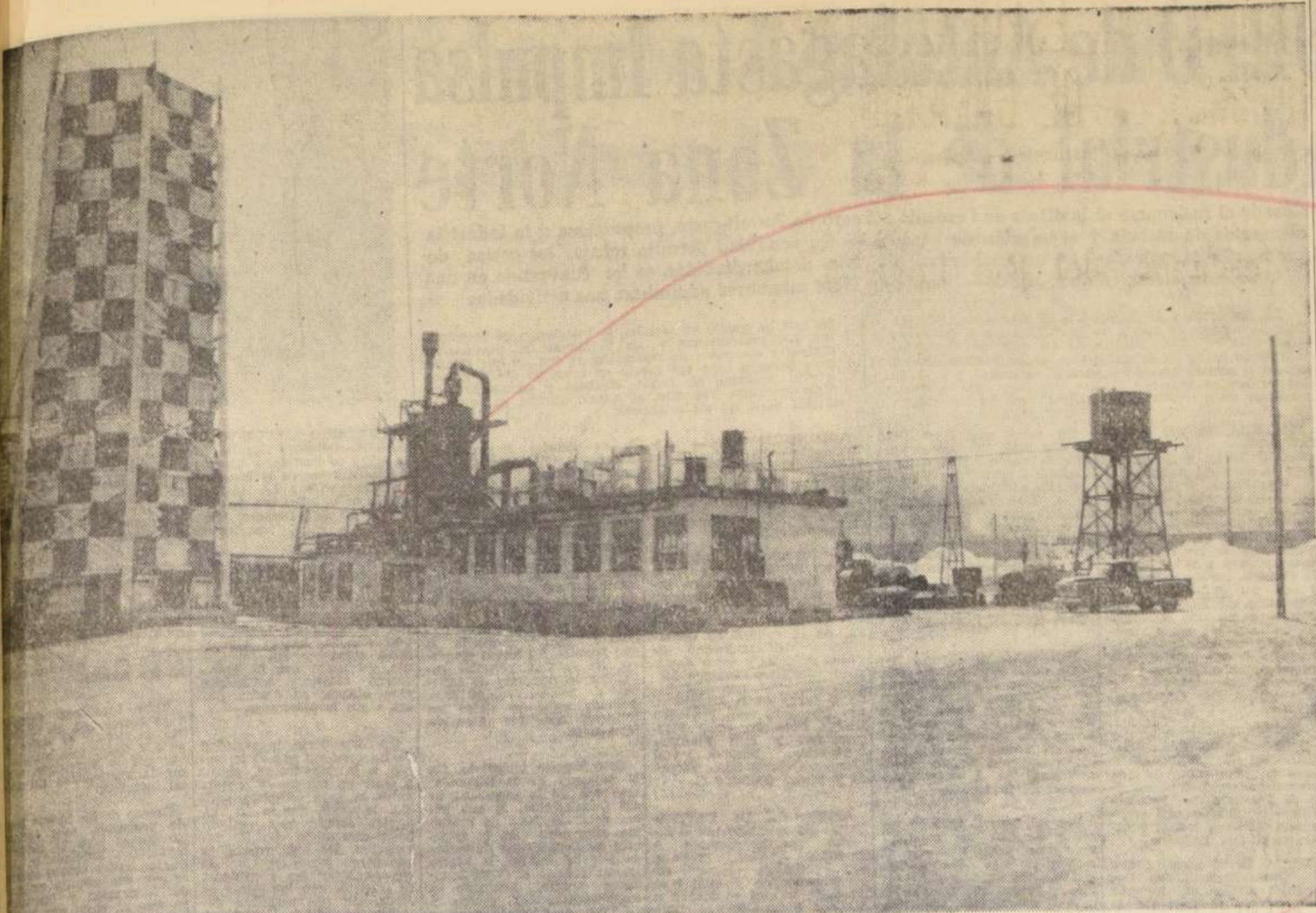

FABRICA DE ACIDO SULFURICO SOCIEDAD ANONIMA. — El grabado muestra un aspecto de las construcciones de la Fábrica de Acido Sulfúrico Sociedad Anónima, que está dotada de moderna maquinaria. Esta Fábrica es entidad filial de la Corporación de Fomento de la Producción y su sede social está ubicada en la ciudad de Antofagasta.

Amplio Apoyo a la Minería y a la Industria es la Base de la Fábrica de Acido Sulfúrico S. A.

La Empresa tiene su sede en la ciudad de Antofagasta, y se constituyó por mediación de la Corporación de Fomento de la Producción, de la Sociedad Nacional de Minería y de la Sociedad Abastecedora de la Minería

ESPECIAL PROTECCION A LA PEQUEÑA MINERIA

La Fábrica de Acido Sulfúrico Sociedad Anónima (FASSA) es un organismo que se creó para enfrentar las necesidades de la minería y de la industria, en lo que respecta al uso del ácido sulfúrico en la región del Norte Grande, y, especialmente, en la provincia de Antofagasta.

Para tales efectos, por iniciativa de la Corporación de Fomento se reunieron los fondos entre las siguientes para este producto:

Relación de azufre a ácido sulfúrico	2,83
Relación de feno	2,81
Recuperación	91,81%
Conversión	97,50%

Coincidió la menor producción del último año con una leve disminución de la demanda y pudo, así, atenderse en forma normal y sin mayores inconvenientes el suministro de todos los industriales clientes de la Fábrica de Acido Sulfúrico Sociedad Anónima. Al cierre del año el saldo de reactivo disponible era de 292,62 toneladas.

CORFO, Sociedad Nacional de Minería y Sociedad Abastecedora de la Minería Limitada (SADEMI). El capital actual de la Fábrica de Acido Sulfúrico Sociedad Anónima, asciende a la suma de doscientos cincuenta millones de escudos. Cumple la Fábrica una función vital y es por ello que su directorio busca todas las fórmulas posibles por aumentar al máximo su capacidad de producción, en aras de dar a las dos actividades básicas del norte —minería e industria— los medios permanentes para su desarrollo.

Desde luego, durante el presente año de 1965, se ha producido una adecuada recuperación, en consideración a que se tomaron las disposiciones correspondientes para lograr más eficiencia y seguridad.

IMPORTANTES MEDIDAS DE "FASSA" PARA EL ABASTECIMIENTO DE MATERIA PRIMA

PROBLEMAS DE PRECIOS Y DE STOCK

Uno de los aspectos importantes para el normal desenvolvimiento de las actividades de la industria, es el relacionado con la adquisición de la materia prima para la Fábrica de Acido Sulfúrico Sociedad Anónima.

Desde luego, no podían producirse dificultades en atención a que las compañías abastecedoras de azufre, Aucanquilcha S. A. y Borlando & Cia., mantienen su política de que la producción nacional de azufre se incrementa y no se importa el producto.

Antecedentes sobre materia prima. Durante el año se adquirieron 2.509,13 toneladas de azufre refinado, con un precio de \$ 22.212,67. De esta forma, el valor por tonelada fue de \$ 8,82. El alza de la materia prima para la fábrica fue de un 40,41% si se considera que el anterior valor de compra del azufre alcanzaba a la suma de \$ 7,85 por tonelada.

La demanda de azufre refinado en el curso de 1964 tuvo un aumento de 10 mil toneladas, debido a la necesidad de producir más ácido sulfúrico, que cubra las necesidades mineras e industriales.

Expectativas industriales de alto valor representa "FASSA". La ampliación de la Fábrica de Acido Sulfúrico de Antofagasta con el nuevo equipo, significa lograr una producción mayor de 24.000 toneladas de ácido sulfúrico en el año, lo que equivale a duplicar ampliamente la capacidad de la instalación original.

La disponibilidad de mayor cantidad de reactivo permitirá servir la demanda de la nueva planta de lixiviación de cobre de la zona de Mantos Blancos, además de cubrir durante cierto lapso los pedidos de ácido para Arica e Iquique. Posteriormente estas demandas serán atendidas por la planta que tendrá sede en Arica.

El período de reparación de la Fábrica, durante el mes de enero de 1964, fue de 19 días de enero y en abril se operó durante catorce días a tres cuartos de producción normal por reparación de la caldera generadora de vapor.

El período de reparación de la Fábrica, durante el mes de enero de 1964, fue de 19 días de enero y en abril se operó durante catorce días a tres cuartos de producción normal por reparación de la caldera generadora de vapor.

El período de reparación de la Fábrica, durante el mes de enero de 1964, fue de 19 días de enero y en abril se operó durante catorce días a tres cuartos de producción normal por reparación de la caldera generadora de vapor.

El período de reparación de la Fábrica, durante el mes de enero de 1964, fue de 19 días de enero y en abril se operó durante catorce días a tres cuartos de producción normal por reparación de la caldera generadora de vapor.

El período de reparación de la Fábrica, durante el mes de enero de 1964, fue de 19 días de enero y en abril se operó durante catorce días a tres cuartos de producción normal por reparación de la caldera generadora de vapor.

El período de reparación de la Fábrica, durante el mes de enero de 1964, fue de 19 días de enero y en abril se operó durante catorce días a tres cuartos de producción normal por reparación de la caldera generadora de vapor.

El período de reparación de la Fábrica, durante el mes de enero de 1964, fue de 19 días de enero y en abril se operó durante catorce días a tres cuartos de producción normal por reparación de la caldera generadora de vapor.

El período de reparación de la Fábrica, durante el mes de enero de 1964, fue de 19 días de enero y en abril se operó durante catorce días a tres cuartos de producción normal por reparación de la caldera generadora de vapor.

Los Resultados Económicos del Ultimo Balance de la Fábrica

Los estudios proyectados y llevados a la realidad significan una importante inversión. Esta inversión es superior al capital de la empresa, lo que, naturalmente, lleva envuelto la necesidad de ir al aumento de aquél, materia que quedó en manos del Directorio, para su debida consideración, con la consiguiente modificación de los Estatutos, previa aprobación por los socios, de conformidad a lo señalado en las disposiciones legales vigentes.

El período de reparación de la Fábrica, durante el mes de enero de 1964, fue de 19 días de enero y en abril se operó durante catorce días a tres cuartos de producción normal por reparación de la caldera generadora de vapor.

Maestranza CORFO de Antofagasta Impulsa Desarrollo Industrial de la Zona Norte

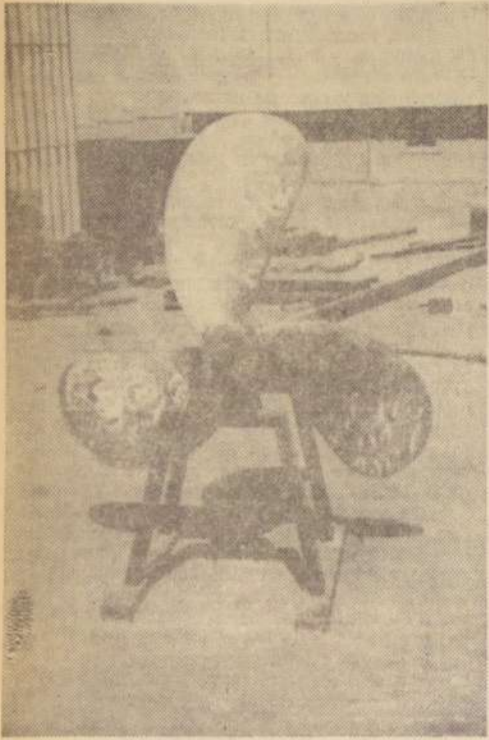

HELICES PARA BARCOS PESQUEROS.—La Maestranza CORFO-Antofagasta, está contribuyendo en forma efectiva al desarrollo de la industria pesquera, fabricando hélices para las embarcaciones. Esto ha permitido rebajar el costo de estas embarcaciones y dar un efectivo impulso al aumento de nuestra flota pesquera en la zona norte. EL GRABADO muestra una de las hélices fabricadas por Maestranza CORFO-Antofagasta con este fin, que significa un adelanto en la industria nacional.

Creada al fusionarse el Instituto de Fomento Minero de Antofagasta, proporciona a la industria elementos de trabajo y reparación de equipos.— Su actividad permite rebajar los costos de producción industrial.— De un establecimiento que dejaba pérdidas, se ha convertido en una excelente inversión de CORFO.— Comité de siete miembros administra sus actividades

La Corporación de Fomento a la Producción, CORFO, como su nombre lo indica, es la entidad que a través de largos años ha estado preocupada del desarrollo industrial de nuestro país y de procurar que las industrias cuenten con los elementos necesarios para la expansión y ampliación de sus actividades.

Entre estos objetivos, la CORFO tiene en los proyec-

tos que ha puesto en marcha, la instalación de Maestranzas que proporcionen a las industrias las maquinarias, equipos y elementos de reparación de equipos que precisen para llevar a cabo sus tareas en beneficio de la producción nacional, en forma eficiente y competitiva con otros mercados, restando, al mismo tiempo, el exodo de divisas para las arcas fiscales.



SECRETARIO EJECUTIVO DE LA MAESTRANZA DE ANTOFAGASTA.—Domingo Morales Arancibia, desde 1961, es el cargo de Secretario Ejecutivo del Comité responsable de la Administración de la Maestranza de Antofagasta. La vista concedida a LA NACION dio a conocer importantes aspectos de la labor que desarrolla en favor de la industria del GRABADO, Domingo Morales formula sus declaraciones a un reportero de este diario.

MAESTRANZA DE ANTOFAGASTA.—Una de estas obras tendientes a dar servicio a la industria nacional, es la Maestranza y Fundación "CORFO" de Antofagasta, la cual se encuentra en funcionamiento pleno desde Marzo del año 1963. Es esta Maestranza una de las más completas y sirve a la industria de la zona norte, prestando servicios en cuanto a la producción de elementos necesarios a diversas actividades industriales, como también el poder efectuar la reparación de sus propios equipos en forma económica y sin problemas de traslados a otros centros más alejados de la zona.

HISTORIA DE LA CREACION DE LA MAESTRANZA.—La Maestranza de Antofagasta se creó al fusionarse el Instituto de Fomento Minero e Industrial de Antofagasta (IFMIA) con la CORFO en el año 1963.

En estas condiciones llegó el año 1963, durante el cual el IFMIA pasó a depender de la CORFO a través de la fusión de sus actividades, creándose el Departamento CORFO de Antofagasta. CORFO, fue el coordinador legal de las actividades de IFMIA, haciéndose cargo de su activo y pasivo, pasando, por consecuencia, dicha fábrica a depender de ella, bajo la razón social de "Maestranza y Fundación CORFO-Antofagasta".

MODERNIZACION.—Al hacerse cargo CORFO de esta fábrica, con sus instalaciones y maquinarias, se comprobó que ellas eran anticuadas e ineficientes, por lo cual su producción resultaba antieconómica. Además, su ubicación se encontraba en un local arrendado en el sector residencial de la ciudad.

Por tal motivo, CORFO resolvió destinar los capitales necesarios para trasladar y modernizar la Maestranza, instalándola en edificios propios y adecuados, equipándola de maquinaria moderna, modificando simultáneamente su régimen orgánico de trabajo y la estructura de su administración.

Este Comité está integrado por un Presidente, un Secretario Ejecutivo y cuatro Directores. La primera reunión del Comité estaba presidida por Guillermo Ríos Mackenna, en su calidad de Subsecretario del Ministerio de Obras Públicas y como Secretario Ejecutivo, Domingo Morales Arancibia, que desempeña el cargo en la actualidad. Los Directores eran Francisco Encina Cereceda, como Vicepresidente y Luis Franzani Pizarro, Enrique Vial Clark, Octavio Peña Vergara y Víctor Gallardo G.

INVERSION DE CAPITAL.—La inversión inicial alcanzó aproximadamente a \$ 800.000, que se completaba con \$ 450.000, asignados al acuerdo de CORFO N° 5.965, lo cual se destinó a edificios e instalaciones, maquinarias nuevas y usadas de la antigua maestranza y el valor de las maquinarias trasladadas de las existencias de

la ex Fábrica Nacional de Aeronaves (FANAERO).

Con esta inversión la nueva maestranza modificó su situación financiera y mejoró notablemente sus servicios a las industrias de la zona norte. Es así como la antigua sociedad facturaba una cifra inferior a sus gastos, acumulando elevadas pérdidas, con el agravante que su producción llegaba a usurarios precios, excesivos para la industria a que atendía. La nueva empresa, en cambio, permitió satisfacer la demanda de servicios a precios competitivos, dejando utilidades desde los primeros momentos de su reinstalación.

Otro aspecto inmediato, fue el aumento de la demanda; más allá de la capacidad de sus instalaciones, lo que hacía notar la falta de maquinarias adecuadas para la ejecución de ciertos tipos de trabajo. Por tal motivo, la Maestranza solicitó a CORFO un nuevo aporte, destinado a complementar su equipo y ampliar sus instalaciones y edificios.

DEMANDA DE TRABAJO.—Sin embargo, la crecien-

te demanda de trabajo de sus clientes antiguos, más las solicitudes de atención de nuevos usuarios, agregado a las nuevas líneas de producción programadas, hacían aconsejable aumentar las inversiones, de modo que la Maestranza estuviera capacitada para atender en debida forma a sus favorecedores.

Por otra parte la variedad de los servicios que se le exigen a la Maestranza obliga a tener un parque de maquinaria lo más completo posible, exigencia que, a su vez, impide obtener una rentabilidad compatible con las inversiones. De aquí emanó la necesidad imperiosa de complementar las actividades de servicios con las líneas de producción que permitan defender los capitales invertidos. Por / esto, el Comité había acordado realizar algunas nuevas inversiones para dotar a la Maestranza de equipos

apropiados limitando, en parte, de las necesidades de la zona, sin provocar la pérdida de la industria pública. Tales inversiones a la Maestranza en un servicio a costos más bajos que le permitan realizar tal inversión. Dentro de las nuevas líneas de producción para la fabricación de piezas de automotriz instalada en la zona, las cuales pueden ser de fabricación y montaje ya que su parte costosa es la prima de bajo costo que desde Antofagasta hacia a economías más de costo total de fabricación.

Los valores revalorizados a la CORFO por la versión directa de E-11 y que la forma en que desarrollando su actividad justifica su existencia.

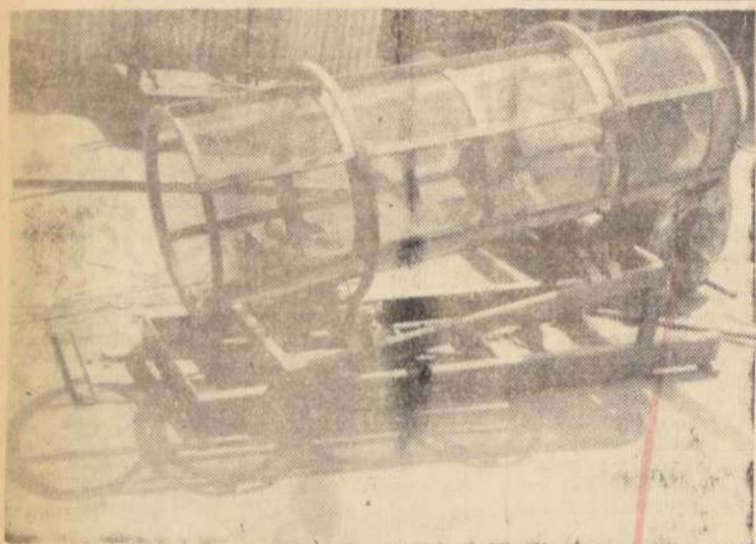

HARNERO ROTATIVO.—Otro de los elementos muy utilizados en la explotación minera, es el "harnero rotativo" que permite la separación de los diversos elementos que se extraen de las minas. EL GRABADO muestra un "harnero rotativo" fabricado por Maestranza CORFO-Antofagasta, que es uno de los tantos elementos que esta maestranza entrega a la industria minera de la zona norte, evitando el tener que ordenar su fabricación a centros más alejados, reduciendo su costo por las tasas de transporte.



CAMIONES ESTANQUES.—Otra de las contribuciones de Maestranza CORFO-Antofagasta, a la industria nacional, es la fabricación de estanques de almacenamiento para líquidos que precisan las industrias. EL GRABADO muestra un estanque construido por dicha Maestranza para un camión encargado del transporte de líquidos que deben utilizar las industrias del país. La zona norte se ha visto beneficiada con este trabajo de la Maestranza CORFO-Antofagasta.



EMBARCACIONES AUXILIARES DE GOLETAS PESQUERAS.—La Maestranza CORFO-Antofagasta tiene en su línea de trabajo, la construcción de embarcaciones auxiliares de las goletas pesqueras que operan en la zona norte. EL GRABADO muestra la embarcación auxiliar "Panga", construida por la Maestranza CORFO-Antofagasta para dichas goletas pesqueras, contribuyendo así al desarrollo de esta importante industria alimenticia del país.

DIJO DOMINGO MORALES: Al Transformar la Maestranza en Sociedad Anónima se Dará Más Agilidad a su Trabajo

En esta forma podrá entrar a competir en la Integración Económica de América Latina (ALALC).— Su funcionamiento es de vital importancia para rebajar costos de la industria de la zona norte.— Al hacerse cargo la CORFO de la Maestranza, debió construir nuevos edificios y trasladar su ubicación del barrio residencial

"La Maestranza "CORFO-Antofagasta" ha cumplido su finalidad de dar servicios a la industria, proporcionándole los medios para contar con los elementos necesarios para su funcionamiento y la reparación de sus equipos, evitando-

les el tener que trasladarlos a centros más alejados". Así nos informó el Secretario Ejecutivo del Comité de siete miembros que tiene bajo su responsabilidad la administración de este importante centro asesor de las industrias de la zona

AREA DE LA INTEGRACION LATINOAMERICANA DE COMERCIO, ALALC.— Al iniciarse las nuevas actividades de la Maestranza CORFO-Antofagasta, dijo Domingo Morales, la CORFO vio la necesidad de proceder de inmediato al traslado de los establecimientos de ella, que se encontraban ubicados en el sector residencial. Para ello, en la primera sesión del Comité Administrativo, se dispuso de los fondos necesarios para la construcción de 7.500 metros cuadrados para los talleres; 250 metros cuadrados para bodegas; 125 metros cuadrados para oficinas y 90 metros cuadrados para servicios del personal de obreros.

LABOR DE LA MAESTRANZA.— Refiriéndose al trabajo que desarrolla la Maestranza, nos dice que ella produce piezas y partes para las máquinas de la minería e industrias en general; reparación de equipos industriales; construcción de estanques para almacenar líquidos; tolvas para camiones, transportadores mecánicos de la minería, "winches" para embarcaciones pesqueras, ejes y hélices de propulsión de barcos, zapatas pa-

ra equipos ferroviarios, tambores de frenos, etc. Calderería, fundición y Modelaría. Finalmente, Domingo Morales, nos expresa que en la actualidad la Maestranza con

Esta nueva sociedad desarrollaría sus actividades productivas de tipo industrial y comercial que aseguren una mayor rentabilidad. En esta forma, la Maestranza puede entrar en la competencia e, incluso, llegar a competir en el

Para cumplir toda esta línea de trabajo, la Maestranza cuenta con Talleres Mecánicos.

GRAN PAPEL DE LA CORFO

Es necesario destacar el gran papel que ha correspondido a la Corporación de Fomento de la Producción, tanto en la iniciación de estas Compañías, como en mantener la continuidad de ellas, lo que ha representado el aporte más valioso a la economía de la provincia de Arauco.

Desde la iniciación de las Compañías, la CORFO ha estado siempre pronta a solucionar los problemas financieros, y así, mediante aportes y capitalización de las utilidades, ha permitido que las firmas de trabajo en la actualidad a más de 3.500 obreros y empleados.

Primero, la antigua Caja de Crédito Minero y, posteriormente, la Corporación de Fomento de la Producción, con su Departamento de Sondajes, han permitido a las Compañías, hacer los estudios de sus campos carboníferos. En la actualidad se desarrolla un plan completo de exploración por sondajes en los yacimientos de Lebu y recién se dio término al estudio de los campos de Pilipico y Colico Sur.

Las tres Compañías tienen un directorio común, que en la actualidad está formado por:

- DON OMAR SAAVEDRA ALCALDE, presidente.
- DON PABLO JARAMILLO B., director.
- DON ALFREDO GONZALEZ DEL SOLAR, director.
- DON SERGIO FAJARDO M., director.
- DON PABLO GONDONEAU G., director.
- DON JERONIMO PEREZ ZANARTU, director.
- DON EDUARDO TRUYOL D., director.
- GERENTE: CARLOS SOTO SOTO.
- ADM. COLICO: ARNOLDO SEGURA URZUA.
- ADM. PILIPICO: RAUL ERAZOR HERRERA.
- ADM. V. DE LEBU: ELEODORO MARTIN.



TOLVAS PARA CAMIONES.—La Maestranza CORFO-Antofagasta contribuye al desarrollo de la minería de la zona norte, construyendo para ella numerosos elementos necesarios para la explotación de sus minerales. Una de estas contribuciones es la fabricación de tolvas para los camiones encargados del transporte del mineral. EL GRABADO muestra una de estas tolvas instalada en un camión, listo para salir a desarrollar las actividades mineras.

La Expansión de IANSA Provoca un Profundo Estímulo a la Agricultura

El avance de la industria azucarera nacional es hoy una positiva realidad. — Al cumplir su mandato, el Presidente Frei autorizó la ampliación de la planta de Linares y anunció la construcción de nuevas fábricas

El cumplimiento de un año de responsabilidad del Gobierno de S. E. el Presidente Eduardo Frei, la expansión de la industria azucarera Nacional. IANSA es una empresa que en el primer semestre del actual período de gobierno se autorizó la ampliación de la planta de Linares y se anunció la construcción de nuevas fábricas, teniendo en cuenta la necesidad de incrementar la producción de azúcar para nuestra población con materias primas totalmente chilenas, permitiendo un notable aumento en el ahorro de divisas. El abastecimiento de azúcar subirá de 100.000 a 180.000 toneladas anuales, lo que significará abastecer el 60% del consumo interno del país. Es importante hacer resaltar esta situación por cuanto se asegura permanentemente el abastecimiento de la población sin los problemas de una eventual escasez de azúcar en el mercado internacional por falta de divisas.

En 1967, elaborará 3.000 toneladas diarias de remolacha azucarera, producción que se espera lograr con 12.000 hectáreas de cultivo. La Planta de Los Angeles será ampliada de 1.600 a 2.000 toneladas de remolacha diarias. Se ha establecido que la primera etapa de nuevo desarrollo de esta actividad nacional, que produce azúcar para nuestra población con materias primas totalmente chilenas, permitirá un notable aumento en el ahorro de divisas. El abastecimiento de azúcar subirá de 100.000 a 180.000 toneladas anuales, lo que significará abastecer el 60% del consumo interno del país. Es importante hacer resaltar esta situación por cuanto se asegura permanentemente el abastecimiento de la población sin los problemas de una eventual escasez de azúcar en el mercado internacional por falta de divisas.

con el cultivo de la remolacha y la disponibilidad de sus subproductos se logra un aumento de la producción de esos rubros. Hay que mencionar, además, que el empleo de las divisas liberadas, al disminuir la importación de azúcar y de otros productos, destinándolas a fines de producción, permite al país percibir nuevos derechos aduaneros de los cuales ha estado exento el azúcar de caña por largos períodos. Otras ventajas, a nivel nacional, aparte de las señaladas son el desarrollo de producciones auxiliares y medios de transporte. Una vez en trabajo, las cuatro primeras Plantas IANSA, incluida la ampliación de Linares, Los Angeles y construcción de la de Suble, se tendrá un consumo, entre otros de 110.000 toneladas de carbón, que es más del 12% de la producción nacional actual; 45.000 toneladas de caliza; 4.000 toneladas de coque; millones de bolsas de papel, etcétera, junto a ello puede señalarse el consumo de hierro y cemento. Además se ayuda al desarrollo de las actividades en algunas empresas metalúrgicas por la producción de partes y repuestos de todos tipos. En transportes se proporcionará a los Ferrocarriles del Estado y empresas particulares, más de 220.000.000 de toneladas-kilómetros. Todo lo anterior, mirando un producción del orden de

1.300.000 toneladas de remolacha. **RESULTADOS** Entre 1950 y 1964 el país gastó alrededor de 284.000.252 dólares en la importación de azúcar cruda. Las 100.000 toneladas que produce IANSA al año, y agregadas al aumento de leche, cereales, carne, etcétera, logradas por efectos del cultivo de la remolacha y sus subproductos significan al país una menor salida de divisas del orden de los 20 millones de dólares anuales. De todos los antecedentes enumerados anteriormente fluye la conclusión evidente que la medida adoptada por el Gobierno provocará un profundo estímulo a la agricultura, por cuanto la expansión del cultivo de la remolacha azucarera no sólo significa acelerar el desarrollo económico y atender en forma satisfactoria la alimentación de la población del país con un elemento indispensable como es el azúcar, sino que también mejora la actividad agrícola nacional entregando un valioso aporte a la Reforma Agraria. El cultivo de la remolacha y la modalidad operativa de IANSA, respecto a créditos, asistencia técnica, investigación y extensión agrícola, constituyen una acción ejemplar del agro y mejores remuneraciones y condiciones de vida para sus obreros y pequeños y medianos agricultores.

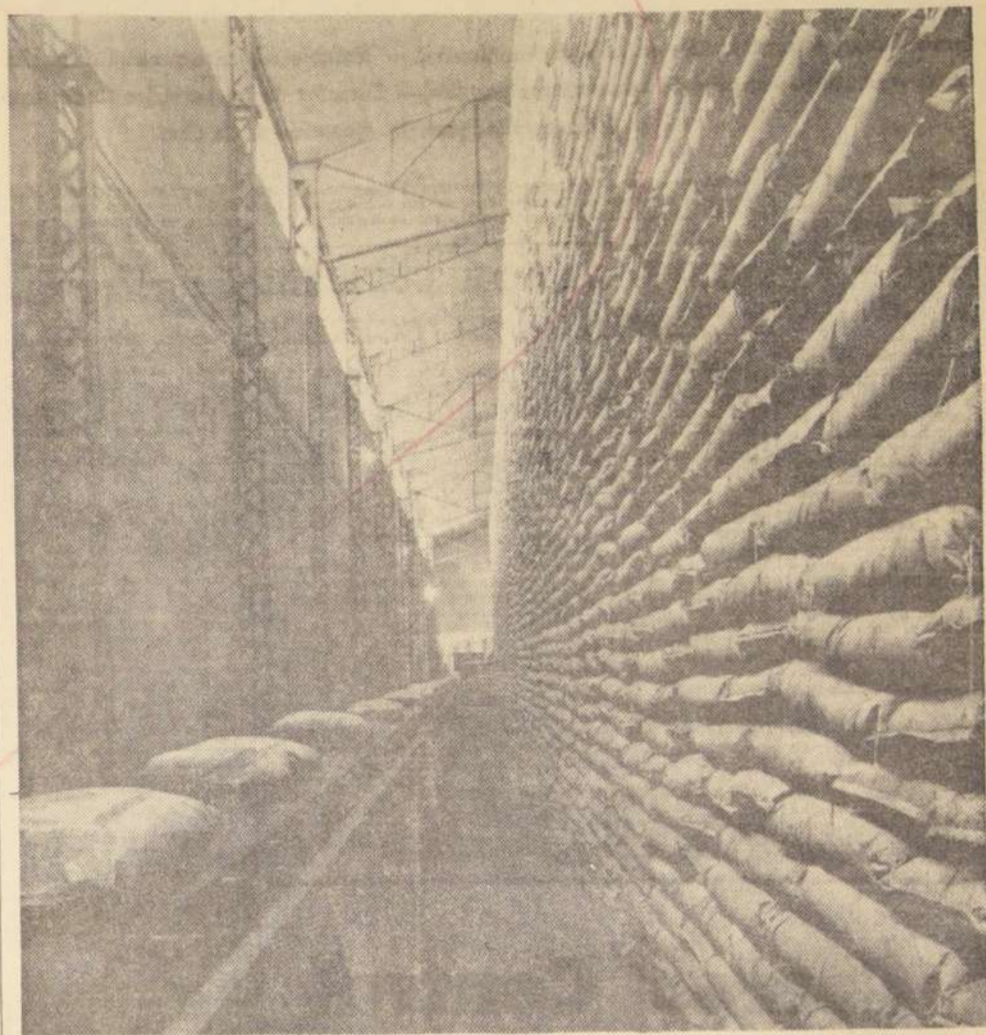

MILLONES DE CHILENOS se alimentan con azúcar IANSA, producida por obreros, empleados y técnicos chilenos.

planes de Gobierno asignado prioridad al desarrollo de la producción de azúcar de remolacha porque se establece una manera tangible de una absoluta necesidad de incrementar la productividad agrícola del país sobre una herramienta importante como es el cultivo de la remolacha. Al mismo tiempo, un aumento muy importante en la sustitución de las importaciones de alimentos básicos.

DISMINUYEN LAS IMPORTACIONES Un paso importante en la meta nacional, en lo que se refiere a la sustitución de importaciones de bienes de consumo, significa la expansión de IANSA. En efecto, si se considera que el valor total de las importaciones que realiza anualmente el país de productos agropecuarios, 80 millones de dólares corresponden a azúcar, carne, cereales, leche y productos derivados

de la meta nacional, en lo que se refiere a la sustitución de importaciones de bienes de consumo, significa la expansión de IANSA. En efecto, si se considera que el valor total de las importaciones que realiza anualmente el país de productos agropecuarios, 80 millones de dólares corresponden a azúcar, carne, cereales, leche y productos derivados

Múltiples Beneficios Agrícolas Provoca Siembra de Remolacha

IANSA ha mejorado los ingresos de nueve mil obreros campesinos que laboran en la atención del total de la siembra

IANSA contribuye al incremento de la producción regional, especialmente en los rubros cereales, carne y leche, mediante su labor de desarrollo y fomento agropecuario aplicada por el cultivo de la remolacha. Ello se obtiene a través del efecto residual de la fertilización del cultivo empleando un 8% del total de los fertilizantes fosforados ocupados por la agricultura nacional el uso de subproductos para alimentación de ganado cuya producción, además de la coseta, es de aproximadamente 360.000 tons. de hojas y coronas; el mejor aprovechamiento de la mecanización, de la mano de obra y en general de todos los recursos de producción de los predios. Al mismo tiempo, se ha elevado la capacidad de empresas y obreros agrícolas con la eficiente y constante asistencia técnica que IANSA desarrolla al nivel predial.

Como fuente de trabajo, la actividad de IANSA ha mejorado los ingresos de 9.000 obreros campesinos que laboran actualmente en la atención del total de la siembra. Al respecto se señala que ocupando sólo el 0,3% del total de la superficie arable del país aportó el 5% del total de los jornales agrícolas pagados. La Empresa otorgó asistencia a más de 3.000 agricultores que sembraron una superficie de remolacha de 18.300 há. alcanzando un rendimiento promedio país de 35 tons/há. Se introdujeron nuevos sistemas de extensión agrícola para obtener una difusión más amplia y rápida de los resultados obtenidos por la investigación. Simultáneamente se ha iniciado una racionalización del Servicio de Asistencia Técnica e Investigación, con el objeto de incidir aún más ampliamente en la

producción de las zonas remolacheras. Prosiguiendo con su política de difundir el cultivo de la remolacha en el sector de pequeños agricultores, este año sobre el total de agricultores que siembran el cultivo, más del 40% son agricultores de bajos ingresos. En este aspecto y con el fin de sistematizar y ampliar su acción con este tipo de agricultores se convinieron, recientemente, acuerdos con el Instituto de Desarrollo Agropecuario y la Corporación de Reforma Agraria, con el objeto de complementar sus actividades en los aspectos de asistencia técnica y créditos, asegurando a estas Instituciones la posibilidad que sus beneficiarios cultiven las superficies de remolacha que ellos requieran. Con ello se espera que el cultivo de la remolacha juegue un papel decisivo en los objetivos del Supremo Gobierno de mejorar la técnica y los ingresos de los pequeños propietarios de

agricultores que se formen con los programas de Reforma Agraria que se realizaron en las zonas de abastecimiento de las Plantas de IANSA. Desde que IANSA inicia sus actividades en 1954, año en el que se cultivaron con remolacha 2.359 há., entre 306 agricultores y se produjeron 4.530 tons. de azúcar, se ha llegado en la presente campaña a las cifras que se señalan a continuación en forma preliminar:

Nº de Agricultores	3.039
Hás. sembradas	18.254
Remolacha elaborada	708.000 tons
Azúcar producida	95.000 "
Melaza producida	22.500 "
Coseta seca	34.500 "

Para la campaña 1965-66 se están contratando siembras por una superficie cercana a las 22.500 há., entre alrededor de 3.500 agricultores.

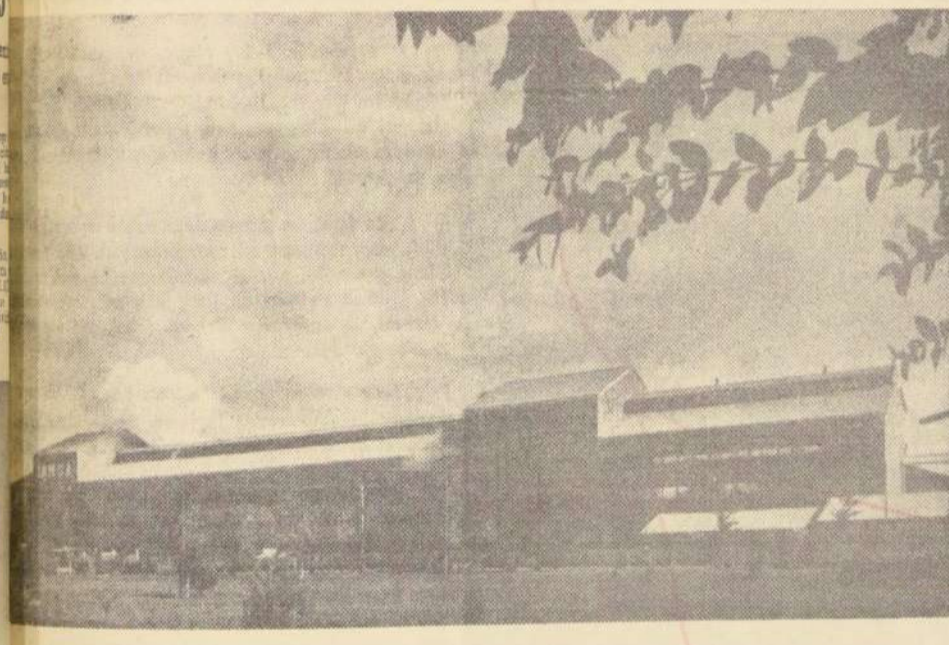

LA PLANTA IANSA-Linares, que será ampliada en un 50 por ciento de su capacidad.

ESTADISTICA

Año	N.º de Agricultores	Hás. Sembradas	Remolacha limpia rendimiento tons./há.	R	Remolacha elaborada tons.	Azúcar producida tons.	Melaza producida tons.	Coseta seca producida tons.	Alcohol 100º l/ha.
54	306	2.398	15,3		37.522	4.530	1.409	1.791	335.335
55	354	2.400	19,5		51.071	6.504	1.733	2.625	434.595
56	483	3.254	27,6		94.611	11.606	3.142	5.009	453.673
57	894	6.412	25,9		178.412	24.721	6.117	7.148	469.800
58	921	8.347	27,2		245.434	31.426	6.997	10.668	1.364.437
59	1.080	12.270	30,4		398.128	49.594	12.091	14.724	1.662.131
60	1.560	18.570	27,1		544.111	70.993	18.113	19.258	2.373.235
61	1.089	7.763	31,0		251.378	34.761	8.597	14.311	3.048.554
62	1.616	13.341	30,3		430.614	61.476	13.888	10.594	2.485.715
63	2.110	17.012	40,7		692.288	98.644	21.356	29.686	2.100.000
64	2.829	18.710	35,2		658.122	99.640	19.076	31.002	2.742.000

importante y completo realizado en predios de Bio-Bío por el aumento de la producción de azúcar, por el fomento del Ministerio de Economía para determinar los beneficios originados por el cultivo de la remolacha. Mayor entrada en efectividad por hectárea dedicada a la remolacha, cuyos anuales corrientes de la zona, tales como papas, frejoles, etc. Mejor uso del suelo por el mejoramiento de las condiciones culturales, y la disminución de praderas naturales, en bene-

ficio del aumento de praderas artificiales de cultivos anuales y aumento de dotación del ganado. 3.—Aumento de la fertilidad del suelo por: a) mejor preparación; b) uso racional de los fertilizantes y mayor consumo por hectárea; c) aumento de la superficie abonada; d) mayor producción de estiércol. 4.—Mayor disponibilidad de forraje con los subproductos de la remolacha. Este cultivo produce por hectárea 20 tone-

ladas de alimento para ganado que equivalen al producto de una hectárea de maíz de silo. 5.—Mayor producción de carne y leche observándose un 43% de aumento en la producción de leche, debido principalmente al mayor rendimiento por vaca mansa. 6.—Intensificación de la mecanización agrícola. 7.—Capacitación técnica del agricultor, lo que significa: a) Mayor eficiencia económica empresarial, y b) Influencia en el medio agrícola como vehículo de prope-

gación de técnicas modernas. Todos estos beneficios son ratificados por un informe oficial de la Facultad de Agronomía de la Universidad de Chile que señala lo siguiente: "El incremento económico que ha causado el cultivo de la remolacha en la producción agrícola y ganadera del país ha venido acompañado de un auge notorio del sector urbano cercano a las Plantas elaboradoras de IANSA. Ha aumentado la mayor actividad comercial por los mayores ingresos del sector agrícola, tanto de empresarios como de obreros.



LA ALIMENTACION del ganado con subproductos de la remolacha significa más carne y más leche para la población.

Correos tendrá moderna Central Clasificadora

Próxima a iniciarse construcción en la Estación Central.— Notable adelanto para el despacho y recepción de correspondencia.— Santiago será dividido en sectores postales.— Director de los servicios firma acuerdo con autoridades de Ferrocarriles para la ejecución de la obra

La Dirección General de Correos y Telégrafos, ha estructurado un plan de desarrollo de los servicios postales que, de cumplirse íntegramente, como es el propósito oficial, permitirá entregar a la ciudadanía un servicio eficiente y altamente calificado por su regularidad y rapidez.

Dentro de este plan, la situación de Santiago es enfocada en forma relevante, puesto que la aglomeración constituida por la capital y las comunas suburbanas y la conservación que comprende el Gran Santiago y los centros poblados que de él se sirven para la atención de sus necesidades colectivas, representan, desde el punto de vista del correo, el 80% del tráfico nacional.

En la actualidad los contactos entre las oficinas de correos del país se hacen de punto a punto. De acuerdo con dicho esquema, cada oficina debe hacer despachos de correspondencia para todas las demás para las cuales tenga efectos postales debidamente por el público.

Hipóticamente, cada una de las 1.700 oficinas del país podría, en un momento determinado, tener correspondencia para todas las demás. En estas condiciones, en un mismo día, a través de todo el territorio, se confeccionarían 2 millones 245 mil 500 despachos,

los que, dada la actual organización y los métodos de trabajo en uso, obligarían a emplear 10 mil funcionarios en lugar de los dos mil con que hoy cuenta el Servicio.

ACTIVA LABOR CULTURAL Y ARTISTICA EN CORREOS

La labor de Correos y Telégrafos no se ha centralizado solamente en modernización de equipos y habilitación de nuevas oficinas postales. También se ha desarrollado una amplia labor destinada a dar un justo cauce a las inquietudes artísticas, culturales, deportivas y gremiales de su personal.

Hace solamente unos pocos días debutaba en el Teatro Talle, con el aplauso unánime de la crítica, el conjunto teatral "Los Juglares", integrado totalmente por funcionarios de Correos y Telégrafos, quienes presentaron la obra del recientemente fallecido escritor Alejandro Casona "Nuestra Natacha". Este conjunto ha proseguido su labor de divulgación artística con presentaciones en las poblaciones marginales y en otros sitios donde su actuación ha sido solicitada.

El grupo folklórico de Correos ha participado también en numerosas actuaciones públicas, especialmente, atendidas de los funcionarios postales de Chile.

El coro de Correos y Telégrafos, cuyo prestigio data ya de largos años ha surgido nuevamente, remozado con nuevas voces de funcionarios que desean así dar salida a sus inquietudes musicales.

La cultura general también han sido preocupación permanente de la Dirección General, Cursos para obtener la licencia secundaria del personal que así lo desee, han funcionado durante todo el año en la Escuela Postal-Telográfica de Chile. Charlas y conferencias, cine educativo y otras manifestaciones han contado no solamente con la adhesión de sus organizadores sino también con la del propio personal que busca un perfeccionamiento en sus actividades. La cultura física y el deporte ocupan también un lugar preferente entre las actividades de Chile.

Sin embargo, tal como se ha dicho, una cifra como la señalada es hipotética, pero no menos cierto que en la medida que se incrementa el tráfico (7,5% acumulativo anual), cada año viene a resultar una etapa de esa meta hipotética.

Hoy día, todas las oficinas del país son centros mixtos de trabajo: atienden público a través de las ventanillas, de las casillas y del cuerpo de carteros y, además, clasifican correspondencia depositada por los usuarios para despacharla a las restantes oficinas del país.

De este modo, Santiago que cuenta con 126 oficinas, clasifica en cada una de ellas, independientemente unas de otras, correspondencia para todas las demás del país. Esto quiere decir que el tren nocturno a Talcahuano, por ejemplo, colecta despachos para todos los puntos de su ruta confeccionados por todas las oficinas de la capital. Dicho de otro modo, Santiago envía cartas a Rancagua, por medio de sus 126 oficinas, a pesar de que en algunos casos, estas oficinas no están separados por más de 500 metros, como es el caso del Correo Central con respecto a los correos 15, 24, 18 y 3.

De acuerdo al esquema señalado, los recursos que el Servicio de Correos debe emplear para atender las necesidades postales de la población de Santiago, representan un tercio del total nacional, tanto en efectivos humanos como en medios materiales.

De proyectarse hacia el futuro la actual organización, y de perpetuarse los métodos de trabajo vigentes, el Servicio de Correos antes de cinco años deberá duplicar su contingente de personal, aumentar considerablemente sus presupuestos de explotación y seguir entregando un servicio deficiente a la población.

La Dirección General de los Servicios está empeñada en llevar adelante un plan de desarrollo que permita responder a los requerimientos de la ciudadanía y a la vez aumentar la productividad de su personal de suerte que pueda ofrecer a los funcionarios que laboran dentro de la Institución rentas que estimulen su sentido de responsabilidad.

Desde el punto de vista de la productividad, el área postal está en desventaja frente a las demás actividades nacionales. La especialización, hasta ineludible de la mecanización, plantea aquí problemas más agudos que en otros sectores.

CENTRAL CLASIFICADORA.— En concreto, los planes aludidos permitirían en una primera etapa especializar los centros de trabajo postal. De acuerdo a ello, Santiago contará con una Central Clasificadora de correspondencia destinada exclusivamente a labores internas del correo; luego no atenderá público. En contrapartida, en cada una de las comunas suburbanas de Santiago (Quinta Normal, San Miguel, Providencia, La Cisterna, La Granja, Ñuñoa, La Reina, Las Condes, Conchalí y Renca), existirán oficinas de correos exclusivamente dedicadas a la atención del público en ventanillas, casillas y carteros. Asimismo, la comuna de Santiago, será dividida en 4 sectores, en cada uno de cuyos centros funcionarán oficinas similares a las de las comunas suburbanas.

Esta expresión geográfica del Correo en Santiago, permitirá terminar con la absurda situación actual en que sólo el centro de Santiago, sino además, todas las comunas suburbanas son atendidas para la distribución de correspondencia por carteros que tienen su base en el Correo Central de Santiago, de donde resulta el hecho inconcebible para una ciudad moderna de recibir correspondencia hasta en las últimas horas de la tarde.

La Central Clasificadora, a través de la cual se remitirán todos los objetos postales originados en la capital con destino a otras zonas del país, permitirá una alta especialización del personal y en consecuencia, la incorporación de modernos equipos de clasificación de correspondencia que evidentemente abaratarán los costos, acelerarán todo el proceso del encausamiento y darán mayor regularidad y seriedad al trabajo postal.

La misma organización que se dará a Santiago se implantará a su vez en todo el territorio nacional a tal punto que por mucho que aumente el tráfico, el número de despachos no podrá sobrepasar nunca la cifra de los 1.500.

El territorio nacional será dividido en zonas de encaminamiento, en cada una de las cuales existirá una Central Clasificadora manual que elevará el mismo tipo de trabajo que la Central Mecanizada de Santiago.

A partir desde el momento en que esta organización se ponga en marcha, se reducirá en un 90% el abrumador número de paquetes con correspondencia que hoy efectúa el

Correo chileno y que se calcula en 50.000 diarios. Con esto, los costos se reducirán en 10 millones, un 30% y la productividad del personal se eleva en un 30%.

Las posibilidades de materializar el plan a que se hace referencia, radican en buena parte en el concurso del punto usuario, cuyas costumbres actuales dificultan enormemente tanto el trabajo del hombre, como de la máquina en el correo. En efecto, uno de los problemas más graves que hoy enfrenta el servicio postal es el uso indiscriminado, por parte de las grandes empresas, de papeles de seda para sus citaciones y avisos, que asegurados con correones, dificultan las operaciones manuales y hacen imposible el empleo de máquinas.

En el futuro, el Servicio de Correos no podrá aceptar correspondencia que no venga incluida en sobres o qué, al venir al descubierto, no sea de una consistencia similar a la de la carta corriente. Dentro de breve tiempo este Servicio iniciará una campaña solicitando el concurso del público y orientando a la población en sus hábitos postales, tendiente a crear las condiciones necesarias que modifiquen la situación actual por todos conocida y muchas veces criticada justa o injustamente.

AFIRMA MARIO PARADA COBO:

HAY QUE FORMAR CONCIENCIA SOBRE IMPORTANCIA DE LAS COMUNICACIONES

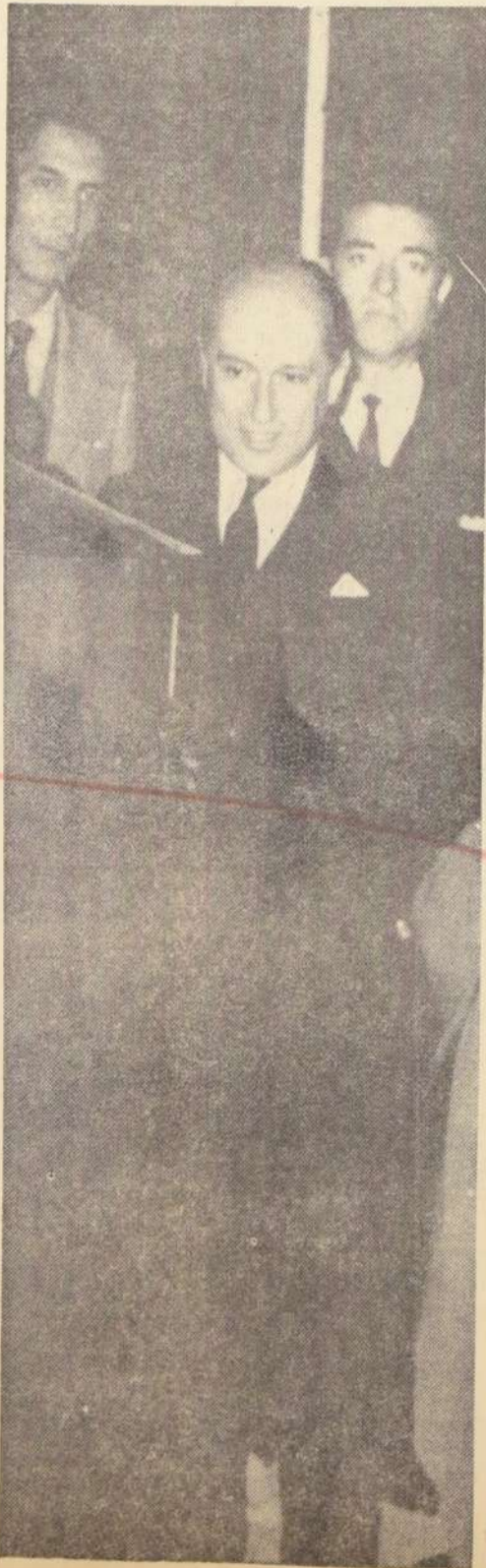

Con relación a los planes que está ejecutando la Dirección General de Correos y Telégrafos, creímos oportuno escuchar la opinión del Director de estos servicios, señor Parada Cobo, de estos planes y de su pensamiento frente a su cargo.

Es ésta, me parece, una buena oportunidad, para expresar mi reconocimiento a la blada o escrita, por el interés que ha demostrado los últimos tiempos en las materias relacionadas con Correos, Telégrafos y Telex, o sea, las comunicaciones en general.

"Elo significa que la opinión pública ha instituido a mi cargo la importancia vital para el desarrollo económico del país.

"Correos y Telégrafos ha pasado por un período de oscuridad en el que el país había perdido la conciencia respecto a la importancia de este Servicio y las autoridades ban poco interés por el mismo. Y digo esto porque los presupuestos de Correos y Telégrafos han sido escasos frenando con ello peligrosamente la posibilidad de progreso o modernización.

"Mientras en otras naciones este Servicio se iba mecanizando en forma acelerada, nosotros quedamos atrás en lo material y en lo humano, porque el número de funcionarios no ha crecido en la medida que el volumen de trabajo que ha alcanzado la Institución. Es innegable que habido un mero aumento de personal en los últimos años, que no guarda relación con la progresiva ha ido aumentando el tráfico de correspondencia: en 5 años el movimiento alcanzaba a cien millones de piezas postales. Hoy éste sube los 200 millones, por supuesto, el doble de funcionarios, pero con menos; apenas si ha experimentado un crecimiento del 9% nuestra Planta.

"Sin embargo, con la ayuda de las autoridades del Gobierno y del público, esperamos salir adelante creando una nueva conciencia sobre Correos, dando el interés de las autoridades y del público un aspecto tan vital del país como son las comunicaciones.

"Confiamos que con el plan quinquenal, y para el cual esperamos el apoyo de las autoridades y del público, estaremos en condiciones de salir adelante, a corto plazo, al público un servicio postal eficiente y a cubierto de cualquiera emergencia. No le voy a decir que esto no tiempo ello nos permitirá llevar a cabo un programa de progreso a todos los sectores de la economía, sin las limitaciones que hoy frustran las aspiraciones de muchas ciudades y poblaciones de disponer de una oficina postal y a la vez dificultan nuestras aspiraciones de dar al pueblo el servicio que tiene justo derecho."

DIRECTOR GENERAL de Correos y Telégrafos Mario Parada Cobo.

El Correo Central Constituye una Tradición para Santiago

El moderno edificio con que cuenta la Dirección General de Correos, ubicado en la calle Moneda, al llegar a Morandé y con salida por esta última calle, cuenta con las más modernas instalaciones, destinadas a dar el máximo de eficiencia a los Servicios.

El grabado muestra el frente del edificio por la calle Morandé, edificio en el que hasta hace varios años, funcionaba la ex Caja Nacional de Ahorros.

Por la calle Moneda, funciona el Correo 15, que permite una gran comodidad al público del sector céntrico.

En el resto de los pisos, además de la Dirección General, están los Departamentos Técnico y por el sector que tiene la salida a Morandé, el Telégrafo.

Es preciso destacar que este tradicional edificio constituye un ejemplo en su conservación y mantenimiento, hecho de suyo importante, si se considera que la cantidad de público que acude hasta él es enorme, cada día.

Por otra parte, el personal que trabaja en el edificio central está entrenado en las más óptimas condiciones y en forma permanente. Por disposición del Director General, don Mario Parada Cobo, debe someterse a intensivos cursos de perfeccionamiento.

EL CORREO CENTRAL.— En nuestra plaza de Armas, destaca el edificio imponente del Correo Central, cuya historia se confunde con los albores de nuestra nacionalidad.

El Correo Central, después de intensivos esfuerzos, ha sido "reconstruido" totalmente, de forma tal que ya no se producen las dificultades de antes, con el atochamiento de correspondencia y de encomiendas que causaba insoportables daños a los interesados.

Desde luego, se han introducido reformas básicas. Es así, como en el Correo Central es posible que el público en forma rápida pueda hacer el despacho de su correspondencia, ya que la introducción del sistema mecanizado de franqueo lo permite.

Los amplios pasillos del Correo Central son, por otra parte, centro de reunión de diversas personas que le han dado el carácter de edificio tradicional en nuestra capital. En efecto modo, el Correo Central constituye el centro de reunión de las personas que vienen de las provincias, las que encuentran en este edificio una especie de protección para dirigirse luego a los diversos sectores céntricos de Santiago.

No está de más agregar asimismo, que el vetusto edificio del Correo Central sigue cumpliendo una tarea básica en los Servicios de Correos. Desde él, se reparten por las calles de Santiago centenares de funcionarios que efectúan el reparto de correspondencia a domicilio y es así, como es posible ver en las primeras horas de la mañana y en las últimas horas de la tarde a un numeroso personal, que recibe la correspondencia para el reparto y selecciona la que al día siguiente distribuirá, respectivamente.

En esta casa más que centenaria, existe un hervidero de actividad que constituye una especie de símbolo de la actividad misma que le corresponde a uno de los servicios de la mayor trascendencia e importancia de nuestro país y del cual dependen la acción del Gobierno, el cumplimiento de las necesidades de relación de los ciudadanos y el velar porque el orden sea mantenido, a través de las comunicaciones que nuestras autoridades provinciales hacen llegar hasta las autoridades centrales.

Lo señalado implica que el tradicional Correo Central, seguirá siendo de importancia principal, en el espíritu del Santiago de hoy.



Edificio del Correo Central, ubicado en la Plaza de Armas de Santiago.

AN EN MARCHA:

COMUNICACIONES PARA EL PUEBLO

Correos y Telégrafos, bajo la dirección de Mario Parada, ha puesto en marcha un nuevo plan de mejoramiento de los Servicios Postales...

150 mil personas que carecían casi totalmente de servicio de correos, en circunstancias que, por número de habitantes y viviendas, superaban con creces a varias de las ciudades llamadas grandes de Chile.

Asimismo, ya se encuentran funcionando a través del país 25 máquinas obliteradoras de correspondencia, que reemplazan con elevado porcentaje de eficiencia la inutilización manual de correspondencia.

Instalación y puesta en marcha de la comutación automática Telex con una capacidad inicial de 850 abonados y una futura ampliación a 2.080 usuarios...

Los estudios y proyectos de este servicio público han sido elaborados por técnicos y expertos del propio Servicio que han estado trabajando y extrajero siguiendo un curso de perfeccionamiento post-epistolar posteriormente en el país.

A esta inauguración siguió una semana después la habilitación del local postal de la población El Pinar, donde habitan diez mil personas que con los grupos habitacionales vecinos forman una masa humana de 30 mil habitantes.

De acuerdo con los puntos sustentados por el Supremo Gobierno, y compartidos en su totalidad por la Dirección General de Correos y Telégrafos, en el sentido de promover un mayor acercamiento hacia los centros industriales, comerciales, educativos y de todo aquello que propenda al desarrollo económico de la nación...

Correos y Telégrafos es uno de las entidades que más necesitan de rápidos medios de locomoción para cumplir eficientemente con el servicio que presta al público.

NUEVAS OFICINAS POSTALES. En un embargo, y mientras se desarrollan las iniciativas señaladas, la Dirección General de Correos y Telégrafos, ha venido dando satisfacción...

Para conocer estas necesidades del público y también las del personal del Servicio, el Director General de Correos y Telégrafos ha realizado numerosas giras a provincias...

Habilitación de enlaces telefónicos entre las oficinas telegráficas y el Cuerpo de Carabineros, entre las cuales se puede mencionar Dalcabue y Navidad, y adaptación para el uso de sistemas telefónicos de la ruta telegráfica entre Valdivia y Hualde.

Una clara demostración de dinamismo y capacidad dio durante los trágicos sismos de marzo la entidad postal estatal. Sus locales totalmente destruidos, sus instalaciones telegráficas arrasadas por el fenómeno sísmico...

Este es un ejemplo de la práctica por la superioridad de los Servicios. En el grabado, la nueva Oficina de El Pinar.

El pueblo es el principal beneficiado con la nueva política de habilitación de locales de correos puesta en práctica por la superioridad de los Servicios.

El pueblo es el principal beneficiado con la nueva política de habilitación de locales de correos puesta en práctica por la superioridad de los Servicios.

El pueblo es el principal beneficiado con la nueva política de habilitación de locales de correos puesta en práctica por la superioridad de los Servicios.



El pueblo es el principal beneficiado con la nueva política de habilitación de locales de correos puesta en práctica por la superioridad de los Servicios. En el grabado, la nueva Oficina de El Pinar.

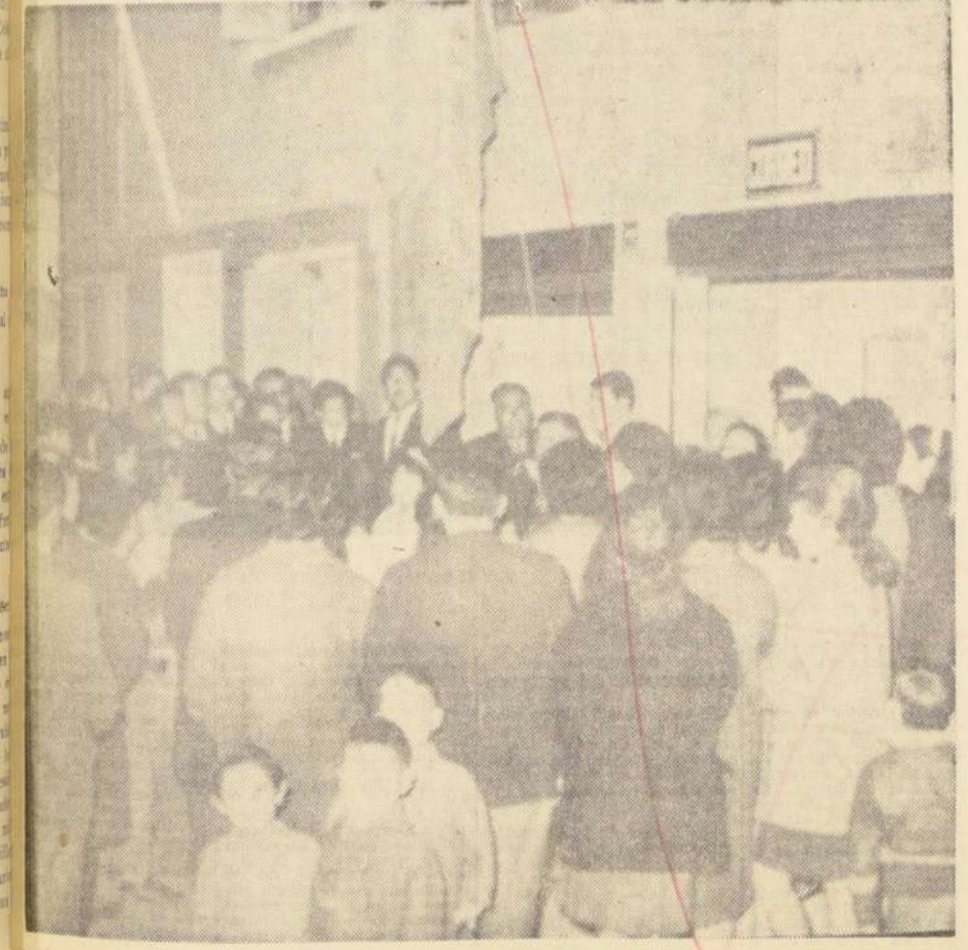

PARTE DEL NUMEROSO PUBLICO que concurrió a la inauguración de la Oficina Postal de Lo Franco, destinada a satisfacer las necesidades de comunicaciones de cerca de 70 mil personas.

en cada región pudieran presentarse o enviando, posteriormente, comisiones técnicas y ejecutivas que den satisfacción a las aspiraciones de los conglomerados sociales que buscan un mejor nivel para sus respectivas comunidades.

OTRAS MEDIDAS EN FAVOR DEL PUBLICO. Por otra parte, y en concordancia con el mejor trato que se merece el público en las ventanillas de la mayoría de los correos del país se estable...

En escasos días ya se habían instalado en los sectores más afectados casas prefabricadas para vivienda del personal y para el funcionamiento de servicios tan importantes como el telégrafo y otros elementos de comunicación.

Este inmenso volumen de correspondencia, sin embargo, corresponde en su gran mayoría a empresas, industrias y otras actividades comerciales, ya que el chileno, por naturaleza, es reactivo a la correspondencia epistolar...

MAS DE 200 MILLONES DE PIEZAS POSTALES SE MOVILIZARAN DURANTE EL AÑO 1965

Un incremento casi del ciento por ciento han tenido las actividades de Correos y Telégrafos en los últimos años, de acuerdo con cifras estadísticas registradas por los propios Servicios.

De esta manera y hace cinco años, Correos y Telégrafos registraba un volumen de movimiento de piezas postales que superaba apenas la cantidad de cien millones. Hoy esta suma subirá de los doscientos millones...

De acuerdo con estas cifras, mayor extensión de la capital y otras ciudades y, en general, debido al crecimiento general del país.

Y otras que se encuentran en poder de las autoridades, es natural que exista interés por ir a la modernización de los Servicios para dejarlos en condiciones de atender no sólo las actuales necesidades del país, sino también prepararlos para afrontar el natural crecimiento de la nación.

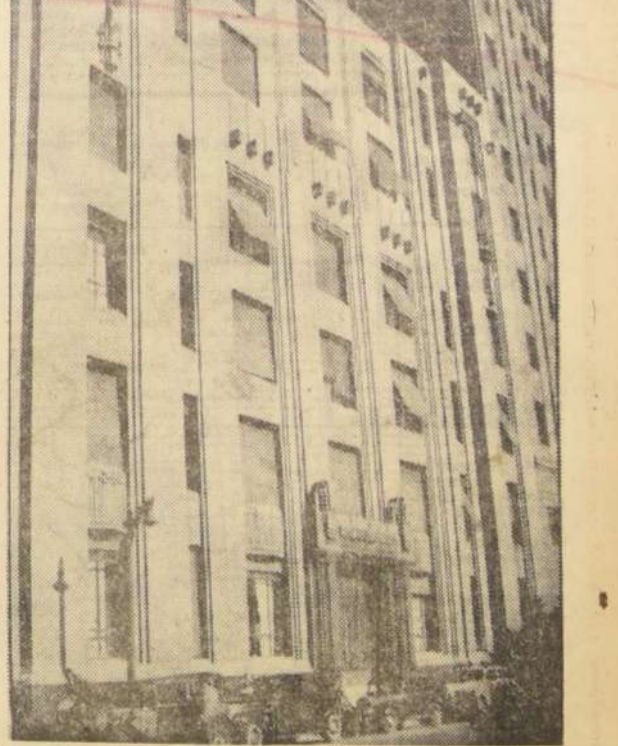

El grabado presenta el edificio donde funciona la Dirección General de Correos y Telégrafos de Santiago, en calle Morandé, con salida a Moneda, donde se encuentra el Correo N° 13.

ACCION PROLIFERADA DE UNA EMPRESA CREADORA:

El País Obtendrá Economía Superior a US\$ 100.000.000

EL PAPEL DE LA "IMPREGNADORA DE MADERAS DE CHILE S. A." - EL PROCESO CIENTIFICO DE LA IMPREGNACION DE LA MADERA SEDE EN VALDIVIA, PROCURA UTILIDADES A TODO CHILE.- UN GRAN PROGRAMA DE ACCION

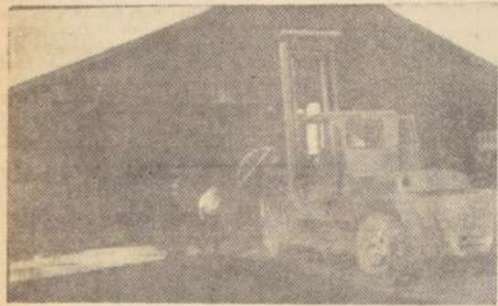

UNA DE LAS GRUAS "TALE" abandona la sección de impregnación.

a ocho veces mayor que la no impregnada a presión, ella queda protegida contra los termitas, la pudrición, el agua, los hongos, los insectos, las diferencias de temperatura, etc. En los países desarrollados se rechaza en la construcción de habitaciones, vías férreas, postes, estructuras para puentes, muelles, puentes, etc. La madera que no esté previamente procesada con creosota o sales, porque cumpliendo con este requisito ello representa una gran economía y larga vida.

QUIEN ES Y DONDE ESTA LA EMPRESA

La Impregnadora se encuentra ubicada en Valdivia, en la zona de los grandes bosques de madera dura, cuyos tipos más recomendables son el roble, alerce, ulmo, tino, coigüe, tepa olivillo y laurel, maderas nobles y de empleo múltiple. La planta ocupa 26 hectáreas, tiene 7.000 m² de edificación industrial, cuenta con un muelle propio en el río, para el transporte de sus productos, las faenas están mecanizadas al máximo, dispone de una planta piloto, de un gabinete de química y sus cilindros a presión son los más grandes del país.

FABRICACION DE SALES EN CHILE

La firma Wolman de Alemania, de prestigio mundial en la industria química, ha suscrito un convenio con Impregnadora, para fabricar, dis-

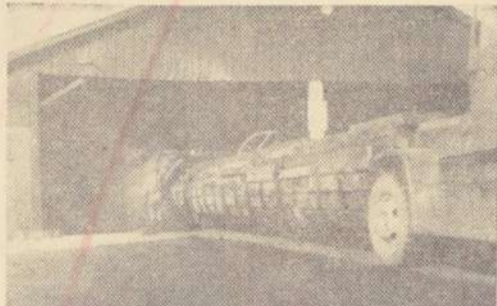

UN CARRO CON MADERA entra a uno de los cilindros de impregnación a presión.

tribuir y vender sus sales preservativas, con derechos exclusivos en Perú, Colombia, Bolivia y Ecuador. La construcción de esta planta se inició el próximo mes y sus productos estarán en venta en el primer trimestre de 1966. El país obtendrá una economía superior a los US\$ 100.000, al año y podrá, en cambio, recibir una cifra superior por la exportación de las sales impregnantes.

LA MADERA DE SUS PROPIOS BOSQUES

La Empresa posee el fundo maderero "Cumleufu", dotado de variadas especies, distribu-

mo Gobierno, construyendo una serie de casas prefabricadas con excelentes resultados. El exterior y las estructuras de estas casas se han confeccionado con maderas impregnadas en creosota y en sales. Con este motivo, se está organizando una filial de la Empresa, la cual se dedicará exclusivamente a la construcción de viviendas económicas y, para este fin se han encargado los elementos más modernos para su elaboración.

ALGUNAS CIFRAS Y TODO EL PERSONAL ACCIONISTA

El capital autorizado de la Sociedad alcanza a \$ 1.015.000,00 y sus reservas a \$ 2.438.835,92. El valor nominal de la acción es de \$ 0,100 y es fijado por la Superintendencia de Sociedad Anónimas de \$ 0,365. Las ventas en el último ejercicio, julio 1964, a junio de 1965, fueron de \$ 2.438.835,92. La utilidad arrojada por el último balance, deducidas las amortizaciones, castigos y provisiones, fue de \$ 220.523,33. Como un avance efectivo en el régimen de la empresa moderna, desde hace más de un año, todo el personal es accionista de la Empresa a la cual está ligada por su inteligencia y esfuerzo. Los empleados han suscrito 40.310 acciones y los operarios 109 mil 690, estas 150.000 acciones representan una inversión de \$ 15.000. La Empresa repartirá un dividendo equivalente al 15% del valor nominal de la acción o una acción liberada de pago.



VISTA PANORAMICA de la Planta de Champullo, río Valdivia.

EL PERSONAL DIRECTIVO

El Directorio de IMPREGNADORA DE MADERAS DE CHILE S. A. está constituido en la siguiente forma: Presidente, don Conrado Ríos Gallardo; Vicepresidente, don Mario Blanco Baeza; Directores señores: Arturo Montes Rodríguez, Héctor Muñoz Constant, Germán Oelckers Schwarzenberg, Raúl Oliva Murillo y Sergio Sladivia Grove. Gerente general, don Raúl Arrázola Venegas. Planta Champullo: Jefe Departamento Admin-

trativo: Fortuna Neira. Jefe Departamento: Adolfo Hella Kohn. Jefe Departamento: Adolfo Hella Kohn. Asesor Legal: Raúl Lovera. Superintendente: Alfonso Pizarro. Superintendente: Forestales: Roberto Dossow. Superintendente: parcelas: Héctor Saavedra. Jefe Departamento Admin-

La IMPREGNADORA DE MADERAS DE CHILE, S. A. nació hace diecisiete años y su creación vino a llenar una necesidad nacional. Fueron sus promotores la Corporación de Fomento de la Producción y los Ferrocarriles del Estado. Su finalidad principal es la defensa de la madera en todos sus tipos y para todos los usos. Para alcanzar esta meta, se emplean procedimientos científicos y acordes con las normas internacionales.

IMPREGNACION DE LA MADERA. La madera se somete a un

tratamiento a presión en grandes cilindros de acero, cuya puerta se cierra herméticamente, luego de establecer con anterioridad un vacío superior a 229 de mercurio para evacuar el aire contenido en sus células y dejar así el campo libre para que el líquido preservativo penetre a fondo en ellas. En esta operación, regulada automáticamente, según la clase de la madera y su destino, se usa la creosota o las sales inorgánicas.

PAISES DESARROLLADOS Y LA IMPREGNACION. La vida de la madera tratada en esta forma es de cuatro

Compañías del Carbón Dan Vida a una Provincia

La explotación de ellas y su mantenimiento han sido posibles gracias a la importante ayuda que les ha prestado la Corporación de Fomento

Las compañías Carbón Colico Sur S. A., Pilpilco y Victoria de Lebu, son empresas filiales de la Corporación de Fomento de la Producción y constituyen en la actualidad, la fuente de trabajo más importante de la Provincia de Arauco.

Las tres compañías mencionadas comenzaron sus actividades como filiales de CORFO, en 1941 y 1942, iniciando sus trabajos de reconocimiento de explotaciones en yacimientos ya conocidos y que se habían explotado parcialmente hasta el año 1920.

La CORFO decidió reiniciar los trabajos para suplir la escasez de carbón que se produjo a raíz del gran accidente ocurrido el 7 de marzo de 1940, que redujo la producción nacional en más de 1.000 toneladas diarias.

La naturaleza peligrosa de la explotación de las minas de carbón, aconsejaba disponer de otros sectores de producción, para el caso de repetición de accidente graves, a los cuales se está expuesto continuamente.

En los veinte y tres años que significa la vida actual de las minas, se han desarrollado tres faenas que son la principal fuente de trabajo de la Provincia de Arauco, y constituyen la más importante fuente económica. En el momento actual en las tres faenas trabajan más de 3.500 personas entre empleados y obreros, y dan trabajo indirecto a una importante cantidad de obrero en las explotaciones de bosques para la

obtención de maderas necesarias para las minas. Las ciudades de Lebu, Curanilahue y la Zona vecina



a las minas de Pilpilco, viven casi exclusivamente de las actividades mineras de estas Compañías.

Aproximadamente \$ 18.000.000, corresponden al gasto de sueldos y salarios, valor que le da el movimiento comercial a las zonas señaladas.

En atención a la enorme importancia que tienen estas faenas como factor de trabajo, la Corporación de Fomento de la Producción está considerando acudir con nuevos aportes para mejorar sus condiciones de trabajo y aumentar la productividad. Simultáneamente se está abordando la solución del problema habitacional, que presenta un carácter agudo en la Provincia.

VICTORIA DE LEBU.—Esta Compañía explota los yacimientos de Lebu, que datan del siglo pasado y son castañas antiguas como las minas de Lota.

El establecimiento minero está ubicado inmediatamente a la ciudad de Lebu, en la desembocadura del río Lebu y constituye, prácticamente, la única fuente de trabajo de la localidad.

Explota mantos en condiciones extremadamente difíciles y debe luchar con condiciones de transporte desfavorable, tanto ferroviario por la mayor distancia, como ma-

La producción neta actual de las tres Compañías alcanza a 300.000 tons, que es aproximadamente el 20% de la producción nacional y su valor es superior a los \$ 30.000.000.

Todo lo anterior se compensa con el carbón y carbón-cillo de excelente calidad que se obtiene de sus minas y del factor social que representa como fuente de trabajo. En la actualidad hay 1.200 obreros y 55 empleados, que con sus familiares, constituyen el grueso de la población de la ciudad de Lebu.

Su producción neta venta anual alcanza a 95.000 tons, y puede aumentarse si las necesidades del mercado consumidor así lo exigen.

El aporte inicial se gastó casi exclusivamente en los trabajos de reconocimientos, sondajes, construcción de caminos de acceso e instalaciones indispensables. Una vez que se inició la explotación de los mantos explorados, la faena creció y se construyeron los camiones estadios, grúas, etc., mediante la capitalización de la mayor parte de las utilidades.

Aún cuando se encuentra a corto plazo del agotamiento de sus reservas, es fuente de trabajo de 1.000 obreros y 60 empleados, entre las faenas mineras y las anexas de explotación de bosques para aprovisionar de maderas a las faenas.

Su producción actual es de 75.000 toneladas netas anuales, cifra que debe mantenerse por las condiciones actuales del mercado y reservas limitadas. Ante la posibilidad de un término de la faena de explo-

ración minera, se está desarrollando intensamente la preparación y explotación futura de los bosques de la Compañía, que ocupan una superficie de más de 2.000 Hts., para crear oportunamente nuevas fuentes de trabajo.

Las faenas de la Compañía están ubicadas en la vecindad de la estación ferroviaria Tres Pinos en el canal de Los Sauces de Lebu, y que dista 30 kilómetros de la ciudad de Lebu, a igual distancia de Curanilahue.

El recinto industrial de la Compañía y los campamentos de empleados y obreros, se encuentran ubicados inmediatamente al pueblo de Curanilahue, estando separados por el río de este mismo nombre. Desde el año pasado, solamente, Curanilahue está unido a Concepción por un camino pavimentado.

El crecimiento de esta Compañía permite en la actualidad ocupar a 1.300 obreros y 60 empleados que junto con sus familias representan una población superior a las 7.000 personas. La importancia como factor ocupacional y social obliga a la Compañía a luchar por mantener sus mercados en las condiciones actuales de competencia con otros productores y otros combustibles o fuentes de energía.

Su producción neta anual es 130.000 toneladas y puede ser aumentada si las condiciones del mercado consumidor así lo exigen.

COMPAÑIA CARBONERA DE PILPILCO

Es una sociedad minera contractual que se formó en enero de 1942. Su capital inicial, aportado por la Corporación de Fomento de la Producción, fue de cuatro millones de pesos.

Las faenas de la Compañía están ubicadas en la vecindad de la estación ferroviaria Tres Pinos en el canal de Los Sauces de Lebu, y que dista 30 kilómetros de la ciudad de Lebu, a igual distancia de Curanilahue.

El aporte inicial se gastó casi exclusivamente en los trabajos de reconocimientos, sondajes, construcción de caminos de acceso e instalaciones indispensables. Una vez que se inició la explotación de los mantos explorados, la faena creció y se construyeron los camiones estadios, grúas, etc., mediante la capitalización de la mayor parte de las utilidades.

Aún cuando se encuentra a corto plazo del agotamiento de sus reservas, es fuente de trabajo de 1.000 obreros y 60 empleados, entre las faenas mineras y las anexas de explotación de bosques para aprovisionar de maderas a las faenas.

Su producción actual es de 75.000 toneladas netas anuales, cifra que debe mantenerse por las condiciones actuales del mercado y reservas limitadas. Ante la posibilidad de un término de la faena de explo-

COLICO SUR S. A.

Esta Compañía inició sus actividades en 1941. Su capital inicial, aportado por la Corporación de Fomento de la Producción, fue de treinta millones de pesos. Por aportes sucesivos de CORFO el capital actual es de \$ 1.055.000.— Con las reservas el capital alcanza a la cifra de \$ 2.818.426.

El recinto industrial de la Compañía y los campamentos de empleados y obreros, se encuentran ubicados inmediatamente al pueblo de Curanilahue, estando separados por el río de este mismo nombre. Desde el año pasado, solamente, Curanilahue está unido a Concepción por un camino pavimentado.

El crecimiento de esta Compañía permite en la actualidad ocupar a 1.300 obreros y 60 empleados que junto con sus familias representan una población superior a las 7.000 personas. La importancia como factor ocupacional y social obliga a la Compañía a luchar por mantener sus mercados en las condiciones actuales de competencia con otros productores y otros combustibles o fuentes de energía.

Su producción neta anual es 130.000 toneladas y puede ser aumentada si las condiciones del mercado consumidor así lo exigen.

Como la Compañía de Colico Sur S. A. tiene la principal fuente de trabajo y de Curanilahue, las reservas de Curanilahue garantizarán una producción de 50 millones de toneladas de carbón de Colico Sur S. A. en el período de 1970.

Como la Compañía de Colico Sur S. A. tiene la principal fuente de trabajo y de Curanilahue, las reservas de Curanilahue garantizarán una producción de 50 millones de toneladas de carbón de Colico Sur S. A. en el período de 1970.

Como la Compañía de Colico Sur S. A. tiene la principal fuente de trabajo y de Curanilahue, las reservas de Curanilahue garantizarán una producción de 50 millones de toneladas de carbón de Colico Sur S. A. en el período de 1970.

Como la Compañía de Colico Sur S. A. tiene la principal fuente de trabajo y de Curanilahue, las reservas de Curanilahue garantizarán una producción de 50 millones de toneladas de carbón de Colico Sur S. A. en el período de 1970.

Como la Compañía de Colico Sur S. A. tiene la principal fuente de trabajo y de Curanilahue, las reservas de Curanilahue garantizarán una producción de 50 millones de toneladas de carbón de Colico Sur S. A. en el período de 1970.

Como la Compañía de Colico Sur S. A. tiene la principal fuente de trabajo y de Curanilahue, las reservas de Curanilahue garantizarán una producción de 50 millones de toneladas de carbón de Colico Sur S. A. en el período de 1970.

Como la Compañía de Colico Sur S. A. tiene la principal fuente de trabajo y de Curanilahue, las reservas de Curanilahue garantizarán una producción de 50 millones de toneladas de carbón de Colico Sur S. A. en el período de 1970.

53

Nueva Etapa Promoviendo el Desarrollo Forestal Maderero del País Inicio el Instituto Forestal

durante el presente año el Instituto Forestal obtuvo su personalidad jurídica, pasando así a constituir un organismo autónomo, después de

haber sido, durante cuatro años, un proyecto del Gobierno de Chile con la asistencia del Fondo Especial y la

FAO, de las Naciones Unidas.— Efectivamente, el 14 de mayo último, el Presidente de la República, don Eduardo Frei Montalva firmó, junto

con el Ministro de Justicia, el Decreto N° 1.416, mediante el cual se le concedió la personalidad jurídica al Instituto Forestal, para que siguiera

realizando la misión que se le impuso al crearse, cual es la de promover el desarrollo de los recursos e industrias forestal-madereras del país

trabajos concretos realiza el Instituto con sus en: evaluación de los bosques forestales del país, hacer un recuento de bosques naturales y artificiales o plantaciones que sean y los terrenos aptos para la reforestación; mejoramiento en el manejo y conservación de estos recursos para obtener mejores rendimientos que rindan más y mejor madera; da asistencia técnica para que las industrias forestal-madereras trabajen en forma más racional para producir más y mejores productos; proporcionar asistencia técnica para mejorar la comercialización de los productos madereros en el país como también abriendo mercados en el extranjero para producir divisas. El Instituto también realiza investigaciones, especialmente con las Universidades en materias que tienen relación con los bosques y maderas y los productos forestales; y finalmente da asistencia técnica para hacer todas estas ma-

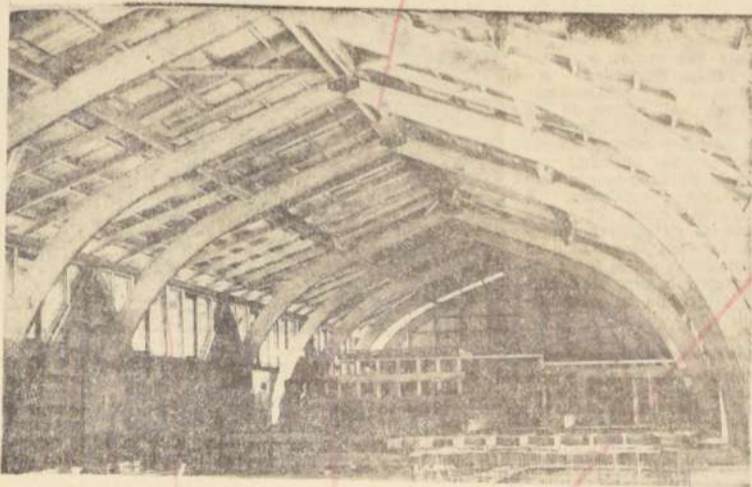

VISTA INTERIOR de la estructura del aserradero construido en la Escuela Concepción de la Universidad Técnica del Estado. Todos los arcos son de madera laminada de pino insigne y soportan directamente toda la construcción

SILVICULTURA Y PLAN NACIONAL DE REFORESTACION

Dentro de este rubro se ha seguido con la plantación experimental de especies forestales autóctonas y exóticas (de otros países), en las diversas zonas del país, con el fin de determinar su comportamiento para luego divulgar su empleo en la reforestación.

Durante el año en curso se han establecido 438 parcelas con una superficie de 20,5 hectáreas en 127 predios que van desde la provincia de Coquimbo hasta la provincia de Valdivia.

Hasta el año pasado contaba con 575 parcelas experimentales, que van desde 1/10 a 1 2/5 de hectárea, las que cuentan con 250 y 100 árboles, respectivamente. Estas parcelas se encuentran ubicadas en diversas regiones del país. Las más antiguas son las de la provincia de Arauco, en los fun-

dos Antiquino y Carmávida, que se instalaron en el año 1962. Al año siguiente se establecieron otras en la Hacienda Trafun en Valdivia; en el fundo California, de la provincia de Malleco; en el fundo San Pedro y Las Cañas, de Constitución, provincia de Maule; Hacienda Rinconada, en la provincia de Santiago; y en Parque Lago Peñuelas, de la provincia de Valparaíso.

El Instituto Forestal importó 65 especies exóticas, de las cuales 48 son latifoliadas y 17 coníferas. De las primeras, el 80 % corresponden a eucaliptos que serán plantados en las zonas centro-sur. Las otras especies latifoliadas corresponden fundamentalmente a aráceas y casuarinas.

Las especies coníferas están compuestas en su mayoría por pinos de distintas especies.

Asimismo, se ha dado asistencia para el mejoramiento de la mantención de sierras y aserraderos, introduciendo nuevos sistemas de trabajo, recomendando equipo adicional e instruyendo al personal que labora en estas faenas.

SECAMIENTO ARTIFICIAL DE LA MADERA

En este aspecto, se ha preparado un Manual sobre esta materia y en lo que va corrido del presente año se ha dado asesoramiento para la construcción de secaderos artificiales. En beneficio del usuario, ya sea mueblistas y constructor y para cualquier otro uso que se le dé a la madera.

Asimismo, se ha dado a la publicidad un estudio que se refiere a la impregnación de la madera de plomo insigne con un producto químico (pentaclorofenato de sodio), para preservarla de las manchas.

IMPREGNACION Y PRESERVACION

Se ha efectuado un estudio en la zona norte, sobre el ataque de insectos a la madera, especialmente en los tejidos, que abundan en permitiendo la identificación del insecto, delimitar las zonas amagadas y recomendar la forma de reparación, para evitar así que la madera sea destruida, abriéndose en esta forma un amplio mercado.

Los estudios sobre preservación permitirán dar durabilidad a la madera y evitar el ataque de hongos que producen la pudrición.

NORMAS Y ORDENANZAS

Con el fin de establecer las especificaciones que permitan normalizar la producción y comercialización de las maderas aserradas, el Instituto preparó, con la asesoría de un experto canadiense, Normas de Clasificación para la madera aserrada de pino insigne, que fueron publicadas en diciembre del año pasado.

Por otra parte, se están realizando los estudios de normalización de los productos madereros y el mejoramiento de su calidad, lo que producirá un mayor interés y confianza de parte de los consumidores.

CONSTRUCCION EN MADERA Y SOLUCION AL DEFICIT HABITACIONAL

El Instituto ha introducido en el país, en forma racional, el uso de la madera laminada, técnica que ha tenido gran aceptación por la facilidad de diseño que permiten estas estructuras. Se pueden usar con mucho éxito en los edificios de gran luz, como: gimnasios, iglesias, supermercados, galpones, etc.

presente año, es la remediación y el control de las parcelas permanentes en las plantaciones de pino insigne, con el objeto de determinar el crecimiento de estas plantaciones en un período determinado, estimar su rendimiento futuro para establecer las posibilidades de su industrialización.

Asimismo, se han continuado con las experimentaciones en podas y raleos, para determinar los mejores sistemas que permitan obtener mejor calidad y mayor cantidad de madera por árbol, especialmente en lo que se dice relación con su resistencia.

EXPLOTACION

En este rubro se han estado aplicando nuevas técnicas de trabajos para mejorar las faenas de volteo de los árboles, trozados, apilados y luego el transporte de las trozas hasta el aserradero. Estas faenas, que son similares en la explotación de los bosques de pino insigne con los bosques nativos, tienen, sin embargo, distintas facetas, por lo que los operarios que trabajan en uno y otro deben conocer el uso de las diversas herramientas, tales como las hachas, las sierras de arco, las corvinas, las motosierras, etc.

En esta forma se logra aumentar el rendimiento del operario y por ende la productividad, bajando los costos de explotación y produciendo mejores maderas. Asimismo, se han dado a conocer nuevas herramientas que son más apropiadas para cada uso, y su correcto mantenimiento.

Para complementar la realización de estos proyectos de trabajo, se ha preparado un Manual sobre Técnicas de Trabajos Forestales, que está al nivel de técnicos y obreros. Fuera de estas nuevas técnicas, se consultan en este manual el uso y el mantenimiento de las herramientas, la organización de las faenas y otros conocimientos anexos.

Otro Manual que se ha preparado se refiere al transporte de las trozas aserradas y para pulpa por caminos madereros y la construcción de éstos.

Estos trabajos, realizados en el año en curso, han servido también para aquilatar el aprovechamiento por parte de los operarios que fueron instruidos en períodos anteriores.

Asimismo, se ha dado asesoramiento para el mejoramiento de la mantención de sierras y aserraderos, introduciendo nuevos sistemas de trabajo, recomendando equipo adicional e instruyendo al personal que labora en estas faenas.

SECAMIENTO ARTIFICIAL DE LA MADERA

En este aspecto, se ha preparado un Manual sobre esta materia y en lo que va corrido del presente año se ha dado asesoramiento para la construcción de secaderos artificiales. En beneficio del usuario, ya sea mueblistas y constructor y para cualquier otro uso que se le dé a la madera.

Asimismo, se ha dado a la publicidad un estudio que se refiere a la impregnación de la madera de plomo insigne con un producto químico (pentaclorofenato de sodio), para preservarla de las manchas.

IMPREGNACION Y PRESERVACION

Se ha efectuado un estudio en la zona norte, sobre el ataque de insectos a la madera, especialmente en los tejidos, que abundan en permitiendo la identificación del insecto, delimitar las zonas amagadas y recomendar la forma de reparación, para evitar así que la madera sea destruida, abriéndose en esta forma un amplio mercado.

Los estudios sobre preservación permitirán dar durabilidad a la madera y evitar el ataque de hongos que producen la pudrición.

NORMAS Y ORDENANZAS

Con el fin de establecer las especificaciones que permitan normalizar la producción y comercialización de las maderas aserradas, el Instituto preparó, con la asesoría de un experto canadiense, Normas de Clasificación para la madera aserrada de pino insigne, que fueron publicadas en diciembre del año pasado.

Por otra parte, se están realizando los estudios de normalización de los productos madereros y el mejoramiento de su calidad, lo que producirá un mayor interés y confianza de parte de los consumidores.

Asimismo, se ha dado asistencia para el mejoramiento de la mantención de sierras y aserraderos, introduciendo nuevos sistemas de trabajo, recomendando equipo adicional e instruyendo al personal que labora en estas faenas.

SECAMIENTO ARTIFICIAL DE LA MADERA

En este aspecto, se ha preparado un Manual sobre esta materia y en lo que va corrido del presente año se ha dado asesoramiento para la construcción de secaderos artificiales. En beneficio del usuario, ya sea mueblistas y constructor y para cualquier otro uso que se le dé a la madera.

Asimismo, se ha dado a la publicidad un estudio que se refiere a la impregnación de la madera de plomo insigne con un producto químico (pentaclorofenato de sodio), para preservarla de las manchas.

IMPREGNACION Y PRESERVACION

Se ha efectuado un estudio en la zona norte, sobre el ataque de insectos a la madera, especialmente en los tejidos, que abundan en permitiendo la identificación del insecto, delimitar las zonas amagadas y recomendar la forma de reparación, para evitar así que la madera sea destruida, abriéndose en esta forma un amplio mercado.

Los estudios sobre preservación permitirán dar durabilidad a la madera y evitar el ataque de hongos que producen la pudrición.

NORMAS Y ORDENANZAS

Con el fin de establecer las especificaciones que permitan normalizar la producción y comercialización de las maderas aserradas, el Instituto preparó, con la asesoría de un experto canadiense, Normas de Clasificación para la madera aserrada de pino insigne, que fueron publicadas en diciembre del año pasado.

Por otra parte, se están realizando los estudios de normalización de los productos madereros y el mejoramiento de su calidad, lo que producirá un mayor interés y confianza de parte de los consumidores.

CONSTRUCCION EN MADERA Y SOLUCION AL DEFICIT HABITACIONAL

El Instituto ha introducido en el país, en forma racional, el uso de la madera laminada, técnica que ha tenido gran aceptación por la facilidad de diseño que permiten estas estructuras. Se pueden usar con mucho éxito en los edificios de gran luz, como: gimnasios, iglesias, supermercados, galpones, etc.

Asimismo, se ha dado asistencia para el mejoramiento de la mantención de sierras y aserraderos, introduciendo nuevos sistemas de trabajo, recomendando equipo adicional e instruyendo al personal que labora en estas faenas.

SECAMIENTO ARTIFICIAL DE LA MADERA

En este aspecto, se ha preparado un Manual sobre esta materia y en lo que va corrido del presente año se ha dado asesoramiento para la construcción de secaderos artificiales. En beneficio del usuario, ya sea mueblistas y constructor y para cualquier otro uso que se le dé a la madera.

Asimismo, se ha dado a la publicidad un estudio que se refiere a la impregnación de la madera de plomo insigne con un producto químico (pentaclorofenato de sodio), para preservarla de las manchas.

IMPREGNACION Y PRESERVACION

Se ha efectuado un estudio en la zona norte, sobre el ataque de insectos a la madera, especialmente en los tejidos, que abundan en permitiendo la identificación del insecto, delimitar las zonas amagadas y recomendar la forma de reparación, para evitar así que la madera sea destruida, abriéndose en esta forma un amplio mercado.

Los estudios sobre preservación permitirán dar durabilidad a la madera y evitar el ataque de hongos que producen la pudrición.

NORMAS Y ORDENANZAS

Con el fin de establecer las especificaciones que permitan normalizar la producción y comercialización de las maderas aserradas, el Instituto preparó, con la asesoría de un experto canadiense, Normas de Clasificación para la madera aserrada de pino insigne, que fueron publicadas en diciembre del año pasado.

Asimismo, se ha dado asistencia para el mejoramiento de la mantención de sierras y aserraderos, introduciendo nuevos sistemas de trabajo, recomendando equipo adicional e instruyendo al personal que labora en estas faenas.

SECAMIENTO ARTIFICIAL DE LA MADERA

En este aspecto, se ha preparado un Manual sobre esta materia y en lo que va corrido del presente año se ha dado asesoramiento para la construcción de secaderos artificiales. En beneficio del usuario, ya sea mueblistas y constructor y para cualquier otro uso que se le dé a la madera.

Asimismo, se ha dado a la publicidad un estudio que se refiere a la impregnación de la madera de plomo insigne con un producto químico (pentaclorofenato de sodio), para preservarla de las manchas.

IMPREGNACION Y PRESERVACION

Se ha efectuado un estudio en la zona norte, sobre el ataque de insectos a la madera, especialmente en los tejidos, que abundan en permitiendo la identificación del insecto, delimitar las zonas amagadas y recomendar la forma de reparación, para evitar así que la madera sea destruida, abriéndose en esta forma un amplio mercado.

Los estudios sobre preservación permitirán dar durabilidad a la madera y evitar el ataque de hongos que producen la pudrición.

NORMAS Y ORDENANZAS

Con el fin de establecer las especificaciones que permitan normalizar la producción y comercialización de las maderas aserradas, el Instituto preparó, con la asesoría de un experto canadiense, Normas de Clasificación para la madera aserrada de pino insigne, que fueron publicadas en diciembre del año pasado.

Por otra parte, se están realizando los estudios de normalización de los productos madereros y el mejoramiento de su calidad, lo que producirá un mayor interés y confianza de parte de los consumidores.

CONSTRUCCION EN MADERA Y SOLUCION AL DEFICIT HABITACIONAL

El Instituto ha introducido en el país, en forma racional, el uso de la madera laminada, técnica que ha tenido gran aceptación por la facilidad de diseño que permiten estas estructuras. Se pueden usar con mucho éxito en los edificios de gran luz, como: gimnasios, iglesias, supermercados, galpones, etc.

Asimismo, se ha dado asistencia para el mejoramiento de la mantención de sierras y aserraderos, introduciendo nuevos sistemas de trabajo, recomendando equipo adicional e instruyendo al personal que labora en estas faenas.

SECAMIENTO ARTIFICIAL DE LA MADERA

En este aspecto, se ha preparado un Manual sobre esta materia y en lo que va corrido del presente año se ha dado asesoramiento para la construcción de secaderos artificiales. En beneficio del usuario, ya sea mueblistas y constructor y para cualquier otro uso que se le dé a la madera.

Asimismo, se ha dado a la publicidad un estudio que se refiere a la impregnación de la madera de plomo insigne con un producto químico (pentaclorofenato de sodio), para preservarla de las manchas.

IMPREGNACION Y PRESERVACION

Se ha efectuado un estudio en la zona norte, sobre el ataque de insectos a la madera, especialmente en los tejidos, que abundan en permitiendo la identificación del insecto, delimitar las zonas amagadas y recomendar la forma de reparación, para evitar así que la madera sea destruida, abriéndose en esta forma un amplio mercado.

Los estudios sobre preservación permitirán dar durabilidad a la madera y evitar el ataque de hongos que producen la pudrición.

NORMAS Y ORDENANZAS

Con el fin de establecer las especificaciones que permitan normalizar la producción y comercialización de las maderas aserradas, el Instituto preparó, con la asesoría de un experto canadiense, Normas de Clasificación para la madera aserrada de pino insigne, que fueron publicadas en diciembre del año pasado.

NUEVOS MERCADOS Y MAS DOLARES PARA EL PAIS

Dentro de la política seguida por el Instituto Forestal, que ha actuado como una agencia de exportación al servicio de los productores nacionales, se han promovido nuevos mercados para las maderas nacionales, especialmente el pino insigne. Es así como se han conseguido nuevos compradores en países de Europa y el Medio Oriente, especialmente Israel que adquirió una partida de cajones para frutas cítricas que alcanzan a los 2 millones de unidades con un valor FOB US\$ 44 por metro cúbico.

Los resultados de estas promociones quedan indicados en el gráfico que se acompaña y en el cual se establece que a partir de 1962, cuando el Instituto inició sus actividades, había escasa exportación de madera aserrada de pino insigne; pero en 1963, al abrirse estos mercados, las exportaciones comenzaron con 9.000 metros cúbicos en 1963, para pasar a los 42.000 en 1964 y alcanzar a 51.000 para el presente año. También en las exportaciones a los países miembros de la ALALC se aumentaron las exportaciones, alcanzándose para el presente año a 3.300 metros cúbicos, lo que da un total de 54.300 metros cúbicos, o sea, 25 millones de pies cúbicos.

En cuanto a la madera terciada, los elevados costos de producción en nuestro país han impedido efectuar exportaciones, pero el Instituto ha hecho los estudios para reducir estos costos. Otra gran posibilidad que se está promoviendo es la exportación de puertas y ventanas a Perú, donde la demanda de estos productos es elevada por los planes habitacionales que está llevando a efecto el gobierno de ese país.

PROYECTOS Y ESTUDIOS

Se están realizando estudios de mercado de las casas prefabricadas y en forma de estimular este rubro; y asimismo, se está realizando un completo análisis de las industrias derivadas de la madera, para conocer la capacidad instalada de producción, el valor de los capitales invertidos en maquinaria, equipos e instalaciones personal de operarios y administrativo, etc. El transporte de maderas y productos derivados también se ha analizado, tanto en camión, ferrocarril y por vía marítima, para determinar el medio de transporte más adecuado según el volumen de carga y la distancia a recorrer.

Finalmente, se están tratando de oficializar las Normas de Clasificación para Madera Aserrada de Pino Insigne y que se están utilizando con éxito en las exportaciones.

CURSOS DE ENTRENAMIENTO

La capacitación de personal para las faenas de bosque y aserraderos, como también de los técnicos de las empresas particulares e instituciones fiscales y docentes, ha sido preocupación constante del Instituto.

Se ha dado asistencia a la especialidad de Técnicos Industriales Madereros de la Escuela Concepción de la Universidad Técnica del Estado. A esta Escuela se le ha proporcionado, además, un curso de capacitación, y por intermedio de la FAO el Fondo Especial de las Naciones Unidas una sierra alternativa portátil, un moderno taller de mantenimiento de sierras y aserraderos, y un aserradero circular, además del edificio donde funciona esta instalación que fue construida con un aporte de CORFO.

Dentro de los cursos que ha organizado el Instituto se pueden mencionar:

- Cursos para obreros especializados, que comprenden materias específicas como técnicas de trabajo del bosque, especialmente en explotaciones con herramientas y equipos modernos; operadores de sierras circulares, motosierras, etc.
- Cursos para personal de nivel intermedio; técnicos especialistas en mantenimiento de sierras y aserraderos, clasificadores de maderas y de secamiento artificial, etc.
- Cursos de Clasificación para Inspectores de Control de Calidad y Origen de la madera de exportación pertenecientes al Ministerio de Agricultura, a los alumnos de la especialidad de técnicos madereros, etc.

vincias Centro-Sur del país, o sea: Linares, Maule, Ñuble, Concepción, Bio-Bio, Arauco, Malleco y Cautín, para obtener los antecedentes sobre las actuales dis-

- Cursos para personal de nivel intermedio; técnicos especialistas en mantenimiento de sierras y aserraderos, clasificadores de maderas y de secamiento artificial, etc.
- Cursos de Clasificación para Inspectores de Control de Calidad y Origen de la madera de exportación pertenecientes al Ministerio de Agricultura, a los alumnos de la especialidad de técnicos madereros, etc.

También se está contribuyendo al mejoramiento de la enseñanza forestal en las Escuelas Agrícolas de nivel intermedio, mediante cursos y por medio de un manual forestal para la enseñanza del ramo de silvicultura.

PLAN DE EMERGENCIA CONTRA INCENDIOS FORESTALES

Con el fin de evitar los posibles focos de peligro de incendio que representan los destrozos causados por el huracán que recientemente destruyó más de 9 mil hectáreas de bosques en la zona comprendida entre las provincias de Ñuble hasta Malleco, se está aplicando un plan de emergencia.

En un plazo no mayor de dos meses deberá realizarse la eliminación de los focos de peligro de incendio, o sea, el combustible primario representado por ramas, hojas, garbajos, etc., de los pinos y de otras especies que rodean los pueblos, casas aserraderos, instalaciones industriales, caminos, etc., en la región que va desde el río Itata, en la provincia de Ñuble, hasta Púa en la provincia de Malleco. En esta área, que cubre unos 2.500 kilómetros

posibilidades de materia prima, tanto en su forma aserrable como de madera para pulpa y papel. Este inventario permite igualmente establecer el incremento de las plantaciones desde que se hizo el anterior inventario en 1952, como también las posibilidades de industrialización de acuerdo con la cantidad de materia prima que hay actualmente y la que puede haber en el futuro.

Para la realización de estos inventarios se emplean fotografías aéreas, se trabaja en el terreno mismo con equipos de ingenieros y técnicos especializados, y los datos se vacían posteriormente en mapas forestales y en los informes que se editan para conocimiento general.

Asimismo se publicó durante el presente año un manual que contiene las Tablas de Volumen para pino insigne, que sirven para determinar los volúmenes cúbicos, aserrables y de madera para pulpa de los árboles en pie; trabajo que es de fundamental importancia para hacer los cálculos que permitan establecer fehacientemente las posibilidades de instalación de industrias que trabajen sobre la base de la madera de pino insigne, que es mayoritaria en toda la zona de las plantaciones de la zona centro-sur del país.



con destino a países de ultramar retornando dólares para el país. Esta madera ha sido marcada en los extremos, lo que acredita su calidad y procedencia.

cuadrados, se están organizando los recursos de los propietarios particulares en cuanto a mano de obra y herramientas para llevar a cabo la quema controlada de estos combustibles mejores que pueden ser el foco de posibles incendios forestales, los que a su vez pueden causar enormes daños a áreas pobladas, caminos, líneas de ferrocarril, etc.

En esta labor actuarán en forma coordinada, el Departamento Forestal del Ministerio de Agricultura, la Brigada de Policía Forestal de Carabineros y el personal del Instituto Forestal que ha destacado varios equipos de trabajo.

García, agradeció el obsequio y se refirió a la satisfacción que sentía por el trabajo que había realizado el Instituto durante el lapso que había funcionado como Proyecto. Destacó algunas de las obras realizadas, como los inventarios forestales, el impulso a la exportación de maderas y los nuevos mercados que se habían abierto, el entrenamiento del personal en labores forestales, etc. Señaló que esta labor en beneficio del país justificaban con creces la creación del Instituto.

Por su parte, el representante del Director General Adjunto de la FAO para América Latina, Philippe Cochín, excusó la inasistencia del señor Santa Cruz y se refirió también a algunos aspectos que había abordado el Instituto Forestal como plan piloto para

este tipo de organismo en América Latina. La exposición presentada por el Instituto Forestal se desarrolló tanto en las dependencias interiores como en patios y jardines. Se dio a conocer la labor desarrollada durante los cuatro años que funcionó como Proyecto. En este aspecto hay que señalar que se mostraron los planos de las plantaciones forestales, que sintetizan el trabajo realizado en los inventarios.

Asimismo se pudo apreciar por medio de fotos las prácticas sobre trabajos forestales: raleo, podas, resinasación. En cuanto a la silvicultura, se presentó desde las semillas de las especies exóticas hasta su plantación y los arbolitos en su primera etapa de crecimiento; el trabajo de los viveros y del trasplante.

Asimismo se publicó durante el presente año un manual que contiene las Tablas de Volumen para pino insigne, que sirven para determinar los volúmenes cúbicos, aserrables y de madera para pulpa de los árboles en pie; trabajo que es de fundamental importancia para hacer los cálculos que permitan establecer fehacientemente las posibilidades de instalación de industrias que trabajen sobre la base de la madera de pino insigne, que es mayoritaria en toda la zona de las plantaciones de la zona centro-sur del país.

Asimismo se publicó durante el presente año un manual que contiene las Tablas de Volumen para pino insigne, que sirven para determinar los volúmenes cúbicos, aserrables y de madera para pulpa de los árboles en pie; trabajo que es de fundamental importancia para hacer los cálculos que permitan establecer fehacientemente las posibilidades de instalación de industrias que trabajen sobre la base de la madera de pino insigne, que es mayoritaria en toda la zona de las plantaciones de la zona centro-sur del país.

Asimismo se publicó durante el presente año un manual que contiene las Tablas de Volumen para pino insigne, que sirven para determinar los volúmenes cúbicos, aserrables y de madera para pulpa de los árboles en pie; trabajo que es de fundamental importancia para hacer los cálculos que permitan establecer fehacientemente las posibilidades de instalación de industrias que trabajen sobre la base de la madera de pino insigne, que es mayoritaria en toda la zona de las plantaciones de la zona centro-sur del país.

Asimismo se publicó durante el presente año un manual que contiene las Tablas de Volumen para pino insigne, que sirven para determinar los volúmenes cúbicos, aserrables y de madera para pulpa de los árboles en pie; trabajo que es de fundamental importancia para hacer los cálculos que permitan establecer fehacientemente las posibilidades de instalación de industrias que trabajen sobre la base de la madera de pino insigne, que es mayoritaria en toda la zona de las plantaciones de la zona centro-sur del país.

Asimismo se publicó durante el presente año un manual que contiene las Tablas de Volumen para pino insigne, que sirven para determinar los volúmenes cúbicos, aserrables y de madera para pulpa de los árboles en pie; trabajo que es de fundamental importancia para hacer los cálculos que permitan establecer fehacientemente las posibilidades de instalación de industrias que trabajen sobre la base de la madera de pino insigne, que es mayoritaria en toda la zona de las plantaciones de la zona centro-sur del país.

Asimismo se publicó durante el presente año un manual que contiene las Tablas de Volumen para pino insigne, que sirven para determinar los volúmenes cúbicos, aserrables y de madera para pulpa de los árboles en pie; trabajo que es de fundamental importancia para hacer los cálculos que permitan establecer fehacientemente las posibilidades de instalación de industrias que trabajen sobre la base de la madera de pino insigne, que es mayoritaria en toda la zona de las plantaciones de la zona centro-sur del país.

Asimismo se publicó durante el presente año un manual que contiene las Tablas de Volumen para pino insigne, que sirven para determinar los volúmenes cúbicos, aserrables y de madera para pulpa de los árboles en pie; trabajo que es de fundamental importancia para hacer los cálculos que permitan establecer fehacientemente las posibilidades de instalación de industrias que trabajen sobre la base de la madera de pino insigne, que es mayoritaria en toda la zona de las plantaciones de la zona centro-sur del país.

Asimismo se publicó durante el presente año un manual que contiene las Tablas de Volumen para pino insigne, que sirven para determinar los volúmenes cúbicos, aserrables y de madera para pulpa de los árboles en pie; trabajo que es de fundamental importancia para hacer los cálculos que permitan establecer fehacientemente las posibilidades de instalación de industrias que trabajen sobre la base de la madera de pino insigne, que es mayoritaria en toda la zona de las plantaciones de la zona centro-sur del país.

Asimismo se publicó durante el presente año un manual que contiene las Tablas de Volumen para pino insigne, que sirven para determinar los volúmenes cúbicos, aserrables y de madera para pulpa de los árboles en pie; trabajo que es de fundamental importancia para hacer los cálculos que permitan establecer fehacientemente las posibilidades de instalación de industrias que trabajen sobre la base de la madera de pino insigne, que es mayoritaria en toda la zona de las plantaciones de la zona centro-sur del país.

EXPOSICION POR TERMINO DEL PROYECTO

Con una muestra de las actividades realizadas durante cuatro años como Proyecto conjunto del Gobierno con la asistencia técnica de la FAO y el Fondo especial de las Naciones Unidas, Miguel Navarro Garnica y los asesores, por término una etapa del Instituto Forestal.

Abrió la muestra el presidente del Consejo Directivo y Director General de la Agricultura, Ricardo Isla Marco, quien destacó la decisiva participación que tuvo la FAO y el Fondo Especial, en la creación del Instituto Forestal. También hicieron uso de la palabra el Director Ejecutivo, Manuel Muñoz y el jefe del Proyecto, Miguel Navarro Garnica. Se hizo entrega en esta ocasión de dos figuras artísticas a los representantes del Fondo Especial y la FAO de las Naciones Unidas, consistentes en un condor y un huso domando un caballo, como una muestra del reconocimiento del Instituto a esos organismos.

El Representante Residente de la Junta de Asistencia Técnica y del Fondo Especial de las Naciones Unidas, Adriano

Navarro Garnica y los asesores, por término de su misión en el país. Tuvo lugar en la sede del Instituto en la tarde del viernes 27 de agosto y la exposición se prolongó durante cinco días, durante los cuales fue visitada por mucho público, interesado en las actividades forestales, como también por numerosos estudiantes.

Asimismo se pudo apreciar por medio de fotos las prácticas sobre trabajos forestales: raleo, podas, resinasación. En cuanto a la silvicultura, se presentó desde las semillas de las especies exóticas hasta su plantación y los arbolitos en su primera etapa de crecimiento; el trabajo de los viveros y del trasplante.

Asimismo se pudo apreciar por medio de fotos las prácticas sobre trabajos forestales: raleo, podas, resinasación. En cuanto a la silvicultura, se presentó desde las semillas de las especies exóticas hasta su plantación y los arbolitos en su primera etapa de crecimiento; el trabajo de los viveros y del trasplante.



OPERADOR DE MOTOSIERRA durante el volteo de un pino insigne. En los cursos sobre utilización de esta máquina-herramienta los alumnos aprenden su uso y también su mantenimiento, lo que les permitirá utilizarla con toda eficacia en los trabajos de explotación.

VIVIENDAS QUE ENSEÑAN A VIVIR

"Aunque ya estaba en mi quinto mes de embarazo, le ayudé a mi marido a construir esta casa. Juntos clavamos las paredes y pusimos el techo. En menos de un mes ya la teníamos terminada". Esto declaró una señora que habita desde hace ocho meses en la nueva población "Irene Frei". La casa que ella y su marido construyeron es un modelo prefabricado, con tres dormitorios, living y comedor. Hasta hace cuatro meses ocupaban una de las tantas casuchas de madera podrida y cartón de la población "Las Mercedes", al fin del barrio Independencia.

Cierto día, hace un año, recibieron la visita del presidente de la Fundación de Viviendas y Asistencia Social, quien les propuso el traslado a una nueva población que la Fundación pronto comenzaría a construir a pocas cuadras de allí. Antes de aceptar, ellos quisieron saber qué condicio-

Fundación de Viviendas y Asistencia Social da nuevo sentido comunitario a los que sólo conocían el hambre y la miseria

Un programa habitacional que probó su agilidad en menos de un año

nes imponía esa institución para el traslado. Y se les dijo: Ellos mismos ayudarían a levantar su nuevo hogar. Pagarían durante un tiempo un arriendo adaptado a sus posibilidades económicas y luego se venderían las casas. Al cabo de 20 años serían propietarios. Se les mostró dibujos de las casas que tendrían y se les indicó el lugar en que éstas se levantarían. Las condiciones estaban al alcance de esos pobladores y, sin dudar, valió la pena intentarlo. Pero ¿de donde surgía esta oferta? ¿Por qué y a

qué se debía esa prisa en decidirse?

A CORTO PLAZO

El actual Gobierno se propuso acabar con todas las poblaciones callampas existentes hasta hoy en el país. Para ello solicitó a la Fundación de Viviendas y a CORVI abocarse, antes que nada, a la tarea de erradicar dichas poblaciones. Surgieron los proyectos de urgencia y la Fundación de Viviendas tomó a su cargo la atención de 80 localidades a lo largo de todo el país.

Otras quedaron en manos de CORVI. La petición del Gobierno era apremiante y la labor se inició de inmediato. A fines de septiembre recién pasado, la Fundación había iniciado la construcción de 10.500 viviendas. Si logra cerrar el año con 12.000 viviendas, se podría decir que el plan es posible. Pero no se trata de una carrera loca por sacar a los habitantes de sus ranchos para darles casas más confortables. La gran misión es incorporar a la sociedad en igualdad de

condiciones, tanto físicas como intelectuales.

NUEVA VIDA

El promedio de casas por población es de 150. Durante el primer año el agua potable se proporciona en pilones. A razón de 1 por cada 10 casas; cuentan con alumbrado público y domiciliario, y una construcción acabada y definitiva. El plan incluye en su segundo año la instalación no sólo de agua potable dentro de las casas, sino también de alcantarillado y servicios higiénicos. El habitante de la casa, al pagar sus cuotas y cuidar su futura propiedad, colabora a su perfeccionamiento. Al comienzo las calzadas son ripiadas, y las aceras y soleras de cemento. El hombre ya circula libremente por una población ordenada y mientras crece el nivel material de estos pobladores, también se produce su crecimiento social y su integración a una vida digna dentro de la comunidad.

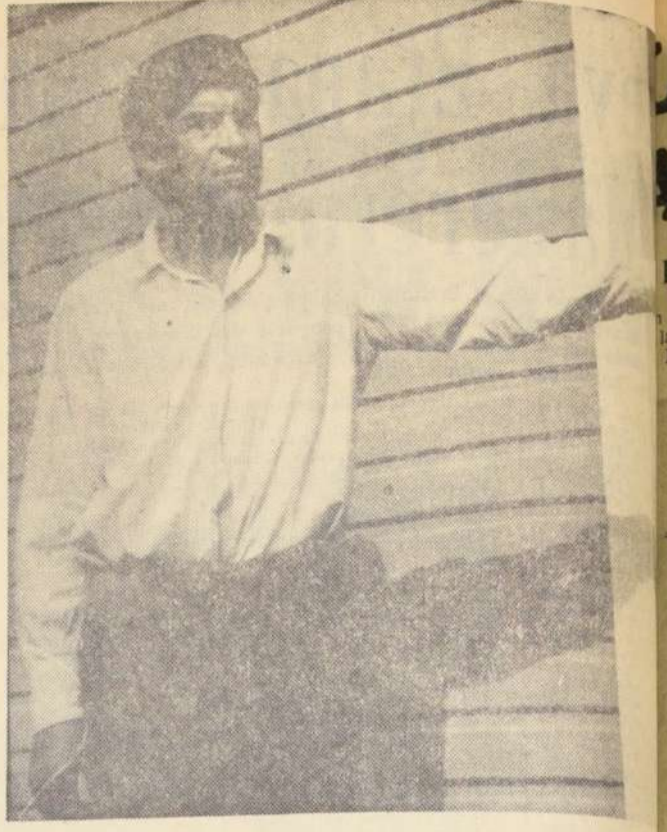

El proyecto de la Fundación de Viviendas incluye la creación de centros de educación para la comunidad. En ellos se toma conciencia de que una población no es sólo una alineación de casas y elementos higiénicos, sino una comunidad organizada, una agrupación humana en la que todos encaran circunstancias similares y donde son capaces de afrontar las diversas contingencias de la vida en sociedad. Donde sólo con la integración del grupo entero se podrá crecer en forma pareja y fructífera.

JARDINES INFANTILES

La meta básica es el desarrollo de la comunidad. Llegar al momento en

de autodeterminación de los miembros de esa comunidad. Así, en los Centros Asistenciales de cada población se han creado ya cursos de capacitación para diversos oficios como también para la formación de dirigentes comunitarios. Todos pueden en alguna forma ser líderes en la obra común. En estos cursos, a través de medios audiovisuales y conferencias, los pobladores comienzan a vislumbrar un horizonte muchísimo más amplio para sus actividades. Es, sin duda, alentador ver llegar por las tardes, cuando ya comienza a oscurecer, a los hombres que trabajaron todo el día como obreros o empleados, con sus carpentas a los cursos y con su ropa recién cambiada. Llegan a estos cursos donde, sin que nadie se los diga, comen-

Las madres participan también en forma activa en los Jardines Infantiles. Ellas se turnan en la preparación de los almuerzos de dichos Jardines y para llevar a los niños de toda la población en el día correspondiente. Colaboran con la educadora del Jardín informando a ésta de las diarias reacciones del niño en el hogar. Después de clases procuran continuar con las normas que, junto con la educadora, han acordado como más convenientes para cada hijo. Pero hay un momento en que todos se juntan, madres, padres e hijos, para trabajar unidos. Esas ocasiones son la celebración de festividades. La población no puede permanecer ajena a una Navidad, a un Año Nuevo, a una Semana

fabricadas, de madera y cuentan, generalmente con tres dormitorios, living-comedor y cocina. Durante el primer año disponen de letrinas. En el segundo año se les dota de servicios higiénicos. La Fundación pone la base de concreto llamada "radier", y los futuros pobladores se abocan a la tarea de levantar la construcción. Ningún poblador sabe cuál de todas las casas será la suya, sino hasta el día de la erradicación. Así, todo lo que edifica, lo hace con la posibilidad de estar preparando lo propio. Una vez que llega el momento de la erradicación, a todos aquellos que dedicaron mayor esfuerzo al levantamiento de la nueva población se les ofrece escoger su hogar. Este privilegio se otorga en base a las horas de trabajo aportadas. Una vez ins-

ta toda su energía para realizar su programa a la brevedad posible.

FUTURO

Desde sus comienzos, hace ya 16 años, hasta 1964, la Fundación construyó 700 viviendas promedio, al año y, ahora, en sólo un año ha incrementado su labor a doce mil hogares, cabe preguntarse: ¿qué proyecciones y perspectivas tiene esta nueva política habitacional? De la próxima creación del Ministerio de la Vivienda, se puede esperar un desarrollo más amplio y rico en toda clase de posibilidades. La ley que crea este Ministerio, crea también la Corporación de Servicios Habitacionales, que será la sucesora legal de la Fundación de Viviendas. La Corporación de Servicios Habitacionales, cumplirá las funciones sociales vincula-

das al problema de la vivienda, pero sino apoyada en los propios esfuerzos operativos de viviendas, erradicación de planes de autoconstrucción, planes de casas, etc. Estas funciones las cumplirán, pero sino apoyada en los propios esfuerzos operativos de viviendas, erradicación de planes de autoconstrucción, planes de casas, etc. También es necesaria, para la Fundación la espera, la de todos aquellos que ya tienen vivienda, pues sólo la devoción ciudad, de lo que a ésta le toca las casas de que hoy disfrutan, que los muchos, que aún esperan también gozar de la propia casa propia.

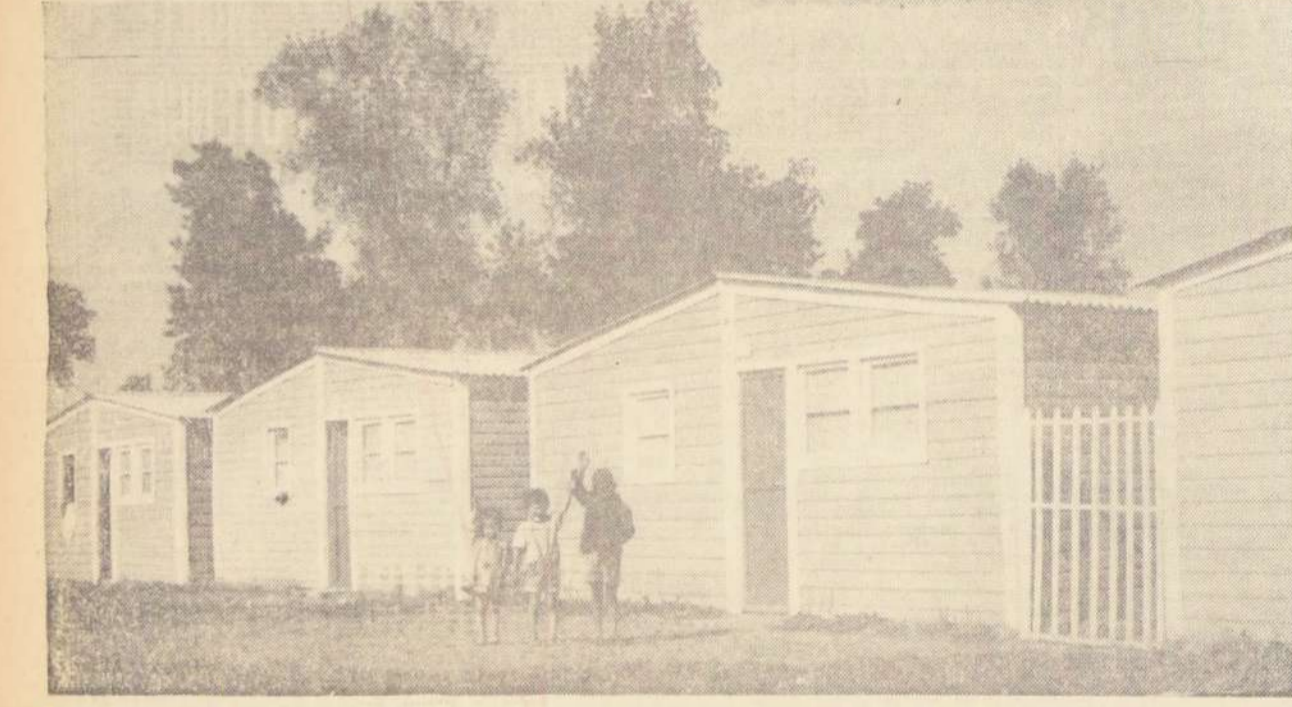

que esta población pueda autodirigirse opinar a través de canales apropiados y participar activamente en la vida social. Más para esto es necesario aprender primero lo que es un grupo humano y cómo puede constituirse para avanzar hacia un fin. El Departamento de Promoción Social de la Fundación de Viviendas ha iniciado esta tarea por el punto más sensible: los niños. Funcionan ya Jardines Infantiles en 15 poblaciones, desde La Serena hasta Antofagasta. En ellos se educan 1.160 niños, cuyas edades fluctúan entre 2 y 7 años. Allí aprenden las bases del orden, la limpieza y el juego colectivo. El Subdepartamento de Educación del Párvulo, la lectura a incluir niños afectados por ceguera, sordera, polio o leves retardos mentales, entre compañeros normales para estimular la mutua convivencia y comprensión. Estos niños cuentan con asistencia médica en Santiago, y en todo el país con la ayuda de CAP y de la Junta de Auxilio Escolar para la alimentación. Un equipo de profesoras tituladas tanto en la Escuela Normal como en la Universidad de Chile, atiende estos jardines y rinde periódicos informes sobre el avance de las experiencias. El niño lleva a su casa hábitos de higiene y orden de vida. A través de los niños, se educa ya en parte a una familia entera.

FORMACION DE GRUPOS

Los padres también participan en el destino de su población. En las sesiones de Juntas de Vecinos, pueden idear las tareas futuras para el bien de todos. Más adelante, cada uno puede hacerse cargo de la misión encomendada, sea ésta de mejoramiento de jardines, arreglo de las calles, representación ante las autoridades los problemas, comunes o cualquier otro que beneficie a la comunidad entera. En esta atmósfera ya es más fácil organizarse y luchar por sacar adelante labores de beneficio general. El funcionamiento cotidiano es más claro en su planificación y el hombre tiene la indiscutible sensación de ser el mismo quien gesta su propio destino con la ayuda equivalente de sus compañeros de barrio y, muchas veces, de trabajo.

Pero no siempre el hombre se encuentra dispuesto a integrarse a una comunidad en forma fructífera y colaborar en la medida de sus fuerzas. Hay problemas que requieren cuidado desde un comienzo cuando se desea iniciar una población moderna. Cada hombre adulto es el producto de toda una formación que incluye hábitos, necesidades, frustraciones y, por tanto, también deficiencias. Entre estas deficiencias se cuentan el analfabetismo, la agresividad acumulada tras muchos decenios de opresión ambiental y el alcoholismo, símbolo material de la necesidad de evasión.

El Subdepartamento de Asistencia Social de la Fundación de Viviendas, ha comprendido que es inútil intentar la creación de una comunidad dando casas y calles, sin preocuparse de la capacidad

tamente, se dan cuenta que la prosperidad no viene de arriba como por arte de magia, de una varita de virtud, sino del uso adecuado que hacen de sus propias facultades. Lentamente comienza a disminuir el analfabetismo. El miembro de la Junta se atreve a proponer una nueva idea, el que sufre de alcoholismo y comprende su inferioridad ante el grupo, encuentra el apoyo y la ayuda adecuada para iniciar su recuperación.

LAS MAMITAS

Si las mujeres se juntan a trabajar, es indudable que cambiarán experiencias entre sí. Es pues, indispensable darles esta posibilidad de intercambio. El Centro Asistencial de cada población provee a las pobladoras, de un local con máquinas de coser y profesoras de costura. De diversos países han llegado donaciones de máquinas para este fin. Todas las juntas no sólo cosean para sí mismas, sino también combinan su labor para vender la ropa hecha y obtener así beneficios comunes.

Santa o a un Dieciséis de Septiembre. Son los hombres quienes engalanan las calles con las banderas o dibujos, que sus mujeres e hijos han cosido o diseñado. Nada hay más claro para medir el progreso comunitario de una población que el trabajo que realizan todos sus miembros, para una festividad.

LA CONSTRUCCION

Pero, nada de todo esto podría hacerse sin la base material mínima: la casa. Uno de los problemas más arduos que debe afrontar la Fundación de Viviendas, es la obtención de terrenos apropiados sobre los cuales construir. Hasta hoy lo que se tiene, ha sido gracias a terrenos proporcionados por la CORVI, y a los cedidos por diversas Municipalidades, y algunos generosos particulares, aparte de las compras que la misma Fundación ha efectuado.

Se le asignan 160 metros cuadrados de terreno a cada casa. Estas son pre-

talado, el nuevo habitante inicia el pe- ródico pago de sus arriendos que luego serán divididos en cuanto se extienda la escritura de venta. Las ventas son a veinte años plazo y el dividendo es reajustable, pero siempre su monto debe estar dentro de las posibilidades del poblador.

LA GRAN AYUDA

La enorme tarea de la Fundación se financia principalmente con la recuperación de la deuda de los que ya gozan de una casa y con aportes fiscales y de particulares. En el presente año el Presidente de la Fundación, don Daniel Sotía Barrios, obtuvo del Banco Interamericano de Desarrollo un préstamo de 12 millones de dólares, para acelerar el programa de la Fundación, que contempla 12.000 viviendas en 1965. El BID otorgó el préstamo con la condición de que las cuotas o dividendos de compra fueran reajustables en las obras de erradicación. Con esta ayuda, la Fundación de Viviendas y Asistencia Social, ha desplegado

talado, el nuevo habitante inicia el pe- ródico pago de sus arriendos que luego serán divididos en cuanto se extienda la escritura de venta. Las ventas son a veinte años plazo y el dividendo es reajustable, pero siempre su monto debe estar dentro de las posibilidades del poblador.



LABOR DE LA FUNDACION

Número de Casas por provincias, iniciadas el 10 de octubre, repartidas en 57 localidades diferentes.

PROVINCIA	Número de Casas
Coquimbo	413
Aconcagua	1.032
Valparaíso	1.220
Santiago	2.271
O'Higgins	242
Curicó	400
Talca	384
Linares	310
Nuble	612
Concepción	904
Bío Bío	300
Malleco	149
Valdivia	374
Osorno	601
TOTALES	9.212

Esta labor ha sido posible gracias a la colaboración conjunta del Ministerio de Obras Públicas, la Corporación de la Vivienda, el Servicio de Cooperación Técnica y, en especial, las Fuerzas Armadas, los Pobladores y muchos hombres y mujeres de buena voluntad.



La ENDESA Crea las Condiciones que Acelerarán el Desarrollo Nacional

ESTA HACIENDO REALIDAD LA ELECTRIFICACION DE TODO EL PAIS. YA ESTA LISTO PLAN QUE SE CUMPLIRA EN LA DECADA DE 1972-1982

En 21 años de existencia, la Empresa Nacional de Electricidad, ENDESA, ha recorrido un largo camino sirviendo a Chile. En su fecha de partida, 1944, entregó para el servicio público una producción de 3 mil-

lones 400 mil kilowatt-hora (kwh); 10 años más tarde, en 1954, esa generación se había elevado a 810.000.000 kwh; y en 1964 llegó a 2.400.000.000 kwh, marcando más del 68% del total de la energía generada en todo el país por distintas productoras para el servicio público.

Un sistema de transmisión de líneas primarias de 3.403 km. en voltajes de 66,110 y 154 kv y de líneas de distribución de 23 y 13,2 kv que alcanzan a los 2.000 km. aproximadamente. Las cooperativas de electrificación rural, que hacen llegar luz y energía en la mejor forma posible al agro, disponen de 4.330 km. de líneas 13,2 kv.

Asimismo, la construcción de centrales aguas abajo de Chapiquiña, en el altiplano tarapaqueño, con unos 100.000 kw, es otra de las obras futuras importantes de los próximos años.

De este modo, la ENDESA materializa el Plan de Electrificación del país destinado a crear una sólida plataforma de energía que permita un desarrollo más rápido y eficaz de la economía nacional y, consiguientemente, un mayor nivel de vida de todos los chilenos.

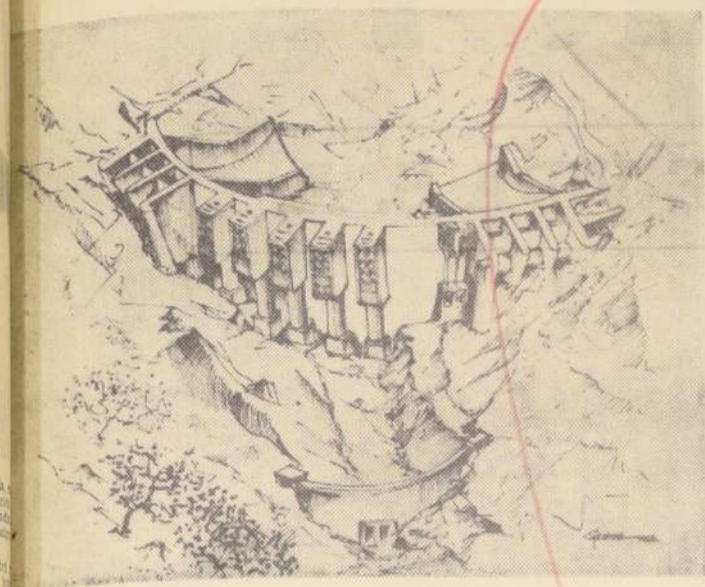

Maqueta del muro de Rapel.

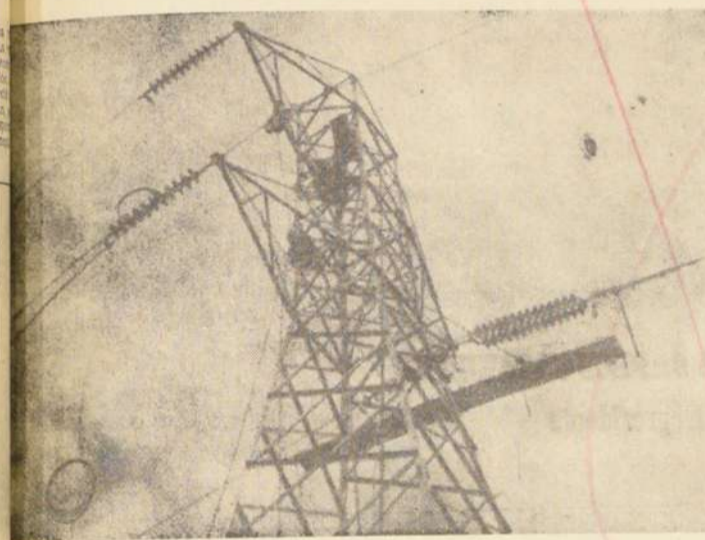

Trabajos a gran altura requieren práctica y pericia, como la que demuestran los lineros en esta torre de 154.000 V.

Paralelamente, la potencia construida por la ENDESA desde los primitivos 758 kilowatts de la planta Diesel de Copiapó se ha elevado hasta los 550.000 kilowatts actuales, que representan más del 60 por ciento de toda la capacidad instalada de servicio público con que cuenta nuestro país. Pero esta proporción tendrá que elevarse mucho más todavía. La Empresa Nacional de Electricidad planifica sus obras en periodos decenales, en razón principalmente de que el proyecto y construcción de una central generadora requieren a lo menos de 8 años. Y en la ejecución del plan del actual decenio, que se extiende entre 1962-1972, unas pocas obras en plena realización totalizarán 900.000 kilowatts, con lo cual duplicará virtualmente esta actual potencia.

Hoy, como resultado de la labor sistemática de la ENDESA existe una cadena de centrales desde Arica a Punta Arenas. Y entre La Serena y Puerto Montt, a lo largo del territorio nacional, esto es a lo largo de 1.300 km, ellas están hoy enlazadas por un Sistema Interconectado que permite el intercambio de energía y su mejor aprovechamiento en tan extensa zona. Se ha tendido un cable eléctrico entre el continente y Chiloé, por debajo del Canal de Chacao, que ampliará el radio del Sistema hasta la Isla Grande, permitiendo su abastecimiento directo con energía procedente del resto del país.

A la fecha mantiene en servicio 25 centrales que totalizan una potencia total instalada de 547.481 kw, la cual se descompone en la forma siguiente: Total hidráulico, 494.940 y total térmico, 52.541. El mayor volumen hidráulico se explica por la inmensa reserva de energía potencial hidroeléctrica (26 millones de kw) con que cuenta Chile y que es una de las mayores, proporcionalmente a su población, que tenga país alguno.

La energía que generan todas estas centrales se expande a lo largo y ancho del país a tra-

vés de un sistema de transmisión de líneas primarias de 3.403 km. en voltajes de 66,110 y 154 kv y de líneas de distribución de 23 y 13,2 kv que alcanzan a los 2.000 km. aproximadamente. Las cooperativas de electrificación rural, que hacen llegar luz y energía en la mejor forma posible al agro, disponen de 4.330 km. de líneas 13,2 kv.

Una red de 58 subestaciones importantes en el Sistema Primario, con una potencia en transformadores de 839.270 kVA, tiene por función principal transformar la energía a los voltajes de consumo.

Fuera de las centrales en construcción, la ENDESA ya tiene en elaboración el Plan para el periodo 1972-82. También, entre los proyectos más sobresalientes, se encuentran los aprovechamientos de las hoyas hidrográficas de los ríos Laja y alto Bio-Bio, con desarrollos que totalizarían hasta 3 millones de kw.

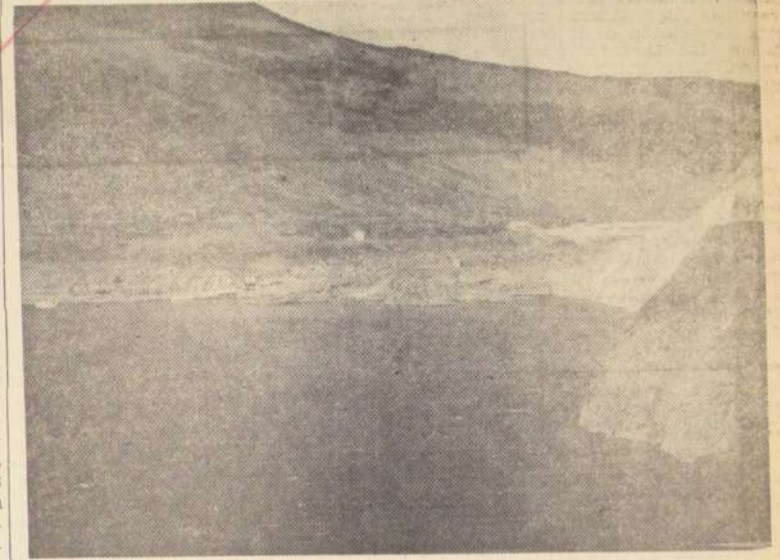

Un aspecto del Lago Laja, que aporta el agua para la Central "El Abanico", en Bio Bio. En el futuro esta agua seguirá también a la Central "El Toro".

CENTRALES QUE SE LEVANTAN EN EL NORTE Y EN EL SUR DUPLICARAN ACTUAL POTENCIA

La obra gigantesca consiste principalmente en un muro de 11,50 m. de altura y 350 m. en su coronamiento, que embalsará las aguas del río Rapel, formando un lago artificial de 8.000 has. Este muro ya está aproximadamente en la mitad de su considerable estatura. La central podrá embalsar 680.000.000 m³ y, con su potencia de 350.000 kw, generará anualmente, 860 millones de kilowatt-hora, esto es, un tercio de lo que generó el año pasado todo el Sistema ENDESA.

completo, lo que da una idea de su magnitud y significación. El Toro, ubicada a 90 km de Los Angeles, actualmente en etapa preliminar de construcción, constituye un nuevo aprovechamiento de las aguas del Lago Laja, de 120 km², las que captará mediante un túnel de presión de 8,7 kilómetros, el cual después de cruzar la cordillera de Polcura, las descargará en el río del mismo nombre, con una altura máxima de caída de 610 m. Estas obras se

complementarán con la captación de la parte alta del río Polcura, cuyas aguas se vaciarán en el Lago Laja mediante una aducción de aproximadamente 10 km, de los cuales 8,7 km. son en túnel y 1,3 km. en canal. El Toro será la central más grande que construye la ENDESA y su generación será también la mayor: 400.000 kilowatt de potencia y 1.470.000.000 kilowatt-hora anuales de producción. Finalmente, en este período grupo de obras decisivas para garantizar el adecuado suministro eléctrico nacional en el período contemplado, cabe mencionar el proyecto de la central térmica Bocamina, de 110.000 kw, que se levantará en la zona del carbón, entrará en servicio en 1969; lo mismo para servir necesidades específicas que para sustentar en parte la crisis de la industria extractiva.

COOPERATIVAS RURALES LLEVAN AL CAMPO LA LUZ DEL PROGRESO

Conforme a la experiencia internacional, el más eficaz y económico sistema para llevar la energía eléctrica al campo es el de Cooperativas de Electrificación Rural, cuya organización permite que los socios sean a la vez administradores, distribuidores y usuarios de propios servicios. Esta forma de organización ha sido ampliamente practicada con éxito en los países nórdicos a fines del pasado, de donde la ENDESA, sobre la base de estas experiencias, tomó oportunamente la implantación del sistema y el decidido espíritu de labor en el mejoramiento del estado del agro que promovió la incorporación más efectiva de su producción y de su población en el cuadro de la economía nacional.

En este modo, la electrificación rural se inició la puesta en marcha la Central Pilmaquiña en 1944, fecha en que se creó la Cooperativa Rural de Electricidad Osorno. Y posteriormente, a medida que se ponían en servicio más centrales, han surgido nuevas cooperativas, hasta alcanzar hoy a dieciocho, extendiéndose rápidamente esta forma de distribución eléctrica a las zonas agrícolas comprendidas en sus respectivas zonas urbanas se cuenta con el concurso de la municipalidad respectiva. La ENDESA mantiene un tipo de crédito, al que hay que añadir otro del Banco del Estado, cuyos préstamos se otorgan a través de su Departamento Agrícola. Los proyectos son confeccionados de acuerdo a normas y planes implantados por la ENDESA sobre la base de su experiencia en estas obras. Resultado: economía en las instalaciones y bajos costos de explotación.

Para la ejecución de las instalaciones, la ENDESA mantiene, en diversos puntos del país, varias fábricas de postes de concreto armado. Suministra también a las Cooperativas los materiales y equipos y el conductor de cobre, los aisladores, transformadores, interruptores automáticos, etc. Asimismo eleva el valor de las tierras. Como antecedente, hasta señalar algunas cifras. En el Norte Grande una hectárea de terreno de secano tiene valor cero y, en cambio, regada vale \$ 2.500; en el Norte Chico hasta Aconcagua estas cifras van de \$ 50 a 2.000; entre esa zona y Curicó, de \$ 100 a 1.000; y desde ese sector hasta Bio-Bio, de \$ 120 a 500. Cifras todas que señalan elocuente la ventaja de disponer de piego a voluntad, para lo cual se precisa de la electricidad.

La empresa entrega la energía a las Cooperativas en 13.200 voltios y es de cargo de ellas su redistribución a sus socios en los voltajes que la necesitan. La ENDESA se encarga de establecer legalmente las Cooperativas y les proporciona normas de carácter técnico y administrativo. Conforme a los estatutos la ENDESA mantiene supervisión técnica y financiera y está en condiciones de recomendar las medidas adecuadas para su mejor desenvolvimiento. También se les proporciona asesoría permanente en materia de proyectos, tarifas, programas de conservación y mantenimiento, recomendaciones de tipo legal, tributario, etc. Las Cooperativas actualmente cuentan con 3.574 socios y sirven a 214.822 habitantes y 105 pueblos, para lo cual disponen de 3.520 kilómetros de líneas de alta tensión, a las cuales hay que agregar otros 810 kilómetros de líneas pertenecientes a la ENDESA, pero operadas por ellas. El uso de la energía

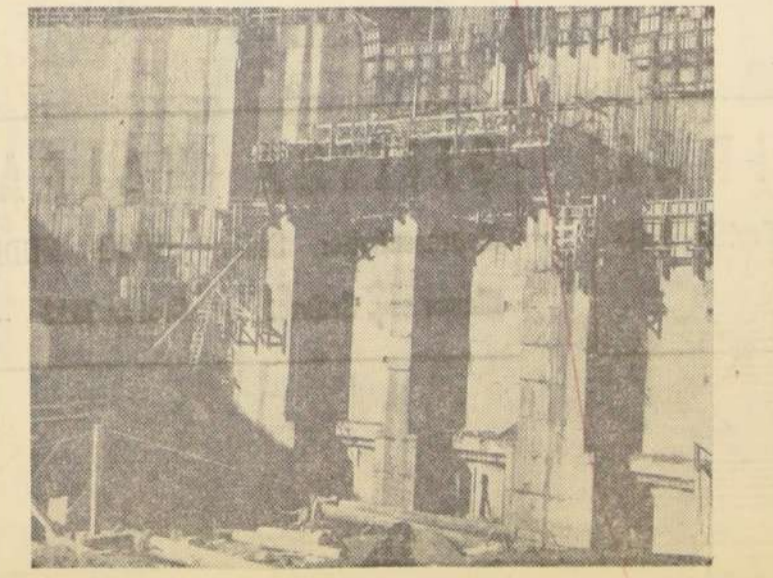

El muro de Rapel en construcción.

Así ha crecido ENDESA

ASO	Potencia Instalada Miles kw	Energía Generada Millones kw/h
1951	171,4	528,2
1952	211,0	615,9
1953	211,0	705,7
1954	212,8	810,2
1955	318,6	964,7
1956	323,9	1.139,5
1957	328,5	1.173,5
1958	323,5	1.420,4
1959	402,4	1.643,0
1960	402,7	1.576,0
1961	405,4	1.728,6
1962	459,1	1.910,1
1963	496,0	2.101,3
1964	531,5	2.381,2

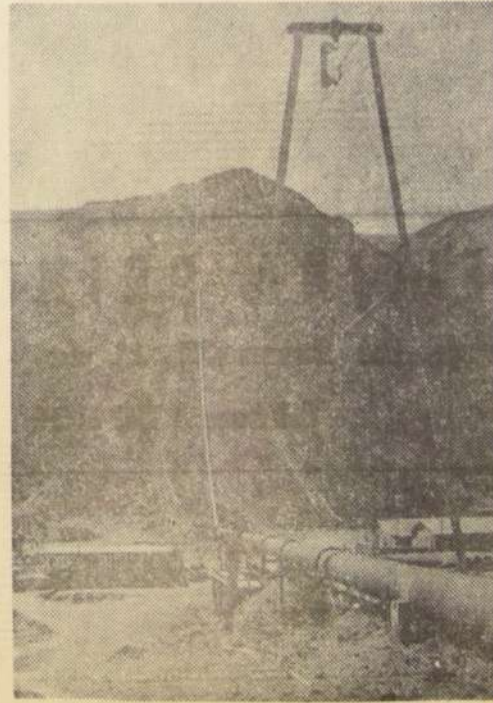

Tubería de la Central "Chapiquiña", en la provincia de Tarapacá.



Otra planta de la ENDESA: la de Los Molles, en Coquimbo.

“EMPART”

COMPañIA DE SEGUROS DE VIDA S. A.



DIRECTORIO

Sr. ROBERTO LEON ALQUINTA
Presidente

Sr. CARLOS BARROS CASANUEVA
Vicepresidente

DIRECTORES

Sr. HUMBERTO LODIGIANI CANEPA

Sr. ALVARO PEREZ DE ARCE DEL CANTO

Sr. RAUL SILVA BOBADILLA

Sr. GALO OJEDA DOREN
Gerente General

Sr. JUAN URSIC MOSIC
Subgerente-Contador

OFICINA PRINCIPAL

Santiago, Los Serenos 326, 2º piso - Casilla 1029
Teléfonos 63640-81419

OFICINA VALPARAISO

Representante: Señor JULIO MODENESI PEREZ
Blanco esq. Señoret - Casilla 1113 - Teléfono 4474

El Comercio

**UN AÑO
DE
PROGRESO
Y
REALIDADES**

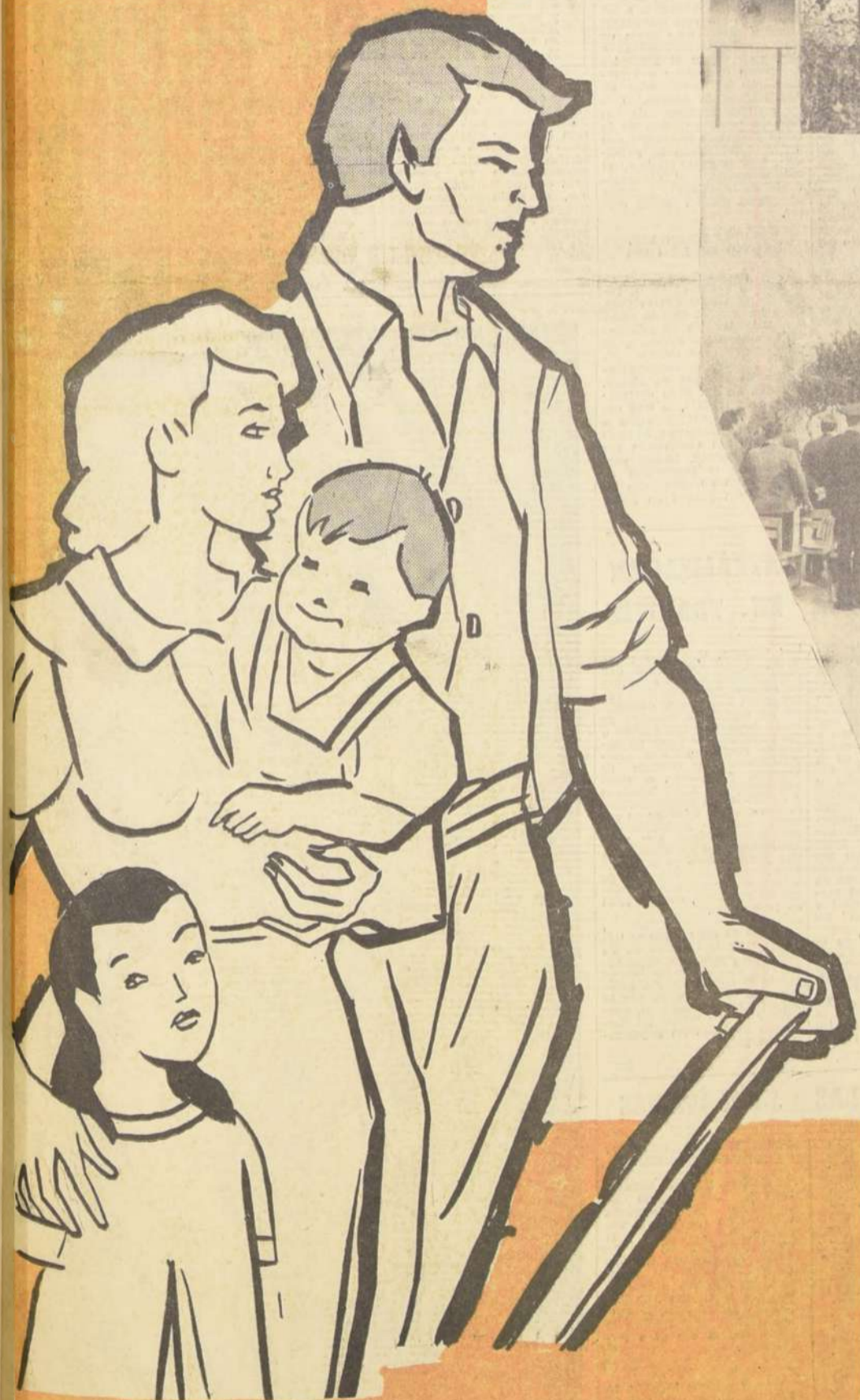

**MAS ESCUELAS
MAS CASAS
MAS CAMINOS**

MEJOR STANDARD DE VIDA

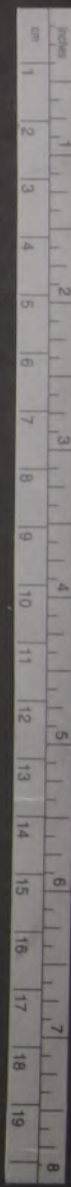

La Institución Que Cambió el Paso para Servir Mejor a sus Imponentes

La Caja de Empleados Particulares marcha al ritmo que le marca una Administración sensible al espíritu que en lo social anima al Supremo Gobierno.— Una política previsional que calza con las aspiraciones de los gremios y se traduce en acción dinámica y directa.— "Nunca se dice no, antes de agotar las posibilidades de decir sí".— "Si el imponente tiene derecho al beneficio, hay que otorgarlo sin demora", son los lemas que traducen fielmente la actual política de una Institución que debe existir en función de servicio

estas páginas, anticipando desde ya que cada una de ellas obedezca a un plan racional y coordinado, convergen, do todas y cada una a la unidad de los servicios a la máxima simplificación de los métodos y procedimientos hasta llegar finalmente al más alto nivel de mecanización mediante la intervención de computadores electrónicos.

En la hora presente, todas las piezas se están moviendo con miras a obtener un mínimo de demora en el despacho del beneficio de la jubilación, cuyo dilatado trámite,—hay que hacerlo notar— no es sólo de responsabilidad de la Caja sino, también, de sus imponentes, cuya accidentada vida previsional—diferentes empleos, períodos de desahucio, etc.— concurren a entorpecer el proceso. Por esta razón, una de las primeras medidas adoptadas por don Roberto León Alquieta, al asumir la Vicepresidencia, fue la de designar diferentes comisiones, técnicamente integradas, que como las de Evaluación, Equipos Electrónicos, Revisora de Normas y de Impresión Única, dieron las normas que posteriormente se han traducido en medidas precisas para mejorar la atención a sus imponentes.

De importancia capital fue la Comisión de Imposición Única cuyas conclusiones se tradujeron en un Proyecto de Ley destinado a dar soltura y fluidez a la tramitación de todos los beneficios.

Un cuadro más completo de la labor que está desarrollando la Caja de Empleados Particulares, se puede apreciar en las palabras de su Vicepresidente en entrevista que presentamos separadamente.

EL RESPALDO GREMIAL

Desde que el Vicepresidente Ejecutivo, don Roberto León Alquieta, asumió su cargo ha mantenido permanentemente abiertas las puertas de la Vicepresidencia a gremios y sindicatos de empleados particulares. De la armonía de estas relaciones han surgido favorables condiciones para la solución de problemas relacionados con los beneficios que, con el tiempo, habían ido adquiriendo carácter de exigencias.

Las relaciones de la Confederación de Empleados Particulares de Chile, de la Federación de Empleados de Industria y Comercio de la Asociación de Viajantes del Sindicato de Artistas de los Taxis, autobuseros, y un sinnúmero de sindicatos tanto de Santiago como de provincias con la Caja, han sido calificadas de cordiales y constructivas en la actualidad por sus más destacados dirigentes.

El Vicepresidente y los Consejeros de la Caja, mantienen una actitud invariable en cuanto a considerar la opinión de los sectores gremiales frente a los planteamientos de trascendencia. El contacto es permanente y ha dado resultados fructíferos.

En reiteradas oportunidades, dirigentes de la jerarquía de E. Lennon, Vicepresidente de la Confederación de Empleados Particulares de Chile, han expresado públicamente su complacencia por la actitud del presidente de S. E. el Presidente de la República y al Gobierno, el colocar a la cabeza de su Instituto de Previsión a un dirigente gremial, ex Vicepresidente de la CEPCH, conocedor en profundidad de sus asuntos y en constante disposición de atenderlos. Esta institución de la Caja, aparece el Vicepresidente Ejecutivo de la Institución don Roberto León Alquieta, rodeado de los miembros del H. Consejo y de los altos funcionarios que lo asesoran. Sentados, de izquierda a derecha: Jorge Campos Torres, Secretario General; Roberto León Alquieta, Vicepresidente Ejecutivo; Carlos Briones Olivares, Superintendente de Seguridad Social; Diego Barros Aldunate, Fiscal. De pie, en igual orden: Sergio Gatica Cortés, representante de S. E.; Gabriel Cáceres, representante de los jubilados; Domingo Mongillo, representante patronal; Mario Illanes, representante gremial; Hugo Martínez Klein, representante de S. E.; Inés del Canto Bustos, representante gremial; Fernando Castillo Infante, representante de S. E.; Arturo Gómez, representante gremial; y Marcelo Urrutia Gazmuri, Gerente General. No aparecen, por haberse encontrado enfermos el día en que se tomó esta fotografía, los H. Consejeros, Elias Mishle, Luis Bravo y Ernesto Lennon.

nea de conducta ha connotado en torno a su gestión la cooperación espontánea de esos sectores. Tal posición de los gremios y sindicatos en relación con la administración León Alquieta, quedó clara, mente en evidencia en el curso de las vistas que el Vicepresidente debió realizar a las provincias para proceder a la entrega de emergencia de los grupos habitacionales construidos en las zonas afectadas por los temporales. En Linares, Talca, Chillán, Concepción,

Temuco, Valdivia, Puerto Montt, Ancud y Castro; luego en Valparaíso, Valparíso y Copiapó, recibiendo atenciones y ayuda y comprensión de parte de las organizaciones gremiales y sindicales, facilitando su tarea y allanando dificultades que podrían ser insuperables en una emergencia de tal magnitud.

Ha sido una nueva cara de la Caja la que su Vicepresidente ha mostrado a los provincianos en la capital y en provincias, dedicando largas horas

a discutir con ellos los problemas comunes, sin prejuicios y ceñidos al lema de "nunca se dice no, antes de agotar las posibilidades de decir sí".

NADA MAS QUE EL PROLOGO

Las líneas que anteceden no pretenden más que dar cuenta de la línea gruesa de una política, mostrar una actitud y hacer notar ante la opinión pública los perfiles de una conducta diferente a la habitual en el trato de una institución de previsión con sus



EN LA FOTOGRAFIA, captada en la Sala del Consejo de la Caja, aparece el Vicepresidente Ejecutivo de la Institución don Roberto León Alquieta, rodeado de los miembros del H. Consejo y de los altos funcionarios que lo asesoran. Sentados, de izquierda a derecha: Jorge Campos Torres, Secretario General; Roberto León Alquieta, Vicepresidente Ejecutivo; Carlos Briones Olivares, Superintendente de Seguridad Social; Diego Barros Aldunate, Fiscal. De pie, en igual orden: Sergio Gatica Cortés, representante de S. E.; Gabriel Cáceres, representante de los jubilados; Domingo Mongillo, representante patronal; Mario Illanes, representante gremial; Hugo Martínez Klein, representante de S. E.; Inés del Canto Bustos, representante gremial; Fernando Castillo Infante, representante de S. E.; Arturo Gómez, representante gremial; y Marcelo Urrutia Gazmuri, Gerente General. No aparecen, por haberse encontrado enfermos el día en que se tomó esta fotografía, los H. Consejeros, Elias Mishle, Luis Bravo y Ernesto Lennon.

afiliados y mandantes. Sin embargo, y como es natural que así sea, a un año de asumir el poder el Presidente Eduardo Frei, un organismo que en lo administrativo y en sus proyecciones sociales se ha ceñido a los preceptos y orientaciones impartidas por el Ejecutivo, tiene ya a estas alturas algunas de sus más importantes metas logradas mientras toda la maquinaria se ajusta y se adapta a un servicio fluido y constante sin alteraciones, porque las condiciones básicas para cualquier tipo de expansión están ya dadas.

Estos logros, estas realizaciones que hemos mencionado, las reseñamos por separado en

FIN DE LOS GESTORES:

Dirigentes Gremiales Autorizados Podrán Tramitar Beneficios en Representación de sus Mandantes

Como quedó de manifiesto en otras columnas, una de las aspiraciones más sentidas de la nueva Administración es la de mantener la más estrecha y directa comunicación con los gremios y sindicatos de empleados particulares, representados en su inmensa mayoría por la Confederación de Empleados Particulares de Chile y la Federación de Industria y Comercio. Este anhelo impli-

ca un programa de acción que se cumple y se expresa en formas diversas. A la política de puertas abiertas que mantiene la Vicepresidencia y el Consejo, se suma la información en términos de charlas a cargo de personal idóneo, las cartillas señalando los beneficios y los trámites y procedimientos necesarios para obtenerlos y la acogida deferente a las sugerencias de procedencia gremial. A este tipo de actividad se ha sumado ahora el acuerdo de dar facilidades especiales a los dirigentes y delegados del personal para tramitar beneficios dentro de la Caja en nombre de sus representados.

Un inmenso número de imponentes tiene dificultades para salir de sus empleos en las horas laborales, coincidentes con las de atención de la Caja, y están, en consecuencia, im-

posibilitados para solicitar y tramitar los beneficios. Para facilitarles el acceso a ellos, la Caja ha acordado proveer de credenciales a las personas que gremios, sindicatos o personales de empresas designen, a fin de que en su representación retiren formularios y sigan el curso de la tramitación informando a sus mandantes. La Caja espera también de esta medida, como una ventaja suplementaria, que ella le permita eliminar a los numerosos gestores, que se aprovechan de los inconvenientes que señalamos y tramitan operaciones dentro de la Caja previo pago de sumas a veces considerables. La credencial permitirá tener un control de los representantes autorizados de los empleados, debidamente empadronados, y evitar el reclamo de sumas a los explotadores de la necesidad ajena.

ACTITUD POSITIVA FRENTE A LA PRENSA ESCRITA Y RADIAL

La actual Administración de la Caja y principalmente su vicepresidente, aprecia con sinceridad la función de la prensa escrita y radial al asumir una actitud fiscalizadora en forma directa o sirviendo de portavoz a los reclamos de quienes se sienten afectados por sus medidas o por su conducta. Es norma establecida, la de dar oportunidad a quienes desearan hacer observaciones que se formulen y la de interpretar las críticas en forma positiva.

Por otra parte, y excluyendo la vanidad de suponer que el emplear todos los medios a su alcance para procurar un servicio eficiente, constituye algún mérito de consideración la Vicepresidencia estima y agradece aquellas voces de estímulo que le reafirman en sus propósitos de superación. En relación con estas últimas frases nos permitimos reproducir aquí un editorial de "El Mercurio" de fecha 19 de octubre ppdo:

RACIONALIZACION EN INSTITUTOS PREVISIONALES

En el sistema previsional chileno, la gran masa de los imponentes no tienen acceso a beneficios congruos y, en cambio, unos pocos actores privilegiados gozan de una seguridad social desproporcionada a nuestra capacidad de nación subdesarrollada.

Pero los motivos que a la mayoría de los imponentes les impide contar con una previsión adecuada no siempre radican en las razones de fondo a que hemos aludido. Muchas veces son las barreras burocráticas formales que se les oponen las que impiden su acceso a derechos reconocidos en las leyes.

Nuestro diario, por tal motivo, siempre ha acogido con entusiasmo todas las iniciativas tendientes a facilitar las tramitaciones dentro de las entidades previsionales. Pero la realidad es que muchas de las que han sido programadas por las autoridades de Gobierno o de las mismas cajas no han sido puestas en práctica y han permanecido en el carácter de meros enunciados.

Hace algún tiempo tuvimos ocasión de aplaudir la iniciativa de reunir periódicamente a los funcionarios vinculados a la previsión para hacer un examen de los avances logrados en las tareas de racionalización. Pero desde esa reunión inicial no se ha tenido noticia ni tampoco evidencia práctica palpable para los imponentes de que la simplificación administrativa hubiese prosperado.

La Caja de Empleados Particulares ha adoptado en forma independiente la decisión de facilitar a sus imponentes esta medida, aun cuando está lejos de ser esta institución la que más necesita de medidas al efecto, pues es preciso reconocer que dentro de ella impera un orden y una actividad que son desconocidos en otras similares.

De partida se ha resuelto en dicha caja la creación de un servicio de informaciones al público que irá más allá de la mera tarea de señalar a los imponentes la oficina a la cual deben dirigirse, y entrará a instruirlos acerca de los derechos que les asisten y la manera de hacerlos valer. Es una inteligente medida, de la cual no se ha echado mano sino en muy escasas reparticiones públicas, significará para los imponentes y para el resto del personal de la Caja, que podrá desarrollar sus tareas de despacho de los asuntos sin interrupciones provocadas por las consultas.

La importancia de esta medida en apariencia simple, radica además en que el diario contacto con los imponentes permitirá transmitir a la oficina de racionalización administrativa, creada en la misma Caja, una experiencia práctica muy valiosa como base para la adopción de arbitrios que mejoren el servicio al público.

41 AÑOS DE LA PROMULGACION DE LA LEY DE EE. PARTICULARES



AL CUMPLIR 41 AÑOS al servicio de la previsión de los empleados particulares, la Institución rindió un homenaje a dos hombres que lucharon en diferentes trincheras por obtener la dictación de la Ley que dio origen a la Caja. Don Francisco Hinojosa Robles, periodista que en el año 1919 inició la campaña destinada a lograr que se legislara en beneficio de este sector de trabajadores y los organizó por primera vez en la historia gremial del país, y el Dr. don Leonardo Guzmán, ex parlamentario que impulsó con vigor en el Congreso el Proyecto de Ley respectivo, recibieron sendas medallas recordatorias en el curso de un acto solemne que contó con la presencia de altas autoridades nacionales, de dirigentes gremiales, Superintendente de Seguridad Social, Vicepresidentes de los organismos previsionales y personalidades representativas de otras actividades, y parlamentarios entre los que se contaron los diputados Héctor Valenzuela Valderrama, Mario Torres y Gustavo Cardemil; los dos últimos ex funcionarios de la Caja.

PALABRAS DEL VICEPRESIDENTE

El discurso inicial fue pronunciado por el Vicepresidente del Instituto Previsional de los empleados, don Roberto León Alquieta, y consistió en una circunstanciada exposición de su programa de acción en lo administrativo, financiero y social, que culminó con las siguientes frases: "Hago votos por que el concurso de todos, desde los más altos funcionarios hasta aquellos que laboran en los servicios menores, podamos estar dentro de poco al país una Institución Modelo en el campo previsional. Es ésta la gran aspiración de este Vicepresidente que desea honrar al Gobierno que lo honra con tanta responsabilidad. Son también los deseos de un hombre que se formó en la lucha gremial y que hoy tiene la oportunidad de dar respuesta a sus inquietudes de ese tiempo".

FUNCIONARIOS PREMIADOS

Se hizo coincidir el acto conmemorativo con la entrega de medallas a los funcionarios de la Institución que cumplieron los 30 años de actividad. Recibieron medallas y diploma don Raúl Calderón, señora Ofelia Prohaska, señora María Opazo, señora Vicenta Martínez, don Luis Gondar, don Rosendo Lobo Arellano, don Máximo Stegmüller, don Roberto Quijada Cifuentes, don Juan Biggs Escobar, don Luis Salvo Basualto, don Julio Rojas Alvarez y don Julio Herrera Cantillano.

AVISO

Caja de Previsión de Empleados Particulares

Se recuerda a los señores imponentes que, durante el presente mes, deberán renovar la supervivencia de sus cargas familiares.

Quienes no cumplan con esta obligación legal, a contar desde el mes de enero próximo, le será suspendido el pago del beneficio.

VICEPRESIDENTE EJECUTIVO

Roberto León Alquieta

UNA POLITICA HABITACIONAL QUE INTERPRETA A LOS IMponentES

Metas claras y definidas.— Relaciones con la CORVI.— El Decreto N° 278 fija precios a las viviendas en las condiciones que patrocinó la Vicepresidencia.— Casas prefabricadas o precortadas: una posibilidad provechosa en las actuales circunstancias.— Valiosos aportes de la Caja a la remodelación de las ciudades.— Préstamos de Ahorro Previo y Edificación en Sitio Propio

N MATERIA habitacional, la actual política de la Caja está orientada a obtener de parte de la Corvi un tipo de viviendas más adecuado al grupo social que componen sus afiliados; construcción no suntuosa pero sí sólida y confortable. Que, además se construya con materiales apropiados y en relación con la diversidad de climas existentes en el país, de tal modo que, el estilo mismo y la distribución interior respondan al rigor o a la suavidad climática.

En otro orden de cosas, el Vicepresidente de la Caja ha defendido una posición que se impuso con la dictación del Decreto N° 278, el que dispone que los precios de las viviendas distribuidas por la Caja a sus imponentes no deben ser superiores al precio costo Corvi más un 2% para gastos de operación.

El Vicepresidente, Roberto León, encontró apoyo en los Ministros Collados y Thayer, cuando sostuvo opinión contraria a los

precios de reposición, argumentando que, el patrimonio de la Institución, ya estaba defendido con la unidad reajustable y que, el aumento al precio Corvi, ponía a las viviendas muy lejos del alcance económico de los empleados particulares al elevar los dividendos.

Con el ánimo de acelerar la construcción en algunas zonas del país, en que la madera es un material abundante y económico, el Vicepresidente y las autoridades de la Institución patrocinan la idea de levantar poblaciones a base de casas prefabricadas o precortadas. Tal sistema ha dado espléndidos resultados en la zona de Valdivia, acusando notables ventajas sobre la construcción de material, no siendo la menor de ellas su bajo costo. Este tipo de viviendas se hace en la actualidad, utilizando los progresos técnicos notables que se han logrado en tal sentido, con maderas tratadas, incombustibles e impermeables y de una duración indefinida.

RELACIONES CON LA CORVI

El Vicepresidente de la Caja de Empleados Particulares inició una política de "nuevo trato", al asumir la Vicepresidencia de la CORVI, don Héctor Valdés Phillips, armando los puntos de vista de las dos Instituciones. Las viviendas que la Caja encargue a la Corporación serán construidas de acuerdo a las especificaciones señaladas por el Instituto Previsional, conforme a las aspiraciones mínimas de los imponentes. Ha-

brá una mayor fiscalización técnica con lo que se espera obtener una mejoría notable en la edificación.

La Caja, que anteriormente construyó en forma directa con la intervención de su propio Departamento Técnico, debió asimilarse a los disposiciones previsionales a las del DFL 2, cuyos términos obligan a todas las Instituciones a construir por intermedio de la Corporación de la Vivienda aportando con ese destino la totalidad de sus excedentes. Con cargo a ellos, la Corvi construye para cada Institución en la medida de sus aportes. Ocurrió que, en relación con la Caja de Empleados Particulares, cuya contribución suma, desde 1960 a la fecha, 125 millones de pesos, el tipo uniforme de construcción que la Corvi ha impuesto para todo el país, no ha satisfecho a los imponentes ni por la calidad de la construcción, ni por su precio ni por la ubicación de las poblaciones.

De ahí que, la armonía de pareceres que preside las actuales relaciones de la Caja de Empleados Particulares con la Corporación de la Vivienda, complazca a los imponentes de la primera de estas Instituciones, los que desde ya, han concebido fundadas esperanzas en el "nuevo trato".

REMODELANDO CIUDADES

Una de las consecuencias más interesantes del "nuevo trato" será de enorme provecho para las ciudades de provincias. De acuerdo con el criterio que sustenta la Vicepresidencia de la Caja de EE. PP., compartido por autoridades en la materia, esta Institución debe contribuir directamente al progreso urbanístico de las localidades en que edifique. Dicho por el Vicepresidente León Alquinta "La Caja no debe construir ciudades satélite, que alejan a sus habitantes de los lugares de trabajo y exigen gastos de movilización; debe construir en el centro urbano y contribuir a la remodelación de las ciudades del país".

Esta iniciativa, que es actualmente compartida por el señor Valdés Phillips, vicepresidente de la Corvi, y está dando ya sus frutos con

gran complacencia de las autoridades provinciales que estaban viendo crecer día a día poblaciones marginales, mientras los centros comerciales destruidos, provocaban ya el interés de los arqueólogos.

OTRO ASPECTO

La Caja evitará en lo posible que las casas que ella entregue a sus imponentes sean subarrendadas, pues, en esta forma, vienen a caer en manos de sectores de mayores recursos que bien pueden proporcionar habitación por otras vías a las que no tienen acceso los empleados particulares. Muchos imponentes que recibieron viviendas antes de la dictación del Decreto N° 278 —que limita los precios al costo Corvi y elimina el precio de reposición—, se vieron en la obligación de subarrendar para poder cubrir el alto dividendo. Ahora ese problema ha desaparecido y no se justifica, salvo en casos

muy calificados, el subarrendamiento.

PRESTAMOS DE AHORRO PREVIO

Este tipo de operación corresponde a una disposición legal que permite a las Cajas

de la Caja de Empleados Particulares, con Roberto León, en las condiciones establecidas, el imponente favorecido con un préstamo de esas características tiene que desembolsar alrededor de dos millones de pesos de su propio bolsillo para que el servicio sea completo y desgraciada-

préstamo equivalente a la totalidad de la Cuota de Ahorro usando para ello la cantidad indispensable tomada de los excedentes destinados a la Corvi.

Tanto para la obtención del beneficio señalado como para el otorgamiento de Préstamos de Construcción en sitio pro-

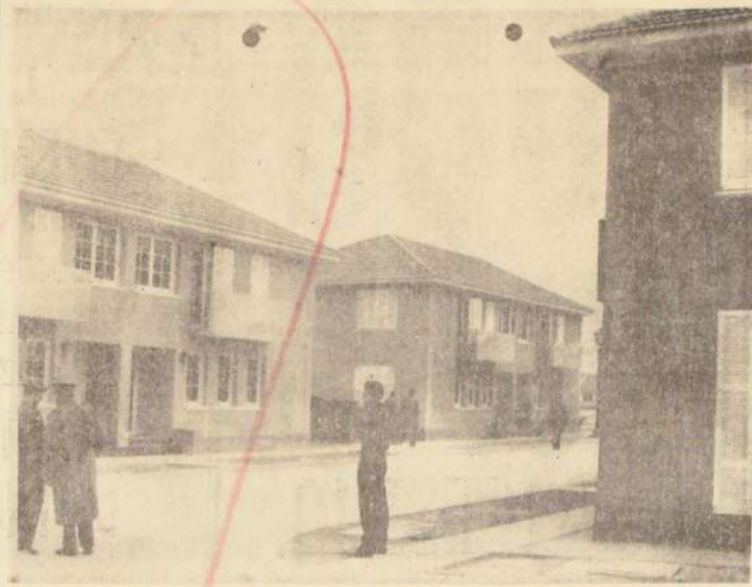

ESTAS SON LAS VIVIENDAS que satisfacen las mínimas aspiraciones de los empleados particulares. Sus características de más relieve son: buena presentación, construcción sólida, número de habitaciones no inferior a 4 dormitorios, con la adecuada amplitud y una distribución interior racional.

de Previsión otorgar a sus imponentes préstamos destinados a adquirir viviendas por intermedio de las Asociaciones de Ahorro, facilitando el 50% del valor de la cuota. En realidad, y así lo considero el Vicepresidente

no se conocen muchos casos de personas en situación tan próspera como para tenerlos a la mano. Estimando que, así, la fórmula sería imponente, el señor León Alquinta realizó gestiones destinadas a obtener que se otorgue un

plio, la Caja llamó a inscripción en el mes de abril del presente año. Actualmente se está desarrollando el proceso de selección para establecer el puntaje y las prioridades que correspondan.

JUBILACION EN 60 DIAS

IMPOSICION UNICA: FACTOR CLAVE Y MOTOR

EN LA AGILIZACION DE LOS SERVICIOS

Ministro William Thayer anunció en el Senado su envío al Congreso.— Si el Parlamento lo aprueba, se podrá tramitar una jubilación en sesenta días

LABOR DESTACADA DEL DEPARTAMENTO DE BENEFICIOS

Esta fórmula de "imposición única", de la cual tanto esperan los imponentes de la Caja de Empleados Particulares como la Institución misma, es realmente la clave para resolver los problemas inmediatos de agilización efectiva de los servicios y un factor fundamental para adecuarlos a una futura mecanización a base de equipos electrónicos.



WILLIAM THAYER

que actualmente hacen gestiones para que el Proyecto de "Imposición Única", o de "Racionalización", como ha sido denominado en términos más amplios y apropiados, sea incluida en la actual convocatoria.

SIMPLIFICACION MAXIMA

La posibilidad de transformar en ley tal iniciativa, tiene real trascendencia, porque permite simplificar los trámites administrativos internos, muy especialmente aquellos que se refieren a jubilaciones. Para medir el alcance de la iniciativa de "imposición única" es necesario decir que en la actualidad, de acuerdo con el régimen impositivo vigente, los empleadores, para pagar las imponentes, aportes e impuestos que deben integrar a la Caja, tienen que efectuar no menos de 14 operaciones, todas ellas sobre bases de cálculos diferentes, lo que se

traduce en una pérdida de tiempo importante y en errores reiterados. (Una comisión especial, abocada a la revisión de nóminas, ha comprobado hasta la fecha una pérdida para la Caja de \$ 76.312,18 por tal concepto.)

La anarquía, comprobada a través de estudios realizados por la comisión que redactó el proyecto de ley, se suprime estableciendo un porcentaje único de imposición del orden del 53%, repartido entre empleadores y empleados; de tal manera que, en esta forma, el cálculo de las imponentes a pagar sería sumamente sencillo, bastando aplicar dicho guarismo al monto de las rentas imponentes de todo el personal de una empresa, para que de esta operación resulte el total de lo que debe integrarse a la Caja de Previsión por concepto de imponentes.

EFECTO EN LA TRAMITACION DE PENSIONES.— Por otra parte, el estudio en referencia plantea reformas tales, que permitirán en el futuro pagar las pensiones en un plazo no superior a 60 días contados desde la fecha en que el imponente presenta su expediente de jubilación. En la positiva racionalización que representa el proyecto de ley se producen una serie de transformaciones internas, todas ellas destinadas a eliminar trámites y papeles que se han considerado ineficaces.

Un Negocio que Terminó

Aunque no cueste creerlo, en este país, en el que abunda la gente de agudo ingenio, se estaba especulando con los formularios de todo tipo que la Caja distribuye para que sean usados por los imponentes que optan a algún beneficio. Así estaba sucediendo en las zonas apartadas, distantes de las Oficinas de la Caja ubicadas en las cabeceras de provincia. Llegaban hasta esos puntos algunos sujetos que junto a otras mercaderías traficaban también en formularios para empleados particulares.

El negocio tuvo término cuando el Vicepresidente de la Caja llegó a un acuerdo con Intendentes, Gobernadores y Subdelegados, para hacer llegar, a través de estos representantes del Ejecutivo, los documentos a manos de los interesados sin que medien agentes oscuros y caros.

LA ACTIVIDAD MULTIPLE DEPARTAMENTO DE INSPECCION

El Departamento de Inspección de la Caja de Empleados Particulares cumple funciones de muy alto significado para la marcha de la Institución. Junto con realizar labores de fiscalización que inciden directamente en sus finanzas tiene otras responsabilidades que son indispensables para que ella se desplace hacia el cumplimiento integral de su misión.

El Departamento de Inspectores Visitadores, por ejemplo, tiene a su cargo la distribución de viviendas, para cuyo efecto cuenta con una organización altamente eficiente y con personal capacitado para operar con expedición.

Su papel tiene, además, otras proyecciones. El Departamento de Inspección realiza foros semanales en los que participa todo su personal en actividad para imponerse, discutir y aprender todas las modalidades legales relacionadas con su función, las modificadas por la Ley de Empleados Particulares o las que se dictan para este sector, lo que les permite estar permanentemente en situación de ofrecer a los imponentes o grupos de

ellos, asistencia técnica y asesoramiento. Esto sucede en el momento en que se inscriben para obtener viviendas, a lo que se les brinda toda la información que necesitan para que se pueda dar un cumplimiento integral de su misión.

GRUPO MOVILIZACION.— El Departamento de Inspección tiene a su cargo la distribución de viviendas, para cuyo efecto cuenta con una organización altamente eficiente y con personal capacitado para operar con expedición.

12.174 VIVIENDAS ENTREGAR LA CAJA A LOS IMponentES ENTRE 1965 Y 1966

PLAN CONSTRUCCION PERIODO 1968.— SE SOLICITA A LA CORPORAION DE LA VIVIENDA SU CONSTRUCCION DE LAS CIUDADES QUE SE INDICAN

El Consejo de la Caja adoptó el siguiente Plan Habitacional de la Caja para el período 1965-68, aprobado inicialmente por el Decreto N° 2256-4-65, y que contemplará la construcción de viviendas, encomendándole a la Corporación de la Vivienda las que a continuación se detallan y a las que se mencionan:

Completar el Plan Habitacional de la Caja para el período 1965-68, aprobado inicialmente por el Decreto N° 2256-4-65, y que contemplará la construcción de viviendas, encomendándole a la Corporación de la Vivienda las que a continuación se detallan y a las que se mencionan:

CIUDAD	Porcentaje
ARICA	15,33%
IQUIQUE	28,41%
COPIAPO	26,37%
VALLENAR	14,78%
COQUIMBO	17,35%
ANDACOLLO	11,80%
LA SERENA	19,18%
VICUNA	21,74%
OVALLE	25,71%
ILLAPEL	38,59%
SANTIAGO y sus comunas para completar 6.000 viviendas	11,45%
RANCAGUA	17,20%
GRANEROS	24,00%
CHIMBARONGO	19,08%
CURICO	18,12%
TALCA	16,38%
MOLINA	13,32%
LINARES	21,00%
CONSTITUCION	24,00%
FARRAL	19,42%
CAUQUENES	27,37%
CHILLAN	19,05%
SAN CARLOS	18,37%
BULNES	25,51%
YUNGAY	54,05%
CONCEPCION	13,45%
PENCO	21,62%
TOME	20,34%
YUMBEL	17,40%
LOTA	12,45%
CURANILAHUE	15,03%
CANETE	29,41%
LAJA	6,47%
LOS ANGELES	18,13%
NACIMIENTO	51,28%
MULCHEN	28,57%
ANGOL	21,37%
COLLIPULLI	19,53%
VICTORIA	20,76%
CURACAUTIN	16,95%
TEMUCO	13,07%
LAUTARO	27,72%
VILLARRICA	32,89%
LONCOCHE	34,89%
VALDIVIA	20,91%
PANGUIPULLI	11,11%
LA UNION	16,84%
RIO BUENO	24,18%
OSORNO	13,59%
PUERTO VARAS	13,61%
LLANQUIHUE	8,50%
ANCUAN	19,03%
COYHAIQUE	22,32%
CASTRO	34,12%
AYSEN	33,33%
PUERTO NATALES	15,58%
PUNTA ARENAS	15,58%

AVISO

Caja de Previsión de Empleados Particulares

La Caja de Previsión de Empleados Particulares pone en el mercado sus imponentes que en el mes de mayo de 1965, a mano derecha, se resolvieron en la Oficina de Informaciones y Estadística, destinada a orientar a los imponentes, facilitando la tramitación de los beneficios y a proporcionar los datos que requieren para el pago de los imponentes. La Oficina de Informaciones y Estadística se encuentra en la calle de la Libertad, número 1270, a mano derecha, de la ciudad de Santiago. Para resolver los problemas que se presenten, se invita a los imponentes a hacer uso de su derecho.

VICEPRESIDENTE EJECUTIVO

Una organización dócil y operante

De cualquier manera que el asunto se mire, no hay otra forma de apreciar una administración que juzgándola por sus resultados. Tratándose de un organismo previsional, como lo es la Caja de Empleados Particulares, son sus imponentes los mejores jueces para calificar porque en ellos repercuten muy directamente los golpes del timón. Para afianzar una administración que vibre con las inquietudes de sus mandantes y alerte a toda iniciativa que implique un mejoramiento del servicio, Roberto León Alquinta, vicepresidente ejecutivo de la Institución, ha encajado las bases de un sistema verídico en el que toda la organización responde a la demanda. Para ello se han creado las condiciones mediante medidas administrativas, especialmente aquellas que tienen relación con la simplificación de los trámites, descentralización de los servicios, evaluación del personal y racional distribución del mismo, etc. Reuniones regulares con los jefes para analizar resultados y criticar las deficiencias, eliminación de formularios complejos, y su reemplazo por otros más sencillos y directos son algunas de las medidas prácticas e inmediatas que han remedado a la Caja y le han permitido mostrar un rostro nuevo y casi desconocido a sus imponentes.

Esta política está apoyada por un Consejo asesorado por el Consejo Previsional, especialmente preparado para impulsar una maquinaria tan grande y complicada como ha llegado a ser la Caja de Empleados Particulares. Tiene, además, el H. Consejo Directivo la insuperable asesoría del Superintendente de Seguridad Social, don Carlos Briones, y la del fiscal de la institución, estudiosos abogados, autor de varias obras sobre materias jurídicas, don Diego Barros Alandate. No obstante, el factor de mayor importancia lo constituye el personal, respondiendo con eficiencia, agilidad y responsabilidad, a una política que implica superación, iniciativa y una actitud amable hacia el imponente, que no llega a solicitar la caridad, sino a reclamar un derecho que le otorgan las leyes y por el cual, además, paga. Todo esto se ha logrado en la Caja al tomar jefes y funcionarios conciencia de estas cosas elementales.

La Administración Superior de la Caja ha establecido cambios notables de todo orden, aspira a que ellos se mantengan y a que los imponentes tengan la sensación real de que ello es así.

Para comprobarlo, la vicepresidencia ordenó, y están funcionando, buzones de reclamos, instalados en lugares visibles en todas las oficinas del país, a los que debe recurrir el imponente que se sienta mal atendido o vejado.

Presidente de la CEPCH en el Consejo Directivo

Ernesto Lenon, Vicepresidente de la Confederación de Empleados Particulares fue, nuevamente designado Consejero del Instituto de Previsión de su gremio. El nombramiento pareció algo inusual a ciertos sectores por el hecho de tratarse de un dirigente de filiación radical. En las esferas gremiales no se ha visto otra cosa que el espíritu democrático y exento de sectarismo que predomina en el Gobierno, lo que ha causado impresión muy favorable. Esta actitud ha sido justamente elogiada ya que está en abierta contradicción con la conducta política seguida en otras administraciones que desecharon la colaboración de elementos útiles por prejuicios y celos partidarios. El actual Gobierno ha demostrado que, pese a su carácter unipartidista, es nacional y popular como se dijo en la campaña presidencial.

El Domingo 14

La Polla Sortea

E^o 500.000

SOLO E^o. 2,50.- EL VIGESIMO

En un Boleto de Polla

Está su Fortuna

SOCIEDAD CHILENA DE FERTILIZANTES

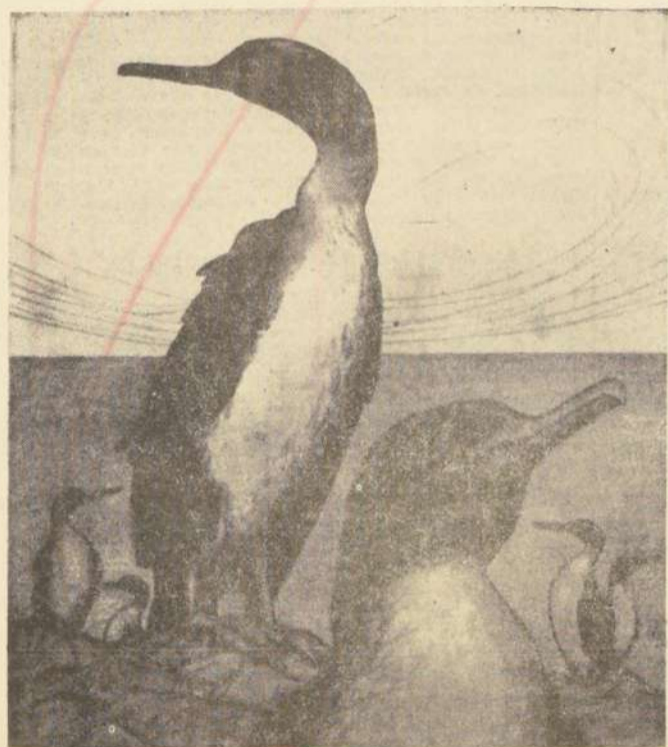

Durante casi un siglo los enormes depósitos de fosfatos naturales que Chile posee en las costas de Tarapacá y Antofagasta, con el nombre de Covaderas de Patache, Pabellón de Pica, Punta de Lobos, Guanillos, Chipana, Mejilones y otros de menor importancia, fueron explotados en forma rudimentaria y sostenida hasta agotar el material de alta ley. Previendo una baja en la producción de tan valioso elemento, la Corporación de Fomento de la Producción y la Empresa de Comercio Agrícola (ex INACO), decidieron substituir a la iniciativa privada por una entidad estatal, organizando la Sociedad Chilena de Fertilizantes Ltda., en el año 1943, principalmente con el objeto de incrementar en forma racional la producción de guanos de covaderas y poder mantener así un bajo precio para este fertilizante básico de nuestra producción agrícola. Los Guanos de Aves Marinas, enriquecidos con elementos fertilizantes, son la base de los productos elaborados por la Sociedad Chilena de Fertilizantes Ltda.

BANDERA 84 - 4º PISO - FONO 86630 - SANTIAGO



COMPAÑIA CHILENA DE TABACOS

SOCIEDAD ANONIMA FUNDADA EN EL AÑO 1909

EL TABACO FUENTE DE RIQUEZA NACIONAL

DESDE SU FUNDACION LA COMPAÑIA SE HA PREOCUPADO DE MEJORAR LAS CARACTERISTICAS DEL TABACO NACIONAL. ES ASI COMO EN SU ORGANIZACION CUENTA CON:

PLANTAS SELECCIONADORAS Y RECEPTORAS DE TABACO EN:

- SALAMANCA
- SAN FELIPE
- CHAGRES
- NANCAGUA
- LONTUE

ZONAS EXPERIMENTALES EN:

PROVINCIA DE COQUIMBO

- LA SERENA

PROVINCIA DE VALPARAISO

- LIMACHE
- LA DORMIDA
- LAS PALMAS
- COLLIGUAY
- PUCHUNCAVI
- LA CALERA

PROVINCIA DE LINARES

- LONGAVI
- LINARES

PROVINCIA DE ÑUBLE

- SAN CARLOS

PROVINCIA DE BIO-BIO

- LOS ANGELES

PROVINCIA DE ARAUCO

- CONTULMO

PERSONAL

- INGENIEROS AGRONOMOS 5
- TECNICOS AGRICOLAS 20
- MAYORDOMOS DE CAMPO 15
- OPERARIOS PERMANENTES 111
- OPERARIOS DE TEMPORADA 1.100
- EMPLEADOS 34

Viña del Mar, Centro de Turismo Internacional

LAS AUTORIDADES VIÑAMARINAS HAN DESARROLLADO UNA EFICIENTE LABOR PARA DAR A LA CIUDAD JARDIN TODO TIPO DE MEDIOS QUE SIGNIFIQUEN MEJORES CONDICIONES DE VIDA PARA SU POBLACION

Viña del Mar, junto con adquirir en estos últimos años un extraordinario avance en su progreso arquitectónico, en forma paralela ha impulsado un plan de promoción turística que le ha permitido situarse en un nivel de privilegio como centro turístico de Chile.

Diversas iniciativas propiciadas por el Alcalde y el cuerpo de regidores han hecho posible crear los convenientes incentivos para atraer visitantes desde diferentes zonas del país, e igualmente, desde naciones extranjeras, preferentemente, de Argentina y Perú. Los planes aprobados en tal sentido implican programaciones de tipo artístico; realización de actividades de gran proyección comunal; facilidades para la realización de torneos científicos, artísticos y deportivos de carácter nacional e internacional; y la organización y patrocinio de es-

pectáculos de masas en la ciudad.

FESTIVALES

Uno de los aspectos que en forma más amplia y decidida se ha venido desarrollando ha sido la programación de diversos tipos de festivales. En este plano destacan el Festival de la Canción que se desarrolla anualmente en el mes de febrero en el Teatro de la Quinta Vergara y que a partir de 1966 adquirirá el carácter de certamen internacional; el Festival Infantil que por primera vez se efectuará este año en la Quinta Vergara, en el mes de diciembre; el Festival de Teatro Aficionado de Chile, que se desarrolla en el mes de enero en el Teatro Municipal organizado por ITUCH; el Festival del Cantar Juvenil que tiene lugar en el mes de octubre; la Muestra Industrial de Invierno, organizada en el Casino Municipal; el Festival Artístico

de Verano, en el Teatro Municipal, durante el mes de enero y febrero; la Fiesta del Roto Chileno, en el Estadio Sausalito, en el mes de enero; programa de primavera y verano de conciertos al aire libre en el Teatro de la Quinta Vergara. Además, en el Teatro Municipal son presentados los más destacados valores del arte mundial, entre los cuales cabe destacar en este año a Alain Delon; Vittorio Gassman, el Ballet Rumano; visitas de directores de orquestas sinfónicas extranjeros que conducen la Sinfónica de Viña del Mar; programación de óperas con los cantantes del Teatro Colón de Buenos Aires; y grandes artistas internacionales que se presentan en el Casino Municipal. Paralelamente, organizado por las instituciones deportivas y culturales de la comuna, se desarrollan campeonatos nacionales e internacionales.

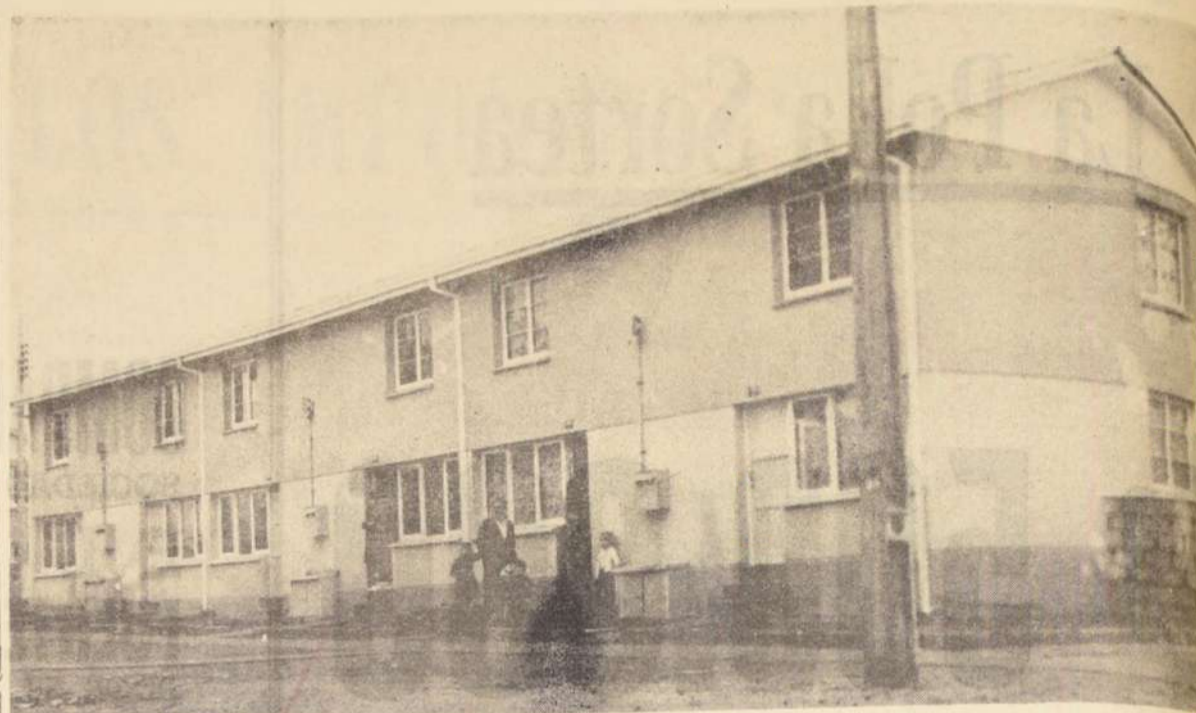

La Municipalidad ha prestado especial interés a la solución del problema habitacional del personal de obreros y de empleados. Durante la presente administración se hizo realidad la adquisición de 300 viviendas en la Población Villa Balmaceda de Renaca Alto. El grabado presenta un tipo de las adquiridas por la Corporación para sus obreros.

En suma, la Municipalidad de Viña del Mar, convenientemente apoyada por las fuerzas vivas de la ciudad, está desarrollando una serie de actividades que constituyen un verdadero atractivo para sus visitantes durante todo el año.

DEPARTAMENTO DE TURISMO.— Una labor de fundamental importancia en la acción de atraer visitantes nacionales y extranjeros, cumple en la actualidad el Departamento de Turismo de la Municipalidad de Viña del Mar, organismo administrativo y ejecutivo, que aparte de programar iniciativas, tiene la responsabilidad de hacer realidad los acuerdos de

promoción turística que son aprobados por la sala de regidores. Bajo su tuición funciona el Consejo Asesor de Turismo de Viña del Mar, en el que están representadas todas las actividades productoras de la zona, específicamente, todas aquellas que tienen relación con el turismo, vale decir, hotelería, agencias de transporte, agencias de viaje, comercio, la industria.

En el presente una de las principales preocupaciones de este Departamento es hacer realidad el acuerdo municipal que establece la confección de variado material de propaganda sobre Viña del Mar, el que profusamente será distribuido en las naciones limítrofes. Para prestar una atención directa de información al público foráneo a Viña del Mar, se instalará en ple-

no centro de la oficina de turismo municipal, una oficina de turismo municipal, que tendrá toda clase de formaciones que permitan pasar una porada de placer a la ciudad. Igualmente ha estudiado un programa de "tours" por la comuna, mediante la utilización del bus municipal y otros medios particulares.



El Ministro de Educación, señor Juan Gómez Millas, tuvo la misión de inaugurar oficialmente las escuelas construidas por la Municipalidad en los barrios populares de Viña del Mar, en su afán de colaborar con el Gobierno. El grabado corresponde a una vista parcial del acto realizado en la Escuela 184 de la Población Santa María, de Agua Santa Alto. En ella se ve al Alcalde, señor Juan Andueza, en compañía de vecinos del sector.

FAVORECE A SU PERSONAL:

MUNICIPALIDAD DE VIÑA DEL MAR RESUELVE PROBLEMA DE VIVIENDAS

Un notable impulso para resolver el problema habitacional de los servidores municipales ha dado el Alcalde de Viña del Mar señor Juan Andueza, mediante la aplicación de planes concretos que en breve plazo han permitido satisfacer las aspiraciones de obreros y empleados.

En efecto, mediante gestiones realizadas ante las autoridades de la Corporación de la Vivienda, y en torno a las cuales el señor Juan Andueza contó con el decisivo apoyo del Cuerpo de regidores, la Municipalidad pudo hacer posible la adquisición de 300 viviendas en la Población Villa Balmaceda de Renaca Alto, las cuales fueron entregadas a obreros y empleados de la planta administrativa y permanente.

Con tales viviendas muchos de los servidores municipales vieron superado el problema de haber resultado damnificados con el terremoto de marzo, al

tener una casa propia en esa población.

No obstante el alto número de servidores que fueron favorecidos con la compra de 300 viviendas de la CORVI en la Población Villa Balmaceda, el Alcalde señor Juan Andueza se encuentra en este momento gestionando ante la CORVI un nuevo trato, en el sentido de aumentar el plazo de pago de tales viviendas, lo que de ser aceptado, posibilitaría que la Municipalidad adquiriera una nueva partida de viviendas para ser destinadas a los obreros que aspiran a tener su casa propia, pero que con el sistema de selección aplicado anteriormente, quedaron fuera de esa posibilidad.

Paralelamente con tales gestiones, el jefe comunal ha estado realizando trámites ante el Vicepresidente de la CORVI, señor Héctor Valdés Phillips, para lograr una fórmula que permita construir la población para los empleados municipales, en cantidad de 98 vivien-

das en el sector denominado Vicuña Mackenna a un costado de la "Quinta Vergara" y con ese propósito la Corporación edilicia cederá a título gratuito ese terreno a los empleados favorecidos con el plan habitacional proyectado para este lugar.

Al respecto el señor Juan Andueza Silva, nos ha expresado: "Espero hacer realidad el

antiguo anhelo de los empleados municipales de contar con la Población Vicuña Mackenna, en cuya procura no escatimaré esfuerzos. Una aspiración tantos años mantenida, debe ser concretada en realidad. En este predicamento se hallan, igualmente, los regidores de la Municipalidad de Viña del Mar".

A fin de disponer de un elemento de selec-

ción de los servidores que pudieran resultar favorecidos con casas de la Población Vicuña Mackenna y Población Villa Balmaceda, fue designada una Comisión Especial la que quedó integrada por los regidores señores Jorge Rodríguez-Peña, Emilio Puebla y Sergio Orellana y la presidenta de la Unión de EE. MM. señorita Teresa Vidal.



Una de las mayores preocupaciones de la Municipalidad de Viña del Mar, ha sido dotar de agua potable a los sectores populares de la comuna. El grabado corresponde al acto de inauguración del Plan de Estanques Metálicos puesto en práctica por la D.O.S. En ella se ve al Alcalde en compañía de los regidores señores Emilio Puebla Quijanes y Jorge Rodríguez Peña.

Municipalidad dotará de sedes sociales a Juntas de Vecinos

Un programa de habilitación de sedes sociales en los barrios populares, en donde puedan desarrollar sus actividades las Juntas de Vecinos, los Centros de Madres y otros organismos de tipo comunitario existentes en tales sectores, está llevando a cabo la Municipalidad de Viña del Mar.

La iniciativa de dotar de sedes sociales a los barrios populares, a fin de facilitar sus actividades en

favor de los pobladores, fue impulsada por el regidor señor Jorge Rodríguez-Peña Necochea, idea sumamente igualmente fue apoyada por el resto de los regidores de la Corporación viñamarina.

En la actualidad, el programa de instalación de sedes sociales en los barrios populares abarca a once lugares de la comuna. El costo de cada una de tales estructuras prefabricadas alcanza un valor unitario de \$ 2.000.

Las poblaciones que serán beneficiadas con esta primera etapa de instalación de sedes sociales son las siguientes: Población Deportes Recreo, de Recreo Alto; Población Manuel Rodríguez, de Forestal Alto; Población El Esfuerzo, de Forestal Alto; Junta de Vecinos de Concón; Población Los Mayos, de Recreo Alto; Centro de Madres "Irene Frel", de Miraflores; Población de Renaca

Alto, y Población El Salto. Por otra parte, la Municipalidad también ha dispuesto aportes de tipo económico y material para otros sectores populares de Viña del Mar. Entre las poblaciones que han recibido este tipo de ayuda están la Población Las Brisas, que recibió un aporte de 2.000 escudos; Población Forestal Bajo, un aporte de \$ 1.850; Centro de Madres de Nue-

OBRA SE TERMINA EN DICIEMBRE: Nuevo camino unirá Viña del Mar y Concón

Amplia pavimentación de Viña del Mar.— Otras obras de vialidad en la comuna.— Conexión con la carretera internacional Viña del Mar-Mendoza

En plena ejecución se halla el plan de pavimentación de Viña del Mar, correspondiente al Presupuesto de 1966, en el que se ha dado fundamental atención a los barrios populares, la mayoría de los cuales carecía de vías de acceso.

El plan de pavimentación, actualmente en realización en la Comuna, representa una obra de mejoramiento de calzadas, utilizando concreto de hormigón de 44.182 metros cuadrados de superficie, con un valor calculado en \$ 529.465,78, según la propuesta aprobada a la firma Benavides y Tocornal.

Los sectores de Viña del Mar que están siendo favorecidos con este plan de pavimentación son los siguientes: Santa Inés, Chorrillos, Cerro Las Colinas, Agua Santa, Recreo Alto, Miraflores Alto, Forestal Alto, Concón y Achupallas.

OBRAS DE VIALIDAD.— Simultáneamente se están desarrollando planes de vialidad en la Comuna, de entre las cuales destaca la construcción del Camino Viña del Mar-Concón por la parte alta, vía que, además de conectar ambos puntos con una carretera de alta velocidad, permiti-

rá dar solución al problema de falta de comunicación de las poblaciones de Achupallas y Renaca. A su vez, este camino estará conectado con la carretera internacional de Viña del Mar-Concón, con lo que quiere una importante fundación, todo lo que otorga al sector un movimiento ordinario.

El camino que se está construyendo a Viña del Mar-Concón por la parte alta, estará totalmente terminado a fin de año y toda su extensión será pavimentada.

Un Efectivo Aporte a Plan Escolar de Viña

ATENCIÓN ESPECIAL HA MERECIDO EL PRECUPARSE DE LOS PLANES ESCOLARES Y DE PERMITIR QUE EL NUMERO DE MATRICULAS AUMENTE EN FORMA PERMANENTE.- EL MUNICIPIO VIÑAMARINO, SU ALCALDE Y REGIDORES EN CONTINUA AVANZADA PARA MEJORAR LA ESCOLARIDAD.-

Obras en favor de la educación por más de cien millones de pesos ha efectuado durante el curso de este año la Municipalidad de Viña del Mar, en su afán de colaborar a los esfuerzos del Supremo Gobierno de superar el actual déficit de locales escolares que se sirven en el país, y que lentamente se va resolviendo a través de medidas como la adopción por la Municipalidad local.

En efecto, desde noviembre de 1964 a octubre de este año, la Municipalidad ha invertido la suma de E\$ 201.573,32 en obras de construcción, reparaciones, ampliaciones, cesiones de terrenos y aportes para obras de mejoramiento de locales escolares de la comuna. Tales cifras han permitido prestar atención a más de tres mil niños, quienes ahora disponen de escuelas aptas para la correcta función docente.

En lo que se refiere a construcciones escolares de emergencia, la Municipalidad ha levantado en Viña del Mar siete escuelas, las que se hallan ubicadas en los siguientes sitios y sus características son:

- Escuela de Población Santa María, en Agua Santa Alto, dos aulas, con una matrícula de 200 alumnos;
- Escuela de Población Gabriela Mistral, en Forestal Alto, con dos aulas, y una matrícula de 196 alumnos;

Escuela de Población Tranque Sur, en Forestal Alto, con tres aulas y una matrícula de 200 alumnos;

Escuela de Población Cardenal Caro de Chorrillos, con cuatro aulas y una matrícula de 182 alumnos;

Escuela de Población La Parva de Achupallas Alto, con dos aulas y una matrícula de 187 alumnos;

Escuela de Población Reñaca Alto, con dos aulas y sus matricu-

las de 140 alumnos;

Escuela de Población Tabolango, en Concón, con dos aulas y una matrícula de 78 alumnos;

En las escuelas cons-

LOS APORTES.— Los fondos dispensados por la Municipalidad de Viña del Mar a resolver el problema educacional de la Comuna, ya construyendo, reparando o mejorando locales,

Chorrillos, E\$ 10.000, Escuela de Villa América, E\$ 12.710, Escuela Los Limonares, E\$ 3.000, Adquisición de terreno para la Escuela de

Aporte Liceo de Hombreros N° 4, de Recreo Alto, E\$ 3.500, Escuela Villa Independencia, en Achupallas, E\$ 3.400, Escuela N° 160, de Nue-

En efecto, desde noviembre de 1964 a octubre de este año, la Municipalidad ha invertido la suma de E\$ 201.573,32 en obras de construcción, reparaciones, ampliaciones, cesiones de terrenos y aportes para obras de mejoramiento de locales escolares de la comuna.

MAS DE E\$ 500.000

Poblaciones populares contarán con alumbrado

Una inversión por más de medio millón de escudos está haciendo en Viña del Mar, en un propósito de dotar de energía eléctrica a los barrios populares, surgidos en los más importantes lugares del centro urbano mismo de la ciudad.

En este plan de obras de alumbrado público, del que se beneficiarán favorecidos cerca de veinte poblaciones, se cuenta con el concurso técnico de la Compañía Nacional de Fuerza Eléctrica y de la Compañía Chilena de Electricidad y del Departamento de Obras Municipales y los propios vecinos de cada barrio.

En la materialización de este plan de alumbrado ha sido el factor fundamental el empeño del señor Juan Anzueta Silva, que, aparte de tener el acuerdo de los

regidores para financiar varias de las obras señaladas, igualmente logró el concurso del Gobierno para la realización de este plan de urbanización de los sectores populares de Viña del Mar. También, mediante gestiones especiales, se logró la materialización de aportes particulares en determinados centros habitacionales de la comuna.

El detalle de las obras de alumbrado y extensión de redes de distribución de energía eléctrica en Viña del Mar alcanzan un total de E\$ 429.811,48, en tanto se encuentran en estudio, por las compañías nombradas, presupuestos para favorecer a nuevas poblaciones, ubicadas en distintos puntos de la comuna.

Las obras de alumbrado ejecutadas, y en actual ejecución, son las siguientes:

- 1) Con fondos del Fisco.— Población José Riquelme, de Forestal Alto, por valor de E\$ 57.495,11; Población Tranque Sur, de Forestal Alto, por 49.987,61 escudos; Población La Conquista, de Miraflores Alto, por E\$ 26.378,42; Población Eleanor Roosevelt, de Miraflores, por E\$ 13.000,65; Población Las Brisas (solo la mitad), por E\$ 10.000. Tales inversiones dan un total de E\$ 136.861,79.
- 2) Con fondos de la Municipalidad.— Población Deportes Recreo, por 41.034,20 escudos; Sectores Uno y Dos de Achupallas, por E\$ 17.328; Población Santa María, por E\$ 2.210,67; Población Reñaca Alto, por E\$ 34.079,80; Población Achupallas, camino principal, por E\$ 121.466; Alumbrado público en Escuela Nueva

Aurora, por E\$ 2.645,32; Alumbrado en Escuela Los Almendros, por E\$ 7.336; Población de Emergencia Libertad, de Sta. Inés, por E\$ 6.105. Tales obras dan un total de inversión de E\$ 233.206,99.

3) Con fondos particulares.— Pasaje intermedio de Villa Dulce-CRAV, por E\$ 30.965,44; Población Villa Dulce Norte, ampliación, por E\$ 27.776; Viña del Mar Alto, por 1.001,36 escudos. Tales obras dan un total de E\$ 39.742,70.

Para el Presupuesto Municipal de 1966 el Alcalde, señor Juan Anzueta, ha solicitado que se considere un aporte de E\$ 500.000, a fin de favorecer con alumbrado a los distintos sectores populares de la comuna que en el presente año no fueron atendidos.

truidas por la Municipalidad se presta atención educacional a 1.183 alumnos de ambos sexos, los cuales hasta antes de hacerse la inversión municipal, o estaban marginados de recibir los beneficios de la educación, o bien, debían recorrer grandes distancias para poder tener acceso a la cultura.

son los siguientes: Escuela Taller de Miraflores: E\$ 5.000, Escuela de Niños Ceramistas de Santa Inés E\$ 1.500, Escuela de Villa Agua Santa, E\$ 12.500, Escuela Parroquial de

Caleta Higuerrillas, E\$ 20.000, Aporte para construcciones en el Colegio de los Padres Franciscanos de Viña del Mar, E\$ 45.964, Escuela 58, E\$ 1.552,82, Aporte Ciudad del Niño, E\$ 30.000,

va Aurora, E\$ 2.000, Escuela particular N° 137, E\$ 700, Escuela 117 de Achupallas, E\$ 22.328,50, Aporte para instalación de letrinas sanitarias en escuelas, 27.418 escudos.



Entre los planes puestos en desarrollo por la Municipalidad, figura la construcción de sedes sociales en los sectores populares, en los cuales los pobladores podrán cumplir sus actividades vecinales, centros de madres, etc. La vista corresponde a la Población Gabriela Mistral, de Forestal Alto, en donde el Alcalde señor Juan Anzueta, en compañía de los regidores, recorre la población para cerciorarse de problemas del lugar y ver el punto preciso en donde levantar una sede social.

ALCALDE. GRAN IMPULSOR: En ejecución un Plan de Instalación de Agua



Este año deberá quedar terminado el camino que unirá a Viña del Mar con Concón, por la parte alta, el que estará empalmado al camino Internacional de Viña del Mar-Mendoza. La vista corresponde a una visita efectuada por el Alcalde y regidores al futuro camino, en el sector de Achupallas. Este camino quedará terminado el 15 de diciembre.

Un vasto plan de instalación de agua potable en los barrios populares de Viña del Mar está llevando a cabo la Municipalidad, contando para ese efecto con el valioso concurso de la Dirección de Obras Sanitarias.

En efecto, las poblaciones populares de Viña del Mar están siendo favorecidas con diferentes tipos de soluciones del problema de agua potable. Entre tales tipos figura la instalación de estanques metálicos para almacenamiento de agua, ya por vía directa desde el acueducto de Las Vegas o bien a través de camiones cisternas; la instalación de redes de distribución de agua potable; la instalación de pilones de agua en diferentes sectores populares, a objeto de aliviar parcialmente el problema de carencia de servicio domiciliario; construcciones de estanques de almacenamiento de agua potable para ser distribuida a poblaciones, tales como Nueva Aurora, y establecimiento de programas de reparto de agua en camiones en forma periódica, en aquellas poblaciones que carecen totalmente de todo medio de abastecimiento de este elemento.

En tales obras, las inversiones hechas o en proyecto de ejecución alcanzan subidas cantidades, en cuyo financiamiento no tan sólo ha concurrido la Municipalidad, sino que también ha intervenido el Fisco, a través de planes ejecutados por la Dirección de Obras Sanitarias (D.O.S.).

Entre los proyectos que el Alcalde, señor Juan Anzueta, ha estado agilizando ante la Dirección General de Obras Sanitarias, y cuyo propósito ha sostenido una serie de entrevistas con el señor Enrique Munizaga y anteriormente con el señor Alfonso Díaz Ossa, figuran el de Achupallas, Sector Oriente. El estudio hecho por el ingeniero de la D.O.S. señor Julio Carreño establece un sistema de abastecimiento de agua que dará mejores posibilidades de suministro de agua a las poblaciones situadas en esta parte de Achupallas; el Proyecto de Villa Montes y Nueva Aurora, igualmente confeccionado por el ingeniero Julio Carreño y basado en la aplicación de la 1ª fase del Programa Rodillito, que dotará de agua a todos los barrios altos situados entre el cerro Forestal, de Viña del Mar, y el cerro Bernardo O'Higgins,

de Valparaíso, y con un financiamiento estimativo total de E\$ 1.100.000. Esta obra de Villa Montes y Nueva Aurora será iniciada a breve plazo, debiendo quedar terminada en lo que resta de este año o, en último caso, en enero; Plan de colocación de estanques metálicos en los sectores de Achupallas y Reñaca Alto, en un total de veinte unidades metálicas con capacidad de cinco y diez mil litros cada una. Estos depósitos, fabricados por la D.O.S. y financiados por este organismo, favorecen a centenares de familias que, por la ubicación de su residencia, no disponían de otro medio para su diario abastecimiento de agua, principalmente durante la época de verano.

También se han estado llevando a cabo planes de instalación de agua potable en los diferentes barrios de Viña del Mar, a través de obras de extensión de matrices de agua, colocación de nuevos pilones y otros trabajos, que han solucionado los problemas que oportunamente fueron presentados por los pobladores al Alcalde en sus semanales visitas a los barrios populares de Viña del Mar.

Más de 19 Mil Préstamos ha Promovido la Caja Central de Ahorros y Préstamos Para Viviendas

DESDE QUE INICIO SUS ACTIVIDADES, LA CAJA CENTRAL DE AHORROS Y PRESTAMOS HA FINANCIADO 19 MIL 357 PRESTAMOS DESTINADOS A ADQUISICION, CONSTRUCCION, AMPLIACION O TERMINACION DE VIVIENDAS ECONOMICAS.— EL SISTEMA DE AHORROS Y PRESTAMOS ES UN METODO FINANCIERO DESTINADO A PROPORCIONAR CREDITOS HIPOTECARIOS A LARGO PLAZO.— 24 ASOCIACIONES FUNCIONAN DE NORTE A SUR DEL PAIS

DIECINUEVE MIL 357 préstamos ha promovido la Caja Central de Ahorros y Préstamos, desde que inició sus actividades en 1963, destinados a la adquisición, construcción, ampliación o terminación de viviendas económicas.

De este importante aporte a la construcción de viviendas a lo largo del país, 5 mil 273 han sido financiadas con fondos del sistema y del Banco Interamericano de Desarrollo (BID), mientras que 14 mil 84 corresponden a aportes del sistema y de la Agencia Internacional para el Desarrollo (AID).

El financiamiento, ya sea para cooperativas de construcción o de carácter individual, es otorgado a los postulantes a través de alguna de las 24 Asociaciones de Ahorros y Préstamos que funcionan de norte a sur del país y a través de sucursales de ellas.

EL SISTEMA

El Sistema de Ahorros y Préstamos es un método financiero destinado a proporcionar créditos hipotecarios a largo plazo para la

adquisición, construcción, ampliación o terminación de viviendas económicas.

En cuanto a su definición, se entiende por sistema financiero, porque su objetivo es únicamente procurar financiamiento, mediante créditos hipotecarios a largo plazo. Este sistema no interviene en el proceso mismo de la construcción de las viviendas económicas.

A LARGO PLAZO

La finalidad de este sistema financiero es proporcionar a sus beneficiarios créditos hipotecarios cuya garantía está constituida por hipoteca sobre la propiedad que se compra, construye, termina o amplía.

Son créditos a largo plazo por cuanto su vigencia puede llegar hasta los 30 años, avalados por la propiedad del beneficiario.

CUATRO OPERACIONES

El moderno sistema de financiamiento para viviendas, incluye estas cuatro operaciones:

adquisición de viviendas, construcción, ampliación o terminación.

Se determina que la vivienda debe ser del tipo económico, vivienda DFL N° 2, o también vivienda Plan Habitacional, que hayan sido construidas con posterioridad al mes de junio de 1959, y cuya superficie máxima alcance a 140 metros cuadrados.

LAS ASOCIACIONES

Las Asociaciones de Ahorro y Préstamo, son organismos de carácter privado formados por los mismos depositantes o ahorrantes cuyo objetivo es recolectar los depósitos y darlos en préstamos hipotecarios, destinados a la adquisición, construcción, ampliación o terminación de viviendas económicas.

Las Asociaciones se forman reuniendo un grupo organizador que se preocupa de captar cierto número de ahorrantes, con cierto monto en dinero de ahorros.

Reunidos estos elementos y cumplidos determinados requisitos impuestos por la Caja

Central, se constituye una Asociación, cuya personalidad jurídica la otorga una resolución de la Caja Central.

LA CAJA CENTRAL

La Caja Central de Ahorros y Préstamos supervigila la labor que desarrollan las Asociaciones integradas al sistema, a través de todo el país.

La acción social de cada Asociación está delimitada por la región en donde funciona. Es la Caja Central la que determina — a través de una distribución nacional — la jurisdicción de cada una de las Asociaciones de Ahorros y Préstamos.

ADMINISTRACION

Las Asociaciones de Ahorros y Préstamos están dirigidas y administradas por un Directorio compuesto por no menos de cinco ni más de diez miembros, que pueden ser dos años y pueden ser reelegidos indefinidamente. El Directorio se renueva parcial-

mente cada año, de acuerdo a lo que establezcan sus estatutos.

A TRAVES DEL PAIS

De norte a sur del país, funcionan las siguientes Asociaciones de Ahorros y Préstamos: APRENOR, con sucursales en Antofagasta, Arica e Iquique; JUAN GODOY Copiapó; FRANCISCO DE AGUIRRE, en Serena y Ovalle; AHORRO ACOVAL, en Valparaíso y Viña del Mar; DIEGO PORTALES en Valparaíso, Viña del Mar, San Felipe y Los Andes; AHORRO SANTIAGO y MAIPÚ; BERNARDO O'HIGGINS en Santiago; CALICANTO, en Santiago; SAPROPIA, Santiago; CASAS-CHILE, Santiago y Rancagua; HUELEN, LIBERTAD y RENOVACION, en Santiago; MANSO DE VELASCO, en Curicó; AHORROCENTRO en Talca; ISABEL RIQUELME, en Concepción y Concepción y Tomé; DEL LAJA, en Los Andes; LA FRONTERA, en Temuco; VICENTE PEREZ ROSALES, en Valdivia; PILMAQUEN, en Osorno; RELONCAVI, en Panguel; y PATAGONIA, en Punta Arenas.



Ingeniero don Enrique Straub Rigou, Director Ejecutivo de la Caja Central de Ahorros y Préstamos.

Don Daniel Sotta Barros, Director Ejecutivo de la Caja Central de Ahorro y Préstamo.

Don Guillermo Le Fort Campos, Presidente de la Caja Central de Ahorro y Préstamo.



Caja Central Supervigila Acción de las Asociaciones de Ahorro y Préstamos

La Administración de la Caja Central de Ahorros y Préstamos es ejercida por un Directorio integrado por tres miembros designados por el Presidente de la República.— La actual Directiva está formada por el abogado Guillermo Le Fort Campos, presidente y Enrique Straub Ricou y Daniel Sotta B.

LA CAJA CENTRAL de Ahorros y Préstamos es un organismo autónomo, con personalidad jurídica, creada por el DFL N° 205, de 5 de abril de 1960, a cuyo cargo está la supervigilancia de las Asociaciones de Ahorro y Préstamo.

Aparte de esta función de supervigilancia e inspección de las Asociaciones, y previa a ella, está la facultad de autor-

EXTENSION DE LOS BENEFICIOS PARA TODO EL PAIS

La prueba más evidente que la importancia de las Asociaciones de Ahorro y Préstamos son de verdadera utilidad, lo revela el clamor de todas las provincias, en el sentido de extender con la mayor prontitud los beneficios que ellas aportan hasta el norte y sur del país.

En una encuesta realizada recientemente, en las provincias de mayor población, se ha manifestado este deseo en forma reiterada.

Frente a este hecho, la entidad máxima de estos organismos se encuentra estudiando la forma de aplicar una política que tienda a satisfacer tales propósitos, con lo cual se habrá logrado el beneficio a que tantos aspiran y que tanto se necesita.

El deseo de una casa propia, de tener "lo suyo", queda evidenciado en todos los sectores, sean éstos del nivel que fueren. No puede, por lo tanto, restarse la Institución a que se cumpla este propósito, con la mayor prontitud.

Una vez que se haya logrado la extensión al máximo en nuestras provincias, se podrá decir que las etapas de superación están en camino de ser cumplidas.

Y, desde luego, cumplidas que ellas sean, se habrá cumplido con Chile.

LA PREOCUPACION por dar cumplimiento a la política habitacional, ha sido preferente. La prueba de ello, está en esta Población Militar, ubicada en la Comuna de Renca, en la que se ha puesto el mayor énfasis. El grabado muestra un sector de la población, formada por casas de sólida estructura, que responden a los propósitos a que se ha hecho referencia

N.º DE PRESTAMOS OTORGADOS POR EL SISTEMA DE AHORROS Y PRESTAMOS AL 31 DE AGOSTO DE 1965

I Programa para sectores de bajos ingresos (BID) (x)

II Viviendas individuales para sectores de medianos ingresos (xx)

APRENOR	357	160	517	APRENOR	357	160
JUAN GODOY	97	97	97	JUAN GODOY	97	97
FCO. DE AGUIRRE	73	73	73	FCO. DE AGUIRRE	73	73
AMORRO ACOVAL	884	930	1.504	AMORRO ACOVAL	884	930
DIEGO PORTALES	579	1.007	1.584	DIEGO PORTALES	579	1.007
ANDROMET	728	2.216	2.944	ANDROMET	728	2.216
BERNARDO O'HIGGINS	250	1.603	1.853	BERNARDO O'HIGGINS	250	1.603
CALICANTO	83	1.609	1.692	CALICANTO	83	1.609
CASAPROPIA	1.285	1.285	1.285	CASAPROPIA	1.285	1.285
CASAS-CHILE	877	1.459	2.336	CASAS-CHILE	877	1.459
HUELEN				HUELEN		
LIBERTAD	418	1.318	1.536	LIBERTAD	418	1.318
RENOVACION	26	26	26	RENOVACION	26	26
MANSO DE VELASCO	73	159	232	MANSO DE VELASCO	73	159
AMORROCENTRO	118	118	118	AMORROCENTRO	118	118
ISABEL RIQUELME	29	69	98	ISABEL RIQUELME	29	69
ANDALLEN	30	780	810	ANDALLEN	30	780
LINCOTYAN	760	455	1.215	LINCOTYAN	760	455
DEL LAJA	100	75	175	DEL LAJA	100	75
LA FRONTERA	70	415	465	LA FRONTERA	70	415
VICENTE P. ROSALES	77	77	77	VICENTE P. ROSALES	77	77
PILMAQUEN	100	100	135	PILMAQUEN	100	100
RELONCAVI	103	103	103	RELONCAVI	103	103
PATAGONIA	160	160	160	PATAGONIA	160	160
TOTAL	5.273	14.084	19.357			

(x) FINANCIADOS CON FONDOS DEL SISTEMA, DEL BANCO INTERAMERICANO DE DESARROLLO.

(xx) FINANCIADOS CON FONDOS DEL SISTEMA, DE LA AGENCIA INTERAMERICANA PARA EL DESARROLLO.

REQUISITOS PARA OBTENER UN PRESTAMO EN UNA ASOCIACION

Lo que se debe tener presente para solicitar un préstamo, individual o colectivo, en una Asociación de Ahorro y Préstamo

PARA OBTENER un préstamo hipotecario de una Asociación, ya sea préstamo de adquisición, compra, ampliación o terminación de una vivienda económica, se requiere reunir los siguientes requisitos:

- Tener una cuenta abierta en alguna Asociación, con un mínimo de EP 20;
- Tener un saldo efectivo del orden del 10% al 15% del valor del préstamo, dependiendo este ahorro previo del tiempo que se ha mantenido estos ahorros (30 o 60 días);
- Tener una renta mensual familiar cuyo 25% le permita pagarlos en un plazo no superior a 30 años;
- No tener otro préstamo habitacional ya aprobado, vigente en alguna Asociación, en la CORVI o en alguna institución de previsión.

También pueden optar a estos préstamos las Cooperativas de Edificación de Viviendas.

MONTO DEL PRESTAMO

El monto del préstamo no podrá exceder de un porcentaje del valor de tasación de la propiedad fijado por la Caja Central. Este porcentaje fue fijado en forma de una escala decreciente: A mayor valor de tasación de la propiedad, menor es el porcentaje del préstamo. El préstamo es del orden del 75% del valor de la vivienda con un tope máximo de préstamo de EP 22.752. (Enero de 1965).

PLAZO DEL PRESTAMO

El plazo del préstamo está determinado fundamentalmente por dos elementos: el monto del préstamo y la capacidad de pago mensual del deudor. En ningún caso el dividiendo puede superar el 25% del ingreso fa-

SISTEMA REAJUSTABLE

La mayor novedad que tiene este Sistema es que se trata de un Sistema reajutable.

Esto significa que tanto los depósitos en las Asociaciones como los préstamos a los ahorrantes están sujetos a un reajuste anual. Este reajuste corresponde al porcentaje de variación que haya experimentado durante el año anterior el índice de sueldos y salarios, determinado anualmente por la Dirección General de Estadísticas y Censos del Ministerio de Economía, Fomento y Reconstrucción.



JUNTA EJECUTIVA

La Administración de la Caja Central es ejercida por un Directorio integrado por tres miembros designados por el Presidente de la República.

En la actualidad, el Directorio está integrado por el abogado Guillermo Le Fort Campos, presidente y Enrique Straub Ricou y Daniel Sotta Barros.

La Caja Central de Ahorros y Préstamos es un organismo autónomo, con personalidad jurídica, creada por el DFL N° 205, de 5 de abril de 1960.

El monto del préstamo no podrá exceder de un porcentaje del valor de tasación de la propiedad fijado por la Caja Central.

Esto significa que tanto los depósitos en las Asociaciones como los préstamos a los ahorrantes están sujetos a un reajuste anual.

El resto de los recursos disponibles de la Caja Central son de 700 millones de dólares.

Labores de ENAP en sus Quince Años de Vida

Una acción que enorgullece a Chile.— La historia de la ENAP.— En ascenso vertiginoso.— Progreso indiscutible para el país

Las épocas geológicas que se sucedieron en el continente y el levantamiento de la cordillera de los Andes, de la sierra y de la tierra, y luego nuevas épocas, medianas y altas, y de las zonas de las montañas, una inmensa zona del Fucoc, sobre su dimensión se afianzó, y produjo el maravilloso milagro del petróleo que había estado en millones de años para salir a la luz, cuidadoso guardián de sus riquezas naturales, de la mano de la inteligencia y el tesón de los obreros chilenos, de los técnicos, ingenieros y empleados domoñando la naturaleza, en una de las regiones más inhóspitas y desoladas del planeta.

FANTASÍA Y REALIDAD

Durante decenios y desde el siglo pasado, la leyenda y los hechos se mezclaron y entrelazaron creando un convencimiento general de que en Magallanes existía petróleo. Para algunos, los más realistas, se trataba de emprender serias y científicas investigaciones. Para otros, sólo era cuestión de explorar y encontrar las ocultas y apartadas regiones, visionadas a veces por viajeros extraviados, donde el petróleo bullaba al sol como un negro y pulido lago.

Desde principios de este siglo hasta 1920 se realizaron algunos esfuerzos particulares. Se perforaron alrededor de diez pozos, que resultan improductivos.

Desde esa fecha hasta 1940 el Estado toma diversas resoluciones y reserva para sí el dominio de los hidrocarburos. Impulsa estudios y sondeos a través de diversos servicios fiscales, que arrojan indicios de gas y otros productos de la familia del petróleo, pero nada de importancia, que justifique levantar una industria.

Interviene la **CORFO** (Corporación de Fomento) La Producción por encargo especial del Gobierno toma en sus manos la realización de exploraciones definitivas en la provincia de Magallanes. Con medios científicos modernos y suficientes recursos para llevar a tondo estas investigaciones.

res petroleras mediante el Departamento de Energía y Combustible. Pero esta es una "camisa demasiado pequeña" para el gigante que está naciendo y hay que crear una nueva entidad; el Servicio del Petróleo, que tampoco es suficiente para el ritmo de crecimiento de la nueva industria. Es indispensable crear un organismo que ejerza las funciones y derechos que corresponden al Estado en la explotación de los yacimientos descubiertos y en la explotación de otros nuevos. Que tenga la flexibilidad y la posibilidad de crecer ininterrumpidamente, conforme a los requerimientos de la realidad.

Muchas veces a temperaturas inferiores a 15 grados bajo cero, en que primero hay que hacer una fogata sobre el suelo, para que este se ablande y pueda penetrar el chuzo y luego la pala.

En 1946 el Gobierno entrega a la **CORFO** plenos poderes para desarrollar la plena explotación del nuevo producto. **NACE LA ENAP** (Empresa Nacional de Petróleo). **LA CORFO** inicia sus labores petroleras mediante el Departamento de Energía y Combustible.

En primer lugar inicia la preparación acelerada del personal técnico adecuado, traza planes de trabajo, intensifica la perforación de pozos, levanta plantas de Tierra del Fuego, modernos y cómodos pueblos para sus trabajadores. Levanta hospitales, bibliotecas, cines, gimnasios, cooperativas, mercados, piscinas, etcétera.

Pero nuevos campos se abren y la ENAP, de acuerdo con la **CORFO**, han sentado las bases para echar a caminar la gran industria petroquímica de Chile que en un par de años más estará en plena producción. Entre otras muchas cosas, y aparte de la materia prima para elaborar artículos plásticos, iniciará la explotación y exportación de abonos sintéticos en cantidades que reportarán al país reconquistar su lugar privilegiado en el concierto mundial, como productor de abonos.

En 1946 el Gobierno entrega a la **CORFO** plenos poderes para desarrollar la plena explotación del nuevo producto. **NACE LA ENAP** (Empresa Nacional de Petróleo). **LA CORFO** inicia sus labores petroleras mediante el Departamento de Energía y Combustible.

En primer lugar inicia la preparación acelerada del personal técnico adecuado, traza planes de trabajo, intensifica la perforación de pozos, levanta plantas de Tierra del Fuego, modernos y cómodos pueblos para sus trabajadores. Levanta hospitales, bibliotecas, cines, gimnasios, cooperativas, mercados, piscinas, etcétera.

Pero nuevos campos se abren y la ENAP, de acuerdo con la **CORFO**, han sentado las bases para echar a caminar la gran industria petroquímica de Chile que en un par de años más estará en plena producción. Entre otras muchas cosas, y aparte de la materia prima para elaborar artículos plásticos, iniciará la explotación y exportación de abonos sintéticos en cantidades que reportarán al país reconquistar su lugar privilegiado en el concierto mundial, como productor de abonos.

LA "ENAP" TRANSFORMA EL PAISAJE DE MAGALLANES

Balance realista.— Prospecciones Petroleras.— Acción presente y futura

Las obras materiales de la ENAP, están desmenuadas a lo largo del país. Una breve reseña de ellas puede servir como muestra de la gigantesca magnitud de las realizaciones llevadas a cabo por esta Empresa.

Enfocándonos desde un punto de vista histórico lo primero que hay que señalar son las perforaciones de pozos petrolíferos. El primero de los cuales arrojó resultados positivos, fue el perforado en Springhill, hoy Manantiales, que lanzo su chorro de petróleo el día 29 de diciembre de 1945. Los trabajos estaban a cargo del ingeniero chileno Eduardo Sotomayor, actual Ministro de Minería.

En 1962 inició sus operaciones la Planta de Cullen, situada en el yacimiento del mismo nombre, que procesa gas natural para obtener propano, butano y gasolina natural. Tiene una capacidad instalada de tratamiento de 2.900.000 metros cúbicos diarios de gas, exactamente el doble que la planta de Manantiales. Parte de sus productos son absorbidos en Magallanes, y en cuanto al gas licuado, parte es exportado al norte del país y el resto se exporta.

En Magallanes se han construido tres terminales marítimas, con el fin de permitir el embarque de petróleo crudo, el de Clarancia, en la Isla de Tierra del Fuego, y el de Graciano, en la orilla continental del Estrecho, y uno para gas licuado y productos líquidos, ubicado en el Puerto Percy. Allí mismo se ha construido un muelle que atiende el movimiento de materiales y ele-

	Petróleo	Gas	Secos	Total
Exploración	29	25	147	201
Extensión	53	42	139	234
Desarrollo	305	99	122	526
Total	387	166	408	961

Hasta la misma fecha, el total de petróleo crudo producido llegaba a 13.777.000 metros cúbicos, lo que equivale al precio medio internacional del producto una cifra cercana a los US\$ 300.000.000.

No obstante de los estudios realizados se ha desprendido la necesidad de continuar con los trabajos geológicos y geofísicos en ese sector.

En 1962 inició sus operaciones la Planta de Cullen, situada en el yacimiento del mismo nombre, que procesa gas natural para obtener propano, butano y gasolina natural. Tiene una capacidad instalada de tratamiento de 2.900.000 metros cúbicos diarios de gas, exactamente el doble que la planta de Manantiales. Parte de sus productos son absorbidos en Magallanes, y en cuanto al gas licuado, parte es exportado al norte del país y el resto se exporta.

En Magallanes se han construido tres terminales marítimas, con el fin de permitir el embarque de petróleo crudo, el de Clarancia, en la Isla de Tierra del Fuego, y el de Graciano, en la orilla continental del Estrecho, y uno para gas licuado y productos líquidos, ubicado en el Puerto Percy. Allí mismo se ha construido un muelle que atiende el movimiento de materiales y ele-

En 1962 inició sus operaciones la Planta de Cullen, situada en el yacimiento del mismo nombre, que procesa gas natural para obtener propano, butano y gasolina natural. Tiene una capacidad instalada de tratamiento de 2.900.000 metros cúbicos diarios de gas, exactamente el doble que la planta de Manantiales. Parte de sus productos son absorbidos en Magallanes, y en cuanto al gas licuado, parte es exportado al norte del país y el resto se exporta.

En 1962 inició sus operaciones la Planta de Cullen, situada en el yacimiento del mismo nombre, que procesa gas natural para obtener propano, butano y gasolina natural. Tiene una capacidad instalada de tratamiento de 2.900.000 metros cúbicos diarios de gas, exactamente el doble que la planta de Manantiales. Parte de sus productos son absorbidos en Magallanes, y en cuanto al gas licuado, parte es exportado al norte del país y el resto se exporta.

En 1962 inició sus operaciones la Planta de Cullen, situada en el yacimiento del mismo nombre, que procesa gas natural para obtener propano, butano y gasolina natural. Tiene una capacidad instalada de tratamiento de 2.900.000 metros cúbicos diarios de gas, exactamente el doble que la planta de Manantiales. Parte de sus productos son absorbidos en Magallanes, y en cuanto al gas licuado, parte es exportado al norte del país y el resto se exporta.

En 1962 inició sus operaciones la Planta de Cullen, situada en el yacimiento del mismo nombre, que procesa gas natural para obtener propano, butano y gasolina natural. Tiene una capacidad instalada de tratamiento de 2.900.000 metros cúbicos diarios de gas, exactamente el doble que la planta de Manantiales. Parte de sus productos son absorbidos en Magallanes, y en cuanto al gas licuado, parte es exportado al norte del país y el resto se exporta.

En 1962 inició sus operaciones la Planta de Cullen, situada en el yacimiento del mismo nombre, que procesa gas natural para obtener propano, butano y gasolina natural. Tiene una capacidad instalada de tratamiento de 2.900.000 metros cúbicos diarios de gas, exactamente el doble que la planta de Manantiales. Parte de sus productos son absorbidos en Magallanes, y en cuanto al gas licuado, parte es exportado al norte del país y el resto se exporta.

En 1962 inició sus operaciones la Planta de Cullen, situada en el yacimiento del mismo nombre, que procesa gas natural para obtener propano, butano y gasolina natural. Tiene una capacidad instalada de tratamiento de 2.900.000 metros cúbicos diarios de gas, exactamente el doble que la planta de Manantiales. Parte de sus productos son absorbidos en Magallanes, y en cuanto al gas licuado, parte es exportado al norte del país y el resto se exporta.

NUEVAS OBRAS

Un plan racional.— Obtención de nuevos productos.— Adecuado transporte y almacenamiento. Seguridad en el abastecimiento de todas las regiones del país, especialmente las zonas central-sur

El siniestro o cualquier accidente en Concepción, obligaría al país a importar la totalidad de estos productos, no solo el consiguiente gasto de divisas, sino con la total dependencia del exterior.

Un siniestro o cualquier accidente en Concepción, obligaría al país a importar la totalidad de estos productos, no solo el consiguiente gasto de divisas, sino con la total dependencia del exterior.

Un siniestro o cualquier accidente en Concepción, obligaría al país a importar la totalidad de estos productos, no solo el consiguiente gasto de divisas, sino con la total dependencia del exterior.

Un siniestro o cualquier accidente en Concepción, obligaría al país a importar la totalidad de estos productos, no solo el consiguiente gasto de divisas, sino con la total dependencia del exterior.

En 1962 inició sus operaciones la Planta de Cullen, situada en el yacimiento del mismo nombre, que procesa gas natural para obtener propano, butano y gasolina natural. Tiene una capacidad instalada de tratamiento de 2.900.000 metros cúbicos diarios de gas, exactamente el doble que la planta de Manantiales. Parte de sus productos son absorbidos en Magallanes, y en cuanto al gas licuado, parte es exportado al norte del país y el resto se exporta.

En 1962 inició sus operaciones la Planta de Cullen, situada en el yacimiento del mismo nombre, que procesa gas natural para obtener propano, butano y gasolina natural. Tiene una capacidad instalada de tratamiento de 2.900.000 metros cúbicos diarios de gas, exactamente el doble que la planta de Manantiales. Parte de sus productos son absorbidos en Magallanes, y en cuanto al gas licuado, parte es exportado al norte del país y el resto se exporta.

En 1962 inició sus operaciones la Planta de Cullen, situada en el yacimiento del mismo nombre, que procesa gas natural para obtener propano, butano y gasolina natural. Tiene una capacidad instalada de tratamiento de 2.900.000 metros cúbicos diarios de gas, exactamente el doble que la planta de Manantiales. Parte de sus productos son absorbidos en Magallanes, y en cuanto al gas licuado, parte es exportado al norte del país y el resto se exporta.

En 1962 inició sus operaciones la Planta de Cullen, situada en el yacimiento del mismo nombre, que procesa gas natural para obtener propano, butano y gasolina natural. Tiene una capacidad instalada de tratamiento de 2.900.000 metros cúbicos diarios de gas, exactamente el doble que la planta de Manantiales. Parte de sus productos son absorbidos en Magallanes, y en cuanto al gas licuado, parte es exportado al norte del país y el resto se exporta.

En 1962 inició sus operaciones la Planta de Cullen, situada en el yacimiento del mismo nombre, que procesa gas natural para obtener propano, butano y gasolina natural. Tiene una capacidad instalada de tratamiento de 2.900.000 metros cúbicos diarios de gas, exactamente el doble que la planta de Manantiales. Parte de sus productos son absorbidos en Magallanes, y en cuanto al gas licuado, parte es exportado al norte del país y el resto se exporta.

En 1962 inició sus operaciones la Planta de Cullen, situada en el yacimiento del mismo nombre, que procesa gas natural para obtener propano, butano y gasolina natural. Tiene una capacidad instalada de tratamiento de 2.900.000 metros cúbicos diarios de gas, exactamente el doble que la planta de Manantiales. Parte de sus productos son absorbidos en Magallanes, y en cuanto al gas licuado, parte es exportado al norte del país y el resto se exporta.

En 1962 inició sus operaciones la Planta de Cullen, situada en el yacimiento del mismo nombre, que procesa gas natural para obtener propano, butano y gasolina natural. Tiene una capacidad instalada de tratamiento de 2.900.000 metros cúbicos diarios de gas, exactamente el doble que la planta de Manantiales. Parte de sus productos son absorbidos en Magallanes, y en cuanto al gas licuado, parte es exportado al norte del país y el resto se exporta.

En 1962 inició sus operaciones la Planta de Cullen, situada en el yacimiento del mismo nombre, que procesa gas natural para obtener propano, butano y gasolina natural. Tiene una capacidad instalada de tratamiento de 2.900.000 metros cúbicos diarios de gas, exactamente el doble que la planta de Manantiales. Parte de sus productos son absorbidos en Magallanes, y en cuanto al gas licuado, parte es exportado al norte del país y el resto se exporta.

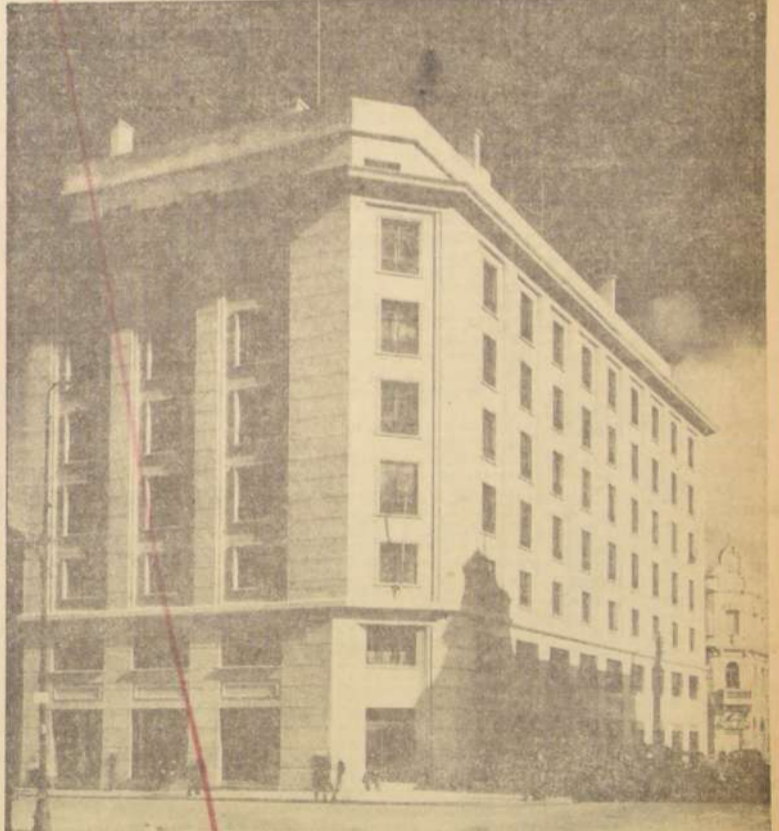

Moderno edificio de la Empresa Nacional del Petróleo en la ciudad de Punta Arenas, principal centro de la explotación petrolera chilena.

En 1962 inició sus operaciones la Planta de Cullen, situada en el yacimiento del mismo nombre, que procesa gas natural para obtener propano, butano y gasolina natural. Tiene una capacidad instalada de tratamiento de 2.900.000 metros cúbicos diarios de gas, exactamente el doble que la planta de Manantiales. Parte de sus productos son absorbidos en Magallanes, y en cuanto al gas licuado, parte es exportado al norte del país y el resto se exporta.

En 1962 inició sus operaciones la Planta de Cullen, situada en el yacimiento del mismo nombre, que procesa gas natural para obtener propano, butano y gasolina natural. Tiene una capacidad instalada de tratamiento de 2.900.000 metros cúbicos diarios de gas, exactamente el doble que la planta de Manantiales. Parte de sus productos son absorbidos en Magallanes, y en cuanto al gas licuado, parte es exportado al norte del país y el resto se exporta.

En 1962 inició sus operaciones la Planta de Cullen, situada en el yacimiento del mismo nombre, que procesa gas natural para obtener propano, butano y gasolina natural. Tiene una capacidad instalada de tratamiento de 2.900.000 metros cúbicos diarios de gas, exactamente el doble que la planta de Manantiales. Parte de sus productos son absorbidos en Magallanes, y en cuanto al gas licuado, parte es exportado al norte del país y el resto se exporta.

En 1962 inició sus operaciones la Planta de Cullen, situada en el yacimiento del mismo nombre, que procesa gas natural para obtener propano, butano y gasolina natural. Tiene una capacidad instalada de tratamiento de 2.900.000 metros cúbicos diarios de gas, exactamente el doble que la planta de Manantiales. Parte de sus productos son absorbidos en Magallanes, y en cuanto al gas licuado, parte es exportado al norte del país y el resto se exporta.

En 1962 inició sus operaciones la Planta de Cullen, situada en el yacimiento del mismo nombre, que procesa gas natural para obtener propano, butano y gasolina natural. Tiene una capacidad instalada de tratamiento de 2.900.000 metros cúbicos diarios de gas, exactamente el doble que la planta de Manantiales. Parte de sus productos son absorbidos en Magallanes, y en cuanto al gas licuado, parte es exportado al norte del país y el resto se exporta.

En 1962 inició sus operaciones la Planta de Cullen, situada en el yacimiento del mismo nombre, que procesa gas natural para obtener propano, butano y gasolina natural. Tiene una capacidad instalada de tratamiento de 2.900.000 metros cúbicos diarios de gas, exactamente el doble que la planta de Manantiales. Parte de sus productos son absorbidos en Magallanes, y en cuanto al gas licuado, parte es exportado al norte del país y el resto se exporta.

En 1962 inició sus operaciones la Planta de Cullen, situada en el yacimiento del mismo nombre, que procesa gas natural para obtener propano, butano y gasolina natural. Tiene una capacidad instalada de tratamiento de 2.900.000 metros cúbicos diarios de gas, exactamente el doble que la planta de Manantiales. Parte de sus productos son absorbidos en Magallanes, y en cuanto al gas licuado, parte es exportado al norte del país y el resto se exporta.

se han comenzado a instalar las primeras torres en la Refinería de Concepción.

Una Nueva Política Para el Transporte Marítimo

La Comisión Asesora del Transporte Marítimo.— Principales enfoques de la Marina Mercante Nacional.— La política portuaria.— Educar al personal que labora en el transporte marítimo.— El Instituto del Mar.— El transporte marítimo y la ALALC

Uno de los aspectos más complejos a la vez que más importantes dentro de una promoción económica, es el transporte.

Su Excelencia el Presidente de la República, plenamente comprometido de la importancia que reviste en Chile el sistema nacional de transporte para cualquier plan de política económica, se refirió, en su Mensaje de apertura del período ordinario de sesiones,

aplicándose asimismo medidas en el transporte que favorezcan la descentralización de la actividad nacional, en forma de lograr el desarrollo equilibrado de las distintas regiones del país.

Transporte Marítimo. — Para Chile es fundamental el reconocimiento de la importancia del transporte marítimo, a través de cuya vía se mueve gran parte del comercio interno del país y

por sus gobiernos y amparadas por eficaces medidas proteccionistas, como también debe enfrentarse a la competencia de barcos de bandera de conveniencia, favorecidos con costos de operación inferiores.

Toda esta desigualdad de factores sólo puede ser contrarrestada con medidas tendientes a asegurar el legítimo acceso de Chile al transporte de sus cargas, traducida en la reserva pa-

carga de importación y exportación.

Política de Transporte Marítimo. — El Presidente de la República, en reiteradas oportunidades, ha dado a conocer su gran interés en impulsar la Marina Mercante Nacional.

Con tal objeto, sin desconocer que la reserva de carga establecida en la Ley 12041 significaba un avance para una política de fomento y estímulo de este medio de transporte, estimó necesario, antes de entrar a la concreción e instrumentación de medidas, fijar las normas sobre política de transporte marítimo, ya que hasta la fecha sólo se habían dictado disposiciones aisladas, que no obedecían a principios normativos.

En ese predicamento, el Gobierno fijó los objetivos de la política, que tienen como finalidad esencial, la de promover el desarrollo y estimular el mantenimiento de una marina mercante compuesta de barcos modernos, seguros y adecuados, construidos en lo posible en Chile, cuya propiedad pertenezca en su mayoría a capitales chilenos, con tripulaciones chilenas y operados bajo la bandera nacional.

Dentro de los objetivos de esta política, cabe también destacar el que se refiere a la formación y preparación de oficiales y tripulantes de la Marina Mercante Nacional así como también de todo el personal que trabaja en las actividades marítimas y portuarias.

Asimismo es interesante consignar el hecho de que, dentro de esos objetivos está el elaborar la política portuaria adecuada para satisfacer las necesidades actuales y futuras del comercio por vía marítima.

ALGUNOS ASPECTOS DE LA MARINA MERCANTE

- a) Cabotaje
- b) Servicio Exterior
- c) Puertos
- d) Educación
- e) Reformas Legales

a) Cabotaje. — El Gobierno está preocupado de resolver los permanentes problemas a que se ha visto abocado el cabotaje y que le han conducido a una paulatina reducción, con los consiguientes perjuicios para la comunidad.

Uno de los objetivos señalados en la Declaración sobre política de transporte marítimo, es el de coordinar este medio con los otros y el de eliminar las discriminaciones injustas, preferencias o ventajas indebidas y prácticas destructivas de competencia.

Se hace evidente la necesaria coordinación del cabotaje marítimo con los demás medios internos de transporte, a fin de que todos y cada uno presten el mejor servicio al país.

Asimismo, uno de los principales escollos que ha debido soportar el cabotaje en los últimos años, ha sido la ausencia de una definida política en materia de tarifas; cabe recordar que durante casi tres años, esta actividad debió operar con una tarifa congelada en circunstancias que los costos, lógicamente, iban en ascenso, esta situación produjo el cierre de numerosas empresas.

El Gobierno no quiere que esta situación se repita y por ello está abocado a la fijación de bases razonables y procedimientos equitativos que permitan al servicio desenvolverse, dentro de normas estables, acordes con el interés de la comunidad a la cual sirven.



MOTONAVE "NAVARINO", utilizada para el transporte de pasajeros entre Puerto Montt y Punta Arenas.

b) Servicio Exterior. — El Servicio Exterior requiere también de medidas que abaraten sus costos de explotación a fin de nivelarlo con los costos de la competencia internacional.

Al respecto, el Gobierno tiene en estudio diversas medidas tendientes a dar el necesario estímulo y fomento, ya que para el país es vital la captación de moneda dura que una marina de servicio exterior, próspera, puede proporcionar a la economía nacional.

Baste recordar que Chile paga al año en fletes alrededor de US\$ 120.000.000,

cantidad de la cual sólo una parte muy reducida corresponde al transporte en navas chilenas.

c) Puertos. — Con el objeto de obtener la necesaria reducción en los costos de operación de las navas, reducción que beneficia de inmediato a la economía del país, el Gobierno estudia diversas medidas tendientes a mejorar la actual situación portuaria.

Cabe señalar que la Dirección de la Empresa despliega sus mejores esfuerzos para el logro de soluciones, pero, evidentemente, dada la complejidad del

problema, no pueden darse resultados inmediatos en todos los ámbitos.

Quizás uno de los problemas más graves en los puertos del sur, Puerto Montt, Puerto Natales, Punta Arenas, en los cuales, por falta de elementos humanos, entorpecen considerablemente las faenas.

d) Educación. — La Comisión Asesora del Transporte Marítimo, como se ha dicho, representantes de los sectores de la Marina Mercante Nacional, tomaron como primer tema de estudio de la educación del personal que labora en las actividades marítimas.

Se efectuaron diversas reuniones y finalmente se acordó unánimemente las siguientes recomendaciones:

1º) Creación de una escuela para Tripulantes que el futuro personal de tripulación (cabineros, quinqueros, camareros, cocineros, etc.) que los conocimientos que le habiliten para desempeñarse con eficiencia. La educación en esta materia de tal manera que el evento de que se ocupación en la actividad marítima, se permitiera el ingreso a otros ramos de la actividad comercial terrestre.

2º) Cursos de entrenamiento para oficiales de a bordo y portuarios, para capacitarlos para un desempeño en sus labores.

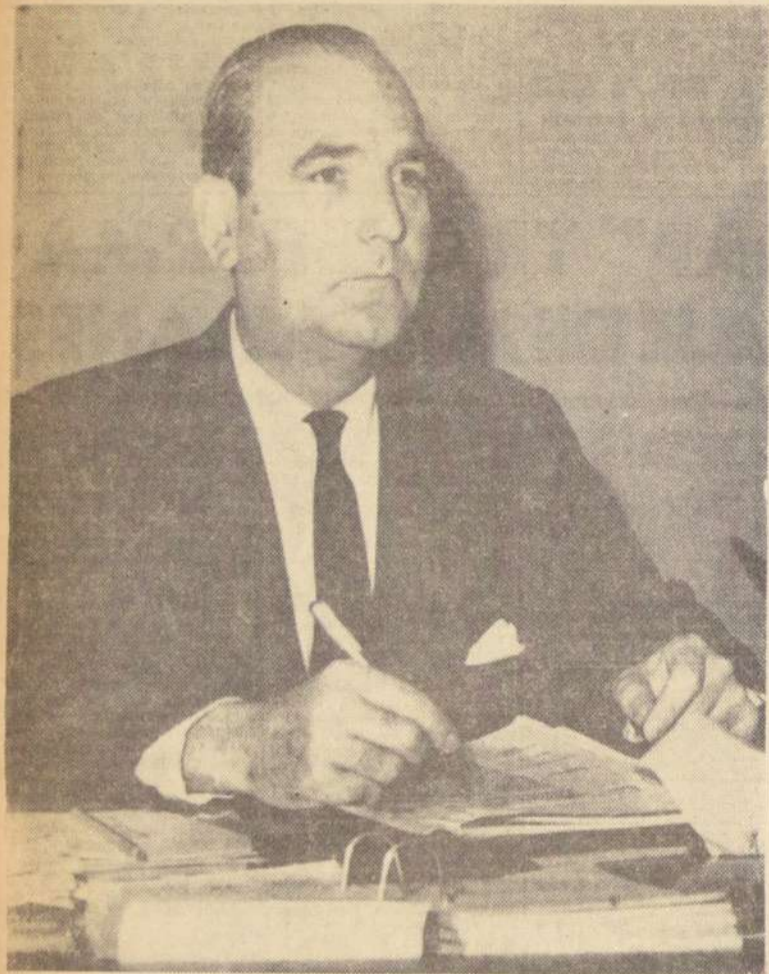

DON PEDRO SERRANO, gerente de la Empresa Marítima del Estado.

del H. Congreso Nacional, a la futura creación del Ministerio de Transporte.

Ya en numerosas ocasiones de su campaña presidencial don Eduardo Frei había destacado su preocupación por el transporte, al mismo tiempo que hacía resaltar su importancia y trascendencia.

Asumido el Poder, el Gobierno estimó necesario ir concretando las aspiraciones expuestas y con fecha 12 de enero de 1965 creó la Comisión Asesora de Transporte dependiente del Ministerio de Economía, Fomento y Reconstrucción, cuyo objeto principal consistió en colaborar con el Supremo Gobierno en la planificación y coordinación de los transportes y su debida correlación con los planes generales de desarrollo del país.

UNA POLÍTICA NACIONAL PARA EL TRANSPORTE

Para crear la citada Comisión, el Presidente de la República hizo presente que era necesario establecer una política nacional de transportes que tuviese por objeto desarrollar, coordinar y mantener un sistema nacional que comprenda los distintos medios, ya sean acuáticos, aéreos, camineros, ferroviarios u otros, adecuándolos para satisfacer las necesidades del transporte de personas, de mercaderías en comercio interior o exterior y los requerimientos de la seguridad nacional.

Asimismo, manifestó que era necesario velar para que el desarrollo de los medios de transporte fuese en relación con la marcha política, económica, social y cultural del país y con el programa nacional de in-

terior, por cuyo motivo resulta indispensable contar con una marina mercante propia, capaz de atender en toda época, a la totalidad de las necesidades del cabotaje y a una cuota substancial del transporte de las importaciones y exportaciones.

La existencia de tal capacidad de transporte en buques propios, permitiría al país, entre otras cosas: mejorar la situación de la balanza de pagos, disminuyendo el drenaje de divisas por concepto de fletes de importación y aumentando sus disponibilidades a través de los ingresos por fletes de exportación; regularizar y moderar los fletes de sus cargas de ultramar por la influencia de las empresas navieras nacionales en las decisiones de las conferencias marítimas internacionales; asegurar la mantención de sus rutas de comercio exterior en caso de emergencias internacionales; absorber en la marina mercante y en sus industrias y servicios complementarios una cuota de la población de trabajo que anualmente se incorpora a la actividad del país, etc.

LUCHA PERMANENTE POR LA MARINA MERCANTE PROPIA

Chile, ciertamente, carece de fuerza económica para crear de inmediato una flota mercante suficiente para atender a las necesidades de su comercio exterior y debe hacerlo en forma paulatina, situación que lo enfrenta a la dura competencia de las marinas mercantes de los países altamente industrializados, muchas de ellas subvencionadas

por su propia bandera, del comercio de cabotaje y de una cuota substancial de su comercio exterior.

Chile, ya en 1956, consciente de su derecho y al igual que antaño lo hicieron naciones que hoy cuentan con poderosas flotas mercantes, estableció para sí — a través de la Ley N° 12041 — la reserva total del cabotaje y de un 50% de la

ra su propia bandera, del comercio de cabotaje y de una cuota substancial de su comercio exterior.

Las recomendaciones sobre los puntos señalados fueron ampliamente apoyados por los Ministerios de Economía y de Educación y por el Subsecretario de Transportes y concretadas a través del esfuerzo mancomunado de la Universidad Católica de Valparaíso y de la Fundación "Ciudad del Niño", en cuyos edificios, recientemente terminados, situados en Sausalito, Viña del Mar, funcionará el Instituto del Mar, creado por dicho plantel universitario.

Este organismo centralizará la educación de los sectores marítimo-portuarios, entregando asimismo una instrucción para oficiales bajo el régimen de cursos para post-graduados. Hasta la fecha sólo

LA COMISIÓN ASESORA DE TRANSPORTE MARÍTIMO

A fin de agilizar los planes trazados sobre la materia y de integrar a los sectores marítimos en el análisis y discusión de recomendaciones al respecto, el Gobierno creó en Valparaíso, la Comisión Asesora de Transporte Marítimo, CATMAR, sobre la base de representantes de cada sector (armadores, oficiales, tripulantes, estibadores, portuarios, etc.).

CATMAR tiene por objeto formular recomendaciones al Gobierno, a través de la Comisión Asesora de Transporte, sobre todos los asuntos, materias o problemas relacionados con el transporte marítimo.

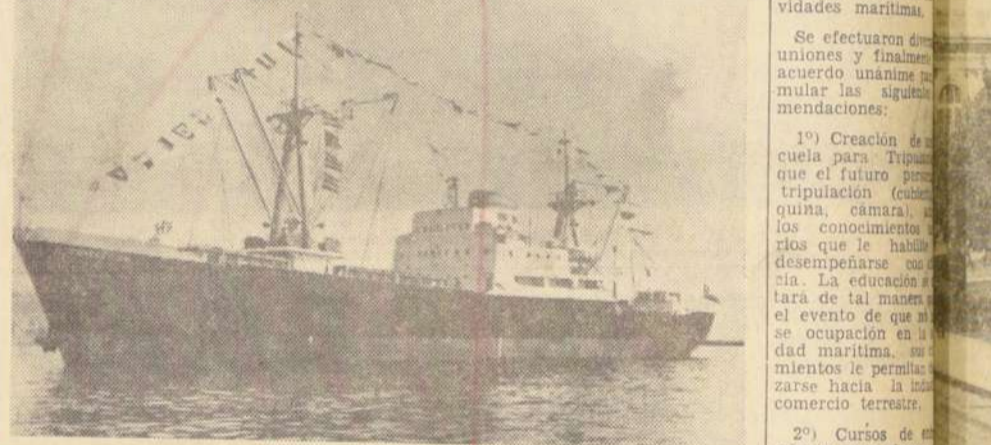

MOTONAVE TIPO "VALDIVIA", similar a la "Concepción", se utiliza para el transporte de carga entre África y Punta Arenas.

Un Instituto para los Problemas del Mar

PLENO APOYO DE LOS MINISTERIOS DE ECONOMÍA Y EDUCACIÓN.— LA LABOR DE LA SUBSECRETARÍA DE TRANSPORTE, LA UNIVERSIDAD CATÓLICA DE VALPARAÍSO Y LA FUNDACIÓN "CIUDAD DEL NIÑO" DE SAUSALITO (VIÑA DEL MAR)

existía en Chile un sistema de educación para los oficiales de la Marina Mercante y nada para los demás sectores. La creación del Instituto del Mar viene a satisfacer una sentida aspiración, ya que nace como iniciativa universitaria basada en las peticiones formuladas desde hace largo tiempo por todos los sectores y concretadas a través de los acuerdos de CATMAR.

REFORMAS LEGALES

La legislación y reglamentación marítima se encuentra, en general, muy retrasada y por ello en parte ha sido sustituida contractualmente o simplemente ha sido inoperante.

De allí la necesidad de ir a una pronta reforma que permita a la Marina Mercante, en sus diversos ámbitos, desenvolverse con la agilidad que requiere una actividad básica para el progreso del país. A vía de ejemplo, baste citar que el Código de Comercio cumple 100 años próximamente y no ha sido objeto de reforma alguna en la parte marítima.

POLÍTICA DE TRANSPORTE MARÍTIMO EN RELACION CON ALALC

Este año se efectuó en Montevideo, una reunión a nivel gubernamental a la que concurrieron delegados de los países signatarios del Tratado de Montevideo, con el objeto de tratar acerca de la política de transporte marítimo, fluvial y lacustre.

En anteriores reuniones, los esfuerzos de los delegados gubernamentales se habían concentrado en el análisis, discusión y estudio de un anteproyecto de Tratado de transporte acuático, orientado sólo al tráfico de intercambio entre los países de la Zona, vale decir, al transporte de mercaderías procedentes y destinadas a cualquiera de los países signatarios del citado Tratado. La proposición de Chile en esta oportunidad, fue la de revisar integralmente el enfoque que hasta la fecha se había dado al transporte, pues, pese a los anteriores esfuerzos, siempre quedaban puntos de esencial interés, sin pronunciamiento.

Chile, enfrentando a esta realidad y consciente, de buscar fórmulas que se tradujesen en positivos aportes al proceso de integración, concluyó que el estancamiento se debía a que no se han fijado aún las normas que regirán la política de transporte, vale decir, que sin tener la ley básica, se había querido avanzar en su instrumentación.

Se hicieron presentes todas y cada una de las

razones que abonaban la tesis del Gobierno de Chile, encontrándose amplia acogida y finalizando la reunión con una Declaración sobre Política incorporada al Acta Final.

LA DELEGACION CHILENA EN MONTEVIDEO

La Delegación de Chile estuvo integrada por don Pedro Daza, representante Permanente de

Chile ante ALALC, la presidió; por don Pedro Serrano, Asesor de Transporte del Ministerio de Economía y Fomento de la Empresa Marítima del Estado; por don Félix García, Asesor Jurídico de la Empresa Marítima del Estado, miembro de la Comisión Asesora de Transporte; por don Tomás Valdivia, representante de Chile ante el Comité Ejecutivo de la ALALC.

Asistieron también como observadores, la presentación de la Comisión Nacional de Armadores, los señores Riquelme y Enríquez.

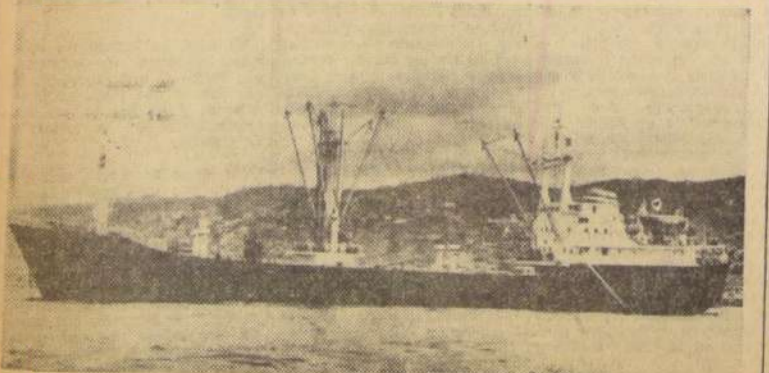

MOTONAVE "COQUIMBO", similar a la motonave "Tocopilla".



MOTONAVE "LAGO GENERAL CARRERA", destinada al transporte de carga.

607

Importantes Inversiones en Favor de Valparaíso

La Municipalidad de Valparaíso ha estado preocupada de mejorar las condiciones del puerto a través de importantes obras de adelanto.— Detalle de los trabajos que la Municipalidad contrató con la Compañía Chilena de Electricidad

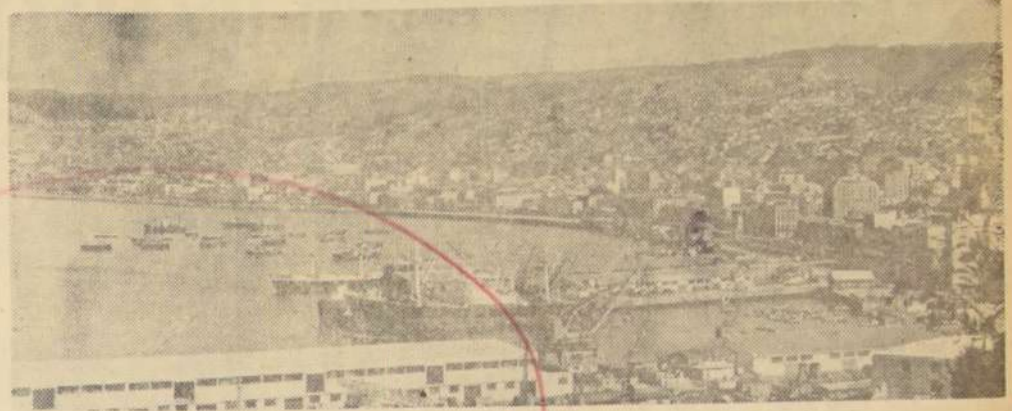

LA MUNICIPALIDAD de Valparaíso ha cancelado a la Compañía Chilena de Electricidad más de 60.000 escudos, por concepto de nuevas instalaciones de Servicios Eléctricos del puerto.

Los acuerdos que se adoptaron para la realización de estos trabajos, tuvieron un orden de prioridad, atendiendo a las necesidades más urgentes en los distintos sectores del puerto.

Damos a continuación un detalle de estas inversiones, señalando los montos y obras realizadas.

R.E.	Fecha	Depto.	Fecha	Valor	O B R A
			Pago N°		
180	22/2	217	12/2	E° 2.911,04	9 postes, 8 ganchos de luz en Sofanor Parra y 1 poste con gancho de luz en Manutara; además traslado de un poste con su respectivo gancho de luz en Manutara.
279	6/3	11	7/1	E° 58,44	Traslado de poste en Padre Febres N° 598, cerro Merced.
				E° 53,44	1 lámpara de 50 watts., en Aduanilla, Cerro Cordillera.
				E° 487,60	8 lámparas de 50 watts., en calles: Nelson, Guacolda y Acevedo, cerro Barón.
				E° 48,44	1 lámpara de 50 watts., en calle Levarte, cerro Playa Ancha.
524	12/4	212	12/2	E° 950,34	3 ganchos con ampollitas de 50 watts., en calle Troncoso entre Avenida Santa Elena y calle La Virgen.
525	12/4	69	25/1	E° 393,44	1 gancho con ampollita de 50 watts., en calle La Mina entre Obispo Viduarros y Timonel Aránguiz.
908	8/6	699	15/4	E° 239,—	3 ganchos con ampollitas de 50 watts., en calle Villagrán, cerro Cordillera.
991	15/6	994	26/5	E° 14.116,—	27 ganchos con ampollitas de 50 watts., en Población San Vicente de Paul, cerro Alegre.
992	15/6	1011	31/5	E° 5.240,—	4 luminarias con ampollitas a vapor de mercurio de 250 watts., en calle Templeman y Paseo Gervasoni.
1151	4/7	919	14/5	E° 716,—	2 ganchos con ampollitas de 50 watts., en calle Cordillera, cerro Cordillera.
1689	20/8	1514	9/8	E° 29.679,—	38 ganchos con ampollitas de 50 watts., en Población Miramar, cerro Playa Ancha.
1943	8/9	1690	19/8	E° 168,—	1 lámpara de 50 watts., en calle Trece, Cerro Las Monjas.
1944	8/9	1614	11/8	E° 101,—	2 lámparas de 50 watts., en Avenida Waddington, cerro Playa Ancha.
1945	8/9	1467	6/8	E° 3.727,—	9 ganchos con ampollitas de 50 watts., en calle Uno de Población El Caleuche, Los Aromos y Avenida Central de Población Santa Rosa del Peral.
				E° 101,—	2 ganchos con ampollitas de 50 watts., en calle Malafatti y Amalia Paz, cerro Placeres.
1946	8/9	1421	27/7	E° 1.754,—	3 lámparas de 50 watts., en Escala y Pasaje Brito, cerro Las Monjas.
				TOTAL	E° 60.743,74

EL PUERTO DE VALPARAÍSO sigue siendo la entrada principal en el Pacífico para nuestro país. Es por ello que la Municipalidad portuaria sigue velando por que se obtengan para nuestro primer puerto todos los medios más favorables de carácter material. Esta es la básica preocupación de su Alcalde y de los regidores.

LABOR DEL DEPARTAMENTO DE OBRAS MUNICIPALES DE VALPARAÍSO

El Departamento de Obras de la Municipalidad de Valparaíso ha ejecutado obras en dicha Comuna durante el periodo del 22 de enero al 15 de octubre de 1965 por propuestas públicas, privadas y por administración.

En esta nómina se incluyen las obras totalmente terminadas en este periodo y las que se encuentran en ejecución. La nómina es la siguiente:

OBRAS DE LA 1ª PARTE DEL PLAN AÑO 1965

- Escalera calle Cariolán de Ruiz Tagle Lacia Tripoli, cerro El Litre.
- Muro en calle Milazzo frente N° 573, cerro Las Cañas.
- Escalera en calle Lambecho, cerro La Cruz.
- Muro en calle San Bernardo del Barrio O'Higgins.
- Abovedamiento cauce costado Ascensor Florida.
- Abovedamiento Quebrada Población El Carmen.
- Escalera en calle Bocaccio cerro Cárcel.
- Construcción baranda calle Cumming entre Nos 102 y 104 cerro Cárcel.
- Abovedamiento Quebrada Jaime Acceso, Población La Torre.
- Reparación escalera calle

OBRAS FUERA DEL PLAN AÑO 1965 PROPUESTAS PÚBLICAS

- Construcción muro Camino Cintura Avenida Alemania frente al N° 1208.
- Construcción Servicios Higiénicos Mercado Puerto.
- Construcción muro Avenida Alemania frente calle Aristóteles, cerro Las Cañas.
- Construcción muro en calle Los Boldos, frente al N° 479 y 477, cerro Esperanza.
- Abovedamiento Quebrada la Mina cerro Toro.
- Prolongación Abovedamiento Quebrada Israel, cerro Jiménez.
- Colocación tuberías calle Julio Verne con Galileo.
- Colocación tuberías en Población Nuestra Señora del Pilar, cerro Barón.
- Colocación tuberías calle Tolson, cerro Esperanza.
- Colocación tuberías calle Donatello del cerro Barón.

OBRAS POR ADMINISTRACION

- Abovedamiento en la Población María Elsie, cerro Placeres.
- Reparación Quiloso en el Paseo 21 de Mayo, cerro Artillería.
- Construcción muro en Subida Artillería.
- Construcción en calle Piñoto Pardo.
- Construcción Cuartel Carcel Quinta Junta.
- Construcción muro entre Subida Carvallo y Torpederas.
- Reposición de tapas de cauce de la ciudad.

OBRAS POR PROPUESTAS PRIVADAS

- Mayor obra de muro en calle Los Alerces cerro Las Cañas.
- Reparación cauce San Juan de Dios.
- Construcción de 2 estanques para agua Potable Población Lincoln Rodellillo.

Centenares de calles porteñas pavimentadas este año

En la comuna de Valparaíso se ejecutaron trabajos de pavimentación con cargo al Decreto N° 1659, de 15 de Julio de 1965, en importantes calles del puerto.

Dichos trabajos estuvieron a cargo de la firma constructora señorts Hernán Squella y Cía. Ltda.

LIQUIDACIONES OBRAS ORDENADAS POR I. MUNICIPALIDAD DE VALPARAÍSO — DECRETO 175 DE 18 — FEBRERO — 1965

OBRAS	CERRO	VALOR PRESUPUESTO		EXCEDENTES
		Cancelado por Municipalidad	Costos	
POBLACION LA OBRA, MARIPOSA		E° 67.852,76	E° 63.427,22	E° 225,54
" LAS VIOLETAS, SAN ROQUE		23.045,09	24.022,66	977,57
" S. BOLIVAR, CORDILLERA		69.981,43	40.701,28	29.280,15
CUESTA COLORADA, RAMADITAS		122.979,37	50.718,26	72.261,11
CALLE J. M. CARRERA, ESPERANZA		59.000,00	46.722,16	12.277,84
POBLACION VILLAGRAN, CORDILLERA		33.923,00	27.240,33	6.682,67
" TRABAJ. UNIDOS PLACERES		59.489,76	57.311,85	2.177,91
" ROQUANT, SAN ROQUE		28.268,73	22.261,75	6.006,98
" SAN VICENTE, ALEGRE		67.917,62	59.144,99	8.772,63
CALLE LO VENEGAS, IBERIA-PJE. TRES		49.599,34	37.813,58	11.785,76
QUEBRADA COBRITERIA, PLACERES		56.742,71	50.762,08	5.980,63
VILLA AMERICA, PLACERES		19.788,25	19.788,25	—
CALLE MARIA OLGA, CORDILLERA		5.000,00	5.000,00	—
		E° 650.368,06	E° 504.914,41	E° 154.453,65

RESUMEN:
SALDO A FAVOR DE LA MUNICIPALIDAD ... E° 154.453,65

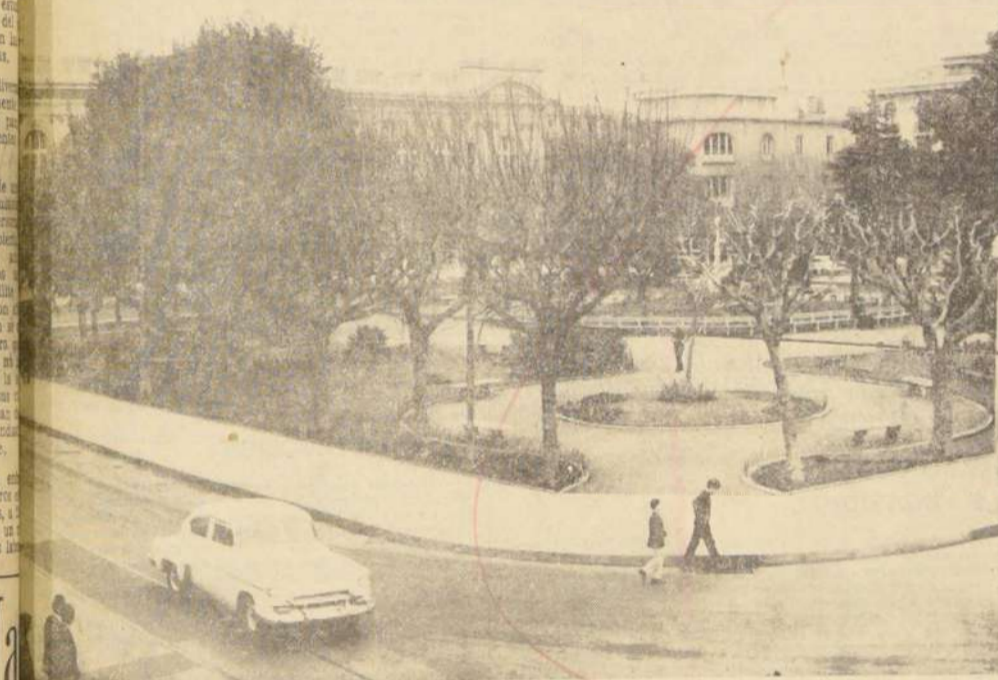

ESTA PLAZA, ha sido elegida como frente, para construir el Teatro Municipal, que será una obra de gran trascendencia.

PERCA DE 500 MILLONES DE ESCUDOS EN PAVIMENTACION

La Dirección General de Pavimentación Urbana ha realizado, en el periodo comprendido entre meses de febrero a octubre de 1965, importantes trabajos en la comuna de Valparaíso.

El total contratado para la ejecución de dichas obras asciende a la suma de E° 493.977,19.

El cuadro estadístico entrega una visión total de los trabajos realizados en el presente año por la Dirección de Pavimentación, en la comuna de Valparaíso.

Contratista	Propuestas	Obras	COMUNA DE VALPARAISO			Total Contratado	Calles
			Contratado inicialmente	Aumento Resol. 218 19-2-65	Aumento Resol. 783 26-5-65		
Squella y Cía. Ltda.	Decr. 1659 2-7-64	Aceras concr.	34.500 m2	9.000 m2	1.350 m2	44.850— m2 9.504,91 m2	C° Placeres 10.000— C° Esperanza 10.000—
Aporte Municipal			E° 245.161,73	E° 86.201	Aumento 30% en trámite	54.354,91 m2 E° 493.977,19	C° Barón 8.000— C° Alegre 4.000— C° P. Ancha 11.000— Otros Cerros 11.354,91
Korbler Wagner	Resol. 60 19-3-65	Calzadas concr.	23.072 m2	15.958,50 m2	E° 138.099,00	Calles Ejecutadas:	Por ejecutar:
Aporte Municipal			E° 460.333,25	E° 371.062,08	E° 200.000,00	Los Pozos Bis Cuevas La Fontaine Las Quintas El Verge	Simpson Av. Francia Camino Cintura Fc. Echaurren Trece Paulino Alfonso
Contratadas con Aporte Municipal						Toro Zambrano El Durazno Lastarria Barros Arana Simón Bolívar	Camino Cintura Cajilla Templeman San Bernardo
Squella y Cía. Ltda.	En trámite	Calzadas concr.	E° 204.151,50				Ferrari Bernardo Ramos Florida Beltrand Rudolphi
Aporte Municipal			E° 198.040,00				Camino Cintura Sector Hospital Sector C° Toro
Propuestas por pedirse Aporte Municipal		Calzadas concr.	E° 300.000,—	E° 260.750,—			

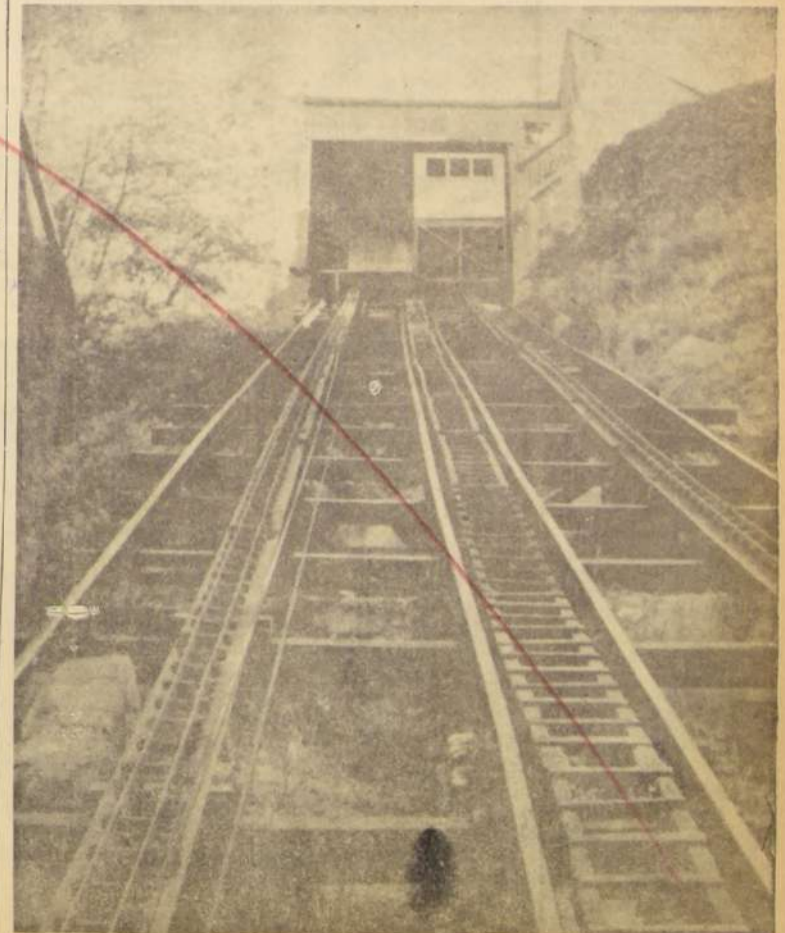

APARECE en el grabado un ascensor del puerto, llegando a su destino en el Cerro.

Papel de los Artesanos y la Pequeña Industria

Los artesanos y la pequeña industria constituyen en Chile un sector económico general que ha crecido en los últimos años. Este sector es bien conocido por su aporte al desarrollo del país, pero su importancia económica es mucho mayor de lo que se ha reconocido hasta ahora. Este sector constituye una etapa necesaria que aún termina de cumplir su rol histórico y a los que se le atribuye un rol importante en el desarrollo del país, pero por razones más o menos afectivas, como que estamos en presencia de un factor dinámico de enorme importancia en los próximos años.

Tres necesidades fundamentales

La primera: complementar los programas de industrialización del sector público y privado, atendiendo a las actividades que no están contempladas por el Estado, pero que son necesarias para el desarrollo del país.

del producto nacional bruto de la industria manufacturera. Cálculos realizados por expertos del Servicio permiten anticipar que hacia 1970, este aporte del artesano será del orden de los \$ 648.000.000 sobre un total de la producción de la industria manufacturera del orden de los dos mil 361.000.000.

Número y significación de las Pequeñas Industrias

Respecto de la Pequeña Industria, el Pre-Censo Industrial ya citado reveló la existencia de por lo menos 5.854 unidades con 5 personas o más, hasta un límite de 49 personas. En general, habría unas 5 mil con menos de 50 operarios, representando el 90% del total de las industrias.

La importancia de estos sectores del trabajo productivo aparece muy bien definida en el Proyecto sobre Desarrollo Integral de las Pequeñas y Medianas Empresas Industriales en Chile, presentado en su oportunidad al Fondo Especial de las Naciones Unidas. "Las pequeñas empresas industriales... juegan un papel importante en la preparación de alimentos, en la elaboración de productos textiles de cuero, en la fabricación de muebles, fundiciones y en el mantenimiento y reparación de vehículos y equipo de transporte". Cabe destacar, al respecto, que por las proyecciones socio-económicas este Proyecto ha merecido el más amplio apoyo del mencionado organismo internacional.

Hablando de los artesanos, el documento, añade: "Algunas actividades principales desarrolladas por el artesano son: garajes especializados, talleres mecánicos, talleres eléctricos, imprentas, manufactura de artículos de cuero, joyalatería y herrería, sestería y distintos rubros de la artesanía artística y popular".

Santiago y de provincias. En general, su labor encuentra mayor receptividad en los pequeños industriales con una cierta base cultural. En la actualidad se hace un estudio para poder evaluar los resultados alcanzados, estimándose que son, en general, muy satisfactorios. Transcribimos, entre muchas otras pruebas, un párrafo marcado de una nota enviada al Servicio por una empresa metalúrgica muy acreditada en el ramo de fabricación de bombas centrifugas: "Referente a un estudio que nuestra firma pidió a su Servicio sobre racionalización, distribución de plantas, producción y finanzas, con el fin de ordenar y aumentar nuestra producción, rogamos que tenga a bien, en vista de los muy provechosos resultados que hasta ahora nos ha proporcionado este estudio, ampliarlo también a organización, ventas y compras".

Consecuente con estas conclusiones, la CORFO, con la asesoría del Servicio, procedió a abrir una línea especial de créditos para artesanos y de créditos para la pequeña industria, empezándose a aprobar los del primer tipo a fines del segundo semestre de 1963 y los destinados a pequeñas industrias en el segundo semestre del año siguiente. El papel del Servicio en esta doble línea de créditos es

13 Que Ahorre Divisas o Genere Divisas

Es importante precisar el criterio de selección a la prioridad que se aplica a las solicitudes. El más general consiste en apoyar en principio toda actividad que ahorre divisas al Estado o genere divisas por concepto de exportaciones. Otro criterio no menos importante es el preferir aquellas industrias que tienen relación de preferencia los artesanos regionales. También gozan preferencia o artísticas y las fábricas o talleres que prestan servicios muy especializados, como es el caso de la confección de piezas o aparatos de avanzada tecnología e insustituibles en un determinado proceso de producción. Finalmente, gozan de prioridad asimismo aquellas pequeñas in-

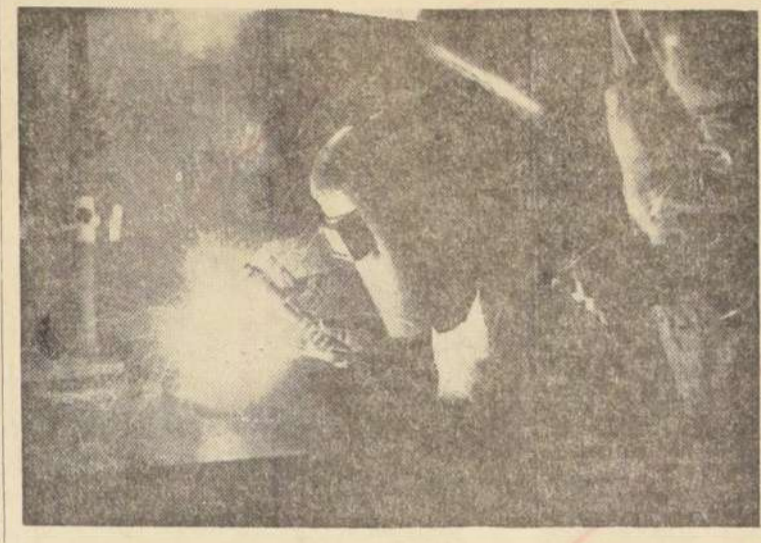

HACIA UNA PODEROSA CLASE MEDIA INDUSTRIAL

LABOR DEL DEPARTAMENTO DE PEQUEÑA INDUSTRIA Y ARTESANADO

Entre los proyectos que el Programa tiene en estudio, destacamos el de asistencia administrativa y tecnológica a la pequeña y mediana industria y el de asistencia tecnológica a la industria del cuero.

Los créditos artesanales tienen las siguientes características: en primer lugar, no son reajustables. Pagan un interés que corresponde a determinados porcentajes del interés bancario vigente en el semestre anterior en la siguiente forma: el primero año equivale al 70% de dicho interés, lo mismo que en el segundo; el tercer año se eleva al 80%; el cuarto año, al 90%; y el quinto, al 100%.

El resultado de ese trabajo fue el informe titulado "Encuesta del Artesano en Chile", que contiene valiosas deducciones, algunas de las cuales sintetizamos a continuación:

El problema más grave que afronta el artesano es de orden económico-financiero. Los estudios revelaron que gran parte de sus males dimana de su falta de capital para comprar materia prima en cantidades comercialmente ventajosas.

En el terreno tecnológico, la asistencia se impartió a través de tres grupos de especialistas: el grupo mecánico, que se dedica a proyectos mecánicos, diseño de productos, asesoría en cuanto a aplicación correcta de herramientas, tratamientos térmicos, etc.; el grupo químico, que atiende a la industria alimenticia, terminación o acabado de los productos (pintura, cromado, niquelado), y problemas químicos en general; y el grupo metalúrgico, que se preocupa de los procesos de moldeo, uso correcto de las arenas de fundición, los procesos de fusión, diseño, cálculo de construcción de hornos y estufas de la industria metalúrgica del hierro y de no ferrosos, etc.

Los aportes del Programa tanto en lo administrativo como en lo tecnológico son importantes. Es de hacer notar que la sección tecnológica diseña máquinas que compiten con las mejores del exterior, resolviendo así serios problemas de la industria a la vez que impulsando la vigencia de sus niveles de productividad.

En total, el Programa ha asistido a 316 industrias de

dustria o talleres que fabrican piezas o elementos para industrias mayores por el sistema llamado de subcontratación.

Los resultados de la política seguida por el Programa altamente satisfactorios, como lo demuestran las cifras. Del sector de los talleres artesanales se informaron por el Servicio 974 solicitudes por un valor de \$ 3.858.453 y se han aprobado hasta agosto de este año 670, por un valor total de \$ 2.187.723.

Respecto del futuro inmediato, se trabaja activamente en un programa de desarrollo integral de ambos sectores, en el que se incluye la idea de la creación de un banco dedicado específicamente al fomento de la actividad artesanal y de la pequeña industria.

Con el objeto de colaborar al fortalecimiento del sector empresarial, el Servicio mantiene un Programa de Estudios y Proyectos, que desarrolla planes específicos sobre nuevas industrias posibles de ser establecidas en Chile. En 1964, durante la primera etapa de este programa, se desarrollaron ocho proyectos de esta naturaleza, de los que fueron adjudicados cinco a pequeños industriales interesados en realizarlos. Cuatro eran de tipo mecánico-metalúrgico (una planta para fabricar machos y dados, una fábrica de telas, una fábrica de implementos para talleres mecánicos y una fábrica de máquinas de cortar pasta) y uno químico (una fábrica de ácido oxálico). Es de advertir que se trata de proyectos completísimos en todo aspecto.

En una nueva etapa, el Programa ayuda al pequeño empresario que quiere establecer una industria, ayudándole a hacer el anteproyecto, en el que se estudia la factibilidad de la idea en el campo técnico y económico. Si en un año ese pequeño empresario no la pone en práctica, el anteproyecto es ofrecido a otro. En este último año, se han terminado ocho de estos estudios y se está trabajando en veinte más.

En un detalle de gran interés: en casos especiales, la pequeña industria puede hacer importaciones directas de equipos.

Y otro detalle: en casos igualmente calificados, los derechos aduaneros se pagan en forma diferida, del mismo modo como se paga el crédito otorgado a la CORFO.

11 MANOS CREADORAS DE RIQUEZA: LABOR DEL DEPARTAMENTO DE FORMACION PROFESIONAL

LABOR DEL DEPARTAMENTO DE FORMACION PROFESIONAL

El desarrollo económico de América Latina ha sido frenado en gran parte por la insuficiencia de enseñanza técnica. Este déficit es particularmente grave en el área de los mandos medios y, sobre todo, en la mano de obra calificada. En Chile, por ejemplo, pese a que existe desde hace muchos años preocupación por este hecho, lo que se traduce en una apreciable red de establecimientos de enseñanza técnica, el déficit ya mencionado constituye un verdadero y apremiante problema.

La falta de mano de obra calificada plantea no sólo el problema de resolver las necesidades que la industria experimenta año a año, que se calcula en 40.000 personas, sino también el déficit de personal que se empina sobre las 350.000 en oficinas de tipo industrial en los diferentes sectores.

Con una certera visión del futuro del desarrollo económico del país y de responsabilidad en un Instituto Chileno de Productividad, el Servicio creó, sobre la base de una recomendación de la Comisión Nacional para el Estudio de la Formación Profesional, nombrada por decreto supremo N° 288, de 18 de marzo de 1960, el Departamento de Formación Profesional, que tiene a su cargo, en parte apreciable, la formación del aprendiz o del obrero principiante y la capacitación y perfeccionamiento del obrero que ya conoce su oficio y está en plena actividad. También se preocupa de preparar y adiestrar a los capataces y jefes de grupo, esto es lo que se ha dado en llamar mandos medios, que son supervisores directos del nivel obrero y de cuya eficiencia depende la multiplicación de la efectividad de los ingenieros y otros profesionales universitarios que operan en un determinado campo industrial.

Estos saldos se producen por diversos motivos. Uno de ellos es el flujo del obrero agrícola hacia la ciudad, atraído por las mejores perspectivas que en estas ofrece la expansión creciente de la industria nacional. Esto obliga a readaptar tecnológicamente a esos obreros para que puedan actuar rápidamente y con éxito en otro sector.

La velocidad de los progresos tecnológicos es otra causa. Se hace indispensable estar capacitando y perfeccionando continuamente no sólo a la mano de obra simple, sino también a los capataces y supervisores del mando medio, para que puedan hacer frente a las nuevas máquinas y a los nuevos sistemas y métodos de trabajo.

Estos problemas se agravan, en general, por la falta de calificación profesional regular que ofrecen nuestros trabajadores y sus capataces y supervisores. De las 430 mil personas que se desempeñan en actividades que requieren un cierto grado de calificación profesional, apenas 177.000 recibieron formación o parte de ella en alguna escuela de tipo industrial. El resto, es decir, unas 253.000, se han formado en la práctica o por el propio trabajo que ejecutan.

Estos centros han sido formados exclusivamente con medios económicos y tecnológicos del Servicio o mediante Convenios con asociaciones industriales nacionales o países amigos altamente desarrollados, que han querido, de este modo, colaborar al desarrollo industrial de Chile. A continuación, ofrecemos un cuadro de los Centros con que cuenta el Servicio y Programas en desarrollo:

Centros y Programas	Area de Trabajo	Iniciación	Patrocinantes
1) Centro de Construcción	Santiago	1960	S. C. T. y Cámara Chilena de la Construcción
2) Centro de Capacitación	Concepción	1961	
3) Centro de Capacitación	Valdivia	1961	
4) Centro de Confección Industrial	Santiago	1961	
5) Centro de Capacitación	Talca	1962	
6) Centro Metalúrgico	Santiago	1962	S. C. T. y ASIMET
7) Centro Franco-Chileno de Electricidad	Santiago	1963	S. C. T. y Gobierno de Francia
8) Programa Agrícola	Zonas Central y Sur	1963	
9) Programa con el Ejército	Todo el país	1963	
10) Programa con las Escuelas Industriales	Todo el país	1963	S. C. T. y Ministerio de Educación
11) Programa para Tarapacá	Iquique	1963	
12) Programa para Antofagasta	Antofagasta	1964	
13) Programa para Atacama	Copiapó	1964	
14) Centro Franco-Chileno de Electricidad	Valparaíso	1964	
15) Centro de Capacitación	Temuco	1964	
16) Programa de Capacitación	Arica	1965	S. C. T. y ASINDA
17) Centro de Capacitación	Lota	1965	

Mención aparte y especial merece el Centro de Formación de Instructores y Supervisores, que funciona en Santiago y en el que se forman los mandos medios para toda la industria del país y los instructores, tanto del propio Servicio como de otras instituciones de formación. Este Centro inició sus actividades en 1964.

El último año, el Departamento de Formación Profesional, mediante la acción del Servicio, ha incidiendo considerablemente en el mejoramiento cuantitativo o cualitativo de la producción o de los servicios que prestan las empresas.

LABOR DEL ULTIMO AÑO

La continuación de esta iniciativa del Servicio, que se suma a los esfuerzos de otros organismos, es de esperar que permita, conjuntamente con apreciar la labor del último año, formarse una impresión cabal de los frutos logrados en los escasos cinco años de existencia de esta iniciativa del Servicio.

De más está decir que las unidades básicas de formación responden a necesidades concretas de la industria a que corresponde cada curso y que los obreros estudiantes trabajan con herramientas, equipo y materiales iguales o similares a los que van a emplear cuando se integren a aquella

De más está decir que las unidades básicas de formación responden a necesidades concretas de la industria a que corresponde cada curso y que los obreros estudiantes trabajan con herramientas, equipo y materiales iguales o similares a los que van a emplear cuando se integren a aquella

De más está decir que las unidades básicas de formación responden a necesidades concretas de la industria a que corresponde cada curso y que los obreros estudiantes trabajan con herramientas, equipo y materiales iguales o similares a los que van a emplear cuando se integren a aquella

De más está decir que las unidades básicas de formación responden a necesidades concretas de la industria a que corresponde cada curso y que los obreros estudiantes trabajan con herramientas, equipo y materiales iguales o similares a los que van a emplear cuando se integren a aquella

De más está decir que las unidades básicas de formación responden a necesidades concretas de la industria a que corresponde cada curso y que los obreros estudiantes trabajan con herramientas, equipo y materiales iguales o similares a los que van a emplear cuando se integren a aquella

De más está decir que las unidades básicas de formación responden a necesidades concretas de la industria a que corresponde cada curso y que los obreros estudiantes trabajan con herramientas, equipo y materiales iguales o similares a los que van a emplear cuando se integren a aquella

	Egresados 1960-1964	Egresados 1965	Total egresados	En proceso 1965	Total	Hombres día 1965
I. CENTROS						
1. CENFS	232	468	700	214	914	9.057
2. Const. Stgo.	1.276	319	1.595	135	1.730	12.066
3. Concepción	1.129	198	1.327	40	1.367	6.911
4. Valdivia	720	294	1.014	66	1.080	7.104
5. Talca	510	109	619	63	682	4.631
6. Metalúrgico	1.118	500	1.618	326	1.944	20.372
7. Confección	333	123	456	52	508	3.693
8. Franco-Chileno	1.031	682	1.713	103	1.816	9.073
Santiago						
9. Anglo-Chileno	27	69	96	71	167	1.004
Santiago						
10. Lota	-	54	54	84	138	4.050
11. Franco-Chileno	-	82	82	101	183	1.739
12. Temuco	-	79	79	69	148	2.166
13. Chileno-Danés	-	-	-	94	94	-
Total Centros	6.376	2.977	9.353	1.418	10.771	82.066

	Egresados 1960-1964	Egresados 1965	Total egresados	En proceso 1965	Total	Hombres día 1965
II. PROGRAMAS						
1. Arica	-	91	91	122	213	616
2. Iquique	1.278	218	1.496	266	1.762	6.180
3. Antofagasta	175	136	311	66	377	2.530
4. Atacama	10	20	30	85	115	655
5. Esc. Industriales	663	404	1.067	379	1.446	8.435
6. Ejército	953	139	1.092	192	1.284	14.062
7. Mq. Agrícola	398	285	683	184	867	9.236
8. Empresas	6.759	960	7.719	237	7.956	5.270
Total Programas	10.236	2.463	12.699	1.531	14.230	46.604

	Egresados 1960-1964	Egresados 1965	Total egresados	En proceso 1965	Total	Hombres día 1965
III. PROGRAMAS ESPECIALES						
1. Operación TECMO	-	498	498	-	498	4.008
2. Informativos Franco-Chileno Santiago	715	358	1.073	-	1.073	443
3. Informativos Franco-Chileno Valparaíso	-	368	368	-	368	80
Total Programas Especiales	715	1.224	1.939	-	1.939	4.531
TOTAL GENERAL	17.327	6.664	23.991	2.949	26.940	133.291

EN FAVOR DE LA SALUD DE LA COMUNIDAD:

Consultorios Periféricos y Postas Rurales Tendrán Alta Prioridad en las Construcciones Hospitalarias

Se proyectan 300 nuevos consultorios en lugares de cómodo acceso para la población beneficiaria • Programa de inmediata realización • Plan de 250 Postas Rurales • Concentración de recursos apresura entrega de hospitales en construcción • Obras terminadas e iniciadas en este año • Labor de la Sociedad Constructora de Establecimientos Hospitalarios

La exposición hecha por el señor Ministro de Salud Dr. Ramón Valdivieso Delaunay ante la Comisión de Salud del H. Senado de la República, en el mes de julio pasado, se señaló la política del Supremo Gobierno en materia de construcciones hospitalarias, al hacer un detenido análisis de la política de salud de la actual Administración del Excmo. señor Eduardo Frei Montalva.

En esta oportunidad, el señor Ministro de Salud destacó la experiencia recogida hasta la fecha en materia de programas de construcciones hospitalarias, en cuanto a su amplitud y los recursos disponibles para ejecutarlos y, después, mantenerlos en buenas condiciones de funcionamiento; del mismo modo analizó los costos de construcción y la conveniencia de disponer de estadística adecuada sobre el crecimiento de las poblaciones, en forma tal que cuando dichas obras se terminen, sirvan en forma adecuada a las necesidades de todos sus habitantes.

PRIMAS FACTORES TÉCNICOS

La actual Administración según lo manifestado por el Ministro Dr. Valdivieso, presidente a la vez de la Sociedad Constructora de Establecimientos Hospitalarios S. A. aplicará la siguiente política en materia de construcciones hospitalarias:

a) Las prioridades en la construcción hospitalaria se establecerán de acuerdo sólo a factores estrictamente técnicos. Ellos se basarán en la necesidad de nuevas camas que determine el Plan Nacional de Salud y en la reposición, ampliación o normalización de las ya existentes, conforme a una encuesta física y funcional que se realizará en el tercer trimestre del presente año, que permitirá confeccionar un estado con la actual situación de los diferentes establecimientos que hay en el país.

b) Además, estas construcciones deberán considerar las necesidades de camas de acuerdo con el crecimiento esperado para esa población, en conformidad a las proyecciones normales y los posibles cambios que se puedan producir en el medio: nuevos caminos, nuevas industrias, etc.

c) No se iniciará un número de obras mayor de aquel que puede ser terminado en un plazo breve, entrega que se realizará mediante un oportuno suministro de fondos.

d) Se mejorarán y controlarán en la forma más conveniente posible los sistemas de construcción para bajar el costo de las obras.

e) Al programar las construcciones y poder precisar la fecha aproximada de su terminación, podrá también disponerse en forma oportuna su habilitación, el adiestramiento del personal necesario para su operación, y los fondos que se requieran para su funcionamiento.

f) El plan de construcciones deberá estar basado en una conveniente regionalización de la atención, que evite construir

hospitales no aprovechables y vaya estableciendo áreas concentradas de atención desde la posta rural hasta el hospital regional o zonal. Habrá centros de atención rural con 2 o 4 camas para atención de par-

promoverá la colaboración de la comunidad que a través de su ayuda podrá llegar a ser administradora.

Estos consultorios atenderán sectores no mayores de treinta a cincuenta mil personas, con

estaban aprobadas por el Consejo del Servicio Nacional de Salud.

La concentración de recursos en las construcciones ya en marcha ha dado resultados satisfactorios, por cuanto ha permitido, en la mayoría de las obras, imprimirle un mayor y sostenido ritmo de ejecución. Consecuencia de lo anterior es la reducción de plazos para ir entregando los hospitales al servicio público.

En cuanto a la política futura en construcciones hospitalarias, ya señalamos más arriba, específicamente, los puntos de vista del Gobierno en esta materia.

OBRAS TERMINADAS.— Durante este primer año de la presente Administración se han entregado a la comunidad algunas obras iniciadas anteriormente y que eran reclamadas con insistencia por diversas ciudades y localidades.

Así, en marzo pasado se inauguró el Consultorio Externo de Santa Inés, en Viña del Mar, ubicado en el corazón mismo de tan populoso barrio. En junio, y con asistencia de S. E. el Presidente de la República, se inauguró la segunda ampliación del Hospital Trudeau, consistente en 4 pabellones de Cirugía, con un total de 150 camas. En septiembre se hizo entrega oficial del Pabellón N.º 5 del Hospital Psiquiátrico de Santiago, con 108 camas de capacidad.

También se ha entregado al servicio, el hospital de Rancagua, con 388 camas y 18 mil metros cuadrados de edificación. Su primitivo financiamiento fue a base de la trans-

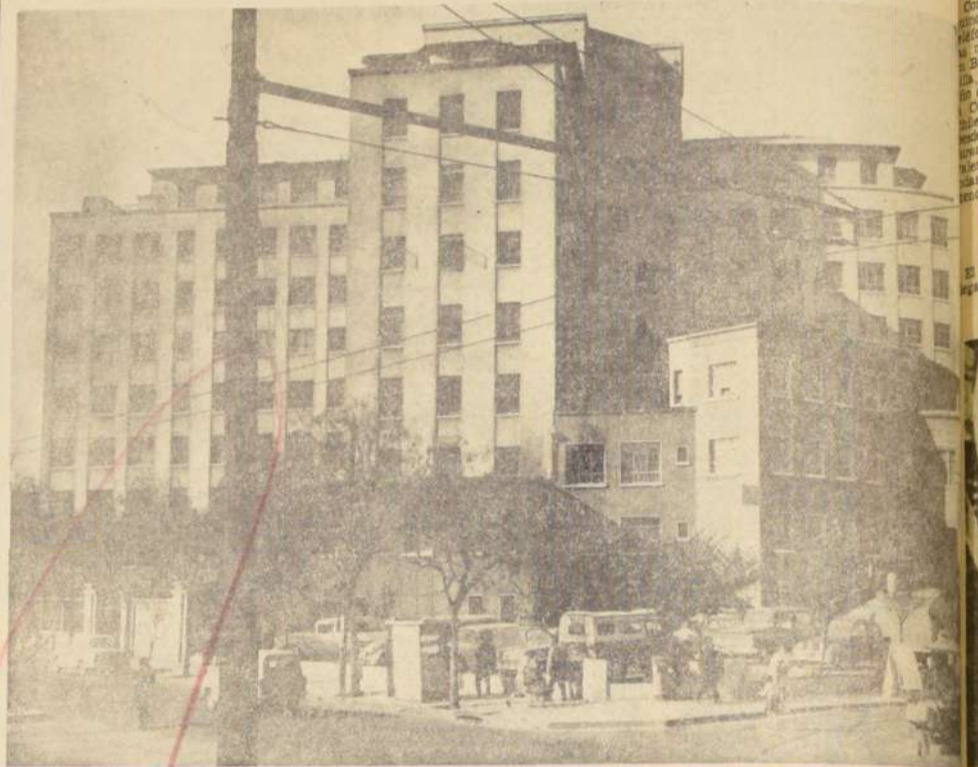

EL HOSPITAL SAN JUAN DE DIOS — El Hospital "San Juan de Dios" es el más antiguo establecimiento hospitalario dependiente del Servicio Nacional de Salud. EN EL

GRABADO, un aspecto de la moderna construcción del establecimiento, que funciona en Huelmo esquina de Tucumán.



MINISTRO DE SALUD, Dr. Ramón Valdivieso Delaunay.

tos o emergencias que, por medio de su sistema de ambulancias, pueda derivar rápidamente sus enfermos más graves a centros mejor dotados. El hospital de 10 a 20 camas será la excepción, ya que en general es de bajo rendimiento.

CONSULTORIOS PERIFÉRICOS

En su exposición ante la Comisión respectiva del H. Senado, el señor Ministro de Salud manifestó, en cuanto a consultas externas lo siguiente: "En cada población importante que lo justifique, habrá redes de Consultorios Periféricos, situados en los centros donde vive la población beneficiaria para llevar la atención lo más cerca posible del hogar. Allí se atenderán las cuatro ramas básicas: medicina interna, cirugía, pediatría y obstetricia. En los hospitales quedarán consultorios más reducidos para atender su propio sector y las especialidades, por envío desde los consultorios periféricos.

Para la instalación de estos consultorios, cuyo número se estima en trescientos, se encuentran adelantadas las gestiones para conseguir su financiamiento. También se

radio de acción bien determinado".

ATENCIÓN RURAL.

Con respecto a la atención de la población rural, se están instalando en número creciente Puestos de Primeros Auxilios, atendidos por personal de Carabineros, previamente preparado para estas tareas de salud.

En regiones más accesibles, se construirán a bajo costo y con planos estándar, 300 a 250 postas rurales, atendidas por auxiliares; algunas de estas partes tendrán 2 a 4 camas para atención de partos en cuyo caso estarán a cargo de una matrona.

ACCION DE LA SOCIEDAD CONSTRUCTORA DE ESTABLECIMIENTOS HOSPITALARIOS.

En concordancia con los propósitos del Supremo Gobierno, durante el primer año de la actual Administración del señor Eduardo Frei se ha dado prioridad a la terminación de las obras que estaban en ejecución en noviembre del año pasado. Esto, sin perjuicio de iniciar aquellas otras que ya

ción a la producción de cobre. Este resultado insuficiente y debido a consultarse recursos fiscales para su terminación total. Ubicado en una zona minera, industrial y agrícola de gran importancia, este Hospital, está llamado a ofrecer valiosos servicios en favor de la salud de los habitantes de esa provincia.

Dichos consultorios están destinados a servir poblaciones desde 6.000 hasta 60.000 habitantes, y están ubicados entre uno y ocho kilómetros del hospital más próximo.

La lista de estos consultorios es la siguiente: Uno en la Población Chile, en Antofagasta; uno en la Polvorera, en Valparaiso; uno en Quillota;

HOSPITALES EN CONSTRUCCION

Han proseguido durante este año las construcciones de diversos hospitales a lo largo del país.

Entre las obras de mayor envergadura tenemos el Hospital Regional de Antofagasta, que tendrá una capacidad para 397 camas y que se encuentra en su etapa final de terminación; en Valparaíso, un Pabellón de Cirugía en el Hospital Van Buren, con capacidad para 258 camas; Asistencia Pública de Santiago, para 259 camas; Hospital de Arrol, con 213 camas, y reconstrucción del Hospital Regional de Valdivia, que se ha reducido a 4 pisos de los 7 que tenía antes de los sismos de mayo de 1960. En los amplios terrenos de este hospital se construye un Consultorio Externo.

También se están construyendo hospitales en Lebu, con 60 camas; en Cañete, con 73 camas; Mulchén, para 100 camas; Teno, 30 camas; Carahue, 50 camas; Nueva Imperial, 100 camas; Lanco, 34 camas; y Puerto Natales, 50 camas.

Los hospitales de Villarica y Llanquihue, financiados por el Gobierno de Estados Unidos de Norteamérica, están virtualmente terminados y su inauguración oficial se ha programado para enero próximo.

En etapa muy avanzada de terminación se encuentran los Centros de Atención Rural de Andacollo, Graneros, Rosario, Lo Solís, Puerto Saavedra, Nueva Tolén, Huelmo y Río Negro.

También en avanzado estado de construcción están los Consultorios Periféricos de La Fera y Conchalí.

ESCUELA DE MEDICINA

La Sociedad Constructora de Establecimientos Hospitalarios, en virtud de la Ley 9.624, aceptó el encargo de la Universidad de Chile para hacer cargo de la construcción del nuevo edificio de la Escuela de Medicina.

Se encuentran totalmente terminados y en pleno uso docente tres pabellones.

lones, que ocupan actualmente estudiantes y profesores de la Escuela. También se concentran los trabajos de Pabellones más para hacer peticiones urgentes de enseñanza médica.

Se ha preferido, de modo de variar el programa actual de construcción de obras de esta magnitud en beneficio de un menor plazo en la entrega de una parte del edificio.

La Universidad de Chile manteniendo activa acción para obtener un préstamo especial del Banco Interamericano de Desarrollo (BID) permita la terminación inmediata de los actuales pabellones en la Escuela de Medicina, congresos y cursos de actualización. Los trabajos se han desarrollado en conformidad a los cursos de que se ha dispuesto por la Universidad de Chile, aunque en algunas materias la Sociedad ha adoptado medidas prácticas cuando los cursos han sido insuficientes ha habido demoras en la entrega.

NUEVAS NORMAS DE CONSTRUCCION

En conformidad a una resolución del Directorio de esta Sociedad, se designó una Comisión especial, presidida por el Director Arquitecto Alberto Pionka Ovalle, para nada a uniformar y armonizar las normas generales y especiales. La integración de funcionarios de alto nivel del Servicio Nacional de Salud de esta Sociedad.

Esta Comisión ya presentó un primer informe que los procedimientos más cuidados para enfocar esta Comisión especial, mediante el Director Arquitecto Alberto Pionka Ovalle, para nada a uniformar y armonizar las normas generales y especiales. La integración de funcionarios de alto nivel del Servicio Nacional de Salud de esta Sociedad.

Se renovará igualmente el Registro de Contratistas su reclasificación y examen antecedentes y obtener la decisión del mayor número de firmas constructoras y de especialidades de Santiago y provincias.

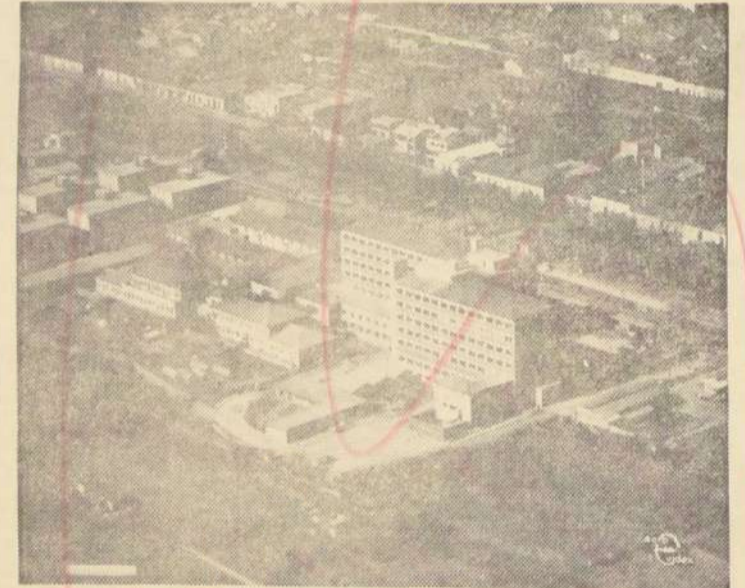

HE AQUI UNA INTERESANTE VISTA AEREA DEL NUEVO HOSPITAL DE RANCAGUA, con capacidad de 388 camas, que ha empezado a prestar valiosos servicios a esa importante zona minera y agrícola. Se ha venido, así, a dar cumplida satisfacción a un antiguo anhelo de esa pujante y progresista región.



NEUVO HOSPITAL DE LA CIUDAD DE QUILPUE. — En esta ciudad funciona un nuevo y moderno hospital que soluciona en parte el problema hospitalario de la zona

al sumar sus servicios asistenciales a la atención de los pobladores de la provincia. En el grabado, una vista aérea del hospital.

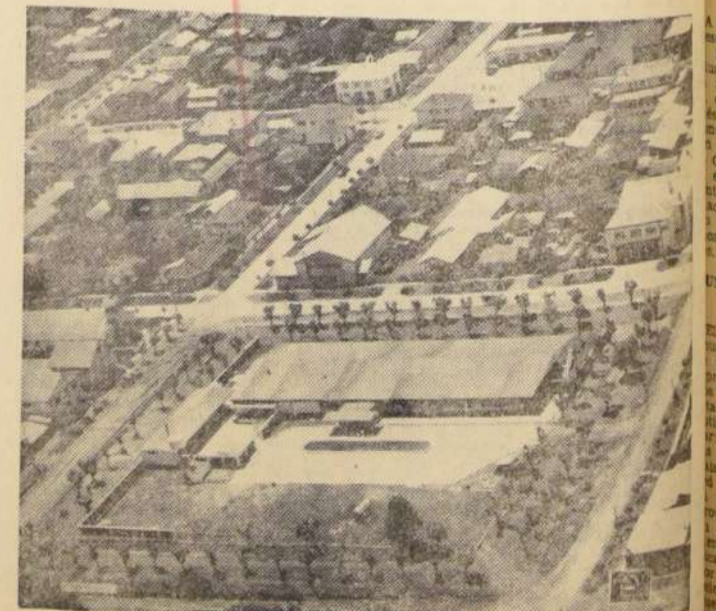

VISTA AEREA DEL HOSPITAL DE CURACAUTIN.

GRAN PROGRAMA DE AMPLIACIONES DE LA CIA. DE TELEFONOS.

Se ha Instalado en Chile el Más Moderno Sistema que Existe en el Mundo para la Conmutación Telefónica

Con la instalación de otros mil seiscientos nuevos aparatos y la inauguración de nuevas plantas telefónicas en Los Angeles y Tocopilla, el plan de ampliación de la Compañía de Teléfonos de Chile en el año 1958...

MEJORAS FUNDAMENTALES
El esfuerzo financiero del Estado para la Compañía de Teléfonos...

rante estos últimos ocho años, ha permitido mejorar substancialmente los sistemas de comunicaciones telefónicas a través de todo el país. Desde 1958 hasta la fecha han sido instalados aproximadamente cien mil nuevos teléfonos y alrededor de seiscientos nuevos circuitos de larga distancia han entrado en funcionamiento para dar más rápidas y expeditas comunicaciones entre las ciudades y pueblos del país.

Todas estas obras de ampliación y mejoramiento, comen-

zaron a ejecutarse después de un acuerdo que se suscribió con el Supremo Gobierno en el año 1958. De acuerdo con este plan, las obras de ampliaciones se ejecutaron en un período de ocho años, dividido en cuatro bienios. En el último bienio, los trabajos se intensificaron en tal forma que en el año 1964 llegó a inaugurarse una nueva planta telefónica cada treinta y seis días. El porcentaje de teléfonos automáticos se ha elevado desde un 71 a un 86% en el lapso comprendido entre la iniciación del plan de ampliaciones y diciembre de 1964.

MODERNAS INSTALACIONES

El progreso que para las comunicaciones telefónicas ha significado este plan de ampliaciones ha sido considerable, toda vez que las nuevas plantas telefónicas automáticas que se han inaugurado últimamente, en su totalidad cuentan con equipos del Sistema Pentaconto que es el más moderno que existe en el mundo en materia de conmutación telefónica automática.

Asimismo, nuestro país puede exhibir con orgullo el ser



El Ministro del Interior, don Bernardo Leighton, hace la primera llamada telefónica que se cursó desde la nueva central automática de Los Angeles, que entró en servicio a comienzos de año. Aparecen junto a él, en primer plano, a su izquierda, don Benjamín W. Holmes, Gerente General de la Compañía, y a la derecha, don Ambrosio Alliende, Superintendente de Planta de la empresa.



Personal especializado de la Compañía trabaja en la instalación y montaje de los equipos de conmutación de la Planta de ampliaciones, se ha dado es-

el primero en Sudamérica, en la costa del Pacífico, que tuvo comunicaciones telefónicas a través del sistema de microondas que actualmente funciona entre Valparaíso y Viña del Mar, y que tiene una capacidad final de novecientos sesenta conversaciones simultáneas. El notable incremento que en los últimos años ha tenido el tráfico telefónico entre ambas ciudades ha hecho necesario una ampliación de este servicio, obra que se está ejecutando en la actualidad.

COMUNICACIONES AL EXTERIOR

Dentro de este programa de ampliaciones, se ha dado es-

pecial importancia a los trabajos destinados a mejorar e instalar nuevos circuitos de larga distancia hacia el extranjero, aumentando considerablemente el número de canales hacia Argentina y los demás países latinoamericanos, como también hacia Nueva York que es la ciudad que sirve de enlace para las comunicaciones de Chile con Europa y los demás continentes.

BENEFICIOS NACIONALES

Es indudable que a través de sus ocho años de aplicación el plan nacional de ampliaciones ejecutado por la Compañía de Teléfonos de Chile ha tenido — en diversas formas — efectos muy beneficiosos para la economía nacional, sin tomar en cuenta lo que en sí significa el mejoramiento de las telecomunicaciones, que al igual que los transportes, juega un papel decisivo y fundamental en el proceso de la evolución económica.

En primer término, cabe mencionar el tónico que representó para nuestro país la afluencia de nuevos capitales aportados para expandir una empresa de utilidad pública. En segundo lugar, habría que mencionar que las distintas obras en ejecución a lo largo del país significaron una fuente de ocupación permanente para centenares de chilenos. También se puede consignar el hecho de que la Compañía de Teléfonos de Chile, al realizar su plan de ampliación, debió aumentar considerablemente el personal que tenía en servicio a comienzos del año 1958.

De suma importancia puede considerarse también el hecho de que los centenares de chilenos incorporados al proceso

productivo a raíz de estos trabajos, hayan tenido un poder adquisitivo permanente de grado bastante apreciable. Datos estadísticos del último ejercicio financiero de la empresa, señalan que en el año 1964 fueron cancelados por concepto de sueldos y salarios la suma de \$ 33.921.228,93 (treinta y tres mil novecientos veintinueve millones de pesos).

Paralelamente el incremento del volumen de las operaciones de la empresa dieron al fisco en el año 1964, por concepto de impuestos y contribuciones, la suma de \$ 27.221.719,96 (veintisiete mil

doscientos veintinueve millones de pesos).

A través de las cifras señaladas, puede observarse que la inversión hecha por la Compañía de Teléfonos de Chile, — una de las mayores realizadas por empresas privadas en el curso de los últimos años — ha beneficiado por igual a todo el público, quien ha recibido los beneficios inmediatos de un mejor servicio telefónico; a centenares de chilenos a quienes se les ha proporcionado ocupación permanente y al fisco, que ha percibido mayores impuestos a través del aumento del volumen de las operaciones de la empresa.

Nómina de las plantas telefónicas inauguradas en Plan de Ampliaciones

Con la puesta en marcha de las plantas de Buin, Los Angeles y Tocopilla, que entran en funciones en 1964, la Compañía de Teléfonos de Chile entregará al servicio un total de cuarenta nuevas centrales telefónicas desde que comenzó su programa nacional de ampliaciones en el año 1954.

Estas cuarenta plantas representan una cuantiosa inversión, ya que la mayoría de ellas están funcionando en modernos edificios, construidos especialmente para dar una cómoda cabida a las oficinas y equipos.

Las centrales telefónicas inauguradas al terminar este primer período de am-

pliaciones, son las siguientes:
Súbia, Concepción, Talcahuano, Peñco, Chiguayante, Récure, San Francisco de Las Corderas, Quillota, Quilicura, Linares, Melipilla, Talca, San Antonio, Temuco, Misón, San Felipe, La Cisterna, San Bernardo, San Fernando, Isla de Maipo, Coquimbo, Pedro de Valdivia, Antofagasta, Quilpué, Ovalle, Punta Arenas, Angol, Calama, Quinta Normal, Limache, Rancagua, Chillán, Villa Alemana, La Calera, Copiapó, Fuente Alto, Tomé, Los Andes, Buin y Los Angeles. La cuadrágesima, Tocopilla, deberá entrar en funciones en los próximos días.

Se Instalarán 185 Mil Teléfonos Creando Centenares de Ocupaciones

Personalmente S. E. don Eduardo Frei Montalva informó al país sobre la creación de la Empresa Nacional de Telecomunicaciones. Sus bases y amplias proyecciones futuras

A mediados de febrero del presente año, el Presidente de la República Excmo. Sr. Eduardo Frei Montalva, hizo un anuncio trascendental para el país. Su Gobierno, después de exhaustivas conversaciones y estudios, suscribió con la Compañía de Teléfonos de Chile un convenio mediante el cual la empresa podrá continuar con su plan de ampliaciones para instalar — dentro de los próximos cinco años — 185.000 nuevos teléfonos y estará disponible, mediante el arrendamiento de canales, para todos los concesionarios de telecomunicaciones que deseen usarlos.

LA EMPRESA NACIONAL DE TELECOMUNICACIONES

Al anunciar el proyecto, el señor Frei dijo que la idea de que el Estado se haga cargo de las rutas troncales de telecomunicaciones tiene por objeto el evitar que se distraigan capitales en dos o más inversiones que tengan este mismo objeto. El planeamiento, proyecto, construcción y operación de la red troncal estarán a cargo de la Empresa Nacional de Telecomunicaciones, entidad filial de la Corporación de Fomento, cuya existencia fue aprobada mediante un decreto que el Supremo Gobierno dictó a comienzos del presente año.

FINANCIAMIENTO DEL PLAN

Este nuevo plan de ampliaciones se financiará, de acuerdo con el convenio, con la reinversión de la depreciación; las utilidades capitalizadas; aporte de los suscriptores de la Compañía en forma de acciones; adquisición por parte de la CORFO y del público, de cierto número de acciones de la empresa hasta totalizar el 49% de las mismas. Ade-

más de esto, se consultan también préstamos y compañías de seguros de los Estados Unidos y préstamos a largo plazo de instituciones financieras internacionales.

ASPECTOS SOCIALES

Al exponer este nuevo programa, Su Excelencia el Presidente de la República hizo especial hincapié en que las nuevas obras a ejecutarse crearán en la Compañía de Teléfonos de Chile aproximadamente 1.300 empleos adicionales de carácter permanente, considerando a empleados, técnicos y obreros especializados de alto valor productivo. Según palabras textuales contenidas en la exposición del Primer Mandatario, la ocupación activa e importante de un número considerable de obreros de construcción, además de otros expertos en montaje de equipos y tendido de cables y líneas de instalaciones exteriores, "son efectos secundarios muy importantes y tienen un carácter social valiosísimo que, con sus efectos multiplicadores, siguen creando riqueza en el país".

AMPLIACION DE UNA INDUSTRIA

Otro de los aspectos sobresalientes del nuevo programa

de ampliaciones telefónicas anunciado por el Supremo Gobierno es la ampliación de las instalaciones de la Compañía Standard Electric S. A. (CESAC), destinada a producir en Chile la mayor cantidad de los materiales y equipos necesarios para el plan de ampliaciones acordado, a fin de reducir las necesidades de moneda extranjera y proporcionar empleo local. Esta mayor ocupación ha sido estimada en 665 nuevas plazas, sin contar las que generen las industrias subcontratistas, y que permitirá fabricar en nuestro país un mayor porcentaje de aparatos telefónicos que los que actualmente están produciendo las plantas de esta industria en Puerto Rico y México.

Al término del comentario hecho por Su Excelencia el Presidente de la República al exponer este nuevo plan de telecomunicaciones al conocimiento de la opinión pública, recaló que la Compañía de Teléfonos de Chile a través de este plan "no obtiene ganancias tributarias nuevas de ninguna orden y que sólo se establece lo que es normal en estos convenios, en el sentido de que el cumplimiento de los acuerdos alcanzados motivará, por cierto, numerosos ajustes de orden contractual".

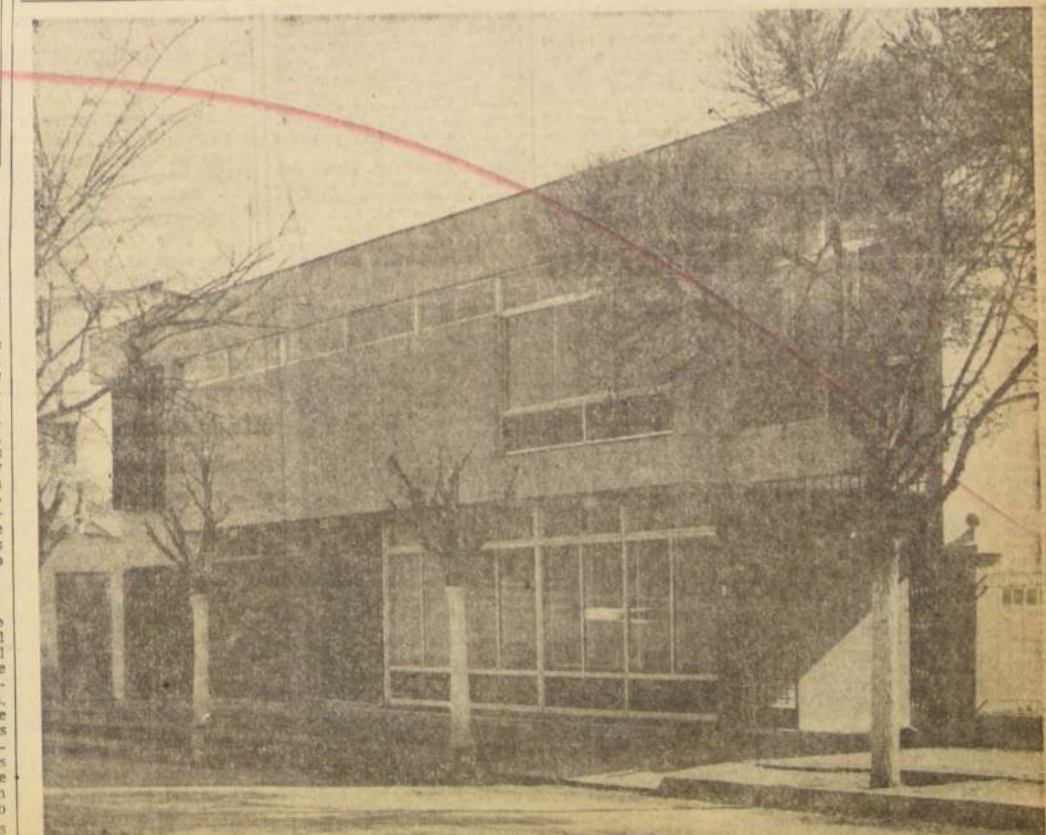

Edificio en que funciona la nueva central telefónica de Buin inaugurada este año al culminar el programa de ampliaciones que la Compañía comenzó en el año 1958. Durante ocho años, la empresa inauguró cuarenta nuevas centrales y amplió más de cincuenta oficinas existentes. En total, se pusieron alrededor de cien mil nuevos teléfonos en funcionamiento.

La Dirección de Aprovisionamiento del Estado Logrado Obtener Grandes Economías para el Fisco

DE TODO PARA EL FISCO

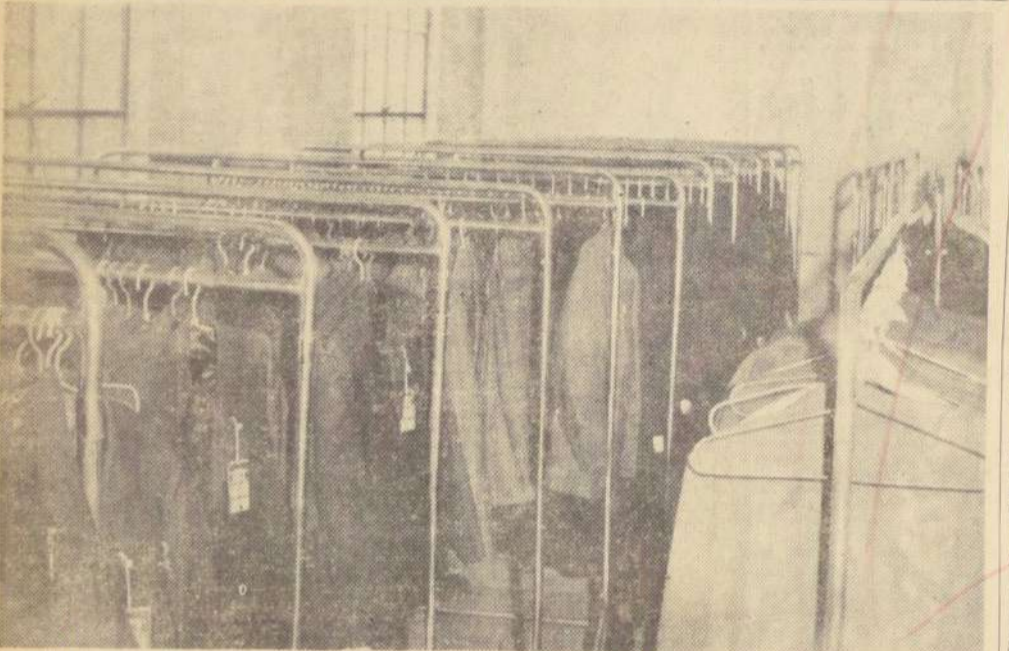
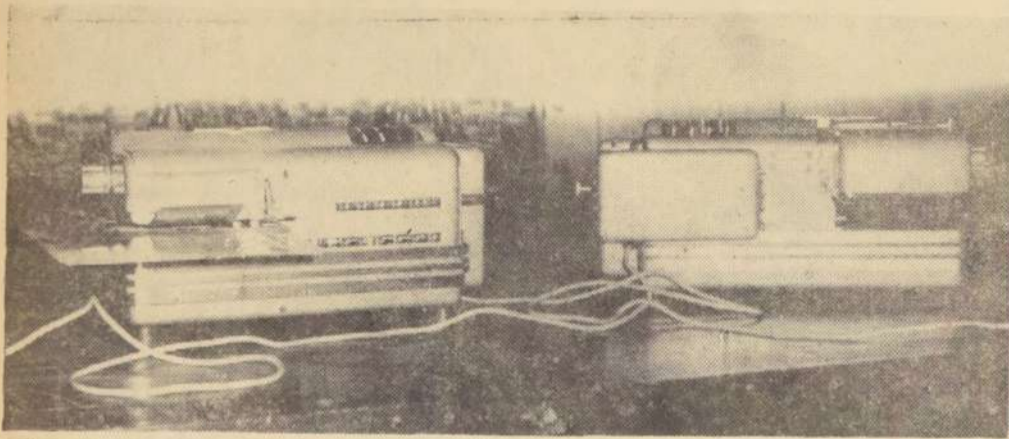

EN LOS Almacenes de la Dirección de Aprovisionamiento del Estado, ubicados en calle Matucana, entre calles Agustinas y Moneda, se pueden encontrar desde un alfiler para prender los oficios que recorren las oficinas fiscales, hasta máquinas modernísimas que facilitan el trabajo de la Administración Pública.

En la parte superior del grabado se puede apreciar dos ejemplares de máquinas franqueteras, para las oficinas de correos del país, cuya importación se inició en 1963. Estas máquinas agilizan la atención que se debe entregar al público.

Abajo, el Almacén Ropa, donde existen confecciones que el Fisco entrega a sus servidores, especialmente porteros, ascensoristas y choferes. En el mismo almacén se encuentran zapatos, botas para agua, incluso capotes impermeables para invierno.

Para atender la petición de todos los organismos fiscales, trabajan en la institución 160 operarios, 32 empleados y una flota de doce camiones que distribuyen el material a lo largo del país.

Fue creada, igual que el Banco Central de Chile, por recomendación de una comisión de especialistas financieros: la Misión Kemmerer.- El Almacén General funciona en Avenida Matucana, entre las calles Agustinas y Moneda.- Trabajan 160 operarios y 32 empleados.- Cuenta con una flota de 12 camiones para el reparto de las mercaderías desde Arica a Puerto Montt.- El resto del territorio lo atiende por vía marítima.- El envío más lejano corresponde a Isla de Pascua, a donde mandó recientemente, útiles escolares y elementos para el funcionamiento de las oficinas públicas que allí existen

La Dirección de Aprovisionamiento del Estado fundada durante la primera Administración de don Carlos Ibáñez del Campo, por DL N° 2925, de 30 de diciembre de 1927, ha logrado a través de sus 37 años de existencia, las finalidades que inspiraron la recomendación al Supremo Gobierno hecha por la Misión Kemmerer, para la creación de un Organismo Centralizador de Compras para el Estado, considerando los elevados gastos fiscales que significaban en aquella época, la provisión de los materiales para el desenvolvimiento de la Administración Pública.

Cada Servicio Estatal operaba independientemente en sus adquisiciones, lo que constituía una anarquía en los precios y heterogeneidad en los elementos de uso corriente.

OBJETIVOS.— Con la creación de la Dirección de Aprovisionamiento del Estado se lograron tres objetivos primordiales: Centralización de compras, economía de gastos fiscales, y, uniformidad de materiales de uso más generalizado, con protección de la industria nacional.

La Dirección inició su vida activa al mando de su organizador, ingeniero civil don JORGE POBLETE MANTEROLA, que la dirigió desde 1927 hasta 1954; de 1954 a 1957, estuvo bajo la dirección de don ARMANDO VARGAS GRANGER, de 1957 a 1959 al mando de don HERNAN GAETE AHUMADA; desde 1959 hasta 1964, a cargo de don ANSELMO BRAVO BRAVO, y en la actualidad la dirige MARIO ARAOS BARRAZA.

Desde su fundación, Aprovisionamiento del Estado ha tenido diversas modificaciones en su estructura legal, pero, en general, se mantienen aún las principales que le dieron forma.

En 1927 existían algunos almacenes de Oficinas Fis-



MARIO ARAOS BARRAZA, Director de Aprovisionamiento del Estado, ha obtenido resultados en las economías que puede hacer el Fisco, al efectuar las compras de los elementos que utiliza la Administración Pública.

cales (Fomento), Educación, los que sirvieron de base a esta Dirección para la formación de sus actuales Almacenes Generales.

Con la dictación del Decreto N° 320, de 22 de enero de 1940 dictado en virtud de lo dispuesto en el artículo 4° de la ley N° 6467, de 1939, se refundió en un solo texto su cuerpo legal (Ley Orgánica de la Dirección), disponiéndose en su artículo 2° transitorio la autorización al Presidente de la República para refundir en la Dirección las oficinas que desempeñaban funciones análogas, quedando así delineada en forma definitiva la que con propiedad puede llamarse la "Central de Compras del Estado".

La dictación del DFL 353, de 6 de abril de 1960, permitió a esta Dirección contar con mayor elasticidad, habiéndose logrado un desenvolvimiento oportuno y expedito, con absoluta propiedad que su creación y funcionamiento vino a llenar una necesidad que se hacía imprescindible y su éxito resulta, asimismo, indiscutible.

MEDIDAS DE ECONOMIA PARA ARCAS FISCALES

Una medida de gran trascendencia económica aplicó durante el año de Gobierno, del Presidente Frei, la Dirección de Aprovisionamiento del Estado, al tomar como política no aceptar ninguna alza superior a un 19% en todas las adquisiciones que se hacen para los organismos estatales, a través de esa institución, según se desprende de una larga conversación sostenida con el Director del establecimiento, Mario Araos Barraza.

RESULTADOS. Con este sistema se ha logrado una economía en las compras de aproximadamente un 40%. Además, se ha puesto en práctica la comparación de precios en relación a las compras efectuadas el año pasado, con el fin de determinar el porcentaje de alza.

"Por ejemplo —se explica—, se compró una compra de septiembre de 1964, con una de septiembre de 1965.

OTRAS INICIATIVAS. De la conversación con el Director señor Araos se deduce que la institución ha empujado a tomar contacto con los ejecutivos de las industrias y del comercio en general —visitando cada una de esas organizaciones o comercios— para darles a conocer la nueva política del Gobierno y a la vez interesante para trabajar para el Estado.

Esa política ha significado

que los proveedores y los nuevos que se han venido compitiendo, están produciendo a precios más bajos.

FACILIDADES PARA EL PAGO. La Dirección de Aprovisionamiento del Estado, de muchas reuniones con el Director General de la Tesorería General Pública, logró obtener formulas de pago denominadas de la siguiente manera:

a) En forma inmediata
b) A quince días
c) A treinta días

Sistema en el que se considera la economía que se logra al pagar en forma inmediata.

Como ejemplo se puede citar que en propuestas para adquisiciones de la Junta de Fomento y Becas, hubo adquisición por seis mil escudos, cantidad que se obtuvo una economía de 800 mil escudos.

También se han establecido contactos directos con el Co de Estado y algunas partes particulares, para que se manejen las instituciones crediticias sobrepagos a esa institución, cuando ellos han solicitado "tickets" de Tesorería General Pública.

Con esta manera de operar, el Director de Aprovisionamiento del Estado, y en especial el Comodoro visto favorecidos sus intereses.

LAS ESTADISTICAS SON FUNDAMENTALES PARA CONTROLAR COMPRAS DEL ESTADO

La carencia de una Sección Estadística en la Dirección de Aprovisionamiento del Estado dificultaba un tanto el control de las compras que realizaba la institución y que servirían de antecedentes para el futuro.

La creación de esa Sección Estadística fue una de las primeras medidas que se tomaron cuando asumió el actual Director, Mario Araos Barraza.

Al no existir en el pasado esa fundamental institución era prácticamente imposible hacer una relación de las economías que se han obtenido.

En base a los pocos antecedentes reunidos durante la corta existencia de la Sección Estadística se pueden dar a conocer los siguientes antecedentes:

COMPRAS DIRECTAS: Hasta el momento, se han efectuado 1.242 órdenes de compras, por un valor de \$ 2.476.385,98.

PROPUESTAS PUBLICAS: (nacionales), hasta la fecha se han realizado 338 órdenes de

compras por un valor de 12 millones 651 mil 859 escudos.

PROPUESTAS PRIVADAS (en el país): han alcanzado a un monto de tres millones 417 mil 501 escudos que comprenden un total de 132 compras.

El valor total de las compras realizadas por la Dirección de Aprovisionamiento en el país, en el período que se analiza, alcanza en consecuencia a la suma de 16 millones 69 mil 361 escudos.

DEL EXTERIOR

Propuestas Públicas (en el extranjero), expresada en dólares, alcanza a 83 mil 438.

Propuestas Públicas (en el exterior), en monedas expresadas en marcos, las compras efectuadas alcanzan a un monto de 10 mil 106 marcos.

El total de las adquisiciones ordenadas en el exterior son solamente siete.

MATERIAL IMPRESO

La Dirección de Aprovisionamiento del Estado, entre

cuyas funciones se encuentra ordenar y confeccionar todo el material impreso que se usa en las oficinas fiscales, ha tenido trabajo, en el año de Gobierno actual, por 4 millones, 333 mil 461 escudos, de los cuales más de 2 millones corresponden a la formación de un stock, con una emisión de 103 órdenes de compra.

POLITICA DE CONTROL. Por acuerdo del Honorable Consejo de la Dirección de Aprovisionamiento del Estado, se ha ordenado realizar un control de los pedidos de máquinas de oficinas, sean de escribir, calcular u otras, y de los muebles metálicos y de maderas.

Se ha iniciado esta etapa de control en toda la Administración Pública, Fiscal y Cajas de Previsión.

En la actualidad, para dar curso a esos pedidos, y satisfacer las estrictas necesidades de esos elementos, cada petición debe ir acompañada con el visto bueno del Subsecretario de la Cartera correspondiente.

COLABORA DIRECTAMENTE CON ENSEÑANZA TECNICA DEL PAIS

Una medida bastante importante desde el punto de vista de las economías que debe realizar el Estado era terminar con las enajenaciones que se efectuaban en Santiago, en atención a que los precios obtenidos en los remates eran muy bajos.

Como complemento a esta medida se resolvió que todo el material que fuera de fácil reparación o utilizable, fuese entregado a las Escuelas Industriales o Escuelas Generales.

De acuerdo con esa determinación, en este momento, se están haciendo reparar más de 60 máquinas de escribir —que anteriormente salían a remates por valores comerciales para las enseñanzas respectivas.

APROVISIONAMIENTO DE NEUMATICOS

Por otra parte, la Dirección de Aprovisionamiento del Estado ha firmado un contrato con la Industria Nacional de Neumáticos (INSA), por medio del cual se obtiene una rebaja especial de un 19% en las compras de neumáticos, cámaras y baterías.

Este trato preferencial se tiene sólo con la Empresa de Transportes Colectivos del Estado y Aprovisionamiento. De esta manera, junto con producir economías, se logra, además, obtener un mayor control en la distribución de los neumáticos, cámaras y baterías de la Administración Pública.



BODEGAS DE APROVISIONAMIENTO DEL ESTADO.—Vista parcial de las bodegas que la Dirección de Aprovisionamiento del Estado tiene en Santiago, ubicadas en la calle Matucana, entre Moneda y Agustinas. En el primer plano, al centro, lugar donde los vehículos fiscales de Santiago pasan a proveerse de bencina. En las bodegas se pueden encontrar desde alfileres hasta complicadísimas máquinas electrónicas.

Más de 40 años en la Administración Pública: Un ejemplo

Don David Castro González, con más de 75 años de edad ha trabajado por más de cuarenta años en la Administración Pública, desempeñándose como funcionario especializado en artes gráficas, en la Dirección de Aprovisionamiento del Estado.

Durante los 40 años de servicio jamás ha faltado un día a sus labores y ni siquiera ha tomado las vacaciones legales que le corresponden.

La explicación: "sencillamente, no me gusta estar sin trabajar".

Ahora se ha acogido a jubilación, pero ha solicitado al actual Director que le permita continuar colaborando con la Sección Taller de Timbrado que él creara en los primeros



tiempos de Aprovisionamiento del Estado y donde se hacen los miembros de toda las oficinas fiscales, incluso los sobrelieves de la Presidencia de la República y del Congreso Nacional.

POSITIVO EL BALANCE FINANCIERO DE APROVISIONAMIENTO DEL ESTADO DURANTE ACTUAL AÑO DE GOBIERNO

Durante el año pasado el monto de las mercaderías de los stocks que se cargaron a los Servicios ascendió a la suma de \$ 6.116.637,29, disponiéndose, según el balance de una existencia al 31 de diciembre:	
En Almacén Moneda	\$ 4.024.905,08
En Almacén Matucana	842.807,43
En Almacén Chacabuco	741.308,13
	\$ 5.609.020,64
De año en año ha permitido obtener a la Dirección una sólida posición financiera con lo que cumple en forma integral las funciones específicas que la ley encomendado. Esta estabilidad económica se refleja en los balances efectuados en los últimos años, pudiendo extractarse los siguientes datos:	
Disponibilidad para 1965 en Tesorería	\$ 3.415.919,78
Disponibilidad en Tesorería en 1964	2.753.744,33
Incremento en 1965	24,95%
Servicios deudores; al 31 de diciembre 1964	574.350,30
Servicios deudores; al 31 de diciembre 1963	686.323,47
Disminución Deudas	19,49%
Cuenta Mercaderías; Existencia al 31-12-64	\$ 3.636.747,22
Cuenta Mercaderías; Existencia al 31-12-63	2.677.390,50
Incremento en 1964	35,83%
Capital Interno	\$ 7.773.241,53
Mayor entrada al 31-12-64	649.497,21
Capital Interno al 31-12-64	\$ 8.422.738,74
Incremento	23,80%

Desde el año 1963 el Erario Fiscal no aprueba fondos para Capital de la Dirección ni otros valores, con la sola excepción de los sueldos de su personal y los reajustes de jornales. Todos sus gastos variables son cubiertos con cargo al 2% a que se refiere el DFL 353.

Recaudación, Custodia y Distribución de Fondos y Valores Fiscales

Las Principales Tareas de la Tesorería General de la República

La Tesorería debe cobrar todos los tributos que se aplican en el país.— Cuenta con ocho departamentos, que le permiten funcionar con más de 1.900 funcionarios en todo el territorio nacional.— Existen Tesorerías Provinciales y Tesorerías Comunes.— Su Sección Capacitación está adhiriendo al personal del servicio, con el objeto de que los funcionarios puedan brindar mejor atención a los contribuyentes

dependiendo de las condiciones en que dicha cobranza debe realizarse. Asimismo, puede delegar, previa autorización por Decreto Supremo, la facultad de recaudar tributos en otros servicios del Estado o instituciones bancarias.

EL TESORERO

El estatuto orgánico que el Tesorero General de la República debe dirigir, guiar y coordinar las actividades del servicio y dictar las ordenes que estime necesarias para su mejor marcha.

También debe planificar y desarrollar programas o políticas tendientes a lograr el cumplimiento más efectivo de las funciones de la Institución.

CUSTODIA DE VALORES

El Departamento Administrativo, como primera tarea, debe velar por las diversas oficinas del país cuenten con locales adecuados para su debido funcionamiento. Esta indicación, que aparentemente es elemental, resulta muy importante si se tiene presente que cada oficina debe guardar

los valores y dinero fiscales por altas cantidades y que cada funcionario es responsable por esos montos.

Respecto a los Egresos debe considerar los sistemas y métodos más adecuados para efectuar los pagos por Tesorería.

DEUDA PUBLICA

Tiene como misión atender todo lo relacionado con las emisiones de bonos y vales provisionales; suscripción de pagarés y colocación de documentos de créditos fiscales. Debe recibir y custodiar los documentos de garantía que se entregan al Fisco y controlar y fiscalizar el pago de los empréstitos municipales.

El Servicio Exterior que depende de este departamento, tiene que recaudar los impuestos y contribuciones que deben pagarse en moneda extranjera y atender a la cancelación de los compromisos del Estado en tal moneda.

DEPARTAMENTO DE BIENESTAR Y PERSONAL

Le corresponde proporcionar los antecedentes rela-

cionados con los ascensos; proponer traslados de acuerdo a las necesidades del servicio; programar feriativos legales; llevar registros de cada funcionario.

De este departamento depende la Sección Capacitación, que debe proyectar, coordinar y señalar las técnicas y programas de adiestramiento del personal, con asesoría de técnicos especializados.

Cumpliendo esos objetivos debe realizar anualmente cursos que abarquen las materias y que tengan la duración que el reglamento determine.

DEPARTAMENTO DE OPERACIONES

Tiene como misión dirigir, programar y controlar las actuaciones de las Tesorerías Provinciales y Comunes del país.

Está integrado por la Sección Inspección, que comprende los inspectores visitantes zonales y los inspectores. Lo forma, además, la Sección Examen de Actas, que debe verificar las inspecciones que efectúan los inspectores de acuerdo a las normas establecidas sobre el particular.

DEPARTAMENTO DE ORGANIZACION Y METODOS

Está a cargo de estudiar y proponer la organización

y métodos que se requieran para conseguir, en la operación del servicio, el máximo de eficiencia con el mínimo de costo, prestar

asesoría a su puesta en práctica. Para cumplir esas metas debe estudiar y recomendar medidas relativas a la organización del servicio, la

coordinación entre las diversas unidades, que tiendan a la simplificación del trabajo y a la uniformidad de los distintos procedimientos administrativos.

LA TESORERIA GENERAL TRABAJA SOLO CON 1.900 FUNCIONARIOS

La Tesorería General de la República, institución encargada de recaudar los fondos que el Estado necesita para su funcionamiento, cuenta, en estos momentos, con 1.902 funcionarios, distribuidos en la Casa Central, 25 Tesorerías Provinciales y 270 Tesorerías Comunes, ubicadas en las localidades cabeceras de comunas.

Para su funcionamiento la Tesorería cuenta con un presupuesto anual de 12 millones 976 mil escudos, de cuyo total, más de nueve millones de escudos se utilizan en pagar sueldos, salarios y honorarios especiales. La diferencia se invierte en los elementos necesarios para el trabajo de los funcionarios.

JEFES ACTUALES

DEPARTAMENTOS:	
CONTROL DE INGRESOS Y EGRESOS:	Gustavo Cabezañ Rebolledo
OPERACION E INSPECCION:	Pacífico Campos Marella
BIENESTAR Y PERSONAL:	Carlos Barona Barona
JURIDICO:	Enrique Alende de la Cuadra
DEUDA PUBLICA Y SERV. EXTERIOR:	Gonzalo Diaz Boziano
ADMINISTRATIVO:	Pedro Morales Varela
TESORERO PROVINCIAL DE SANTIAGO:	Hugo Bacill Burnanel

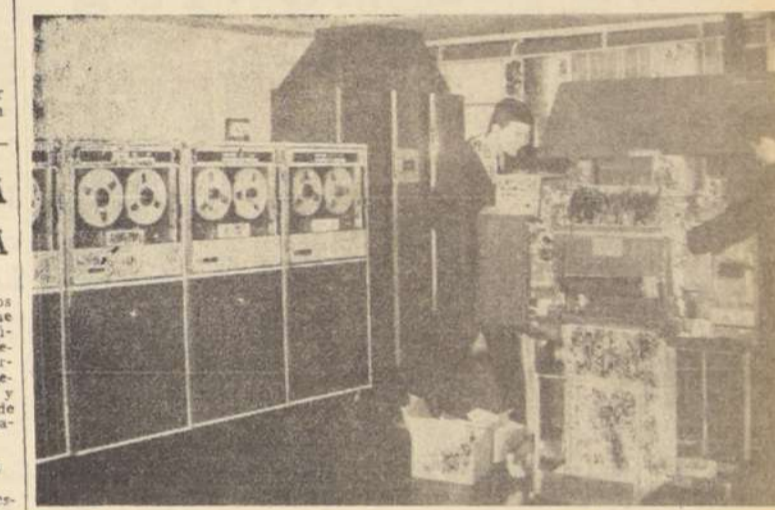

COMPUTADOR ELECTRONICO.—Consta con elementos para perforar, según un sistema preestablecido, para leer y sacar las conclusiones del caso y con un complemento impresor que puede confeccionar múltiples planillas. En el grabado, a la izquierda, la unidad de cinta magnética y a la derecha, con dos especialistas, el elemento impresor.



EL TRADICIONAL PAGO EN VENTANILLAS.— Un grupo de contribuyentes espera delante de las ventanillas de la Tesorería General de la República con el propósito de hacer sus pagos correspondientes al impuesto a la renta. Esos contribuyentes tuvieron suerte, en esa ocasión no tuvieron necesidad de hacer cola como en otras oportunidades.

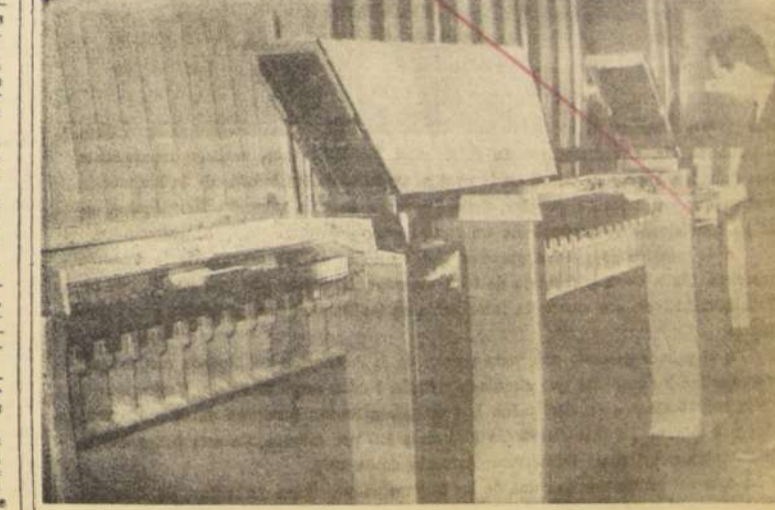

MAQUINA CLASIFICADORA 083, puede clasificar mil tarjetas en un minuto, en otras palabras, eso significa que puede revisar las cuentas de 60 mil contribuyentes en una hora. Con ese ritmo, en realidad resultó difícil evitar los pagos fiscales.

TESORERIA GENERAL DE LA REPUBLICA: SU HISTORIA

La labor de la Tesorería General de la República, cuya misión fundamental es recaudar, custodiar y distribuir los fondos y los valores fiscales, tiene su origen, como muchas otras instituciones oficiales, en organizaciones similares de la lejána España.

EN LA HISTORIA COLONIAL

Según datos recopilados por Fernando Bustamante Mora, actual Jefe Administrativo de la Tesorería General de la República, el antecedente más lejano de esta institución se encuentra en la Recopilación de las Leyes de los Reinos de India, donde se indica que la recaudación de los impuestos de la Real Hacienda correspondía a tres tribunales de contadores, con sedes en las ciudades de los Reyes: provincia de Perú, Santa Fé del Nuevo Reino de Granada y el México de Nueva Extremadura.

En Chile, la administración financiera —aclaró Bustamante Mora— era ejercida por el tesoro y el contador, asesorados por el factor y el contador. Funcionarios que a su vez eran supervisados por el Gobernador y la Audiencia. Además, los primeros citados debían rendir sus cuentas al Tribunal Mayor de Cuentas de Lima.

PRIMEROS IMPUESTOS

Felices los habitantes de aquella lejána época en que solamente tenían que pagar muy pocos impuestos, entre los cuales, apenas si vale la pena citar la "alcabala" y el "almojarifazgo". La independencia política nos trajo grandes cambios, en el sistema, salvo que en 1817, se nombró al Primer Ministro de Tesorería, cargo que correspondía al Ministro de Hacienda y cuyo primer funcionario fue don Hipólito Villegas.

Sólo en 1823 hubo cambios substanciales. Se dispuso que las rentas de la Hacienda Pública, se depositaran en la Tesorería General. En esta oportunidad, se establecieron, además, dos inspectores fiscales y una Inspección General de Rentas Públicas y Municipales.

SE CREAN IMPUESTOS

La gran cantidad de impuestos —directos e indirectos—, de los que tanto se quejaban hoy los contribuyentes, empezaron a gestarse en 1834, cuando se promulgó una ley que estableció normas detalladas para el cobro del impuesto que gravaba los predios rústicos y urbanos.

La Tesorería ha sido modificada en su estructura, organización y propósitos por una gran variedad de leyes, decretos con fuerza de ley, e incluso decretos leyes, por los cuales se les dan más atribuciones a la vez que tiene que recaudar más dinero en virtud de las leyes que establecen nuevos impuestos.

TIEMPOS MODERNOS

La ley orgánica que rige actualmente el Servicio de Tesorería se fijó por Decretos Supremos N° 5, de 15 de febrero de 1963, que aprueba el Estatuto Orgánico del Servicio.

La nueva legislación crea nuevos departamentos y modifica la estructura de los otros y da un paso muy importante en cuanto a la descentralización funcional, estableciendo los cargos de Inspectores Visitadores Zonales. Asimismo, se pone en marcha la Sección Capacitación, lo que constituye una innovación altamente auspiciosa que eleva el nivel de especialización del servicio y del desempeño de sus funcionarios.

MECANIZACION DE LA TESORERIA AGILIZA EL SERVICIO AL PUBLICO

La modernización y agilización de los servicios que brinda la Tesorería General de la República tiende a obtener una recaudación más efectiva de todos los tributos que cobra el Fisco y brindar una atención más esmerada y eficiente al público contribuyente. Para cumplir esa tarea, la Tesorería General de la República ha mecanizado sus servicios con computadores electrónicos I. B. M., que, conjuntamente con aumentar en gran porcentaje la velocidad de las operaciones, sus cálculos son más precisos. La Sección Mecanizada, que funciona en el 8° piso del Edificio España, funciona con 33 personas, de las cuales todas han recibido adiestramientos previos en cursos que dicta la IBM. Lo dirigen dos especialistas, Héctor Briones y Molés Cartes, quienes tienen una gran experiencia en el uso de los elementos electrónicos a quienes se puede considerar como Programadores de Computadores de gran precisión.

OBJETIVOS.—Esta Sección debe cooperar con todos los departamentos del servicio en la preparación, proceso y entrega de las informaciones susceptibles de mecanizarse; participar en el estudio y diseño de los formularios que se elaboran para los trabajos de las oficinas a las que preste servicio.

Asimismo, debe recomendar, cuando proceda, la conveniencia de modificar, modernizar y reducir o ampliar la dotación de máquinas, de acuerdo con las necesidades del servicio y con los adelantos de la técnica. Entre las modernas máquinas que se pueden ver en esta Sección, hay Perforadoras, Operador Unit Record, Máquina Reproductora, Máquina Clasificadora 083, que clasifica mil tarjetas por minuto, Máquina Tabuladora 407, que confecciona planillas, Computadora 1401, que puede leer 800 tarjetas por minuto y perforar 250 tarjetas en un minuto. Esta última máquina cuenta con unidades de cinta magnética, memoria impresora. Todos esos elementos cuentan con la asesoría técnica permanente de la agencia IBM.



TESORERO GENERAL DE LA REPUBLICA, Tomás Aguayo Mackers, es el responsable de todos los dineros fiscales.

FIRMA TESORERO GENERAL: Al Contribuyente que Paga sus Tributos "Debe Dársele el Máximo de Comodidades"

Proporcionar el máximo de comodidad al contribuyente que cancela sus tributos y que de brindar nuevos elementos para el personal que trabaja en la institución han sido las labores fundamentales que ha tenido la Tesorería General de la República durante el año de Gobierno del Presidente Frei Montalva, manifestó el Tesorero General de la República, Tomás Aguayo.

Este alto funcionario, uno de los más antiguos del régimen, porque por razones económicas fue nombrado durante la anterior administración, cumplió un año en servicio ininterrumpido ayer día 3 de noviembre.

BREVE BIOGRAFIA.— El Tesorero General de la República no es en absoluto un novato trabajando durante dieciséis años, abarcando los gastos y entradas de la Unidad de Chile, de donde salió para ocupar el actual puesto. Estudió en el Colegio San Ignacio, luego en la Universidad de Chile, su experiencia y el saber le han dado una vasta experiencia que le ha permitido desempeñar el cargo con dignidad y eficiencia.

Facilidades al Contribuyente.— Informa que el servicio de recaudación de tributos debe ser cómodo y eficiente. Para ello se han creado en las oficinas de recaudación puntos de atención que acude a nuestras oficinas a pagar sus tributos. "Explica, la tratamos brindando una mayor agilidad a la hora de los pagos, llegando a establecer los pagos por correspondencia de cheques cruzados a nombre del tesoro receptor.

ca—, pondremos en marcha un nuevo sistema en el proceso de ingreso en Tesorería. "Como nuestra labor se refiere a ingresos fiscales y municipales, iniciaremos la reforma con los ingresos fiscales. Los contribuyentes realizarán pagos directamente al cajero, sin tener que llenar tantos papeles como se hace hoy". "Estos cambios se iniciarán con un plan piloto que se empezará a aplicar en la comuna de Providencia. Se espera que en junio de 1966, esta innovación estará extendida a todas las comunas de Santiago".

COMODIDADES PARA FUNCIONARIOS.

"Desde que asumí este Gobierno —explica— la Tesorería está empeñada en proporcionar el máximo de comodidades de instalaciones a las tesorerías distribuidas en el país, pues se ha comprobado que en comunas apartadas, las oficinas están en pésimas condiciones de atención al público y en los lugares apartados muchas veces los funcionarios no tienen ni donde vivir".



HECTOR BRIONES, programador computador, es uno de los Jefes de la Sección Mecanizada de la Tesorería General de la República, quien tiene la responsabilidad de mantener la sección en forma tan eficaz como las necesidades del servicio lo requieren.

La Casa de Moneda Cumple 3 Labores Fundamentales: Imprime Billetes, Acuña Monedas y Fabrica Patentes

Explicaciones del Director, ingeniero Roberto Tapia Carvajal.— Sus modernas instalaciones le permiten competir en el mercado mundial

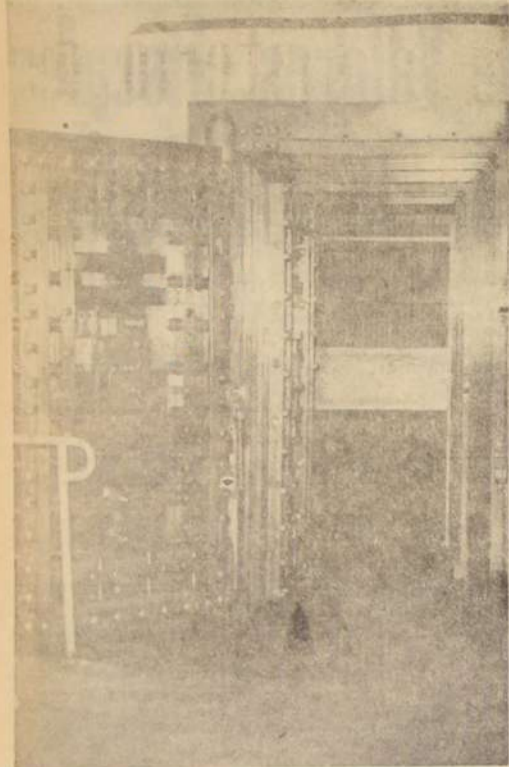

BOVEDAS INEXPUGNABLES.— Las bóvedas de la Casa de Moneda, donde se guardan el oro y los billetes de todos los valores, reunidos en pliegos cuenta con tres puertas de seguridad, dos de las cuales, tienen claves secretísimas que sólo conocen el Jefe del Tesoro y el Jefe de Acuñación y que no se pueden abrir sino en horas determinadas. Las murallas que las encierran son de concreto, armado con barras de fierro trenzado como mallas. La puerta de rejas que se ve al fondo se abre con una llave común y corriente.

La Casa de Moneda de Chile, la institución fiscal más antigua del país y cuyo prestigio marcha paralelo con las más importantes casas del mundo en el ramo, realiza en nuestro país tres trabajos fundamentales, según expresa su actual director, Roberto Tapia Carvajal, funcionario de carrera en el establecimiento.

“La primera labor y la más antigua —explica— es la fabricación de dinero. Sea acuñación de monedas o la impresión de billetes en cualquiera de sus tipos.

“Otro importante trabajo que ejecutan los especialistas de la institución es la impresión de todas las especies valoradas que se emplean en el país, sea como parte de labores fiscales o como obligaciones que tienen que cumplir los particulares. Entre ellas, las más importantes son las estampillas, sean éstas ordinarias, aéreas o especiales; luego viene el papel sellado, las letras de cambio, las etiquetas de impuestos, especialmente de cigarrillos y de botellas de vinos, y otros valores similares.

“El otro rubro importante —continúa explicando el Director de la Casa de Moneda de Chile— corresponde a la fabricación de placas de patentes para vehículos. Obligación que corresponde a la institución sólo desde 1930, pues antes la confección de este implemento estaba entregada a un particular, quien tenía la con-



El Director de la Casa de Moneda de Chile, ingeniero Roberto Tapia Carvajal, sentado, recibe un informe detallado de parte del Subdirector de la institución Carlos Beytia Geisse, sobre la tasa en que se encuentra la confección de los billetes de 100 escudos, cuya circulación se iniciará en los meses de 1966.

CASA DE MONEDA

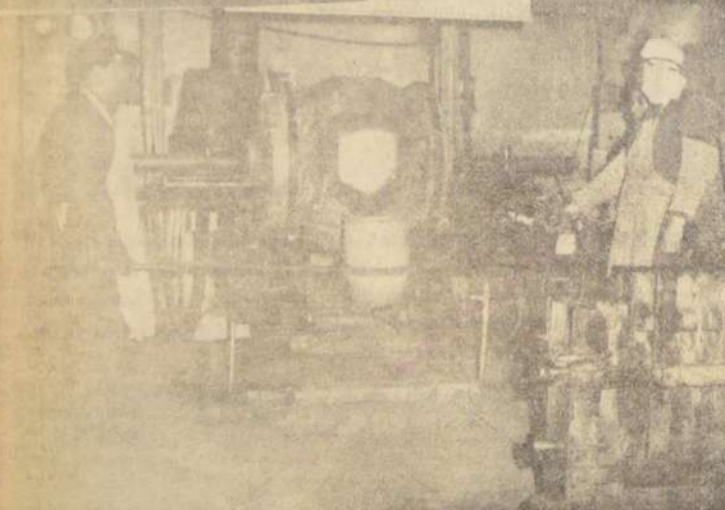
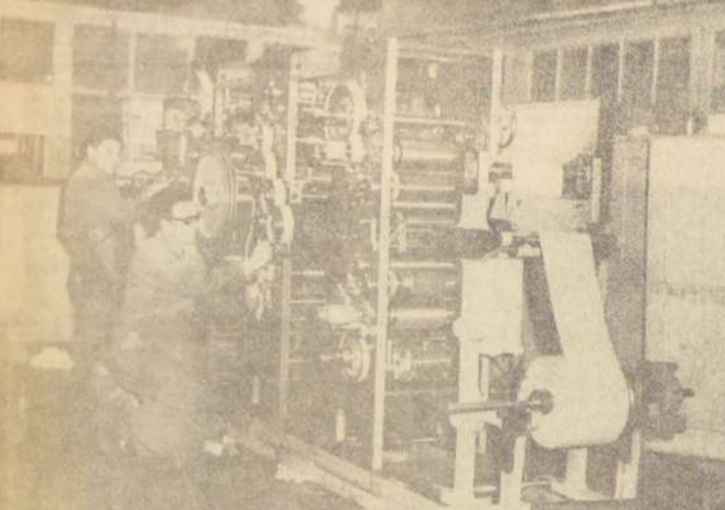
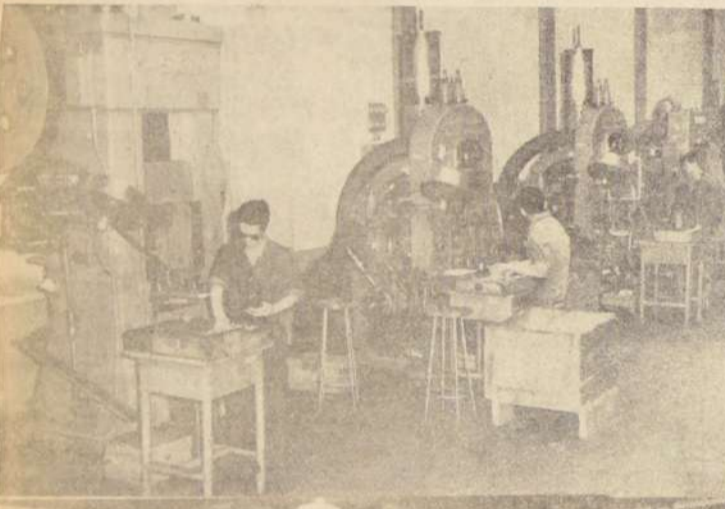

Finalmente, dos mecánicos de la Sección Mantenimiento, realizan reparaciones a una máquina impresora Offset en la cual se imprimirán los boletos de la locomoción colectiva que en el futuro, por ley, deberá ser una especie valorada. La máquina estará en condiciones de producir en un futuro muy próximo.

En el mosaico se pueden apreciar tres secciones de los talleres de la Casa de Moneda de Chile. Gran porcentaje de los elementos mecánicos con que cuenta son totalmente exclusivos, por cuanto la internación está absolutamente prohibida a los particulares.

En el primer grabado una vista parcial de la Acuñación de Moneda con máquinas que sellan las monedas que circulan en Chile. Está a cargo de Carlos Castro, quien trabaja con 15 obreros especializados. Las máquinas Raskin producen de 80 a 100 monedas por minuto. La más moderna alcanza a 120 por minuto. En este taller existe una máquina que trabaja ininterrumpidamente desde 1850.

La foto del centro muestra una de las últimas adquisiciones de la Casa de Moneda, un crisol para fundir metales que posteriormente se transformarán en moneda. Trabaja a 1.500 grados de temperatura y en ella se están ejecutando metales para monedas uruguayas.

La estructura funcional de la Casa de Moneda está planificada en bases de Dirección, que cuenta con la Subdirección y de un ingeniero jefe de producción; cuenta con un departamento de contabilidad y control; secretaria general, secciones diversas, como personal y bienestar, stock y distribución de especies.

En la línea de producción propiamente tal, están los talleres de impresión de valores y taller de acuñación monetaria, cada uno de ellos con varias subsecciones que permiten realizar un trabajo coordinado. Con funciones complementarias funcionan además, los departamentos de mantenimiento, adquisiciones y abastecimientos, laboratorio y refinería de oro y fábrica de tinta.

Los 530 funcionarios forman un equipo distribuido en las plantas directiva, técnica, administrativa y operativa.

PROGRESO CONSTANTE.— Desde que la Casa de Moneda empezó a operar, ha

mantenido siempre un constante progreso en sus líneas de producción, modernización que se ha intensificado desde que empezó a funcionar en su actual edificio.

“Este progreso —explica el Director—, ha sido muy notorio en los últimos cuatro años, etapa en que se han adquirido máquinas modernas de acuerdo a las últimas exigencias de la técnica en el proceso de imprimir billetes y de fundir metales para la acuñación de monedas.

“Nuestras modernas instalaciones, que muy poco tienen que envidiar a los países más adelantados en la materia —explica Tapia Carvajal—, nos permiten competir con éxito en el mercado mundial para la confección de papel moneda o para la acuñación de monedas.

“El trabajo de la Casa de Moneda de Chile resulta gracias a su larga experiencia, su plena capacidad de servicio que ya hace algunos años cumplió un convenio con el Banco de Chile para el suministro de billetes de 100 escudos, cuya circulación se iniciará en los meses de 1966.

CLIENTELA AMERICANA: LA CASA DE MONEDA CUENTA CON UN GRAN PRESTIGIO CONTINENTAL

En el mundo moderno, tan lleno de especializaciones y con una industria en constante ebullición y progreso, existen poco más de unas veinte casas dedicadas a la impresión de billetes de bancos y de especies valoradas. Esto se debe a que esta actividad es eminentemente especializada y que se requieren decenas de años para poder preparar personal capacitado y poder conocer los secretos de la profesión.

En América del Sur, sólo Argentina y Chile cuentan con casas de monedas que les permiten satisfacer las demandas nacionales, y competir en licitaciones para confeccionar monedas o papel billete para los países vecinos.

PRIMER TRABAJO.— En los anales de la Casa de Moneda de Chile se recuerda que el primer trabajo realizado en la institución, para otro país, corresponde a una acuñación de monedas divisionarias hecha para Uruguay, allá por el año 1893.

Desde aquella época, la Casa de Moneda de Chile ha tenido la difícil responsabilidad de confeccionar estampillas, en múltiples tipos, para Costa Rica. Lo mismo se ha hecho con Paraguay y es Uruguay el cliente más permanente, por cuanto hace más de 20 años que se trabaja regularmente en acuñar moneda, según sean las necesidades del circulante de ese país rioplatense.

Precisamente en estos momentos los talleres de acuñación están preparando una acuñación especial de cupro-níquel para hacer una nueva partida de moneda divisionaria para Uruguay. Para su confección se utiliza cobre electrolítico nacional y níquel importado desde Canadá.

BRASIL Y PARAGUAY.— Un interesante trabajo que estuvo a cargo de la Casa de Moneda fue la confección de medallas de oro conmemorativas de la institución del Puente de la Amistad que se construyó entre las fronteras de Brasil y Paraguay.



Diariamente la Casa de Moneda de Chile hace un envío de valores al Banco Central en el que se incluyen monedas de oro, monedas corrientes y billetes de todos los valores preparados y controlados por el Jefe del Tesoro, Eduardo Vicuña Aranque, acompañado de un chófer de la institución. El vehículo, que sale alrededor de las once, viaja vigilado por un radiopatrullero de Carabineros. En el grabado funcionarios cargando el vehículo con monedas de oro.

TIENE HOY 222 AÑOS DE VIDA LA CASA DE MONEDA DE CHILE

Comenzó su actividad como una industria particular

Usted, señor, que constantemente se siente frustrado por tener dinero suficiente para hacer frente a sus necesidades y las de su familia, ¿se ha preguntado, en alguna ocasión, cuál es el origen y la historia de esos billetes que con tanta facilidad se le van de sus manos?

Y sin embargo, resulta bastante interesante saber que los billetes son fabricados —conste que decimos fabricados— en nuestro país por una institución centenaria que se encargó de ser la institución fiscal más antigua del país, y la que siempre ha tenido una continuidad lógica, pues desde su nacimiento está satisfaciendo una necesidad de primer orden.

ORIGEN.— La historia de la Casa de Moneda se remonta a poco menos que a la historia de nuestro país, fue establecida por Real Cédula de Felipe V, Rey de España, como quien dice un Decreto con Fuerza de Ley del Primer Mandatario de la época.

El decreto lleva la fecha 19 de octubre de 1743 y es, en consecuencia, el servicio fiscal más antiguo de la nación, teniendo a la sazón la friolera de 222 años de vida.

En aquella época, en plena colonización española, la opinión pública se quejaba, y con razón, de la gran escasez de circulante, —problema que se sigue repitiendo en el presente— que impedía el normal desarrollo del comercio, la industria y la actividad creadora de ese tiempo.

La razón de esa escasez de circulante radicaba en que Chile no estaba autorizado para acuñar dinero y, para obtenerlo, los interesados tenían que remitir oro y plata a la capital del Virreinato, Lima, donde se realizaba la acuñación. Claro está que ese banco internacional se quedaba con gran porcentaje del dinero acuñado.

UNA ACTIVIDAD PARTICULAR.— Lo que resulta interesante y que es un gran estímulo para los industriales progresistas, es que la Casa de Moneda en su primer tiempo fue una industria privada a cargo de un acudado español radicado en Chile, Francisco García Huidobro, quien tuvo la concesión de la fabricación de dinero.

Las autoridades españolas no habían instalado esa actividad en Chile porque los gastos de instalación y financieros resultaban muy onerosos para las escasas arcas fiscales —problema que se sigue repitiendo en el devenir histórico— que no estaban en condiciones de enfrentar esa inversión.

Francisco García Huidobro fue autorizado para instalar y mantener la Casa de Moneda a sus expensas. En compensación la Corona —digamos el Poder Ejecutivo—, le reconoció el derecho a perpetuidad, para él y sus herederos, del cargo de Tesorero y le otorgó los beneficios que la institución le proporcionaba. Sin embargo, como siempre ha habido intervención estatal, la Corona se reservó el derecho de “encoreaje”, —derecho de los príncipes a fabricar monedas y la facultad de ponerle término a la concesión si las circunstancias así lo aconsejaban.

PRIMEPA MONEDA.— El concesionario, por su cuenta y riesgo, tuvo que comprar las máquinas indispensables y, en atención a que es una industria de gran especialización, tuvo que contratar los técnicos correspondientes que sólo se encontraban en Europa.

Sólo el 19 de septiembre de 1749, se selló la primera moneda en el país, que correspondió a “media onza”, con el busto de Fernando VI, ya que en esa época había fallecido su Majestad Felipe V. Veintitrés años más tarde, la Casa de Moneda fue en-

LA BREVE HISTORIA DE UNA GRAN ESTAMPILLA

Cuántas veces una persona escribe una carta o recibe y mira displicentemente la pequeña estampilla que habitualmente va ubicada en el rincón superior derecho del sobre, sin darle la importancia que tiene, dado que gracias a su presencia es que las cartas, cualquiera que sean sus contenidos, podrán llegar a su destino.

En realidad, salvo los filatelistas, nadie da importancia a ese pequeño papelito que recibe el nombre de estampilla postal, y que tanto beneficios proporciona a los interesados.

CREANDO LA ESTAMPILLA.— El primer origen de una estampilla se encuentra en la creación de un artista, quien tiene que hacer un bosquejo de un tema impuesto o sugerido.

Este artista no sólo debe ser un buen dibujante, sino también un experto conocedor de las técnicas de impresión para saber hasta dónde tiene libertad creadora en cuanto a belleza y colorido y que su creación armonice con las exigencias de la impresión.

El artista que proyecta una estampilla debe tener muy presente el reducido espacio que cuenta para su obra. En un espacio mínimo debe poner una imagen hermosa, armónica, que debe ser complementada con indicaciones y letrados que la estampilla necesite para ser llevada, como el nombre del país, su valor y la característica de ser postal o aérea.

Si la estampilla es conmemorativa, debe llevar, además, una leyenda alusiva al tema que se celebra.

LA IMPRESION.— No obstante que Chile posee una avanzada técnica en la elaboración de papel, todavía no está en condiciones de fabricar un buen papel, que cumpla con las exigencias que requiere la minuciosa impresión de estampillas. Este papel engomado, igual que el de los billetes, se importa desde Inglaterra.

La Casa de Moneda de Chile imprime las estampillas por sistemas de grabado, “in ta-

Caja de Previsión de la Defensa Nacional Responde al Criterio de las FF. AA. Requieren un Régimen Previsional Propio e Independiente

tes comprendan que siendo todos ellos, sin distinciones, los que justifican su existencia, son también parte de un régimen que nació y existe para servirlos a todos, por encima y al margen de reticencias, banderías y egoísmos.— Las iniciativas en marcha

El Ministro de Defensa Nacional, Juan de Dios Carmona, presidente del H. Consejo de la institución, trazó los objetivos del Gobierno en materia de previsión y beneficios sociales para el personal de las Fuerzas Armadas, al conmemorar los 50 años de esta Caja.— Expuso la necesidad de que sus imponentes

La necesidad de que los imponentes de la Caja de Previsión de la Defensa Nacional "contando que siendo todos ellos, sin distinciones, los que justifican su existencia, son también parte integrante de un régimen que nació y existe para servirlos a todos, por encima y al margen de reticencias, banderías y egoísmos", señaló el Ministro de Defensa Nacional, don Juan de Dios Carmona, presidente del H. Consejo de la institución, al trazar sus finalidades y la política del mismo en materia de previsión y beneficios sociales para el personal en servicio activo y en retiro del Ejército, la Aviación y la Armada Nacional. El

Ministro Carmona hizo su exposición durante las ceremonias con que la Caja celebró recientemente sus cincuenta años de existencia.

Es interesante, al reseñar las actividades de la Caja, dar a conocer la intervención del Ministro de Defensa Nacional, que, como hombre de Gobierno y como presidente del H. Consejo, señaló no sólo los objetivos de la institución, sino también expuso la política social de la actual Administración, en relación con el papel que deben desempeñar los institutos de previsión, de acuerdo con la finalidad para la cual fueron creados y

el sector nacional donde se desenvuelven sus actividades.

Expresó, entre otros conceptos, el Ministro Carmona en la oportunidad citada:

"Señoras y señores: Mis primeras palabras, como presidente del Consejo de la Caja de Previsión de la Defensa Nacional, sean para unirme al recuerdo que en esta fecha, en que conmemoramos sus 50 años de existencia, ha hecho su vicepresidente ejecutivo, de quienes la proyectaron y luego la hicieron realidad en 1915. Rindamos, por tanto, un homenaje al almirante Guillermo Soubllette; a don

Luis Barros Borgoño, presidente en ese entonces de la Caja Nacional de Ahorros, donde nació la Caja de Previsión de la Defensa Nacional; al general señor Luis Altamirano, y al almirante señor Neff.

En esa misma fecha, los nombrados altos personeros de las Fuerzas Armadas obtuvieron la dictación de la Ley N° 3.045 sobre Retiro y Previsión para la Defensa Nacional, estableciendo el criterio de que las Fuerzas Armadas requieran un régimen previsional propio e independiente, y de un instituto previsional subordinado directamente al Ministerio de Defensa Nacional.

RECUERDAN LOS 50 AÑOS DE LA INSTITUCION



En la celebración del cincuentenario de la Caja de Previsión de la Defensa Nacional se realizaron diversos actos conmemorativos. En el grabado, de izquierda a derecha, don Juan de Dios Carmona, vicepresidente de la Caja; don Teodoro Castro Alamos, presidente del Senado; Ministro de Defensa Nacional, don Juan de Dios Carmona, presidente del H. Consejo de la Caja; almirante Jacobo Neumann F., Comandante en Jefe de la Armada y miembro del Consejo; general Maximino Errazuriz W., Comandante en Jefe de la Fuerza Aérea y consejero de la Caja.

En la celebración del cincuentenario de la Caja de Previsión de la Defensa Nacional se realizaron diversos actos conmemorativos. En el grabado, de izquierda a derecha, don Juan de Dios Carmona, vicepresidente de la Caja; don Teodoro Castro Alamos, presidente del Senado; Ministro de Defensa Nacional, don Juan de Dios Carmona, presidente del H. Consejo de la Caja; almirante Jacobo Neumann F., Comandante en Jefe de la Armada y miembro del Consejo; general Maximino Errazuriz W., Comandante en Jefe de la Fuerza Aérea y consejero de la Caja.

Cincuenta años han transcurrido desde entonces y ese régimen y ese instituto han demostrado, con su estabilidad y sus resultados, que no erraron sus fundadores. A través de esos años no se han quebrantado los principios esenciales que le sirvieron de fundamento aun cuando se han introducido todas las modificaciones que se han estimado necesarias para mejorar sus normas adaptándolas a los requerimientos de la época.

Estas ideas básicas, que animaron a los que crearon el régimen de previsión y la Caja de la Defensa Nacional, sirven también de fundamento al actual gobierno en su política previsional para las Fuerzas Armadas. Así lo expresó el 15 de mayo de 1964, el entonces senador don Eduardo Frei y hoy Presidente de la República: "La previsión de las Fuerzas Armadas deberá mantenerse independiente y regida por leyes propias, en tanto la carrera militar, tenga su actual naturaleza".

FIRME POSICION

"En cumplimiento de esta norma y de la independencia de la previsión de las Fuerzas Armadas, el Ejecutivo debió rechazar, durante la tramitación de la vigente Ley sobre Revalorización de Pensiones, que se diera a la Caja un control distinto del que siempre ha tenido, de manera directa por parte del Ministerio de Defensa Nacional, y para los efectos de la inversión de sus fondos y de la legalidad de sus resoluciones, de modo exclusivo por parte de la Contraloría General.

"Manteniendo esta independencia del estatuto previsional de las Fuerzas Armadas, es preocupación actual del Ministerio el estudio de las modificaciones, que no son muchas, que será necesario introducir a sus disposiciones para adaptadas a los principios fundamentales sobre Seguridad Social que formuló el Excmo. Sr. Presidente de la República en su Mensaje al Honorable Congreso Nacional, el 21 de mayo último."

EN FAVOR DE LOS PENSIONADOS

"En los meses transcurridos de la actual administración, ha correspondido al Ministro que habla dar cumplimiento en favor de los pensionados de la Defensa Nacional a dos textos

PRESIDENTE DEL H. CONSEJO

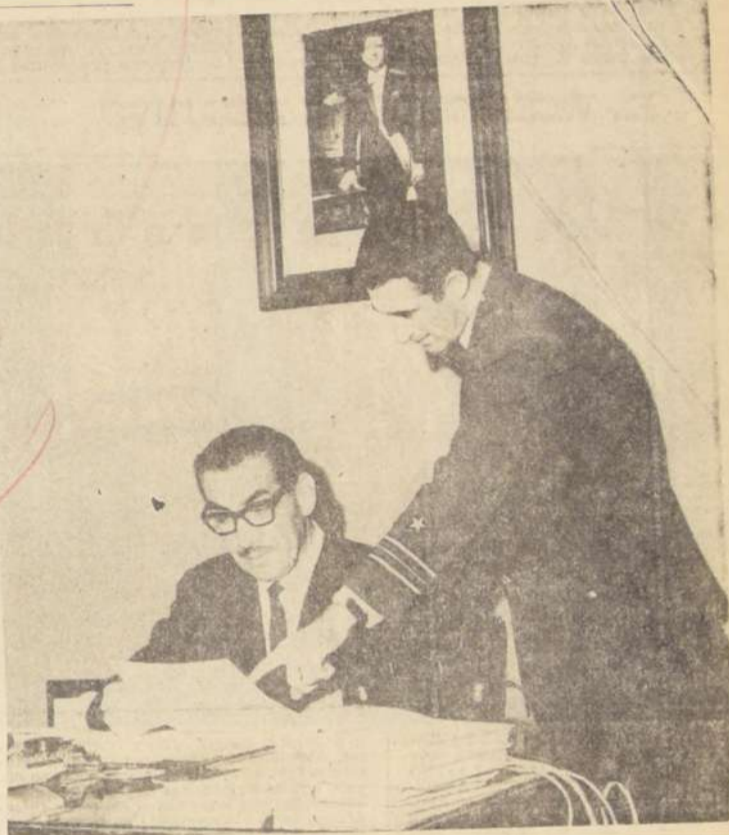

Ministro de Defensa Nacional, don Juan de Dios Carmona, a quien le corresponde la Presidencia del H. Consejo de la Caja de Pre-

visión de la Defensa Nacional, a la cual ha aportado su experiencia profesional y legislativa.

legales de especial trascendencia.

Por vez primera, la Ley N° 16.250 les concedió a sus pensiones un reajuste ascendente al monto total del porcentaje de aumento del costo de la vida; y está en vigencia, desde el 1° de enero del año en curso, la Ley sobre Revalorización de Pensiones de la Defensa Nacional, la que se promulgó con positivas modificaciones introducidas durante su discusión en el Honorable Congreso y que fueron iniciadas o acogidas por el Ejecutivo, en su deseo de encontrar, dentro de las posibilidades máximas de financiamiento, las mejores y más justas soluciones.

"En efecto, consciente del grave problema que afectaba a un gran número de pensionados, el Supremo Gobierno, recién asumido el mando, activó el despacho de esta Ley de Revalorización de Pensiones, la que fue promulgada como Ley N° 16.258, el 20 de mayo último.

IDENTICOS DERECHOS

"En este cuerpo legal se otorgan idénticos derechos previsionales a quienes han servido por igual espacio de tiempo en las Fuerzas Armadas, sin hacer distinciones respecto a la época en que se prestaron dichos servicios. Así, se equipararon a todos los servidores que reúnen veinte o más años de servicios válidos para el retiro, gozando todos ellos, cualquiera que haya sido la fecha del retiro, del beneficio de una pensión permanentemente reajustable en relación con las remuneraciones imponibles de que gocen sus similares en servicio activo, con igual tiempo computable para el retiro. Por efecto de esta disposición, cerca de 2.000 pensionados, retirados con anterioridad al 5 de agosto de 1953, reajustarán sus pensiones en la forma antes indicada.

Asimismo, se ha reputado el goce del reajuste automático en favor de los que se retiraron con este derecho y del

cual se les privó a principios de 1957.

También los montepíos han sido beneficiados, al reconocerse el derecho a una pensión íntegra en los casos contemplados en el Art. 43 del D.F.L. 209, el que a muchas beneficiarias le había sido denegado en virtud de interpretaciones de la ley.

Por estos conceptos, son más de 4.000 pensionados y montepíos los que se beneficiarán de manera apreciable.

REGIMEN COMPENSATORIO

Los Titulo I y II de la Ley de Revalorización de Pensiones contemplan las disposiciones necesarias para compensar el deterioro sufrido por las pensiones, a causa de la desvalorización monetaria, estableciéndose su reliquidación en relación con las remuneraciones del personal en actividad. En esta materia, el proyecto primitivo establecía que la pensión revalorizada no podía ser superior al 75% de la que correspondiera a un similar en servicio activo de igual grado y número de años de servicios modificándose dicho criterio en el sentido de que ese porcentaje, de tope máximo, pasó a ser el mínimo de la pensión revalorizada.

El Ministerio de Defensa Nacional, está especialmente preocupado del pronto despacho de las resoluciones que deban dar curso a esta revalorización, encontrándose ya muchas en trámite en la Contraloría General.

En la misma Ley de Revalorización de Pensiones se ha creado el fondo de Auxilio Social, que viene a reemplazar el servicio de Préstamos de Auxilio.

En el Honorable Senado se aprobó la modificación, propuesta por el Ejecutivo, en orden a que los préstamos que se otorgan con cargo a este fondo no estarán limitados en cuanto a su objetivo y monto y que el presupuesto que para estos efectos se confeccionen sólo requerirá de un Decreto Supremo del Ministerio. Así podrán aplicarse sus recursos a la solución de múltiples necesidades de los imponentes y que, por las restricciones legales antes en vigencia, quedaban sin solución.

La simple aprobación del Plan de Inversiones por un Decreto del Ministerio de Defensa, permitirá la utilización, en beneficio de los imponentes, de la totalidad de los fondos que se dispongan y la reinversión de los ingresos que se perciban durante el año, sin las dilaciones que antes afectaban a las reformas presupuestarias exigidas."

Oficiales y Cuadros Permanentes Deben Obtener Durante su Carrera la Legítima Ambición de Irse al Retiro con Cas. Propia

Ministro de Defensa Nacional recordó el pensamiento claramente expuesto por el Presidente de la República en su discurso sobre las FF. AA. pronunciado durante la campaña presidencial, y señaló que la Caja de Previsión de la Defensa Nacional está dando cumplimiento a estos anhelos.— Otros beneficios.— Ampliación de la Medicina Curativa

El Ministro de Defensa Nacional, don Juan de Dios Carmona, en otra parte de su exposición se refirió al programa del Gobierno del Presidente Frei en relación con las Fuerzas Armadas, especialmente sobre su política habitacional. Recordó y citó

las palabras del Jefe del Estado durante la campaña electoral de 1964 cuando se refirió a las FF. AA.

Expresó el Ministro Carmona en su discurso aniversario de la Caja:

una importante materia que ha acentuado la labor de la Caja de Previsión de la Defensa Nacional en el grave problema habitacional que como a todo el país, al ser las Fuerzas Armadas, ha sido fecundo entre el personal de las Fuerzas Armadas, tanto en servicio activo como en retiro, con la cooperación económica de la Caja y de las Asociaciones de Ahorro y Préstamo. De esta manera, desde noviembre pasado a la fecha, se han aprobado y financiado más de 1.500 operaciones de este tipo y ya se estudian por el Consejo los nuevos planes para el próximo año, los que abarcan unos 1.300 viviendas, y se espera formular un plan que significará dar un poderoso impulso a las operaciones de Cooperativas.

OTROS BENEFICIOS La Medicina Curativa, que tan importantes servicios presta a los imponentes, ha recibido también un gran impulso y ampliación hacia los sectores de pensionados, especialmente de los de provincias. Diversos convenios con institutos fiscales autónomos, universitarios o particulares, permiten atender a los pensionados y a sus cargas familiares, a través de todo el país, a inicios de este año se acordó una ampliación de este servicio, completándolo con la asistencia paramédica y de farmacia, con lo que se cierra así la atención total en casos

de enfermedad. Agreguemos, por último, que se ha adoptado también la resolución de aumentar a un 50% la bonificación de los gastos que se ocasionan con motivo de las consultas, tratamientos, medicamentos y despacho de recetas.

AYUDA A LOS DAMNIFICADOS La Caja ha debido también ir en ayuda de sus imponentes damnificados a raíz del terremoto de marzo último y, dentro de sus posibilidades financieras, ha concedido más de 3.000 préstamos para las reparaciones de mayor urgencia, como también, ha aprobado la construcción de más de 300 casas, estando en ejecución un Plan Habitacional especial para los imponentes de la provincia de Aconcagua y en estudio, uno nuevo para los de la provincia de Valparaíso.

MAYOR AGILIDAD La Caja ha adoptado normas que deberán día a día ir perfeccionándose, destinadas a dar cumplimiento a las disposiciones sobre desburocratización y agilización de los procedimientos administrativos, buscando como único objetivo, el mejor y más expedito servicio de sus imponentes, en especial de los de provincias.

Estima el Ministro que las principales consideraciones que corresponden destacar en la obra de la Caja de Previsión, cuyo quincuagésimo aniversario estamos conmemorando

LA CAJA ES DE TODOS Me resta sólo manifestarles que, si bien es criterio decidido del Gobierno mantener la política que ahora me ha permitido anunciar, es también necesario que los imponentes de la Caja comprendan que siendo todos ellos, sin distinciones, los que justifican su existencia, son también parte integrante y responsable de un régimen que nació y existe para servirlos a todos, por encima y al margen de reticencias, banderías y egoísmos.

Al expresarle que el Ministerio y el Consejo de la institución no abriga sino el deseo de contribuir, dentro del espíritu de la más estricta justicia al fortalecimiento de la institución y del régimen previsional de las Fuerzas Armadas, en esta oportunidad, de tan especial relevancia, hago un llamado muy sincero a la unidad de sus imponentes alrededor de la labor de la Caja de Previsión de la Defensa Nacional, a fin de que esta institución logre, cada vez con mayor eficiencia, cumplir sus muchas y valiosas misiones en favor del personal en servicio activo, en retiro y beneficiarios de montepío de las Fuerzas Armadas."

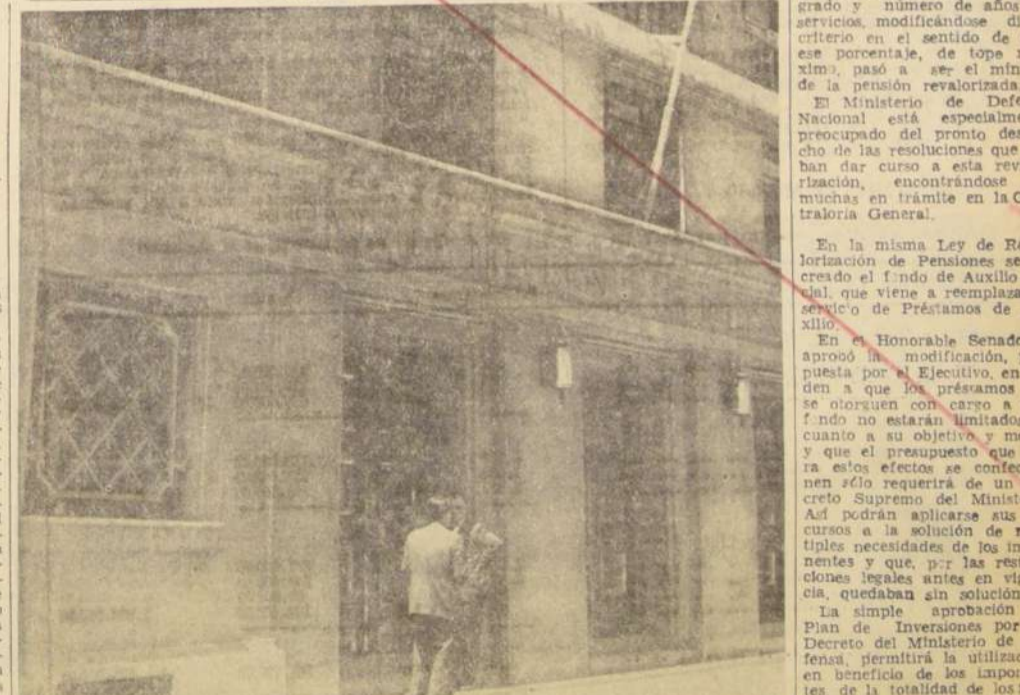

En la Avenida Bulnes se levanta la sede de la Caja de Previsión de la Defensa Nacional. En sus diferentes pisos están sus oficinas ejecutivas y otros servicios. Pero la institución tiene también oficinas en Valparaíso y Talcahuano, zonas que registran un crecido número de imponentes.

Los Beneficios de la Caja de Previsión de la Defensa Nacional Llegan Oportunamente y por Igual a Imponentes de Todo el País

El Vicepresidente Ejecutivo, don Fernando Castro Alamos, da a conocer los planes de acción inmediata puestos en práctica por la institución.— Reestructuración a fin de darle mayor agilidad al mecanismo interno.— Uso integral de los equipos mecanizados y en forma especial del computador electrónico que posee la Caja.— Liquidación de

reajustes y revalorizaciones.— Una experiencia de más de veinte años en la exhibe su jefe máximo, quien se incorporó al servicio en 1938.— La lucha por la tramitación burocrática

LA CAJA DE PREVISION de la Defensa Nacional, que acaba de celebrar su medio siglo de existencia, es una de las primeras instituciones que en sus planes de acción inmediata se identificó plenamente con la orientación ágil, dinámica y racional que el Gobierno del Presidente Eduardo Frei desea imprimirle a la Administración del Estado y a las instituciones ligadas a él, pero de administración autónoma.

Y en forma especial se están cumpliendo, en esta Caja, las orientaciones del Gobierno de que las entidades previsionales cumplan las finalidades sociales para las cuales fueron creadas y, en lo posible, amplíen estos beneficios junto con limitar la tramitación burocrática, mal tan grave como el desfinanciamiento de algunos institutos previsionales. El propio Ministro de Defensa Nacional, don Juan de Dios Car-

mona, junto con señalar la política social que está realizando la Caja, dio a conocer que la institución "ha adoptado normas, que deberán día a día ir perfeccionándose, destinadas a dar cumplimiento a las disposiciones sobre desburocratización y agilización de los procedimientos administrativos, buscando como único objetivo, el mejor y más expedito servicio de sus imponentes, en especial de los de provincias". Estos

últimos habían sido, en los últimos años, los más afectados por el excesivo rodaje burocrático, mal endémico de la previsión chilena.

TRANSFORMACIONES SUSTANCIALES

En la conducción ejecutiva de la Caja de Previsión de la Defensa Nacional, de acuerdo con las claras normas impartidas

por el Gobierno, y que obedecen a la necesidad de realizar las transformaciones que el país venía reclamando desde tantos años, tiene especial importancia el que está realizando su Vicepresidente Ejecutivo don Fernando Castro Alamos, a quien el Presidente de la República asignó para este alto cargo, luego de la Jefatura del Estado.

El señor Castro Alamos, además de sus merecimientos personales, de su prestigio profesional de abogado y administrador, tenía como antecedente una carrera funcionaria dentro de la Caja, la que se inició en 1938 como procurador y que terminó veinte años después, cuando ocupaba el cargo de Fiscal de la institución, luego de haber sido Abogado Jefe. El servicio no ofrecía secretos al nuevo Vicepre-

sidente Ejecutivo y muchas de las iniciativas puestas en marcha para agilizar sus actividades o ampliar sus servicios o beneficios, contaron con su valioso concurso o, simplemente, fueron propuestas por el señor Castro Alamos. Su designación, además, fue recibida con especial satisfacción por los imponentes y pensionados que conocían y apreciaban su labor funcionaria. Nuestro diario, al mostrar

al país las realizaciones emprendidas por el Gobierno del Presidente Eduardo Frei, durante el primer año de su Administración, dedicó a sus reporteros en la Caja de Previsión de la Defensa Nacional, entre otras entidades, para informar sobre la labor cumplida y los planes en marcha. El propio Vicepresidente Ejecutivo de la institución, señor Castro Alamos, respondió a las preguntas periodísticas con

deferente cordialidad y ejemplar sencillez y sobriedad. Y este trato no era excepción para la prensa, sino que ya es tradicional en sus relaciones con los imponentes y pensionados de la Caja, como también con el personal. En su conversación con LA NACION, don Fernando Castro Alamos señaló que una de las primeras iniciativas puestas en marcha por la actual Administración, con la colaboración del H. Consejo, había sido la reestructuración de la institución a fin de darle mayor agilidad a todo el mecanismo interno, para que así los beneficios lleguen oportunamente y por igual a los imponentes en todo el país.

—Esto se ha puesto en práctica —agregó— utilizando en forma integral nuestros equipos mecanizados, especialmente el Computador Electrónico que posee la Caja. Esta reorganización se aprecia en la oportunidad con que hemos podido otorgar los beneficios previsionales, como también aquellos otros servicios que contemplan los reglamentos de la institución. Entre ellos, los siguientes:

a) El reajuste establecido por la Ley 16250 (38,4%) que benefició a 25 mil imponentes pudo hacerse en forma mecánica y pagarse en todo el país, en el mes de julio pasado.

b) La Ley de Revalorización de Pensiones podrá también pagarse y liquidarse en forma rápida en todo el país. Esta ley favorece a 12 mil personas.

c) Los 1.008 decretos que benefician a otros tanto, casos, llegados al 25 de septiembre pasado, fueron cancelados antes del término de octubre.

EL VICEPRESIDENTE EJECUTIVO



VICEPRESIDENTE EJECUTIVO DE LA CAJA DE PREVISION DE LA DEFENSA NACIONAL ES DON FERNANDO CASTRO ALAMOS, QUIEN INGRESO A LA INSTITUCION EN 1938. El señor Castro, es abogado santiaguino, casado, ocho hijos de 8 a 25 años (Fernando, el mayor es jesuita), curso sus estudios en el Liceo Alemán y en la Universidad Católica, de la cual es profesor de la Cátedra de Medicina Legal. Es también abogado integrante de la Corte de Apelaciones de Santiago y Consejero Nacional del Colegio de Abogados. Exhibe con orgullo su experiencia de 21 años en la Caja, cuya vicepresidencia ejecutiva ejerce desde el 11 de noviembre de 1964. Al incorporarse a la institución en 1938 lo hizo como procurador y luego, poco después de recibir su título, fue designado abogado de la Caja. Posteriormente

se le nombró Abogado-Jefe y finalmente, Fiscal. Abandonó la institución en 1959. El Presidente Frei, al asumir el Mando Supremo del país, uno de los primeros nombramientos institucionales que cursó fue el del señor Castro Alamos como vicepresidente de la Caja, a la cual le había abierto durante más de veinte años, su experiencia y capacidad. Es además, después de don Sergio Jara Toro, quien desempeñó la vicepresidencia durante dos años y también ex fiscal, el segundo funcionario no uniformado que llega a este alto cargo. Las medidas tomadas al asumir sus funciones lo muestran perfectamente identificado con la política del Gobierno del Presidente Frei de producir en el país cambios sustanciales, especialmente en la lucha contra la tramitación burocrática.

—Y así seguiremos pagando junto con la pensión mensual —agregó— todos los reajustes

de Previsión de la Defensa Nacional. Sus diferentes consejeros, que representan las distintas actividades que tienen relación con las Fuerzas Armadas e incluso a los pen-

sionados y montepiados, acuerdan aquí las iniciativas propuestas por el Gobierno o por sus propios beneficios de los imponentes y pensionados de la

LA SALA DEL H. CONSEJO DE LA INSTITUCION



La severa sala de reuniones del H. Consejo de la Caja de Previsión de la Defensa Nacional. Sus diferentes consejeros, que representan las distintas actividades que tienen relación con las Fuerzas Armadas e incluso a los pen-

sionados y montepiados, acuerdan aquí las iniciativas propuestas por el Gobierno o por sus propios beneficios de los imponentes y pensionados de la

LA MAS AMPLIA ATENCION OFRECE A LOS PENSIONADOS EL SERVICIO DE MEDICINA CURATIVA DE "CAPREDENA"

Desde noviembre de 1964 a septiembre de 1965 fueron atendidos 46.793 pensionados y 34.358 cargas familiares. A los interesados se les abonó para gastos médicos suma de E° 636.894,86

Dentro de los programas de Bienestar Social el Vicepresidente de la Caja de Previsión de la Defensa Nacional señor Fernando Castro Alamos destacó el Servicio de Medicina Curativa, en la especialidad médico-dental que proporciona la institución a los pensionados y sus familias.

Los pensionados y sus cargas familiares obtienen de la Caja la orden respectiva y eligen personalmente al profesional que los atenderá o el establecimiento o clínica donde se someterán a tratamiento. El valor de estas atenciones y del despacho de recetas es pagado íntegro por la Caja. El pensionado es beneficiado en un 50% de la atención recibida y la otra mitad le es descontada de acuerdo con el monto de su pensión.

BALANCE PUBLICO Desde noviembre de 1964 a septiembre de 1965 las atenciones a los imponentes totalizaron 46.793 y el de sus cargas familiares sumó 34.358 y las cifras de mayor atención correspondieron al mes de diciembre (9.471 y 6.212). Durante el mismo lapso se abonó a los interesados para gastos médicos de acuerdo con el sistema de libre elección una suma de E° 636.894,86. Los porcentajes más altos por este concepto correspondieron a:

Este servicio, nos dijo, se realiza a través del sistema de médicos de libre elección; de convenio con los establecimientos hospitalarios privados y del Servicio Nacional de Salud, Organización Kappeler, Caja de Accidentes del Trabajo y Farmacias.

de servicios de tipo médico asistenciales como consultas, visitas, intervenciones quirúrgicas E° 32.480,96; atenciones obstétricas, transfusiones, de laboratorio, exámenes radiológicos, exámenes anatomopatológicos, electromedicina, f. sioterapia, aparatos auditivos, aparatos de prótesis, farmacias, sanatorios y bonificaciones especiales.

La Ley 15.448 fue la que creó el Servicio de Medicina Curativa para el personal de Pensionados, Montepiados y Empleados de la Caja en cuya gestión tuvo papel preponderante el General (R) Alberto Greene, quien penaba entonces la denuncia.

Este Servicio fue creado por el H. Consejo el 18 de agosto de 1964, el propósito de la medicina y dental, en esta ambulatoria, y estos beneficios se aplican al rubro farmacia.

Es interesante señalar los imponentes en activo son atendidos por servicios previsionales institucionales. La Defensa Nacional posee centros clínicos.

LA CAJA FUE EN OPORTUNO AUXILIO DE SUS IMPONENTES DAMNIFICADOS POR LOS SISMOS

Un total de 8.875 préstamos por E° 1.255.656 recibieron los pensionados y el personal del Ejército, Aviación y la Armada en servicio activo residentes en la zona del terremoto del 28 de marzo

Ocho mil ochocientos setenta y cinco préstamos por un total de E° 1.255.656, fueron otorgados por la Caja de Previsión de la Defensa Nacional a sus imponentes del Ejército, la Aviación y la Armada, además, de pensionados y montepiados, con residencia en las provincias que resultaron damnificadas por el terremoto del domingo 28 de marzo último. Los préstamos fluctuaron entre E° 100 y E° 500.

El H. Consejo de la institución tuvo especial preocupación para atender a los imponentes que residen en la provincia de Aisen, especialmente en Colihaique, región que también fue afectada este año por uno de los más calamitosos temporales de nieve y viento de que haya recordado. La Caja otorgó un total de 281 préstamos a sus imponentes de esa provincia austral por un total de 151.200 escudos.

viembre y diciembre de 1964 (1.406 préstamos con un total de E° 805.956,00), y el saldo, corresponde a los nueve primeros meses de 1965.

De los 8.875 préstamos otorgados con motivo del sismo de marzo, 5.320 correspondieron a pensionados y montepiados con un total de 691.800 escudos.

Le siguen 2.166 préstamos otorgados al personal de la Armada en servicio activo que residía especialmente en Valparaíso y sus alrededores. El monto total de estos préstamos fue de E° 394.450.

El personal del Ejército, también en servicio activo residente en la zona damnificada, recibió un total de E° 95.000,00, suma correspondiente a 699 préstamos, y el personal de la Fuerza Aérea en servicio activo, también residente en la zona damnificada, optó a 521 préstamos por un total de 194.406,00 escudos.

El detalle de las operaciones es el siguiente:

	Nº Préstamos	Monto		
Noviembre y Diciembre 1964:				
Ordinarios	421	E° 213.005,00		
Emergencia	381	115.161,00		
Extraordinarios	604	477.789,00	E°	805.956,00
Enero a Septiembre 1965:				
Ordinarios otorgados en Santiago	6.110	2.136.060,00		
Ordinarios otorgados en Valparaíso	1.902	753.548,00		
Ordinarios otorgados en Talcahuano	1.620	390.200,00		3.279.868,00
Préstamos por el Sismo de E° 100,— y E° 500,—:				
Pensionados y Montepiados	5.320	691.800,00		
Armada (Servicio Activo)	2.166	394.450,00		
Ejército (Servicio Activo)	699	95.000,00		
Aviación (Servicio Activo)	521	194.406,00		1.255.656,00
Préstamos temporal zona Colihaique				
	281	151.200,00		151.200,00
Préstamos otorgados por Bienestar Social				
	1.876	600.000,00		600.000,00
TOTALES	22.070		E°	5.092.620,00

TRABAJO DE ORGANIZACION DE LA COMUNIDAD



Una importante labor realiza el Subdepartamento de Asistencia Social, dependiente del Departamento de Beneficios de la Caja de Previsión de la Defensa Nacional. Especial énfasis ha puesto en el trabajo de organización de comunidades, centros de madres y centros recreativos o de estudio en las diversas poblaciones de la institución. La señora Inés Jiménez explica esta labor que está dando esplendidos resultados. Dice que en la Villa "Rodríguez" ya está en marcha un Centro en el que participan unos sesenta adultos, e usu mayoría madres de niños y adolescentes en actividades recreativas. En el grabado, un grupo de madres y sus hijos, guen un curso de confección femenina.

CIFRA RECORD ALCANZA CAJA DE LA DEFENSA NACIONAL EN PROGRAMAS HABITACIONALES

Además de otras operaciones y adquisiciones de terrenos, cursó préstamos para la construcción de 2.381 nuevas viviendas, en su mayoría en las provincias de Valparaíso y Aconcagua, que sufrieron el impacto del sismo de marzo último

Especial participación tiene la Caja de Previsión de la Defensa Nacional en los Planes Habitacionales impulsados por el Gobierno del Presidente Frei y en su programa para reconstruir la zona afectada por el terremoto del domingo 28 de marzo último. En este sentido la institución ha logrado desarrollar un plan satisfactorio con cifras que no se habían alcanzado nunca en el medio siglo de vida cumplido por la Caja. En Préstamos Habitacionales se han invertido o destinado este año \$ 9.378.220,00. En esta suma la adquisición de dos terrenos en Viña del Mar y Santiago incluyendo la construcción de 1.000 viviendas en cada uno, adquisición que demandó una inversión de \$ 1.200.000,00. Además, en Préstamos Hipotecarios (de adquisición, edificación y reajuste de edificación o de operaciones girando estados de pagos o canceladas), se consideraron para un total de 147 operaciones \$ 920.084,37.

—En lo que va transcurrido del año —nos dice su Vicepresidente Ejecutivo, don Fernando Castro Alamos—, se han cursado 1.963 préstamos, y en noviembre y diciembre se habrán cursado otras 418 operaciones, lo que representará un total de 2.381 nuevas viviendas para 1965. Esto significa una inversión de \$ 6.446.510,00, suma considerada en la mayor cifra anterior.

Por las circunstancias del sismo, la mayoría de estas viviendas han sido consideradas para las provincias de Valparaíso y Aconcagua. (Esta zona, después de Santiago y conjuntamente con Talcahuano, es donde hay un mayor número de imponentes).

—La adquisición de los terrenos en Viña del Mar y Santiago se realizó dentro de los planes inmediatos de la Caja y las viviendas, dos mil en total, se construirán en el próximo año.

—Quiero dejar constancia —nos agregó el señor Castro Alamos—, que todo esto ha sido posible gracias a la decidida colaboración de la Junta Ejecutiva y de los funcionarios de la Caja Central de Ahorros y Préstamos y de las diversas Asociaciones de Ahorro y Préstamo del país que han hecho un importante aporte económico para el financiamiento de estas viviendas.

El cuadro que insertamos a continuación, revela la importancia que está dando la Caja de Previsión de la Defensa Nacional al Programa Habitacional:

PRESTAMOS HABITACIONALES (viviendas):				
	Nº Operaciones	Monto		
Pagos en Noviembre y Diciembre de 1964	591	591	\$ 1.411.810,00	\$ 1.411.810,00
Enero a Septiembre 1965:				
Se han aprobado y se cursaron	1.963		4.743.010,00	
Aprobadas resto del año	418	2.381	1.703.500,00	6.446.510,00
Reajustes de Préstamos:				
Aprobados para cursar en el año	324	324	319.900,00	319.900,00
Adquisición de dos terrenos en Viña del Mar y Santiago para 1.000 casas cada uno (se invertirá este año)			1.200.000,00	1.200.000,00
TOTALES	3.296		\$ 9.378.220,00	

PRESTAMOS HIPOTECARIOS			
Préstamos de Adquisición, Edificación y Reajustes de Edificación	34	\$	381.923,08
Operaciones girando Estados de Pago o Canceladas	113		538.161,29
TOTALES	147	\$	920.084,37

VIVIENDAS PARA LOS IMPONENTES DE "CAPREDENA"

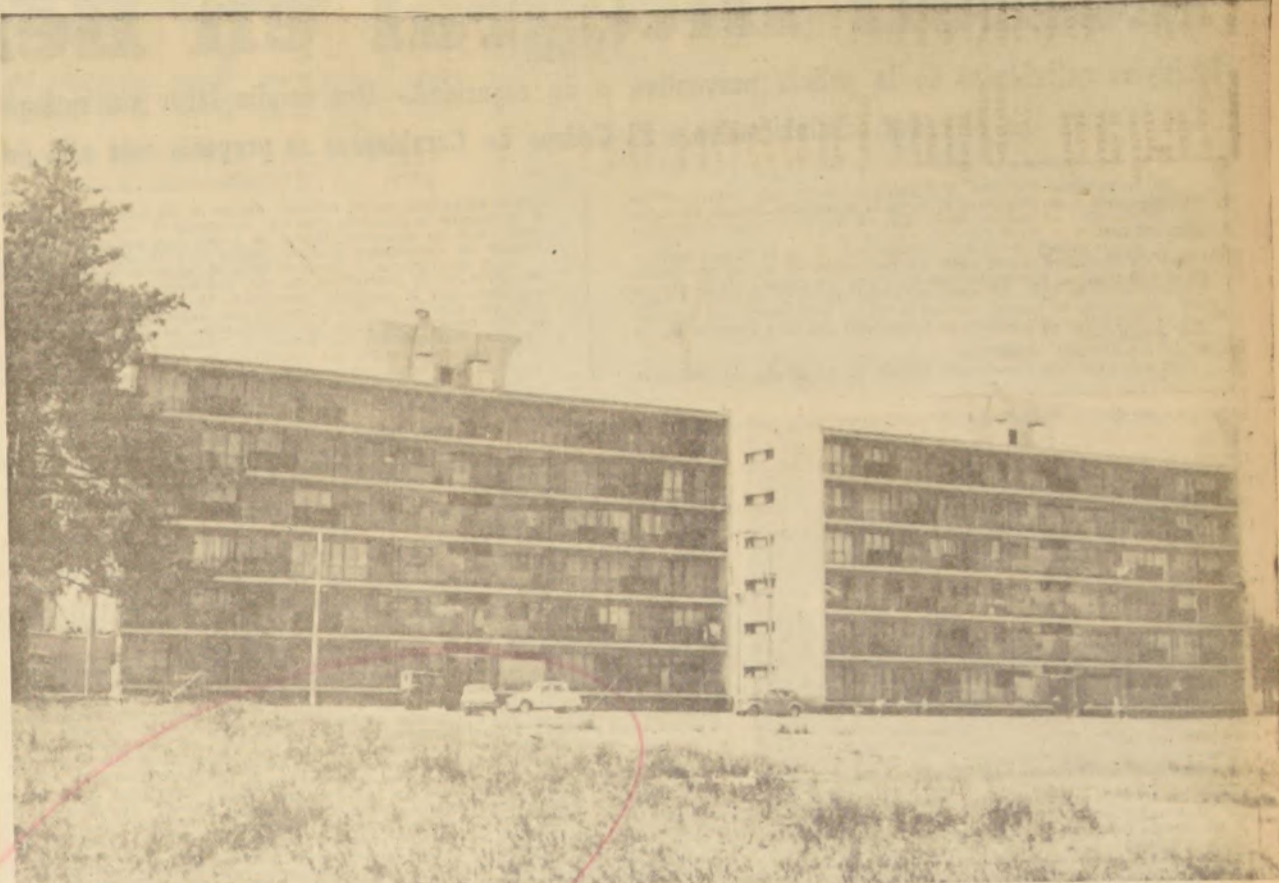

ESPECIAL IMPORTANCIA ha dado la Caja de Previsión de la Defensa Nacional a los programas habitacionales. La institución está cumpliendo con la promesa que el Presidente Frei hiciera a las Fuerzas Armadas al anunciar sus planes de Gobierno. Dijo el Primer Mandatario durante su campaña electoral: "Dentro del Plan Habitacional que deberá emprender, con carácter de em-

presa nacional, el futuro gobierno, deberá ser considerado especialmente el personal de las Fuerzas Armadas para quienes este gravísimo problema, por la naturaleza de sus funciones, se presenta con caracteres que no permiten dilación". Y agregó el Presidente que, sin perjuicio de tener que aumentarse las propiedades fiscales destinadas a las FF. AA., "deberá ponerse el acen-

to a una política destinada a que los Oficiales y los Cuadros Permanentes obtengan durante su carrera la legítima ambición de irse al retiro teniendo casa propia". EN EL GRABADO, la entrega de la unidad habitacional construida por la CORVI, en la cual la Caja adquirió un grupo de departamentos para sus imponentes de Valparaíso, tanto de la Armada, como del Ejército.

500 MENORES HUERFANOS O DE FAMILIAS EN SITUACION IRREGULAR TIENE A SU CARGO EL BIENESTAR SOCIAL

El Hogar Infantil de Cartagena fue fundado en 1954 por el entonces Vicepresidente de la Caja, general Bartolomé Blanche Espejo, y en su creación tuvo especial participación el actual Vicepresidente don Fernando Castro Alamos. Proyecciones de esta labor ejemplar

Un total de más o menos quinientos menores, huérfanos o hijos de familias en situación irregular, tiene a su cargo el Servicio de Bienestar Social de la Caja de Previsión de la Defensa Nacional. Estos menores se encuentran acogidos en el Hogar Infantil, establecimiento de puertas abiertas que mantiene la institución en Cartagena, en establecimientos educacionales o en colaciones familiares. Estos menores son en su mayoría niños absolutamente normales, que quedaron huérfanos al morir sus padres o que provienen de familias en situación irregular, lo que pone en peligro su situación futura. Muchos de ellos fueron prácticamente recogidos de la calle al ser abandonados por sus padres, imponentes o pensionados de la Caja.

La formación de estos niños ha sido y es una de las obras de mayor trascendencia del Servicio de Bienestar Social. El Hogar Infantil fue creado en 1954, a iniciativa del vicepresidente de la Caja Central, Bartolomé Blanche, y en su fundación tuvo también especial participación el actual vicepresidente, D. Fernando Castro Alamos, que mira la labor del Hogar con especial afecto por los alcances de sus objetivos. En este establecimiento se proporciona hogar y atención moral y material, además de pedagógica, a los niños. De estos muchachitos, ya hay cincuenta que cursan estudios secundarios, seis de ellos se encuentran siguiendo una carrera profesional en las Universidades, 34 trabajando en actividades agrícolas o industriales, 11 en institutos comerciales, 21 siguen estudios en Escuelas Normales y Vocacionales, 16 siguen la carrera de sus padres en escuelas, o son ya miembros de las Fuerzas Armadas o de Carabineros. Además, hay 32 jóvenes trabajando en diversas empresas o en actividades comerciales. Los niños que se encuentran en el Hogar de Cartagena, durante el verano hacen uso de vacaciones y tienen autorización para pasar este periodo en el hogar de sus padres, siempre que las circunstancias lo permitan o lo aconsejen. En su mayoría son enviados al campo, a casas de familias de agricultores, donde tienen oportunidad de sentir a su alrededor un ambiente de hogar. La Caja colabora en

los gastos de los niños de familia en situación irregular que son colocados en ambientes familiares, previamente seleccionados, en muchos casos en hogares de sus propios compañeros de sus padres.

EXPLICAN LAS FINALIDADES



DON FERNANDO CASTRO ALAMOS, Vicepresidente Ejecutivo de la Caja de Previsión de la Defensa Nacional, y la Visiladora Social, Inés Jiménez, explican a LA NACION los objetivos y el funcionamiento del Hogar Infantil de Cartagena

EL HOGAR INFANTIL DE CARTAGENA



EN CARTAGENA, en el corazón de la Plaza Chica, se alza el Hogar Infantil de la Caja de Previsión de la Defensa Nacional, que alberga alrededor de 70 niños, hijos predilectos de CAPREDENA. Estos constituyen una parte de los quinientos menores a cargo del Servicio de Bienestar Social de la Caja.

LOS NIÑOS SON LOS PREDILECTOS DEL SERVICIO DE BIENESTAR SOCIAL DE LA CAJA



DOS ASPECTOS de un grupo de menores, de cuya atención, formación y educación, se hizo cargo el Servicio de Bienestar Social de la Caja de Previsión de la Defensa Nacional. En su totalidad, son hijos de imponentes fallecidos, de miembros de las FF. AA. que cumplen su servicio en sitios aislados del territorio o en el exterior, o que



atravesan por algún problema familiar. A la izquierda, un grupo de niños del Hogar Infantil de Cartagena se prepara para un viaje al campo, y a la derecha, un grupo de jóvenes que cursan sus estudios, con el respaldo de CAPREDENA en la Escuela Industrial de Melipilla. Los acompaña uno de sus profesores

CARABINEROS DE CHILE:

Acción Integral en Beneficio del País

Múltiples actividades de la policía preventiva o de seguridad.— Una amplia labor sin rutina.— Se agiliza el Cuerpo de Carabineros.— Grandes realidades en el orden administrativo.— El Cuerpo de Carabineros se proyecta más allá de sus funciones específicas para el beneficio de Chile.

En la vorágine que crea el dinamismo de la vida actual, defendiendo la vida y la propiedad, la ley y la moral con sincera generosidad, Carabineros se destaca como una de las instituciones fundamentales del país.

Un simple esbozo de las múltiples actividades de la Policía Preventiva o de Seguridad, puede dejar de manifiesto, en forma por demás fehaciente que, no solamente está en todos los rincones de la Patria, sino que se puede decir con bastante certeza que "está en todo su tiempo" asegurando el normal desarrollo de las actividades que encaminan al progreso y permitiendo la normalidad del libre ejercicio de los derechos ciudadanos.

UNA AMPLIA LABOR.— Pero esta institución verdadero modelo en su género, no solamente

queda enmarcada en su accionar dentro de las labores específicas que a su función le competen sino que valorando el verdadero sentido que debe tener un organismo estatal en orden a satisfacer en cuanto sea posible las necesidades públicas, presta su más decidida colaboración a otras instituciones y servicios para el logro de sus finalidades en beneficio de las poblaciones. Es que Carabineros, muy acertadamente, considera que la prevención, constituye un hecho social, ese es hoy la vida moderna en razón del aumento de las dificultades de las exposiciones demográficas, las formas de trabajo y una serie de imprevisibles que deben sufrir las colectividades, como son las calamidades públicas que ocasionan violentos accidentes de la naturaleza, etc.



Uno de los tipos de ambulancias con que cuenta Carabineros en sus "Fuerzas de Socorro" para la atención de los pobladores en los lugares donde no hay servicios asistenciales del S.N.S.

SIN RUTINA—

No adolece entonces Carabineros de un rutinarismo funcional sino que, por el contrario, y siguiendo aquel aforismo popular de "saber es prever", auscultando y se aboca a la solución de los problemas policiales que el medio ambiente va generando en su dinámica y para resolverlos con eficacia hace que los individuos que pertenecen a sus filas se comprometan de los fundamentos doctrinarios que sirven de fundamento a la acción de Carabineros: espíritu de superación, férrea disciplina, verdadero interés por ser útil a la colectividad y serena disposición para enfrentar el sacrificio. Parece que Carabineros hiciera suyo aquel viejo pensamiento de "tanto vale el soldado cuanto vale el individuo" y su respuesta: "tanto vale el individuo cuanto la sociedad" y así entonces, en su actuar guarda el consiguiente equilibrio que se traduce en el respeto a los derechos.

AGILIZANDO EL CUERPO DE CARABINEROS.—

Una serie de leyes y decretos ya promulgados o en trámite, han introducido importantes modificaciones que inciden en la agilización de los servicios. Allí está la extensión del pago de contribuciones, del pago de bienes raíces para los Carabineros que ocupen casas fiscales; la modificación a la ley N° 14.853 que releva a los Oficiales de Carabineros de su intervención en las Juntas Inscriptoras Electorales; la modificación a la ley N° 15.226 que da valor a los Cursos de Prácticas en Primeros Auxilios de Carabineros y respaldando la labor que desarrollan. La modificación a la Ley N° 12.428, para que la sección Pensiones de Carabineros tramite los expedientes de retiro de los miembros de las ex-Policías Fiscales.

blicos, como asimismo, de las instituciones privadas, para un mejor aprovechamiento en casos de desastres y terremotos.

AGILIZANDO EL CUERPO DE CARABINEROS.—

Con igual criterio se procedió en la creación de la Sección Acción Cívica, a la que nos referimos más adelante.

AGILIZANDO EL CUERPO DE CARABINEROS.—

En consideración al movimiento policial de los sectores elevados a Comisarias en Santiago, las Subcomisarias "José María Caro" y "La Cisterna", las que pasaron a denominarse 21ª y 22ª Comisarias, respectivamente.

En Talca, también, por razones de mejor servicio, se inauguró la Comisaría "Talcas" (Suburbana), que pasó a tener su base en la Población Oriente. Igualmente en Chillán Viejo, el Retén fue elevado a Comisaría, quedando con la denominación de 6ª Comisaría "Chillán" (Suburbana). Este avance de Carabineros en cuanto a la creación de Unidades deja el siguiente resultado transcurrido un año del actual régimen: Tenencias creadas 3; Retenes instalados 6; Retenes elevados a Tenencias 5; Retenes reinstalados 1, y Retenes reinstalados 2.

LA CONSTRUCCION DE CUARTELES.—

Durante la actual administración la Dirección de Arquitectura del Ministerio de Obras Públicas ha entregado tres cuarteles para los servicios de Carabineros. En el plan para 1966, se ha proyectado la construcción de 347 cuarteles de los cuales 185, serán levantados con urgencia. Por otra parte, se tramita la donación de 58 predios para la construcción de Cuarteles con lo que será mayormente posible, atender peticiones de vigilancia policial tanto en el centro urbano de las ciudades, como en los sectores rurales.

Actualmente la Dirección de Arquitectura se encuentra en la construcción de 17 inmuebles destinados a Cuarteles para Carabineros y a la reparación de 61 edificios que resultaron dañados a raíz del sismo del 28 de marzo último; 76 cuarteles que sufrieron daños de importancia con ocasión de los últimos temporales en este año, están en vías de reparación.

En cuanto a proyectos en relación con la construcción de Cuarteles se estudia la construcción de 26 Destacamientos, en las poblaciones marginales y un edificio de 12 cuarteles y cuarteles en Alonso Ovalle equidistante a Gálvez, para oficinas de la Dirección y otros servicios de la Institución.

CARABINEROS SE PROYECTA MAS ALLA DE SUS FUNCIONES ESPECIFICAS, PARA EL BENEFICIO DE CHILE.—

La acción cívica en el ambiente nacional.

Fundamentado en el concepto de su rol preventivo, en cuanto a la comisión de delitos y en una leal cooperación a los servicios estatales especializados, Carabineros ha abordado el problema "menores en situación irregular", con resultados bastante satisfactorios. En el lapso transcurrido del actual Gobierno se han habilitado tres nuevos hogares para menores, con lo cual Carabineros, cuenta ahora, con trece centros de esta índole. Además a lo largo del país, Carabineros tiene en funciones cuarenta y tres Clubes de Menores, en los que participan 935 niños.

Con esto se llega a la conclusión que Carabineros protege a 743 menores en situación irregular y controla otros 935, que en horas libres asisten a Clubes.

En lo referente a la labor sanitaria, en el período del presente régimen se han instalado 17 puestos de socorro en Cuarteles Rurales, en sectores, donde no se contaba con ninguna clase de atención médico-sanitaria y con ocasión de haber finalizado un Curso de Primeros Auxilios, se crearán en forma inmediata otras veinticinco Prácticas en Primeros Auxilios de Socorros. En un futuro próximo se instalarán otras 82 que irán entrando en funcionamiento a medida que se cuente con personal idóneo para este objeto. En la labor preventiva que Carabineros realiza en beneficio de poblaciones apartadas y en la atención médico-sanitaria, durante el actual régimen se ha dotado de ambulancias a diez Destacamientos rurales. Otros de los aspectos de acción Cívica de Carabineros, en beneficio de las poblaciones, lo constituye la campaña per-



General Director de Carabineros, don Vicente Huerta Celis.

ACCION DEL CARABINERO RURAL: EL CARABINERO Y EL CABALLO LUCHAN POR LA PAZ SOCIAL

Pese a que en la actualidad el motor por muchas razones se impone en la vida cotidiana, hay usos y elementos que no pueden pasar simplemente a convertirse en historia o en recuerdos. En la función del Carabainero rural es aún, y lo será indudablemente en el futuro, imprescindible, el uso del caballo como elemento de transporte. La topografía de muchísimos sectores así lo supone y de allí que el Carabainero este siempre en entredicho recibiendo instrucciones de caballería. Asimismo el Alto Mando a través del Servicio de Veterinaria y Remonta debe estar permanentemente preocupado de la compra de caballos para el servicio con el objeto de no producir problemas en las dotaciones de ganado de las Unidades rurales. El problema del reemplazo de los caballos dados de baja por no estar en buenas condiciones para el servicio se ha administrado con el ingreso al servicio de las crías fiscales que proporciona anualmente el semental "mano negra" en la provincia de Aisen. De todos modos es preciso adquirir y así es como durante la actual administración se han invertido \$ 12.000 en la compra de caballos para el servicio.

Con el objeto de solucionar en mejor forma el problema de dotación de ganado se está habilitando en el Retén "Cato" de la provincia de Nuble un lugar de producción de caballos. Se ha proyectado también establecer un semental en la Laja Santa María.



Un carabainero de servicio hace de "cicerone" a un grupo de estudiantes de provincia en un paseo a la capital.

ANÁLISIS DE UN AÑO DE LABOR.—

Al asumir la Presidencia de la República el Presidente nombró Director General de Carabineros, al General Vicente Huerta Celis, jefe de vasta experiencia y capacidad profesional, con veinticuatro años de labor docente en la Escuela e Instituto Superior de Carabineros y que ha desempeñado varias comisiones en el extranjero.

Algunas de las realizaciones concretadas en este lapso son de orden legal o de orden administrativo otras, tienen incidencia en los servicios policiales y por cierto todo está encaminado a poner a disposición del público un servicio policial oportuno y eficiente de acuerdo con las reales necesidades actuales, anhelo expresado claramente por el Supremo Gobierno. Este deseo del Ejecutivo, ha sido concretado mediante el adecuado aprovechamiento de los recursos institucionales y ello ha traído consigo un notable mejoramiento en la prevención de delitos a lo largo del país.

En lo legal, durante el año 1965, se ha promulgado la modificación de la Ley N° 16 mil 250, sobre indemnización de desahucios, de acuerdo con lo cual a las pensiones de retiro y montepío se les hará el descuento del 5 por ciento solamente hasta el reintegro total del desahucio percibido y la Ley N° 16.282 de Reconstrucción que dispone que los Ministerios del Interior y Defensa Nacional, colaboren conjuntamente en un plan tendiente a que Carabineros y las Fuerzas Armadas desarrollen un programa orgánico para actuar en emergencias derivadas de asismos y otras catástrofes. Con esto, se establece coordinación en el uso de los recursos humanos y materiales de los Servicios Pu-

GUARDERIAS INFANTILES.—

Ha sido una constante preocupación de la Jefatura Superior propender al aumento de las garantías que ofrece la Sección Bienestar del Departamento del Personal. En ese sentido, para el mes de agosto, se dio dependencia directa de aquella Sección a las Guarderías Infantiles "Jo-

Interpretando estrictamente los deseos del Ejecutivo se ordenó acelerar las tramitaciones en las reparticiones públicas, se crearon Oficinas de Información, en las Ayudantías Generales, Departamento de Orden y Seguridad, en las Secciones de Bienestar y Pensiones, como asimismo en las Ayudantías de las diversas Prefecturas del país.

El 31 de julio del año en curso, en el primer piso de la Dirección General, se inauguró la Oficina de Prensa y Revista de Carabineros, dispuestas en sentido funcional, y en donde diariamente se reúnen los reporteros de los diarios, periódicos, revistas, radioemisoras y canales de T.V., a fin de conocer noticias de tipo policial que se dan por medio de la emisión de boletines, dos veces al día, en forma ordinaria y boletines extraordinarios de acuerdo con el movimiento noticioso. La oficina de la Revista funciona conjuntamente con la anterior y de ella sale una publicación mensual con el nombre de "Revista de Carabineros", con un tiraje de 24 mil ejemplares, que cumple una edificante función culturalizadora.

Interpretando estrictamente los deseos del Ejecutivo se ordenó acelerar las tramitaciones en las reparticiones públicas, se crearon Oficinas de Información, en las Ayudantías Generales, Departamento de Orden y Seguridad, en las Secciones de Bienestar y Pensiones, como asimismo en las Ayudantías de las diversas Prefecturas del país.

El 31 de julio del año en curso, en el primer piso de la Dirección General, se inauguró la Oficina de Prensa y Revista de Carabineros, dispuestas en sentido funcional, y en donde diariamente se reúnen los reporteros de los diarios, periódicos, revistas, radioemisoras y canales de T.V., a fin de conocer noticias de tipo policial que se dan por medio de la emisión de boletines, dos veces al día, en forma ordinaria y boletines extraordinarios de acuerdo con el movimiento noticioso. La oficina de la Revista funciona conjuntamente con la anterior y de ella sale una publicación mensual con el nombre de "Revista de Carabineros", con un tiraje de 24 mil ejemplares, que cumple una edificante función culturalizadora.

El 31 de julio del año en curso, en el primer piso de la Dirección General, se inauguró la Oficina de Prensa y Revista de Carabineros, dispuestas en sentido funcional, y en donde diariamente se reúnen los reporteros de los diarios, periódicos, revistas, radioemisoras y canales de T.V., a fin de conocer noticias de tipo policial que se dan por medio de la emisión de boletines, dos veces al día, en forma ordinaria y boletines extraordinarios de acuerdo con el movimiento noticioso. La oficina de la Revista funciona conjuntamente con la anterior y de ella sale una publicación mensual con el nombre de "Revista de Carabineros", con un tiraje de 24 mil ejemplares, que cumple una edificante función culturalizadora.

El 31 de julio del año en curso, en el primer piso de la Dirección General, se inauguró la Oficina de Prensa y Revista de Carabineros, dispuestas en sentido funcional, y en donde diariamente se reúnen los reporteros de los diarios, periódicos, revistas, radioemisoras y canales de T.V., a fin de conocer noticias de tipo policial que se dan por medio de la emisión de boletines, dos veces al día, en forma ordinaria y boletines extraordinarios de acuerdo con el movimiento noticioso. La oficina de la Revista funciona conjuntamente con la anterior y de ella sale una publicación mensual con el nombre de "Revista de Carabineros", con un tiraje de 24 mil ejemplares, que cumple una edificante función culturalizadora.

Los datos de la labor desarrollada en los últimos meses, vale decir al cumplirse el primer año de la administración. Efectivamente ya habíamos manifestado que la Brigada Forestal fue elevada a la categoría de Sección. Se han creado ochenta Patrullas Forestales las que en su totalidad cuentan con vehículos y elementos materiales especialmente destinados a la prevención, combate y control de incendios forestales. Estas Patrullas están a cargo de Oficiales Instructores, que han hecho Cursos de Protección Forestal en Estados Unidos de Norteamérica, o bien han sido debidamente entrenados en el país, para la defensa de los bosques.

Los resultados positivos no se han hecho esperar. Con todo lo que ello significa, tanto en el aspecto económico como fuente de riqueza, como asimismo en el mejoramiento de los suelos y la distribución de las aguas.

Los incendios han disminuido desde que a fines del año pasado se puso en práctica un plan de prevención y control del fuego, en el cual se da una especial importancia a los patrullajes preventivos.

LA FORESTACION Y LA DEFENSA DEL BOSQUE.—

Esta es una de las especia-



Huanta inauguró este año su "Puesto de Socorro" y ambulancia en el Retén de Carabineros de la localidad.



Durante los temporales, jinetes y radiopatrullas llegan hasta los sectores amenazados para encuestar y ayudar a los damnificados.

Carabineros y voluntarios civiles en un momento de descanso mientras desarrollaban tareas de rescate a raíz del accidente del L.S.N. 404.

Cuerpo de Carabineros Marcha de acuerdo con el siglo

OCCUPACION PRINCIPAL DE LA DIRECCION GENERAL, HA SIDO DOTAR AL CUERPO DE CARABINEROS DE LOS ELEMENTOS BASES PARA EL RESGUARDO DEL ORDEN Y EL CUMPLIMIENTO DE UNA MISION PATRIOTICA INELUDIBLE

EN PERMANENTE MODERNIZACION

hemos referido a la necesidad permanente del primer me-
nuestros esfuerzos Carabineros; el
no se precia mayores comentarios acer-
de vehículos que la Institución requiere
La expansión de las áreas urba-
del desarrollo del desarrollo
por ello esta ha sido también una
Se encuen-
25 automo-
serán pre-
en que los existentes no son
del rubro ve-
de 18 chassis para buses que se-

en entregados a Carabineros en acuerdo con Convenios con la Agen-
de Desarrollo Internacional y serán, como buses, destinados al
transporte de personal en aquellas Prefecturas que tienen mayor mo-
vimiento.

Con el fin de proceder con rapidez a la solución de los diversos
problemas que genera el natural desgaste de los vehículos motorizados
y a objeto de atender a su recuperación para el servicio con un mí-
nimo de costo, Carabineros cuenta con la Subsección Reparaciones
de Vehículos la que últimamente ha sido dotada con maquinarias de
alta precisión que está ya por entrar en funcionamiento. Igualmente
en los talleres de esta Subsección se están ejecutando importantes am-
pliaciones con el objeto de facilitar las labores que en ella se realizan
concomitantemente proporcionando una mayor comodidad al personal.



Diversos tipos de vehículos con que cuenta Carabineros para el desarrollo de sus servicios.



Despachos de ambulancias a Puestos de Socorro en donde la población civil de los lugares más apartados del país ha encontrado en Carabineros un verdadero defensor de su salud.

SERVICIO DE ARQUITECTURA

Carabineros constituye una
de los más altos
Desde su
del país. Desde su
se ha
invariablemente
del orden y la
bienestar de
y bienes
uno
al mismo ha sido uno
que
a las Instituciones
Pase
se precisamente en
donde la justi-

cia comienza su realización
objetiva. Sus edificios, ubica-
dos hasta en los más inhóspitos
lugares, precisan de un
cuidado permanente. Esa es
en parte la labor que desarrol-
la la Sección Arquitectura de
la Dirección General de Carab-
neros.
Este año, además de habilitar
dependencias funcionales
para las Subsecciones
Prensa y Asuntos Culturales
(Revista de Carabineros), hi-
zo entrega también de depen-
dencias para la oficina de
Guardia y dormitorios para el

personal de servicio, todo esto
en la Dirección General.

Con ocasión de los daños
sufridos en los cuarteles de
las provincias de Aconcagua,
Valparaíso y Santiago, a raíz
del terremoto del 25 de marzo
y posteriormente por los
deterioros ocasionados por los
últimos temporales que azota-
ron al país, el servicio de Ar-
quitectura debió abocarse a
una tarea intensísima en
cuanto a reparación de cuar-
teles y revisión de instalacio-
nes eléctricas, sanitarias, pin-

turas y diversos trabajos de
albañilería y carpintería.
Los principales trabajos que
tiene en este momento a su
cargo son las ampliaciones de
la Subsección Reparaciones de
Vehículos.

LAS TELECOMUNICACIONES DE CARABINEROS

La evolución alcanzada por
Carabineros en los últimos
años es bastante notoria y
constituye la consecuencia ló-
gica de una tarea incansable
y tenaz en orden a mantener
un tren de superación perma-
nente.

Uno de los servicios en que
mejor se puede apreciar este
progreso, sobre todo en el ú-
ltimo año transcurrido, que
corresponde al primero de la
Administración actual, es en
el Servicio de Telecomunicacio-
nes.

Desde luego este Servicio de
Carabineros está desarrollan-
do un Plan General de Tele-
comunicaciones en colabora-
ción con la Misión Económica
Norteamericana y partici-
pando en dicho Plan la Em-
presa Nacional de Telecomuni-
caciones, Correos y Telégra-
fos, y el Ejército. Este vasto
Plan permitirá usar los me-
dios de comunicación en todas
las entidades en los servicios po-
liciales, incluyéndose los Puestos
de Socorros que en la actuali-
dad carecen de un medio de
comunicación rápido tan
imprescindible dada la
delicada función que estos
Puestos de Socorros realizan
en beneficio de la Comunidad.

Otra de las importantes ta-
reas que está desarrollando
en la actualidad el Servicio
de Telecomunicaciones, radica
en la ejecución de los tra-
bajos necesarios para poner
en funcionamiento el sistema
de radiocomunicaciones para
la Policía Forestal que abar-
cará la extensa zona com-
prendida entre las provin-
cias de Coquimbo y Llanqui-
hue inclusive, hecho que da
una idea de su magnitud.

Carabineros por otra parte
prevención de fatales acci-
dentes del tránsito que oca-
sionan pérdida de vidas y
cuantiosos daños materiales,
precisa contar tanto en los
centros urbanos como en ca-
rreteras con un buen sistema
de radiocomunicaciones. Pre-
cisamente en estos días se es-
tán recibiendo equipos de ra-
dio para ampliar el sistema
de radiocomunicaciones en las
carreteras desde Santiago a
La Serena por el Norte y des-
de Rancagua a Concepción
por el Sur.

Además de lo anterior, siem-
pre refiriéndonos al Servicio
en cuestión, cabe señalar que
la actual administración se
ha preocupado en forma pre-
ferente de instalar un buen
sistema de comunicaciones
con las Unidades Fronterizas.

El Convenio con la Em-
presa Nacional de Telecomuni-
caciones dará por resultado la
integración de los sistemas de
radiocomunicaciones de am-
bas Instituciones, con lo que
en la práctica se evitara la
duplicidad tanto en las ins-
talaciones como en los ser-
vicios, lo que indudablemente
acarrea un resultado posi-
tivo: conseguir un mejor em-
pleo de los recursos fiscales.

CARABINEROS, SERVICIO DE UTILIDAD PUBLICA

La Institución ha demostra-
do ampliamente su concepción
de que constituye un
servicio de imprescindible utili-
dad pública. Lo ha demo-
strado en aquellas ocasiones
en que sus miembros, deben
hacer frente con valor y deci-
sión a las verdaderas arre-
metidas del hampa contra la
tranquilidad social como tam-
bién ante la conducta des-
compuesta de todo tipo de
inadaptados que pretenden
distorsionar la moral pública,
o luchan por derrumbar la le-
galidad. Allí está entonces
Carabineros, tan dispuesto a
la labor como cuando atiende
un parto en los cuarteles, lle-
va en sus carros cisternas
agua a una población margi-
nal o cuida a los niños per-
didos con motivo de las gran-
des aglomeraciones públicas.
Se puede decir por eso que
Carabineros está siempre aten-
ta, siempre sus hombres están
dando lo mejor de sí mismos
con una conciencia cabal de
su deber, enfrentándose a las
más diversas situaciones y en
todo momento dando moti-
vos más que suficientes para
merecer el cariño y el apre-
cio del pueblo que ha comen-
zado a comprenderlo y trata
ahora de establecer en la es-
timación pública la función
del Carabiniere.

UNA PRUEBA DEL PRESTIGIO

Una prueba bastante con-
creta del prestigio de Carab-
neros de Chile y su General
Director, don Vicente Huerta
Celis, en el extranjero se pue-
de colegir de la invitación a
el General Huerta se le hi-

era a través de AID, por el
Departamento de Estado de
Estados Unidos para dictar la
"Clase Maestra" en la Cere-
monia de Egreso del IIIer.
Curso de Administración Poli-
cial y Alto Mando de la
Academia Internacional de
Policía (Washington D. C.).
Luego de cumplir exitosa-
mente aquella misión visitó
oficialmente México, Panamá,
Venezuela y Perú, ubicando
el prestigio internacional de
la Institución que comanda y
el suyo propio, ampliamente
reconocido.

La visita del General Huerta
a cinco países americanos
y el hecho de haber dictado la
Clase Maestra de mayor pro-
fundidad funcionaria que se
ha dado en la Academia In-
ternacional de Policía consti-
tuyen uno de los puntos más
resaltantes en el transcurso
del primer año de la Admi-
nistración actual y da la me-
dida como Carabineros ha ci-
mentado su prestigio en la dis-
ciplina, el sincero deseo de ser-
vir a la colectividad y el perma-
nente afán de superación.

El Cuerpo de Carabineros atiende a su personal

Amplia labor social desarrolla el Cuerpo de Carabineros, como necesaria satisfacción para quienes tanto se sacrifican por sus semejantes

LA DIRECCION General
está constantemente
preocupada de propor-
cionar al personal las mayores
garantías posibles como una
forma de premiar su labor
constante y esforzada. De es-
ta manera la Comisión Ac-
ción Social, ha sumado a las
realizaciones ya ejecutadas un
nuevo beneficio que es de in-
dudable interés para el per-
sonal y sus hijos. Se trata de
las giras de estudio.

Es así como la Comisión
Acción Social, fue creada con
el objeto de ayudar económi-
camente a sus asociados y fa-
miliares que se encuentran en
determinadas situaciones. Así
por ejemplo, se conceden
subsidios a los miembros de
la organización por falleci-
miento de familiares que den
derecho a percibir asignación
familiar; por nacimiento de
hijos; por accidentes graves
u otra desgracia que sufra
el asociado o alguno de sus fa-
miliares ya sea para adquirir
aparatos ortopédicos, amio-
nar el perjuicio económico su-
frido; por hospitalización de
familiares; matrimonio del
socio. Asimismo la Acción
Social otorga becas de estudio
para los hijos del personal y
préstamos habitacionales, ya
sea de compra de casas, ad-
quisición de sitios, reparacio-
nes, etc.

GIRAS DE INSTRUCCION

A los beneficios anteriores y
a los préstamos de auxilio ha
venido a sumarse ahora el
de las giras de instru-
cción y recreamiento para los
hijos de los socios de la
Comisión Social. Estos consisten
en viajes que hacen grupos de

niños, tanto de la zona norte
como sur del país, hasta la
capital, en donde se les pro-
graman visitas a industrias,
charlas educativas, excursio-
nes y paseos de conocimiento
en la capital, Valparaíso, Vi-
ña y alrededores. Junto con
asistir a estos viajes de ins-
trucción y recreamiento el
menor es sometido a un ri-
guroso examen médico gene-
ral en el Hospital de Carabi-
neros, con lo que, sumado a
lo anterior, el viaje se apro-
vecha plenamente en benefi-
cio del conocimiento y la sa-
lud espiritual y física del ni-
ño que, de esa manera, llega
a concebir a Carabineros co-

mo una familia unida, preo-
cupada del bienestar de cada
uno de sus miembros.

SON NECESARIAS MODIFICACIONES REGLAMENTARIAS

Durante la actual adminis-
tración se solicitó del Minis-
terio del Trabajo y Previsión
Social algunas modificaciones
al Reglamento de la Acción
Social, con el objeto de con-
ceder nuevos beneficios a los
asociados.

Siempre tratando el enfo-
que de la Acción Social, es po-
sible informar que la Direc-
ción General está vivamente

preocupada en orden a me-
canizar la Sección Acción
Social con el objeto de dinam-
zar sus labores. Algunas ci-
fras pueden dar la magnitud
de los beneficios que la Ac-
ción Social ha concedido al
personal durante el período de
la actual administración:
E\$ 535.970,00; y 843 préstamos
15.990 subsidios que ascien-
den a la suma de E\$ 635.970,00;
y 843 préstamos habita-
cionales que alcanzan a
E\$ 1.573.931,47. Además en el
mismo período se hicieron al
personal 4.678 préstamos de
auxilio por E\$ 635.189,50 y 149
becas de estudio por
E\$ 53.813,40.



El general Huerta firma pergaminos recordatorios a los reporteros policiales a raíz de la inauguración de las nuevas oficinas de Prensa en la Dirección General.



Niños del Hogar de Menores de Santiago son atendidos por brigadieres y carabineros.



Hay vacantes? Son muchos los niños que voluntariamente desean ingresar a los Hogares de Menores de Carabineros.



Un carro-cisterna de Carabineros provee de agua potable a una población marginal.



Los carabineros trabajaron duramente en "El Cobre" cuando, a raíz de los sismos de marzo, aquella localidad cayó bajo las aguas del tran que de relave.

MUTUALIDAD de CARABINEROS

SOCIEDAD DE SEGUROS SOBRE LA VIDA
FUNDADA EL 1º-X-1916



OFICINAS: AVENIDA BULNES 157



Edificio general: A. NORAMBUENA
(en construcción)
CATEDRAL ESQ. AMUNATEGUI

RESERVAS GENERALES: E^o 5.437.789,42 — NUMERO DE SOCIOS: 38.325

BENEFICIOS QUE OTORGA: PRESTAMOS HABITACIONALES, DE AUXILIO, DE RESCATE, ARRIENDO Y VENTA DE PROPIEDADES.

SUS SEGUROS SE REVALORIZAN EN UN 10% ANUAL

81

3^{er} Cuery

En Sólo un Año Chile Estructura su Organización Económica



EL SUBSECRETARIO DE HACIENDA NOS DICE:

Primer Año de Gobierno del Presidente Frei Resultó Totalmente Positivo Hacemos un Balance de los Logros Conseguidos por el Pueblo que lo Eligió

"La política de reajustes de remuneraciones, es un ciento por ciento del alza del costo de la vida, ha sido uno de los aspectos más positivos de la política del actual Gobierno durante el año que ha estado en el poder", afirmó enfáticamente el Subsecretario del Ministerio de Hacienda, Andrés Zaldivar, al ser entrevistado en forma exclusiva por LA NACION.

perimentada por el índice del costo de la vida, establecido por la Dirección General de Estadística y Censo.

MEDICOS

"También —agrega, mientras trata de recordar otros ejemplos— hubo un mejora-

miento adicional para los médicos de organizaciones fiscales, a quienes se les confirió un mayor reajuste del orden del 30%, haciendo justicia a la labor social que desempeñan.

FISCALIZACION TRIBUTARIA

"Otra preocupación preferente de los servicios dependientes del Ministerio de Hacienda ha sido realizar una efectiva fiscalización tributaria. Por ello ha dado gran importancia a los trabajos que realiza el Departamento de Delito Tributario para que con sanciones, el mal contribuyente tome conciencia de sus compromisos con el Estado.

Resultado de esta política es la interposición de más de 20 querrelas; la detención de más de 15 altos contribuyentes, y la investigación en detalle de más de 250 personas.

OBSTACULOS

"La labor fiscalizadora que realiza este Departamento fue perjudicada gravemente con la aprobación de la Ley de Condonación, por la cual se permitió a los contribuyentes librarse de culpas mediante el pago de sus impuestos, afectando, incluso, a los procesos criminales ya iniciados.



LA FIRMA DE DECRETOS, posterior al estudio detallado de los temas a que se refieren, constituye una de las importantes tareas que deben realizar el Ministro de Hacienda, Sergio Molina, y el Subsecretario de la Cartera, Andrés Zaldivar. Ambas autoridades tienen que estudiar todos los decretos de otros Ministerios si llevan implícito un gasto para el Erario.

A pesar de ello, se mantuvo el ritmo de fiscalización y 250 contribuyentes deben pagar 14 millones de escudos y los que se acogieron a condonación deben cancelar 104 millones de escudos en un plazo de tres años.

EL PRIMER AÑO

política de reajuste se dio, a pesar de ser el primer año de ejercicio del Gobierno y de recibir la fiscal sin mayores problemas, sin mayores problemas.

DOS JUBILADOS

Los sectores parafiscaliales del Subsecretario de Hacienda —vale la pena recordar que en el sector de las personas que ingresan al sistema de jubilación, hubo un aumento en un porcentaje su-

sufrió durante el año, dos fuertes impactos: el terremoto de marzo, que ocasionó daños calculados en 450 millones de escudos, que obligó al Estado a invertir, sin ninguna postergación, 100 millones; y los temporales, con daños que ascendieron a un monto de 200 millones de escudos; para paliar en parte esa crisis, se debió invertir de inmediato, 60 millones de escudos.

"Asimismo, se debe recordar que la ley de reajuste fue desechada con un desfinanciamiento y el Impuesto Patrimonial rindió 60 millones de escudos menos que lo estimado.

HACIENDO ECONOMIAS

Todos esos mayores gastos y menores entradas se enfrentaron de una manera ordenada para no producir una crisis.



EL SUBSECRETARIO DE HACIENDA, Andrés Zaldivar, en su gabinete de trabajo, mientras revisa múltiples decretos que deben llevar la firma del Ministro de Hacienda, y atiende los llamados de teléfonos y citados directos, que lo conectan con todos los servicios estatales. Zaldivar mira con fe el trabajo de los próximos años de Gobierno del Presidente Frei.

El Subsecretario de Hacienda, Andrés Zaldivar, en su gabinete de trabajo, mientras revisa múltiples decretos que deben llevar la firma del Ministro de Hacienda, y atiende los llamados de teléfonos y citados directos, que lo conectan con todos los servicios estatales. Zaldivar mira con fe el trabajo de los próximos años de Gobierno del Presidente Frei.

calificaciones, lo que en el futuro se efectuará por los estudios realizados por trabajos efectivos, aportes al servicio público y por el don de mano e iniciativa de los funcionarios.

"Yo considero —puntualiza Andrés Zaldivar— que este sistema es absolutamente necesario para tener un servicio público eficiente, que es una herramienta fundamental para llevar al país a una efectiva política de desarrollo.

POLITICA PRESUPUESTARIA

Continuar con su análisis de el de primer año de los, cuyo cargo del Presidente Frei, es estudiar el Subsecretario Zaldivar reu- integrarse que la primera pro- e, cuando se el equipo que asu- el actual jefe del equipo de la Contraloría del Presupuesto ne- proceso de la anterior Admi- ección, con el objeto de CUARTO a los nuevos planes de administración y otorgar prio- las inversiones que lo en el análisis, se de una inversión de para los ru- Educación, Vivienda, Sa- sidera Agraria y Planes de su Compañía Industrial, a tra- der del Estado la Corporación de Fo- Silva. Sin desear, por su Catedrático inversiones de alta ministración en otros sectores de ección de la economía nacional."

ADMINISTRACION DE PRESUPUESTO

Se han efectuado los cam-

MATERIAS TRIBUTARIAS

"Sobre este particular—con-

ES INDISPENSABLE HACER GOBIERNO:

Se Organiza Racionalmente el Sistema Tributario

Modificaciones de la legislación tributaria.— Simplificación de todo el sistema. Dictación del Estatuto del Inversionista.— Confianza en el futuro

El Subsecretario de Hacienda es taxativo para referirse a este tema e indica que para cumplir con ese ordenamiento se están realizando las siguientes tareas:

Primero: Modificación de toda la legislación tributaria. Trabajo que está casi terminado y que se hará efectivo cuando el Congreso Nacional apruebe las leyes normativas sobre este aspecto.

Segundo: Simplificación del sistema, refundiendo tasas e impuestos, refundiendo algunos tributos de poca significación económica de alto costo de administración.

Tercero: Dictación del estatuto para el inversionista, que tiene a racionalizar las franquicias tributarias y que termina con la anarquía que existe sobre el particular. Es interesante dar a conocer que sobre esta materia existen 1.538 disposiciones que dan franquicias a diversos grupos, actividades o personas.

"Con esta medida de ordenación del sistema tributario —agrega Andrés Zaldivar— cumpliremos los siguientes objetivos:

- a) un sistema sencillo para el buen manejo de parte del servicio,
- b) un sistema que dé posibilidades al contribuyente de entender la legislación tributaria, su aplicación y su cumplimiento,
- c) permitir que el sistema tributario sea una herramienta eficaz para influir en el desarrollo económico, ya que a través de los impuestos, especialmente los indirectos, se pueden provocar efectos positivos o negativos en relación con cualquier actividad económica.

LAS COBRANZAS JUDICIALES

Una comisión especial, presidida por el Tesorero General

de la República está estudiando un sistema de cobranza de los impuestos que dá comodidad al contribuyente para el pago de sus tributos, sea mediante la utilización de sistemas mecanizados o de cancelaciones por correo ordinario.

También se pretende transformar los servicios de cobranza judicial en un ente activo, es decir, los largos procesos jurídicos, estableciendo en su reemplazo un sistema judicial-administrativo, ágil y eficaz.

LOS SERVICIOS DE ADUANAS

Al comentar ese importante servicio nacional, el Subsecretario de Hacienda indica que con la participación de todos los jefes del servicio y contando con la asesoría de la misión que encabeza Robert Kennedy y la participación directa del Subsecretario, se está estudiando un proyecto completo que modifica el sistema de aduanas, tanto en sus aspectos administrativos como en el de las ordenanzas de aduanas.

Por otra parte, se está terminando la redacción del nuevo Arancel Aduanero. Se espera sólo la aprobación de las leyes normativas para darle exacta aplicación.

Estimamos —explica— que este estudio no podría presentarse al Congreso en detalle, ya que su tramitación duraría mucho tiempo, lo que en definitiva, no permitiría obtener los resultados beneficiosos que se esperan.

OTRAS ACTIVIDADES

El Subsecretario Zaldivar expresa que no se referirá a la labor realizada por otros servicios, como el Banco Central, la Casa de Moneda y muchos otros, porque sus representantes lo harán.

Sin embargo, expresa que desea dejar bien establecido, para que la opinión pública lo conozca, los principales proyectos de ley aprobados, que

están en conocimiento del Congreso Nacional o que se enviarán en un futuro muy próximo:

- Ley de Presupuesto
- Ley de Reajuste
- Ley de Impuesto Patrimonial
- Ley de Reconstrucción
- Ley de reglamentación de colocaciones de valores al público
- Ley de Fomento a las Exportaciones
- Ley que reforma las Sociedades Anónimas.
- Ley que racionaliza las franquicias tributarias
- Ley que crea la carrera civil funcionaria (8 tomos)
- Ley del Banco Central
- Ley del nuevo estatuto de Arica
- Ley que modifica el régimen de sanciones de delito tributario y da mejores herramientas de fiscalización.
- Además, se está elaborando un proyecto de ley que acondiciona algunos servicios que dependen del Ministerio de Hacienda, como la Casa de Moneda de Chile y el Instituto de Seguros del Estado.

HACER GOBIERNO

"La labor es difícil, porque se deben conjugar muchos elementos que no dependen de quien administra: creo sin embargo que Chile, desde que asumió el nuevo Gobierno está inmerso en un proceso dinámico de administración.

"Además, la labor mancomunada del partido, del Gobierno y de quienes están en los cargos ejecutivos, puede salvar todo tipo de problema, incluso eliminar la barrera que provoca una oposición cerrada a cualquier acción de Gobierno. "Al iniciarse el actual man-

dato —dice el Subsecretario— estimo que no existió la mancomunada de los tres elementos citados, pero desde hace algunos meses se ha producido, con lo cual se está llegando a grandes logros.

"Sobre el particular, considero que se debe destacar especialmente la Comisión Mixta de Hacienda del Congreso, que con trabajo conjunto con técnicos del partido, ha estudiado proyectos de ley presentados por este Ministerio con gran éxito en sus resultados."

¿Y EL FUTURO?

—En base a los puntos expuestos, ¿cómo ve usted los años futuros del actual Gobierno?

"Con plena confianza", —es la respuesta inmediata.

"El balance es positivo en todos sus aspectos, incluso considerando los errores inherentes a la condición de hombres.

"La opinión pública debe tener presente el aumento real de las remuneraciones para todos los trabajadores del país.

"El Plan Educacional para todos los estudiantes primarios del país y el secundario de la enseñanza secundaria.

"El Plan de Vivienda cumple los objetivos fijados por el Gobierno.

"El Desarrollo Industrial y Minero, según índices de la Sociedad de Fomento Fabril.

"El aumento de las exportaciones.

"El mejoramiento de la balanza de pagos.

"El ordenamiento de los créditos.

"Todos los aspectos logrados —termina diciendo el Subsecretario de Hacienda, abogado Andrés Zaldivar—, permiten mirar con mucho optimismo el futuro en la seguridad que el programa que prometió al pueblo."

Defendiendo y Ayudando al País Desde las Fronteras

"La labor de la Superintendencia de Aduanas, durante el año de Gobierno del actual Presidente de la República, ha estado dirigida especialmente a acentuar la responsabilidad del personal, en todos los niveles y en cada una de sus actuaciones frente al público", manifestó el Superintendente de la institución, Alberto Libano, durante una de sus eventuales visitas a Santiago, pues la organización tiene su sede central en la provincia de Valparaíso.

"Esta responsabilidad la debe tener el personal —explica— con el público en general, ya sea se trate de simples viajeros o de internaciones normales efectuadas por el comercio importador y por los industriales de las distintas ramas de la producción nacional, sean mineros, agrícolas, pesqueras, fabriles o navieras; para consumo interno o para exportación.

"Ponemos énfasis en la responsabilidad que nos corresponde a los aduaneros como servidores públicos, en su verdadera concepción, que significa trabajar por el bien común en toda la extensión de los márgenes territoriales y funcionales en que desarrollamos nuestra actividad.

"De esta forma —añade—, deseamos obtener una racionalización y poda de las tramitaciones inútiles o engorrosas y llegar a una agilización en los despachos con la consiguiente economía de gastos, tanto económicos como de tiempo, tanto para los importadores como para el propio servicio.

FUNCIONES. — "La labor, o más exactamente las funciones de las aduanas —puntualiza Alberto Libano—, se encuentran claramente definidas en el artículo primero de la Ordenanza del Servicio que expresa que "le corresponde intervenir, vigilar y fiscalizar el tráfico internacional y el paso de las mercaderías por las costas, fronteras y aeropuertos de la República.

"Esos labores se cumplen —aclara—, con el objeto de recaudar los impuestos a las importaciones, exportaciones y otros; para llevar las estadísticas de ese tráfico y para cumplir los fines que otras leyes le encomiendan.

"Frente a ese último punto —agrega—, puede decir que diversas leyes específicas, distintas de la ordenanza, nos obliga a asumir la responsabilidad en la preservación de la salud pública, en la conservación de las divisas de intercambio, en la aplicación de ciertos tributos internos y control en la entrada y salida de bienes artísticos y culturales.

"Todo lo anterior en cuanto a lo que podríamos llamar leyes de potestad y procedimiento, pero es además imprescindible referirse, al hablar del sistema aduanero, a una herramienta esencial para la conducción y regulación del comercio exterior: el arancel aduanero."

ARANCEL. — El arancel aduanero en vigencia data de 1928, con muchas modificaciones posteriores, que sin embargo, no lo han hecho perder su estructura específica.

"En la actualidad, con modificaciones que se están estudiando, se trata de adaptar el Sistema Arancelario a la nomenclatura internacional de Bruselas, teniendo a un tarifado, que considere más bien Ad-valorem y que realmente sirva a las necesidades actuales de protección industrial y conservación de las divisas.

"Este estudio, que se encuentra en manos de una Comisión nombrada ad-hoc —termina diciendo el Superintendente de Aduanas, Alberto Libano—, será terminado en los próximos quince días y será entregado de inmediato al Ministro de Hacienda para posterior conocimiento del Jefe del Estado."

OBJETIVOS ESPECIFICOS DE LA SUPERINTENDENCIA DE ADUANAS

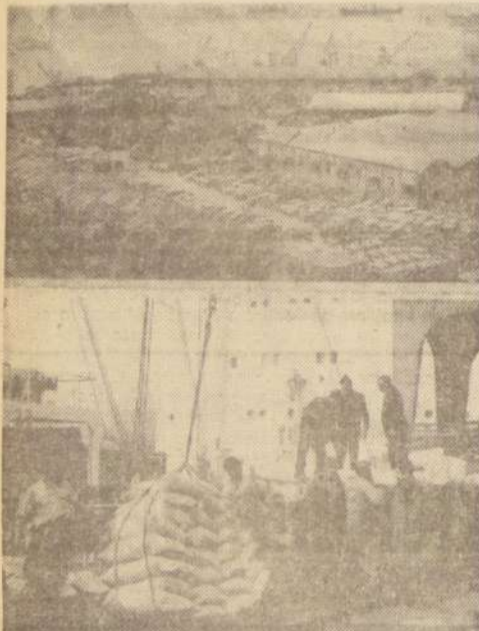

LABOR DE ADUANAS. — El personal que trabaja en la Superintendencia de Aduanas, especialmente los Vistas, tienen que controlar el paso de las mercaderías que se internan en el territorio nacional. Por sus manos pasan elementos realmente inverosímiles. En el grabado superior, un rincón de la Aduana de Valparaíso, donde se puede apreciar una gran cantidad de vehículos internados y que no han sido retirados de los almacenes. Abajo, descargando mercaderías que llegan en naves extranjeras.



LA HONORABLE JUNTA GENERAL DE ADUANAS, el máximo servicio de la institución, que tiene que fijar la política general del organismo y solucionar problemas que se presentan en el trabajo diario.

La Superintendencia de Aduanas, que tiene su personal repartido a lo largo de todo el país, y que debe intervenir en el tráfico internacional marítimo, terrestre, aéreo y postal de mercadería, tiene que cumplir variados objetivos:

Preocuparse de la recaudación de los gravámenes que afectan a las importaciones y exportaciones, hacer cumplir las disposiciones de control, restricciones y protección establecidas por otros organismos, como es el caso de sanidad —tanto animal como vegetal—, defensa nacional y de impuestos internos.

Por otra parte, el personal del servicio de Aduana debe fiscalizar las liberaciones de gravámenes, aduaneros que favorecen a los diplomáticos, empresas y personas liberadas, o mercaderías liberadas del pago de sus obligaciones, etc.

Desde que existen zonas territoriales con franquicias aduaneras, la Superintendencia de Aduanas tiene la obligación de fiscalizar los límites de las zonas liberadas o sujetas a regímenes especiales arancelarios.

También debe responder por la custodia de mercadería depositada en los recintos aduaneros y fiscalizar el movimiento de cabotaje.

Otro aspecto sumamente importante dentro de las funciones de la institución se encuentra su obligación de prevenir y combatir el contrabando en cualquiera de sus manifestaciones, especialmente a través de carabineros de aduana, que se encuentran bajo la tuición del servicio.

OTROS DATOS. — Para cumplir con sus trabajos, la Aduana cuenta con un personal de 1.328 personas, entre los que se incluyen 152 vistas; 18 abogados; 17 químicos; 2 arquitectos y 70 aspirantes a vistas, más personal de administración y de servicios.

PRESUPUESTO. — El presupuesto de la Superintendencia de Aduana, alcanzó en 1935, a la suma de \$ 9 millones 497 mil.

Resulta interesante dar a conocer que el personal de aduana, en cumplimiento de sus obligaciones en 1934, entregó al fisco la suma de 311 millones 784 mil 55 escudos. Cantidad, que según los cálculos previstos, será muy superior en término del presente año.

Los Superintendentes de Aduanas en la Historia

Desde que se creara la Superintendencia de Aduanas, destacadas personalidades la han dirigido. Esta es la nómina de ellos:

- Javier Herreros Vergara
- Francisco Solar Neira
- Gustavo Quezada Acharán
- David Hermosilla (que en su oportunidad fue Ministro del Interior).
- Leopoldo del Canto
- Enrique Valenzuela Iglesia
- Anselmo Silva Osses
- Mario Salda Pérez de Arce
- Octavio Gutiérrez Carrasco
- Enrique Esquivel Marambio
- Alberto Libano Meza (actual).



EL SUPERINTENDENTE DE ADUANAS, Alberto Libano, considera que debe modernizar su atención al público y adaptar el arancel aduanero a las internacionales en vigencia.

JUNTA GENERAL DE ADUANAS, ORGANISMO MAXIMO DE LOS SERVICIOS ADUANEROS

- Los servicios que tiene que cumplir la Superintendencia de Aduanas en el desempeño de sus labores a través de todo el territorio de la República son tan complejos, que en muchas ocasiones se deben estudiar en detalle casos específicos, oportunidades en que se debe hacer excepciones ante determinados problemas.
- Frente a esos problemas —muchas veces de carácter diplomático—, existe un Consejo de Alto Nivel que determina la posición política y que se conoce con el nombre de la Honorable Junta General de Aduanas.
- INTEGRANTES**
- Esta Junta, que en la práctica está representando todas las actividades nacionales, esta integrada por las siguientes personas:
- Ministro de Hacienda, Sergio Molina
 - Subsecretario de Hacienda, Juan Díaz
 - Alberto Libano, Superintendente de Aduanas
 - Sergio Maldonado Buedes, representante del Presidente de la República
 - Fernando Porta, Director de la Aduana de Valparaíso
 - Sergio de la Fuente, Director de la Aduana de Antofagasta
 - Luis Díez Baltra, en representación de Minería
 - César Sepúlveda, en representación de Agricultura
 - Raúl Oyarzábal, en representación de la Sociedad de Fomento Fabril
 - Arturo Niño de Espinoza, en representación de la Cámara de Comercio
 - Horacio Hernández, Secretario
 - Julio Poblete, prosecretario

La Superintendencia de Aduanas posee una historia centenaria

En Chile existen varios organismos que en forma directa o indirecta dependen del Estado que reclaman para sí el derecho de ser considerados como la institución más antigua del país y hacen valer sus permisos desde distintos puntos de vista, como su continuidad o de tener su origen en precursores españoles.

Es el caso de la Casa de Moneda de Chile, y en esta ocasión, del Servicio de Aduana.

HISTORIA

"En la época colonial —dicen los historiadores de la Aduana—, una de las medidas importantes que se tomó fue la fundación de la Casa de Contratación en 1502, de orden administrativo y judicial, como por objeto controlar todo el comercio de las colonias.

Transcurrido el tiempo, y ya en el reinado de Carlos Tercero, se emitió el Real Cédula, —como quien dice—, un decreto con fuerza de ley, que permitía a los comerciantes españoles el comercio libre de España y sus colonias. Resulta interesante acotar —dice el historiador—, que el comercio libre tenía muy poco de tal, pues en cambio de España con sus colonias, ver que sus intenciones eran establecer monopolios.

Consecuente con el concepto español de época de que los reyes se dictaban por burlescos, una vez establecido el reglamento nació el contrabando que se efectuaba en gran escala por naves holandesas, francesas e inglesas, además de otras naciones que lo hacían eventualmente.

puso en vigor un reglamento especial para el funcionamiento de la Aduana de Valparaíso, que por su importancia como puerto, requirió disposiciones especiales que influyeron poderosamente en toda la legislación aduanera posterior. Y desde aquella época la autoridad máxima del servicio tiene como sede de ese puerto.

REVOLUCION

Cuando ya políticamente el pueblo chileno había gritado su independencia de la lejana España, más exactamente el 21 de febrero de 1811, según rezan los anales, se promulgó un reglamento-ley en que se permitía el comercio con las naciones amigas y neutrales. Posteriormente, en 1822, se dictó el reglamento de apertura y fomento del comercio y navegación.

TIEMPOS MODERNOS

Con el propósito de adaptarse a las exigencias del mundo moderno, este servicio sufrió una última transformación en 1935, época en que se procuró darle una distinta orientación a todas aquellas disposiciones que imprimían a la organización aduanera chilena, un carácter casi exclusivamente marítimo.

Ambos cuerpos legales establecen las bases de nuestro comercio internacional, —que aun sobrevive—, de libertad y reciprocidad.

Posteriormente, en 1822, se dictó un reglamento-ley fundamental sobre Aduanas que tenía por objeto establecer un sistema general de resguardos, aduanas y derechos. En este cuerpo legal se establecieron disposiciones relativas a la represión del contrabando y fraudes aduaneros.

Veinte años después, 1842, se dictó un reglamento-ley que modificó el anterior, en su reglamentación.

Monograma Funcional para Reestructuración y Modernización de los Servicios Aduaneros

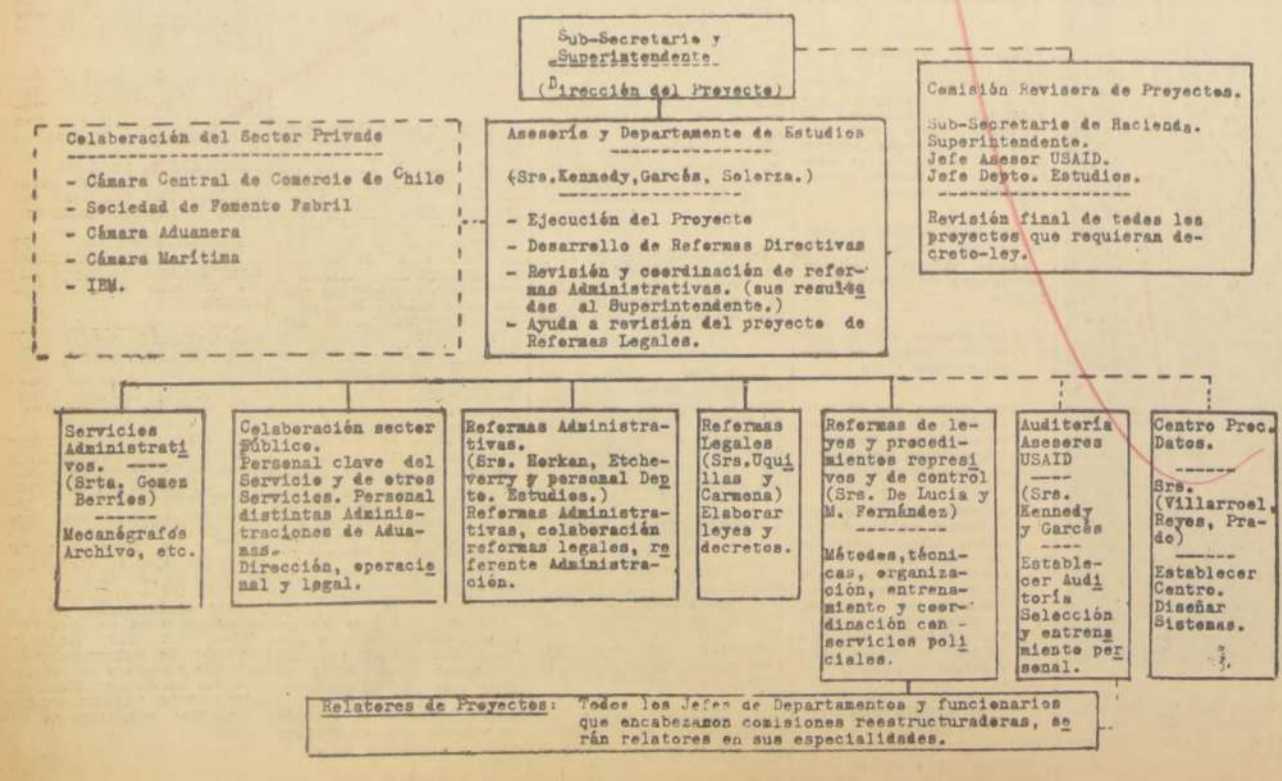

En la ruta de la PROMOCION POPULAR:

La TV es elemento fundamental para elevar nivel cultural empleado particular y ofrecer sana entretenición a su familia

COPEMPART tiene amplia experiencia en esta actividad y está en condiciones de distribuirle a sus cooperados televisores a E° 1.392 al contado y a E° 1.653 a 24 meses plazo, de acuerdo con estudios al 31 de agosto de 1965.

La Cooperativa ha actuado como importadora, armadora y distribuidora por sistema de compraventa de televisores, lo que le da especial capacitación técnica y comercial para poner en marcha una industria nacional electrónica.

LA SOLICITUD DE LOS EMPLEADOS PARTICULARES, RESPALDADA POR 36 MIL SOCIOS, SE ENCUENTRA EN EL M. DE ECONOMIA PARA SU APROBACION

La Cooperativa de Empleados Particulares Ltda., integrada por 36 mil socios, ha presentado al Ministerio de Economía una solicitud para establecer en el país una industria dedicada a la producción de televisores.

COPEMPART, que ha actuado con éxito como importadora, armadora y distribuidora por compraventa de televisores y que hasta comienzos de 1964 había entregado a sus socios unos 4.967 aparatos de televisión, al

pedir esta autorización, hizo saber a esta Secretaría de Estado la experiencia alcanzada por sus técnicos en esta actividad. Además, ofrece un mercado potencial propio de 30.000 unidades y el resto de las cooperativas que

respaldan su petición representan unas 200.000 unidades adicionales. La solicitud ingresó al Ministerio de Economía el 15 de octubre de 1965, recibida para su tramitación el N° 11.688, y el documento se encuentra sometido a las condiciones vigentes al 31 de agosto de 1965.

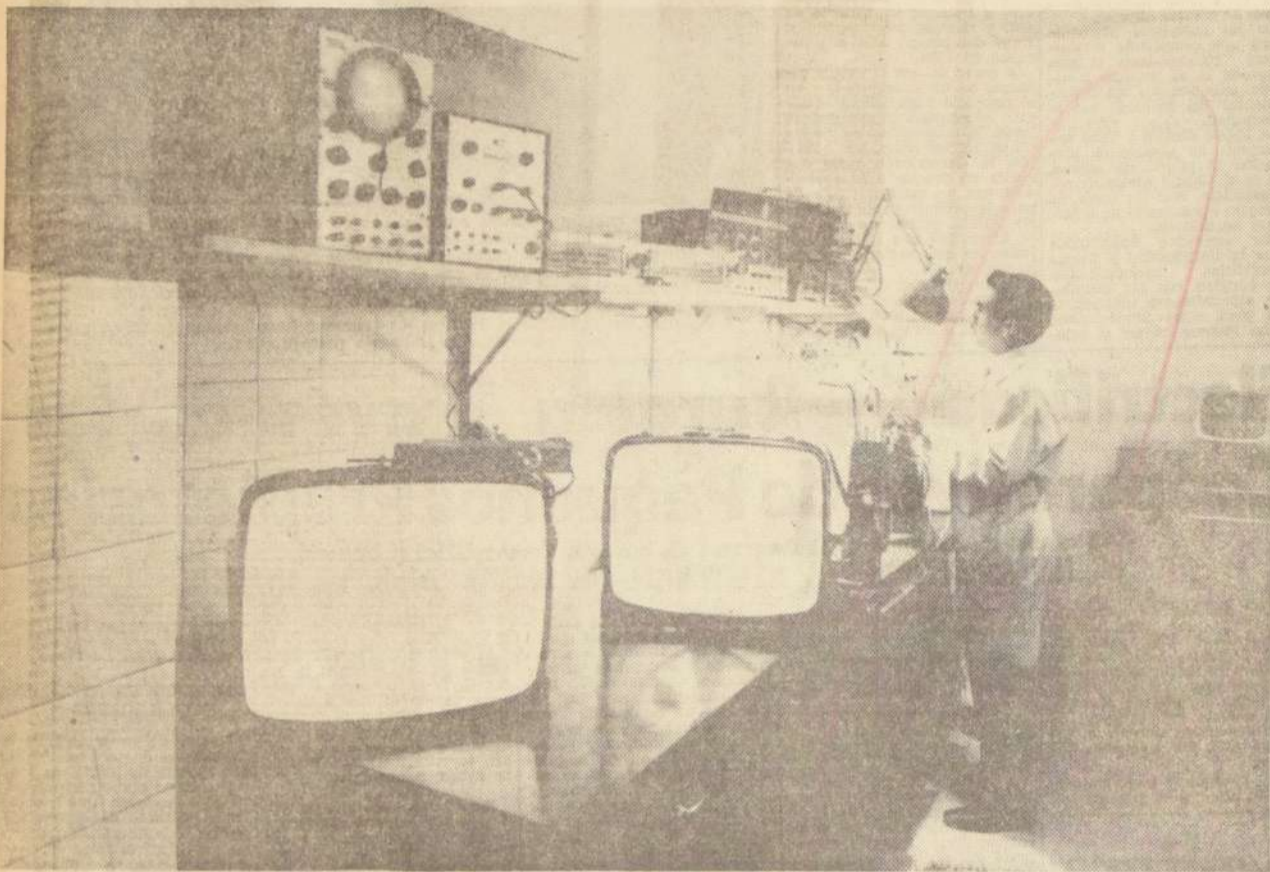

La Cooperativa de Empleados Particulares Ltda., dispone de modernos talleres para la atención de los 4.500 televisores vendidos a sus socios. En estos talleres iniciaron sus labores con ingenieros y técnicos venidos del exterior que capacitaron a técnicos chilenos en la producción de televisores, actividad en la que adquirieron especial competencia. Durante el último ejercicio el Servicio de Televisión de COPEMPART atendió la reparación de 2.007 televisores y 318 servicios de antena.

Los cooperados pasan de 36 mil y capital y reserva totalizan E° 24.754.319.99. Las cuatro primeras secciones, entre ellas abarrotes, se elevan ahora a quince, más el Departamento de Servicios y el Servicio Electrónico, que incluye la atención técnica de los 4.500 televisores distribuidos por la Cooperativa.

Para la distribución de los aparatos electrónicos como lavadoras y refrigeradores la Cooperativa puso en práctica el sistema de créditos marginales que no interfiere sus operaciones esenciales en la cuenta de consumo. En estos créditos marginales existen plazos hasta de 24 meses, con firmas de letras que se cancelan en los bancos comerciales.

La Cooperativa de Empleados Particulares al elevar esta solicitud al Ministerio de Economía no persigue participar en un lucrativo negocio, sino agregar un servicio más a los que presta a sus miles de socios. Por su mismo carácter cooperativo no podría hacerlo, ya que no persigue obtener utilidades y de hacer una diferencia entre el precio de costo y el precio de venta, este excedente se reparte entre los socios en proporción a las compras realizadas durante el ejercicio anual. Además, si a COPEMPART se le autorizara su solicitud, estaría en condiciones de vender televisores — de su propia fabricación — a E° 1.392 (precio al contado) y a E° 1.653 (precio a 24 meses plazo). Este cálculo ha sido hecho de acuerdo a las condiciones vigentes al 31 de agosto de 1965.

El Consejo de la Cooperativa, el Consejo Mundial de Fútbol, al autorizar la importación de 1.000 aparatos de televisión de 19" y 23", que fueron vendidos por el M. de Economía a E° 830 y E° 720 y a 24 meses plazo, consideró que también su misión de contribuir a que un segmento de la clase media — los empleados particulares — lograsen los beneficios de un momento indispensable para su desarrollo personal y el de sus hijos. Su papel lo confirma el hecho que la televisión en Chile está en manos de la Universidad y, además, justifica ampliamente el apoyo de los ejecutivos de COPEMPART.

De acuerdo con esta doctrina la Cooperativa había pugnado en marcha anteriormente un Departamento de Artículos Eléctricos, junto al de Menaje, en el cual inició la distribución de cocinas, lavadoras, califóns, encendedoras, estufas, refrigeradores, juergas y ventiladores. Se trataba de poner al alcance de los empleados particulares, aun de los más modestos, todos estos artefactos que son indispensables para el confort moderno, y a precios y en condiciones extraordinariamente ventajosas. COPEMPART inspirada, en los principios cooperativos liberales además a este sector de ser víctima de la especulación.

Haciendo en práctica lo que hoy se llama PROMOCION POPULAR, los empleados particulares que antes les estaban vedados se organizaron previamente en una cooperativa. Fueron primeramente 379 cooperados con un capital y reserva de E° 1.000. Hoy los cooperados pasan de 36 mil y capital y reserva totalizan E° 24.754.319.99. Las cuatro primeras secciones, entre ellas abarrotes, se elevan ahora a quince, más el Departamento de Servicios y el Servicio Electrónico, que incluye la atención técnica de los 4.500 televisores distribuidos por la Cooperativa.

Para la distribución de los aparatos electrónicos como lavadoras y refrigeradores la Cooperativa puso en práctica el sistema de créditos marginales que no interfiere sus operaciones esenciales en la cuenta de consumo. En estos créditos marginales existen plazos hasta de 24 meses, con firmas de letras que se cancelan en los bancos comerciales.

Igual política puso en práctica para sus tres operaciones de televisores. Mediante estos créditos marginales más de cuatro mil empleados particulares pudieron llevar a sus hogares un aparato de televisión, indispensable elemento para su educación y para el desarrollo cultural y social. La función de esta actividad comercial con un medio de producción para ellos, en sus horas de descanso en sus horas de desarrollo en sus horas de desarrollo.

Es interesante señalar que esta doctrina que se practica por los departamentos de COPEMPART y la que el Gobierno del Presidente Frei quiere a través de la PROMOCION POPULAR a las poblaciones de televisores y teléfonos en la primera etapa y ahora en la nueva iniciativa a través de la Campaña de Equipamiento del Hogar con financiamiento del Banco del Estado, contribuyen a estas poblaciones de todos estos artefactos que, principalmente, califóns, lavadoras, estufas, refrigeradores, que son indispensables para un mínimo familiar.

Distribuciones de COPEMPART totalizaron durante el último ejercicio E° 24.754.319

Positivo balance.— De 379 socios a 36.000.— La Sección Abarrotes cumple amplia función social.

De un total de distribuciones (ventas) de E° 24.754.319, realizadas por la Cooperativa de Empleados Particulares Ltda., durante el último ejercicio financiero (30 de julio de 1964 al 30 de junio de 1965) la cuarta parte de este monto, unos E° 6.000.000 correspondieron a abarrotes. Es interesante anotar que "COPEMPART" no considera un negocio, sino un servicio para sus cooperados la mantención de su Sección Abarrotes. En las ventas al contado los socios disfrutan de un 19% de descuento, por lo cual

en artículos como azúcar, aceite y otros, se ha autorizado un margen de comercialización del 10%. Así los cooperados obtienen sus comestibles a precio de costo. Las otras secciones de la Cooperativa —son quince departamentos en total— ayudan a financiar su Sección Abarrotes. Este departamento fue uno de los cuatro primeros que tuvo la Cooperativa al iniciar sus actividades hace 23 años, en plena época de duro racionamiento y de ventas condicionadas, donde para obtener medio kilo de azúcar, o un

cuarto de té o 18 litros de aceite era necesario llevar otros productos sin aplicación práctica en el hogar, como alpiste, conservas de lujo o más fideos de los necesarios para un mes. La Cooperativa, de acuerdo con los principios que inspiran sus actividades liberó a miles de empleados, especialmente a los más modestos, de esta explotación y puso al alcance de ellos los comestibles indispensables para su abastecimiento familiar, a precios más bajos e, incluso, con crédito a corto plazo.

RECIENTE DESARROLLO

No es de extrañar que los números 379 socios hoy se elevan sobre 36 mil y que sus distribuciones y beneficios hayan alcanzado elevados porcentajes. Y que su Sección Abarrotes ocupe el mayor volumen de operaciones.

Como datos de interés damos algunas cifras sobre las ventas durante el último ejercicio: Su Sección Zapatería vendió 108.000 pares de calzado. De ellos 23.000 pares correspondieron a Hombres; 29.000 a Mujeres y 54.000 a Niños. Las ventas de esta Sección totalizaron E° 1.478.918,33, lo que

da, salvo error u omisión, un promedio de poco más de E° 13 por par de calzado. Su Sección Sastrería distribuyó entre ternos, ambos y otras piezas un total de 18.944, a lo que hay que agregar 15.694 uniformes escolares y 6.595 ternos para niños. Su fábrica de camisas distribuyó 57.750 prendas.

Su Sección Abarrotes vendió entre otros productos 4.420 cajones de Leche Condensada con 48 tarros cada uno; 1.305 cajones de Leche Nido, con 12 tarros de 1 kilo cada uno y 3.745 cajones de Leche Nido, con 6 tarros de 2 kilos cada uno.

Las ventas de arroz totalizaron 203.000 kilos y las de fideos 255.000 kilos y en el mismo lapso se distribuyeron 1.065 tambores de aceite de 200 litros cada uno.

La Cooperativa tiene en existencia alrededor de 20 mil artículos diferentes en sus distintas secciones.

IMPORTADORA, ARMADORA Y DISTRIBUIDORA DE TELEVISORES POR COMPRAVENTA FUE LA COOPERATIVA DE EE. PARTICULARES

El siguiente es el detalle de las operaciones realizadas por COPEMPART que muestran que esta organización cooperativa de los empleados particulares está en condiciones técnicas y económicas de establecer una industria dedicada a la fabricación de televisores en el país, con los consiguientes beneficios para el sector laboral que representa.

OPERACIONES T. V. EFECTUADAS POR COPEMPART

AÑO 1962.—

- 1) Importación directa de 1.000 receptores armados en EE. UU.:
 - 500 T. V. Westinghouse, pantalla 19": Precio Venta, E° 630.— c/u a 30 meses plazo.
 - 500 T. V. Westinghouse, pantalla 23": Precio Venta E° 720.— c/u a 30 meses plazo.
- 2) Armaduría en Santiago —Comunidad Coopempart— Sigma Donoso:
 - 700 T. V. Westinghouse, pantalla 23": Precio

- Venta E° 780.— c/u a 24 meses plazo.
- 309 T. V. Westinghouse, pantalla 23": Precio Venta E° 1.200.— c/u a 24 meses plazo.
- 200 T. V. Westinghouse, pantalla 23": Precio Venta E° 1.350.— c/u a 24 meses plazo.

AÑO 1963.—

- 3) Distribución por compra-venta T. V. armados en Arica:
 - 480 T. V. marca Fenacoop, pantalla 23": Precio Venta E° 1.660.— c/u a 24 meses plazo.
 - 600 T. V. marca Motorola, pantalla 23": Precio Venta E° 1.680.— c/u a 24 meses plazo.
 - 1.000 T. V. marca Motorola, pantalla 23": Precio Venta E° 1.680.— c/u a 24 meses plazo.
- 4.289 Total distribuido.

NOTA: Por compras al contado se efectuó un 15% de descuento.



Un aspecto de la Fábrica de Camisas de la Cooperativa de Empleados Particulares, una de las actividades complementarias de su atención a los cooperados. Este departamento entregó durante el ejercicio anual alrededor de 60 mil camisas para distribución entre los socios.

IMPUESTOS INTERNOS ACTUA MODERNA Y CIENTIFICAMENTE

Atención al Contribuyente e Ingresos para Chile

Entrevista al Director de Impuestos Internos, Jaime Ross Bravo. — El apoyo y comprensión del contribuyente. — Quiénes evaden impuestos y cómo se actúa ante ellos. — El perfeccionamiento del personal. — Simplificación de los trámites. — Nuevos cambios acelerados

Con motivo de esta edición especial, en que analizamos y damos a conocer el primer año de Gobierno de don Eduardo Frei, entrevistamos al Director de Impuestos Internos. El técnico en impuestos, responsable, junto al Tesorero General de la República, de los ingresos nacionales, de manera ejecutiva, cordial y funcionaria, nos entregó una visión completa del problema tributario chileno, sin vacilar ante ninguna de nuestras preguntas

EL CONTRIBUYENTE APOYA LA LABOR DE LOS IMPUESTOS INTERNOS

Don Jaime Ross Bravo, Director de Impuestos Internos, es el responsable de la labor de los impuestos internos. En esta entrevista, el Director de Impuestos Internos, responsable, junto al Tesorero General de la República, de los ingresos nacionales, de manera ejecutiva, cordial y funcionaria, nos entregó una visión completa del problema tributario chileno, sin vacilar ante ninguna de nuestras preguntas

PERFECCIONAMIENTO DEL PERSONAL

Para cumplir su gran misión la Dirección de Impuestos Internos actúa primeramente desde adentro. El Servicio busca permanentemente el perfeccionamiento de su organización y de su personal. Sus ejecutivos han llegado a la conclusión que solo por este camino se obtiene un doble beneficio: la mejor atención del contribuyente y el permanente aumento de los ingresos fiscales.

ECONOMIZANDO TIEMPO

Un buen ejemplo de todo lo que informa el Director de Impuestos Internos, don Jaime Ross Bravo, lo constituye el proceso tributario de este año y principalmente de los últimos meses, en que todo ha sido simplificado, para atender mejor al contribuyente, muchas veces en rápidos minutos, en contadas horas o solo en dos o tres días.

SE HA LOGRADO UN DOBLE BENEFICIO

El Director de Impuestos Internos, don Jaime Ross Bravo es concreto al manifestarnos que toda la simplificación introducida este año persigue un doble beneficio, cual es la mejor atención del contribuyente y el permanente aumento de los ingresos fiscales.

CAMBIOS ACCELERADOS

Pero estas innovaciones aceleradas no se han terminado. A contar de este mes se pondrá en práctica un nuevo sistema para autorizar Centralizaciones de Contabilidad; también está en marcha un estudio total de Oficinas de Parte, tanto a nivel nacional como regional y zonal.

LABORES EXTRAORDINARIAS QUE EL CONTRIBUYENTE DESCONOCE

Cuando el contribuyente llega hasta cualquier oficina de Impuestos Internos, ignora que con mucha anterioridad todo está preparado para atenderlo de manera rápida y funcional. No sabe cuántos técnicos y cuántas horas se trabajó para traducir en un simple formulario todo el articulado de complicadas leyes.

LOS QUE EVADEN IMPUESTOS

El que ignora sus obligaciones tributarias, a quien el Estado está educando permanentemente, y cuyo proceso de perfeccionamiento se amplía constantemente en otras columnas de este periódico, es el evadente tributario. Este evadente, se adapta y luego castiga ejemplarmente, cuando la conciencia que está despertando el desarrollo que necesita angustiosamente ocupar el lugar que le corresponde en nuestro siglo, se presenta política que se levanta al efecto, también

UNA RESPONSABLE LABOR INTERNA:

El Director de Impuestos Internos, don Jaime Ross Bravo, al referirse a la labor desarrollada por el personal, en el presente año, manifestó: "La labor extraordinaria desplegada por los funcionarios de Impuestos Internos en la actual Administración, es consecuencia de las diversas leyes que han dado una nueva estructura al Servicio. La idea de realizar cambios que agilicen y hagan más expedita la labor de recaudar los impuestos que favorecen la economía del país, no es mía. Se estaban preparando a través de Administraciones anteriores, lo que demuestra que era absolutamente necesario que se realizaran a la brevedad."

Cuadro demostrativo de simplificación obtenida en la puesta en practica de nuevos sistemas

AVISOS DE CAMBIO DE DOMICILIO	TERMINOS DE GIRO	CERTIFICADOS PARA OBTENER PASAPORTES Y AUTORIZACIONES PARA SALIR AL EXTRANJERO	RESOLUCIONES QUE CONCEDEN PRORROGA PARA DECLARAR IMPUESTO DE RENTA
Se elimina la solicitud, contribuyente presenta aviso (formulario 3 cuerpos: aviso - archivo - notificación).	1.- Se reemplaza solicitud por un formulario aviso y solicitud.	1.- Se perfeccionó formulario solicitud con instrucciones al reverso.	1.- Se reemplazó solicitud por un formulario 3 cuerpos: solicitud - resolución - notificación.
Eliminación de Trámites internos de 171 a 30 pasos.	2.- Eliminación de Trámites internos de 197 a 75 pasos.	2.- Eliminación de Trámites internos de 112 a 20 pasos.	2.- Eliminación de Trámites internos de 217 a 27 pasos.
Se rebaja el tiempo de la tramitación de 4 meses a 5 minutos.	3.- Se rebaja el tiempo de la tramitación de 46 meses a 2 días.	3.- Se rebaja el tiempo de la tramitación de 2 días a 10 minutos.	3.- Se rebaja el tiempo de la tramitación de 25 días a 2.
Se elimina Resolución (13 Ej.).	4.- Se elimina Liquidación (12 Ej.) en un 80% de los casos.	4.- Se elimina Liquidación (12 Ej.) en un 80% de los casos.	4.- Se reduce Resolución de 13 Ej. a sólo Original.
Se reduce de 8 Unidades que intervenían a 4.	5.- Se reduce de 4 Unidades que intervenían a 2.	5.- Se perfeccionó el Formulario del Certificado refundiendo 4 formularios en 1.	5.- Se reduce de 8 Unidades que intervenían a 3.
Se elimina Planilla Anulación (11 Ej.).	6.- Se reemplaza el Informe (4 Ej.) por Formulario 2 Ej.).	6.- Se elimina viaje fuera de la Oficina del contribuyente. Se crea el carné.	6.- Se elimina Informe del Inspector (4 Ej.).
Se elimina visita e Informe (4 Ej.) de Inspector.	7.- Se reduce la Fiscalización del 100% al 20% por Selección de Casos.	7.- Se amplía la atención al Público en 3 horas más, 5 horas en total.	
Se elimina Oficina a Tesorería (4 Ej.).	8.- Se centraliza la Tramitación en una sola Unidad, de Cajera para venta de Estampillas.	8.- La atención al Público de un funcionario (cuello de botella - jefe) se realiza simultáneamente por 3 funcionarios subalternos.	
Se elimina Oficina (4 Ej.) a nueva jurisdicción. También Giro de Ordenes de Reemplazo. Se crea Planilla de Notificación de nuevos domicilios para Cobranza Judicial de Impuestos.			

JAIME ROSS BRAVO, Director Nacional de Impuestos Internos, quien dicta normas para interpretar y aplicar la legislación tributaria, correspondiendo la ejecución a los directores regionales, que son los jefes operativos del Servicio.

El Servicio se preparó oportunamente para los cambios indispensables

El Director de Impuestos Internos, don Jaime Ross Bravo, al referirse a la labor desarrollada por el personal, en el presente año, manifestó: "La labor extraordinaria desplegada por los funcionarios de Impuestos Internos en la actual Administración, es consecuencia de las diversas leyes que han dado una nueva estructura al Servicio. La idea de realizar cambios que agilicen y hagan más expedita la labor de recaudar los impuestos que favorecen la economía del país, no es mía. Se estaban preparando a través de Administraciones anteriores, lo que demuestra que era absolutamente necesario que se realizaran a la brevedad."

Instrucciones por Prensa, Radio, Cine y TV

El Director de Impuestos Internos nos manifestó que su servicio utiliza todos los medios informativos para instruir al contribuyente. Sus declaraciones respecto a los diversos medios empleados, son de positivo interés: "La televisión —uno de los triunfos más sorprendentes de la ciencia moderna— ha servido de excelente vehículo de difusión al Servicio de Impuestos Internos, para divulgar la aplicación de las leyes tributarias, con el objeto de que se de cumplimiento de ellas, en relación con todas las disposiciones que alcanzan al contribuyente."

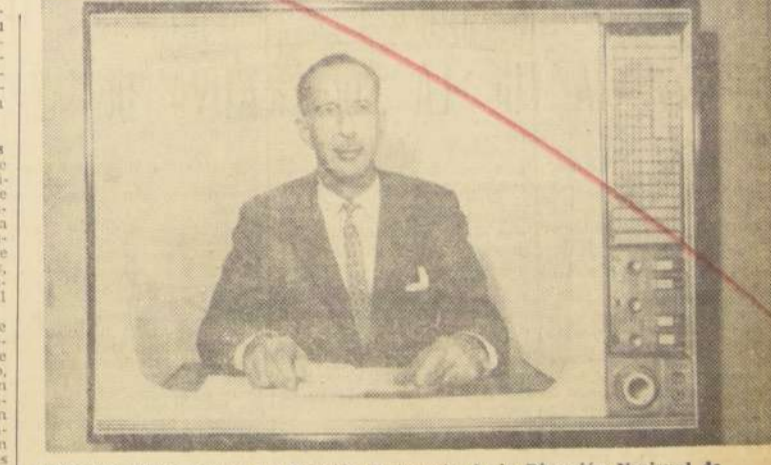

ALFREDO RONI, Asesor de Difusión Tributaria de la Dirección Nacional de Impuestos Internos, informó al contribuyente a través de la TV.

AMPLIA ACOGIDA. La amplia acogida que tuvo esta labor de parte de la industria, del comercio, de los sectores profesionales y contribuyentes en general, que precisaban, sirvieron, indudablemente, de permanente estímulo a quienes la realizaban, superándola cada vez más, de manera que siempre llenó cumplidamente su objetivo, respondiendo a la confianza que el público tiene depositada en el Servicio. El Director de Impuestos Internos destaca luego la labor cumplida por un equipo de técnicos de esta repartición, Alfredo Róni y Nicolás Skoknic, del Departamento de Informaciones y Difusión, y Julio Cerda y Hernán Chávez, del Departamento de Rentas, quienes pusieron especial énfasis en su cometido.

Oficina Unica en el Mundo



CONSULTAS TELEFONICAS DE IMPUESTOS INTERNOS. — Las señoritas Beatriz Verdugo y Lucía Mittsteiner, funcionarias de la Oficina de Informaciones Telefónicas de Impuestos Internos, en plena labor.

En nuestra entrevista con el Director, don Jaime Ross Bravo, se destacó la labor que realiza la Oficina de Informaciones Telefónicas del Servicio de Impuestos Internos, la única en el mundo, destinada a responder las consultas de los contribuyentes respecto a materias tributarias. Cabe hacer notar que sólo en lo que va corrido de este año esta Oficina ha registrado más de 32.600 llamadas, cada una de las cuales equivale a una consulta de interés, ya sea relacionada con el Impuesto a la Renta, la Renta Mínima Presunta, Contribuciones de Bienes Raíces, Reclamos de Avalúos, Con-

Mecanización para un Servicio Mejor:

Impuestos Internos Utiliza Servicios Electrónicos

La ciencia y el personal especializado realizan en el menor tiempo posible los diversos trabajos que efectúa Impuestos Internos para atender mejor al público contribuyente.— Formación de personal especializado.— Importantes cambios para convertir a Impuestos Internos en una repartición es ejemplo en América Latina

El Departamento de Máquinas, dependiente de la Subdirección de Estudios del Servicio de Impuestos Internos, tiene a su cargo las siguientes tareas: a) Confeccionar los roles y boletines de cobro de diversos impuestos, entre los cuales se encuentran Bienes Raíces, Renta, Compraventas, Cifra de Negocios y Renta Mínima Presunta; b) Procesar la información estadística que precisa el Servicio y que se deriva de la confección de roles y; c) Cooperar a la labor fiscalizadora del Servicio proporcionando informaciones sobre antecedentes tributarios de los contribuyentes.

SERVICIO ELECTRONICO
Para la ejecución de las labores antes descritas se cuenta

con un equipo convencional arrendado a la firma IBM de Chile S.A.C., compuesto de 23 perforadoras alfanuméricas, 12 verificadoras, 1 tabuladora, 1 reproproductora, 1 intercaladora, 1 clasificadora, y 1 interpretadora, máquinas que se encargan de acondicionar las tarjetas perforadas para entregarlas de acuerdo a pautas preestablecidas a los computadores electrónicos.

do a pautas preestablecidas a los computadores electrónicos, modelo 1401, de 8.000 posiciones de memoria, en los cuales se realizan todos los procesos de datos hasta obtener los resultados que se necesitan.



MARIO NEIRA POZO, Jefe del Departamento de Máquinas de Impuestos Internos.

UN COMPLEJO Y CIENTIFICO MECANISMO

La mecanización electrónica se inicia con la grabación en cintas magnéticas especiales de toda la información que contienen las tarjetas perforadas, archivo que en lo sucesivo se empleará en etapas de cálculo, de ordenamiento alfabético, de impresión de roles y recibos de cobro, o para obtener otros subproductos de esta información grabada, como ser datos requeridos para fines de fiscalización.

Una vez que el carrete de cinta magnética se ocupó para un determinado trabajo, pasa a formar parte del archivo nacional, que tiene por objeto ir reuniendo datos de los contribuyentes de todo el país, con el objeto de prestar eficaz colaboración a la diversas labores inspectivas que desarrolla el Servicio.

El manejo y empleo de los computadores electrónicos se realiza con funcionarios que fueron entrenados especialmente para estas labores y que ya tenían conocimiento y experiencia en el uso de equipos mecanizados de tipo convencional. Este personal debe ser reentrenado periódica y constantemente, a fin de que estén debidamente informados de las últimas técnicas que sobre procesamiento de datos se conocen en el país.

Igualmente, el manejo de los computadores requiere de personal que esté debidamente entrenado en cuanto a las técnicas de programación de trabajos para computadores, a su operación y a las precauciones que deben tomarse antes de iniciar un determinado trabajo. Es así como funcionarios del Departamento de Máquinas han asistido y siguen asistiendo a los diversos cursos que sobre estas materias dicta la firma arrendadora de estos equipos, cursos que no tienen un costo adicional sino que quedan comprendidos dentro de la renta mensual que se paga.

FORMACION DE PERSONAL ESPECIALIZADO

El tiempo que se requiere para obtener un personal capacitado para estas labores es de más o menos 2 años de experiencia, después de haber aprobado satisfactoriamente los cursos básicos y especializados sobre técnicas de programación para computadores. En la actualidad el Depar-

tamento de Máquinas cuenta con más de 40 funcionarios que han aprobado cursos sobre computadores, de los cuales 12 de ellos son los encargados de obtener, en el menor tiempo posible, los diversos trabajos que debe realizar dicho Departamento.

Los equipos electrónicos requieren de ciertos cuidados y es así como se cuenta con instalación de aire acondicionado, a fin de evitar altas de temperatura que puedan dañar las cintas magnéticas y el buen funcionamiento de los computadores; también se instala un regulador de voltaje para evitar las variacio-

despositos sobre las cintas magnéticas obstruyendo su funcionamiento.

IMPORTANTES CAMBIOS

La incorporación de los computadores electrónicos a las labores del Servicio de Impuestos Internos hizo necesario que se efectuaran ciertos cambios en las unidades operativas, Administraciones de Zonas e Inspecciones, para lo cual se dieron a conocer a los funcionarios las razones que se tuvieron en cuenta para contratar los equipos electrónicos y la participación que les cabe en la recep-

ción de los datos de los contribuyentes, lo que ha originado una cantidad de labores administrativas que en gran medida han sido absorbidas por el Departamento de Máquinas, pues de otra manera no habría sido posible que se informara en forma amplia a los contribuyentes, o en otros casos, no se habría dispuesto de tiempo para formular los diversos cobros de impuesto que han debido emitirse.

Hasta señalar que solamente el cobro del impuesto territorial del presente año y las informaciones pa-

bienes raíces, sino que se tomaron otros antecedentes que servirán para estudios tanto dentro del Servicio como para otras reparticiones u organismos. Con la información que se encuentra procesada el Servicio dispondrá de datos estadísticos que por primera vez se obtienen, con lo cual se prestará una mejor asesoría, tanto al Poder Ejecutivo como al Legislativo. El volumen de tarjetas que hubo que perforar para ejecutar este trabajo sobrepasó las 3.000.000 de tarjetas.

4) Recientemente se dió término a la confección de los roles y boletines de co-

archivo especial de los bienes declarados por los contribuyentes.

EL TRABAJO ESTADISTICO

Además de lo anterior, cada vez que se pone término a un trabajo relacionado con cobro de impuestos, se confeccionan de inmediato diversos cuadros estadísticos que han sido previamente diseñados por el Departamento de Estadística. En estos cuadros se deja constancia de diversos datos, como ser número de contribuyentes por tipos de impuestos, montos afectos por tramos en base a sueldos vitales, clasificaciones por tasas de impuestos dentro de un determinado tributo, clasificación de predios por su avalúo, destino o superficie.

La mecanización dentro del Servicio de Impuestos Internos está abarcando actualmente otro campo, cual es el de prestar eficaz colaboración a las labores inspectivas del Servicio y por ende a la represión del fraude tributario, para lo cual entrega a las Administraciones de Zonas e Inspecciones antecedentes relativos a los contribuyentes, que se han ido recopilando.

EL COMITE DE MECANIZACION

A fin de seguir ampliando las labores susceptibles de mecanización y al mismo tiempo mayor colaboración a la labor fiscalizadora del Servicio, se ha constituido un Comité de Mecanización integrado por funcionarios que se desempeñan tanto en la Dirección Nacional como en las Administraciones de Zona. Este Comité debe coordinar las labores administrativas de las unidades de opera-

ción con el procesamiento mecanizado, y ha estado realizando estudios cuyo objetivo es planificar y programar una más eficiente utilización de los equipos mecanizados del Servicio y, en especial, de los dos Computadores Electrónicos.

LOS COMPUTADORES ELECTRONICOS

Por medio de dichos Computadores se proyecta elaborar un rol padrón de todos los contribuyentes del país. Además, la utilización de la variada información de que dispone el Servicio, debidamente tabulada, analizada y ponderada se traducirá por estos mismos computadores en roles o listados alfabéticos, o en la forma que se desee; los que convenientemente sistematizados y actualizados se emplearán para ejercitar una organizada y efectiva fiscalización de los contribuyentes.

Por otra parte, se está estudiando la incorporación de técnicas matemáticas que permitan analizar los rendimientos tributarios comparados con medias, desviaciones de la normal, índices por zonas económicas, por tipos o actividades de contribuyentes, todo lo que permitirá lograr una detección sistemática de posibles evasores y ampliar el área de contribuyentes.

UNA AMPLIA UTILIZACION

Otras de las labores relacionadas con los equipos mecanizados del Servicio, que deben ser mencionadas por su importancia, son las siguientes:

1º.—La fiscalización mecanizada del Impuesto a la Renta Mínima Presunta me-

dante la utilización de los roles y boletines de cobro para detectar omisiones;

2º.— La elaboración de un plan de control del Impuesto a la Renta Mínima Presunta;

3º.— Con el objeto de simplificar el proceso de obtención de la información requerida por el Servicio, se está estudiando la mecanización de formularios de declaración de renta, que con la mayor claridad posible para el contribuyente, en el diseño de formularios de declaración de renta, se ta estos objetivos.

4º.— Finalmente, cabe señalar la labor de capacitación y difusión de conocimientos en equipos mecanizados y electrónicos, por parte del Servicio, con la colaboración de la firma Chile S.A.C., la que organizó un Seminario sobre el tema de la importancia de la mecanización de los trabajos administrativos tributarios, u otros asuntos de interés, en el que se han preparado los materiales didácticos para el nivel intermedio.

Los conceptos antes mencionados demuestran claramente la importancia que el Servicio se le ha dado a la mecanización de los trabajos administrativos tributarios, u otros asuntos de interés, en el que se han preparado los materiales didácticos para el nivel intermedio. Ofrece ventajas de rapidez.



CON EL SISTEMA MODERNO, FUNCIONARIAS DEL SERVICIO TRABAJAN INTENSIVAMENTE.

nes en el voltaje de la energía eléctrica que pudiera paralizar el funcionamiento de estas máquinas o hacerlas incurrir en errores; y, por último, es preciso mantener un aseo riguroso de la sala en que se encuentran los computadores para evitar que el polvo u otras sustancias se

cción de las declaraciones respectivas que presentan los contribuyentes, de modo que puedan preparar esta documentación para ser procesada en el equipo electrónico, haciéndoles ver su responsabilidad en el despacho oportuno al Departamento de Máquinas de los antecedentes que se establecen en las diversas leyes tributarias.

A través de charlas y seminarios que se han dictado para funcionarios de diversos niveles del Servicio en las Escuelas de Capacitación que existen en las ciudades de Santiago, Valparaíso y Concepción, se ha dado a conocer en qué consiste la mecanización, cómo presta ayuda en las labores administrativas del Servicio y por qué se exigen determinados datos para procesar antecedentes.

Igualmente, para la ejecución de un trabajo específico se imparten oportunamente normas escritas a las que deben ceñirse los funcionarios, explicándoles con el máximo de detalles los diferentes pasos que ellos deben realizar a fin de que el Departamento de Máquinas cuente con información correcta y clara.

Por otra parte, el Departamento de Máquinas da a conocer a los funcionarios Operadores y Perforadores, en forma escrita y práctica, tanto las etapas que se realizan en las unidades operativas, como las que ellos deben ejecutar con los equipos mecanizados que operan.

DE ACUERDO A LOS CAMBIOS

En el curso del presente año el Servicio de Impuestos Internos ha debido dar

ra dar a conocer los nuevos avalúos de los bienes raíces, han obligado a confeccionar roles, avisos y recibos de cobro que sobrepasan las 12.000.000 de líneas de impresión, labor que no se hubiera podido realizar si no se contara con equipos de la capacidad de operación y rapidez que tienen los computadores electrónicos

UN LIGERO BALANCE

Las labores que en el presente año ha ejecutado el Departamento de Máquinas pueden resumirse en los siguientes puntos:

1) Mensualmente se confeccionan los roles y boletines de cobro de los impuestos de retención como son los de Compraventas, Cifra de Negocios, 2ª Categoría de la Ley de la Renta, etc., con un volumen de más o menos 250.000 tarjetas perforadas.

2) Como consecuencia de la presentación de las declaraciones de impuesto a la Renta que debe hacerse en el mes de Marzo, se confeccionan los roles y recibos para cobrar la 2ª y 3ª cuota de los impuestos de la Ley de la Renta, como también aquellos que corresponden al impuesto Global Complementario de pago en 10 cuotas, trabajo que significa perforar, más o menos, 600.000 tarjetas.

3) Para los efectos del cobro del impuesto territorial del 2º semestre de este año, que tuvo por base los nuevos avalúos fijados por la retasación general del país, fue necesario traspasar a tarjetas no solamente los datos necesarios para cobrar la contribución sobre los

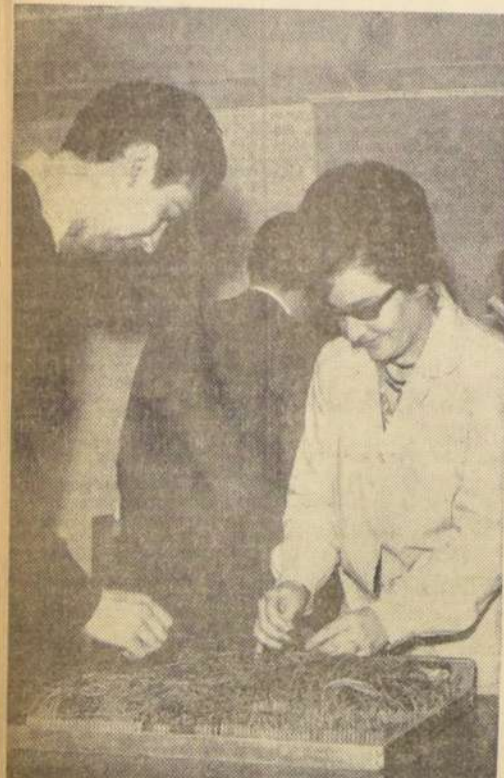

Una funcionaria de Impuestos Internos en acción, en el Departamento de Máquinas.



En el Departamento de Máquinas, numerosas funcionarias que han sido preparadas especialmente, desempeñan sus labores.

Handwritten signature and number '93' at the top of the page.

ENTRENAMIENTO DEL PERSONAL EN EL SERVICIO DE IMPUESTOS INTERNOS:

CAMBIOS EN LAS ACTITUDES FUNCIONALES PARA UNA MAYOR PRODUCTIVIDAD COMO BASE ESENCIAL

UNICAMENTE SE BUSCA UN FUNCIONAMIENTO DINAMICO Y EFECTIVO.— TECNICOS NORTEAMERICANOS Y EL SERVICIO DE COOPERACION TECNICA DE LA CORFO HAN TRABAJADO PARA UN CAMBIO DE LA ACTITUD FUNCIONARIA.— ESCUELAS DE ENTRENAMIENTO Y CURSOS DE SUPERVISORES

A mediados de 1961, sobre la base de convenios de ayuda técnica, celebrados con A. I. D. Agencia del Departamento de Estado del Gobierno Norteamericano, se constituyó en el Servicio una comisión de técnicos estadounidenses dirigidos por el Sr. Norman Nowak.

Los objetivos de esta asesoría técnica eran la modernización total del Servicio, tratando de buscar la organización adecuada para un funcionamiento dinámico y efectivo acorde con su importancia.

La primera meta que se fijó fue dotar al Servicio de un personal fiscalizador altamente capacitado, para desempeñar

se con eficacia en la aplicación de la compleja legislación tributaria chilena.

UNA ESCUELA ESPECIALIZADA

Lo fundamental en la creación de la escuela fue presentar al alumno la imagen de cambios y estos cambios debían ser de todo orden. La dotación de la escuela fue una buena muestra de este espíritu. Se destinaron 2 pisos casi completos del recién terminado edificio del Ministerio de Hacienda, dotándose de muebles modernos y adecuados a sus funciones. Las salas de clases fueron pintadas en colores claros y diferentes en cada una de sus murallas, para que constituyeran un agradable descanso en la rutina de estudio.

PRIMER CURSO DE SUPERVISORES

Al final del año 1961 se inició el primer curso de supervisores, destinado a formar a los jefes de grupos de inspectores en materias que fueran propias de la técnica tributaria y materias que dijera relación con la dirección de personal.

Durante el año 1962 se desarrollaron nuevos cursos de inspectores, supervisores, tasadores y otros tipos de personal.

En 1963, además de los cursos regulares, se formó los 300 técnicos ayudantes, recién incorporados a la estructura del Servicio, y cuyo papel es el de un personal administrativo técnicamente superior al normal.

Desde su creación, en 1961, hasta 1963, la Escuela de Entrenamiento de Santiago funcionó como una unidad dependiente del Departamento de Personal, y el primer director fue el Sr. Javier Vásquez Carmona, actualmente retirado del Servicio por jubilación.

En 1963 la reorganización del Servicio otorgó la categoría de Departamento y su primer jefe fue el señor Esteban Skoknic Karzulovic, actual Director Regional en Valparaíso. El señor Skoknic dio una fisonomía definitiva al Departamento, destinándolo básicamente a la formación y perfeccionamiento de los funcionarios.

LAS ESCUELAS DE ENTRENAMIENTO

El entrenamiento en el Servicio se lleva a cabo a través de la Escuela de Entrenamiento de Santiago, y las Escuelas Regionales de Valparaíso y Concepción, creadas en 1962.

A manera de muestra del trabajo de este Departamento, puede indicarse que en 1964 se llevaron a efecto nueve programas de entrenamiento, con un total de 63 cursos y 5.327 horas de clases. Este entrenamiento favoreció a 1.573 alumnos.

En general, desde la creación del entrenamiento en el Servicio han asistido a diferentes cursos más de 5.000 alumnos.

Con fecha 1º de marzo del presente año asumió la jefatura del Departamento el Sr. René González Silva, quien, sobre las líneas básicas ya trazadas, impulsa una política de mayor énfasis en el entrenamiento de especialización, es decir, se perfecciona a los inspectores en conocimientos que tengan

una aplicación específica dentro del vasto campo de la fiscalización tributaria.

UNA NUEVA ESTRUCTURA

En su actual estructura,

el Departamento de Capacitación contempla la Escuela de Entrenamiento de

UN SERIO ESTUDIO:

El Departamento Normativo de Impuestos Internos Labora por una Mayor Corrección y Eficiencia

Se procura uniformar conceptos dentro del servicio y coordinar y planificar la implantación de procedimientos y sistemas destinados a mejorar el desarrollo de las funciones de Impuestos Internos

El Departamento Normativo, dependiente de la Subdirección de Operaciones, es el más nuevo de los Departamentos de la Dirección Nacional de Impuestos

al estudio de las labores de fiscalización y procesamiento, con el fin de lograr una cada vez mayor corrección y eficiencia en la aplicación de los im-

pos, al mismo tiempo, la política a seguir durante cada plan, para seleccionar los contribuyentes que deben ser revisados.



JOSE MESSINA, Jefe del Servicio Normativo del Servicio de Impuestos Internos.

tos Internos, pues nació solamente con la nueva estructura que se le dio a esta repartición, mediante el Decreto N° 2.163 de fecha 15 de febrero de 1963, el cual fue dictado de acuerdo a las facultades que concedió la Ley N° 15.078, de 18 de diciembre de 1962.

La creación de este Departamento obedeció a la necesidad de contar con una unidad que coordinara las labores de fiscalización de las leyes impositivas encargadas al Servicio y las tareas de procesamiento interno de toda la documentación que se deriva de la acción que ejecuta este último.

EN PROCURA DE UNA MAYOR EFICIENCIA.— De acuerdo con las causas por las cuales fue creado, el Departamento Normativo encarga principalmente sus funciones

controlar que le corresponde al Servicio. Para el cumplimiento de sus fines, este Departamento se preocupa, principalmente, del estudio de normas e instrucciones tendientes a uniformar conceptos dentro del Servicio y coordinar y planificar la implantación de procedimientos y sistemas destinados a mejorar el desarrollo de las funciones del Servicio.

AMPLIAS FUNCIONES.— Al Departamento Normativo le corresponde, en especial, cumplir con las siguientes funciones:

—Elaborar un plan anual de fiscalización, el cual comprende la determinación de las metas y los objetivos que se pretende alcanzar por medio de la fiscalización del cumplimiento de las obligaciones tributarias por parte de los contribuyentes, determinando-

los objetivos que se pretende alcanzar por medio de la fiscalización del cumplimiento de las obligaciones tributarias por parte de los contribuyentes, determinando-

los objetivos que se pretende alcanzar por medio de la fiscalización del cumplimiento de las obligaciones tributarias por parte de los contribuyentes, determinando-

DECLARACIONES DE LA MISION JAPONESA

Los funcionarios japoneses declararon: "Hace cinco años que nosotros estamos estudiando los sistemas tributarios de todas las partes del mundo. Nuestro Gobierno sintió la necesidad de comenzar esta misión debido a que Japón —a causa de carecer de materias primas— depende principalmente del comercio exterior y de las inversiones extranjeras. Este estudio nos ha llevado al conocimiento de muchos sistemas tributarios necesarios para proceder a un efectivo intercambio comercial. Y podemos decir que, comparado con otros sistemas americanos, el chileno es fácil de entender y excelentemente organizado."

APRECIACION ENTRE EL SISTEMA TRIBUTARIO DE CHILE Y JAPON

La misión japonesa tuvo por objeto imponerse de nuevas técnicas de fiscalización realizando un estudio del sistema vigente mismo, no para compararlo o subsanar fallas que pueda tener el sistema japonés, sino para observar las condiciones en que se desarrollaría un posible intercam-

Santiago y la Sección Planes y Programas. Dependen de la Escuela de Entrenamiento de Santiago los grupos de dactilógrafos que trabajan en las matrices del material didáctico, los archivos del material didáctico, la Biblioteca del Servicio, dotada de libros técnicos destinados al estudio y a la consulta; y el cuerpo de profesores. Director de la Escuela de Santiago es el señor José Michelis Bozzo. Cabe hacer notar que los profesores son todos funcionarios del Servicio, seleccionados por sus conocimientos y personalidad.

La Sección Planes y Programas tiene a su cargo la planificación del entrena-

miento en todo el país y dependen de ellas los grupos técnicos que elaboran el material didáctico.

La Escuela de Entrenamiento de Concepción está dirigida por el Sr. Carlos Yacomán, y la Escuela de Entrenamiento de Valparaíso, por el Sr. Héctor Rivera.

GRANDES PROYECCIONES

Los planes de entrenamiento han tenido un gran avance, considerando que ya el Departamento está formando sus propios profesores. En el futuro se contemplan cursos de fis-

calización de compraventas para funcionarios administrativos, lo cual significa preparar para la fiscalización de este tributo a 600 nuevos funcionarios; se considera también curso de Contabilidad Mecanizada, con el objeto de preparar a los inspectores en esta contabilidad, que cada vez es más usada por las empresas contribuyentes.

Los planes futuros contemplan una serie de cursos de especialización que, sumados a los cursos básicos de formación, constituirán un cuerpo macizo de entrenamiento que sin lugar a dudas influirá en una mayor eficacia del Servicio.

ces herramientas en el desempeño de sus delicadas funciones.

—Evaluar los planes de fiscalización que se llevan a efecto, con el objeto de perfeccionar los que se realicen en el futuro, advirtiendo a las unidades operativas las deficiencias que se observen a fin de que ellas sean solucionadas.

—Estudia y planifica las labores de procesamiento, analizando los sistemas y técnicas empleados y evaluando sus resultados por medio de los informes estadísticos que se le proporcionan a fin de determinar si ellos se orientan al mejor aprovechamiento del personal dedicado a esas labores.

—Coordina y uniforma las instrucciones que sobre fiscalización y procesamiento emiten los diferentes Departamentos de la Dirección Nacional, con el objeto de evitar discrepancias entre ellos, uniformándolas para ser utilizadas al nivel nacional.

—Estudia y planifica las labores de procesamiento, analizando los sistemas y técnicas empleados y evaluando sus resultados por medio de los informes estadísticos que se le proporcionan a fin de determinar si ellos se orientan al mejor aprovechamiento del personal dedicado a esas labores.

IMPORTANTES SECCIONES

—Para cumplir con todas sus funciones y objetivos, el Departamento Normativo cuenta con las secciones "Programas, sistemas y técnicas", "Coordinación y Normas" y "Procesamiento", las cuales están servidas por un eficiente grupo de funcionarios de alta preparación técnica y profesional y, además, de vasta experiencia en el Servicio.

LAS EXPERIENCIAS TRIBUTARIAS DE CHILE SE VALORIZAN EN EL EXTRANJERO

MISION JAPONESA EN CHILE ESTUDIO LA ORGANIZACION DE NUESTROS IMPUESTOS INTERNOS

Se trató de establecer las condiciones en que se desarrollaría un posible intercambio comercial. El Impuesto Patrimonial no existe en el Japón, pero tiene su equivalente en los impuestos municipales, en el rubro bienes raíces y del impuesto al automóvil, dentro del impuesto regional japonés

En septiembre pasado, conocieron la realidad del Servicio de Impuestos Internos, dos altos funcionarios del Servicio de Impuestos Internos del Japón, los señores Kenji Okada, y Josuji Hosoda, quienes por espacio de dos semanas estudiaron la estructura de los servicios de nuestro país.

Sus declaraciones, que reproducimos, dan muestra de cómo el Gobierno de Chile está abierto a todas las fronteras, en la medida que ello signifique la independencia económica de país.

El impuesto patrimonial no existe en Japón, pero podría tener su equivalente en los impuestos municipales, en el rubro bienes raíces, y en el impuesto al automóvil, que caen dentro del impuesto regional.

Al finalizar su visita a Chile, el funcionario nipón declaró: "Hemos estudiado la modalidad tributaria chilena, ayudados eficazmente por expertos chilenos. Ellos nos permitieron realizar el estudio técnico en un corto plazo y en profundidad. No hemos dedicado nuestro estudio al aspecto económico-político de Chile. Ensamblaremos ambos aspectos una vez que volvamos a nuestro país. La conclusión del estudio no será indicar si este sistema es bueno, malo, eficaz o ineficaz. Sólo estudiaremos los caminos que nos pueden conducir a incrementar el intercambio comercial entre nuestros países".

Después de señalar que las cargas tributarias chilenas son más livianas que en su país, ya que, en cifras, la tributación es de un 23% sobre el ingreso nacional bruto contra el 20% chileno; agradeció la colaboración de los funcionarios chilenos de la Dirección de Impuestos Internos, por las atenciones recibidas durante su permanencia en Chile.

UNA APRECIACION DE LOS IMPUESTOS JAPONESES

Solamente para establecer comparaciones damos a conocer una descripción de los impuestos que se aplican en el Japón, alto país desarrollado del Extremo Oriente.

1.— IMPUESTOS FISCALES

a) Impuestos Directos

Impuesto a la renta de persona natural

" " " Corporación

" " " Herencia y donaciones

b) Impuestos Indirectos

Impuesto bebidas alcohólicas (producción)

" " " Bencina (producción)

" " " de Producción (de bienes específicos)

" " " de Camino

" " " Derechos aduaneros

" " " Utilidades por estanco (producción y venta de tabaco y alcohol industrial)

c) Otros Impuestos

Impuesto de estampillas

2.—IMPUESTOS REGIONALES

a) Impuestos Provinciales

Impuestos a la renta de habitante

" " " " empresa

" " " de adquisición de bienes raíces

" " " consumo de tabaco

" " " al consumo de comida, bebida y alojamiento

" " " de automóvil

b) Impuestos Municipales

Impuesto a la renta de habitante

" " " de bienes raíces

" " " de consumo de tabaco

" " " de electricidad y gas

c) Impuesto de Objeto Especial

Para Provincia

Para Ciudad, pueblo y aldea

PARTICIPACION DEL SERVICIO DE COOPERACION TECNICA

Una vez escrito el material inicial, se contrató al Servicio de Cooperación Técnica, dependiente de la Dirección de Fomento de Producción, quien en varias intensivas preparó un total de 50 profesores, a quienes se les asignó su cargo las

Con todos los preparativos el día 13 de septiembre de 1965 se llamó al primer contingente de inspectores a ser sometidos a entrenamiento. Este grupo de alumnos, 95 en total, sería sometido al entrenamiento

que comprende dos etapas: la primera, con 14 asignaturas; y la segunda, con 6 asignaturas. La duración total de las dos etapas en cuatro meses, y los objetivos fueron:

Formar en la primera etapa a los inspectores preventivos, es decir, el de visita rutinaria de control a todo tipo de contribuyentes, y al inspector de oficina, o sea, el que revisa desde su escritorio a contribuyentes pequeños que han sido seleccionados.

La segunda etapa está destinada a preparar a los inspectores de terreno, es decir, aquellos que deben fiscalizar las grandes empresas y, en general, los contribuyentes de gran importancia.



Un aspecto del Curso de Perfeccionamiento de Supervisores de la "Escuela de Entrenamiento", del Servicio de Impuestos Internos.

Política Educadora de Impuestos Internos

La educación tributaria y su trascendencia.- Una comisión para educar al contribuyente.- La campaña empieza desde la escuela primaria - Hay

que tener conciencia del destino de los impuestos.- Fundamentos y bases de la labor activa puesta en práctica. -

El actual Director del Servicio de Impuestos Internos, don Jaime Ross Bravo, al asumir su importante cargo, procedió de inmediato a analizar en forma profunda, cada una de las disposiciones contempladas en el estatuto orgánico del servicio. Y, entre otros, de los estudios practicados, ha querido actualizar y activar las disposiciones que establece el artículo N° 11, N° 3, del Estatuto Orgánico en que se ordena, entre otras actividades la "de preparar programa de educación en materia tributaria, para su desarrollo en los establecimientos educacionales".

Estos nuevos medios que se pretenden actualizar en el Servicio de Impuestos Internos y en la Educación Nacional, corresponden a nobles principios de las operaciones vitales del hombre, fundamentadas en el "sentido del deber", ya que esta cualidad es sustancial e inherente a la personalidad.

Nuevos valores para la nueva Orientación Tributaria.

Estos conceptos, no es posible encontrarlos en la lectura simple o fiel interpretación de las leyes relativas a impuestos, ni mucho menos en la orientación educacional y jurídica que persigue la tributación en el país. Fue necesario, en consecuencia, buscar aquellos valores que garanticen la nueva orientación tributaria en el perfeccionamiento del hombre dentro de sus legítimos deberes para con el Estado y que a su vez contribuya a aumentar el acervo cultural del pueblo, y demostrar la importancia significativa y destino de los impuestos que ingresan al fisco. Este nuevo valor no podría ser otro que la educación misma ya que por intermedio de este proceso educativo, se logrará perfeccionar al ciudadano desde sus primeros años de vivencia escolar, en lo que respecta a la importancia que tiene la tributación dentro del desenvolvimiento financiero, social y político de la Nación.

Trascendencia de la Educación Tributaria

La importancia de la Educación Tributaria ha trascendido las fronteras del país, por cuanto aquellos funcionarios de impuestos de otras naciones, han emitido valiosas opiniones sobre esta materia. Hace poco se tuvo la visita de los funcionarios, señores Enrique Rosel Fernández, de la Superintendencia General de Contribuciones del Perú, y López Aguado, de la Dirección General Impositiva, de la República de Argentina, quienes demostraron vivo interés por conocer en el Servicio de Impuestos Internos de Chile, todos los estudios relacionados con la Educación Tributaria que se están gestando juntamente con el Ministerio de Educación, con la finalidad de programar sus materias en los diversos niveles educativos de la nación.

Los funcionarios antes mencionados, no sólo compartieron plenamente con la orientación que se le está dando a la tributación, sino que a su vez, lo consideraron de imprescindible necesidad para fomentar el verdadero sentido del deber tributario en las futuras generaciones, ya que este es el único medio seguro y eficaz, para que los ciudadanos asuman mayores responsabilidades en relación con el pago de sus tributos, y en esta forma, cambien su actitud frente a las obligaciones que les impone la comunidad. Finalmente, agregaron, que en esta materia "Chile ha pasado a constituirse en el país piloto para Latinoamérica, y que estarán pendientes respecto a los resultados, para que de este modo y, sobre estas mismas bases, puedan ellos seguir en sus respectivos países la creación, organización y funcionamiento del sistema puesto en práctica para alcanzar tan importantes objetivos.

De la Comisión de Educación Tributaria

Con estas reflexiones la Dirección Nacional inició su plan de acción con su propio personal docente, conviniendo al mismo tiempo con las diversas comisiones que estudian el nuevo plan educacional en la Superintendencia de Educación a objeto que sus proyectos sean considerados en esta renovación de planes y programas, o sea, para llegar a fomentar en las generaciones futuras, el verdadero concepto y vivencia del deber tributario en cada uno de los niveles de la enseñanza nacional. Para estos efectos, el Director Nacional del Servicio procedió a nombrar una comisión especial, para que se dedicara al estudio y organización de este nuevo valor educativo del servicio de Impuestos Internos. Esta comisión quedó constituida como sigue:

Presidente, señor René González Silva, Abogado y Contador General Jefe del Departamento de Capacitación. Asesores: señor Fernando Olivares Castro, Inspector Jefe, Jefe del Departamento de Información y Difusión. Señor Rubén Celis Rodríguez, Abogado, Jefe del De-

Importancia de la Educación Tributaria

La notoria realidad observada en todo el país, consiste en que la legislación tributaria debe darse a conocer en forma adecuada y efectiva a toda la ciudadanía, a objeto que, junto con comprenderla en su plenitud, se obtenga un mejor y satisfactorio cumplimiento tributario.

La ignorancia mantenida sobre esta materia de trascendental importancia, es el fruto de la negligencia y resistencia existente por la mayoría de los contribuyentes para declarar sus justos tributos.

En este momento histórico en que viven los pueblos, en que día a día afloran los nuevos avances de la ciencia y las técnicas, la cultura y la educación, en base a sus profundas reflexiones e investigaciones para enaltecer la dignidad del hombre y simplificar los problemas, no es posible continuar con los medios coercitivos en contra de los contribuyentes para hacerles cumplir sus obligaciones cívicas ante el Estado que pertenecen. Pues también, fue necesario reflexionar ante este hecho, en sentido que los medios coercitivos deben ser usados sólo para aquellos casos excepcionales y no comunes, y entregar a la ciudadanía aquellos medios que le sean más propios a su naturaleza misma.

amplia acogida que hubo sobre esta materia de parte de los funcionarios del Ministerio de Educación y la responsabilidad que le afecta al Servicio de Impuestos Internos para dar cumplimiento al vasto programa proyectado, el Director Nacional de Impuestos Internos estimó conveniente la creación de una oficina de Educación Tributaria con carácter permanente y continua-

Conciencia del destino de los Impuestos

Por último y tratando siempre de exponer la materia en un sentido objetivo-cultural, se relacionó la finalidad de la tributación con los objetivos que persiguen, como ser entre otras la mantención de algunas entidades de beneficio público, y que se conservan gracias a los ingresos fiscales por concepto de impuestos, como ser: los Establecimientos Educativos, Asistencias Públicas, Cuerpo de Carabineros, Alumbrado Eléctrico, etc., que el niño capta con rapidez, porque son entidades administrativas que son parte del desenvolvimiento y desarrollo de su vida misma. En esta forma el alumnado ha sentido la responsabilidad que significan los impuestos y los graves perjuicios sociales que se ocasionarían si la ciudadanía no diera cumplimiento con estas obligaciones tributarias.

ENTREVISTAS

Junto con la realización de la actividad docente, se iniciaron contactos con destacados funcionarios del Ministerio de Educación para exponerles el proyecto patrocinado con tanto interés por el Director Nacional del Servicio de Impuestos Internos.

- El Coordinador de Planeamiento de la Educación, Sr. Ernesto Schiefelbain Fuenzalida.
- El Secretario Ejecutivo del Programa de Perfeccionamiento, señor Mario Leyton Soto.
- El Jefe de Planes y Programas de la Dirección de Educación Primaria y Normal, señor Gastón Tolédo Bernalde.

Cada uno de estos funcionarios concordaron plenamente respecto de la necesidad de complementar la educación nacional con los planes y programas que preparará la Comisión Técnica Pedagógica del Servicio de Impuestos Internos y que deben ser considerados no sólo en la nueva educación básica, sino, además, en la enseñanza media y superior.

LA INCORPORACION AL MAGISTERIO

El Sr. Ernesto Schiefelbain Fuenzalida, respondiendo a un oficio enviado de parte de la Comisión de Educación Tributaria, ha manifestado entre otros párrafos, en su oficio N° 016, de 5 de octubre del presente año, que es de indudable interés que los miembros de la Comisión de Educación Tributaria, participen en las Comisiones de Estudios de Planes y Programas, para intervenir y asesorar desde el punto de vista de dicha especialidad en la nueva orientación de la educación nacional". En otro rubro agrega: "Que se iniciará un curso para profesores a nivel primario, en este verano, en las ciudades de Valparaíso, Santiago y Concepción, donde han sido incorporadas al programa quince horas destinadas a la Educación Tributaria". Al mismo tiempo continúa: "El próximo año se pondrá en práctica el plan piloto en las ciudades antes mencionadas donde también podrá participar el Programa de Educación Tributaria".

LA CREACION DE LA OFICINA DE EDUCACION TRIBUTARIA

Dada la comprensión y la



da, se encuentra actualmente en pleno estudio de los planes y programas que la Superintendencia de Educación está dando a conocer al país, que se pondrán en práctica a partir del próximo año escolar. Sobre esta base programática se están fijando y preparando para consideración de la Superintendencia de Educación los siguientes aspectos:

- Finalidad, funciones y objetivos de la educación tributaria;
- Planes y Programas para la educación básica, media y superior;
- Guías de Estudio correspondientes a cada uno de los cursos tanto para los alumnos como para los profesores.



INICIE UNA NUEVA VIDA

Con el mínimo esfuerzo de exigir y guardar cada mes su BOLETA DE COMPRAVENTA.

EL SORTEO EXTRAORDINARIO DE NAVIDAD ofrece a Ud. el siguiente programa de premios, con las boletas de **NOVIEMBRE**

- 1 PREMIO ... de ... E° 100.000**
- 2 Premios de E° 5.000**
- 50 Premios.... de ... E° 1.000**
- 250 Premios... de E° 500**

ADEMAS 3 VIVIENDAS ECONOMICAS



En el próximo año la mujer tendrá la noble misión de velar por el progreso que para el país significa el ingreso en arcas fiscales de la totalidad del impuesto incluido en las BOLETAS DE COMPRAVENTA. DEMUESTRE UD. SU PATRIOTISMO EXIGIENDO SU BOLETA DE COMPRAVENTA.

SORTEO NACIONAL DE BOLETAS DE COMPRAVENTA



El Departament de Investigacion de Delitos Tributarios Palanca Básica de Impuestos Internos

No se persigue llevar a los contribuyentes a la Cárcel, sino que —por el contrario— crear una conciencia tributaria eficaz y justa. Castigo y readaptación del delincuente tributario. Fundamentos modernos de la nueva política de Impuestos Internos.

EL CUMPLIMIENTO DEL DEBER TRIBUTARIO ES INELUDIBLE

EL DEPARTAMENTO de Investigación de Delitos Tributarios (D.I.D.T.) fue creado por la Ley Orgánica del Servicio de Impuestos Internos, vigente desde el 1.º de marzo de 1963.

Desde anterior a esa fecha y desde el año 1961, a cargo de la investigación de los delitos tributarios, estuvo una oficina que se creó administrativamente en el Servicio de Impuestos Internos, dependiente del Director. El D.I.D.T. tiene diversas

finalidades que cumplir, las que básicamente pueden reducirse a las siguientes: 1.º Es la unidad que tiene, en forma definitiva, la misión de investigar los delitos tributarios; 2.º Le corresponde recomendar a la Superioridad del Servicio la iniciación de denuncias o querrelas ante la Justicia Ordinaria, y 3.º Interviene en forma activa en el desarrollo del juicio criminal, asumiendo los abogados del D.I.D.T. la atención profesional del Fisco en los procesos respectivos.

AMPLIAS ATRIBUCIONES

El D.I.D.T. tiene a su cargo las atribuciones que le confiere la Ley Orgánica del Servicio de Impuestos Internos, las que son de diversa índole. Así, por ejemplo, el D.I.D.T. puede solicitar a la Justicia Ordinaria la aplicación de la pena de prisión a los contribuyentes que no cumplan con sus obligaciones tributarias, o que incurran en delitos de evasión de impuestos. Estas atribuciones se traducen en que el D.I.D.T. puede solicitar a los bancos y a las instituciones de crédito que suministren copias de los balances de los contribuyentes. Pero, lo que es más interesante, es la atribución de poder solicitar a los bancos y a las instituciones de crédito que suministren copias de los balances de los contribuyentes. Pero, lo que es más interesante, es la atribución de poder solicitar a los bancos y a las instituciones de crédito que suministren copias de los balances de los contribuyentes.

En el país que carece, casi en forma absoluta, de una conciencia tributaria medianamente aceptable, toda política de represión de este tipo de delito debe tener muy presente esa circunstancia y, por lo mismo, proceder con un criterio muy ponderado para seleccionar aquellos casos de evasión que deben ser castigados corporalmente por la alta potencialidad criminal que actúan sus autores.

UNA ACCION RESPONSABLE

En estas condiciones, siempre se tendrá la responsable convicción de llevar a la Justicia del Crimen sólo a los autores de delitos tributarios que merecen el rigor de la pena, ya que cualquiera otra sanción que no sea de carácter corporal no le va a producir mayores efectos intimidatorios.

LA JEFATURA DEL DEPARTAMENTO

Desde abril último la Jefatura del D.I.D.T. está a cargo del abogado don Rubén Celis, quien ingresó a esta institución cuando fue creado por la Ley Orgánica del Servicio de Impuestos Internos. Celis hizo sus estudios en el Internado Nacional de la Universidad de Chile y en la Facultad de Ciencias Jurídicas y Políticas de la Universidad de Chile. Actualmente es profesor de la cátedra de Ciencias Económicas y Sociales de la Facultad de Ciencias Jurídicas y Políticas de la Universidad de Chile.

En suma —porque hay muchos otros elementos de juicio en estas materias—, el propósito que fundamentalmente sirve de norte a todas las investigaciones es el efecto ejemplarizador que se confía provocar con la querrela o la denuncia criminal.

En efecto, como la conciencia cívica de los chilenos es muy pobre en materia tributaria, y la figura del delito que nos preocupa, por su novedad, carece de tradición jurídica en nuestro medio, es absolutamente necesario buscar consecuencias que ejemplaricen al grupo, y por esta vía, aunque rigurosa, se llame la atención sobre las consecuencias que acarrea las evasiones ilícitas de impuestos.

LA READAPTACION DEL DELINCUENTE TRIBUTARIO

La finalidad ejemplarizadora puede cumplirse doblemente. Desde luego, se espera que la sanción corporal readaptará al delincuente tributario, confiando en que el sentido de la pena, estimulará a los contribuyentes a cumplir con sus obligaciones tributarias.

PERSONAL DEL DEPARTAMENTO

El personal del D. I. D. T. está compuesto por Abogados, Auditores, Procuradores, Técnicos Ayudantes, Oficiales y Auxiliares, que totalizan 60 personas.

PREPARACION TECNICA

Dicho personal, además, es de alta preparación técnica y profesional, la que permanentemente se actualiza y afianza con cursos regulares de entrenamiento.

CONSECUENCIAS DEL DELITO TRIBUTARIO.

Y no sólo la comunidad en general sufre un daño por el fraude tributario, sino que también cada uno de los contribuyentes que cumplen fiel y oportunamente con el pago de sus impuestos. En efecto, la elevación de las tasas ha sido siempre una consecuencia de no haber obtenido el Fisco, en su totalidad, los recursos presupuestarios previstos en la ley.

PERJUDICA A LA COMUNIDAD.

Hasta hace unos pocos años, evadir impuestos no era, en el concepto corriente, un hecho reprochable, sino, por el contrario, una demostración de habilidad, de "viveza" de parte de quien burlaba al Fisco.

OBLIGACION PREFERENTE DE PAGAR LOS IMPUESTOS

El Servicio de Impuestos Internos reclama la atención de todos los contribuyentes, a objeto de que entre las obligaciones económicas, que siempre deben cumplirse por diferentes causas, ubiquen en lugar preferente las de orden tributario.

EFFECTIVO APOYO GUBERNATIVO

No fue así, sin embargo, y en el gobierno anterior, y particularmente en el de Su Excelencia don Eduardo Frei Montalva, la Superioridad del Servicio de Impuestos Internos ha recibido instrucciones muy precisas y un apoyo permanente para que se combatiera el fraude tributario y se materializara en querrelas criminales todos los casos que resulten merecedores de sanción penal.

LA AMNISTIA TRIBUTARIA

En la Ley 16.250, de abril último, se estableció una especie de amnistía tributaria en favor de los contribuyentes que estaban en mora de pagar sus impuestos al 31 de diciembre de 1964, liberándolos de sanciones pecuniarias y corporales con la franquicia, además, de pagar sus tributos en un plazo de 30 meses.

LA AMNISTIA TRIBUTARIA

En la Ley 16.250, de abril último, se estableció una especie de amnistía tributaria en favor de los contribuyentes que estaban en mora de pagar sus impuestos al 31 de diciembre de 1964, liberándolos de sanciones pecuniarias y corporales con la franquicia, además, de pagar sus tributos en un plazo de 30 meses.

EFFECTIVO APOYO GUBERNATIVO

No fue así, sin embargo, y en el gobierno anterior, y particularmente en el de Su Excelencia don Eduardo Frei Montalva, la Superioridad del Servicio de Impuestos Internos ha recibido instrucciones muy precisas y un apoyo permanente para que se combatiera el fraude tributario y se materializara en querrelas criminales todos los casos que resulten merecedores de sanción penal.

variadas actividades económicas, etc. En el terreno mismo, de la investigación, son muy diversas las fuentes de orígenes de casos.

En la medida en que estos efectos realmente lleguen a ejemplarizar al grupo, se promoverá el cumplimiento voluntario de las leyes impositivas, meta esta última que es la máxima aspiración del Servicio de Impuestos Internos.

El Departamento de Investigación de Delitos Tributarios (D.I.D.T.) ha ido pasando progresivamente de la etapa de la investigación a la del descubrimiento del delito tributario. Para llegar a esta interesante etapa del descubrimiento, el delito tributario, aquella unidad utiliza las experiencias que recoge a diario en sus investigaciones, el conocimiento cada vez más amplio que tiene de diferentes áreas de contribuyentes; las informaciones que recibe de diversas instituciones estatales; las conclusiones de los estudios que se hacen de las más

buoyentes de la misma actividad económica del reo, y al público en general, a un mayor cumplimiento de sus obligaciones tributarias.

En el terreno mismo, de la investigación, son muy diversas las fuentes de orígenes de casos. En la medida en que estos efectos realmente lleguen a ejemplarizar al grupo, se promoverá el cumplimiento voluntario de las leyes impositivas, meta esta última que es la máxima aspiración del Servicio de Impuestos Internos.

El Departamento de Investigación de Delitos Tributarios (D.I.D.T.) ha ido pasando progresivamente de la etapa de la investigación a la del descubrimiento del delito tributario. Para llegar a esta interesante etapa del descubrimiento, el delito tributario, aquella unidad utiliza las experiencias que recoge a diario en sus investigaciones, el conocimiento cada vez más amplio que tiene de diferentes áreas de contribuyentes; las informaciones que recibe de diversas instituciones estatales; las conclusiones de los estudios que se hacen de las más

En suma —porque hay muchos otros elementos de juicio en estas materias—, el propósito que fundamentalmente sirve de norte a todas las investigaciones es el efecto ejemplarizador que se confía provocar con la querrela o la denuncia criminal.

En efecto, como la conciencia cívica de los chilenos es muy pobre en materia tributaria, y la figura del delito que nos preocupa, por su novedad, carece de tradición jurídica en nuestro medio, es absolutamente necesario buscar consecuencias que ejemplaricen al grupo, y por esta vía, aunque rigurosa, se llame la atención sobre las consecuencias que acarrea las evasiones ilícitas de impuestos.

ACTIVA LABOR EN LA INVESTIGACION TRIBUTARIA

LA ACCION DEL DEPARTAMENTO DE INVESTIGACION DEL DELITO TRIBUTARIO HA SIDO INTENSA, DESDE SU CREACION, A TRAVES DE UN EFICIENTE PERSONAL ESPECIALIZADO

RESULTADOS OBTENIDOS Desde noviembre último hasta la fecha se han presentado 11 querrelas por delitos tributarios, que deben sumarse a las anteriores que estaban ya en tramitación.

Hay que tener presente que durante el plazo de 90 días que duró la amnistía tributaria, el D.I.D.T. no pudo llevar ninguna querrela a la Justicia del Crimen, porque todo su tiempo lo dedicó, como se ha dicho, a la atención de los contribuyentes que solicitaban el término de las investigaciones para acogerse a la Ley N.º 16.250.

Hay que considerar, además, que la referida ley no dejó casos en investigación y fue menester cumplir una jornada extraordinaria de trabajo para no cesar en la permanente lucha de represión del delito tributario.

Desde agosto hasta fines de octubre, el D.I.D.T. ha estudiado la conducta tributaria de cerca de 150 contribuyentes. De esa cifra, hay más de 30 casos que están en la etapa de la investigación completa, cuyo destino final puede ser

la querrela, 60 casos, aproximadamente, se han remitido a otras unidades del Servicio para la liquidación de las correspondientes diferencias de impuestos, y poco más de 50 casos están todavía en la etapa de su investigación preliminar.

En este año se han fallado 3 procesos por delitos tributarios. En dos casos las sentencias ejecutoriadas. En el tercer caso el reo obtuvo sentencia favorable y el fallo está apelado.

En el mes de septiembre último, se presentaron 2 querrelas: una en la ciudad de Talca y la otra en Santiago. La querrela de que conoce en Santiago el Tercer Juguado del Crimen, comprende los delitos tributarios de evasión de impuestos y de rotura de sellos, y afecta a los contribuyentes Andrés Rocaschiara Rees y Enrique Valenzuela Solari, este último detenido desde el 23 de septiembre, luego de soportar una incommunicación de 10 días.

Aunque la finalidad inmediata del Depto. no es precisamente la de recaudar impuestos sino la de investigar la comisión de delitos tributarios, no puede dudarse que en definitiva su actividad se traduce en un rendimiento económico para el Erario. Durante los 90 días de vigencia de la amnistía tributaria de que hemos hablado, la actividad del Depto. significó una recaudación superior a \$ 13.000.000 por concepto de impuestos que adeudaban los contribuyentes investigados.

Desde agosto a septiembre último, la investigación de 7 casos que no revestían características delictivas permitió el pago de un total de impuestos cercano a \$ 200.000.

CUMPLE FUNCIONES OPERATIVAS

El D.I.D.T. depende de la Subdirección Jurídica de Impuestos Internos junto con los Deptos. de Asesoría y Resolución.

A diferencia de las unidades mencionadas que son por naturaleza normativas, el D.I.D.T. cumple funciones esencialmente operativas. El D.I.D.T. goza de gran prestigio dentro de la institución, ya que realiza sus estudios y trabajos cuanto por el hecho de que en sus investigaciones no ha considerado jamás la figuración política o social de los contribuyentes, sino que siempre la más estricta objetividad en la apreciación de los hechos, la circunstancia de que ningún contribuyente tenga o pretenda tener influencias políticas, sociales o económicas ante el Jefe del Depto. y su personal, es obviamente una garantía de la seriedad de sus trabajos.

LAS ULTIMAS ACTUACIONES

En los últimos 3 meses el Jefe del Depto., los Agentes Especiales y los Técnicos Ayudantes del D.I.D.T. trabajan los días domingos y festivos en el control de avisos que se publican en los diarios para ofrecer en venta mercaderías nacionales o importadas.

Durante los 3 meses indicados el personal del Depto. realizó cerca de 700 visitas domiciliarias. En varios casos se descubrieron actividades industriales y comerciales clandestinas en abierta competencia desleal con los contribuyentes establecidos.

En otras ocasiones, con el concurso del Servicio de Aduanas, fue posible decomisar mercaderías internadas ilegalmente al país.

En generalidad de los casos, con estas visitas domiciliarias se obligó a los evasores a declarar y pagar el impuesto a las compraventas correspondientes a las mercaderías que ofrecen al público.

Un cálculo muy prudente hace llegar fácilmente a \$ 80.000 el impuesto a las compraventas que ha debido enterarse en arcas fiscales por estos evasores ocasionales, ya que se han controlado ventas por un total superior a 1.000.000 de escudos.

Como el comercio, en general, tiene la equivocada impresión de que la fiscalización de Impuestos Internos se descuida en los domingos y festivos, el personal del D.I.D.T. aprovecha las visitas domiciliarias para fiscalizar a los comerciantes del sector y son numerosas las denuncias que han formulado a las correspondientes ciudades, con ocasión de estos controles.

Y finalmente cabe destacar que en estas visitas de domingos y festivos se detectaron graves indicios de fraude tributario en 2 contribuyentes de importancia.

Además, el Departamento recibe casos de las diferentes unidades fiscalizadoras del Servicio de Impuestos Internos. Estas informaciones, indudablemente, son de gran interés, en primer término porque evidencian la preocupación de todo el Servicio para reprimir el delito tributario, y en segundo lugar porque dan cuenta de la conducta del contribuyente, el que, sin dudas, facilita las investigaciones.

Recibe el D.I.D.T. también diferentes informaciones de los Servicios de Aduanas, Intenciones Teóricas y otras instituciones del Estado, e igualmente de las Notarías y de los Tribunales de Justicia, que comunican las sentencias que ordenan pagar remuneraciones honorarias e indemnizaciones o cuantías rentas o beneficios susceptibles de ser gravados con impuestos.

En el terreno mismo, de la investigación, son muy diversas las fuentes de orígenes de casos. En la medida en que estos efectos realmente lleguen a ejemplarizar al grupo, se promoverá el cumplimiento voluntario de las leyes impositivas, meta esta última que es la máxima aspiración del Servicio de Impuestos Internos.

El Departamento de Investigación de Delitos Tributarios (D.I.D.T.) ha ido pasando progresivamente de la etapa de la investigación a la del descubrimiento del delito tributario. Para llegar a esta interesante etapa del descubrimiento, el delito tributario, aquella unidad utiliza las experiencias que recoge a diario en sus investigaciones, el conocimiento cada vez más amplio que tiene de diferentes áreas de contribuyentes; las informaciones que recibe de diversas instituciones estatales; las conclusiones de los estudios que se hacen de las más

buoyentes de la misma actividad económica del reo, y al público en general, a un mayor cumplimiento de sus obligaciones tributarias.

En el terreno mismo, de la investigación, son muy diversas las fuentes de orígenes de casos. En la medida en que estos efectos realmente lleguen a ejemplarizar al grupo, se promoverá el cumplimiento voluntario de las leyes impositivas, meta esta última que es la máxima aspiración del Servicio de Impuestos Internos.

El Departamento de Investigación de Delitos Tributarios (D.I.D.T.) ha ido pasando progresivamente de la etapa de la investigación a la del descubrimiento del delito tributario. Para llegar a esta interesante etapa del descubrimiento, el delito tributario, aquella unidad utiliza las experiencias que recoge a diario en sus investigaciones, el conocimiento cada vez más amplio que tiene de diferentes áreas de contribuyentes; las informaciones que recibe de diversas instituciones estatales; las conclusiones de los estudios que se hacen de las más

En suma —porque hay muchos otros elementos de juicio en estas materias—, el propósito que fundamentalmente sirve de norte a todas las investigaciones es el efecto ejemplarizador que se confía provocar con la querrela o la denuncia criminal.

En efecto, como la conciencia cívica de los chilenos es muy pobre en materia tributaria, y la figura del delito que nos preocupa, por su novedad, carece de tradición jurídica en nuestro medio, es absolutamente necesario buscar consecuencias que ejemplaricen al grupo, y por esta vía, aunque rigurosa, se llame la atención sobre las consecuencias que acarrea las evasiones ilícitas de impuestos.

A TODO EL PAIS SE EXTIENDE LA ACCION ANTE EL DELITO TRIBUTARIO

Tramitación de procesos por delitos tributarios, en ciudades de provincias

El D. I. D. T. tiene su sede en la ciudad de Santiago, pero su actividad investigadora se extiende a todas las ciudades del país.

En la actualidad se tramitan procesos por delitos tributarios en Talca, Valparaíso, Concepción, Chillán, Temuco, Osorno, Puerto Montt, Castro, etc.

Auxiliares que totalizan 60 personas. Como las actividades y funciones del D. I. D. T., son en extremo delicadas y obligan a mantener una reserva absoluta de los estudios y trabajos que cumplen, el personal ha sido rigurosamente seleccionado por la Superioridad del Servicio, lo que se traduce en una garantía tan alta como la que se tiene en el Fisco, cuanto para los contribuyentes que deben saberse resguardados en su prestigio y actividades por el siglo y la prudencia de quienes lo investigan.

Dicho personal, además, es de alta preparación técnica y profesional, la que permanentemente se actualiza y afianza con cursos regulares de entrenamiento.

Así, por ejemplo, reciben instrucción en materias de Derecho Penal y Procesal; en legislación bancaria, aduanera, cambiaria, del trabajo, etc. Han seguido cursos teóricos y prácticos de orientación policial, de manejo de armas, etc. Y, también, han profundizado sus conocimientos en cursos especiales sobre leyes de impuestos a la Renta, Compra y venta de bienes inmuebles, etc.

Esta instrucción es impartida por profesionales especializados en las correspondientes materias, y es una de las preocupaciones del Jefe del Departamento mantener un programa permanente de estudio, a fin de que los Inspectores —o Agentes Especiales, como también se les llama—, puedan investigar en las mejores condiciones el delito tributario, puedan conocer todas las técnicas y procedimientos que se emplean para defraudar los intereses fiscales, y puedan estar al día en todos los avances y progresos de los sistemas contables y de organización de las empresas.

Los Agentes Especiales del D. I. D. T., son 25.

El Jefe del Departamento es secundado en sus labores por el Subjefe, abogado señorita Kokan Rosenblat.

El D. I. D. T., está compuesto de 4 Secciones. La Sección Planes, Procedimientos y Estadísticas que prepara programas de entrenamiento, de estadística y, en general, como a nombre de la institución, realiza estudios para planificar técnicamente las investigaciones. El Jefe de esta Sección es don Jorge Ortega Vera.

La Sección Coordinación es la unidad del Departamento que realiza la investigación preliminar de los casos, a fin de establecer su potencialidad criminal, y, como consecuencia de ese análisis, propone al Jefe del Departamento su paso a la Sección Operaciones, su envío a otras unidades del Servicio o su archivo. El Jefe de esta Sección es don Hernán Carrón Peiffer.

La Sección Operaciones tiene a su cargo la investigación completa del caso, labor que cumple a través de los Agentes Especiales que en su mayoría están concentrados en esa unidad del Departamento, en tres grupos de ocho funcionarios cada uno, dirigidos por los Supervisores señores Iván Orellana Vergara, Jorge Maldonado y Juan Peña.

El Jefe de la Sección Operaciones es don Rolando Robledo Bravo.

A la Sección Legal le corresponde intervenir en la planificación de las investigaciones y luego en la atención de las querrelas, ya que, como se ha dicho, los abogados del Departamento asumen profesionalmente la defensa de los intereses del Fisco.

El Jefe de esta Sección es don Jorge Letelier Hoyt.

Contrariamente a lo que pudiera pensarse, la investigación del delito tributario es muy difícil en nuestro medio. Declinamos ya que es pobre la conciencia tributaria de los ciudadanos chilenos, y, por ende, no tiene una idea clara de la naturaleza delictiva que revisten las evasiones ilícitas de impuestos.

La ausencia de normas legales sancionadoras del delito tributario, permitieron al contribuyente chileno arrastrar entre sus hábitos y convicciones la idea de que la burla fiscal era una demostración de su inteligencia. También influyeron otros factores indudablemente entre los que puede citarse el desmedido afán de lucro que anima a muchos contribuyentes, que aumentaban impunemente sus utilidades con la declaración y pago de impuestos de una cuantía menor que la que debía afectarlos.

Cuando la Ley 13.305, primero, y luego el Código Tributario dieron vida al delito de evasión ilícita de impuestos, esta falta de conciencia cívica no logró tampoco modificarse, tal vez, en la creencia de que el Servicio de Impuestos Internos carecería de los elementos humanos y materiales para afrontar la persecución del delincuente tributario. Puede ser, también, que la opinión pública no pensara que las autoridades de Gobierno y la Superioridad del Servicio tenían la decisión de reprimir, con toda energía y en forma inmediata, a los evasores de impuestos.

No obstante, la investigación del delito tributario ofrece otros tropiezos. El D. I. D. T. debe buscar, reunir y analizar las pruebas que permitan formarse un convencimiento de la existencia del fraude y de la responsabilidad penal del contribuyente. Estos trabajos, obviamente,



RUBEN CELIS, Jefe del Departamento de Investigaciones de Delitos Tributarios.

ATACAN A FONDO LA EVASION DE IMPUESTOS

En el año en curso la Dirección de Impuestos Internos, a través de un organismo especializado, ha perfeccionado con tenacidad y sin dar lugar a ninguna especie, al fraude tributario. Sobre el punto informamos, amablemente, en otras columnas de esta edición.

En el año en curso la Dirección de Impuestos Internos, a través de un organismo especializado, ha perfeccionado con tenacidad y sin dar lugar a ninguna especie, al fraude tributario. Sobre el punto informamos, amablemente, en otras columnas de esta edición.

En el año en curso la Dirección de Impuestos Internos, a través de un organismo especializado, ha perfeccionado con tenacidad y sin dar lugar a ninguna especie, al fraude tributario. Sobre el punto informamos, amablemente, en otras columnas de esta edición.

En el año en curso la Dirección de Impuestos Internos, a través de un organismo especializado, ha perfeccionado con tenacidad y sin dar lugar a ninguna especie, al fraude tributario. Sobre el punto informamos, amablemente, en otras columnas de esta edición.

En el año en curso la Dirección de Impuestos Internos, a través de un organismo especializado, ha perfeccionado con tenacidad y sin dar lugar a ninguna especie, al fraude tributario. Sobre el punto informamos, amablemente, en otras columnas de esta edición.

En el año en curso la Dirección de Impuestos Internos, a través de un organismo especializado, ha perfeccionado con tenacidad y sin dar lugar a ninguna especie, al fraude tributario. Sobre el punto informamos, amablemente, en otras columnas de esta edición.

En el año en curso la Dirección de Impuestos Internos, a través de un organismo especializado, ha perfeccionado con tenacidad y sin dar lugar a ninguna especie, al fraude tributario. Sobre el punto informamos, amablemente, en otras columnas de esta edición.

En el año en curso la Dirección de Impuestos Internos, a través de un organismo especializado, ha perfeccionado con tenacidad y sin dar lugar a ninguna especie, al fraude tributario. Sobre el punto informamos, amablemente, en otras columnas de esta edición.

En el año en curso la Dirección de Impuestos Internos, a través de un organismo especializado, ha perfeccionado con tenacidad y sin dar lugar a ninguna especie, al fraude tributario. Sobre el punto informamos, amablemente, en otras columnas de esta edición.

En el año en curso la Dirección de Impuestos Internos, a través de un organismo especializado, ha perfeccionado con tenacidad y sin dar lugar a ninguna especie, al fraude tributario. Sobre el punto informamos, amablemente, en otras columnas de esta edición.

En el año en curso la Dirección de Impuestos Internos, a través de un organismo especializado, ha perfeccionado con tenacidad y sin dar lugar a ninguna especie, al fraude tributario. Sobre el punto informamos, amablemente, en otras columnas de esta edición.

En el año en curso la Dirección de Impuestos Internos, a través de un organismo especializado, ha perfeccionado con tenacidad y sin dar lugar a ninguna especie, al fraude tributario. Sobre el punto informamos, amablemente, en otras columnas de esta edición.

En el año en curso la Dirección de Impuestos Internos, a través de un organismo especializado, ha perfeccionado con tenacidad y sin dar lugar a ninguna especie, al fraude tributario. Sobre el punto informamos, amablemente, en otras columnas de esta edición.



Premio de E. 20.000 a Boleta de Compraventa Fue Entregado Antes de Festividades Patrias

UNA MODESTA FAMILIA CAMPESINA OBTUVO EL "GORDO", LUEGO DE COMPRAR UN ROLLO DE ALAMBRE Y UNA BOLSA

El sorteo de las boletas de compraventa de Impuestos Internos —específicamente el número 87— correspondiente al mes de agosto del presente año, favoreció a una familia campesina de la pequeña localidad de Turquia y el premio fue entregado por el Administrador de la XI Zona de ese servicio, señor Armando de la Maza, en presencia del Director Regional señor Alejandro Dumay. Por un rollo de alambre y una bolsa de azúcar, adquiridos en Río Claro, en el almacén de don Amelio Ríos, la señora Marta Elena Martínez Martínez, obtuvo la boleta que más tarde habra de ser premiada con el "gordo" de E. 20.000.

La grata noticia la escuchó la señora Marta Elena Martínez a través de una audición radial y ello ocurrió el mismo día de su onomástico. Su esposo y su hijo estaban con ella e inmediatamente, un "pequeño consejo de familia", resolvió lo que habria de hacerse más tarde con tan suculento premio.

Ai ser entrevistada por los periodistas del diario "El Sur", de Concepción, la señora Martínez declaró:

"Fue enorme la alegría que me deparó la noticia radial que escuché. La comuniqué a mi esposo y a mi hijo y "al tiro" hicimos planes sobre el futuro. Estábamos cerca de las Fiestas Patrias y nos aseguramos de que las disfrutaríamos en gran forma. Todo ello sin "volvemos locos", pues la "platita" así tan providencialmente adquirida no es para despilfarrarla.

"Por el momento les puedo asegurar —agregó la señora Martínez— que adquiriremos un bien raíz, para pasar el resto de la vida en lo propio."

ENTREGA DEL PREMIO.

— El día 16 de septiembre pasado, el señor Armando de la Maza, Administrador Zonal de Impuestos Internos, hizo entrega del premio a la agraciada. En una sencilla, cuanto alegre ceremonia, y estando presentes el esposo y el hijo de la señora Martínez y el Director Regional de Impuestos Internos, señor Alejandro Dumay, depositó en manos de la ganadora un cheque por

E. 20.000, el "gordo" del sorteo correspondiente a agosto.

En dicho acto, el señor Alejandro Dumay se refirió a la importancia que tiene

para el Fisco el hecho de que los contribuyentes pidan siempre su boleta de

compraventa a los comerciantes, quienes, como se sabe, están obligados a

otorgarlas, por un valor superior a los E. 100, asegura una mejor recaudación y al mismo tiempo el ingreso en Tesoro los fondos que pertenecen al Estado.

"De esta forma, el señor Dumay, al contribuir a que se cotejara su boleta, garantiza la misma oportunidad para la señora Martínez, redundando en beneficio personal y del Estado.

OTROS PREMIOS dejó constancia, en que relatamos, del que en poder del comprador señor De se encontraban los que premiados en el Sorteo de Boletas pueden ser por sus legítimos por cualquier negocio. Los cheques penden uno a don Altamirano Almonacid, domicilio en San N.º 46, Chiguayán por E. 75; otro, a la vida Puschman, domicilio en Cochabamba, E. 500, y el tercer premio de E. 100, a don Nio García García, domicilio en Sarmiento y es también de E.



EL GRABADO muestra el instante en que una feliz poseedora de la boleta de compraventa recibe el premio mayor que otorga en el sorteo la Dirección Nacional de Impuestos Internos. Cada boleta tiene esta brillante posibilidad, y el público debe exigirla.

Tasas y Exenciones Vigentes de Ley Sobre Impuestos de Compraventa

EN ATENCION A LAS ULTIMAS MODIFICACIONES INTRO DUCIDAS POR LA LEY 16.250, PUBLICADA EN EL "DIARIO OFICIAL" DE 21 DE ABRIL DE 1965; A LA LEY 12.120, DE 18 DE AGOSTO DE 1956, SOBRE IMPUESTO A LA COMPRAVENTA, EL SERVICIO DE IMPUESTOS INTERNOS HA CREIDO OPORTUNO PREPARAR EL PRESENTE FOLLETO EXPLICATIVO CONTENIENDO LOS PRINCIPALES HECHOS GRAVADOS Y TASAS "VIGENTES DESDE EL 1º DE MAYO DE 1965", TRABAJO QUE, PARA SU MEJOR COMPRESION, SE HA DIVIDIDO EN TRES TITULOS Y UN CUADRO ANEXO

ACTOS GRAVADOS: Esta ley grava todas las compraventas, permutas, trueques, rifas, daciones en pago, y, en general, todos los contratos o convenciones que sirvan para transferir el dominio de bienes corporales muebles, o cuota de dominio sobre dichos bienes o de derechos reales constituidos sobre ellos, sea cual fuere su naturaleza. El impuesto se calcula sobre el precio o valor de lo o las cosas que se vendan o transfieran, debiendo entenderse siempre que en dicho precio o valor está incluida una suma igual al monto del tributo.

TASA GENERAL: El impuesto tiene una tasa general que es de 6%, debiendo gravarse con ella toda compraventa o convención que no esté expresamente gravada con otra tasa, o expresamente exenta.

TASA ESPECIAL DE 1,2%: Cuando los contratos o convenciones gravadas por la ley recaen en las especies que se indican a continuación, la tasa es de 1,2%: antibióticos (puras harinas de cereales y de legumbres, trigo y alimentos para lactantes (Arobón, Alimento Meyer, Cerelac, Eledón, Farinol, Fosfatina, Fosfazena, Hostocel, Maltolac, Maltomix, Milo, Nestalab, Nestum, Nesucar, Nestoseno, Niñosan, Nutrilol, Pelargon, Sopal, Vimaltol y Vitalmin).

TASA ESPECIAL DE 2,4%: La tasa es de 2,4 por ciento cuando el contrato o convención recaen sobre una aeronave (de cualquier clase). La misma tasa pagan las convenciones que versen sobre naves, siempre que éstas sean adquiridas o enajenadas por empresa comercial, industrial, agrícola o minera; en los demás casos deberá pagarse el impuesto con la tasa general de 6%, a menos que la nave vendida o transferida sea un yate, en cuyo caso pagará siempre la tasa del 20 por ciento.

TASA ESPECIAL DE 8%: La tasa es de 8 por ciento cuando se trate de la primera transferencia de vinos producidos en viñedos ubicados en la provincia de Maule o al sur del río Perquianguen o los producidos por cooperativas vitivinícolas.

TASA ESPECIAL DE 10%: Cuando se trate de venta u otra convención que recaiga sobre vinos, la tasa será de 10%, excepto en los casos de ventas que deban pagar la tasa del 8% (ver párrafo precedente), y cuando se trate de la primera transferencia de vinos producidos en las provincias de Tarapacá y Antofagasta, las que están exentas del pago de este impuesto.

TASA ESPECIAL DE 12%: La tasa es de 12 por ciento cuando las ventas o convenciones se refieren a: artículos de tocador (excepto jabones para usos higiénicos, de tocador y de afeitar, champúes, dentífricos, polvos de talco y desodorantes, que pagan la tasa general de 6%); tocadiscos, discos fonográficos, repuestos de radioreceptores, prismáticos, y muebles y vajilla finos.

Pagan, asimismo, la tasa de 12% las ventas u otras convenciones que versen sobre: productos de chocolatería, bombonera, confitería, dulcería y pastelería; jarabes no medicinales; galletas, dulces, helados; dulces de frutas; frutas confitadas o en almibar; dulce de leche; mielés, y otros productos similares.

TASA ESPECIAL DE 20%: Pagan esta tasa la primera y posteriores ventas de las siguientes especies:

a) Joyas, piedras preciosas o falsas, artículos de fantasía, artículos de oro, de plata, de platinio, de plaqué y de plata alemana, con excepción de las cuchillerías fabricadas de esta última aleación que no contengan plata en su elaboración;

b) Planos, planolas, receptores de radio que no sean de sobremesa, receptores de televisión, radiocircuitos, aparatos

de amplificación de sonidos y grabadoras de sonidos y los accesorios de todos ellos;

c) Pieles finas, calificadas como tales por la Dirección de Impuestos Internos, manufacturadas o no;

d) Refrigeradores importados y sus accesorios;

e) Equipos de aire acondicionado que no sean para uso industrial y sus accesorios;

f) Máquinas fotográficas, filmadoras, proyectoras cinematográficas, aparatos y equipos de transmisión de radio y televisión; películas y placas sensibilizadas sin exposición, excepto las destinadas a usos científicos y clínicos (que pagan 6%), y los accesorios de todos ellos;

g) Juguetes mecánicos, con movimiento a cuerda, eléctricos o a vapor;

h) Máquinas operadas con monedas o fichas especiales, y encendedores automáticos y sus accesorios;

i) Géneros, telas, tejidos y prendas de vestir importados, de cualquier clase;

j) Yates y motores marinos fuera de borda;

k) Aguardientes, licores y los considerados como tales por la Ley de Alcoholes; champañas y sidra de manzanas y de otras frutas, excepto los piscos (estos últimos pagan 6 por ciento);

Los licores en cuya elaboración se emplee azúcar pagan el 25% en su primera transferencia.

l) Artículos de cristal, de porcelana, marfil u ónice;

m) Polveras y cigarreras;

n) Obras de arte de autores extranjeros;

ñ) Tapices y alfombras;

o) Encajes, brocados, tulés, felpas y terciopelos importados de seda y algodón, excluyendo la pena o diablo fuerte (que paga 6%); telas de seda natural, de nylon y telas bordadas de seda y algodón; y

p) Armas de fuego y sus accesorios.

TITULO II - EXENCIONES

Sólo estarán exentos del impuesto establecido en el Art. 1º de la Ley N.º 12.120 (Ley de Impuestos de Compraventa):

1º— Las compraventas, permutas u otras convenciones que recaigan, taxativamente, sobre las siguientes especies (por orden alfabético): agua potable, algas marinas frescas y congeladas, destinadas al consumo humano; carnes frescas o congeladas, carbón vegetal; cigarrillos, cigarros y tabaco elaborado (sólo pagará el impuesto especial sobre el precio de venta al público); carbón mineral vendido por empresas que explotan minas de carbón (que continuará pagando el impuesto establecido en el artículo 13, N.º 9 de la Ley N.º 7.600); combustibles líquidos destinados a la Marina de Guerra Nacional y Marina Mercante Nacional de Caboteje (a la que se refiere el artículo 20 de la Ley N.º 12.954, de 10 de septiembre de 1958); diarios y revistas destinados a la lectura, escobillas para lavar ropa, frutas frescas, huevos, jabones para lavar ropa, lentejas, leña, libros, leche, sea en estado natural, desecada, condensada, evaporada o en polvo, mariscos y crustáceos frescos y congelados destinados al consumo humano, excepto erizos, ostras, langostas y centollas (que pagan 6%); pan, papas, porotos, pescado fresco y congelado destinado al consumo humano; salitre, sal; textos y cuadernos escolares; velas, verduras frescas y yodo.

2º— Bienes comprados por una persona no comerciante para sí, por un comerciante para sí o para un cliente nominalmente individualizado, con el fin de ser importado al país, cuando a la fecha en que se celebre el contrato de compra los bienes se encuentren en territorio terrestre del país de origen.

3º— Especies exportadas en su compraventa al exterior, regidas por el D. F. L. N.º 256, de 4 de abril de 1960.

4º— Las compraventas o transferencias afectas al impuesto especial que grava la pequeña minería, establecido en el artículo 3º de la Ley N.º 10.270, de 15 de marzo de 1952, y las compraventas o transferencias de productos mineros que efectúe la Empresa Nacional de Minería.

5º— En la provincia de Chiloé, todos los mariscos y algas marinas comestibles en estado natural.

En las provincias de Tarapacá, Antofagasta y Atacama, la carne fresca, congelada o elaborada, y las conservas de pescado, algas marinas, mariscos y crustáceos, con excepción de las de erizos, ostras, langostas y centollas (que pagan 6%).

La exención de este N.º 5º favorece a las especies que en él se detallan, cuando se transfieren dentro de las zonas respectivas a que se refiere este número y para ser consumidas en ellas.

6º— El suministro de comidas y bebidas analcohólicas que se haga al personal de instituciones fiscales, semifiscales o de administración autónoma, o de establecimientos comerciales, industriales y mineros, siempre que se proporcione durante la jornada de trabajo en locales ubicados dentro de las mismas instituciones o establecimientos.

7º— Las ventas que realicen a sus distribuidores los fabricantes que tengan plantas de armaduras en el país, cuando las mismas especies fabricadas en el extranjero sean armadas en las referidas plantas.

8º— Se encuentran, además, vigentes las exenciones que benefician a las siguientes instituciones:

a) Los economatos o departamentos de bienestar que se encuentran formados al 31 de diciembre de 1960, con aportes de sus asociados, y cuyas finalidades sean adquirir mercaderías en el comercio para distribuir las entre éstos, en la transferencia que hagan de dichas mercaderías a los referidos asociados;

b) Empresa de los FF. CC. del Estado y Ferrocarril de Antofagasta a Socoma, cuando actúan como compradoras o adquirentes.

TITULO III - CASOS ESPECIALES

A. — IMPUESTO ESPECIAL A LAS BEBIDAS ANALCOHOLICAS: La primera venta u otra convención que sirva para transferir el dominio de bebidas analcohólicas gaseosas, o de aguas minerales o mineralizadas, pagará un impuesto de 30%, calculado sobre el precio o valor de enajenación. La tasa es del 35% para aquellas bebidas que contengan azúcar.

En la segunda o posteriores ventas o demás convenciones gravadas que recaigan sobre las indicadas bebidas, el impuesto a pagar será el de compraventa en su tasa general de 6%.

B. — COOPERATIVAS: Las sociedades cooperativas gozan de diversas franquicias con relación al impuesto de compraventa, las que son diferentes para cada tipo de cooperativa, según se reseña a continuación:

1º— Cooperativas de Consumos: Las adquisiciones de mer-

caderías hechas por los socios en estas cooperativas de impuesto igual a la mitad del que corresponde a las demás cosas fuera de ellas. Así, por ejemplo, si se adquiere una cadería afecta a la tasa general de 6%, la cooperativa pagará sólo un 3%. La única excepción es la adquisición de caderías afectas a la tasa de 20% ("Suntuarios"), en cuyo caso se paga el impuesto total (20%).

2º— Cooperativas Agrícolas, Vitivinícolas, Campesinas, Pesqueras: Estas cooperativas están exentas del impuesto de compraventa, en general, cuando vendan a sus socios los productos de sus actividades productoras de dichos productos, cuando compren a los mismos socios los productos de sus actividades productoras de dichos productos, o cuando vendan a sus socios los productos de sus actividades productoras de dichos productos, o cuando vendan a sus socios los productos de sus actividades productoras de dichos productos.

3º— Cooperativas Escolares: Están exentas de las operaciones que hagan con sus asociados.

4º— Otros tipos de Cooperativas: Dada la gran variedad de sociedades cooperativas contempladas en nuestra legislación, sálvase consultar en la Oficina de Impuestos Internos las franquicias tributarias que benefician a las demás tipos de cooperativas, no especificadas más arriba.

5º— Federaciones y Uniones de Cooperativas: Están exentas de las operaciones que efectúen con sus afiliados.

C. — VENTAS EN RESTAURANTES, BOITES, DE SODA Y OTROS ESTABLECIMIENTOS DE COMERCIO AL POR MENOR: Los establecimientos comerciales que tengan característica común la de vender alimentos y bebidas (tanto alcohólicas como analcohólicas) para ser consumidas dentro del recinto o local en que el respectivo establecimiento funciona, sólo pagan el impuesto que la ley contempla para el tipo de negocio, sin considerar si el producto pudiera estar afecto a otra tasa distinta o exención de ventas fuera de dichos establecimientos. Estos impuestos los que se indican a continuación:

1º— Fuentes de Soda, Salones de Té o Café, Cafeterías y Residenciales: Las ventas hechas en estos establecimientos atempe la tasa de 6%, aunque se trate de productos o afectos a una tasa distinta.

2º— Restaurantes, Bares, Tabernas, Cantinas, Cabañas, Hoteles, Cabañas, Refugios, Hosterías y demás similares que no sean de primera clase: Igual tratamiento los indicados en el N.º 1 de este párrafo.

3º— Restaurantes, Clubes Sociales, Hoteles, Cabañas, Hosterías y demás negocios similares de primera clase: Pagan una tasa de 12%, excepto si venden champañas, piscos o licores, en cuyo caso la tasa es de 20%.

4º— Bares, Tabernas y Cantinas de primera clase: Los negocios la tasa es de 17% (12 por ciento más 5 por ciento adicional). La tasa de los champañas, piscos y licores es de 25% (20 por ciento más 5 por ciento adicional).

5º— Boites, Cabarets y Quintas de Recreo: Están exentas de las operaciones que efectúen en el número de primera o no de primera clase.

Debe tenerse presente que las reglas anteriores sólo cuando los productos que se venden en los establecimientos mencionados en esta letra lo sean para ser consumidos dentro de éstos. Las ventas que estos mismos establecimientos hagan para el exterior se rigen por las normas establecidas en los títulos I y II.

LA SUPERINTENDENCIA DE BANCOS TIENE LA MISION DE FISCALIZAR EL BUEN FUNCIONAMIENTO DE TODOS LOS BANCOS DE LA REPUBLICA

FUE CREADA POR RECOMENDACIONES DE LA MISION KEMMERER — DECLARACIONES DEL SUPERINTENDENTE, RAUL VARELA — TENDENCIA A UNA MAYOR DEMOCRATIZACION DE CREDITOS — OTRAS OBLIGACIONES.

EN EL MES de junio se procedió a dictar las normas relativas al ordenamiento en la utilización de los créditos en cuentas corrientes o sobregiros, limitándolos sólo a un margen de tolerancia de E° 100 y reemplazándolos por el sistema de créditos de "Cuentas Especiales".

Esa medida ha puesto término a la corruptela de girar cheques, sin contar de antemano con la provisión de fondos necesaria, al uso unilateral e indisciplinado por parte de la clientela del crédito en cuentas corrientes y a la incertidumbre de las instituciones bancarias que no conocían con seguridad la cuantía de los egresos que diariamente podría originarse, como secuela de la conducta arbitraria de sus comitentes.

Es necesario hacer hincapié en que la

medida no puede significar, en ningún momento, una restricción de las colocaciones bancarias, puesto que los sobregiros en cuentas corrientes ordinarias se sustituyen por créditos en "Cuentas Especiales", aparte que existen varias otras formas de operaciones crediticias.

Lo que se persiguió es que haya una negociación previa e imprescindible para usufructuar de la facilidad de crédito. Por lo demás, la eliminación del sobregiro de que se hacía uso en la forma descrita, se ha realizado por etapas, a saber: el 30 de junio de este año, su saldo no debía ser superior al registrado en cada banco al cierre de las operaciones del día 15 de abril pasado, para irlo disminuyendo hasta su extinción, por terceras partes, en cada uno de los meses de julio, agosto y septiembre.

co, a pesar de sus aparentemente poderes omnímodos, tiene que presentar anualmente al Ministro de Hacienda, una memoria acerca de la marcha de la institución y de los organismos vigilados y en ella indicará especialmente las modificaciones que estimare conveniente proponer a las leyes y reglamentos cuyo cumplimiento debe fiscalizar.

LABOR SECRETA

La ley prohíbe taxativamente a todos los empleados, delegados o agentes de la Superintendencia, revelar cualquier detalle de los informes que haya emitido, o dar a personas extrañas al servicio, noticias acerca de cualesquiera hechos, negocios o situaciones de que hubiere tomado conocimiento en el desempeño de sus cargos.

Precisamente se debe a esta disposición que la opinión pública no se entere de las medidas que la Superintendencia aplica a la banca privada, especialmente las relativas a multas, no obstante que se pueden aplicar por aspectos como la no presentación, dentro de los plazos fijados, de balances, estados, información, documentos o libros pedidos por la Superintendencia.

Las multas son mucho más frecuentes que lo que pudiera pensarse. El producto de esas sanciones que se aplican a las empresas bancarias se destinan a la caja de previsión a que se encuentre afecto el personal de la institución sancionada.

RECURSOS

Los recursos con los cuales funciona la Superintendencia los aportan, en distintos porcentajes, las instituciones, que por ley, deben ser controladas por la institución rectora. El porcentaje del aporte está exactamente calculado y cuando el Superintendente da a conocer el monto, cada institución deberá pagarla dentro de los diez días siguientes al requerimiento.

Sin embargo, la Superintendencia de Ban-

co, además, desde abril de 1960, también cae bajo su tuición el Departamento del cobre.

El control que la Superintendencia ejerce sobre los Bancos es total. Se inicia antes de la vida legal de esa institución crediticia, dado que debe vigilar su constitución, continua con la autorización para funcionar y sigue con visitas periódicas en que puede pedir que le muestren todos los antecedentes que estime conveniente.

En resumen, la Superintendencia ejerce una tuición administrativa, de instrucción y de funcionamiento, en todos los organismos crediticios que funcionan en el país.

TOTAL DE BANCOS

La Superintendencia, cuya sede funciona en Teatinos 40, 4° piso, en la capital, cuenta con muy poco personal, aunque todos esencialmente

especializados en todas las actividades de las empresas bancarias.

Con muy poco personal, —entre los que se incluyen sólo diecinueve inspectores—, debe ejercer una estrecha vigilancia en treinta y dos empresas bancarias, que en total suman 491 sucursales. De este total, 163 corresponden a sucursales del Banco del Estado y 21 al Banco Central.

¿Sabía usted que el Superintendente de Bancos, en estos momentos Raúl Varela, es la única persona en el país que no puede solicitar un crédito, de cualquiera naturaleza, en ninguna institución bancaria, sea privada o estatal?

Así es, en efecto, y está estipulado en el artículo N° 2 de la Ley General de Bancos, de 30 de marzo de 1960.

La prohibición —según el artículo 5 de la citada ley—, se hace extensiva a todos los funcionarios de la institución, salvo que tengan un permiso escrito del propio Superintendente de Bancos.

ALGO DE HISTORIA

Este organismo controlador, que nació allá por los

años de la década del 20, se debe a recomendaciones que hiciera una Comisión de Financistas norteamericanos que encabezaba el profesor Kemmerer.

Su tarea principal es vigilar la aplicación de la ley de bancos y fiscalizar a los bancos comerciales e hipotecarios, al Banco Central de Chile, al Banco del Estado y de todas las empresas bancarias que funcionan en el territorio de la República.

Igualmente, le corresponderá fiscalizar la Caja de Crédito Popular, la Empresa Nacional de Minería, la Caja de Colonización Agrícola y los organismos de previsión

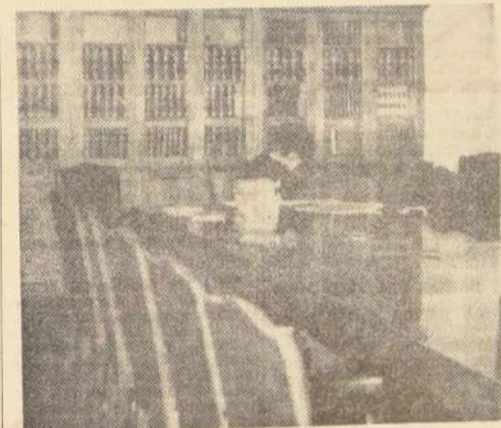

BIBLIOTECA BANCARIA. — La Superintendencia de Bancos posee una biblioteca con volúmenes especializados en Derecho Bancario y Economía Bancaria. A ella acuden estudiantes de distintas escuelas universitarias y de organismos internacionales. En el grabado se puede ver a la señora Regina Heloisa Ribeiro (brasileña), quien está haciendo una investigación para un estudio sobre "La Historia Bancaria Chilena", que se prepara en Escolatina.

LA CREACION DE BANCOS COOPERATIVOS ESTUDIAN EN LA SUPERINTENDENCIA

La Superintendencia considera conveniente de que se establezcan en Chile bancos cooperativos, porque tales instituciones promoverían efectivamente el movimiento cooperativista mediante un financiamiento adecuado.

Además, teniendo en cuenta que los estudios técnicos no aparecen como bastantes para la importancia de dicho asunto, designó una comisión compuesta de dos funcionarios, que se trasladó a la República Argentina a estudiar el funcionamiento de tales empresas, que se encuentran establecidas allá desde 1932.

Dicha comisión, que durante veinte días recogió la vasta experiencia acumulada sobre la materia por los bancos argentinos, se encuentra en la actualidad evacuando el pertinente informe sobre la misión que se le encomendara.

ASUNTOS LEGALES

En asuntos legales la Superintendencia de Bancos ha preparado proyectos de reforma de la Ley General de Bancos, de la Ley Orgánica del Banco Central de Chile y de la Ley Monetaria. Estos dos últimos proyectos se han estudiado en conjunto con el Banco Central. Para llevarlos a término se está esperando la aprobación

Bancos chilenos podrán emitir cheques viajeros

Superintendencia estudia su creación, ya que ha sido autorizada por la ley. Falta determinar su corte y características de este documento

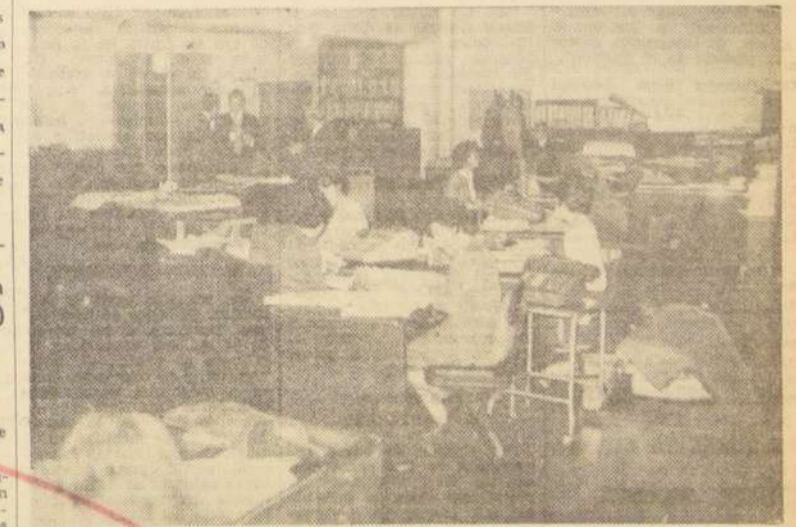

EL DEPARTAMENTO TECNICO de la Superintendencia de Bancos y Sociedades Anónimas tiene especialísima importancia en el desarrollo de las funciones de esta entidad. El grabado muestra el trabajo de los funcionarios en este Departamento.

Con el propósito de materializar la implantación de una política de crédito que encante en mejor forma los recursos que puedan pensarse a disposición de las actividades productoras del país y de establecer un control más efectivo de las operaciones crediticias que se conceden, se ha pensado en crear una oficina que centralice la información relativa al uso del crédito que se recoja de la banca y otros organismos establecidos en el país.

La función fundamental de esta oficina consistiría en allegar elementos de juicio para la dictación de normas sobre política crediticia y ejercer un adecuado control cuantitativo y cualitativo del crédito bancario, mejorando los controles que ejerce esta Superintendencia, los que en la actualidad no alcanzan a los usuarios del crédito en forma que satisfaga plenamente.

Actualmente, este proyecto se encuentra en consulta en los bancos acerca de si estarían dispuestos a participar en él y a contribuir a su financiamiento.

CHEQUES VIAJEROS.— A petición del Banco del Estado de Chile, se estudia la posibilidad de llevar a la práctica el sistema de cheques viajeros, contemplado en nuestra legislación. Con tal objeto la Superintendencia ha preparado la reglamentación correspon-

diente para el corte y características de dichos documentos. Para poner en obra este proyecto no se necesita autorización legislativa porque la materia está consultada en la Ley de Cheques (artículo 40). Se ha suspendido, sin embargo, su ejecución, a pedido del Banco Central, mientras estudia los efectos expansivos que podría producir.

La puesta en uso de los cheques para viajeros traería grandes beneficios para el público y el comercio, porque representa un documento de pago de particular eficacia (con provisión certificada), porque es una protección contra los peligros de pérdida del dinero, que ya no es necesario llevar, y porque proporciona, a quienes por diversas causas no tienen acceso a las cuentas corrientes de cheques, un sustituto tanto o más valioso.



MISION PRIMORDIAL ES CONTROL TODAS LAS EMPRESAS BANCARIAS

El cumplimiento de las funciones legales que le son propias, la Superintendencia de Bancos y Sociedades Anónimas, mantiene constante supervigilancia sobre las instituciones sometidas a su tuición. Durante el período que abarcan estas informaciones, se han realizado 33 visitas de inspección a Bancos y sucursales, adoptándose todas aquellas medidas necesarias para corregir hechos y procedimientos que son objeto de reparos.

PRESTAMOS POPULARES CONTROLADOS FACILITAN TOTAL COMERCIALIZACION

Desde febrero de este año se otorgan préstamos populares controlados, que facilitan la comercialización de los pequeños productores y de ayudar a los núcleos familiares, que de ordinario no tenían acceso al crédito de los bancos.

NEVOS CREDITOS PARA FAVORECER LA INDUSTRIA

En marzo de este año se implantó el sistema de Líneas de Crédito según Presupuesto de Caja, sobre la base de compañías de personas naturales o jurídicas que se dediquen a actividades de la industria extractiva, manufacturera o comercial y del comercio. El tiempo de concederse una línea de estos créditos, se abarcan hasta el 100% de ella a consolidar créditos de préstamos directos y cuentas impagas de proveedores. Los préstamos deben dar preferencia, en el otorgamiento de estas líneas de crédito, a aquellas empresas que se comprometan a pagar sus créditos en términos reales y/o a incrementar el volumen físico de su producción.

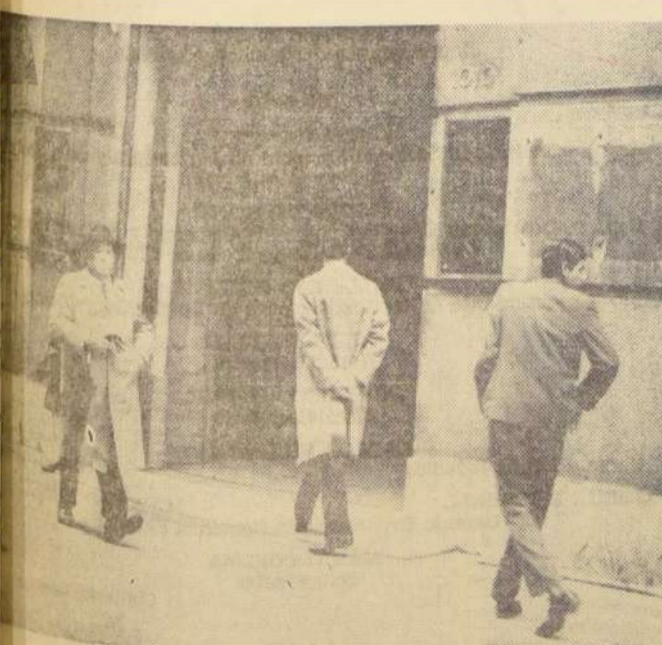

El destino de esos préstamos, cuyo otorgamiento no se sujeta a normas rígidas, no es otro que financiar gastos de familia, calificados o adquisiciones con fines productivos, para mejorar el ingreso familiar. Los objetivos por los cuales pueden solicitarse estos préstamos, son aquellos que inciden en reparaciones de bienes raíces afectados por el sismo de marzo último y en la reposición de vajilla, loza u otros objetos dañados por el referido movimiento telúrico. Las operaciones de Prestamos Populares cuentan con financiamiento del Banco Central, sobre la base de que las empresas tengan colocado el total de las cuotas que se les asignen al efecto.

PRESTAMOS POPULARES PARA CENTRALES DE COMPRAS.— Sin exclusión de los Prestamos Populares, citados anteriormente, cuyos objetivos principales es conceder facilidades de créditos a los grupos familiares, a comienzos de junio último se estableció otra línea de Prestamos Populares, destinada ahora a financiar Centrales de Compras. Estas nuevas operaciones están orientadas a prestar ayuda a pequeños comerciantes minoristas que experimenten rubros alimenticios para que, en común, agrupados en asociaciones del tipo de que se trata y a menor costo, adquieran mercaderías de su tráfico y puedan entregarlas a más bajo precio a los consumidores.

AFIRMA VICEPRESIDENTE:

EL BANCO CENTRAL DE CHILE HA CUMPLIDO UNA LABOR FUNDAMENTAL AL REORIENTAR EL CREDITO EN FAVOR DEL DESARROLLO NACIONAL



EL VICEPRESIDENTE DEL BANCO CENTRAL, ingeniero comercial, Carlos Massad, indica que la labor de esa institución debe tender a fomentar el desarrollo del país estimulando las inversiones. En el curso

del año de Gobierno del Presidente Frei, el Banco Central ha dado gran importancia a las líneas de créditos controlados con lo cual se favorece a los medianos y pequeños industriales.

Carlos Massad, ingeniero comercial, de 33 años, a cargo de la Vicepresidencia del Banco Central, ha dado nueva fisonomía a la institución, democratizando su estructura, agilizando los trámites internos, favoreciendo las exportaciones y creando un mayor sentido de responsabilidad profesional entre todos los funcionarios del Banco.

Una política bancaria que fomenta las exportaciones, el establecimiento de préstamos populares controlados, el trabajo asociado con otras instituciones bancarias y la democratización del sistema de trabajo entre el personal de la institución, han sido, entre muchas otras, las principales actividades que ha tenido el Banco Central de Chile desde que el Presidente Frei asumió el Gobierno del país y desde que está a cargo de la Vicepresidencia del Banco, el ingeniero comercial, Carlos Massad.

JUVENTUD Y PRECISION

El periodista no termina de salir de su asombro al comprobar que un puesto tan importante como el Vicepresidente del Banco Central —el Banco de los Bancos, o el organismo emisor que controla toda la actividad comercial del país—, está a cargo de un técnico tan joven, y comprometido, frente a sus responsabilidades y la claridad de sus conceptos.

“El Banco Central, en lo que va transcurrendo en un año del nuevo Gobierno —explica—, ha tenido una labor intensísima en el sentido de reorientar la actividad crediticia, fomentar las exportaciones y favorecer con líneas de créditos a los pequeños y medianos empresarios, que hasta ahora, se habían visto marginados.”

Carlos Massad, ex Catedrático de la Escuela de Economía y ex Director del Instituto de Economía de la Universidad de Chile, cargo a los que debió renunciar al asumir sus nuevas funciones que por ley son incompatibles con cualquier otra, es casado y tiene cinco hijos, cuyas edades fluctúan entre diez y dos años y de los cuales sólo el segundo es varón.

LABOR DOMESTICA

“En el plano interno del Banco —explica—, hemos tenido algunas labores simples, pero que analizadas, resultan de un gran significado social. Se ha agudizado la atención del almuerzo que otorgaba el personal de la institución, para todos los funcionarios, terminando con las discriminaciones existentes que consideraban almuerzos de diferentes tipos para los altos ejecutivos, los jefes, empleados y personal de servicio. Actualmente se sirve un almuerzo similar a todos, sin ninguna distinción, incluyendo a las visitas que llegan en algunas ocasiones.”

“En esta política de democratización, revolucionaria en algunos conceptos, hemos abolido los distinguos entre profesionales, empleados administrativos y de servicio, para crear un solo cargo de funcionario del Banco Central. Con esta medida, el estado de personal con que contaba la institución se ha abierto a todos los funcionarios del Banco, sin ninguna distinción.”

REUNIONES DE COORDINACION

“Otro aspecto interno logrado en el curso del año —agrega Massad—, han sido las reuniones mensuales que tiene el Vicepresidente con todos los gerentes, subgerentes y jefes de servicios, —unas 25 personas en total—, en la cual se da cuenta y explicaciones sobre las labores realizadas por el Banco. Las reuniones tienen como propósito fundamental que todos los funcionarios que

Indice de precios indican reducción en la inflación

Los estudios estadísticos del Banco Central, al referirse al proceso inflacionario, indican una tendencia de paulatina reducción en la tasa de crecimiento del índice de precios al consumidor para un período de doce meses.

En efecto, se verificó nuevamente en julio la reducción, pues el aumento fue sólo de 0,6%.

En esta forma, mientras la correspondiente cifra para junio alcanzó a 30,4%, en julio se redujo a 28,2 por ciento. A su vez, el aumento de los precios, en el año actual, ha llegado a 17,3 por ciento.

En esta forma, al Gobierno se le presentan excelentes perspectivas para el cumplimiento de la meta fijada, de un alza total en el año de un 25 por ciento, que sería, indudablemente, una de las más bajas del decenio.

Los precios al por mayor, por su parte, mostraban, hasta mayo, un aumento en doce meses de 25,3 por ciento, es decir, la mitad del alza experimentada en el período mayo de 1963 a mayo 1964, en que fue de 50,8 por ciento.

“Esta subgerencia —expresa taxativamente el Vicepresidente— se ha creado eventualmente en atención a que no existe, en estos momentos, un organismo creado por ley, que se encargue de todas las actividades relacionadas con el comercio de exportación.”

“En esta manifestación del comercio, debe existir coordinación entre todos los organismos —fiscales o no—, que tienen que ver con el proceso del comercio hacia el exterior, Control de calidades, competencia internacional, investigación de mercados externos para los productos nacionales, etc.”

“Consideramos tan importante el comercio con otros países que se ha presentado un proyecto de ley que pretende devolver algunos de los impuestos que pagan los exportadores. Asimismo, se están simplificando los trámites que debe hacer un exportador para finalizar una operación.”

Hasta antes de esa simplificación, la persona interesada tenía que cumplir 144 trámites dentro del Banco Central, al margen de los que tenía que hacer en otros organismos complementarios, en lo que justifican que se han bajado a la mitad, o más, pero consideramos que podría ser más simple si se confiaran con las atribuciones legales pertinentes.

FOMENTO DE EXPORTACIONES

Consecuente con la idea de que el desarrollo del país se obtendrá con más facilidad en la medida que aumente y diversifique sus exportaciones, el Banco Central ha creado una Subgerencia de Promoción de las Exportaciones.

EN LA POLITICA DE INTEGRACION ECONOMICA DE AMERICA LATINA

En todo proceso de integración económica regional se requiere una coordinación y armonización de múltiples aspectos de las políticas económicas ejercidas por las autoridades de los países participantes. Entre estos aspectos, ocupa un lugar fundamental el que se refiere a las políticas monetarias, cambiarias y financieras.

Con el objeto de estudiar y resolver los problemas derivados de la coordinación de estas políticas, la Asociación Latinoamericana de Libre Comercio, ALALC, ha establecido ciertos organismos permanentes que reúnen a técnicos y representantes de las partes contratantes. Para el caso específico de las políticas monetarias, cambiarias y financieras se cuenta con el Consejo de Política Financiera y Monetaria y con la Comisión Asesora de Asuntos Monetarios.

COORDINACION Y ARMONIZACION

El primero de estos organismos está integrado por las autoridades máximas de los Bancos Centrales de los países miembros y su misión principal es “procurar la coordinación y armonización de las políticas monetarias, cambiarias y financieras con miras a facilitar la expansión del comercio intrazonal y acelerar el proceso de integración económica previsto en el Tratado”.

El Consejo tiene facultad para acordar determinadas relaciones de índole operativa y proponer la adopción de aquellas medidas que correspondan al ámbito de acción de las partes contratantes. Por otra parte, la Comisión Asesora de Asuntos Monetarios, presta asistencia al Consejo, realizando los estudios técnicos y elaborando la documentación básica necesaria para sus reuniones.

EN 1965:

Caja Fiscal mejoró su situación en el primer semestre

Balance comparativo con 1964

El Boletín Mensual de septiembre del Banco Central indica que en junio tuvo un superávit bruto de 38 millones de escudos, que contrasta con el déficit de 35 millones de escudos en el mes correspondiente de 1964.

En esta forma, el déficit bruto acumulado se redujo al terminar el primer semestre de 1965 a 265 millones de escudos, que supera en un 24 por ciento al del respectivo semestre del año recién pasado.

Por otra parte, se advierte un superávit en cuenta corriente de 270 millones de escudos, lo que significa un aumento de 91 por ciento.

Los ingresos fiscales crecieron en un 64 por ciento, el doble de la correspondiente alza experimentada en el nivel de precios.

Este mejoramiento se debe, fundamentalmente, a los impuestos indirectos.

El déficit bruto del período de construcción el 20 por ciento de los ingresos corrientes, mientras que en 1964 la correspondiente relación fue de 24 por ciento.

PARTICIPACION ACTIVA EN LA ALALC

Dentro de este marco institucional, el Banco Central de Chile ha tenido especial participación en participar activamente en todos los esfuerzos realizados en la ALALC para lograr una mayor coordinación monetaria y cambiaria en la zona. Esta preocupación se ha manifestado con la creación de una sección especializada en el Departamento de Estudios del Banco destinada a analizar y asesorar a los ejecutivos de la institución sobre los problemas de tipo monetario, cambiario y financiero derivado de la integración económica.

OTRAS ACTIVIDADES

Además del estudio específico sobre problemas de pago y de financiamiento del comercio intrazonal, el Banco Central desarrolla otras actividades fundamentales para el proceso de integración económica. En efecto, la facultad del Banco para imponer determinadas

restricciones a las importaciones, o bien para otorgar ciertos incentivos financieros que confieren una poderosa herramienta con la cual puede influir poderosamente en las corrientes de intercambio zonal. De aquí se deriva la necesidad de coordinar las políticas de todos los bancos centrales de la zona.

Por otra parte, también la política seguida respecto al tipo de cambio adquiere una importancia especial cuando se inicia un proceso de reducción de los aranceles aduaneros, pues el impacto de la sobrevaluación o subvaluación de la moneda nacional sobre el comercio exterior del país no podría ser contrarrestado con variaciones en los aranceles de importación.

Los factores señalados indican claramente que el Banco Central de Chile ha realizado una positiva labor en favor de la integración económica latinoamericana y que a medida que el proceso de integración avance, las decisiones del Banco adquirirán un carácter aún más fundamental.

La emisión de bonos reajustables fomentará los programas de inversión

“En un futuro próximo el Banco Central de Chile emitirá bonos en escudos que permitan financiar el desarrollo nacional, creando industrias productoras y de fomento”, afirmó enfáticamente el vicepresidente ejecutivo del Banco Emisor, Carlos Massad, en una entrevista exclusiva.

BONOS REAJUSTABLES

“El Congreso Nacional —explica en detalle—, ha dado su aprobación a un proyecto de ley que autoriza al Banco Central para que emita bonos “reajustables” que permitan crear un fomento al ahorro permanente para financiar los programas de inversión en que está empeñado el actual Gobierno del país.”

LOS BONOS REAJUSTABLES

“La emisión de bonos reajustables es una innovación de gran trascendencia en los países con inflación endémica, por cuanto las personas

que ahorran en base a este sistema tienen la seguridad de que su dinero no se deteriora en el transcurso del tiempo, ni pierde su verdadero valor adquisitivo. “La gran mayoría de los chilenos —indica—, había perdido la sana costumbre de ahorrar, dado que no existía un organismo que defendiera el valor de su dinero. Con la reajustabilidad, la persona que ahorra, mantiene su capital y gana los intereses legales correspondientes.”

EMISION INMEDIATA

Las primeras series de esta emisión de bonos reajustables, que alcanzará a un monto de 50 millones de escudos, se ofrecerá al público en fecha próxima, y la colocación estará a cargo del Banco Central, de la Caja Autónoma de Amortización de la Deuda Pública y de algunas instituciones particulares, fundamentalmente Bancos privados, cuyas nóminas se están estudiando detenidamente por el Directorio del Banco.

Préstamos populares controlados ayudan a los pequeños industriales

“La creación de un sistema de Préstamos Populares Controlados, que pretende dar apoyo a la mediana y pequeña industria, ha sido uno de los mejores éxitos obtenidos por el Banco Central de Chile, bajo el actual Gobierno”, según expresó el vicepresidente de la institución, Carlos Massad.

“El establecimiento de esas nuevas líneas de préstamos ha logrado dar acceso al crédito bancario a grupos o sectores que habitualmente habían estado marginados de esta facilidad.”

El servicio de estadística del Banco indica que hasta el 31 de julio del presente año se habían concedido préstamos populares controlados por un millón 808 mil 800 escudos, de cuyo total el Banco Central financió 850 mil.

EL BANCO DEL ESTADO Y LA BANCA PRIVADA

En esa línea la más alta cuota correspondió al Banco del Estado, que había facilitado créditos por un total de 681 mil 300 escudos.

En orden de importancia, seguían los siguientes Bancos:

Nacional del Trabajo	Chile	637.300
Crédito e Inversiones	Chile	459.400
Español		162.700
Sudamericano		144.300
		106.600

Seguían los demás Bancos con cifras muy inferiores a las citadas. Por otra parte, se ha creado un sistema de crédito, según presupuesto de caja, para que los préstamos se otorguen en forma más regular y eficiente y puedan ser usados en mejor forma.

De esta manera, el Banco Central ha recuperado una herramienta de política monetaria que había perdido. También ha eliminado las operaciones de descuento directo al público, que nada tenían que ver con las verdaderas tareas de un Banco Central. Ese tipo de operaciones se han traspasado al Banco del Estado y a la banca privada.

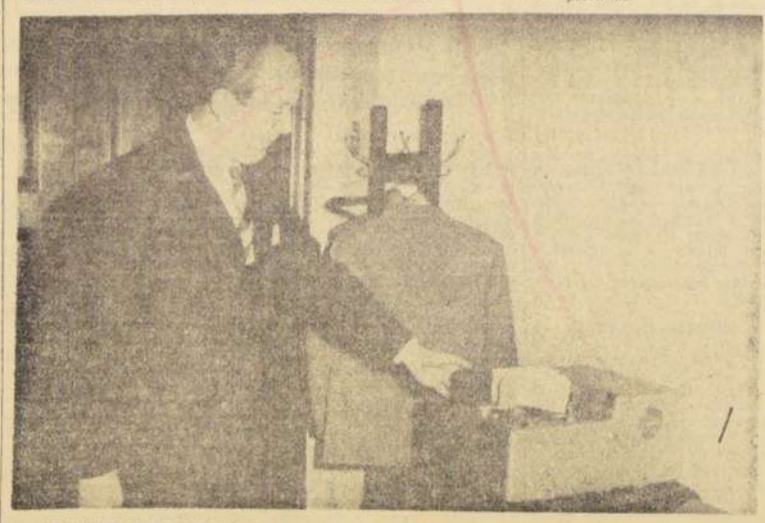

MANUEL TOVARIA, de la Sección Corte de Billetes del Banco Central de Chile, hace una demostración práctica en una máquina para contar billetes, marca “de la Rue”. Esta Sección recibe los billetes en grandes fardos de la Casa de Moneda y luego se procede a cortarlos con guillotina Krause, de gran precisión, donde se les da el tamaño correspondiente.



UNA VISTA PARCIAL de las cajas del Banco Central de Chile, donde el particular o representante de bancos o instituciones comerciales, van a retirar el dinero dañado o a pagar algunos resedescuento que corresponden a la institución emisora.

PERSONAL DIRECTIVO DEL BANCO CENTRAL

- Presidente: SERGIO MOLINA
- Vicepresidente: CARLOS MASSAD
- Directores Representantes del Gobierno (Clase A):
 - FLAVIAN LEVINE
 - JOAQUIN UNDURRAGA
 - Representantes de los Bancos Nacionales y Extranjeros (Clases B y C):
 - MANUEL BULNES
 - NICOLAS YARUR
 - Representante del público accionista (Clase D):
 - FERNANDO MAIRA
 - Representante de la Sociedad Nacional de Agricultura y de la Sociedad de Fomento Fabril
 - FERNANDO SMITS
 - Representante de la Cámara Central de Comercio y de la Corporación de Ventas de Salitre y Yodo de Chile
 - GUILLERMO GINESTA
 - Representante de las Instituciones de Empleados y Obreros
 - JULIO BENITEZ
 - Gerente General
 - FRANCISCO IBANEZ
 - Fiscal-Secretario
 - CARLOS VILLARROEL
 - Gerente Depto. Estudios
 - JORGE MARSHALL
 - Gerente Departamento Comercio Exterior
 - MARIO PUELMA
 - Subgerentes
 - Sucursales:
 - HERNAN ARZE
 - Cambios
 - GUSTAVO ROTGER
 - Secretario Subrogante
 - CARLOS REYES
 - Depto. de Personal
 - GONZALO MORANDE
 - RICARDO FRENCHE
 - Administrador
 - OCTAVIO JUSTI

SESENTA AÑOS DE PROGRESO Y PERFECCIONAMIENTO DAN AL BANCO CENTRAL UNA GRAN AUTORIDAD NACIONAL E INTERNACIONAL EN POLITICA MONETARIA

Una importante historia.— Nació por recomendación de una Misión de Consejeros Financieros presidida por el economista norteamericano Edwin Walter Kemmerer.— Comenzó a funcionar en una casa ubicada en Ahumada esquina de Agustinas.— Ha tenido que sufrir intensas modificaciones por más de seiscientos leyes, decretos leyes o decretos con fuerza de ley.

2.800 metros cuadrados en la esquina de Agustinas con Morandé e inició la construcción de un edificio de tres pisos y subterráneo con 6.494 metros cuadrados de superficie edificada. El 17 de diciembre de 1923 abrió sus puertas para iniciar la atención al público en nuevo local. El aumento de las funciones entregadas al Banco Central, han obligado a ampliar el edificio en varias ocasiones. Actualmente, ocupa un terreno de 3.940 metros cuadrados y una edificación que alcanza a los 14.307 metros cuadrados de superficie.

1932, año de violenta reacción contra la tremenda deflación que había afectado la economía chilena. EL PORQUE DE SU FUNDACION.— La idea de crear una institución que regulara el circulante nació como consecuencia de las varias tentativas, siempre frustradas, de salir del régimen de papel moneda y de garantizar o restituir a los billetes, que circulaban como sustitutos de dinero, su facultad de ser convertidos en dinero efectivo de metal precioso.

la vida debería terminar teóricamente el 21 de agosto de 1975. Indica, además, que las operaciones principales del Banco serán la emisión y redescuento. El capital inicial fue de 150 millones de pesos, dividido en 150 mil acciones de mil pesos cada una. Actualmente, la institución se rige por las disposiciones del Decreto con Fuerza de Ley 247, de 30 de marzo de 1960. Los estatutos que regulan las actividades se establecieron por un decreto del Ministerio de Hacienda de primer grado de octubre de 1960.

Actualmente, la institución se rige por las disposiciones del Decreto con Fuerza de Ley 247, de 30 de marzo de 1960. Los estatutos que regulan las actividades se establecieron por un decreto del Ministerio de Hacienda de primer grado de octubre de 1960. Abi se estipula que el Banco Central es una institución autónoma, con personalidad jurídica, de duración indefinida. Con domicilio en Santiago. Las relaciones del Banco con el gobierno se mantienen por intermedio del Ministerio de Hacienda.

Actualmente, la institución se rige por las disposiciones del Decreto con Fuerza de Ley 247, de 30 de marzo de 1960. Los estatutos que regulan las actividades se establecieron por un decreto del Ministerio de Hacienda de primer grado de octubre de 1960. Abi se estipula que el Banco Central es una institución autónoma, con personalidad jurídica, de duración indefinida. Con domicilio en Santiago. Las relaciones del Banco con el gobierno se mantienen por intermedio del Ministerio de Hacienda.

ORGANIZACION INTERNA DEL BANCO CENTRAL DE CHILE. Para cumplir sus múltiples y complejas funciones el Banco Central de Chile está organizado en la siguiente forma. La autoridad máxima es un Directorio en el que están representados el Gobierno, la Presidencia de la República, la Sociedad Nacional de Agricultura, la Sociedad de Fomento Fabril, la Cámara Central de Comercio y la Corporación de Venas de Salitre y Yodo y un representante de las instituciones de empleados y obreros.

LOS EX PRESIDENTES DEL BANCO CENTRAL DE CHILE. Desde su fundación, el Banco ha tenido los siguientes presidentes: D. Ismael Tocornal (1926-1929), D. Emiliano Figueroa Larraín (1929-1931), D. Francisco Garcés Gana (1931-1932), D. Armando Jaramillo Valderrama (1932-1933), D. Guillermo Subercaseaux (1933-1939), D. Marcial Mora Miranda (1939-1940), D. Enrique Oyarzun Mondaca (1940-1946), D. Manuel Trucos Franzani (1946-1951), D. Arturo Maschke Tornerio (1951-1959), D. Eduardo Figueroa Geisse (1959-1961), D. Luis Mackenna Shiell (1961-1964).

RELACION PESO DOLAR.— Así como en los primeros tiempos la idea fundamental era volver al patrón oro en todo su valor —convertibilidad—, en la actualidad existe la idea básica de mantener el valor de la moneda nacional frente a una moneda dura, como el dólar. Por problemas complejísimo el valor del peso con el dólar fue modificado en muchísimas oportunidades. Incluso se estableció un sistema de cambios múltiples que reñan, en algunos casos, para un sólo producto, en otros, para un grupo de determinados bienes. Cada nuevo tipo de cambio significaba, en sí, una devaluación parcial.

COMITE EJECUTIVO. Este comité está compuesto por el Presidente del Banco, el actual período corresponde a Sergio Molina, Ministro de Hacienda; el Vicepresidente de la institución es Gerente General. Las facultades y atribuciones de este comité son acordadas por el Directorio, con el uniforme de por lo menos tres directores, sin perjuicio de las que le competen al ministerio de la ley.

Las siguientes personas han ocupado el cargo de vicepresidente de la institución: D. Francisco Garcés Gana (1926-1931), D. Luis Matte Larraín (1931-1932), D. Luis Schmidt Quezada (1932-1958), D. Vicente Izquierdo Phillips (1958-1960), D. Fernando Illanes Benítez (1960-1962), D. Félix Ruiz Cristi (1962-1964).

REUNION DE BANCOS CENTRALES. En una reciente reunión efectuada en México, a la que asistieron representantes de todos los bancos centrales de los países que integran la Asociación Latinoamericana de Libre Comercio, se tomaron medidas muy importantes para la comprensión internacional, por cuanto esta es la primera vez que se logran acuerdos de colaboración entre bancos centrales de las distintas repúblicas americanas.

DEPARTAMENTO DE ESTUDIO. En atención a que el objetivo del Banco es propender al desarrollo ordenado y progresivo de la economía nacional, mediante una política monetaria y crediticia, cuenta con este Departamento que está integrado por un cuerpo de ingenieros comerciales. Está formado por las secciones Monetaria, Fiscal, Comercio Exterior y Balanza de Pagos, Estadísticas y Publicaciones. Como parte de este Departamento funciona una biblioteca que tiene más de 12 mil volúmenes sobre temas especializados.

DEPARTAMENTO DEL PERSONAL. Cuenta con una Sección Personal, que está a cargo del registro, y archivo de antecedentes relacionados con los empleados. También depende del departamento la Sección Previsión. En forma paralela funciona la Asociación de Jubilaciones y Montepíos para los Empleados del Banco Central de Chile.

REUNION DE BANCOS CENTRALES. En una reciente reunión efectuada en México, a la que asistieron representantes de todos los bancos centrales de los países que integran la Asociación Latinoamericana de Libre Comercio, se tomaron medidas muy importantes para la comprensión internacional, por cuanto esta es la primera vez que se logran acuerdos de colaboración entre bancos centrales de las distintas repúblicas americanas.

DEPARTAMENTO ADMINISTRATIVO. Tiene a su cargo todas las sucursales del Banco a lo largo del país. Particulares han usado totalmente las líneas de créditos controlados. La cuota de préstamos populares asignada por la Superintendencia de Bancos para el primer semestre del presente año, fue utilizada por la mayoría de los bancos comerciales. Para agosto se redistribuyó la cuota, aumentando de un millón 800 mil escudos a tres millones. Se dio ese aumento debido a la disminución que han experimentado las colocaciones del Banco Central en el sector privado. En esta nueva distribución se dejó afuera a los bancos que no se interesaban por la concesión de préstamos populares. Por otra parte, el Banco Central acordó abrir una línea especial de redescuento para letras descontadas por el Banco del Estado a cooperativas agrícolas y de comercialización, siempre que tenían relación con anticipos o compras de trigo o contratos de multiplicación de semillas debidamente certificadas. Se ha fijado un monto de descuento del Banco del Estado para las provincias de Cautín y Malleco y para otras cooperativas a lo largo del país en el período comprendido entre julio y noviembre.

DEPARTAMENTO DE CAMBIO Y DE COMERCIO EXTERIOR. Cuenta de secciones tales como Cambios, que tiene a su cargo el cumplimiento de las normas impartidas sobre materia y realizar las operaciones que quedan pendientes en los tratados de compensación. Sección de compensación. Sección de exportaciones y Sección Importaciones. DEPARTAMENTO DE CREDITOS. Este departamento, encarga de efectuar los descuentos de cheques aprobados por el Directorio. Sección de Warrants, Créditos, e

DEPARTAMENTO DE CAMBIO Y DE COMERCIO EXTERIOR. Cuenta de secciones tales como Cambios, que tiene a su cargo el cumplimiento de las normas impartidas sobre materia y realizar las operaciones que quedan pendientes en los tratados de compensación. Sección de compensación. Sección de exportaciones y Sección Importaciones. DEPARTAMENTO DE CREDITOS. Este departamento, encarga de efectuar los descuentos de cheques aprobados por el Directorio. Sección de Warrants, Créditos, e

DEPARTAMENTO DE CAMBIO Y DE COMERCIO EXTERIOR. Cuenta de secciones tales como Cambios, que tiene a su cargo el cumplimiento de las normas impartidas sobre materia y realizar las operaciones que quedan pendientes en los tratados de compensación. Sección de compensación. Sección de exportaciones y Sección Importaciones. DEPARTAMENTO DE CREDITOS. Este departamento, encarga de efectuar los descuentos de cheques aprobados por el Directorio. Sección de Warrants, Créditos, e

DEPARTAMENTO DE CAMBIO Y DE COMERCIO EXTERIOR. Cuenta de secciones tales como Cambios, que tiene a su cargo el cumplimiento de las normas impartidas sobre materia y realizar las operaciones que quedan pendientes en los tratados de compensación. Sección de compensación. Sección de exportaciones y Sección Importaciones. DEPARTAMENTO DE CREDITOS. Este departamento, encarga de efectuar los descuentos de cheques aprobados por el Directorio. Sección de Warrants, Créditos, e

DEPARTAMENTO DE CAMBIO Y DE COMERCIO EXTERIOR. Cuenta de secciones tales como Cambios, que tiene a su cargo el cumplimiento de las normas impartidas sobre materia y realizar las operaciones que quedan pendientes en los tratados de compensación. Sección de compensación. Sección de exportaciones y Sección Importaciones. DEPARTAMENTO DE CREDITOS. Este departamento, encarga de efectuar los descuentos de cheques aprobados por el Directorio. Sección de Warrants, Créditos, e

DEPARTAMENTO DE CAMBIO Y DE COMERCIO EXTERIOR. Cuenta de secciones tales como Cambios, que tiene a su cargo el cumplimiento de las normas impartidas sobre materia y realizar las operaciones que quedan pendientes en los tratados de compensación. Sección de compensación. Sección de exportaciones y Sección Importaciones. DEPARTAMENTO DE CREDITOS. Este departamento, encarga de efectuar los descuentos de cheques aprobados por el Directorio. Sección de Warrants, Créditos, e

DEPARTAMENTO DE CAMBIO Y DE COMERCIO EXTERIOR. Cuenta de secciones tales como Cambios, que tiene a su cargo el cumplimiento de las normas impartidas sobre materia y realizar las operaciones que quedan pendientes en los tratados de compensación. Sección de compensación. Sección de exportaciones y Sección Importaciones. DEPARTAMENTO DE CREDITOS. Este departamento, encarga de efectuar los descuentos de cheques aprobados por el Directorio. Sección de Warrants, Créditos, e

DEPARTAMENTO DE CAMBIO Y DE COMERCIO EXTERIOR. Cuenta de secciones tales como Cambios, que tiene a su cargo el cumplimiento de las normas impartidas sobre materia y realizar las operaciones que quedan pendientes en los tratados de compensación. Sección de compensación. Sección de exportaciones y Sección Importaciones. DEPARTAMENTO DE CREDITOS. Este departamento, encarga de efectuar los descuentos de cheques aprobados por el Directorio. Sección de Warrants, Créditos, e



PERSONAL ESPECIALIZADO inutiliza los billetes que deben ser retirados de la circulación.

VICEPRESIDENTE DEL BANCO CENTRAL NO ACONSEJA CREACION DE MONEDA UNICA PARA COMERCIO CONTINENTAL

En el momento histórico en que vive la humanidad, existe una tendencia hacia la formación de grandes bloques de naciones —unidas por razones geográficas o de espíritu— para hacer frente a los problemas de desarrollo económico y dar un mejor estándar de vida a sus respectivas poblaciones. Frente a los problemas de desarrollo y de abastecimiento de alimentos que sufre el continente americano, se han formado dos instituciones que encierran un mismo espíritu: la Asociación Latinoamericana de Libre Comercio y el Mercado Común de Centroamérica.

UNA MONEDA UNICA. Consultado el Vicepresidente del Banco Central, Carlos Massad, sobre el alcance de crear una moneda única para los países en desarrollo, explicó así su posición frente al problema: "La creación de una moneda internacional no tiene ninguna importancia en sí misma. Lo que sí tiene gran importancia —explicó— es cómo se generaría y cómo se distribuiría esa moneda internacional entre los países que la acepten como tal. Su creación supone o lleva implícito un problema de política general y otro de política monetaria, tan complejo el uno como el otro. "Su establecimiento supondría cambiar las estructuras fundamentales del comercio mundial y debería consultar la posibilidad de aumentar las exportaciones de los países más débiles y de mejorar sus respectivas balanzas de pago."

REUNION DE BANCOS CENTRALES. En una reciente reunión efectuada en México, a la que asistieron representantes de todos los bancos centrales de los países que integran la Asociación Latinoamericana de Libre Comercio, se tomaron medidas muy importantes para la comprensión internacional, por cuanto esta es la primera vez que se logran acuerdos de colaboración entre bancos centrales de las distintas repúblicas americanas.

UN BANCO CENTRAL DEBE PARTICIPAR EN EL DESARROLLO ECONOMICO DE UN PAIS

El Banco Central o Banco Nacional, como se le llama en otros países, es una de las instituciones más importantes de un país, cualquiera que éste sea, porque no sólo es el centro del sistema bancario, sino el eje de la economía entera. En un país en desarrollo —el caso chileno— el Banco Central puede contribuir substancialmente a esos objetivos de crecimiento si se cumplen las condiciones bien precisas. El que este valor se mantenga estable, debe ser consecuencia, pero no condición, de un desarrollo sano de la economía nacional.

OBJETIVOS Y ALGUNAS TAREAS DEL BANCO CENTRAL DE CHILE. La concesión de créditos.— Actividad internacional.— Cómo se opera con los billetes usados. ACTIVIDAD INTERNACIONAL. El Banco Central debe participar, en representación del Gobierno, en el Fondo Monetario Internacional, en el Banco Interamericano de Reconstrucción y Fomento y en el Banco Interamericano de Desarrollo, y operar con estos organismos de acuerdo con las leyes vigentes. BILLETES USADOS. Es obligación del Banco Central retirar de la circulación los billetes en mal estado por su uso o deterioro, los que son perforados en forma notoriamente visible con las letras BC. Desde el momento de la perforación los billetes pierden su poder liberatorio y su curso legal. Otra actividad propia de la institución es canjear los billetes en mal estado por nuevos, lo que se efectúa de acuerdo a normas bien precisas. Si faltan al billete hasta sus dos quintas partes y conserva las tres quintas partes restantes, el Banco está obligado a pagar su valor nominal. Si están destruidos en menos de las tres quintas partes, debe pasar la mitad del valor nominal, siempre que pueda verificarse su serie y su número. Dos billetes de igual denominación —valor— aunque de distinta serie y número, se canjean por un billete en buen estado.

LOS BOVEDAS de seguridad del Banco Central.



UNA NUEVA POLITICA DE CREDITO

EL BANCO DEL ESTADO CONTRIBUYO A LA EFECTIVA EXPANSION CREDITICIA

El pensamiento del Presidente de la República fue aplicado exactamente por el Banco del Estado.— La lucha contra la inflación exigió máxima cautela.— Se hace participar a la gran masa en el proceso económico.— Los principios de una nueva política financiera.— La expansión crediticia.

Al hacer un análisis de este primer año de labor cumplida por el Gobierno en todos los ámbitos nacionales, si nos detenemos a reflexionar en lo realizado por el Banco del Estado de Chile, aparece de inmediato que en materia de créditos ha existido una clara concordancia entre el pensamiento



Don Raúl Devés Jullian, Presidente del Banco del Estado de Chile.

política de crédito y adaptarla a las aspiraciones del Gobierno de hacer participar en el proceso económico a la gran masa ciudadana. En tal sentido, estamos fomentando una política popular del crédito y del ahorro que incorpore a un inmenso sector al sistema bancario y le permita gozar, en forma amplia, de sus beneficios.

ATENCION PREFERENTE A LA PRODUCCION Esta línea de acción sería trunca e improductiva si no se considera la posibilidad de atender eficientemente a la producción.

La Agricultura, la Industria, la Minería y el Comercio deben ser capaces de entregar bienes de consumo de buena calidad y a bajo precio. Una política de producción bien enfocada es, quizás, el mayor aporte que se puede hacer al bienestar de las clases de bajos ingresos, sin contar con las fuentes de trabajo y participación en la vida económica que un país industrializado proporciona.

LOS PRINCIPIOS DE LA NUEVA POLITICA CREDITICIA

Hemos de definir algunos principios sobre los cuales estamos basando nuestra acción en el Banco del Estado, que creemos útil sean conocidos por todos y que están en concordancia con las ideas anteriormente señaladas.

- 1.0— El crédito debe ser colocado sin discriminación alguna, dando oportunidad a toda persona o institución que acredite su buen uso, dote garantías de su recuperación y persiga un fin beneficioso para sí misma y la comunidad.
2.0— El crédito debe ser usado en forma muy especial para el aumento de la producción nacional y para favorecer la adquisición a precio justo de aquellos elementos necesarios para llevar una vida digna y agradable, aunque sea modesta; y que permita disfrutar todos los hogares, de acuerdo con sus ingresos, del confort que la vida moderna ofrece.
3.0— El crédito en sí no debe ofrecer a los usuarios otras ventajas que las que les corresponden como tal, motivo por el cual todos los préstamos que signifiquen lucro o especulación serán y están siendo drásticamente eliminados.

4.0— El crédito debe ser oportuno, suficiente y pactado de acuerdo con las necesidades de los usuarios, considerando, en lo posible, la solución total de su problema de modo que pueda evitarse en el futuro la llamada "gimnasia bancaria" tan lesiva para los intereses económicos de la nación.
5.0— El crédito es la única fuente de ingreso bancario y los ahorrantes y los usuarios son los verdaderos socios de la institución. Su otorgamiento no puede ni debe constituir fuente de poder político, moral o económico para la institución que lo concede.

EL VERDADERO PAPEL DE LA BANCA

El banquero no es un dispensador de favores; debe ser un hombre de criterio que, analizando las necesidades nacionales, ponga la ayuda de la institución en aquellas inversiones que sean más favorables para el desarrollo nacional. Es el intermediario entre los que confían el dinero y el que los usa, y debe tener especial preocupación de que su costo de operación sea el más bajo compatible con un negocio razonable, un buen estándar de su personal y una eficiente atención de sus clientes.

El crédito es, en suma, una herramienta tan eficaz, tan necesaria, que su mal uso puede acarrear desastrosas consecuencias de todo orden. Como todos los poderes, el poder del dinero puede servir para envilecer o arrasar, así como puede servir para dignificar o levantar. Preocupación preferente del banquero, es hacer que el dinero sea respetado por lo que representa: trabajo acumulado de generaciones, hombres y mujeres, cuyo esfuerzo ha permitido contar con un medio de intercambio de la riqueza nacional. A los ahorrantes y a los usuarios del crédito es a los que debe la vida y la fuerza la institución bancaria y así debemos reconocerlo y actuar en consecuencia.

UNA GRAN EXPANSION CREDITICIA

De acuerdo con los principios expuestos durante el primer año de Gobierno los expertos han podido comprobar cómo se ha producido una efectiva expansión crediticia. Si se revisan las últimas estadísticas oficiales sobre créditos, que publica mensualmente el Banco Central, no es difícil encontrar la realidad respecto a estas materias. En efecto, las cifras del Banco Central revelan un claro proceso de expansión en las colocaciones bancarias.

Por ejemplo, de las publicaciones hechas en el mes de septiembre del Banco Central, pueden obtenerse las siguientes informaciones a ese respecto:

COLOCACIONES NETAS EN EL SECTOR PRIVADO (En miles de escudos)

Table with columns: Bancos, AL 31/12/64, AL 31/7/65, and values for Banco Central, Banco del Estado, and Bancos Comerciales.

TOTALES ... 1.443.561 ... 1.781.559
UN ANALISIS CLARO A LA LUZ DE LAS CIFRAS
No es difícil formular deducciones muy claras del sentido.

La expansión de 338,9 millones de escudos, que ha sido el primer mes de agosto del año en bruto del sector privado, significa un aumento del orden del 17,3% en el nivel de los precios al consumidor, en un período— significa por consiguiente, que la expansión crediticia no sólo nominal, sino real, en el sector privado.

Es una expansión que, deducido el impacto de la inflación, es del orden del 6% aproximadamente. Este proceso de expansión es más acentuado en el caso del Estado que en la banca privada comercial.

LA EXPANSION CREDITICIA DEL BANCO DEL ESTADO

La expansión de las colocaciones del Banco del Estado del orden del 31,9% en los siete meses en análisis, incluso, mayor si ésta se proyecta hacia una fecha próxima.

En el último estado de situación publicado, por el Banco del Estado —a petición de la Superintendencia—, el monto total de sus colocaciones bancarias orden de los 719,4 millones de escudos, al 9 de septiembre pasado, y aún cuando en esta cifra global se contabilizan los créditos del banco, incluso los del sector público, se puede concluir que por lo menos la tendencia expansiva se mantiene.

Entre el 31 de diciembre y el 9 de septiembre de la expansión crediticia del Banco del Estado, considerando ambos sectores en su conjunto— fue superior al 50% una inflación, en el mismo lapso, no mayor al 10%.

OFICINAS EN TODO CHILE:

Un Banco Estructurado con Visión Nacional

Ciento sesenta y tres oficinas a lo largo de todo el país.— Se consideran los intereses comerciales, industriales, agrícolas y mineros.— Atención para las poblaciones marginales.— Oficina especial para jubilados, pensionados y montepiados

El Banco del Estado de Chile, que después del Banco Central es la institución bancaria más importante del país, tiene 163 oficinas distribuidas a través de toda la nación, considerando vitales intereses comerciales, industriales, agrícolas y mineros. Dentro de la nueva política del Gobierno, incluso se han considerado las poblaciones marginales.

163 OFICINAS EN TODO CHILE

- PROV. TARAPACA: ARICA, IQUIQUE
PROV. ANTOFAGASTA: TOCOPILLA, MARIA ELENA, FEDRICO VALDIVIA, CHUQUICAMATA, CALAMA, ANTOFAGASTA, TALTAL
PROV. ATACAMA: CHANARAL, POTRERILLOS, EL SALVADOR, COPIAPO, VALLENAR
PROV. COQUIMBO: LA SERENA, COQUIMBO, VICUNA, OVALLE, COMBARBALA, ILLAPEL, LOS VILOS, SALAMANCA
PROV. ACONCAGUA: CABILDO, PETORCA, LA LIGUA, PUTAENDO, SAN FELIPE, LOS ANDES
PROV. VALPARAISO: QUINTERO, LA CALERA, LLAY-LLAY, QUILLOTA, SAN FCO. DE LIMACHE, VILLA ALEMANA, QUILPUE

VISA DEL MAR, VALPARAISO-FRAT, VALPARAISO-ALMENDRAL, VALPARAISO-PLAYA ANCHA, VALPARAISO-CHACABUCO, CASABLANCA

PROV. SANTIAGO

- CURACAVI, SANTIAGO - Casa Matriz, SANTIAGO - ALAMEDA, SANTIAGO - AV. MATTA, SANTIAGO - MATADERO, SANTIAGO - BANDERA, SANTIAGO - BRASIL, SANTIAGO - 10 DE JULIO, SANTIAGO - ESTACION, SANTIAGO - HUERFANOS, SANTIAGO - INDEPENDENCIA, SANTIAGO - CONCHALI, SANTIAGO - MERCED, SANTIAGO - AHUMADA, SANTIAGO - MATUCANA, SANTIAGO - SUNOA, SANTIAGO - Q. NORMAL, SANTIAGO - PROVIDENCIA, SANTIAGO - LAS CONDES, SANTIAGO - RECOLETA, SANTIAGO - SAN MIGUEL, SANTIAGO - POBL. JOSE MARIA CARO, SANTIAGO - V. MACKENNA, MAIPU, SAN ANTONIO, SAN BERNARDO, PENAFLO, PUENTE ALTO, TALAGANTE, MELIPILLA, SUIN
PROV. O'HIGGINS: GRANEROS, RANCAGUA, SEWELL, CALETONES, DONIHUE, REQUINOA, RENGÓ, PEUMO, SAN VICENTE DE T. T.
PROV. COLCHAGUA: SAN FERNANDO, SANTA CRUZ, NANCAGUA, CHIMBARONGO

PROV. MALLECO

- ANGOL, PUREN, COLLIPULLI, VICTORIA, TRAUQUEN, CURAUCAUTIN

PROV. CAUTIN

- LAUTARO, CARAHUE, PUERTO SAAVEDRA, TEMUCO, ESTACION, NUEVA IMPERIAL, FREIRE, CUNCO, PITRUFQUEN, GORBEA, VILLARRICA, LONCOCHE

PROV. VALDIVIA

- LANCO, S. J. DE LA MARIQUINA, PANGUIPULLI, VALDIVIA, LOS LAGOS, PAILLICO, LA UNION, RIO BUENO

PROV. OSORNO

- OSORNO - RAHUE, RIO NEGRO

PROV. LLANQUIHUE

- FRUTILLAR, FRESIA, PUERTO VARAS, MAULLIN, CALBUCO

PROV. CHILE

- ANCUD, CASTRO, CHONCHI, PALENA

PROV. AISEN

- PUERTO AISEN, COYHAIQUE, CHILE CHICO, PUERTO NATALES, PUNTA ARENAS, PUERTO PORVENIR

UNA OFICINA "TIPO" PARA LAS POBLACIONES MARGINALES

Plegándose a la política de Promoción Popular del Supremo Gobierno, el Banco del Estado de Chile, este año inauguró la sucursal "José María Caro" en el corazón mismo de uno de los más grandes centros marginales de la capital. Con esta experiencia, prácticamente se inició la instalación de servicios similares en diferentes centros populares del país, permitiendo que el pueblo tenga fácil acceso, tanto al depósito como al crédito, impidiendo el Banco del Estado, a través de sus campañas de Promoción Popular.

OFICINA ESPECIAL

Dentro de este mismo criterio de otorgar máxima facilidad al público y a los sectores más débiles de la población, el Banco del Estado de Chile

inauguró este año una oficina especialmente destinada a jubilados, pensionados y montepiados. Ubicada en la moderna oficina, desde un punto de vista totalmente funcional, rápida y solícita atención quienes entregaron en el servicio del Estado.



Don Santiago Bradford Richardson, Gerente General del Banco del Estado.

DIRECTORIO DEL BANCO DEL ESTADO DE CHILE

- Presidente, señor Raúl Devés Jullian, libre elección de S. E. el Presidente de la República.
Vicepresidente, señor Roberto Infante Rengifo, libre elección de S. E. el Presidente de la República.
Director, señor Carlos Croxato Silva, en representación del Consejo de la Corporación de Fomento de la Producción.
Director, señor Manuel Emparanza Valenzuela, en representación de los Obreros.
Director, señor Germán Fischer Bennett, en representación de la Cámara Central de Comercio de Chile.
Director, señor Alvaro García Alamos, libre elección de S. E. el Presidente de la República.
Director, señor Osvaldo Martín Cubillos, en representación de los Empleados.
Director, señor Gustavo González Plata, en representación de las Cámaras de Comercio Minorista del país.
Director, señor Francisco Ibáñez Barceló, en representación del Directorio del Banco Central de Chile.
Director, señor Alfonso Jiménez Contreras, libre elección de S. E. el Presidente de la República.
Director, señor Sergio Markmann Dimitstein, en representación de la Sociedad de Fomento Fabril.
Director, señor Mario Muñoz Guzmán, en representación de la Sociedad Nacional de Minería.
Director, señor Salvador Pabill Cirera, libre elección de S. E. el Presidente de la República.
Director, señor Arturo Ruiz de Gamboa Carola, libre elección de S. E. el Presidente de la República.
Director, señor Julio Serrano Lamas, libre elección de S. E. el Presidente de la República.
Director, vacante, en representación de las Sociedades Agrícolas del país.

- Gerente General, señor Santiago Bradford Richardson.
Fiscal, señor Humberto Serani Burgos.
Gerente Administrativo, señor Guillermo Barrios Burgos.
Gerencia Comercio Exterior, señor Ambrosio Estévez Rodríguez.
Gerencia de Promoción y Fomento, señor Francisco Benavides Márquez.
Gerencia de Negocios Bancarios, señor Antonio Parraquá Day.
Gerente Oficina Principal (SANTIAGO), señor Carlos Carvajal Walker.

PROV. CURICO

- CURICO

PROV. TALCA

- CUREPTO, MOLINA, TALCA

PROV. MAULE

- CONSTITUCION, CAUQUENES

PROV. LINARES

- SAN JAVIER, VILLA ALEGRE, LINARES, PARRAL

PROV. SUBLI

- QUIRIBUE, SAN CARLOS, CHILLAN, BULNES, YUNGAY

PROV. CONCEPCION

- TALCAHUANO, CONCEPCION, COELEMU, PENCO, TOME, SAN ROSENDO, CABRERO, CORONEL, LOTA, YUMBEL

PROV. ARAUCO

- ARAUCO, CURANILAHUE, LEBU, CANETE

PROV. BIO BIO

- LOS ANGELES, SANTA BARBARA, NACIMIENTO, MULCHEN

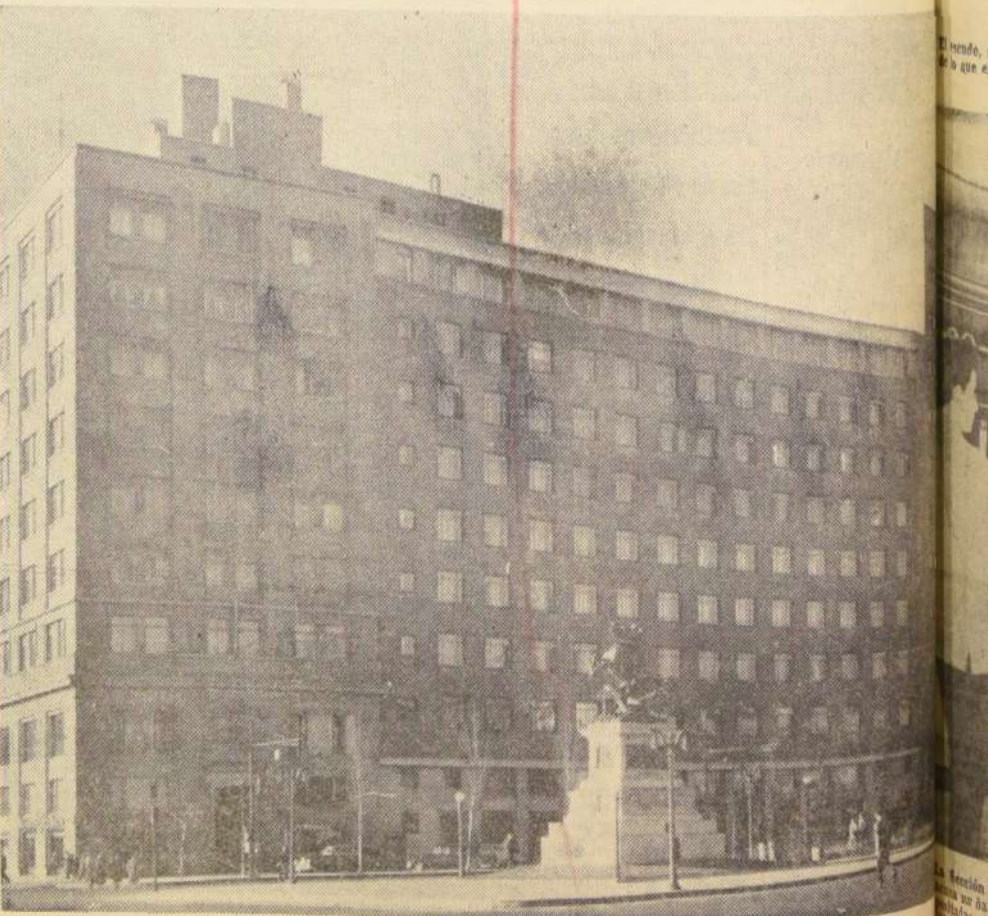

Banco del Estado, Oficina Principal en Alameda Bernardo O'Higgins (Santiago).

101

Análisis en Profundidad de la Realidad Económica de la Agricultura Nacional

Declaraciones del Vicepresidente del Banco del Estado, Roberto Infante Rengifo.— Hay crisis del desarrollo agropecuario y por eso se importan productos alimenticios.— Deben introducirse cambios fundamentales.

gifo, nos afirmó taxativamente que, apreciado el problema en su integridad, debe conducirse a conclusiones que, si bien es cierto son superables con patriotismo, sacrificio y esfuerzo exigen una máxima responsabilidad.

"Chile, al igual que gran parte de los países latinoamericanos, enfrenta el problema que significa una elevada tasa de crecimiento demográfico, superior al 2,5% al año, frente a un producto social agrario con una tasa de desarrollo del orden del 2,6% anual, que apenas satisface los nuevos con-

tingentes de la población, y a un índice de crecimiento del consumo privado, dentro del cual están los alimentos, que es de más o menos 3,7 por ciento al año".

Se podría argumentar que las cifras disponibles y los cálculos realizados para determinar esas tasas de crecimiento del desarrollo agropecuario, para establecer que hay un estancamiento relativo, son discutibles y que las estadísticas no son suficientemente buenas, que en todo esto hay mucha estimación e, incluso, conjeturas. A ello, el vicepresidente del Banco del Estado de Chile, responde asegurando que "hay un indicador cierto de que el sector agropecuario no ha estado respondiendo a la demanda efectiva."

flaja en el comercio exterior agropecuario. Las cifras indican que hasta 1942 el saldo entre las importaciones y las exportaciones de origen agropecuario era favorable al país. A contar de esa fecha, el saldo se tornó negativo. Esto significa que con las actuales tasas de desarrollo, el país deberá continuar importando grandes volúmenes de productos agropecuarios con grave incidencia negativa para la balanza de pagos internacionales.

mismo en el Producto Nacional Bruto del país ha aumentado, en moneda de 1960, de 395 millones de escudos en dicho año, a 675 millones en 1964; en cambio, su participación relativa frente al resto de los sectores de la producción ha disminuido de 11,3 por ciento a 9,3 por ciento en igual período".

terés, si se considera la aguda escasez de capitales de nuestra economía y el proceso inflacionista que la afecta".

Baste saber que "estudios de administración rural realizados en cerca de 2.000 pedíos agrícolas del país por el Depto. de Economía Agraria del Ministerio de Agricultura, indican que existe una falta de capitalización generalizada en nuestras empresas agrícolas y que, además hay una correlación positiva manifiesta entre el grado de capitalización y la productividad por hectárea."



ROBERTO INFANTE RENGIFO, Vicepresidente del Banco del Estado de Chile, que enjuicia importantes aspectos del crédito agrícola.

CAPITALIZACION

Planteadas así la situación, es necesario destacar un punto fundamental: "que la política crediticia agrícola, que es una poderosa palanca de desarrollo económico, debe aplicarse en forma simultánea e integral a una serie de otras medidas y políticas tales como estructura de la propiedad, precios, tributación, etc."

Por otra parte, señala don Roberto Infante Rengifo, "el análisis de las características que requiere el crédito agrícola en Chile es de especial in-

EL CREDITO AGRICOLA

"Los hechos señalados indican el énfasis que debe darse a la buena administración de los capitales destinados al crédito agrícola en Chile. Esta correcta administración debe referirse a los siguientes aspectos:

a) Lograr a través del crédito la máxima racionalización de las empresas agrícolas, propendiendo a una mayor capitalización y uso eficiente de los factores de producción, y

b) Resguardar el capital destinado a préstamos de los efectos de la desvalorización monetaria, y la subsecuente pérdida efectiva de este capital".

"Esta buena administración involucra, también, una justa redistribución del crédito agrícola, de manera que no sólo esté al alcance de los grandes empresarios como ha sucedido hasta ahora, sino que sea "caudal", es decir, se extienda a todos los estratos de agricultores, llegando hasta los más pequeños".

CREDITOS CONTROLADOS Y CREDITOS HIPOTECARIOS CONCEDIDOS A LOS COMPONENTES DE LA SECCION AHORROS AL 30 DE SEPTIEMBRE DE 1965

Creditos controlados	E\$ 11.988.894,82
Creditos controlados Esp. damnificados	12.314,34
Total creditos controlados	E\$ 12.001.209,16
Creditos hipotecarios por compra de propiedades	E\$ 26.548.406,37
Creditos hipotecarios por terminacion de construccion de viviendas	649.943,14
Total prestamos hipotecarios para componentes de la Seccion Ahorro	E\$ 27.198.349,51

EL COMERCIO EXTERIOR AGROPECUARIO

Este indicador que nadie puede negar, es el que se re-

LA POLITICA CREDITICIA PARA LA AGRICULTURA

"El principal escollo que han encontrado los gobiernos para promover un desarrollo integral acelerado, lo ha constituido el sector agrícola. El motivo de ello reside en que no ha habido una política definida que oriente y resuelva todos los problemas que implica el desarrollo del sector. Es así como la participación del

EL BANCO DEL ESTADO APOYA DECIDIDAMENTE LAS CREACIONES ARTISTICAS E INTELECTUALES

El Banco del Estado, prosiguiendo la línea impuesta por el Supremo Gobierno, está yendo en ayuda de la cultura, de las ciencias, las artes y la literatura chilenas, especialmente aquellas manifestaciones que carecen de asistencia económica y que son efectivamente merecedoras de ella.

HONROSOS ANTECEDENTES — El Consejo de la Institución está consciente de que todos los renacimientos económicos y sociales. Tienen abundantes antecedentes en la historia universal. En toda época histórica de importancia han recibido un aporte fundamental de personas e instituciones directamente relacionadas con la actividad bancaria.

y Cabrera. Más adelante le siguen los casos de las Provincias Unidas (futuro Reino de Holanda), Alemania con el Banco de Hamburgo, etc.

COMISION DEL BANCO DEL ESTADO PARA ESTIMULAR A LOS ARTISTAS E INTELECTUALES

El Banco del Estado de Chile ha designado una Comisión que estudia estas materias y cuyo informe permitirá iniciar esta nueva etapa de impulso a la creación chilena. Para ello ha designado una Comisión, que preside por don Jaime Celedón Silva, está integrada por las señoras Elisa Serrana, Mónica Echeverría, la señorita Raquel Barros, y los especialistas señores Germán Vidal, Gerardo Larraín, Alberto Medina, Ruperto Vargas, Fernando Aránguiz, Samuel Claro, Waldo Aránguiz, señora Nuvia Crespo, Alfonso Luco, Hugo Cáceres y Enrique Campos.

En todos los renacimientos artísticos de la Europa Occidental han participado o se han hecho presentes desde sus inicios, los banqueros o las casas bancarias. Las primeras manifestaciones artísticas ocurridas en Venecia en el siglo XII, concuerdan con la creación del primer banco europeo (Venecia 1157).

Luego en Barcelona, la creación del Banco, segundo cronológicamente, coincide con la presencia del gran pintor Ferrer y Bassa, los hermanos Serra y luego Borrassa

MONTO DE CREDITOS AGRICOLAS AL 30 DE SEPTIEMBRE DE ESTE AÑO

	No. operarios	Monto
Semillas	15.596	E\$ 26.947.103,06
Anonos y desinfectantes	24.533	61.512.464,79
Maquinarias y útiles labranza	4.826	7.164.562,66
Volumen operaciones y Monto Total	79.026	E\$ 164.239.928,41
Monto créditos industriales		E\$ 68.474.746,92

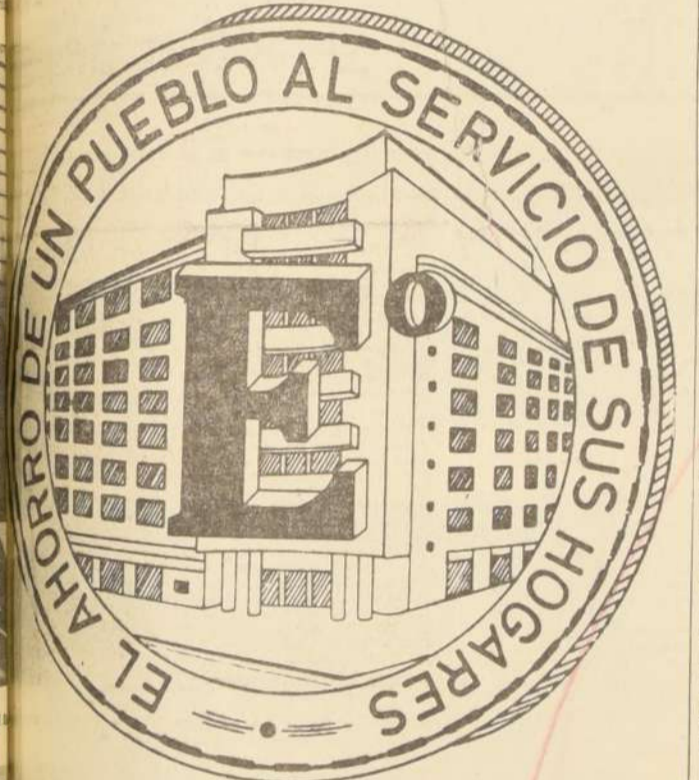

El ahorro, símbolo de la responsabilidad económica de Chile, es una expresión que el Banco del Estado está realizando para estabilizar la economía nacional de acuerdo con el Programa de Gobierno.

EL STAND DEL BANCO DEL ESTADO PREMIADO EN "FISA-1965" 500 MIL PERSONAS CONOCIERON EN LA EXPOSICION INTERNACIONAL DE SANTIAGO AMPLIA LABOR DEL BANCO DEL ESTADO DE CHILE

Durante la reciente exposición de FISA-1965, el Stand fue acondicionado en el orden funcional, estético y ornamental, por el Depto. de Arquitectura y la Sección Propaganda del Banco, obteniendo el "Premio de Honor" a Instituciones por su presentación.

Las labores realizadas en el Stand, estuvieron dirigidas en primer lugar a difundir el ahorro en todas sus formas,

dar a conocer la campaña de "equipamiento del hogar", en que está interesada la Institución mediante las facilidades que otorga a las personas de modestos recursos, para que puedan adquirir cocinas a gas, lavadoras, etc., mejorando así su nivel de vida. Se dieron a conocer las modernas instalaciones con que cuenta el Banco para facilitar la atención del público. Además los múltiples beneficios que se brindan a la clientela de ahorro, mediante créditos controlados destinados a la adquisición de casas, sitios, hebrajeras, muebles, menaje, instalación de consultorios profesionales, etc. Del mismo modo se exhibieron maquinarias, semillas y mercaderías que el Banco pone a disposición de la agricultura, minería, industria y comercio con créditos ventajosos para promover la producción y desarrollo económico nacional.

GRAN ENTUSIASMO DEL PUBLICO

Para cumplir los fines anteriormente descritos se procedió a la repartición de 100.000 pequeños banderines para la solapa con el escudo del Banco y que, prácticamente fueron arrebatados por el público que siempre desea llevar recuerdos de estas exposiciones. También se repartió gran cantidad de folletos descriptivos de las funciones anteriormente señaladas. Se abrieron cuentas de ahorro y se vendieron alcancías conjuntamente con dar toda clase de explicaciones y antecedentes requeridos por el público.

Además, se presentaron diariamente shows artísticos cuidadosamente seleccionados para niños y adultos, que colmaron el local en cada oportunidad, manifestando su regocijo por los espectáculos, durante los cuales se hizo una sutil propaganda al Banco.

Se estima que hubo una asistencia diaria al local de 50.000 personas en días de semana y de 100.000 en días festivos, puesto que, sin lugar a dudas, fue uno de los Stands más visitados de FISA-1965.



El Banco del Estado de Chile demostró en la Feria Internacional de Santiago (FISA-1965), como contribuye al progreso integral del país. El público, de toda edad que visitó el stand, lo reconoció como el mejor de la Feria Internacional de Santiago.



Se muestra el numeroso público que diariamente concurre a las oficinas del Banco del Estado en todo Chile a hacer sus depósitos de ahorro.

La Superintendencia de Seguros, Sociedades Anónimas y Bolsa de Comercio Tiene Como Misión Fundamental Velar por los Asegurados y los Accionistas

Algunos conceptos del Superintendente José Florencio Guzmán Correa.— Reajustabilidad de las pólizas de seguro.— Mayor protección de

los accionistas de las Sociedades Anónimas.— Hasta los bomberos tienen la vigilancia de este organismo fiscal

UNA DE LAS tareas fundamentales que ha iniciado la Superintendencia de Seguros, Sociedades Anónimas y Bolsa de Comercio, es promover una legislación apropiada que proteja las inversiones de los asegurados y de los accionistas según el caso, afirmó el Superintendente de la institución, José Florencio Guzmán Correa, en una entrevista concedida especialmente a "LA NACION".

LAS COMPANIAS DE SEGURO.—De la conversación sostenida con el Superintendente, se deduce que de un largo tiempo a esta parte las compañías aseguradoras han tenido una baja apreciable en el número de asegurados y en consecuencia de los capitales que podían reunir.

SUPERINTENDENCIA ASEGURA PROTECCION AL CIUDADANO QUE AHORRA

Con este fin se remitió al Congreso un Proyecto de Ley denominado de "Colocación de valores en el público", que tiene por objeto evitar que se continúe engañando o defraudando al inversor, especialmente al mediano y pequeño ahorrista con la venta, a través de agentes comisionistas, acciones, bonos, planes de ahorro, cuotas de sociedades y toda clase de títulos.

PROMOCION DEL AHORRO

Creadas las condiciones previas con la aplicación de las normas legales y administrativas, se dará curso a diversas iniciativas de promoción del ahorro ciudadano y que tienen relación con la ampliación y perfeccionamiento de las actividades de la Bolsa de Comercio, la incentiación de la labor de los fondos mutuos y sociedades de capitalización, el desarrollo de seguros de contratación masiva, la emisión de bonos del Banco Central con opción de canje por otros valores de inversión, etc.

SUPERINTENDENCIA EJERCE CONTROL EN SUBVENCIONES A LOS BOMBEROS

En realidad, se preocupa de que se cumplan las leyes que benefician a los voluntarios o a sus deudos.— Distribuye, entre los 188 Cuerpos establecidos, fondos obtenidos con la aplicación de diferentes disposiciones legales

La Superintendencia tiene a su cargo el cumplimiento de las leyes N°s 6.995, 11.315, 11.481, 13.076, 14.995 y 15.077, todas dictadas a beneficio de los voluntarios de los Cuerpos de Bomberos fallecidos, o accionistas en actos de servicio y de sus deudos y que se traducen en el pago de atenciones médicas, hospitalarias, subsidios, y pensiones de viudas y orfandad.

EL PAGO DE LOS BOMBEROS

Le corresponde, además, la distribución entre los Cuerpos

de Bomberos, de un porcentaje de las primas de seguros establecido en el DFL 251, del producto de la ley N° 5.055 sobre reuniones extraordinarias de los hipódromos; del de la ley 6.057 sobre dividendos de acciones de sociedades anónimas no cobradas dentro del plazo de diez años; de la ley 9.346 sobre sorteos anuales especiales de la Pólsa de Beneficencia, y de la ley 12.027 que establece una contribución adicional sobre los bienes raíces urbanos de todas las comunas del país.



LA BOLSA DE COMERCIO de Santiago, centro de la actividad comercial e industrial del país, donde en ocasiones se libra la fortuna o la miseria de quienes participan en sus operaciones, que son controladas directamente por la Superintendencia de Seguros, Sociedades Anónimas y Bolsa de Comercio. EN EL GRABADO, una de las ruedas diarias, cuando el mercado se presentaba "en baja".

2.318 INSTITUCIONES SOMETIDAS A LA FISCALIZACION DE LA SUPERINTENDENCIA

En 1931, al crearse este Servicio, existían en Chile 642 sociedades anónimas y 75 compañías de seguros. Hoy día, el número de sociedades controladas por la Superintendencia es el siguiente:

Sociedades Anónimas Nacionales legalmente instaladas	1.531	
Sociedades Anónimas en formación	184	
Sociedades Anónimas en liquidación	299	
Agencias Extranjeras de Sociedades	68	2.102
Compañías de Seguros de Primer Grupo	167	
Compañías de Seguros de Segundo Grupo (Vida)	8	
Mutualidades Aseguradoras	8	
Capitalizadoras	8	
Agencias Extranjeras	27	216
TOTAL GENERAL		2.318

En el aspecto técnico, la Superintendencia ejerce una fiscalización total actuando como coadministrador de la institución, dado que en cualquier momento puede realizar visitas inspectivas o pedir antecedentes o los balances de la institución en los momentos que estime conveniente.

Por otra parte, vigila el cumplimiento de las obligaciones que tienen que cumplir las sociedades anónimas, de acuerdo con sus propios estatutos orgánicos.

SOCIEDADES ANONIMAS

En este caso, la Superintendencia ejerce sólo una vigilancia permanente con el propósito de proteger a la masa accionista. Se debe tener presente que en estos momentos existen más de 2.000 sociedades anónimas en el país.

La Superintendencia da el visto bueno para la creación de estas instituciones y debe estar presente ante la modificación de los estatutos de esas organizaciones.

El otro rubro fundamental que tiene que cumplir la Superintendencia es el de las Sociedades Anónimas.

BOLSA DE COMERCIO

Esos cambios tienen por finalidad fundamental corregir su funcionamiento con el propósito de proteger, en la mejor forma posible, los derechos de los accionistas y de fortalecer la responsabilidad de los administradores en la conducción de los negocios.

Con los cambios en cuestión se procura hacer desaparecer vicios y debilidades del sistema, que en estos momentos desalientan el interés de la masa inversora del país, que no desea participar en esta clase de empresas.

CASOS ESPECIFICOS.

Durante los estudios realizados para llegar a proponer esas modificaciones, en las revisiones fue posible proponer una solución final al antiguo problema de la Cooperativa Vitalicia, cuyos bienes, en un 88%, quedarán en manos de los pensionados, y el 12% restante en poder de los socios de la institución.

OTRAS OBLIGACIONES

Finalmente, cabe señalar que se han agregado al control de este Servicio el Instituto de Seguros del Estado, la Empresa Nacional de Petróleo, la Caja Central de Ahorro y Prestamos, el Registro de Corredores de Productos Agrícolas, las Sociedades de Inversiones o Fondos Mutuos, el control sobre los gastos del Servicio de Apuestas Mutuas de los Hipódromos para los efectos de su correcta imputación.

Cumple, por otra parte al Superintendente y a parte de los funcionarios actuar en la Comisión Antimonopolio creada por el título V de la ley 13.305.

perintendencia de Compañías de Seguros, Sociedades Anónimas y Bolsa de Comercio, se refiere al control que ejerce en las operaciones de la Bolsa de Comercio.

Debe revisar el funcionamiento del Mercado de Valores o de capitales y se preocupa de abrir caminos para la creación de nuevos mercados de capitales.

En lo que se refiere al Cuerpo de Bomberos, resulta interesante dar a conocer que esa institución no puede recibir ninguna subvención, cualquiera que sea el donante, sin la previa autorización de la Superintendencia que se comenta.

Cambios en sociedades anónimas protegerán a todos los accionistas

La Superintendencia de Compañías de Seguros, Sociedades Anónimas y Bolsa de Comercio ha estudiado modificaciones substanciales en la configuración de las sociedades anónimas.

Con los cambios en cuestión se procura hacer desaparecer vicios y debilidades del sistema, que en estos momentos desalientan el interés de la masa inversora del país, que no desea participar en esta clase de empresas.

También se ha logrado dar una solución a la difícil situación de Celulosas Choiquan

La planta superior del Servicio está formada por el Intendente, Eugenio Varas Guzmán; el asesor jurídico Tomás Rodríguez Allende; el abogado jefe Sergio González Bruna; el contador jefe de Sociedades Anónimas Luis Olivares Lara; el contador de Seguros, Russell Buckett Lakington; el actuario jefe Emilio Rutland Alsina; el secretario general Ricardo Boizard Goycoolea; el inspector jefe Hector Torres Andrade; y el jefe de la oficina de Valparaíso, Roberto Gutiérrez Echavarría.

Entre las atribuciones propias del ramo del seguro que

Bajarán el costo del seguro para aumentar número de beneficiados

La Superintendencia, en reuniones de trabajo con representantes de la Asociación de Aseguradores de Chile, está realizando una revisión, ordenamiento y modificación del tarifario de seguros existentes.

Este estudio pretende obtener un abaratamiento del prima en beneficio directo del público asegurado y en su mejor conocimiento de las condiciones de contratación.

Consecuente con esa idea, a partir del primero de enero próximo, entrará en vigencia nuevas normas sobre las que deben operar los agentes de seguros y la regulación de todo el sistema de contratación de seguros y la actuación de las compañías en sus relaciones con aquellos.

Las medidas señaladas, y otras en preparación —indican en la Superintendencia— redundarán en una promoción del seguro en Chile, ampliando la masa asegurada y perfeccionando su técnica.

UN NUEVO SEGURO DE VIDA.— Sobre ese último punto debe señalarse la aprobación y puesta en marcha de un nuevo seguro de vida reajutable que protege al asegurado de la desvalorización monetaria y lo hace partícipe del mayor valor de los bienes que respaldan su seguro.

BALANCES.— Por otra parte la Superintendencia de Compañías de Seguros, Sociedades Anónimas y Bolsa de Comercio, ha dado nuevas normas para que las memorias de las sociedades den a sus accionistas una visión completa sobre todos los tópicos y alternativas del negocio.

Consecuente con esa norma, los balances deben demostrar en forma clara la situación financiera de la empresa y presentar partidas de manera comparativa con respecto al año anterior, para un mejor juicio de los accionistas respecto a los progresos del negocio.



SUPERINTENDENTE JOSE FLORENCIO GUZMAN CORREA

UN ORGANISMO CONTRALOR: LA SUPERINTENDENCIA VERIFICA RESPONSABLEMENTE LA EFECTIVIDAD DE LOS CAPITALES Y SU FORMA DE INVERSION

Nació en 1931 para garantizar a los asegurados que sus pólizas tienen un valor real.— Valora los accionistas de las Sociedades Anónimas.— En el caso de la Bolsa de Valores, puede suspender la cotización de las acciones de una sociedad

La Superintendencia de Compañías de Seguros, Sociedades Anónimas y Bolsa de Comercio, creada por el DFL 251 de 1931, es la institución fiscal que tiene a su cargo la fiscalización de las entidades aseguradoras de la vigilancia de las sociedades anónimas y el control de las operaciones bursátiles.

La Superintendencia de Compañías de Seguros, Sociedades Anónimas y Bolsa de Comercio, creada por el DFL 251 de 1931, es la institución fiscal que tiene a su cargo la fiscalización de las entidades aseguradoras de la vigilancia de las sociedades anónimas y el control de las operaciones bursátiles.

PERSONAL

La planta superior del Servicio está formada por el Intendente, Eugenio Varas Guzmán; el asesor jurídico Tomás Rodríguez Allende; el abogado jefe Sergio González Bruna; el contador jefe de Sociedades Anónimas Luis Olivares Lara; el contador de Seguros, Russell Buckett Lakington; el actuario jefe Emilio Rutland Alsina; el secretario general Ricardo Boizard Goycoolea; el inspector jefe Hector Torres Andrade; y el jefe de la oficina de Valparaíso, Roberto Gutiérrez Echavarría.

ATRIBUCIONES

Entre las atribuciones propias del ramo del seguro que

ACCION DE SUPERINTENDENCIA EN SOCIEDADES ANONIMAS Y BOLSA DE COMERCIO

La Superintendencia de Compañías de Seguros, Sociedades Anónimas y Bolsa de Comercio, creada por el DFL 251 de 1931, es la institución fiscal que tiene a su cargo la fiscalización de las entidades aseguradoras de la vigilancia de las sociedades anónimas y el control de las operaciones bursátiles.

SOCIEDADES ANONIMAS

En cuanto a las sociedades anónimas, la Superintendencia está obligada a revisar y aprobar los prospectos que deben preceder a su formación, a estudiar los informes periciales que los acompañan y a pronunciarse sobre aportes no consistentes en dinero. Debe velar por la restitución al público de sus dineros, cuando la sociedad no alcance a obtener su instalación legal, y le corresponde informar al Gobierno toda solicitud en que se pida la autorización de existencia, la declaración de legalmente instalada, la aprobación o reforma de los estatutos y la disolución anticipada de una sociedad anónima.

En materia de operaciones bursátiles, entre otras atribuciones, debe la Superintendencia informar al Presidente de la República la solicitud para comenzar sus operaciones de toda nueva bolsa de valores; debe calificar los valores que pueden transarse a plazo y modificar la calificación

Vertical text on the right edge of the page, partially cut off.

La Industria Chilena de Neumáticos se Encuentra Preparada para Competir en Mercado Latinoamericano

En proceso gradual de crecimiento, ha producido 4.100.000 unidades desde 1944.— Esta producción significa 82 millones de dólares de ahorro de divisas.— En la marcha indeclinable de esta industria han estado asociados los accionistas chilenos, la Corporación de Fomento y la "General Tire and Rubber Co."— Los 500 mil neumáticos que actualmente produce INSA, aumentarán a más de 1 millón en 1970.— Vigorosa dinámica creadora en favor de la independencia económica de Chile y de la riqueza nacional.

Cuando se inventó la rueda —hace de esto más de 10 mil años—, se adelantó en el terreno de la locomoción y del transporte. Gráfica y literalmente, la rueda fue un avance revolucionario, porque su objeto era, precisamente, avanzar; o sea, andar más a prisa. Se incrementó el comercio y las comunicaciones se hicieron más fáciles. Por consiguiente, aumentó el conocimiento entre los países.

Como es sabido, todo avance crea nuevos problemas. El incremento de los intercambios trajo la necesidad de medios aún más expeditos y veloces. Para satisfacer esa necesidad vino la invención del motor, y poco después el aprovechamiento del caucho para revestir las ruedas y darle mayor resistencia a los vehículos. Creció así, la velocidad y aumentaban los rubros industriales. Dentro de la relación que guarda el desenvolvimiento, hubo que adaptar los caminos. En pocos años, miles y millones de kilómetros de asfalto, primero, y luego de concreto, cubrieron las rutas del mundo, y sobre ellas se deslizaron con rapidez que hubiera parecido increíble en otros tiempos, los vehículos de toda especie que llevan y traen productos, movilizan personas y aproximan las ciudades y las naciones.

EL NEUMÁTICO EN CHILE

En los primeros años de vigencia de la Corporación de Fomento de la Producción, junto con afrontar el problema de la electrificación, el del petróleo, del acero y de otras industrias matrices, la CORFO patrocinó e hizo suyo el proyecto de un consorcio de empresarios, inversionistas y técnicos chilenos que estableciera la Industria Nacional de Neumáticos. El 4 de junio de 1941, un decreto supremo otorgó validez jurídica a la organización. Los trámites previos duraron unos 3 años. En septiembre de 1944, la nueva empresa dio comienzo a sus trabajos con la asesoría técnica de la "General Tire and Rubber Co."

Actualmente, la "General Tire and Rubber Co.", es dueña del 36,3% de las acciones de INSA. El saldo está distribuido entre unos 1.240 accionistas.

docientas veinte medidas y orientado hacia la capacitación rápida y completa de los operarios lo cual lo convierte en un plantel que es vivero de técnicos. La medida en que esta planificación en marcha favorece a la economía chilena, puede estimarse tomando nota de los ciento doce millones y 785 mil escudos que es el volumen de producción del último período.

COOPERACION DEL PÚBLICO

Los consumidores chilenos han sabido comprender en toda su amplitud el esfuerzo de esta empresa. El público le ha otorgado su entera confianza ante la evidencia del espíritu de buen servicio y de la superación indiscutible que INSA pone de manifiesto. Los directivos de la industria consideran, en efecto, que el neumático es un artículo cuya calidad no debe conformarse dentro de una eficacia eventual. La función del neumático, tan directamente vinculada con el capital que lo utiliza y, sobre todo, con la seguridad de quienes lo emplean, exige que sea no sólo bueno sino perfecto. Es así, como la institución corresponde a la confianza del público y le entrega materiales sujetos a máxima garantía.

De un total de trece fuentes productoras (África del Sur, Chile, Venezuela, Argentina, Japón, Guatemala, México, Brasil, Israel, Holanda, España, Marruecos y Portugal), sólo el África del Sur avienta a Chile en libras producidas por hombre/hora: la cifra de Sudáfrica es 19,06, y la de Chile, 18,98. Los once países restantes presentan rendimientos inferiores al nuestro.

Más allá de estos detalles numéricos, surge algo no menos considerable: es el avanzado concepto de las relaciones industriales que predomina en el aspecto orgánico de la empresa. Ese concepto está

empresa ha marcado el acento especialmente en la elaboración de los elementos que entran en la composición del neumático, y que antes eran importados. En 1961, quedó establecida una unidad de "Hot-Stretch", destinada a procesar en Chile la totalidad de fibras nylon para los neumáticos.

De igual manera, se han estado introduciendo los más recientes adelantos en la fabricación. En el mismo año de 1961, empezaron a funcionar las primeras prensas vulcanizadoras "Bag-O-Matic" inyección de vapor, a través de procedimientos incomparablemente más prácticos que los antiguos.

A partir de este año, quedó inaugurada la elaboración de neumáticos sin cámara, al uso de los grandes países industrializados.

La actual capacidad de fabricación será elevada en un ciento por ciento, de modo que alcanzará a 1 millón y 150 mil unidades al año. Simultáneamente, vendrán nuevas máquinas especiales para hacer neumáticos para pasajeros y otras máquinas semiautomáticas, que entregarán neumáticos para camiones. Del mismo modo, la dotación mecánica será incrementada con flamantes prensas "Bag-O-Matic", automáticas y semiautomáticas. Se contará también con una nueva planta procesadora de telas.

En forma consiguiente, se tiene dispuesta la renovación del resto del equipo. De acuerdo con las exigencias del mercado interno se introducirán los últimos tipos de neumáticos de diseño avanzado.

BATERIAS Y PLÁSTICOS
Las cifras de producción de baterías experimentan desarrollos paralelos en todos los aspectos por mes.

olumenes de producción y mano de obra

esta importancia como el requerimiento de dólares para la producción de la mano de obra. En los últimos años de producción que se han experimentado una progresión gradual de la producción. Para el '65, 400 mil, 570 mil y un millón cincuenta mil unidades. El volumen de 570 mil es el que corresponde al presente año de 1965. El de un millón cincuenta mil que tiene proyectado para los años que restan del quinquenio.

En este cálculo se considera, primero, el total de libras producidas final ingresado a bodega. (La media en Chile es de 45 libras por neumático). En Latinoamérica la media es un promedio de 40 y 50 libras.

En este cálculo se toman en cuenta las horas trabajadas en este rubro incluye la mano de obra directa, la supervisión de fábrica, los servicios de fábrica, la mantenimiento eléctrica y mecánica con sus talleres de fuerza, laboratorios, ingeniería de eficiencia, costosas de fábricas.

El sistema usado por "General Tire International" para sus cálculos comparativos de productividad. Destacable destacar que la eficiencia para el primer año de producción es aproximadamente de 11 libras/hora. Para el '65 es de 17 a 18. A partir de este año la productividad alcanza una tasa acumulativa que le permite llegar a obtener una producción de un millón cincuenta mil neumáticos.

El hecho de que al conseguir estos resultados el crecimiento marginal de la eficiencia crece hasta el punto de corresponder 66,8 libras/hombre/hora para el año de 1965. El de un millón cincuenta mil neumáticos.

Estas conclusiones pueden ser aplicadas en las inversiones del capital, de la estructura del personal y de los canales de distribución.

OTROS PRODUCTOS

De la planta industrial de INSA salen neumáticos de



SALA DE RECEPCION Servicio Médico Dental "INSA".

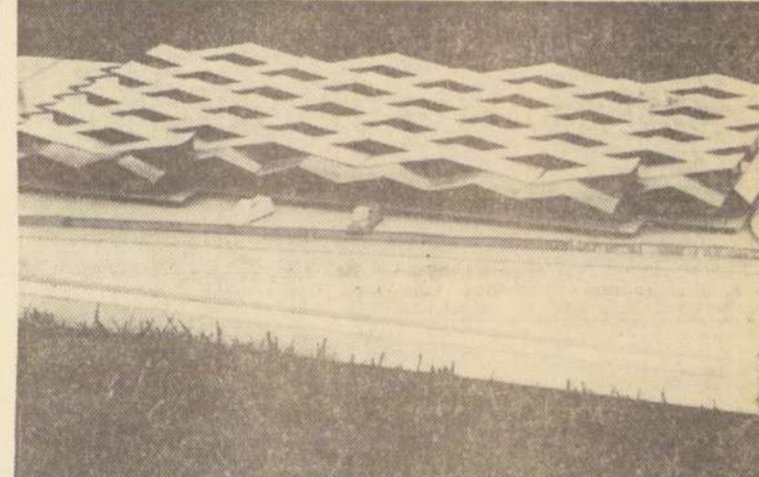

MAQUETA de la nueva bodega de productos terminados.

Laudable espíritu social estimula el rendimiento de los operarios de INSA

Más de mil empleados trabajan en la industria.— La totalidad de ellos tendrá casa propia.— Cultura física e intelectual.— Atención sanitaria para los trabajadores y sus familias.

En los cuadros numéricos incluidos en los balances de la industria, figuran las cifras de producción, el monto de las inversiones, los excedentes de capacidad. Sin embargo, en dichos cómputos no figuran los rubros de conocimiento, disciplina y contracción cariñosa al trabajo demostrada por los altos dirigentes, lo mismo que por los jefes y por cada uno de los que ocupan un puesto —grande o pequeño— dentro del personal de la empresa.

Sin embargo, esa inspiración colectiva y la cohesión en el esfuerzo significan el capital más valioso dentro de una organización. Este factor es el que ha producido en la Industria Nacional de Neumáticos los resultados que presenta con satisfacción y que Chile ostenta con orgullo y gratitud.

Las relaciones industriales han dejado nada que desear. La línea de superación y de buen entendimiento, culminó en 1963 con una serie de

resados por igual. INSA tiene, en este sentido, la preocupación esencial de integrar a su personal dentro de la empresa y de mantener entre sus colaboradores el máximo de unidad.

La Compañía ha procurado que todos sus trabajadores tengan casa propia. Este propósito será, a breve plazo, una realidad, ya que se establecerá como norma permanente que todo el que haya servido por más de tres años a la firma, cuente con su propia vivienda y con la lógica seguridad que este beneficio elemental le da para en la eficiencia de su la-

bor y para la seguridad de su existencia. Las cooperativas de vivienda proporcionarán casas, en este año de 1965, a 192 personas. Hasta este momento, son 339 personas las que disponen de techo propio o arrendado por la Compañía.

El sueldo medio de los operarios de la empresa, es de \$ 480 mensuales. A esta suma se agregan regalías que alcanzan a \$ 160 por persona. La totalidad del personal de la empresa y sus familiares, disfrutan de atención médica y dental gratuita. Los medicamentos y prótesis, gastos de operaciones y hospitalización,

son bonificados por INSA. La empresa ha construido en sus propios terrenos una escuela pública para 900 niños. Costea su mantención y asegura la enseñanza primaria no sólo a los hijos del personal, sino a los niños de la comunidad.

El espíritu social de la Compañía se manifiesta, además, en el funcionamiento del Club Deportivo INSA, fundado en cuanto la fábrica inició sus trabajos. En 1962 se fundó el Centro Cultural Femenino. El mismo año se organizó el Coro Polifónico INSA y el Conjunto Folklorico. Por último, en 1964 se dio vida a la Banda Instrumental.



CURSO DE SERVICEMEN visitando la máquina "BAG-O-MATIC" automática para fabricar neumáticos.



SEMI-AUTOMÁTICA constructora de neumáticos para vehículos de pasajeros.

Cerca de Siete Millones de Dólares en Neumáticos Exportará INSA en 1970

La exportación media será de doscientas mil unidades al año.— Desde 1967 se producirán cuerdas nylon, papeles impregnados y otros artículos que, hasta ahora, no se fabrican en Chile.

La empresa no desestima ninguna posibilidad de expansión. Está a esta, en todo momento, a diversificar su producción. Los productos industriales, consumo interno de la empresa, son en la actualidad, fabricados para el consumo externo. Primeramente se produjo linoleo, piezas de caucho para frenos molineros, empaquetaduras para cañerías de gran diámetro utilizadas en las faenas del salitre.

Sucesivamente se han ido instalando: en 1948, la primera prensa hidráulica "Gouglar" para hacer cajas de baterías; en 1949, una máquina vul-

canizadora continua para fabricar telas engomadas para impermeables y otros menesteres, y se puso en marcha la fabricación de mangueras para jardín. (La vulcanizadora y el torno para mangueras fueron diseñados por técnicos de INSA y enteramente construidos en Chile); en 1952, la elaboración de "Formalita", y de otros plásticos industriales, añadió un nuevo capítulo a la industria; en 1953, se instaló la máquina vulcanizadora continua "Berstorff" para fabricar correas transportadoras y de transmisión, pisos de caucho para automóviles, etc.; el 54, inició la producción

de cementos especiales y otros productos usados en la reparación de neumáticos; la fabricación de "Formalita" se amplió en 1958, con la llegada de una nueva prensa capaz de entregar 600 metros cuadrados al día. La producción general subió al doble en 1963; en 1964, se introdujo la fabricación de utíes para la industria pesquera. En este momento, se tiene ya decidido el perfeccionamiento de todos los productos y la fabricación de otros nuevos entre los que cabe destacar la producción en gran escala de suelas sintéticas para el calzado.

MIRANDO AL PORVENIR

En 1970, INSA espera tener organizada la exportación de neumáticos. Ello significará vender 6 o 7 millones de dólares al exterior, o sea, unas doscientas mil unidades al año. Para 1967, producirá cuerdas nylon, papeles impregnados e innumerables otros artículos que ahora no se hacen en Chile.

Desde 1944 a esta fecha, INSA ha producido 4.100.000

neumáticos, producción que implica un ahorro de divisas equivalente a 82 millones de dólares.

Para los próximos 5 años, se ha planificado una inversión de 4 millones de dólares. De esa manera la producción sobrepasará el millón de neumáticos al año. Su valor, en caso de importarlos, sería de 35 millones de dólares.

Se considera conveniente de acuerdo a las perspectivas de la ALALC la coordinación de INSA con las plantas manufactureras de neumáticos en Latinoamérica

conectadas con la "General Tire and Rubber Co."

La producción de neumáticos en América del Sur, comprende un total de doce millones de unidades al año. El consumo es de 13 millones anuales. Por lo tanto, el déficit en nuestro Continente es de un millón de neumáticos.

El cálculo de consumo en 1970, para el área continental, es de veintidós millones de unidades, tomando como base un 10% de crecimiento acumulativo anual.

En vista de que la integración económica latinoamericana

se presenta como una realidad inminente, la industria chilena del neumático adopta las providencias del caso para obtener que este producto sea incluido en el mercado junto con los demás artículos afines que complementan la utilización del equipo de producción.

En este sentido, encierra importancia fundamental que INSA esté en condiciones de ofrecerle a Chile perspectivas profundamente alentadoras, pues de acuerdo con el tamaño de las industrias productivas existentes en Latinoamérica y a la orientación de las

expansiones en los años venideros, nuestro país será uno de los 5 países capaces de afrontar una competencia internacional en el área del mercado latinoamericano.

En medio de las numerosas industrias chilenas florecientes y prósperas que marcan la realidad ascendente de la economía nacional y señalan a nuestra patria un futuro promisorio, INSA puede exhibir con orgullo el resultado de sus 21 años de labor que constituyen el sólido fundamento de los planes trazados para nuevas etapas de la independencia económica y de la riqueza colectiva de nuestro país.

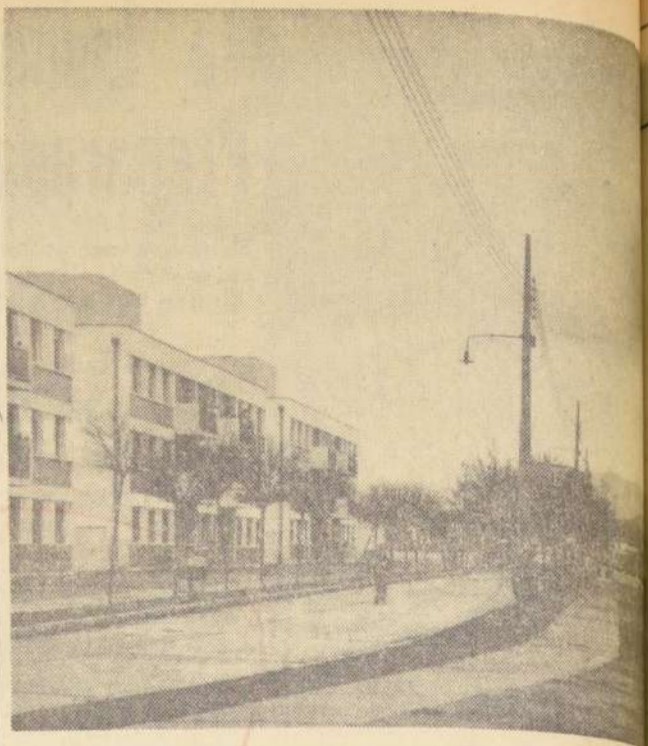

EDIFICIOS de departamentos de la Población INSA, en Maipú.

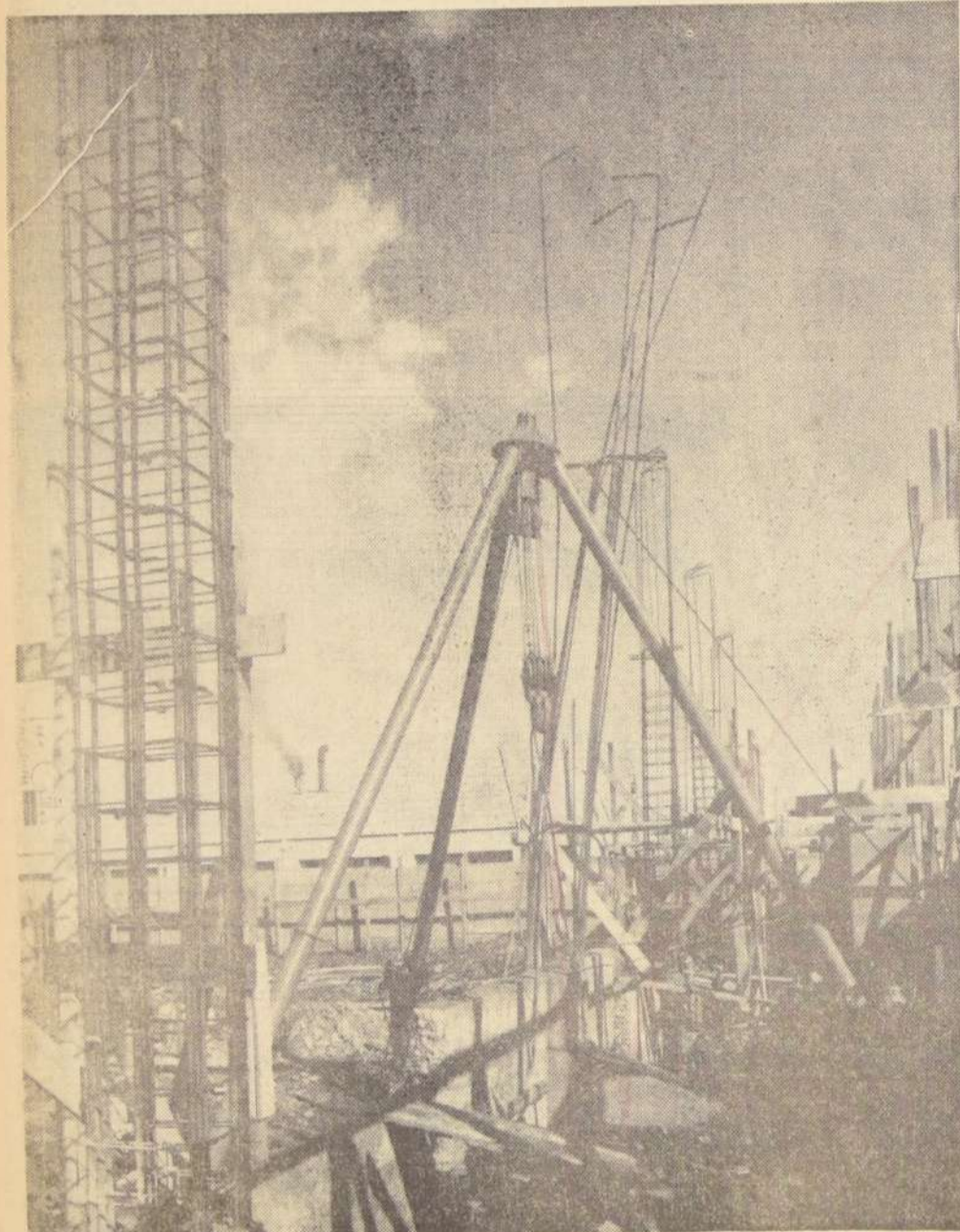

VISTA PARCIAL de la construcción de la bodega de productos terminados.



VISTA AEREA Pianta INSA y Población y Estadio Maipú.

Sustitución de las materias primas importadas por productos nacionales

Azufre, óxidos, sulfatos, resinas fenólicas, negro de humo, serán industrializados en Chile. Aprovechamiento integral del equipo básico de INSA para fabricación de productos auxiliares.

La Industria Nacional de Neumáticos se ha trazado un programa de expansión en los rubros complementarios del neumático. Este plan será desarrollado en el período que resta del presente decenio, o sea, entre 1965 y 1970.

Entre los puntos de este plan de expansión, figura la instalación de una industria química anexa, cuyo objeto será producir y suministrar las materias primas que en la actualidad es necesario adquirir en otros países.

Esas materias son el azufre insoluble, los óxidos, sulfatos, carbonatos y estearatos.

La instalación de la planta de azufre insoluble requerirá de una etapa previa de investigaciones y de proyecciones. La etapa inicial de estos estudios ha sido ya terminada y se espera complementar sus

detalles en un futuro muy próximo.

OTRAS PLANTAS NACIONALES

Si guiendo en la misma línea que tiende a suplir con producciones nacionales todos los elementos que se han estado importando, se ha ordenado ya el equipo necesario para la elaboración de resinas fenólicas destinadas a efectuar la impregnación de papel y sustituir el importado, pudiéndose de esta manera utilizar nuestro propio producto en la fabricación de plásticos industriales y decorativos (Formalita). Esta planta, según los cálculos realizados, podrá iniciar sus trabajos a fines de 1966 (ya ha llegado parte de la maquinaria). INSA está celebrando conve-

nios con firmas extranjeras con el fin de conseguir asistencia técnica para llevar a cabo en Chile la producción de separadores de papel para baterías. En esta industria se aprovecharán materias primas nacionales fabricadas con el equipo mencionado. De este modo quedará desplazado el único elemento importado que se ha estado usando en la fabricación de la batería INSA.

En pleno auge se encuentran los proyectos para la fabricación de correas en V, correas transportadoras de canto redondo, correas de transmisión, mangueras especiales de alta presión y accesorios de goma para la industria automotriz.

Una de las consecuencias más trascendentes que tendrá la política industrial puesta en práctica por INSA, será

la firme capacidad técnica que Chile tendrá en el mercado latinoamericano a través de INSA. Por este mismo camino, reduciendo la dependencia económica del exterior, el máximo aprovechamiento del equipo básico de INSA que se hace falta subsanar, el mayor rendimiento nacional en todo este sistema. Podemos afirmar, con tiempo que Chile estará en condiciones de producir en Chile negro de humo, fabricación en la industria tómeros es bastante lo cual representa un considerable avance en el toabastecimiento de materias primas que la manufacturación

Inversiones y rendimientos según los volúmenes de producción

INSA aumentará aún más su productividad mediante una fuerte inversión en maquinarias automáticas.

Es interesante dar una rápida mirada al capítulo de inversión en dólares en equipo y maquinaria y su rendimiento por neumático año producido.

La importación de maquinaria y equipo de una nueva industria que se inicia, obliga a una inversión mínima aproximada de 5 millones de dólares para una producción de 130 a 140 mil unidades por año. Esto equivale a una inversión de 37 dólares al año por neumático producido.

La expansión de esta industria a través de la adquisición de maquinaria adicional por

valor de 5 millones de dólares, distribuida en el plazo planificado, le permite llegar a una producción anual de 380 y 410 mil neumáticos, logrando para el conjunto a una inversión de veinticinco dólares por neumático producido al año y para el incremento sólo 17 dólares.

La inversión de los terceros 5 millones de dólares, una vez superada la etapa anterior, permite elevar la producción anual a 1 millón o a 1 millón cien mil unidades, lo cual en términos de neumáticos producido al año baja a la suma de 14,7 dólares por unidad y a

un requerimiento para esta última expansión de sólo 7,7 dólares por neumático año.

CAPACIDAD ACTUAL

En este momento la Industria Nacional de Neumáticos, posee una capacidad instalada de 570.000 neumáticos al año y ha hecho una inversión aproximada de 11,3 millones de dólares en maquinarias y equipos, sólo para este rubro de su producción.

El requerimiento en moneda extranjera en los próximos 5 años, para ampliar su capacidad por encima de un mi-

llón de unidades al año, es de 33 millones de dólares. Esta situación, comparada con la inversión mínima ordinaria para una nueva instalación (5 millones de dólares) coloca a INSA a un rendimiento por dólar en maquinaria importada en ventaja de 4,8 a 1 sobre una nueva fábrica (7,7 dólares de inversión por neumático producido al año, versus 37 dólares).

Es decir, producir 500.000 neumáticos adicionales en INSA requiere una inversión, en dólares, 4,8 veces menor que instalar una nueva planta con una capacidad similar.

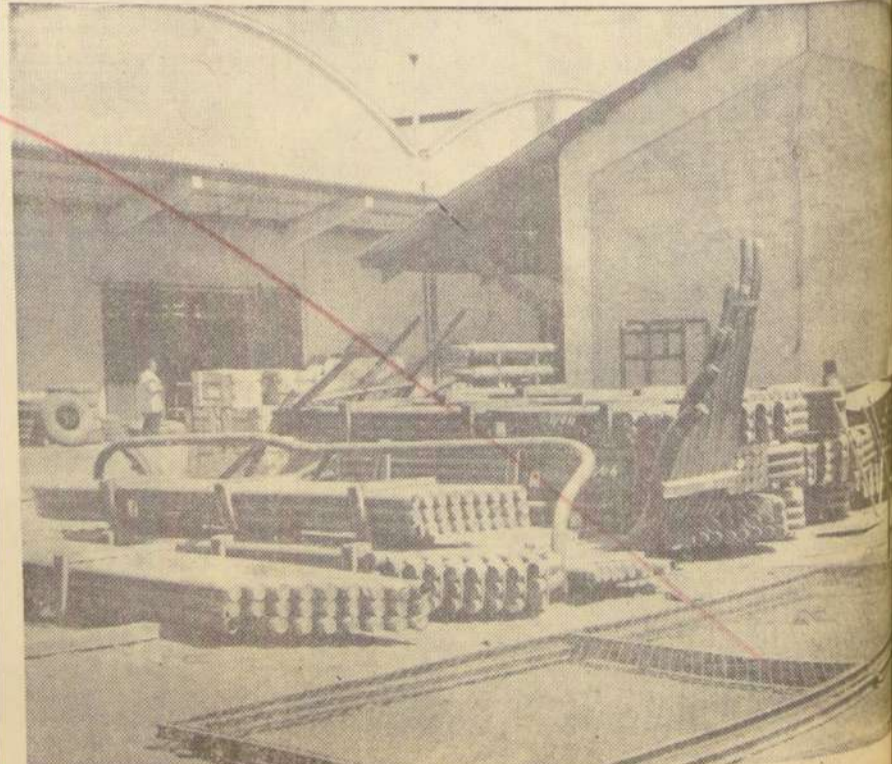

TUBERIA de alta presión para la nueva caldera.

105

4^o Cuadro

UN AÑO DE GOBIERNO JUNTO AL PUEBLO

EDUARDO FREI



LUCHANDO CONTRA UNA
CERRADA OPOSICION
EL GOBIERNO DEL EXCMO.
SR. EDUARDO FREI
MONTALVA IMPULSA
EL PROGRAMA QUE
APROBO EL PUEBLO

1964 1965

En nuestra edición especial de hoy LA NACION entrega amplia información sobre las realizaciones del primer año de Gobierno y los planes en marcha:

- SEMBRAR PARA COSECHAR
- EN SOLO UN AÑO CHILE ESTRUCTURA SU ORGANIZACION ECONOMICA
- MAS ESCUELAS, MAS CASAS, MAS CAMINOS
- UN AÑO DE GOBIERNO JUNTO AL PUEBLO.

PRESUPUESTO DE BENEFICIOS PARA 1965 TOTALIZO E\$ 43.818.490

EN VALPARAISO, PRINCIPAL PUERTO CHILENO, TIENE LA INSTITUCION SU SEDE GENERAL

PENSION DE INVALIDEZ, DE VEJEZ, CESANTIA SON ALGUNOS DE LOS BENEFICIOS QUE OTORGA

La Caja de Previsión de la Marina Mercante da la Más Amplia Atención Social a sus Imponentes

CONTRIBUCION DE LA CAJA AL PROGRESO URBANISTICO DE VALPARAISO

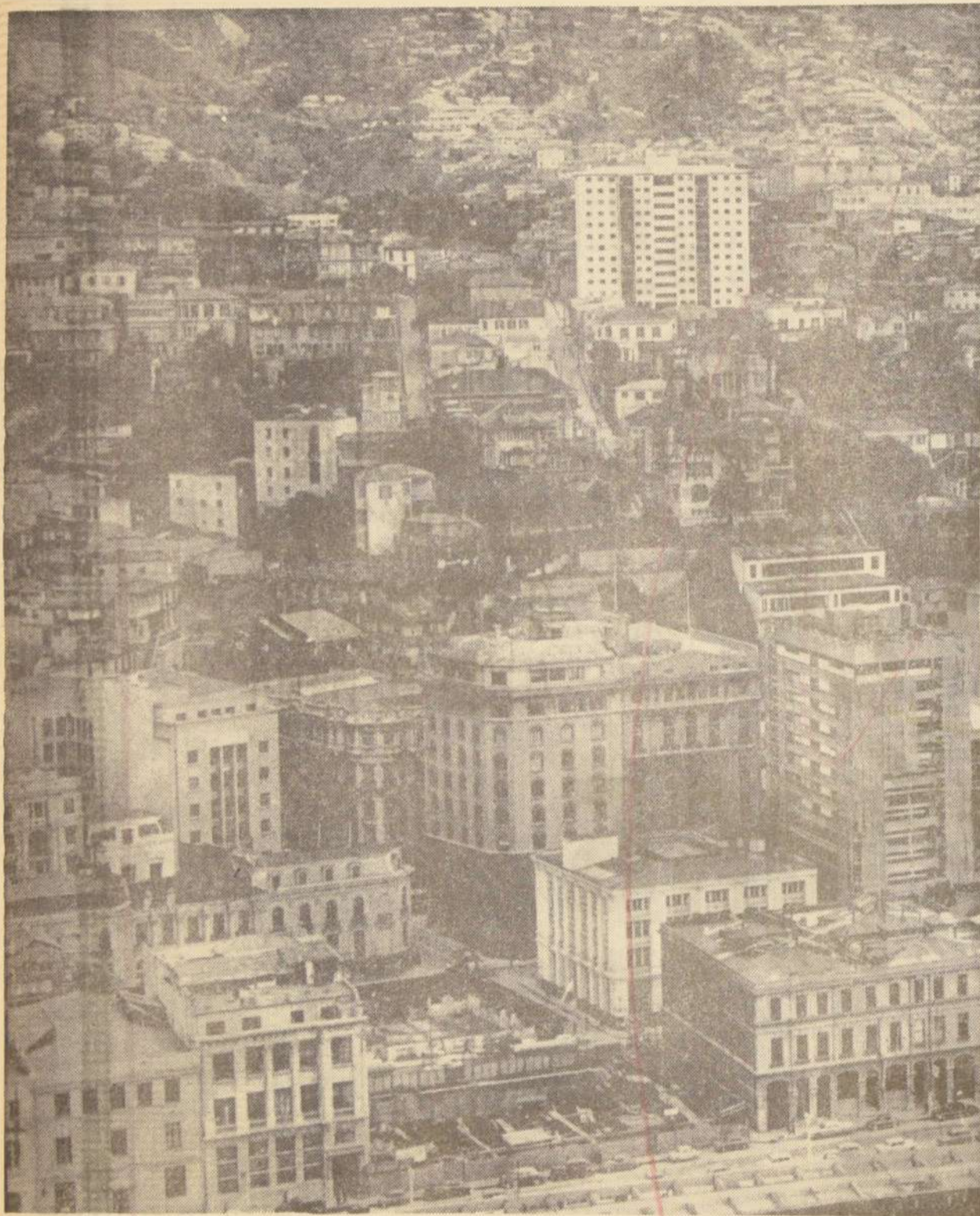

Un perfil de ciudad moderna y activa luce Valparaíso, nuestro principal puerto, a cuyo progreso urbanístico ha contribuido también la Caja de Previsión de la Marina Mercante con sus edificios administrativos, con sus bloques de departamentos y viviendas en diversas unidades habitacionales. La Institución

ha puesto especial énfasis en sus programas habitacionales y estos planes se incrementarán en los próximos cinco años de acuerdo con la planificación central del Gobierno del Presidente Frei de dar solución definitiva al déficit habitacional que padecía el país. Uno

de los aportes de la institución a los programas habitacionales chilenos es el edificio de departamentos "Montealegre", construido por la CORVI para oficiales y empleados de la Marina Mercante Nacional, de acuerdo con convenios suscritos con la Caja.

La Institución fue en ayuda oportuna de sus imponentes perjudicados por el sismo

Un total de 9.975 préstamos otorgó al personal de sus tres Departamentos.— También ayudó a los imponentes

Inspirados los directivos de la Institución en los propósitos que han guiado al Supremo Gobierno ante las numerosas catástrofes que ha debido soportar el país en forma tan continuada en este último tiempo, han estado vigilantes de que se preste la más oportuna atención a los imponentes que fueron afectados por ellas, en los diversos lugares del país.

El terremoto de marzo pasado que dañó especialmente a las provincias de Valparaíso, Aconcagua y parte de Coquimbo; los graves temporales de la zona central y sur, como la cesantía por ausencia de la anchoveta en el extremo norte, han sido eficaces elementos

de comprobación para medir los beneficios otorgados por la Caja en tales circunstancias.

LA CAJA DE PREVISION DE LA MARINA MERCANTE NACIONAL

En efecto, a los imponentes damnificados por el sismo, la Caja concedió entre el 5 de abril y el 30 de junio del presente año, 8.011 préstamos de emergencia de E\$ 100.— cada uno; 1.837 préstamos de reparaciones urgentes de E\$ 500.— cada uno; y 327 préstamos

de reparaciones mayores con un máximo de E\$ 3.000 cada uno.

En la misma forma se ha ido en auxilio de los imponentes de Iquique y Arica, proporcionándoles préstamos especiales de cesantía y de auxilio.

Este primer año de Gobierno del Presidente Frei, encuentra a la Caja de Previsión de la Marina Mercante Nacional, como en declaración separada lo señala su Vicepresidente Ejecutivo, preocupada de ofrecer a sus imponentes beneficios oportunos y una atención rápida y eficaz en la obtención de sus derechos previsionales.

LA INSTITUCION FUE CREADA

EL 5 DE MARZO DE 1937

EXTENDIO DESPUES SU ACCION

La Caja de Previsión de la Marina Mercante Nacional, fue creada por Ley N° 6.037 de 5 de marzo de 1937, habiéndose dictado con posterioridad diversas leyes que han mejorado y complementado las disposiciones previsionales contenidas en el texto original.

En un comienzo la Caja otorgaba sus beneficios previsionales únicamente a los Oficiales de la Marina Mercante Nacional y Empleados de Empresas Navieras. Mas tarde sus beneficios se extendieron al Gremio de Empleados de Bahía.

En el año 1938 la Ley N° 6.808 incorporó a la institución a los Agentes Generales de Aduana.

En el año 1952 la Ley N° 10.662 creó la Sección Tripulantes de Navas y Operarios Marítimos destinada a llenar las necesidades previsionales de estos gremios de trabajadores que antes dependían del Servicio de Seguro Social.

La Dirección de la Institución tiene su asiento en el puerto de Valparaíso y es digno de destacar que esta Caja de Previsión es la única del país que tiene su asiento principal fuera de la capital y que agrupa como imponentes a Empleados, obreros y profesionales.

Las oficinas principales de la Caja están ubicadas en pleno centro comercial y naviero de Valparaíso en calle Prat N° 810, un moderno edificio de seis pisos alberga las oficinas de la Administración. La Sección Tripulantes de Navas y Operarios Marítimos funciona en un edificio separado que en razón de su antigüedad será reemplazado en fecha próxima.

Para la atención de sus imponentes, la Caja cuenta con Sucursales a lo largo de todo el litoral del país. Funcionan Sucursales en Arica, Iquique, Antofagasta, Coquimbo, Santiago, San Antonio, Talcahuano, Valdivia, Puerto Montt y Punta Arenas. La Sección Trilomar cuenta además con Subagencias en los puertos de Tocopilla, Corral, Coronel y Castro.

La Dirección Superior de la Institución está a cargo de tres Consejos correspondiente a cada una de las tres Secciones que la componen; estos Consejos

están integrados por representantes de los imponentes, de los Empleados S. E., el Presidente de la Representación de la Presidencia del Ministro del Trabajo y Previsión en su ausencia del Vicepresidente activo.

La representación legal de la institución conjuntamente con los Consejos es la misma.

En la actualidad desempeña el cargo de Vicepresidente Ejecutivo el abogado Recio Ojguin, designado Presidente de la República el 3 de mayo del año en curso. El señor Recio es un profesional de carrera en la institución habiendo ingresado al Servicio Civil de la Fiscalía el 19 de enero de 1952. Con anterioridad a su designación empenó como Fiscal de la institución.

La Caja reúne en la actualidad una población de 38.890 imponentes pasivos en sus tres Secciones de Oficiales y Empleados, de Tripulantes y Operarios Marítimos y Agentes Generales de Aduana.

BENEFICIOS QUE OTORGA LA INSTITUCION

Resulta de interés hacer una exposición de los beneficios que otorga la Institución.

Pueden mencionarse los préstamos, Asignación Familiar, Previsión de Vejez, de Invalides, Cesantía, Auxilio, Préstamos de Cesantía, Préstamos Hipotecarios, Indemnización por años de Servicio, Atención Médica, curativa, etc. Puede afirmarse que los beneficios previsionales que otorgan las tres Secciones de la Institución, son los más completos entre los organismos similares.

Las cifras contenidas en los cuadros de las tres Secciones para el año 1965 ilustran en forma fehaciente las ventajas y amplios beneficios que otorga esta Caja de Previsión.

ESTADISTICA DE IMPONENTES DE LA CAJA

PENSION DE VEJEZ	E° 10.231.200
PENSION DE INVALIDEZ	4.377.500
MONTEPIOS	4.233.000
ASIGNACION FAMILIAR	18.616.150
PRESTAMOS DE AUXILIO	2.887.000
PRESTAMOS HIPOTECARIOS	3.273.740
TOTAL	E° 43.818.490

PROPIEDADES DE IMPONENTES AFECTADAS POR EL TERREMOTO DEL 28 DE MARZO ULTIMO

PROPIEDADES DANADAS E INSPECCIONADAS POR LA INSTITUCION				
PRESTAMOS CONCEDIDOS CON MOTIVO DEL SISMO				
	Secc. Ofic. y Trio Mar	Empleados	Secc. Aduana	TOTAL
De E° 100.—	3.450	4.550	11	8.011
De 500.—	1.179	445	13	1.637
De 3.000.—	305	10	2	322
TOTAL	4.934	5.005	26	9.975
SECCION OFICIALES Y EMPLEADOS:				
Activos:	9.316.—			
Pasivos:	2.948.—			
	12.264.—			TOTAL 12.264
SECCION TRIPULANTES DE NAVES Y OPERARIOS MARITIMOS I				
Activos:	21.442.—			
Pasivos:	4.955.—			
	26.397.—			TOTAL 26.397
SECCION AGENTES GENERALES DE ADUANA:				
Activos:	131.—			
Pasivos:	98.—			
	229.—			TOTAL 229
TOTAL DE IMPONENTES				38.890

ESPECIAL IMPORTANCIA A LOS PLANES HABITACIONALES DA LA CAJA DE LA MARINA MERCANTE

De tanta importancia como el volumen de las cifras que anualmente se cancelan a los imponentes y pensionados de la Caja de Previsión de la Marina Mercante Nacional por concepto de beneficios de tipo previsional, también tienen importancia las cifras correspondientes a las realizaciones de la institución en el campo de los programas habitacionales.

Este Instituto Previsional Naviero se ha sumado a los esfuerzos que realiza nuestro país, en materia de viviendas y dentro de su campo de acción, pondrá en práctica un plan extraordinario a cumplirse en los próximos cinco años, de acuerdo con los planteamientos centrales que en materia habitacional impulsa el Gobierno del Presidente Eduardo Frei.

En efecto, preocupación preferente de los H. Consejos y de la Vicepresidencia Ejecutiva, ha sido dar solución al problema de la vi-

vienda, que en este núcleo de imponentes, por las características de su trabajo, gravita en forma más acentuada que

en otros sectores laborales.

A contar de la dictación del Decreto con Fuerza de Ley N.º 2, "Plan Habitacional", en

el año 1959 y por intermedio de la Corporación de la Vivienda, se han construido un total de 426 viviendas repartidas en Poblaciones a lo largo de todo el Litoral y en la capital.

De éstas, corresponden 133 al tipo de viviendas individuales; el sistema de construcción vertical aparte de su aporte de 293 departamentos, ha permitido a esta Caja de Previsión mostrar con orgullo el Edificio "Monte Alegre", construido en el cerro Alegre de Valparaíso y que con sus doce pisos se levanta como vigia del progreso arquitectónico de la ciudad.

PLANES HABITACIONALES EN EJECUCION

Actualmente, la Caja tiene encargada a la Corporación de la Vivienda la proyección y ejecución de las siguientes poblaciones: Punta Arenas, con 32 viviendas; San Antonio, con 32 viviendas; Dolores, en Iquique, con 33 viviendas. En el mes de noviembre inicia la construcción de un edificio en el puerto de Talcahuano, en el cual funcionará la Sucursal de la Institución, y que además, cuenta con 8 departamentos para imponentes.

En trámite de propuesta se encuentra la adquisición de edificios para el funcionamiento de las Sucursales de Valdivia y Coquimbo. En Valparaíso, en el plan de remodelación, contemplado en la Ley de Reconstrucción número 16.282, la Caja de Previsión de la Marina Mercante Nacional sumará sus esfuerzos a los de otros organismos de previsión, para la construcción de un vasto sector residencial en la zona que actualmente ocupa la Plaza Blanco Encalada.

Asimismo, se encuentra en estudio la construcción en el mismo sector, de un nuevo edificio que agrupe en una sola unidad las oficinas de las Secciones Oficiales y Empleados y la Sección Tripulantes de Naves y Operarios Marítimos, hoy dispersas, lo cual redundará en una mejor racionalización de los servicios y por consiguiente una mejor atención para los imponentes.

EL "EDIFICIO TRIOMAR"



Este local que se levanta en la calle Blanco, conocido como "Edificio Triomar", es la sede de la Sección Tripulantes de Naves y Obreros Marítimos, imponentes de la Caja de Previsión de la Marina Mercante Nacional.

DEPARTAMENTOS PARA OFICIALES Y EMPLEADOS MERCANTES



Las sobrias líneas del edificio "Monte Alegre", que levanta su blanca estructura en Cerro Alegre, Valparaíso, constituyen una valiosa contribución no solo al progreso de nuestro principal puerto, sino al bienestar del personal que labora en las actividades del

transporte marítimo nacional. Oficiales y empleados de la Marina Mercante Nacional ocupan sus respectivos departamentos gracias al programa habitacional puesto en práctica por la institución.

PROGRAMA HABITACIONAL DE LA CAJA MERCANTE

En el cuadro que insertamos a continuación, se da a conocer en detalle la política habitacional puesta en marcha por la Caja de Previsión

de la Marina Mercante Nacional, planes que se acrecentarán dentro de los próximos cinco años, de acuerdo con la política general que en mate-

ria de vivienda impulsa el Gobierno del Presidente Eduardo Frei.

La institución que ya exhibe cifras elocuentes en este sentido, esta rea-

lizando los estudios necesarios para acrecentar su política habitacional, que le ha de dar un lugar de importancia entre los institutos previsionales en esta materia.

VIVIENDAS CONSTRUIDAS POR LA CORPORACION DE LA VIVIENDA, ENTREGADAS A CAJA MARINA MERCANTE NACIONAL. — (OFICIALES — EMPLEADOS)

CIUDAD:	POBLACION	VIVIENDAS Individ.	DEPTOS.
ARICA	JUAN NOE	5	—
IQUIQUE	BAQUEDANO	5	—
ANTOFAGASTA	SALAR DEL CARMEN	5	—
ANTOFAGASTA	AV. ARGENTINA	—	11
COQUIMBO	RAUL MARIN B.	4	—
VALPARAISO	QBRDA. VERDE 1er SECTOR	14	—
VALPARAISO	PORVENIR	—	74
VALPARAISO	JOSE I. ZENTENO	—	38
VALPARAISO	MONTALEGRE	—	48
VINA DEL MAR	ALMT. GOMEZ CARRENO	28	—
VINA DEL MAR	LORD COCHRANE	—	82
SANTIAGO	EZEQUIEL GONZALEZ C.	—	40
TALCAHUANO	LA HIGUERA	24	—
VALDIVIA	ABRAHAM LINCOLN	24	—
PUERTO MONTT	POBL. "CAPREMER"	24	—

TOTALES Viviend. 133 Depto. 293
 VIVIENDAS CONSTRUIDAS POR CORPORACION DE LA VIVIENDA, ENTREGADAS A LA SECCION TRIPULANTES DE NAVES Y OO. MARITIMOS. —

CIUDAD:	POBLACION:	NUMERO VIVIENDA
TOCOPILLA	S. AMENGUAL	5
ANTOFAGASTA	SALAR DEL CARMEN	5
CHARARAL	G. WEELRIGHT	6
VALPARAISO	PORVENIR	72
VALPARAISO	I. ZENTENO	40
VALPARAISO	GOMEZ CARRENO	28
PENCO	PEDRO DE VALDIVIA	5
TALCAHUANO	PRESIDENTE RIO	22
PUERTO NATALES	CHILE NUEVO	12
PUNTA ARENAS	FITZ ROY	24

TOTAL 219

CAJA DE PREVISION DE LA MARINA MERCANTE NACIONAL

SECCION OFICIALES Y EMPLEADOS

FECHA DE PAGO DE PENSIONES DE MES DE NOVIEMBRE MONTEPIOS:

DIA 22, LETRAS A-L

DIA 23, LETRAS M-Z

JUBILACIONES:

DIA 24, LETRAS A-L

DIA 25, LETRAS M-Z

DIA 26, Retenciones judiciales, asignaciones familiares y rezagados.

SECCION TRIPULANTES DE NAVES Y OBREROS MARITIMOS

FECHA DE PAGO DE PENSIONES DEL MES DE NOVIEMBRE

VIUDEZ, A LA MADRE Y ORFANDAD: DIA 17

INVALIDEZ: DIA 18

VEJEZ: DIA 19

SECCION AGENTES GENERALES DE ADUANA

FECHA DE PAGO DE PENSIONES DEL MES DE NOVIEMBRE

TODAS LAS PENSIONES SE CANCELARAN DIA 20

EMPRESA PORTUARIA DE CHILE HA AGILIZADO EL TRABAJO EN LOS PUERTOS CON NUEVAS MEDIDAS

Plan organizado de modernización, agilización y racionalización de las faenas portuarias, permite obtener economías en la administración de los puertos, baja de los costos de las mercaderías y, por lo tanto, mayores beneficios para el país.— Al cumplir un año que el actual Gobierno se hizo cargo de la Empresa, estas medidas están rindiendo sus primeros frutos.



SERGIO DE LA FUENTE ILLANES.— Gerente de la Empresa Portuaria de Chile, "EMPORCHI", a quien le ha correspondido una ardua tarea para llegar a agilizar las actividades en los puertos del litoral, con el objeto de hacer más efectivo su funcionamiento para la economía del país. De acuerdo con instrucciones del Supremo Gobierno, ha aplicado medidas tendientes a llevar adelante estos planes.

El Gobierno se hizo cargo de la Empresa Portuaria de Chile el día 12 de noviembre de 1964. En consecuencia, la Empresa se encuentra en plena etapa de modernización, agilización y racionalización de sus actividades. Durante este período, se han aplicado numerosas medidas que han permitido obtener importantes economías en la administración de los puertos, lo que ha contribuido a la reducción de los costos de las mercaderías y, por lo tanto, a la obtención de mayores beneficios para el país.

En consecuencia, la Empresa se encuentra en plena etapa de modernización, agilización y racionalización de sus actividades. Durante este período, se han aplicado numerosas medidas que han permitido obtener importantes economías en la administración de los puertos, lo que ha contribuido a la reducción de los costos de las mercaderías y, por lo tanto, a la obtención de mayores beneficios para el país.

En consecuencia, la Empresa se encuentra en plena etapa de modernización, agilización y racionalización de sus actividades. Durante este período, se han aplicado numerosas medidas que han permitido obtener importantes economías en la administración de los puertos, lo que ha contribuido a la reducción de los costos de las mercaderías y, por lo tanto, a la obtención de mayores beneficios para el país.

En consecuencia, la Empresa se encuentra en plena etapa de modernización, agilización y racionalización de sus actividades. Durante este período, se han aplicado numerosas medidas que han permitido obtener importantes economías en la administración de los puertos, lo que ha contribuido a la reducción de los costos de las mercaderías y, por lo tanto, a la obtención de mayores beneficios para el país.

En consecuencia, la Empresa se encuentra en plena etapa de modernización, agilización y racionalización de sus actividades. Durante este período, se han aplicado numerosas medidas que han permitido obtener importantes economías en la administración de los puertos, lo que ha contribuido a la reducción de los costos de las mercaderías y, por lo tanto, a la obtención de mayores beneficios para el país.

En consecuencia, la Empresa se encuentra en plena etapa de modernización, agilización y racionalización de sus actividades. Durante este período, se han aplicado numerosas medidas que han permitido obtener importantes economías en la administración de los puertos, lo que ha contribuido a la reducción de los costos de las mercaderías y, por lo tanto, a la obtención de mayores beneficios para el país.

El Gobierno se hizo cargo de la Empresa Portuaria de Chile el día 12 de noviembre de 1964. En consecuencia, la Empresa se encuentra en plena etapa de modernización, agilización y racionalización de sus actividades. Durante este período, se han aplicado numerosas medidas que han permitido obtener importantes economías en la administración de los puertos, lo que ha contribuido a la reducción de los costos de las mercaderías y, por lo tanto, a la obtención de mayores beneficios para el país.

El Gobierno se hizo cargo de la Empresa Portuaria de Chile el día 12 de noviembre de 1964. En consecuencia, la Empresa se encuentra en plena etapa de modernización, agilización y racionalización de sus actividades. Durante este período, se han aplicado numerosas medidas que han permitido obtener importantes economías en la administración de los puertos, lo que ha contribuido a la reducción de los costos de las mercaderías y, por lo tanto, a la obtención de mayores beneficios para el país.

El Gobierno se hizo cargo de la Empresa Portuaria de Chile el día 12 de noviembre de 1964. En consecuencia, la Empresa se encuentra en plena etapa de modernización, agilización y racionalización de sus actividades. Durante este período, se han aplicado numerosas medidas que han permitido obtener importantes economías en la administración de los puertos, lo que ha contribuido a la reducción de los costos de las mercaderías y, por lo tanto, a la obtención de mayores beneficios para el país.

El Gobierno se hizo cargo de la Empresa Portuaria de Chile el día 12 de noviembre de 1964. En consecuencia, la Empresa se encuentra en plena etapa de modernización, agilización y racionalización de sus actividades. Durante este período, se han aplicado numerosas medidas que han permitido obtener importantes economías en la administración de los puertos, lo que ha contribuido a la reducción de los costos de las mercaderías y, por lo tanto, a la obtención de mayores beneficios para el país.

El Gobierno se hizo cargo de la Empresa Portuaria de Chile el día 12 de noviembre de 1964. En consecuencia, la Empresa se encuentra en plena etapa de modernización, agilización y racionalización de sus actividades. Durante este período, se han aplicado numerosas medidas que han permitido obtener importantes economías en la administración de los puertos, lo que ha contribuido a la reducción de los costos de las mercaderías y, por lo tanto, a la obtención de mayores beneficios para el país.

El Gobierno se hizo cargo de la Empresa Portuaria de Chile el día 12 de noviembre de 1964. En consecuencia, la Empresa se encuentra en plena etapa de modernización, agilización y racionalización de sus actividades. Durante este período, se han aplicado numerosas medidas que han permitido obtener importantes economías en la administración de los puertos, lo que ha contribuido a la reducción de los costos de las mercaderías y, por lo tanto, a la obtención de mayores beneficios para el país.

INDUSTRIA NACIONAL FAVORECIDA POR EMPORCHI.— La industria nacional es favorecida por la modernización de los puertos puesta en marcha por la Empresa Portuaria, al hacer rápidamente los trabajos de descarga de mercaderías que llegan de otras zonas del país a los puertos centrales. EN EL GRABADO, la grúa móvil del muelle de Valparaíso en plena faena de descarga de citrometas armadas totalmente en Arica.

El Gobierno se hizo cargo de la Empresa Portuaria de Chile el día 12 de noviembre de 1964. En consecuencia, la Empresa se encuentra en plena etapa de modernización, agilización y racionalización de sus actividades. Durante este período, se han aplicado numerosas medidas que han permitido obtener importantes economías en la administración de los puertos, lo que ha contribuido a la reducción de los costos de las mercaderías y, por lo tanto, a la obtención de mayores beneficios para el país.

PUERTOS DE SAN VICENTE Y ARICA INCREMENTARÁN APROVECHAMIENTO DE LAS FAENAS PORTUARIAS

El Gobierno se hizo cargo de la Empresa Portuaria de Chile el día 12 de noviembre de 1964. En consecuencia, la Empresa se encuentra en plena etapa de modernización, agilización y racionalización de sus actividades. Durante este período, se han aplicado numerosas medidas que han permitido obtener importantes economías en la administración de los puertos, lo que ha contribuido a la reducción de los costos de las mercaderías y, por lo tanto, a la obtención de mayores beneficios para el país.

TRABAJANDO CIENTÍFICAMENTE: La Empresa aplica, prácticamente en todos sus niveles, de información adecuada para adoptar las decisiones que a diario se requieren; con este fin se realizó un acabado estudio de un

El Gobierno se hizo cargo de la Empresa Portuaria de Chile el día 12 de noviembre de 1964. En consecuencia, la Empresa se encuentra en plena etapa de modernización, agilización y racionalización de sus actividades. Durante este período, se han aplicado numerosas medidas que han permitido obtener importantes economías en la administración de los puertos, lo que ha contribuido a la reducción de los costos de las mercaderías y, por lo tanto, a la obtención de mayores beneficios para el país.

LOS MUELLES EN ACTIVIDAD.— La actividad de los muelles de los puertos, especialmente de Valparaíso, se lleva a cabo bajo la vigilancia de personal especializado que facilita la tarea de

El Gobierno se hizo cargo de la Empresa Portuaria de Chile el día 12 de noviembre de 1964. En consecuencia, la Empresa se encuentra en plena etapa de modernización, agilización y racionalización de sus actividades. Durante este período, se han aplicado numerosas medidas que han permitido obtener importantes economías en la administración de los puertos, lo que ha contribuido a la reducción de los costos de las mercaderías y, por lo tanto, a la obtención de mayores beneficios para el país.

medidas que podrían conducirla a una operación más eficiente y más económica, terminando el conflicto portuario. La Empresa ha podido poner en práctica la movilidad del personal, que consiste esencialmente en una distribución racional del personal de obreros y de los elementos mecánicos de la Empresa.



TRABAJO ORGANIZADO.— La Empresa Portuaria de Chile dispuso la racionalización de las faenas portuarias, aprovechando organizadamente el trabajo del personal, con el objeto de que las tareas en los muelles se hagan sin interrupciones y en forma ordenada, utilizando convenientemente los medios de cada puerto para sus faenas. EN EL GRABADO, se ve a trabajadores portuarios preparando una carga de azúcar llegada al país.



LOS MUELLES EN ACTIVIDAD.— La actividad de los muelles de los puertos, especialmente de Valparaíso, se lleva a cabo bajo la vigilancia de personal especializado que facilita la tarea de carga y descarga de barcos. EN EL GRABADO, cintos de la Aduana para la entrega a sus destinatarios. La grúa bajo los faros con mercadería desde las bodegas del barco, bajo la vigilancia de los trabajadores que trabajan en equipo en estas tareas.

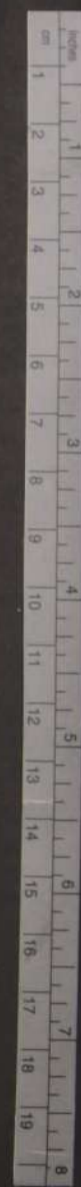

UN NUEVO CONCEPTO DEL DEPORTE

La Dirección de Deportes del Estado aplica una nueva política, apoyada por todos los sectores.— Creación de nuevas modalidades en la labor deportiva.— La gimnasia escolar como "juego".— La vida al aire libre.— Actualización y formación de técnicos.

La Dirección de Deportes del Estado, que tiene la misión de coordinar la actividad deportiva del país, está realizando un vasto plan de trabajo para la construcción de un Chile nuevo.

El Director de Deportes del Estado, Horacio Walker Concha, considera que en nuestro país existe un falso concepto sobre el deporte, que se sigue muy de cerca el éxito de las competencias deportivas ya sean nacionales o extranjeras

Deportes del Estado, ellos piden permiso para ir a "jugar" y en esos instantes están haciendo el ejercicio físico necesario para su normal desarrollo. Como se puede apreciar el sistema es simple y de óptimos resultados.

TRABAJANDO PARA EL FUTURO

El vasto plan de trabajo trazado tiene una realización a años plazo, porque deben considerarse diversos factores que influyen en su puesta en marcha, formación de líderes, construcción de campos para el deporte masivo, actualización y formación de técnicos, habilitación de campings y, muy principalmente, el contar con los recursos para financiar estas obras. No obstante estas consideraciones, existen comprobaciones del nuevo plan.

Recientemente han sido inauguradas plazas de juegos infantiles en poblaciones de Santiago y provincias, construcción de canchas de fútbol,

TODAS LAS RAMAS DE LA EDUCACION FISICA

La nueva dinámica de la Dirección de Deportes del Estado está abarcando todas las ramas de la educación física en forma recreativa y está efectuando la promulgación de la Ley de Reajuste que contempla los recursos para realizar el plan. Por otra parte,

se han activado los trabajos en Santiago y provincias fomentándose conocimiento personal de sus necesidades.

Con el fin de dar al deporte la orientación técnica que no ha tenido y procurar que toda la ciudadanía haga gimnasia, se ha contratado los servicios de don Alfonso Kunz, profesor de educación física especializado en Alemania en este tipo de trabajo. Además, en coordinación con Promoción Popular se están organizando cursos de difusión en las poblaciones del Gran Santiago.

Valparaíso y Concepción que se extenderá a otros departamentos del país. En Valparaíso, el enorme interés en el deporte llegará a todas las partes del valle de los Andes, gracias a los planes deportivos y con especial preparación física y técnica.



HORACIO WALKER CONCHA, Director de Deportes del Estado

El plan de realizaciones de la Dirección de Deportes del Estado se está concretando. Se inicia con la inauguración de 80 campos deportivos en Santiago. En el grabado, el acto inaugural de la "Casa del Deporte" de La Cisterna, a que asistieron S. E. el Presidente de la República, don Eduardo Frei Montalva; el Ministro de Defensa, don Juan de Dios Carmona; el Director de Deportes del Estado, don Horacio Walker C.; el Gobernador del Departamento "Pedro Aguirre Cerda", don Francisco Rivera; el Alcalde de La Cisterna, don Sergio Urrúa, y otras autoridades.

Visión panorámica de las realizaciones de la Dirección de Deportes del Estado

Enfoque de la labor desarrollada y las proyecciones futuras.— La educación física del niño.— Campos para el deporte masivo.— Nueva orientación didáctica.— Cursos de líderes.— "Campings", Campamentos.— Mayor colaboración con el deporte.

En enero último asumió el cargo de Director de Deportes del Estado, Horacio Walker Concha, quien expuso en esa oportunidad públicamente las grandes líneas del programa que el Gobierno se ha trazado en materia deportiva.

LA EDUCACION FISICA DEL NISO

El primer acto de la Dirección de Deportes fue trazar planes para la construcción de plazas de juegos infantiles de bajo costo, a base de troncos de árboles, piedras y otros elementos naturales. Se dieron las directivas generales sobre el fin de cada aparato y se hizo una amplia difusión de dichos planes. El propósito de la Dirección es que haya una plaza de juegos al lado de cada escuela primaria del país como el mejor medio de lograr que el niño espontáneamente y jugando se desarrolle físicamente. El Ministerio de Educación, a través de su Departamento de Educación Física que dirige doña Luzmila Sepúlveda de Lama, hizo suyo dicho plan y lo difundió a través de los cursos de profesores primarios. Hace pocos días, en una amplia difusión de directivas de ambos organismos, concurrieron a Curicó a inaugurar las primeras plazas de juego hechas por los directores de dos escuelas con la colaboración de los propios alumnos.

Aquí se comprobó prácticamente la gran atracción que ejercen sobre los niños estos jardines que vienen a crear en su propia escuela un mundo de fantasía que les sirve de medio para formarse más fuertes y más alegres. Alcaldes de diversas comunas como Curicó, Viña del Mar y La Reina están impulsando la creación de estas plazas llamadas a transformar insensiblemente nuestra educación física infantil con proyecciones incalculables.

Además se trajeron películas de Alemania sobre juegos y gimnasia infantil. Los expertos en educación física de dicho país y los que se reunieron en el Congreso Internacional realizado este año en Colombia, coinciden en estimar que para la formación de deportistas debe ponerse el principal énfasis en la formación de los niños.

CAMPOS PARA EL DEPORTE MASIVO

Luego agregó: "Contrariamente a la política seguida hasta ahora en nuestro país, la Dirección de Deportes del Estado creyó que su primera obligación es procurar el mayor número de recintos deportivos para la práctica del deporte en los lugares más den-

samente poblados. La falta de medios y de maquinarias derivada principalmente del terremoto, retrasó este programa, pero desde junio hasta ahora se ha trabajado incesantemente en la habilitación de los sitios eriazos como campos deportivos. Se comenzó por los del departamento Aguirre Cerda, al sur de Santiago, porque era el más necesitado en esta materia y porque la ley que creó destino ciertos fondos para construcciones deportivas en el. También se ha trabajado en otras comunas del Gran Santiago y en terrenos que la Dirección posee en Valdivia, Lota, Melipilla, etc.

CAMPINGS Y CAMPAMENTOS

EDUARDO FREI INAUGURO S. E. el Presidente de la República, después de recorrer personalmente, acompañado por el señor Ministro de Defensa Nacional, don Juan de Dios Carmona, algunos de esos recintos, inauguró solemnemente 80 campos deportivos que se han habilitado para el fútbol, el básquetbol, el voleibol y el atletismo. Durante los meses de verano la Dirección de Deportes continuará con ese trabajo en las principales ciudades del sur, para después hacerlo en el norte, a fin de que la juventud no se quede sin poder hacer deporte por falta de recintos.

No sólo canchas grandes para el fútbol se están habilitando, sino también los pequeños espacios entre edificios o en parques para otros juegos y deportes.

NUEVA ORIENTACION DIDACTICA

A la campaña para la construcción de plazas infantiles, cuya finalidad es estimular una forma espontánea de educación física —señala el director de Deportes—, se agregó un nuevo plan para la captación masiva de deportistas y para la orientación masiva de actividades a la vez educativas y recreativas. Profesores de Educación Física fueron a las propias poblaciones a invitar a la juventud a incorporarse a juegos gimnásticos a base de pequeños aparatos de bajo costo —cuerdas, bastones, piedras, pelotas—, a fin de estimular una actividad física constante y se comprobó que todos querían incorporarse. Hubo días en que hasta 1.200 personas trabajaron al mismo tiempo. Santa Adriana, Los Nogales, Antofagasta, Dávila, etc. demostraron que nuestro pueblo está abierto a una nueva orientación que comienza por la formación y la preparación física.

En todos esos lugares se abrieron nuevos horizontes, como iniciación en otros deportes, actividades recreativas, perfectamente captados por la población.

Obviamente, no era posible que cuatro profesores, ni aun contando con el apoyo de entrenadores de básquetbol de Rusia, figura de renombre mundial. Se ha cursado también invitación a un prestigioso entrenador argentino.

CURSOS DE LIDERES

Señala más adelante, "dentro del propósito de difundir la gimnasia como actividad básica, la Dirección, en conjunto con el Instituto de Educación Física de la Universidad de Chile, traerá, en los próximos días al famoso curso integrado por 25 jóvenes gimnastas suecas que es el de mayor éxito hoy en el mundo".

Con el mismo propósito de actualización técnica, la Dirección de Deportes gestionó y obtuvo del Gobierno alemán, becas para 4 especialistas en la Escuela Nacional de Colonia, y una invitación especial para 5 técnicos, emanada del Gobierno del Estado de Berlín, que comprende estudios completos de las instalaciones y actividades relacionadas con la educación física durante 13 meses.

ACTUALIZACION Y FORMACION DE TECNICOS

Por falta de roce internacional —prosigue Horacio Walker—, nuestros entrenadores deportivos se han visto por años imposibilitados de participar activamente en la evolución que más a más se opera en los técnicos y métodos de preparación en otros países. Además, no ha existido en Chile una escuela deportiva que forme técnicos en distintos niveles para los deportes, salvo los cursos dados por algunas Federaciones deportivas.

CURSOS DE ACTUALIZACION DEPORATIVA

La Dirección de Deportes del Estado ha dado, durante este año, los pasos preliminares para organizar cursos de actualización deportiva, que culminarán en la creación de una escuela de gimnasia y deportes, donde se podrán formar entrenadores y monitores para las diversas especialidades. Junto con la especialización, se proyecta dar a los técnicos la formación general necesaria para una orientación de los diversos deportes, considerados como un todo, como distintos medios que, junto a otros de tipo recreativo, van a lograr un mejoramiento de la raza.

En atletismo, y el segundo, en gimnasia. Se trata también de contar con el apoyo de entrenadores de básquetbol de Rusia, figura de renombre mundial. Se ha cursado también invitación a un prestigioso entrenador argentino.

Señala más adelante, "dentro del propósito de difundir la gimnasia como actividad básica, la Dirección, en conjunto con el Instituto de Educación Física de la Universidad de Chile, traerá, en los próximos días al famoso curso integrado por 25 jóvenes gimnastas suecas que es el de mayor éxito hoy en el mundo".

Con el mismo propósito de actualización técnica, la Dirección de Deportes gestionó y obtuvo del Gobierno alemán, becas para 4 especialistas en la Escuela Nacional de Colonia, y una invitación especial para 5 técnicos, emanada del Gobierno del Estado de Berlín, que comprende estudios completos de las instalaciones y actividades relacionadas con la educación física durante 13 meses.

"CAMPINGS" Y CAMPAMENTOS

Al referirse a los campings y campamentos, puntualiza que, "la Dirección de Deportes del Estado se ha abocado durante los últimos meses a la creación de una ORGANIZACION NACIONAL DEL CAMPING que permita el excursionismo a bajo costo, en carpas. La Municipalidad de Osorno, con la asesoría técnica de la Dirección, habilitó el primero de estos campings, que fue inaugurado recientemente, al que asistió en mi calidad de Director. Con el mismo fin de buscar los lugares más adecuados, en compañía de los respectivos Intendentes, visité otros lugares próximos al Lago Llanquihue y al Lago Puelmapu, de Valparaíso. Se espera tener 12 a 15 "campings" habilitados para este Verano, algunos por la propia Dirección de Deportes, otros por Municipalidades y otros por particulares, todos incorporados a dicha Organización Nacional, que garantizará a la campaña ciertas comodidades mínimas como agua potable, servicios higiénicos, cuidado, lugares adecuados, etc., y al dueño del terreno el uso controlado de él por personas que se sometan a ciertas normas de higiene y de convivencia. Además de la propaganda que significará el pertenecer a la Organización y una módica entrada, que compensará los gastos y permitirá alguna utilidad.

Al mismo tiempo, pero como un segundo paso —agrega—, se habilitarán en diversos sitios rurales campamentos con fines educativos y de esparcimiento para agrupaciones especialmente juveniles. Para el logro de esta finalidad, han coordinado su trabajo la Dirección de Deportes con el Turismo, Promoción Popular, las Fuerzas Armadas y el Instituto Chileno de Co-

lonias y Campamentos. En los próximos días se realizará un curso de formación para estos campamentos, bajo en el cual se trabajarán otras experiencias experimentadas en esta materia, como la Asociación Italiana de Jóvenes, Boy Scouts, etc., en un título una Comisión Ejecutiva para esta labor, presidida por el Director de Deportes del Estado, y formada por los cinco Intendentes anteriormente nombrados.

MAYOR COLABORACION AL DEPORTE

Manifestó que dentro de los límites recargos que ha dado disponer la Dirección ha procurado ayudar a las Ligas de los barrios, a los clubes deportivos y a los clubes de recreación. Asimismo, se ha pedido el máximo respaldo a los señores Locales de los organismos de deporte de cada país y a través de ellas las Federaciones se han tratado la distribución de subvenciones que se repartían en forma descontrolada.

Gracias a esta acción sobre las bases del deporte nacional, se han creado las organizaciones deportivas y se han creado los Consejos Locales de Deportes en el país, que han sido una función más activa y representativa del Director de Deportes.

Dichos Consejos Locales de Deportes han sido creados con subvención, impuestos deportivos y útiles de oficina.

A las Federaciones otorgado un reconocimiento como organizativas que agrupan a diversas asociaciones y a la de cada deporte y se ha otorgado una adecuada ayuda a sus necesidades.

CAMPEONATOS INTERNACIONALES

Finalmente, la Dirección de Deportes del Estado ha venido en varias oportunidades para facilitar la realización de los campeonatos internacionales, especialmente los Campeonatos de Esquí, Tiro al Vuelo y el Campeonato Americano de Fútbol. Ello lo hizo mediante la participación de las escuelas internacionales de Chile. Campeonatos Internacionales Ordinarios de Calentamiento adoptando las medidas para asegurar una digna participación. En este sentido, el trabajo de su propuesta de labor en la Educación Escolar, financiado por los escolares de algunos países, especialmente el Campeonato Sudamericano efectuado recientemente en Asunción (Paraguay). Con el mismo espíritu, colaboró en la implementación de establecimientos del Ministerio de Educación





ASPIRADORA
SOMELA
VACUMATIC

PLANCHA
"SPECIAL"
SOMELA

EXTRACTOR
DE AIRE
SOMELA

PLANCHAS
MORPHY-RICHARDS

VENTILADORES
SOMELA

SECADOR
DE PELO
SOMELA

JUGUERA
SOMELA
MOLINETTE

ENCERADORA
ASPIRADORA
SOMELA
COMANDER

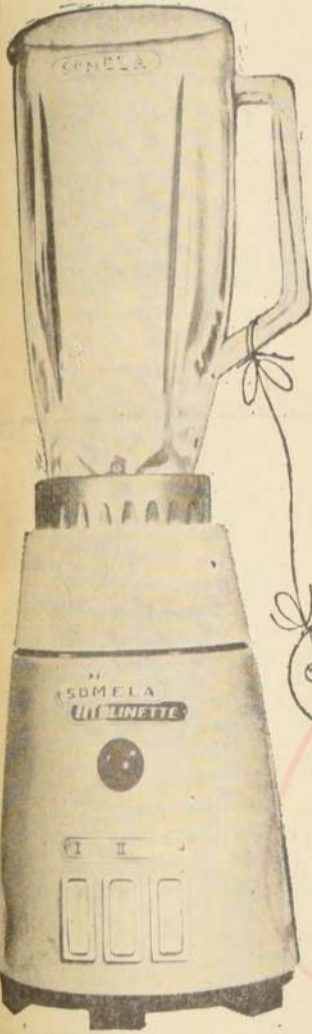

Señora,
¡vea qué
"GRATIFICACION"
le brinda Somela!

en esta época del año,
la mejor inversión
para unos "escudos extra"

ENCERADORA ASPIRADORA SOMELA COMANDER

Encera y aspira el polvo de los pisos en forma rápida y silenciosa gracias a sus 3 escobillas oscilantes que se adaptan a todos los pisos.

PLANCHA MORPHY RICHARDS

Se conecta y desconecta sola. Se calienta a diferentes temperaturas (una para cada tipo de género). Es económica y segura.

ASPIRADORA SOMELA VACUMATIC

Elimina el polvo de las cortinas, muebles, pisos, ternos, etc. Muy liviana.

PLANCHA "SPECIAL" SOMELA

De calentamiento instantáneo, moderna y resistente.

EXTRACTOR DE AIRE TURBOFLOW SOMELA

Renueva y purifica el aire de la cocina o cualquier dependencia

VENTILADOR AEROFLOW SOMELA

Refresca el aire de cualquier ambiente. Es potente y de sólida construcción.

JUGUERA SOMELA MOLINETTE

Bate muela y tritura en forma perfecta. Hecha para durar toda la vida.

SECADOR DE PELO

Seca el cabello, el barniz de las uñas, los pañales de la guagua, su ropa fina, con aire frío o caliente. Construido para llegar a viejo como nuevo.



un año de garantía técnica distribuidores en todo el país

"CORA" ESTA CREANDO UNA NUEVA CONCIENCIA SOCIAL EN EL CAMPESINATO

Durante un año de labor, la institución ha incorporado 272.776,50 hectáreas al proceso de Reforma Agraria, sin contar las 138.409,61 hectáreas expropiadas a particulares de conformidad con las disposiciones legales vigentes.

Durante el primer año de labor, la Corporación de la Reforma Agraria, ha puesto en marcha el plan del gobierno que persigue dos objetivos precisos: el aumento sustancial de la producción y la promoción integral del campesinado. A continuación, damos una síntesis de la labor desarrollada por esta institución.

Por último, para que cada funcionario comprenda mejor tanto la labor de la institución como su función dentro de ella, se han llevado a cabo una serie de cursos y seminarios con la colaboración del IICA y bajo la dirección de la Sección Capacitación y Divulgación de la Corporación. En estos han participado tanto los directivos y profesionales, como ad-

ministrativos y servicios menores, tratando temas que van desde problemas de orden administrativo hasta el programa mismo de Reforma Agraria.

Con el nuevo sistema de "asentamientos" estos inconvenientes son superados. Adquirido el predio, los jefes de las familias vivientes en él, realizan una elección por la cual designan libre y secretamente un Comité Campesino, que los habrá de representar en sus relaciones con la Corporación y se obligan a respetar sus decisiones. Luego, el Comité celebra un contrato de sociedad con la Corporación, para explotar el predio, mientras se divide y entrega.



Campesinos de Hospital, asisten en masa a la ceremonia inaugural del Comité de Intervenciones, organismo que planifica y realiza un plan completo de desarrollo comunitario. En la foto, los campesinos escuchan explicaciones del Vicepresidente de CORA Ingeniero Agrónomo Rafael Moreno Rojas.

llevando el trabajo de la Institución al terreno mismo en donde debe operar la Reforma Agraria.

Con este fin, se han creado once direcciones zonales donde funcionan otros tantos consejos regionales, que bajo la supervigilancia del consejo central, trabajarán en las materias propias de las zonas en que operan, con el expreso propósito de que la reforma agraria se lleve a efecto con la real participación de los campesinos interesados y al nivel de las regiones en que viven. El funcionamiento de dichos organismos ha permitido además una más pronta y mejor atención a los diarios problemas que se presentan en cada zona.

EQUIPOS HUMANOS PARA LAS PROVINCIAS. Por otra parte, se ha rebajado en un 50% el número de funcionarios que prestan sus servicios en la capital, con el fin de dar a las direcciones zonales los equipos humanos para cumplir con las responsabilidades que se les ha entregado. El 4 de noviembre de 1964, el 80% del personal trabajaba en Santiago. Otra iniciativa que está dando positivos resultados es la eliminación de los trámites burocráticos que atrasan la resolución de los problemas, sin aportar nada positivo.

Para tal efecto, se ha creado la Unidad de Organización y Métodos a través de la cual se han aplicado una serie de medidas destinadas a simplificar la tramitación administrativa, entregándose mayores responsabilidades a los Jefes de De-

partamento y Sección, y suprimiendo aquellos visto bueno que se han estimado inconducentes.

TIERRAS INCORPORADAS. Al asumir el Gobierno, la Corporación se encontraba en posesión de 116.989.000 hectáreas de tierras no parceladas.

ASENTAMIENTOS CAMPESINOS. En estas tierras se ha puesto en marcha un programa destinado a arraigar efectivamente al campesino a la tierra en que vive y trabaja, preparando para su acceso a la propiedad de la misma y mantener o aumentar la producción del predio.

PARCELACIONES. Desde que el nuevo gobierno asumió el poder, en materia de parcelaciones, la Corporación ha distribuido 571 parcelas con una superficie total de 31.289,30 hectáreas lo que sumado a la distribución de asentamientos campesinos dan un balance actual de un proceso de reforma

agraria que alcanza a 329 mil 287,80 hectáreas incorporadas en beneficio de 7.546 familias auténticamente campesinas.

ASISTENCIA TECNICA Y CREDITICIA. La Corporación ha dedicado un importante esfuerzo a proporcionar asistencia técnica a todos los colonos establecidos en las parcelaciones con anterioridad o posteriormente a esta administración y a los asentamientos que se han puesto en marcha en este año.

ALTERMINO DEL AÑO AGRICOLA. Durante los períodos de menor actividad y en sus horas libres, los campesinos pueden participar en la ejecución de las obras de la infraestructura, abonándose el valor de su trabajo al precio de la tierra que piensan adquirir.

CONVENIOS. Para dar un mayor impulso a las actividades de la Institución, han sido firmados varios Convenios con instituciones fiscales, semificiales y educacionales que se detallan a continuación:

de mejorar las condiciones de vida de los trabajadores del agro, en la zona comprendida entre las provincias de Aconcagua y O'Higgins.

OBRAS DE INFRAESTRUCTURA. La Corporación ha invertido la suma de 4.514.000 escudos en obras civiles, tales como construcción de casas, galpones, caminos, ciérrros que han beneficiado a 2.800 familias campesinas. Estas inversiones se han efectuado teniendo en cuenta, principalmente, que su efecto en la producción sea tal que permita a los campesinos beneficiados construirse en lo que les corresponde directamente.

CONVENIOS. Para dar un mayor impulso a las actividades de la Institución, han sido firmados varios Convenios con instituciones fiscales, semificiales y educacionales que se detallan a continuación:

de mejorar las condiciones de vida de los trabajadores del agro, en la zona comprendida entre las provincias de Aconcagua y O'Higgins.

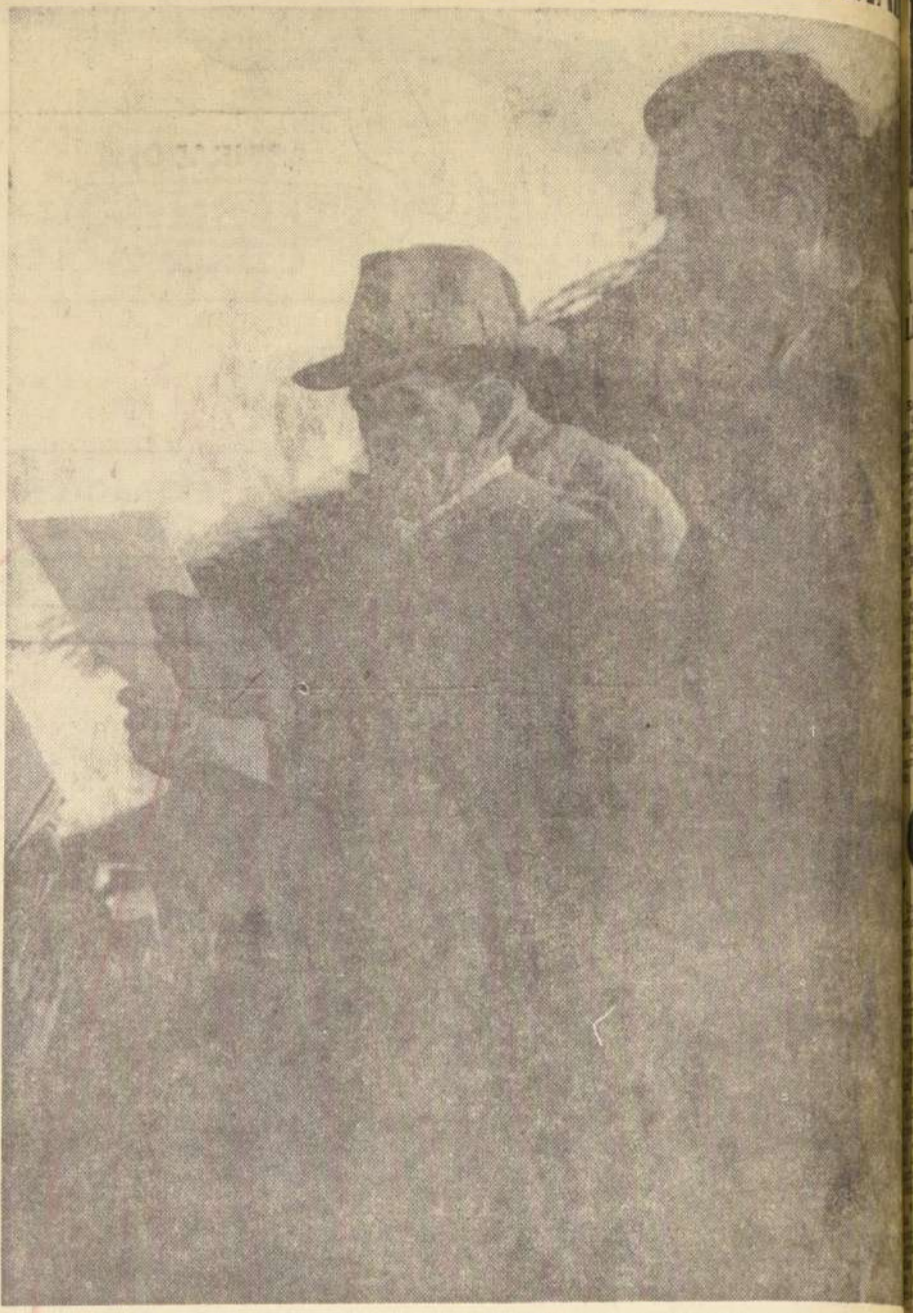

Un campesino del asentamiento agrícola de Los Montes en el fundo Mariposas lee con satisfacción su título que lo declara propietario de un pedazo de tierra chilena.

de mejorar las condiciones de vida de los trabajadores del agro, en la zona comprendida entre las provincias de Aconcagua y O'Higgins.

—Con la Empresa de Comercio Agrícola, para la mejor comercialización de los productos de las parcelaciones y asentamientos de la Corporación.

—Con los Ministerios de Salud, Educación, Obras Públicas, Agricultura y Trabajo y la Consejería de Promoción Popular, para realizar en conjunto un Plan Nacional de Desarrollo Comunitario, en base a un Comité de Intervenciones.

EXPROPIACIONES. Por acuerdo unánime del Consejo han sido expropiados hasta el momento cuarenta y cuatro fundos, con un total de 138 mil 489,61 hectáreas. (Anexo 44).

Hasta el momento, han sido aplicadas en las resoluciones del Honorable Consejo, dos causales de expropiación. La

primera, es la contemplada en el artículo 15, letra "a" de la Ley 15.020 y el artículo 10, letra c) del RRA N° 9, de 1963.

La segunda está contenida en la letra c) del artículo 15 de la Ley 15.020 y en el artículo 19, letra d) del mismo RRA N° 9.

La primera causal se refiere a aquellos predios "notoriamente mal explotados y por debajo de los niveles de productividad en relación a las condiciones económicas predominantes en la región para tierras de análogas posibilidades".

La segunda señala como expropiables "los predios que pertenecían a personas jurídicas de derecho público o privado que los exploten en cualquier forma que no sea directa".

Entre estas últimas expropiaciones se encuentran fundos pertenecientes a la Iglesia. Sin embargo, en sendas comunicaciones el señor Cardenal Arzobispo y el señor Obispo de

Talca han expresado su oposición a aceptar el derecho de dominio de la tierra.

Por primera vez se pone en ejecución un programa de expropiación de colas sin el consentimiento de los dueños. La Ley de expropiación no contemplaba situaciones de esta naturaleza.

Administrativamente eran letra muerta, por lo que nunca existió el sitio de encajar esta medida hacia una redistribución de la tierra.

PROGRAMAS FUTUROS. En lo que resta del presente año, la Corporación continuará con los programas señalados anteriormente, tratando, se fomenta estudios y proyectos de mayor impulso en la meta de beneficiar a más familias campesinas.

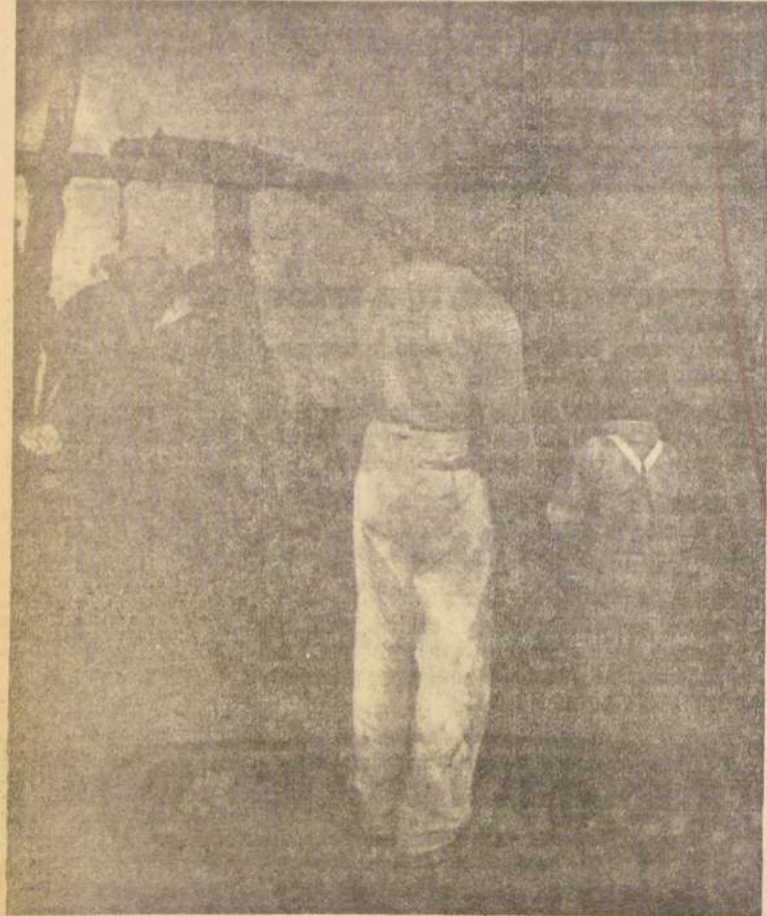

En los asentamientos campesinos de CORA hay extraordinaria actividad. Todos trabajan. En esta foto, tomada en el Choapa, en donde se está creando una nueva conciencia social del campesinado, el abuelo y el nieto, junto a la fragua, aportan sus esfuerzos para el beneficio de la colectividad campesina.

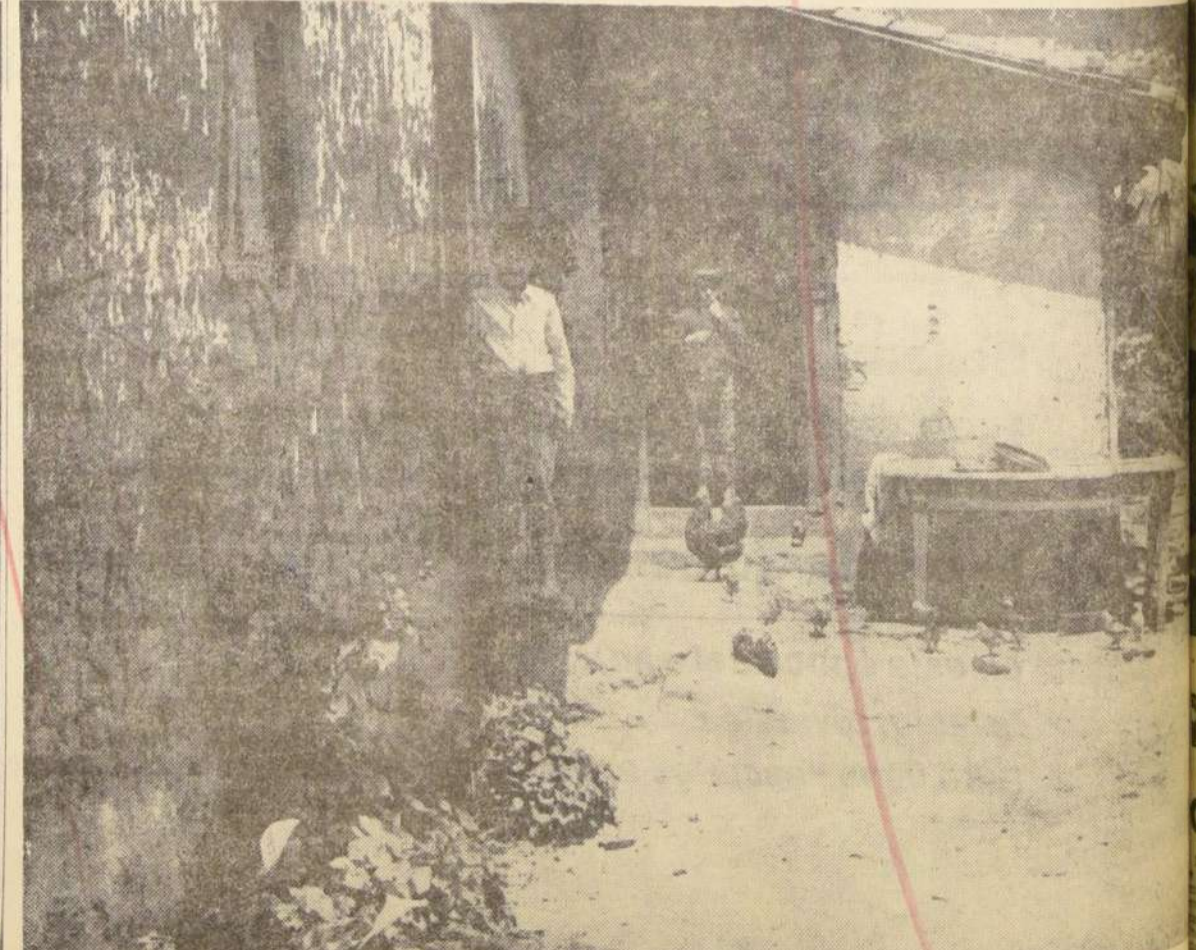

Esta es una "casa" de inquilinos del fundo San Antonio de Naltahu, expropiado por CORA. Como se podrá apreciar por el estado de los muros estas "casas" constituyen evidente peligro para los habitantes. También se observan en la foto el precario estado físico de estos niños campesinos.

CAMPESINO DEBE LIBERARSE A SI MISMO CON LA AYUDA DEL ESTADO:

El Programa Campesino del Presidente Frei Ya Está en Marcha

AMPLIAS DECLARACIONES DE JACQUES CHONCHOL, VICEPRESIDENTE DEL "INDAP".- EL PAPEL DE ESTE ORGANISMO DENTRO DE LA REFORMA AGRARIA.- CAMBIOS EN LA CONDICION ANIMICA DEL CAMPESINO CHILENO.- NECESIDAD DE LA ORGANIZACION CAMPESINA.- ACCION CONJUNTA DEL CAMPESINO Y EL ESTADO.

El campesino debe liberarse a sí mismo con la ayuda del Estado. El papel del Estado debe ser ayudar a aquellos campesinos que toman conciencia de que el fundamento de su propio esfuerzo. Solo así la Reforma Agraria y el progreso general de Chile será una realidad.

El campesino debe liberarse a sí mismo con la ayuda del Estado. El papel del Estado debe ser ayudar a aquellos campesinos que toman conciencia de que el fundamento de su propio esfuerzo. Solo así la Reforma Agraria y el progreso general de Chile será una realidad.

El campesino debe liberarse a sí mismo con la ayuda del Estado. El papel del Estado debe ser ayudar a aquellos campesinos que toman conciencia de que el fundamento de su propio esfuerzo. Solo así la Reforma Agraria y el progreso general de Chile será una realidad.

se organiza, porque no puede actuar con el aislamiento. Es forzoso que, en cada nivel, surjan cooperativas campesinas, comités de pequeños agricultores, sindicatos, clubes deportivos y clubes de hogar. Al agruparse y luchar por su superación —insiste— el campesino se estará incorporando al gran proceso revolucionario que implica el programa del Presidente Frei.

Para cumplir este plan, el INDAP ha formado equipos polivalentes que ya están actuando en diversas regiones del país, formados por promotores campesinos, educadores del hogar, prácticos agrícolas, asistentes en cooperativas, ingenieros agrónomos, médicos veterinarios y personal administrativo, que así y operativamente actúan conforme a las características de cada región o localidad.

conforme a metas específicas discutidas con y dentro de la propia comunidad campesina.

El Estado no regala nada. Jacques Chonchol es claro al decir a LA NACION que el Estado no regala nada. El campesino debe crear sus nuevas condiciones de vida, contando —eso sí— con toda la colaboración del Estado. Dentro de esta colaboración del INDAP no ha olvidado la educación artística y la superación intelectual del campesinado y ya está actuando en diversas zonas del Departamento de Teatro, Folklore y Artesanía Popular, cuya acción ha sido acogida calurosa y entusiásticamente por los trabajadores del agro chileno.

Qué es INDAP?

INDAP es un organismo encargado de promover el desarrollo cultural, económico y social del campesinado. Desea responder a las demandas de los campesinos, mejorar sus condiciones de vida y promover su bienestar. Se estima que puede haber un progreso agrícola y progreso social si no se logra un cambio rápido en las actitudes culturales y socioeconómicas.

de su propio destino (hombre-sujeto). Se desea una Institución libre de paternalismos, que más que resolver necesidades inmediatas, provoque un cambio de actitud de los campesinos frente a sus problemas, para que se incorporen activamente en el proceso de cambios y de mejoramiento económico-social. Para integrar a las personas y grupos en un proceso como el indicado, se tiene presente que no basta hacer cosas para el campesinado y que, sin embargo, es indispensable que los cambios se lleven a cabo por las personas, por ellas mismas. Es por ello que toda acción de INDAP tendrá un sentido educativo y de transformación cultural, para que los campesinos descubran la dimensión de su libertad, entendida ésta como la capacidad y responsabilidad de un sujeto (o grupo de personas), de decidirse u optar para la realización por sí mismo de su perfección o del bien común general.



LOS CAMPESINOS DE CAULIN BAJO, que apenas tenían noticias de Chile, ahora están integrados a la Patria, construyendo un país nuevo.

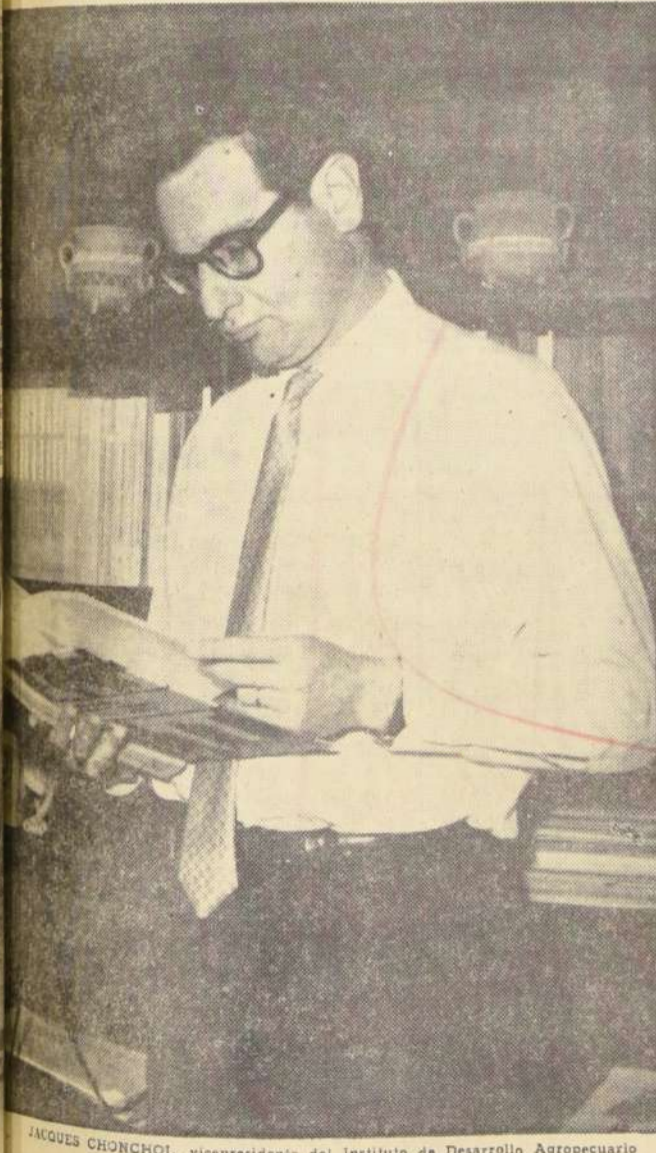

JACQUES CHONCHOL, vicepresidente del Instituto de Desarrollo Agropecuario (INDAP).

GRAN PLAN DE CREDITOS PARA AUMENTAR LA PRODUCCION

EL "INDAP", VERDADERO INSTITUTO DE DESARROLLO.- CREDITOS DE CAPITALIZACION.- LAS CIFRAS LO PRUEBAN TODO.

Al crédito se está dando el verdadero sentido que tiene como instrumento de desarrollo; es así como se ha considerado que debe corresponder a un programa, en que el crédito se contemple como un instrumento más para su ejecución. Por esto, al 30 de octubre del presente año se terminó de elaborar el programa para el próximo año acompañado, y en algunos casos precedido de la asistencia técnica que se lo emplee con eficiencia. Por esto, se está transformando a INDAP, de un organismo de crédito en un verdadero Instituto de Desarrollo, en que la capacitación técnica del campesino tiene alta prioridad.

De esta manera se está tratando de evitar que el crédito sea la única motivación para la constitución de grupos, que en definitiva carecen de vida propia.

número de agricultores beneficiados con el crédito que otorga el INDAP, las cifras que se dan a continuación son estimativas y sólo ha sido posible obtenerlas gracias al establecimiento reciente de un sistema de registro, que todavía presenta deficiencias.

Es interesante consignar que en un total de \$ 31.924.478,00, cuya inversión se ha programado para el período 1965-66, la suma de \$ 12.274.954 corresponde a créditos de capitalización. Los créditos de producción considerados en el programa ascienden a \$ 19.600.218,00 quedando un margen de 1.349.308,00 escudos destinados a otros rubros, como ser aportes a Cooperativas, con los que se está operando.

ATENCION A LAS DIVERSAS ZONAS DEL PAIS

Este amplio programa se ha estado cumpliendo normalmente hasta la fecha, como se demuestra con las cifras relativas a los préstamos formalizados y al estado en que se encuentran los despachos de insumos a las diferentes zonas del país.

Table with 2 columns: ZONA and TOTAL. Lists various regions and their corresponding credit totals.

La distribución de los insumos correspondientes ha superado a los préstamos formalizados; lo que demuestra la expectación con que se está operando. En efecto, al 30 de septiembre del presente año, los despachos a las zonas alcanzan a 25 millones 318.561,00 escudos que se distribuyen de la siguiente manera:

Table with 2 columns: RUBROS and Avance de los Despachos. Lists various agricultural inputs and their distribution progress.

BID Apoya Decididamente las Labores del INDAP

Para atender a los pequeños agricultores, con créditos, se permitieron mejorar sus elementos de trabajo y aumentar la producción, el BID firmó, en marzo de 1962, un convenio con el INDAP. Mediante esta operación, el Banco Interamericano de Desarrollo le otorgó un préstamo de 10 millones de dólares. Por falta de agilidad, dicho monto fue pagado un año más tarde, a 6 y medio millones. De esta forma, en 1964, escasamente se había rendido cuenta de su valor aproximado a los 2 millones de dólares.

IMPULSO A LA ASISTENCIA TECNICA Y CREDITICIA PARA LOS PEQUEÑOS AGRICULTORES. Con el impulso que se ha dado a la Asistencia Técnica y Crediticia, durante 1965, los pequeños agricultores han recibido, en menos de 8 meses, los 4 1/2 millones de dólares que el BID había prestado a INDAP en 1962 y que por el tiempo no se habían sido utilizados. Esto ha movido a INDAP a presentar un nuevo proyecto financiero al BID, por 15 millones, para destinarlos a los pequeños agricultores, en elementos que les permitan capitalizar y aumentar su capacidad de producción.

Table with 2 columns: RUBROS and \$ amount. Lists various agricultural inputs and their costs.

OTROS RUBROS. Aporte a Cooperativas, Fletes, etc.

El Instituto de Desarrollo Agropecuario en los Programas del Campo Chileno

De acuerdo a los objetivos fundamentales del Instituto de Desarrollo Agropecuario, tendiente al desarrollo integral y masivo de las actividades en la sociedad rural chilena, se ha organizado el departamento de "Educación y Economía del Hogar" dependiente de la División de Asistencia Técnica y Crediticia, formando a su vez parte de la Subdivisión de Asistencia Técnica.

PROYECCIONES DEL PLAN

Sus programas interpretan las relaciones de coordinación y dinamismo que fluyen de la nueva estructura del Instituto, con un gran

sentido de solidaridad humana y afán de servicio comunitario, única forma de hacer positiva su labor de contribución hacia un cambio de los niveles de vida de la población rural. En consecuencia, procura elevar la producción agropecuaria y fortalecer la vida familiar, de manera que el campesino y su familia se sientan impulsados a constituir un sistema de vida estimulado por su participación activa en la comunidad en que vive, lo que será facilitado mediante la libre expresión de sus opiniones, inquietudes y aspiraciones, junto al trabajo directo de él y su familia en proyectos específicos para conquistar colectivamente condiciones de vida más satisfactorias, no sólo para él y su familia, sino también para el medio que la rodea.

La psicología define la educación como una producción de cambios en la conducta humana; valga esta definición para profundizar en el papel fundamental que le corresponde al Departamento de Educación y Economía del Hogar en la labor de Asistencia Técnica a través de sus profesionales y técnicos femeninos, mediante los cuales aplica sus programas a nivel rural, como son: las Educadoras del Hogar y Orientadoras del Hogar, cuya misión específica es impartir una labor educativa extracurricular, que se realiza en el terreno mismo donde se quiere introducir cambios de actitudes, encaminados a promover inquietudes que hagan a la gente más receptiva a la adopción de conocimientos que le permitan desarrollar con éxito nuevas prácticas y destrezas o mejorar las existentes.

LABOR DE LAS EDUCADORAS Y ORIENTADORAS DEL HOGAR

Es necesario destacar que el conocimiento de las ciencias básicas, biológicas y sociales, es necesario para asistir a las familias en su continua lucha por dominar el medio ambiente, ese mundo físico

mutable que les ha dado y el mundo social creado por ellos y que no han podido controlar.

Es aquí, justamente, donde Educación y Economía del Hogar se realiza plenamente en sus objetivos; por ser una profesión que se dedica principalmente a reforzar la vida familiar, resumidamente en los siguientes objetivos:

- 1º Educar a los individuos para la vida familiar.
 - 2º Mejorar los servicios y elementos utilizados por las familias.
 - 3º Investigar cuáles son las necesidades cambiantes de las familias, de sus miembros en particular y la forma de satisfacerlas y
 - 4º Fomentar las condiciones comunales, regionales y nacionales que favorecen la vida familiar.
- Educación y Economía del Hogar sintetiza el conocimiento que resulta de la investigación de las ciencias físicas, biológicas y de las artes, aplicando este conocimiento al mejoramiento de la vida de las familias, de los individuos y de la sociedad.



La esposa del Presidente Frei, señora María Ruiz Tagle de Frei, aparece con educadores de INDAF, al finalizar un curso de orientación.

A LA MUJER CAMPESINA

Los funcionarios que laboran en este Departamento dirigen su acción preferentemente a la mujer campesina, ya que en todo programa que vaya dirigido hacia el mejoramiento o elevación de la productividad en una zona, es de vital importancia e indispensable la capacitación de la mujer, pues como madre, es el eje en el desenvolvimiento espiritual de la familia, y como dueña de casa contribuye a la buena disposición de la renta familiar, y será ella la que transformará los nuevos ingresos en beneficios reales para la familia y el hogar. Por lo tanto, los programas de Educación y Economía del Hogar tienen a capacitar a la mujer no sólo para que dirija con acierto el hogar, sino tienen como finalidad enseñarle normas y disciplinas básicas orientadas a mejorar las modalidades de vida familiar y a destacar el papel que le corresponde a ella y cada miembro del núcleo familiar; dentro de una sociedad democrática y progresista, enfatizando además, en elevar a la mujer a una posición justa y legítima en la sociedad moderna.

LA EDUCACION DEL HOGAR CAMPESINO

La atención que se otorga a las familias campesinas, no sólo contempla la orientación y asistencia en aspectos relacionados con el aumento de la producción y el mejoramiento de la productividad agrícola, sino también la orientación necesaria para el mejoramiento de las condiciones en que se desarrolla la vida familiar en el hogar campesino. Esta acción corresponde fundamentalmente a las Educadoras y Orientadoras del Hogar.

La labor de estas profesionales está orientada a la capacitación del grupo familiar, en especial de la mujer campesina, para mejorar la alimentación, la sanidad, el vestuario, el equipamiento del hogar, la diversión, como asimismo la industria casera o artesanal.



En Caulín Bajo, provincia de Chile, gracias a la acción del INDAF, llega el progreso. Los campesinos deben ser promotores de su propio proceso...

COMITE COOPERATIVO Y CAMPESINO DE SOTAQUI CUMPLE BRILLANTE LABOR

Sotaqui es un pueblo rural ubicado a 12 kilómetros del interior de Ovalle. Rubén Garrido, presidente del Comité Cooperativo informa que los socios pasan de 100, siendo los socios inquilinos, medieros y asalariados de Sotaqui y pueblos vecinos como La Palma, Quebrada Seca y Cañadilla. Están en la etapa preparatoria al funcionamiento de la Cooperativa y reciben charlas del

promotor de INDAF, quien les explica los principios de cooperatividad y soluciona las dudas de los interesados. Los socios aportan su cuota mensual, con la cual están formando el fondo social que les permitirá iniciar las compras de artículos de consumo al por mayor. Crispulo Rivera es el presidente del Comité Campesino de Sotaqui. "Somos 132 cam-

pesinos hasta el momento. El señor de INDAF nos conversó sobre las conveniencias de unirse todos los "sotaquinos" y nos pusimos manos a la obra. Muchos de nosotros somos medieros y trabajamos el ají. Sacando las cuentas, nosotros salimos perdiendo porque no tenemos el trabajo, los gastos de almáico, hacemos la planificación, limpiamos, cortamos y hasta pagamos la aradura y

recibimos la mitad de la cosecha. En cambio, el dueño del fundo se lleva libremente la otra mitad y para pedirnos para tarde nuestra parte con un dinero ya desvalorizado. Con nuestro Comité estamos pensando el modo de quedar en mejores condiciones en la medida que nosotros hacemos no es en medias, apenas sacamos la tercera parte de la cosecha."

EN JUNTAS: OTRA COOPERATIVA

En Juntas, pueblo ubicado a 30 kilómetros al interior de Ovalle funciona ya un almacén de la "Cooperativa Juntas". El procedimiento no fue el más ortodoxo, pero por el camino se han arreglado las cosas. Después del último temporal que azotó el departamento Norte Chico, la Gobernación hizo un envío de viveros al pueblo de Juntas. El encargado del reparto pensó que ese stock podría servir de base para una Cooperativa y así se formó un comité provisorio, presidido por Apiceto Pérez, para estructurar la organización. Han recibido charlas de los promotores de INDAF y ya están juntando su propio capital para realizar las compras. El ideal de la Cooperativa es el esfuerzo de los socios que movidos por un espíritu solidario aportan parte de su ingreso para formar un fondo común con el cual hacer compras al por mayor. Nada sirve una cooperativa impulsada desde arriba y con socios que no tengan el espíritu de sacrificarse por su comunidad. Y esto se está logrando paulatinamente en Juntas, donde la Cooperativa empezó por el final, con almacén propio.



Los Comités de las reducciones indígenas de Pailahueque y Tangol, en el departamento de Victoria, celebran sus fiestas, ahora de forma distinta. Estiman ellos que es un deber el prestar su colaboración y trabajo, en beneficio local. EL GRABADO muestra a algunos de ellos colaborando en el concreto de caminos de la zona.



El grabado muestra una escena tradicional de nuestros campos, en los festivos que un grupo de campesinos se desplaza hacia sus labores habituales.

"Chile Ríe y Canta"

Patrocina INDAF

DOS GRANDES PROGRAMAS QUE EDUCAN DELEITANDO.

El Departamento de Radio, de la Subdivisión de Difusión del INDAF ha transmitido dos tipos de programas radiales. El primero de ellos titulado "CHILE RÍE Y CANTA", es un programa que existe desde hace dos años y que cuenta con una amplia sintonía a nivel nacional. Este espacio, auspiciado por el INDAF, tiene por objeto la difusión de los nuevos valores en el canto y la danza autóctonas chilenas, y a través de él se hace llegar hasta el campesinado y, por natural extensión, al público auditor en general, frases que contienen información y orientación que interesan especialmente a los trabajadores de la tierra.

El segundo de los programas se titula "Escucha Bien Campesino", cuyos libretos son confeccionados por el personal del Departamento de Radio. Este espacio radial, es en sí, el medio más amplio de difusión de la acción de INDAF, entre el campesinado; de lo que el propio campesinado está realizando con la asistencia técnica, con la cooperación del INDAF.

"Escucha Bien Campesino" tiene un formato a indicación de la Vicepresidencia del INDAF y que se puede describir de la siguiente manera: una primera parte en que se dan a conocer al campesinado lo que los trabajadores de la tierra

están haciendo por iniciativa o aquilata que, relaciones que, o con otros que, Estado, sirven a los campesinos, su importancia en el mundo agrícola, el Gobierno, el que el Gobierno, hace o piensa hacer, el campo, la información, los campesinos de, la tierra, que el Departamento de Radio recibe de la Difusión. Este programa directamente realiza las actividades de los campesinos tales como siembra, el cultivo de la poda de árboles, los pestes del ganado, etc.

ESCUCHA BIEN CAMPESINO, se transmite por emisoras, incluidas ellas a Radio Muzil, tiene una duración de diez minutos, y es de lunes a sábado, emisoras, entre las 20 horas, lapso que que escuche nada más, no, que después de

ACCION DESCENTRALIZADA DEL TRABAJO DE "INDA"

Con el objeto de dar más agilidad a la acción y desarrollo del campesinado, el país se divide en 15 zonas de trabajo. Cada una de estas zonas es una o dos provincias, las que, a su vez, se han dividido en sectores, a los que se les ha denominado "Áreas de Campesino".

A lo largo del país se han identificado 112 considerando factores geográficos, humanos y económicos. El Área de Desarrollo Campesino es la unidad a la cual los equipos de desarrollo realizan su contacto directo con los campesinos, siempre que estén organizados.

EL "INDAP" ACTUA REVOLUCIONARIAMENTE A TRAVES DE TODO CHILE

UN EJEMPLO: LA COMUNIDAD DE CHACAY.

En Nuble Ahora el Agua es También de los Campesinos

Los pequeños propietarios de la comuna de Riquén, provincia de Nuble, lograron rematar ciento cinco acciones de agua de un canal municipal, gracias al esfuerzo de todos los habitantes de esa región. El propio Director Zonal de INDAP, Fernando May, se encargó de asesorar a los campesinos. La comunidad se llama CHACAY y se encuentra a 25 kilómetros al noreste de San Carlos. En tiempos pasados, esa extensa zona estaba constituida por fundos. Posteriormente, los inquilinos de esos predios compraron terrenos convirtiéndose así en pequeños propietarios. La superficie de estas tierras van de media hectárea a 20 hectáreas.

Los doscientos habitantes de la Comunidad de Chacay eligieron una directiva en la que estaban representados los hombres y mujeres de la región. Fue entonces cuando plantearon la conveniencia de contar con agua para el riego de sus suelos. El Canal Municipal de San Carlos, favorecía antes a una serie de fundos, pero los pequeños propietarios, la mayoría de ellos de pocos ingresos, y tierras pobres, quedaban al margen del progreso. El Director Zonal de INDAP en Nuble, Fernando May, se preocupó personalmente de este asunto. El Instituto de Desarrollo Agrario les prestó la plata necesaria para que los campesinos pudieran participar en el remate, con la condición de que la devolvieran en un plazo de tres años, y que los propios habitantes del lugar construyeran un canal para regar sus pequeñas propiedades.

LOS PROMOTORES DE "INDAP" EN ACCION

¿Cómo comenzó todo esto? Los promotores de INDAP recorrieron la zona, conocieron los problemas, y se pusieron en contacto con los pequeños propietarios. Fueron ellos los que pidieron una reunión para dar a conocer sus problemas. La labor fue lenta, pero fructífera. Hubo cinco reuniones básicas, en las que la gente aprendió algunas ideas fundamentales del buen dirigente de una comunidad, que es un dirigente, y la importancia del voto en un régimen democrático. Por otra parte, se proyectaron películas en las que se mostraba la importancia y necesidad de la organización

APORTE GENEROSO DE LA COMUNIDAD

Los pequeños propietarios, pese a tener pocas tierras, mostraron su generosidad para con la comunidad. Cedió un terreno para que ahí se construyera una posta de primeros auxilios. Esta era un viejo anhelo de los campesinos de Chacay. Por otro lado, el Servicio Nacional de Salud prometió dar prioridad a esa comunidad en tal sentido.

El campesino unido logra muchas cosas. Así lo demuestran las 200 personas que viven en Chacay, provincia de Nuble.

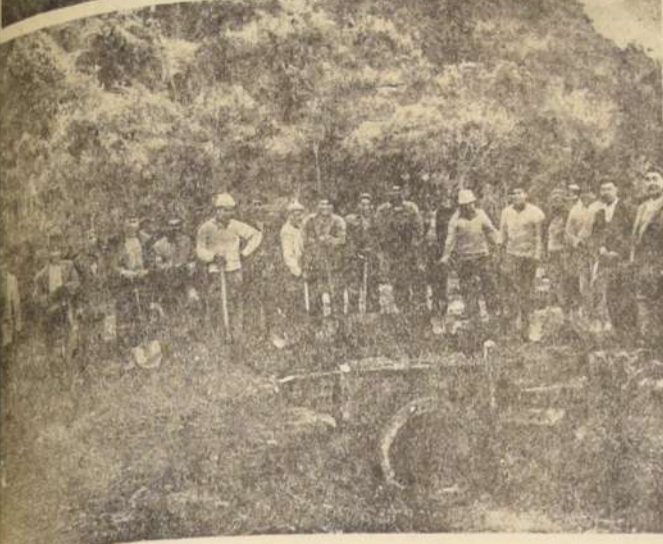

En Chacay, la acción de los promotores de INDAP y los propios campesinos resolvieron un problema, sentando un importante precedente.

EL ACTIVO PROCESO DE LA REFORMA AGRARIA

PROMOCION DE CAMPESINOS Y PESCADORES.

El Gobierno estima que no debe ser el Estado el que desarrolle el progreso agrícola, sino que prevalezca el esfuerzo de toda la población campesina, y de que ese esfuerzo sea el que determine el desarrollo del país. El Gobierno estima que no debe ser el Estado el que desarrolle el progreso agrícola, sino que prevalezca el esfuerzo de toda la población campesina, y de que ese esfuerzo sea el que determine el desarrollo del país.

El Gobierno estima que no debe ser el Estado el que desarrolle el progreso agrícola, sino que prevalezca el esfuerzo de toda la población campesina, y de que ese esfuerzo sea el que determine el desarrollo del país. El Gobierno estima que no debe ser el Estado el que desarrolle el progreso agrícola, sino que prevalezca el esfuerzo de toda la población campesina, y de que ese esfuerzo sea el que determine el desarrollo del país.

El Gobierno estima que no debe ser el Estado el que desarrolle el progreso agrícola, sino que prevalezca el esfuerzo de toda la población campesina, y de que ese esfuerzo sea el que determine el desarrollo del país. El Gobierno estima que no debe ser el Estado el que desarrolle el progreso agrícola, sino que prevalezca el esfuerzo de toda la población campesina, y de que ese esfuerzo sea el que determine el desarrollo del país.

la labor específica de la División de Campesinos y Pescadores.

LOS PESCADORES DEBEN DESARROLLARSE

En el caso de los pescadores artesanales, el propósito de INDAP es lograr desarrollar con este grupo, una acción similar a la que se está haciendo con el campesino. Hay en nuestro litoral, numerosas caletas donde modestos pescadores y sus familias, viven de la pesca, en la que trabajan en forma rudimentaria, sin organización entre los propios pescadores para la captura misma de peces y mariscos, como tampoco para su comercialización.

ESTO NO ES NOVELA DEL OESTE



La misión de INDAP comprende la asesoría, a través de Educadoras y Orientadoras, de los hogares de campesinos y pescadores. Como un botón de muestra, bien vale señalar lo realizado en este aspecto por las Educadoras del Hogar, de ANCUD. Con pocos medios materiales, pero coordinándose con los elementos de Promoción y Asistencia Técnica de la institución, ha despertado un sentido del hogar en varias comunidades de Chile. En una de ellas, en QUEMCHI, a 60 kilómetros al sur de ANCUD, se ha formado un Club de Economía del Hogar, que agrupa a 80 dueñas de casa de los alrededores del pequeño pueblo de ese nombre. Son esposas e hijas de pequeños agricultores y de pescadores artesanales. Se reúnen en la escuela de la localidad, y allí, usando los

medios materiales a la mano, aprenden a coser, cocinar y crear una incipiente artesanía. "Con lo que hacemos ayudamos a nuestros maridos. En el invierno la cosa es muy dura, y si no podemos vender las papas, pues no hay clientes, tenemos que echar mano de algunas cosas, como conservas, que vendemos en CASTRO y ANCUD. Gracias a la ayuda de INDAP, estamos aprendiendo a sacar provecho a algunas cosas que sabemos hacer." Este lejano grupo de mujeres chilenas comprende cada día más el valor de aprender a hacer algo y valerse por sí solas. Es un ejemplo más de lo que INDAP puede hacer por el trabajador de nuestros campos y mares.

Solidad absoluta del campesino antes de que actuara el "INDAP". En ese terreno todo está por hacer. Para levantar al campesino estamos obligados a ayudar todos los chilenos. El grabado,

muestra, además, cómo se movilizan, para "vivir en sociedad" y aprovisionarse de artículos indispensables. ¡Y son chilenos que trabajan en el campo!

MG

Con Guitarra, Canto y Obras Teatrales se Educa y Orienta al Campesino Chileno

Amplia labor del Departamento de Difusión y Comunicaciones.— Labor realizada en un año, mediante publicaciones, radio y obras teatrales.— Destacamos:

DIFUSION Y COMUNICACIONES.—

A la par de la División de Asistencia Técnica y Créditos, el INAP y de la División de Campesinos y Pescadores, el Instituto de Desarrollo Agropecuario creó la subdivisión de Difusión proyectada para reforzar y complementar los programas generales del INAP en terreno. Debe disponer para ello de todos los métodos modernos de difusión y comunicaciones. Es decir, prensa y material escrito, radio, televisión y métodos de comunicación audiovisual.

UN AÑO EN FUNCIONES.—

Durante su primer año de trabajo, y de acuerdo a las posibilidades, "Difusión" ha centrado su trabajo en cuatro Departamentos: Publicaciones,

encargado de elaborar todo el material escrito e ilustrado que produce la Subdivisión. Ha producido hasta la fecha:

Periódico Quincenal "QUIUBO COMPADRE".— Dedicado a los campesinos y pescadores artesanales. Sus 16 páginas en formato tabloide, cuentan con amplias informaciones, material educativo, cultural, técnico y reportajes de acciones vivas, realizadas por comunidades y organizaciones del medio rural. Este periódico es una valiosa herramienta en la promoción del medio.

"QUIUBO COMPADRE" partió con un tiraje de 20 mil ejemplares. Gracias a la acción de promoción del sector rural ha llegado a 45 mil ejemplares de tiraje en su novena edición.

Cartillas.— Cuatro temas ya editados. Son materiales destinados a motivar, reforzando los programas técnicos y pro-

alumnos de sus Centros "Difusión" ha impreso alrededor de trescientas mil hojas que corresponden a unos 35 apuntes de los distintos temas.

Láminas Didácticas.— Elaboradas por la Sección Dibujo, y destinadas a las clases en los Centros de Capacitación. Así mismo se han elaborado algunas series de láminas para Asistencia Técnica.

Diagramación, ilustraciones, proyectos de afiches, etc.— Tarea a cargo de la Sección Dibujo, para todos los materiales producidos por Difusión y solicitados por las Divisiones y Subdivisiones.

TEATRO Y FOLKLORE

Conociendo en profundidad los problemas que vivía nuestro campesino, al iniciar una labor de promoción no se pudo desconocer el terreno cultural. Más aún, fue de vital importancia encarrar la cultura del campesino como punto

plentaria la acción de INAP en otros aspectos.

PROYECTO DE PROMOCION FOLKLORICA-TEATRAL

El folklore, el teatro y las prácticas recreativas, son elementos vivos que el campesino ha hecho suyos y que ha incorporado a su vida haciéndolos surgir en los momentos importantes de su existencia.

De esta premisa surgió el Proyecto de Promoción Folklórica Teatral que este Departamento elaboró y que está realizando con pleno éxito.

ETAPAS DEL PROYECTO

El proyecto estudiado racionalmente está sujeto a etapas:

1.— Investigación directa en las comunidades para obtener un estudio socio-económico de la zona. Con ello se determinarán valores humanos y recursos materiales que interesan a la promoción del folklore, del teatro y la artesanía.

2.— Difusión del teatro campesino y del folklore musical presentando el espectáculo "UN HOMBRE LLAMADO CHILE", obra cuyo texto, montaje, dirección, decorados y actuación ha sido desarrollado por el Departamento Teatro y Folklore en colaboración del conjunto "Kuru-Vun", Cantos y Danzas Nacionales.

3.— Organización de grupos naturales de teatro, folklore musical y artesanía campesina, otorgando a estos grupos la asesoría especializada a través de un equipo de instructores, destacados en las comunidades.

4.— Publicación de material técnico especializado para reforzar la asesoría de los grupos (folletines, cartillas, obras teatrales mimeografiadas, etc.) así como del material artístico recopilado en zonas campesinas (poesía popular, canto a lo divino, cuentos folklóricos, etc.).

LA ARTESANIA

Dentro del plan el "INAP" dio gran importancia a la artesanía creando una línea de créditos para los artesanos campesinos, consistente, en especial, en materia prima y herramientas.

Además se acordó la creación de un mercado artesanal en Santa Cruz "Portal de la Feria" para mantener ventas permanentes de artesanía campesina de la región, solucionando el problema de la comercialización.

Junto a ello, tiene especial importancia la organización anual en Santa Cruz (Rodeo, Exposición, etc.) que permitirá ampliar las posibilidades de mercado para la artesanía y la presentación de grupos de teatro y folklore en Festivales Campesinos.

DIVULGAR LAS ARTES POPULARES

Para cumplir estos grandes objetivos se ha estimado indispensable el montaje de una campaña publicitaria, a nivel nacional e internacional, para difundir las artes populares campesinas. Esta campaña supone establecer contactos con líneas aéreas, hoteles, y con prensa y radio. Además supone el montaje de exposiciones y la publicación de folletines impresos que muestren esos productos.

Este programa se encuentra actualmente en pleno desarrollo. Ya se han cumplido parcialmente los cuatro primeros puntos en sólo breves meses de intenso trabajo.

ENTUSIASTA APOYO

La respuesta de las comunidades campesinas del Departamento de Santa Cruz ha sido abierta, entusiasta y provechosa. De la etapa de difusión se pasó de inmediato a la organización de grupos de teatro, de folklore musical y de artesanía.

Yáquil, Santa Cruz, Palmilla, Lolol, Peralillo, La Estrella, Chépica y Rosario Lo Solís muestran ya resultados concretos de esta acción culturalizadora que INAP ejerce a través del Departamento Teatro y Folklore.

La etapa de difusión se ha cumplido con un alto espíritu social por parte de los miembros de este departamento y con un señalado sacrificio por parte del Conjunto "Kuru-Vun".

Hasta la fecha se han realizado representaciones en zonas campesinas, actuando en cada una de ellas un número superior a 40 personas (bailarines, músicos, actores, técnicos). Si se considera que el Departamento Teatro y Folklore de INAP sólo tiene una planta de 4 funcionarios a contrata y 4 a jornal, más un jefe incorporado a la Planta Directiva, Profesional y Técnica se aprecia perfectamente el volumen de abnegación y sacrificio que este equipo aporta en su trabajo.

BALANCE DE LAS REALIZACIONES DEL DEPARTAMENTO DE TEATRO Y FOLKLORE

Grupos teatrales organizados en comunidades campesinas de Santa Cruz:

- 1) Santa Cruz, Yáquil, Rinconada de Yáquil, Chépica, con dos asesores y 150 integrantes de los grupos.
- 2) Peralillo, y Población, más o menos 60 personas, con dos asesores.
- 3) Lolol, Pumanque y Paredones con 70 personas, dos asesores.
- 4) La Estrella, El Cajón y Las Damas, 45 personas y un asesor.

"Quiubo, Compadre", "Escucha bien, Campesino", "Chile Rie y Canta" y "Un Hombre Llamado Chile".— Gran apoyo a la artesanía popular.

Grupos de folklore musical:
1) Yáquil y Paredones: 170 personas. Tres asesores.
2) Lolol y Paredones: 80 personas, los mismos tres asesores.
3) Chépica, y Peralillo: 60 personas, los mismos tres asesores.

GRUPOS DE ARTESANIA CAMPESINA
1) La Estrella, Las Damas, La Villa, y Pailón: 60 personas, una asesora.

UN HOMBRE LLAMADO CHILE: presentaciones de esta obra:

—Santa Cruz: Tres presentaciones.
—Lolol: dos presentaciones.
—Palmilla: cuatro presentaciones.
—Peralillo: tres presentaciones.

—Chépica: tres presentaciones.
—Chífigue: una presentación.
—Codegua: una presentación.



Radio, Ayudas Visuales y Teatro y Folklore.

Conviene destacar que, a fin de operar con todo el esfuerzo en el sector campesino, la Oficina de Difusión no toma a su cargo labores de Relaciones Públicas. La Vicepresidencia de INAP tiene una Oficina de Relaciones Públicas, directamente responsable de las informaciones de esa naturaleza. Publicaciones.— Departamento

mocionales de INAP. Cada título ha tenido un tiraje de diez mil ejemplares. El departamento cuenta con veinte títulos más, ya elaborados, que se irán imprimiendo paulatinamente.

Cartillas de Trabajo e Instrucción.— Más de diez trabajos solicitados por diversas oficinas de INAP.

Apuntes de Clases.— Material elaborado por "Capacitación". Está destinado a los

de partida para la acción promotora. Ante esa urgente necesidad se creó el Departamento de Teatro, Folklore y Recreación como rama importante de la Subdivisión Difusión.

Como objetivo inmediato de este Departamento se señaló la promoción del teatro campesino, el folklore musical, las prácticas recreativas y la artesanía. Actividad que com-

Nuevas técnicas para mejorar las condiciones de vida del campesino

La División de Asistencia Técnica y Créditos (DATC) como su nombre lo indica, tiene la responsabilidad de dar al campesino la oportunidad de conocer, adoptar y utilizar nuevas técnicas y recibir los elementos que se requieren para mejorar su producción y sus condiciones de vida.

Numerosas iniciativas que signifiquen adelanto para la comunidad rural, pueden lograrse exclusivamente con el esfuerzo organizado de los campesinos y sus familias, y creemos que dicho esfuerzo puede constituir un elemento efecti-

vo de transformación cultural, que cambie la posición comunemente pasiva por otra dinámica y de reafirmación personal. Sin embargo, toda acción individual o colectiva que se oriente a la obtención de mejores niveles de vida y un efectivo progreso social implica un esfuerzo para aprovechar, en forma más eficiente, los recursos del grupo familiar o de la comunidad y es en este sentido donde la División desea entregar asistencia técnica y económica.

Las funciones de la División podemos resumirlas en los siguientes términos: Elevar los ingresos del campesino y su familia, asistencia y cajal, dándole técnicamente para una utilización más racional de los recursos agropecuarios de que dispone, como de su capacidad de trabajo, incrementando así tanto su producción como su productividad.

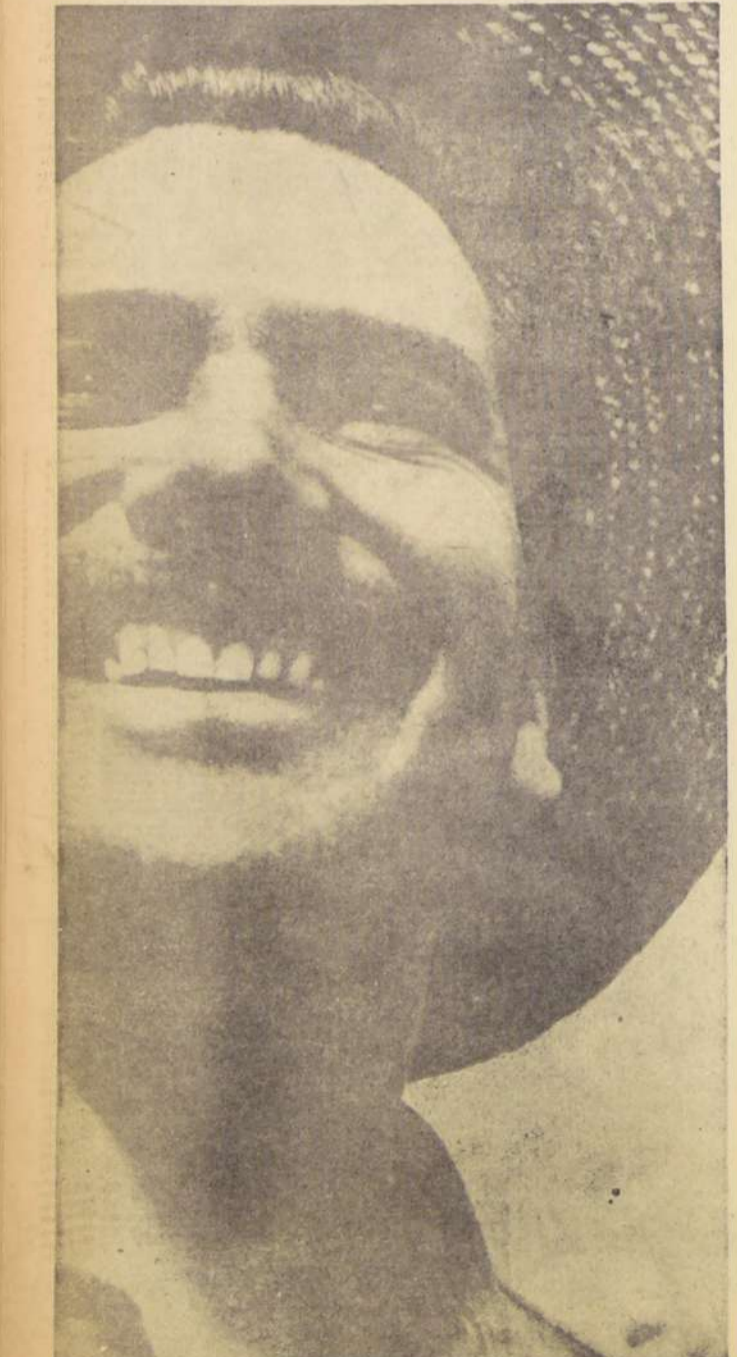

FELIZ PORQUE LA CULTURA LLEGO AL CAMPO

El "zote" chileno, de nuestros campos, ya está al frente de sus responsabilidades mira el porvenir con fe. Cree que se le está reconociendo su labor y que se le va a dar en el lugar que él merece.



CON LA ASISTENCIA del Ministro de Agricultura Hugo Trivelli, del Vicepresidente de la "INDAP" Jacques Choncoa, otras autoridades y un público entusiasta se inauguró la Central de Capacitación de Codegua.

LOS TRABAJADORES DE LA TIERRA YA ESTAN EN MARCHA:

Los Comités Campesinos Estimulados por el INDAP Realizan Labor Patriótica

En Chileo ya actúan 160 Comités de Pequeños Agricultores.— Termina el paternalismo en el campo.— No más soledad para los campesinos de Caulín Bajo.

En Chileo ya actúan 160 Comités de Pequeños Agricultores.— Termina el paternalismo en el campo.— No más soledad para los campesinos de Caulín Bajo.

UN HOMBRE LLAMADO CHILEO

Más de 10.000 campesinos han aplaudido esta obra teatral plena de contenido

Señala el decir popular, "la unión hace la fuerza". Por eso, el INDAP está presentando una obra de teatro, en varias comunas de la provincia de Colchagua. Se trata de "UN HOMBRE LLAMADO CHILEO". En la primera, se muestra la zona norte; en el segundo, la zona central; y en el tercero, la zona de Chileo. Se pretende demostrar en el campesinado la necesidad de unidad y de organización, a través de comités, sindicatos y cooperativas. Los actores, auténticos hombres del campo, de Lolol, Chépica, Palmar, Santa Cruz y El Huique, han asistido a las numerosas representaciones. Se ha calculado, en once mil el número de campesinos que han presenciado este espectáculo. Muchos de nuestros campesinos nunca antes habían visto una obra de teatro. Sólo ahora aprecian la riqueza folclórica de esta naturaleza. Sólo ahora aprecian que existen diversos hermosos bailes, que, en sus mejores tiempos, bailaron sus abuelos y padres, y que ellos están aprendiendo y desdendiendo. Así, poco a poco, se amplía el horizonte cultural al campesino, que ha sufrido toda una vida al rigor del calor, en verano, y la lluvia, frío y viento, en el invierno, olvidado de los chilenos.

a una situación que es única en Chile. Se halla ante un campesino organizado dispuesto a actuar firmemente unido para mejorar su condición.

Más de 160 Comités de Pequeños Agricultores diseminados a través de la provincia constituyen el eje piloto de toda la promoción rural que con escasísimos medios está impulsando INDAP. Promotores, Prácticos Agrícolas, Ingenieros y todo el personal de terreno de INDAP está abocado a una sola labor: asesorar y servir a las comunidades.

Sin paternalismo, sin asistencialismo, pero sí con un verdadero sentido de la promoción, INDAP orienta y despierta inquietudes entre los campesinos y pescadores de la zona, para que por sus propios medios superen su situación y consigan una vida mejor. Cada Comité —son 160 y agrupan a 9 mil socios—, cada

cooperativa, cada "Centro de Madres" es un resultado de la constante labor de INDAP por mejorar y canalizar el valioso sentido de la autoayuda y de la organización que se "siente" en Chileo.

CAULIN BAJO
Así se llama uno de los 160 Comités de Pequeños Agricultores de la Isla grande. Situado a 40 kilómetros al Este de Ancud, sólo puede llegarse allí dando un gran rodeo por pésimos caminos que terminan en un sendero en la playa. "De aquí sabemos, por radio, lo que pasa en Ancud en un segundo, pero para ir nosotros allá demoramos 3 días". Estas frases del presidente del Comité José Ule Alvarado, reflejan la lejanía espiritual y también geográfica de las familias de los 48 socios de Caulín Bajo.

Pero, ellos entendieron que nada podían esperar de las autoridades para que se les arreglara su situación. Por eso, en 1963 decidieron "poner

le juntos el hombro a la cosa" y fundaron el Comité de Pequeños Agricultores de Caulín Bajo. A través de una organización claramente democrática y trabajando con pequeños subcomités han conseguido realizar un auténtico desarrollo de su comunidad. Recurrieron al Instituto de Educación Rural y luego a INDAP para pedir consejos y

"algunas ayudas". En 2 años de vida este Comité ha planeado y efectuado una serie de trabajos que dejan bien en alto su espíritu de superación. Entregando en forma ordenada y controlada por ellos mismos, semanas de trabajo, construyeron un camino de 8 kilómetros, "para que llegaran los señores de "INDAP", con sus camionetas que tanta

ayuda nos hacen". También levantaron, de acuerdo a la costumbre de sus antepasados, una iglesia y una escuela. Uno de sus anhelos más grandes lo acaban de cumplir al terminar un local de reuniones para la comunidad. Construido en terreno regalado por uno de los socios, este local es el orgullo de Caulín Bajo. Tiene un amplio lugar para

las reuniones, una sala para el Centro de Madres y un 2º piso para la Posta de primeros auxilios. Para enfrentar un problema típico de la zona, la enfermedad de las ovejas, están construyendo un lavadero antiséptico. El Comité lo usará para tratar a las ovejas de todos los socios y también lo podrán utilizar los que no sean socios pagando una pequeña cuota en beneficio de la comunidad.

Esta labor de Caulín Bajo, es una muestra que no resulta rara en el resto de Chileo. Se ha conseguido porque concidieron una gran calidad humana de los interesados y una firme voluntad del personal de INDAP para asesorar y servir con un claro sentido de la dignidad del hombre a los habitantes de la región.

Forma en que INDAP aborda la educación de la familia campesina y sus hogares

EDUCACION DE LA FAMILIA CAMPESINA Y MEJORAMIENTO DEL HOGAR

La atención que se otorga a las familias campesinas, como se expresaba en información aparte, no sólo contempla la orientación y asistencia en aspectos relacionados con el aumento de la producción y el mejoramiento de la productividad agrícola, sino también la orientación necesaria para el mejoramiento de las condiciones en que se desarrolla la vida familiar en el hogar campesino. Esta acción corresponde fundamentalmente a las Educadoras y Orientadoras del Hogar.

La labor de estas profesionales está orientada a la capacitación del grupo familiar, en especial de la mujer campesina, para mejorar la alimentación, la sanidad, el vestuario, el equipamiento del hogar y la recreación, como asimismo

la industria casera o artesanal.

Dada la importancia de una labor de esta naturaleza, se ha aumentado el personal de Educadoras del Hogar de 23 a 43, y el de Orientadoras del Hogar de 1 a 15.

Esto permitirá ampliar la asistencia que se otorgaba a 4.000 dueñas de casas o mujeres campesinas en general, a un número considerablemente superior, no sólo por el aumento del personal, sino por la modificación de los sistemas de trabajo, en que la labor de Educadoras y Orientadoras del Hogar se canalizará a través de los diversos tipos de organizaciones campesinas, sean Comités de Agricultores, Cooperativas Campesinas, Juntas de Vecinos y de la organización de los Clubes de Economía del Hogar.

Para reforzar el trabajo de terreno se ha creado, en la Oficina Central de Santiago, un Departamento de Educa-

ción y Economía del Hogar, integrado por 4 profesionales.

EJEMPLO MUY DECIDOR EN LABOR CULTURAL DEL INDAP

REFIRIENDONOS A LA LABOR DE DIFUSION DEL "INDAP", QUISIERAMOS REFERIRNOS A UN HECHO CONCRETO

En el departamento de Santa Cruz, provincia de Colchagua, en la comuna de La Estrella, en la parte norte de la provincia, enclavada en los cerros que separan con O'Higgins, se realizó una importante labor, con la participación directa del elemento campesino.

La profesora de Artesanía Popular de INDAP, Felisa Astudillo, ha formado ya cinco grupos en el pueblo mismo y alrededores. Todos los jueves, en la tarde, 26 dueñas de casa llegan donde Margarita Osorio, en El Cajón, ubicado a 6 kilómetros de La Estrella. Están aprendiendo a confeccionar artículos en sisal y a tejer a telar. También se esmeran por dominar el arte de hilar lana de oveja a mano. Estos artículos se exhibirán en una exposición que se efectuará a fines de noviembre, en el local del Club de Economía de La Estrella.

Este grupo, como los otros de la zona, es entusiasta y trabajador. Hacen algo útil para ellas mismas o para el hogar. Están animadas por la idea de reunirse, y, juntas, poder revitalizar la artesanía popular.

TEATRO

Por otra parte, el teatro se ha hecho presente en La Estrella. El instructor, Manuel Garrido, está organizando un grupo de entusiastas campesinos. La actividad se concentra en el aprendizaje de juego de improvisaciones. Para la gente del lugar esto ha constituido una novedad. Es la primera vez que un organismo estatal se ha preocupado de ellos. Quince personas participan en el grupo de teatro.



Las abstrimas tierras de Chile, son especial preocupación de INDAP, para su mejor aprovechamiento.

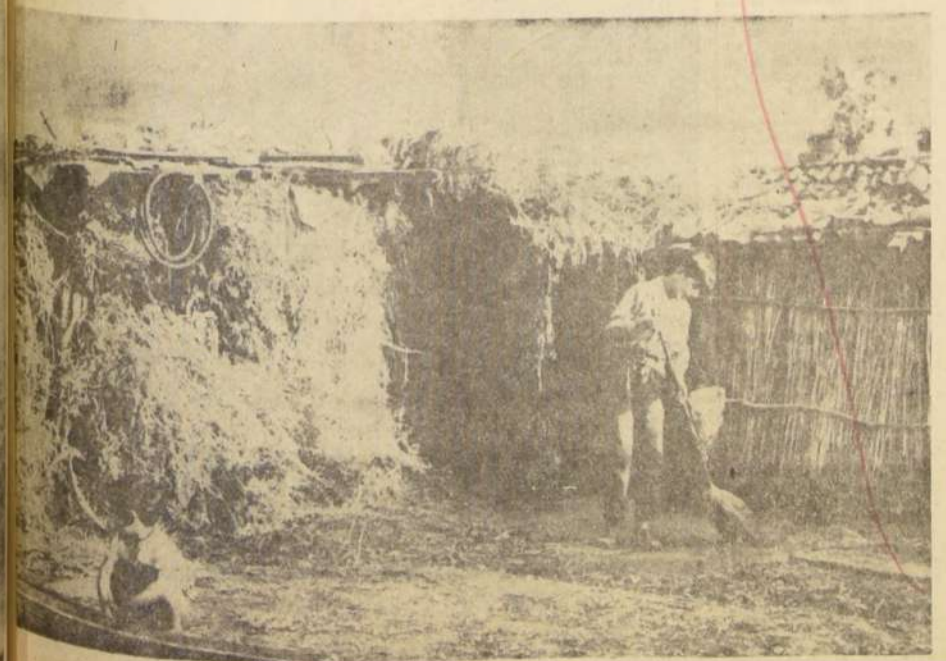

Humilde vivienda campesina, que será mejorada.



Terrenos abandonados, de un fundo del sur, que serán rehabilitados, para cumplir con el programa agrícola del Gobierno.

El Pueblo Enclavado en la Montaña

ENTRE LOS DOS MIL 200 Y 2.800 metros sobre el nivel del mar, en medio de imponentes cumbres de la Cordillera de los Andes, se encuentra enclavado el pueblo de Sewell, en el mineral "El Teniente", la mina subterránea de cobre más grande del mundo, que cuenta con más de 885 kilómetros de galerías horizontales y verticales en el corazón de la montaña.

Sewell es un pueblo con más de 13 mil habitantes que alberga al personal de la Mina, el Molino, el Departamento de Seguridad, el Hospital, y otros. Cubre una extensión de más de 40 hectáreas y está construido en una ladera tan inclinada que las escaleras deben reemplazar a las calles.

El pueblo de Sewell — así bautizado en recuerdo de Barton Sewell — es el campamento principal, situado cerca de la Mina, en la vertiente occidental de los Andes chilenos, a más o menos 80 kilómetros al suroeste de Santiago. Todos los edificios de la mina y residencias están construidos en la empinada ladera de la montaña.

Se usan pocos vehículos motorizados. Todos — pasajeros, alimentos, maquinarias, correo — deben llegar por ferrocarril, subiendo por las quebradas de Cachapoal y Coya.

De los trece mil residentes en Sewell, más o menos, una tercera parte son empleados de la Compañía "Braden Copper Company". La mayor parte del resto está representada por familiares y niños de los trabajadores.

EL PUEBLO

De los 4 mil 300 obreros, ochocientos trabajan bajo tierra en la mina, en tres turnos de 8 horas.

Todos los obreros y sus familias tienen viviendas proporcionadas por la Compañía.

En la comunidad de Sewell, se entrega completa asistencia médica y hospitalaria. Funcionan nueve escuelas para los hijos de los obreros y empleados del mineral. También funcionan 10 establecimientos de enseñanza fiscal y una industrial.

Se dispone de iglesia y sitios de recreación, las cuales están en constante proceso de ampliación.

VIDA SOCIAL

Los fines de semana, trenes especiales llevan a los residen-

tes de Sewell hasta Coya y Rancagua, para asistir a eventos deportivos y otras diversiones.

El Estadio Braden, en Rancagua, construido cerca de la población de empleados, es un espléndido campo deportivo. Su capacidad es para 25 mil espectadores, gracias a las ampliaciones realizadas, con ocasión del Campeonato Mundial de Fútbol 1962.

EL TENIENTE

El Teniente es la mina subterránea de cobre más grande del mundo. Se penetra a ella mediante un ferrocarril eléctrico, de trocha angosta, que llega hasta el corazón mismo de la masa de rocas mineralizadas.

Existen aproximadamente 885 kilómetros de túneles, entre galerías y piques. Los trabajos se realizan en nueve niveles diferentes, dos o tres de los cuales están en producción activa, en tanto que los otros son utilizados como pasajes para el mineral proveniente de los "hundimientos" que constituyen el primer paso de la extracción.

EL HOSPITAL

La sede del Departamento médico y el Hospital principal está en Sewell. Este servicio es uno de los más modernos y mejor equipados del país. Existen un total de 165 camas entre los hospitales de Sewell, Caletones y Coya, estando su mayor parte en Sewell, donde hay doce médicos residentes, con un personal completo de farmacéuticos, enfermeras y auxiliares.

Los servicios médicos de Coya y Caletones, cuentan con propias instalaciones y personal especializado. Y existe un servicio especial para los empleados de la Compañía en Rancagua.

Tomando en cuenta todos los campamentos, el Departamento Médico posee un total de 200 personas.

SEGURIDAD

Todo nuevo empleado u obrero es sometido a un examen médico y se le mantiene ficha de salud desde el día que entra a servicio de la Compañía.

Durante 18 años consecutivos, 1947-1962, la Braden Copper Company ha ganado el Concurso de Seguridad patrocinado por el Consejo Interamericano de Seguridad, para la más baja frecuencia de accidentes entre todas las minas similares en América Latina. Este es el resultado del esfuerzo que realiza el Departamento de Seguridad e Higiene Industrial, que tiene su sede también en Sewell, y estaciones de seguridad en la Mina, Caletones y Rancagua.

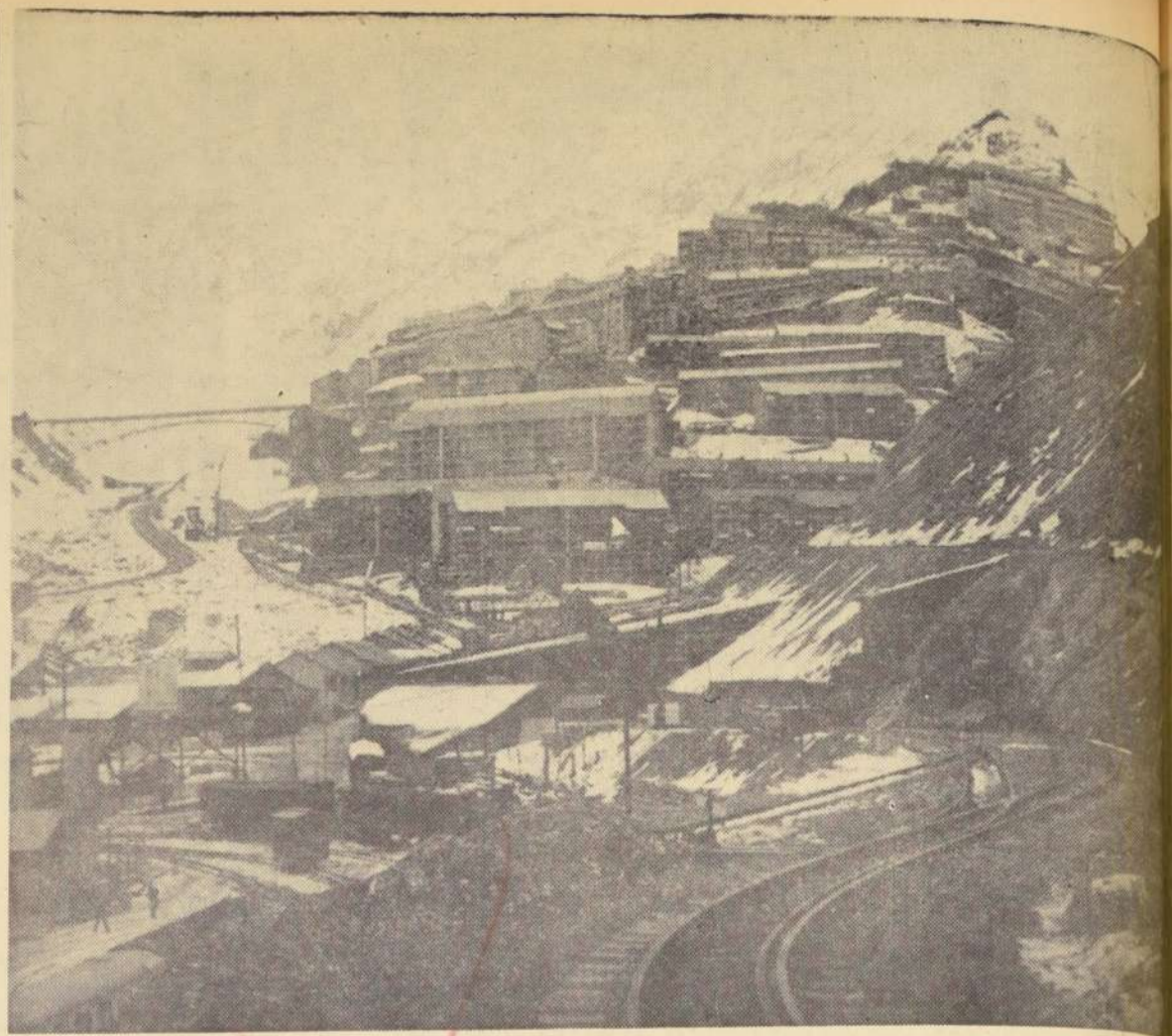

POCOS SABEN QUE SEWELL es un pueblo de más de 13 mil habitantes, que se encuentra enclavado en medio de la Cordillera de los Andes. Es el núcleo y motor de el mineral de El Teniente, la Mina subterránea de cobre más grande del mundo. El grabado muestra, en primer plano, las líneas del ferrocarril de la Compañía, que transporta el mineral hasta Rancagua. En segundo plano, los modernos edificios que habitan empleados y obreros, asimismo algunos recintos de la Compañía. Al fondo, un edificio marca el comienzo de la canal de 70 kilómetros de largo, que transporta un total de 100 mil toneladas de relaves mezclados con el mineral.

gundo plano, los modernos edificios que habitan empleados y obreros, asimismo algunos recintos de la Compañía. Al fondo, un edificio marca el comienzo de la canal de 70 kilómetros de largo, que transporta un total de 100 mil toneladas de relaves mezclados con el mineral.

52 MILLONES DE HORAS-HOMBRE SIN REGISTRAR UN SOLO ACCIDENTE FATAL

Del 28 de mayo de 1958 al 30 de septiembre de 1961, todos los Departamentos de la Compañía completaron tres años y cuatro meses con más de 52 millones de horas-hombres trabajadas, y una producción de 38 millones de toneladas de cobre, sin un sólo accidente fatal.— Intenso trabajo de Cuadrillas de Seguridad.

La seguridad está firmemente arraigada en la mente de todos los empleados de "El Teniente" y la frecuencia de accidentes ha sido extremadamente baja, como es reconocida en todos los medios. La Braden Copper Company ha recibido durante 17 años consecutivos el Premio Anual del Consejo Interamericano de Seguridad, record no igualado por ninguna firma industrial, según lo manifestado por el mismo Consejo.

El programa de Seguridad comienza en la Mina misma y cubre todas y cada una de las fases de las operaciones. El programa fue ampliado a fi-

nes de 1945, con la introducción progresiva de equipos y métodos modernos.

Bajo tierra, los 800 kilómetros de labores, los trabajos de perforación y la explotación diaria de cerca de 3 mil tiros de dinamita, crean problemas de polvo. Mejoras en el sistema de ventilación proporcionan actualmente un término medio de 600 pies cúbicos de aire fresco por minuto-hombre, y se tienen al día mapas de ventilación.

El problema de la silicosis ha sido eliminado por completo. Son obligatorias la perforación húmeda en un ciento por ciento y la explosión re-

gulada de los tiros de dinamita.

inyectores de agua en todos los frentes de trabajo y labores de hundimiento, producen una niebla artificial, ante la volatilización y también diluyen los gases dañinos de los explosivos.

NIEBLA ARTIFICIAL

La niebla evita la dispersión del polvo. Es uno de los métodos de seguridad y protección para los trabajadores. Todo trabajador expuesto al polvo está obligado a usar un respirador individual.

En puntos de control se toman muestras de polvo cada dos minutos, en todas las zonas de producción. Existen 86

RECORD MUNDIAL

Permanentemente se realiza entrenamiento otorgado a las Cuadrillas de Seguridad.

Del 23 de mayo de 1958 al 30 de septiembre de 1961, todos los Departamentos de la Compañía completaron tres años y cuatro meses con más de 52 millones de horas-hombres trabajadas, y una producción de 38 millones de toneladas de cobre, sin un sólo accidente fatal.

Durante los últimos años, el total de la producción de cobre ha sido de 38 millones de toneladas, con una frecuencia de accidentes de 5,00 por millón de horas-hombres de trabajo.

En el año 1960, la frecuencia de accidentes de trabajo fue de 20,02 en 1960, y 19,60 en 1961.

1.600 Toneladas de Concentrados de Cobre Llegan a Fundición Caletones

Los concentrados son transportados, desde Sewell, por andarivel.— Moderno sistema de hornos tostadores, reverberos y convertidores.— Concentrado es convertido en cobre blíster y refinado a fuego.— Múltiples usos del producto en la industria del país.

La Fundición de Caletones fue terminada en 1922, y reemplazó a la planta primitiva construida por Williams Braden, en Sewell.

Los concentrados de cobre llegan desde la mina, mediante andarivel. En el transcurso de los años se le han introducido ampliaciones y métodos de operaciones más modernos.

En tiempos normales se recibe un término medio de mil 600 toneladas de concentrados, con un 33 por ciento de cobre, los cuales mediante un moderno sistema de hornos tostadores, de fosones múltiples, hornos reverberos y convertidores, son transformados en cobre

blíster, con un 99,43 por ciento de cobre, y en cobre "refinado a fuego", con un 99,92 por ciento de ley. El cobre es embarcado por el ferrocarril de la compañía hasta Rancagua, y transportado a Ferrocarriles del Estado, para ser enviado al puerto de San Antonio y exportado.

La producción de cobre de El Teniente es, más o menos, de 500 toneladas diarias, lo cual representa alrededor del cuarenta por ciento de las exportaciones totales del país.

VARIEDAD.— Los tipos de lingotes y barras de cobre que se producen en Caletones son los siguientes:

■ COBRE REFINADO A FUEGO (Marca "Tres Estrellas"). Lingotes y barras de 37½ y 50 libras.

■ Cuñas de 400, 675, 725 y 945 libras.

■ Panes (slabs) de 410 libras.

■ COBRE BLÍSTER O BBS-SEMER.

■ Panes (slabs) de 320 libras.

■ EN LA INDUSTRIA.— El cobre refinado a fuego tiene innumerables usos en la industria, pero no es adecuado para la fabricación de alambres y cables eléctricos, pues el pequeño porcentaje de impurezas reduce su eficacia como conductor, en comparación con el cobre electrolítico.

El cobre blíster, es muy usado para la fabricación de sulfato de cobre y con fines agrícolas.

■ LA CHIMENEA.— La gigantesca chimenea de la Fundición, impresionada a los visitantes que llegan a Caletones. Tiene 76 metros de alto, 12,25 de diámetro, en la base, y 9,13 metros en la parte superior.

Una nueva Planta de Acido Sulfúrico, fue puesta en funcionamiento en Caletones, a principios de 1959, en reemplazo de la antigua, que se levanta junto a El Molino, en Sewell.

MOLIENDA Y FUNDICION DEL COBRE

Diariamente se muelen en "El Teniente", alrededor de 35 mil toneladas de mineral, pero antes que pueda obtenerse el cobre metálico, el mineral, en bruto, debe ser sometido a un largo proceso. Las diversas etapas de este proceso están constituidas por la molienda primaria, molienda secundaria, concentración y fundición. Este representa un complejo proceso de elaboración que exige muchas instalaciones diferentes.

La Planta de Concentrados de Sewell, conocida como El Molino, ocupa una extensión de más de 55 mil metros cuadrados. Está construido en veinte niveles diferentes, servido por un montacarga de 45 toneladas.

El concentrado que llega desde "El Molino" por andarivel, contiene cobre y además hierro, azufre y otras impurezas. Para separar el cobre puro, el concentrado debe ser fundido y eliminadas las impurezas. Este es el proceso llamado fundición.

Cerca de la Fundición de Caletones está la planta que fabrica ácido sulfúrico. Tiene una capacidad de cien toneladas de ácido al día, y produce todo el ácido que necesita la Compañía para sus operaciones en El Molino, en Sewell.

El ferrocarril de la compañía transporta el cobre desde la Fundición hasta Rancagua, donde se transporta a los Ferrocarriles del Estado, hasta el puerto de San Antonio, listo para ser exportado.

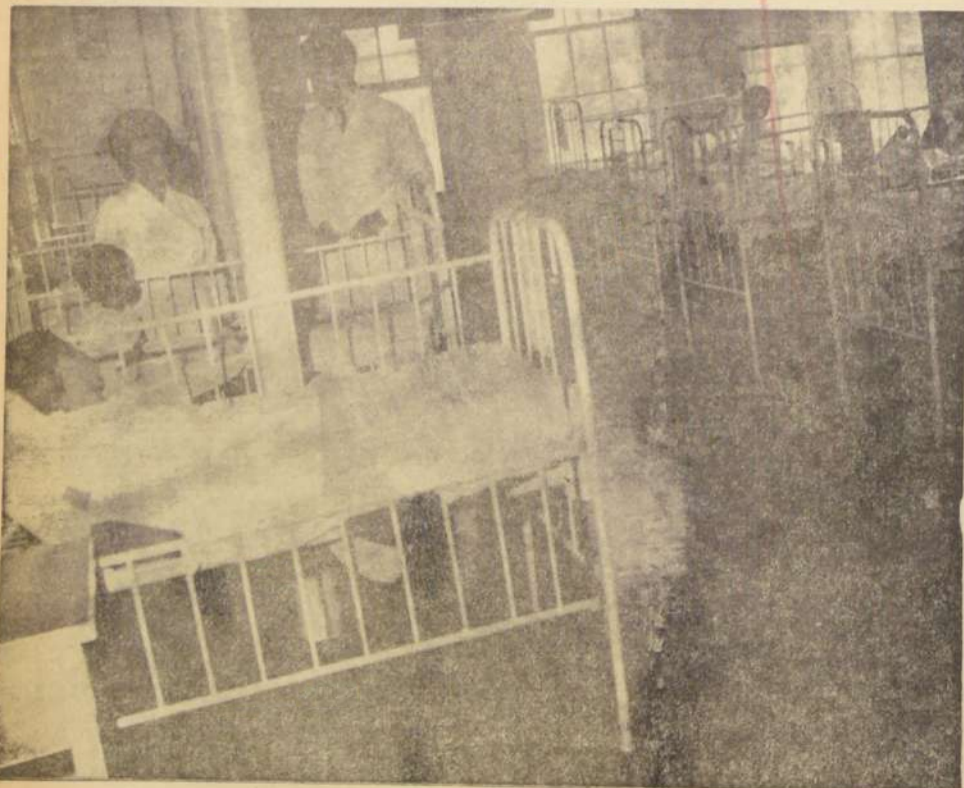

EL HOSPITAL DE SEWELL está dotado de los más modernos implementos médicos y de personal especializado. En este centro asistencial de la BRADEN se entrega toda clase de atención a los trabajadores y sus familiares. En el grabado, una sala de recuperación para niños.

atención a los trabajadores y sus familiares. En el grabado, una sala de recuperación para niños.

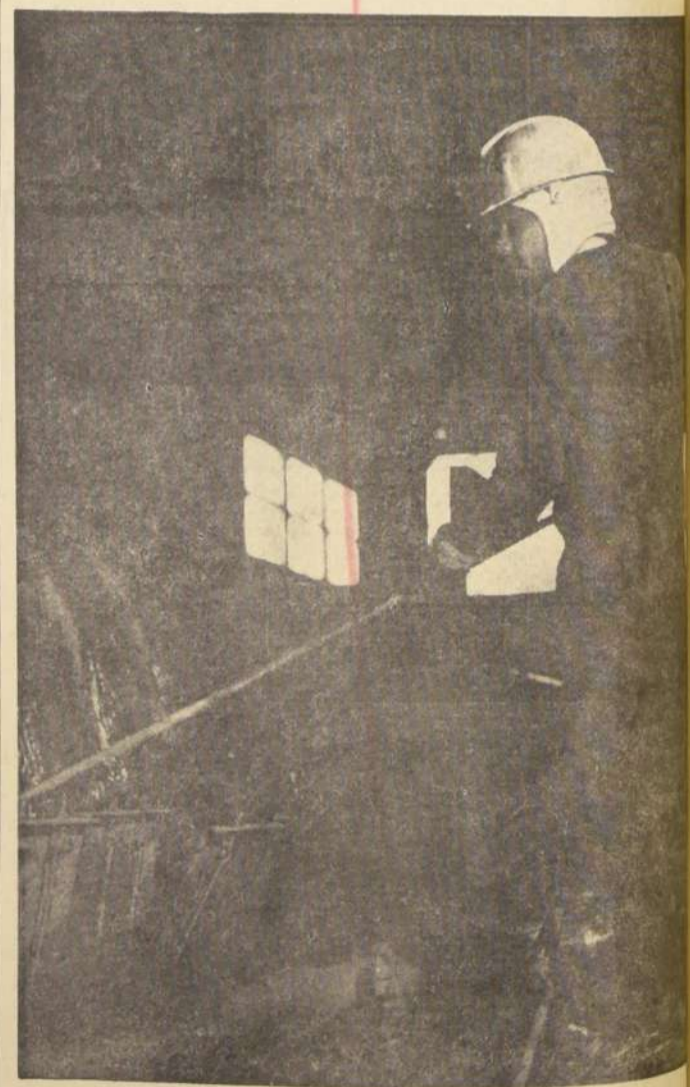

COMPLETA SEGURIDAD tienen los trabajadores del molino. Están dotados de equipos especiales que los protegen del polvo y gases contaminados. El grabado captó a un trabajador en la sección de Filtrados, en el Concentrador de material.



simbolo del buen calzado

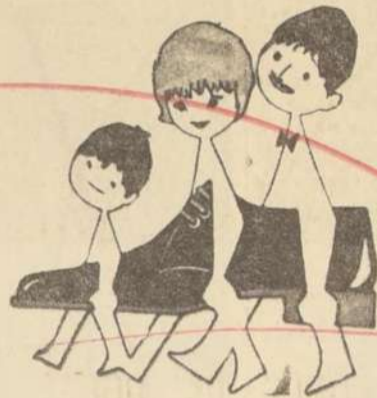

EMPRESA MARITIMA DEL ESTADO

Servicio regular de carga Arica a Punta Arenas e intermedios.

Servicio regular de pasajeros Puerto Montt a P. Arenas e intermedios.

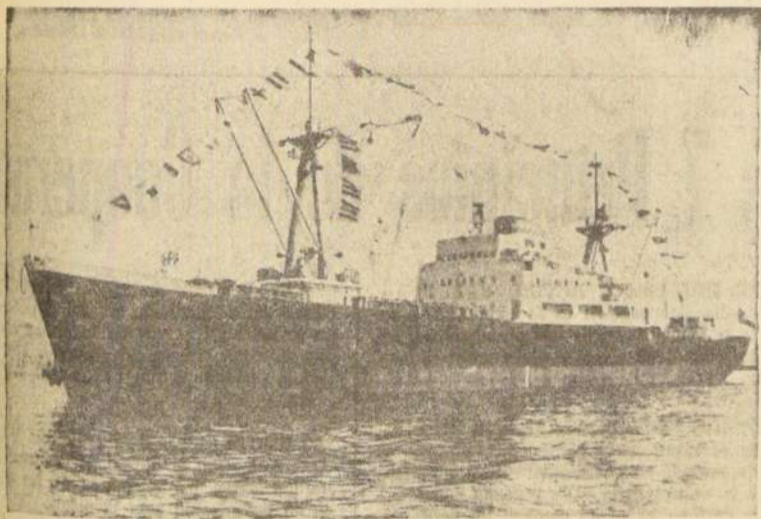

FLOTA

MOTONAVES:		Tons.
"COQUIMBO"	3.130	"
"TOCOPILLA"	3.130	"
"CONCEPCION"	3.563	"
"VALDIVIA"	3.563	"
"ANGELMO"	3.150	"
LAGO GRAL. CARRERA	2.250	"
"RIO CISNES"	490	"
"MELINKA"	490	"
"OSORNO"	973	"
"NAVARINO"	1.851	"
"QUELLON"	338	"
"CALBUCO"	338	"
"CAP. ALCAZAR"	338	"
"RIO BAKER"	338	"

OFICINAS:

Amunátegui 139 - 2º piso - Fonos: 69061-64526 - Santiago

Prat 772 - 5º piso - Fonos: 3501-57431 - Valparaíso

Angamos 1450 - Fono: 31451 - San Antonio

Chorrillos 1575 - Fonos: 2547-2548 - Puerto Montt

Servicio puerta a puerta para carga. Balmaceda 1525. F. 68909. Stgo.

EL BANCO DEL ESTADO

ACTUA PARA

MILLONES DE CHILENOS

La Promoción Popular del Banco del Estado desea incorporar a más de un millón de imponentes de Cuentas de Ahorro al standard de vida que les corresponde.

El Banco del Estado es la institución bancaria más poderosa del país, después del Banco Central.

En razón de la nueva política popular, este organismo bancario ha resuelto volcar la mayor parte de su potencialidad económica a servir directa e indirectamente los intereses de las grandes masas populares.

Indirectamente, a través de su política de fomento de las actividades productivas del país. Directamente, a través de dos nuevas iniciativas que recién aparecen en toda su significación y proyecciones.

REAJUSTABILIDAD DE LOS DEPOSITOS

La primera de ellas es el proyecto de reajustabilidad de los depósitos de ahorro a plazo; la segunda; el nuevo plan de equipamiento popular que ha puesto en marcha.

Estas iniciativas se fundan en lo que es de la más estricta justicia en favor de las clases populares.

UNA AMPLIA CAMPAÑA

Se estima que sólo los ahorros a plazo, con una tasa inflacionaria del orden del 25% al año, significan para los depositarios una pérdida neta del orden de los 50 millones de escudos anuales.

Cincuenta millones de escudos arrancados al sacrificio de los que menos tienen, constituye una de las más monstruosas e inhumanas distorsiones, lo que ahora se evitará con el reajuste de los depósitos de ahorro y otras medidas de beneficio popular.

EL EQUIPAMIENTO POPULAR

El segundo proyecto, el de equipamiento popular, es complementario del primero.

El presidente del Banco del Estado se refirió, extensamente, a los ahorros de la gente humilde, es decir, a los escasos excedentes que pueden contabilizar en sus ingresos, para adquirir con ellos bienes de consumo durables o viviendas.

El Banco ha iniciado la más vasta, grande y audaz campaña de promoción popular que sea dable imaginar, colocando al alcance de su clientela una línea de artefactos de uso habitual, a precios más bajos que los del comercio —en algunos casos hasta un 50%—, y con un sistema de créditos a doce meses, que permitirá a varios miles de hogares chilenos alcanzar un total "equipamiento".

Si sólo recibieran estos beneficios los 1.200.000 imponentes de ahorro del país, ya podría pensarse en un impacto social sin precedentes, para los niveles de vida de los hogares modestos del país, pero si se piensa que en virtud de estos estímulos y de los del ahorro reajutable, otro millón de chilenos pudiera eventualmente abrir cuentas de ahorro y acogerse a estos beneficios, entonces más que un impacto profundo en la vida de los hogares humildes, se está provocando una verdadera revolución económica.

GRAN INCENTIVO PARA LA INDUSTRIA

Debe pensarse lo que significa dinamizar la actividad productiva en la industria manufacturera del país, generando este nuevo poder comprador en los depositantes de ahorro, con su secuela de mayor absorción de mano de obra, de mayores salarios y de mayor beneficio para todos.

En virtud del nuevo sistema, las industrias alcanzarán un ritmo insospechado de actividades, y la gente humilde de Chile tendrá la posibilidad concreta y real de elevar rápidamente su nivel de vida, a través de una nueva disciplina de ahorros y de estímulos para ahorrar.

Es obvio que en este sentido el Banco del Estado ha hecho suya la Revolución en Libertad, y que esta revolución tiene, a través del Banco, una dimensión nueva y extraordinariamente promisoriosa.

UN POCO DE HISTORIA



Así, fue proyectada la oficina principal del hoy, Banco del Estado, cuando aún se llamaba Caja Nacional de Ahorros. Maquette del proyecto del

edificio, es la que aparece en el grabado, que hoy es una imponente realidad.

GRANDES VENTAJAS HA DADO EL BANCO DEL ESTADO DENTRO DEL PLAN DE PROMOCION POPULAR

Dentro de la campaña de Promoción Popular en que está empeñado el Banco del Estado de Chile, ha llegado el momento de hacer un balance muy decidor:

3.200 COCINAS A GAS LICUADO Y DE CANERÍA, CANCELANDO EL 60% en 6 CUOTAS ANTES DE SU ENTREGA Y EL SALDO EN OTRAS 6 CUOTAS. 6.000 MAQUINAS DE COSER. POLACAS. MARCA LUCZNICK A \$ 328.015 con 24 CUOTAS DE \$ 13,70. PIE

DE \$ 6,28. Estas entregas se hicieron colaborando con el Supremo Gobierno en su política de Promoción Popular. PROXIMAS PROMOCIONES DEL BANCO DEL ESTADO El Banco del Estado, da

acuerdo con el Consejo Nacional de Promoción Popular, facilitará la posibilidad de adquirir: BICICLETAS LAVARROPAS Y MUEBLES PARA EL HOGAR.

LA COOPERATIVA DE CARABINEROS REALIZA ESFUERZOS MAXIMOS PARA EL PERSONAL Y SUS FAMILIARES

UNA ACTITUD MANCOMUNADA DE JEFES Y PERSONAL DE LA COOPERATIVA, PERMITE QUE SE OTORQUE UNA ATENCION TOTAL AL PERSONAL DEL CUERPO DE CARABINEROS, CON EL PROPOSITO DE DAR CUMPLIMIENTO A TODAS SUS NECESIDADES.— FORMA EN QUE DESARROLLA SUS ACTIVIDADES.— PERSONAL DE JEFES Y EMPLEADOS.— LA LABOR EN SU ACTITUD COOPERATIVISTA

Ejemplo Entre las Cooperativas

La modesta empresa acomodada, con tan noble fin, es hoy una de las Cooperativas más poderosas e importantes del continente, habiendo alcanzado el volumen de sus distribuciones (Ventas) la cifra de \$ 21.363.000 en su último ejercicio financiero, terminado el 30 de junio pasado, siendo sus actuales socios cerca de 36.000, que con sus núcleos familiares conforman una población de alrededor de 200.000 que se abastecen en sus almacenes.

GRAN ESPIRITU SOCIAL

Una de las características determinantes de esta Cooperativa es el espíritu social con que presta sus servicios, debido a que siempre sus ejecutivos han abordado sus funciones con el más puro ideal cooperativo, dando preferencia a este aspecto por sobre cualquier otro. Hace tiempo que fueron superadas las antiguas formas de estrictez que limitaban, en

La Cooperativa de Carabineros inició sus actividades hace 31 años, con el fin primordial de atender las necesidades de consumo de los carabineros. Su inspirador y fundador fue el entonces General Director don Humberto Arriagada Valdívieso, quien siempre dio especial importancia al bienestar de sus subalternos.

Asesorado por un grupo altruista de oficiales y funcionarios de la institución, consiguió materializar su ideal, y desde entonces, y gracias al internacional principio de "ayuda mutua en pos del bien común", la Cooperativa ha tenido abiertas sus puertas y los funcionarios han contado con provisión segura de toda clase de artículos de consumo, vestuario, equipo, farmacia, óptica, menaje, artefactos, muebles, etc.

cierto modo, su funcionamiento, y hoy la Cooperativa dirige sus afanes a la atención de las necesidades y aspiraciones del socio en su hogar, pues para que estos esfuerzos sean logrados en forma integral.

BECAS

Por medio de su Item de Relaciones Públicas se están otorgando becas de estudio a numerosos hijos de socios; se concedió un aporte económico para los cooperados residentes en las provincias devastadas por el sismo del mes de marzo de este año; se ha flexibilizado el sistema de

créditos, a objeto de que los asociados puedan adquirir con mayores facilidades lo necesario para el mejor confort de sus hogares, elevando así el estándar de vida del personal de la institución. Se puede decir que en la actualidad no hay un solo funcionario que deba sufrir falta de provisiones o de vestuario en su hogar, pues la Cooperativa siempre tiene la solución para su caso.

SUCURSALES DE NORTE A SUR

Existen sucursales establecidas en Iquique, Antofagasta, Valparaíso, Concepción y Temuco. De este modo se brinda atención directa a los cooperados que viven en dichas ciudades o en las zonas cercanas. Cada sucursal funciona en locales propios especialmente habilitados para este propósito. Mensualmente las oficinas en provincias reciben un despacho completo de mercaderías enviadas desde la Central en Santiago, con lo cual renuevan sus stocks y posibilitan a los asociados domiciliados fuera de la capital la adquisición de artículos de actualidad.

Toda esta expansión ha sido posible gracias a la decidida colaboración de la Dirección General de Carabineros, que mediante su jefatura han prestado todo su apoyo a la doctrina cooperativa.

ESPECIAL ATENCION A PROVINCIAS

Otro servicio importante que presta la Cooperativa es la atención de los socios destacados en zonas muy

apartadas del territorio nacional, por medio de la Sección Despachos a Provincias, que remite los artículos solicitados por Correo u otras vías, según sea la ubicación. De esta forma, están proveídos los Carabineros que deben prestar servicios en lugares tales como el extremo sur o zonas limítrofes.

Por otra parte, un cuerpo seleccionado de vendedores viajeros se encuen-

va, se tiene proyectado construir un gran edificio de 11 pisos, con subterráneo, playa de estacionamiento, bodegas, galerías comerciales, oficinas y departamentos de habitación. En este moderno edificio la Cooperativa se reservará 3 pisos y bodegas, para su funcionamiento en forma cómoda y con miras a un futuro de mayor expansión.

En sus dependencias, dedicadas a la venta, se han consultado las instalaciones necesarias para que la atención de los socios sea efectuada en forma expedita y agradable, con sistemas funcionales y exhibiciones adecuadas.

EJECUTIVOS DE LA COOPERATIVA

La Cooperativa está dirigida por un Consejo de



General de Carabineros y Director del Cuerpo, don Vicente Huerta Celis.



Don BERNARDO LEIGHTON, Ministro del Interior.

tra permanentemente recorriendo todo el país, atendiendo en las unidades de ciudades donde no hay sucursales. Este sistema va en beneficio notorio de los socios, desde el momento que les permite elegir la mercadería que necesitan adquirir. También así se ha solucionado, en parte, el problema que se les presentaba a los socios, que por razones de servicio no pueden abandonar el lugar de su destinación en el día preciso que necesitan una determinada especie y, además, se ha descongestionado las labores de las oficinas establecidas.

Administración, que preside el general Subdirector de Carabineros, don Joaquín Chinchón Herrera; la vicepresidencia la desempeña el general de Intendencia don Guillermo Moreno López, y completan el Consejo los siguientes socios: Tte. coronel (R) don Alberto Zúñiga Morales, mayor don Víctor Quevedo Pérez, teniente don Rolando Daroch González, suboficial mayor (R) don José



En el grabado aparecen los jefes de distintos departamentos de la Cooperativa de Carabineros y otros altos empleados de esta entidad.



La Sección Perfumería que es visitada por la familia del personal.



La Tienda de Hombres de la Cooperativa de Carabineros tiene un importante movimiento comercial.



S. E. el Presidente de la Republica, don Eduardo Frei Montalva.

Durán Ramírez, suboficial mayor (R) don Hernán Contreras Bunster, sargento 1º don José Mario Merino, vicesargento 1º don José Gutiérrez Sandoval, y escribiente 1º don Neftalí Aravena Jara. Este Consejo tiene la misión de supervigilar el funcionamiento y de señalar la orientación de la Cooperativa. Resguardan los intereses de los socios y velan por el cumplimiento de las directivas emanadas del Consejo, los integrantes de la Junta de Vigilancia, que está formada por el coronel de Intendencia don Guillermo Martínez Castillo, que la preside; por el mayor de Intendencia don David Sirlany Rojo, y por el suboficial mayor don Armando Contreras Pereira.

La administración directa de la Cooperativa está ejercida por el gerente general, cargo que desempeña en la actualidad el coronel de Carabineros (R) don Sergio Matus Meléndez.



Gerente de la Cooperativa de Carabineros, don Sergio Matus Meléndez.

Los 7 Principios de la Cooperación

- LIBRE INGRESO Y RETIRO VOLUNTARIO.**—La Cooperación es la expresión económica de la Democracia y, por consiguiente, la libertad individual es el eje de su funcionamiento social.
- CONTROL DEMOCRATICO.**—Las Cooperativas se rigen mediante las más limpias y depuradas normas democráticas: libre manifestación de la voluntad de cada persona con igual valor a la de los demás; un hombre, un voto, con absoluta independencia del capital aportado.
- RETORNO DE EXCEDENTES EN PROPORCION AL VOLUMEN DE LAS OPERACIONES.**— Este principio es la esencia de la Cooperativa, en cuanto es afirmación del sentido del servicio solidario y negación del lucro, señalando las diferencias que existen entre las asociaciones cooperativas y las sociedades mercantiles. Los excedentes obtenidos, vale decir, la diferencia entre el precio de costo y el precio de venta, se distribuye en proporción a las operaciones efectuadas y no en proporción al capital invertido. A mayores compras, mayores ahorros.
- LIMITACION DE INTERES AL CAPITAL.**— Las Cooperativas, para su normal desarrollo y eficiente funcionamiento, requieren del capital. Pero éste no ejerce el dominio absoluto

que tiene en las sociedades mercantiles, en las cuales la distribución de las utilidades es en proporción al dinero invertido, sin tener en cuenta a la persona ni el servicio; sino que es simple servidor a quien se le paga con un límite.

5 NEUTRALIDAD POLITICA Y RELIGIOSA.—Con el objeto de mantener la unidad entre los miembros de las Cooperativas se ha establecido este principio. El cooperado tiene completa libertad de opinar en los asuntos políticos y religiosos, pero es conveniente que las creencias no sean manifestadas dentro de la cooperativa, para evitar que el apasionamiento desviara el objetivo social o provocara divisiones entre personas, quebrando la unión.

6 VENTA AL CONTADO.—El crédito es un factor negativo en el sistema cooperativo. Compromete los medios económicos para el desarrollo de la sociedad al limitar la realización de sus actividades. Quien compra al crédito compra más barato y puede ahorrar, pero a la prosperidad y estabilidad de la sociedad.

7 FOMENTO Y DIFUSION DE LA COOPERATIVA.—Esta es la esencia de la Cooperación; educar y servir al objeto de elevar el nivel de vida espiritual de los asociados.



UNA NUEVA POLITICA HOTELERA PARA INCREMENTAR EL TURISMO

HONSA Promueve y Fomenta el Desarrollo Hotelero del País

La filial de la Corporación de Fomento de la Producción nació para centralizar en una sola entidad la actividad y la propiedad hotelera del Estado.— Los ejecutivos y el personal de Hotelera Nacional S. A., tienen una conciencia clara y permanente de que están administrando los dineros de los contribuyentes.— Agilidad administrativa está alcanzando ahora la sociedad.— Participación del personal en las labores, con plena comprensión de su responsabilidad.— Reestructuración administrativa.— Nueva política de construcción desplaza a los edificios hoteleros considerados como "elefantes blancos".

ENTREVISTA PARA "LA NACION", DON LUIS EMILIO ALDUNATE, GERENTE GENERAL DE HOTELERA NACIONAL S. A.

Finalidades específicas de la Hotelera Nacional S. A.—HONSA— son las de promover y desarrollar la industria hotelera considerada como base para el desarrollo turístico y para el desarrollo regional y general del país. Así, en palabras de don Luis Emilio Aldunate, Gerente General de HONSA una de las 83 filiales de la Corporación de Fomento de la Producción que surgió

para centralizar en una sola entidad tanto la actividad como la propiedad hotelera del Estado. Dijo que la hotelera era "el pilar más sólido en que descansa el turismo" y que desde ese punto de vista, HONSA abordaba la construcción o la explotación de establecimientos hoteleros en todos aquellos lugares que sean aptos y que puedan convertirse en centros de atracción turística.

Esta menor inversión los hace más comerciales, ya que no debe olvidarse que nuestra política es de fomento y no podemos ser ni lo deseamos, que se nos considere competidores arbitrarios de la industria hotelera particular.

INSTALACION DE HOTELES

La existencia de un establecimiento hotelero es indispensable en determinadas zonas, especialmente en aquellas donde la iniciativa particular aún lo considera un riesgo. Señaló el caso de Colchagua, una zona de especial porvenir económico donde la sociedad iniciará en breve la construcción de un hotel.

Expresó que en aquellos sitios del país que aparecen como un lugar potencial para el turismo o en vías de desarrollo económico, ahí estaba HONSA actuando como Servicio de Estado hasta que se alcance el volumen de actividad necesario para interesar a la industria hotelera privada.

—Al hacer esto— agregó— estamos cumpliendo una de las finalidades esenciales que se le ha fijado a la sociedad: la del fomento.

—Un ejemplo de esto es el hecho de que la sociedad no posee ni administra hoteles en Santiago, Valparaíso, Viña del Mar o Concepción. Nuestra obligación actúa, como ya he dicho, donde la industria particular no cubre la demanda de habitaciones y nuestros planes de construcciones sólo se aprueban luego de las encuestas necesarias y de estudios serios y concretos.

de sus fines. Que sobre la base de un perfecto entendimiento entre el personal directivo, administrativo y el sector laboral, se sepa para qué se trabaja, y en esta labor pongan todo su entusiasmo y toda su preparación.

—Este año— expresó— lo hemos dedicado a estudiar la reestructuración administrativa, para que se pueda cumplir en la mejor forma y lo más ágil posible. Estamos eliminando a cifras mínimas el papeleo, el visto bueno y el "pase para informe". Esto nos permitirá una mayor acción y disponer de mayor tiempo para dedicarlo a las cosas verdaderamente necesarias.

GUERRA A LOS "ELEFANTES BLANCOS"

Más adelante manifestó —fijando una doctrina hotelera— que otra de las actividades cumplidas durante este período y que incluía en esta política de agilidad la sociedad, era el estudio que se había estado realizando de las características que habían orientado la construcción hotelera del

país, a través de HONSA. —Nos hemos declarado contrarios— dijo— al "elefante blanco", ese enorme edificio que exige años de trabajo antes de estar terminado y habilitado.

—De acuerdo con la experiencia europea y norteamericana nos hemos pronunciado, por estimarla más ágil y más de acuerdo con la nueva orientación que estamos dando a nuestros planes, en favor del sistema prefabricado o prearmado.

Con sólo el 40 ó el 45% de la albañilería clásica, logramos una misma capacidad y servicios y, sobre todo, en menor tiempo. Este sistema de construcción permite ir ampliando o extendiendo el edificio de acuerdo con el incremento o mayor demanda de cabida hotelera.

Los nuevos hoteles son así más funcionales y permiten desarrollar una política de fomento de hosterías y hospederías, al que iremos incorporando también por sus ventajas económicas, el sistema de cabinas que ha dado gran resultado en Peñuelas y San Pedro de Atacama.

Por primera vez desde que iniciaron sus actividades los establecimientos administrados por Hotelera Nacional S. A., HONSA, una de las 83 filiales de la Corporación de Fomento de la Producción, éstos están dejando utilidades. De los treinta establecimientos hoteleros que posee HONSA, veintuno son explotados directamente por la sociedad y los nueve restantes tienen contratos de arrendamiento.

"Hasta una fecha pasada —dijo a LA NACION el Gerente General de HONSA, don Luis Emilio Aldunate— estos hoteles y hosterías habían dejado pérdidas por razones fácilmente explicables. A quienes nos precedieron les correspondió poner en marcha la sociedad y sus programas y cumplieron una labor que yo no critico. A nosotros nos ha correspondido estudiar muy a fondo las razones que influían en



El Gran Hotel de Antofagasta, que acaba de ser ampliada su al mar antofagastino lo convierte en un centro de especial capacidad en sesenta pasajeros. Su maciza estructura junto al mar.

Una Red de Hoteles Levantados por HONSA Hace Más Grato el Viaje por las Rutas del Norte

Una red de magníficos hoteles y de confortables hosterías y hospederías permiten que el viaje por tierra hacia el norte, o entre las ciudades del norte, sea ahora mucho más cómodo y agradable.

Estos establecimientos pertenecen a Hotelera Nacional, S. A., HONSA, cuyas actividades esenciales están ligadas al desarrollo de la hotelera en el país como elemento no sólo fundamental para el turismo, sino para su propio desarrollo.

El Gerente General de HONSA, don Luis Emilio Aldunate, en entrevista concedida a LA NACION, señaló las especiales condiciones de que hoy día estaba revestido el viaje a través de las carreteras de la zona norte del país, a lo largo de los dos mil kilómetros que separan Santiago de Arica, ahora que se disponía de este servicio, indispensable en una ruta de importante extensión y que gran parte de su trazado corresponde a la zona desértica del territorio nacional.

El panorama hotelero entre Santiago y Arica, incluyendo zonas de especial atracción turística como Mamiña o San Pedro de Atacama, ofrece los siguientes establecimientos, construidos por Hotelera Nacional S. A.—HONSA—, algunos de los cuales son administrados por la propia sociedad o dados en arriendo a terceros.

PROVINCIA DE TARAPACA:
—Hotel EL PASO, de Arica.
—Hotel ARICA, de Arica.
—Hotel PRAT, de Iquique.
—Hostería de Pica.

PROVINCIA DE ANTOFAGASTA:
—GRAN HOTEL, de Antofagasta.
—Hostería de Tocopilla.
—Hostería de San Pedro de Atacama.
—Hostería de Calama.
—Hostería de Mejillones.
—Hostería de Taltal.

PROVINCIA DE ATACAMA:
—Hostería de Copiapó.
—Hostería de Chañaral.
—Hostería de Caldera.
—Hostería de Vallenar.

PROVINCIA DE COQUIMBO:
—Hotel FRANCISCO DE AGUIRRE, La Serena.
—Hostería de Peñuelas.
—Hotel OVALLE, de Ovalle.
—Hostería de Vicuña.

PROVINCIA DE ACONCAGUA:
—Hostería de San Felipe.
—Estos hoteles y hosterías registran, en la actualidad, una demanda extraordinaria de alojamiento y servicios, y facilitan, por su especial distribución a lo largo de la ruta que une las provincias del norte, un movimiento permanente de viajeros en uno y otro sentido.

No sólo sirven a los viajeros que desde el sur van con destino a Arica, sino a quienes realizan viajes dentro de esas mismas provincias, cuya extensión es superior a la de muchos países.

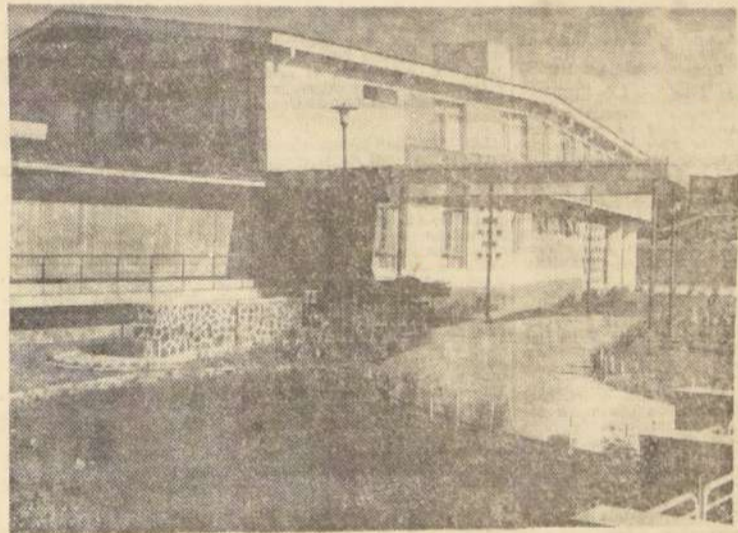

El Hotel Arica es uno de la cadena de establecimientos hoteles y hosterías) construido por Hotelera Nacional a lo largo de la ruta que une Santiago con Arica a través de 2.000 kilómetros.

AHORA ARROJAN UTILIDADES LOS HOTELES QUE ADMINISTRA "HONSA"

esto y se han tomado las medidas necesarias".

"Es así —agregó— que ya en septiembre nuestros hoteles dieron una utilidad y tenemos confianza en que esta curva que estimamos muy promisoria, seguirá en la misma forma ascendente."

Señaló que era básico para llegar a estos resultados aplicar medidas ágiles y oportunas y descartar toda aquella tramitación y papeleo inútil, señalando que lo esencial era producir y fomentar y no controlar.

Insistió, sí, el señor Aldunate que las finalidades específicas de la sociedad eran la de fomentar la industria hotelera y no la de buscar utilidades, ya que cumplía una función de servicio público en este sentido, dando a entender que tampoco una buena administración era contraria a estos objetivos.



En Constitución, un balneario de la clase media de la zona central, Hotelera Nacional S. A. construyó la Hostería Constitución para estimular en esa ciudad de atractivos sitios de interés turístico el desarrollo de la industria hotelera particular.



Gerente General de Hotelera Nacional S. A.—HONSA— don Luis Emilio Aldunate en entrevista con LA NACION sintetizó las finalidades de esta sociedad.

don Luis Emilio Aldunate González, Gerente General de HONSA, en entrevista con LA NACION sintetizó las finalidades de esta sociedad.

don Luis Emilio Aldunate González, Gerente General de HONSA, en entrevista con LA NACION sintetizó las finalidades de esta sociedad.



En Puerto Montt levanta su grácil estructura el Hotel Pérez Rosales, establecimiento que constituye un acertado aporte al desarrollo turístico en la región.

LA DIRECCION REGIONAL CENTRO

Operativa Organización de Impuestos Internos

SU AREA DE ACCION.- LA LABOR FISCALIZADORA. SU OPERATIVIDAD ADMINISTRATIVA.

El Decreto Supremo N° 2, de fecha 15 de febrero de 1963, dictado en virtud de las facultades conferidas al Presidente de la República por el Ley N° 15.075, de 18 de diciembre de 1962, aprobó el Estatuto Orgánico del Servicio de Impuestos Internos, cuerpo legal que reestructuró la organización administrativa de la institución, descentralizando las funciones para lo cual creó cinco Direcciones Regionales a través del país, dependientes de la Dirección Nacional.

UNA PERFECTA ORGANIZACIÓN ADMINISTRATIVA.— De acuerdo a esta nueva estructura, a la Cuarta Dirección Regional Centro le corresponde la supervisión, aplicación y fiscalización de las leyes tributarias que son de la competencia de los Servicios de Impuestos Internos, en un territorio jurisdiccional que comprende parte de la provincia de Santiago y las provincias de O'Higgins, Colchagua, Curicó, Talca, Maule y Linares, con una superficie territorial de más o menos 61.654 kilómetros cuadrados y con una población cercana a los 2.000.000 habitantes.

En el territorio señalado, ubicado en la zona central de Chile, se encuentra radicada una parte considerable de la actividad comercial, industrial, minera y agrícola del país, que gravita preponderantemente en la economía y en el desarrollo de la nación.

De la IV Dirección Regional Centro dependen tres Administraciones de Zona, que son: la VII con sede en Santiago-Sur, la VIII con sede en San Miguel y la IX con sede en la ciudad de Talca. Estas Administraciones de Zona ejercen sus funciones dentro del territorio de su jurisdicción a través de diversas Inspecciones designadas dentro del territorio de la Región.

La VII Administración de Zona, Santiago-Sur, comprende parte de la Comuna de Santiago, las Comunas de la Reina, Ñuñoa, La Florida y Maipú del Departamento de Santiago, y los Departamentos de Talagante, Melipilla, San Antonio de la Provincia de Santiago. Cuenta con las siguientes Inspecciones: Ñuñoa, Maipú, Peñafiel, Talagante, Melipilla, San Antonio y Cartagena.

La VIII Administración de Zona, San Miguel, abarca los Departamentos de Pedro Aguirre Cerda, Puente Alto, San Bernardo y Maipo de la provincia de Santiago, y la Provincia de O'Higgins. Sus Inspecciones son las siguientes: La Cisterna, La Granja, Puente Alto, San Bernardo, Buiñ, Rancagua, Giménez, Doñihue, Peumo, San Vicente, Requinos y Renco.

La IX Administración de Zona, Talca, comprende las provincias de Colchagua, Curicó y Talca, el Departamento de Constitución de la provincia de Maule y los Departamentos de Lomillón y Linares de la provincia de Linares.

El jefe superior es el Director Regional, junto a él el Jefe de Fiscalización Regional y los Administradores de Zona conforman las autoridades ejecutivas del servicio dentro de la región. El Director Regional depende directamente del Director Nacional y sus funciones dicen relación con la dirección y coordinación de todas las oficinas de su jurisdicción.

El Director Regional es asesorado por los Jefes de División Regional y por los Jefes de Sección Regional.

Dentro de la Dirección Regional funcionan cuatro divisiones: Fiscalización, Procesamiento, Jurídica y Administrativa. La labor desarrollada por estas unidades se puede sintetizar en los siguientes términos:

DIVISION DE FISCALIZACION

Su función primordial consiste en procurar obtener el mejor aprovechamiento y rendimiento de la capacidad de fiscalización del personal insubordinado de la región. El cumplimiento de sus objetivos y funciones se desarrolla a través de las Secciones de Planeación y Programa, y de Técnica y Auditoría.

Esta División se encarga de formular proposiciones al Departamento Normativo de la Subdirección de Operaciones de la Dirección Nacional, para que dicho Departamento considere en el Programa Anual de Fiscalización, de acuerdo a las características propias de la región. Asimismo, una vez decidido el Programa Anual de Fiscalización, esta División lo analiza e interpreta, e imparte las instrucciones pertinentes a las Administraciones de Zona.

Paralelamente a estas funciones, la División de Fiscalización analiza, interpreta y complementa las normas e instrucciones elaboradas por el Departamento Normativo, con el mismo objetivo anterior, y en general, supervisa, evalúa y coopera técnicamente con las operaciones de fiscalización que llevan a efecto los inspectores ubicados en las Administraciones de Zona de la región.

En cada Administración de Zona, la rama de fiscalización está dirigida por el Jefe de Fiscalización Zonal, que es el representante de la División de Fiscalización, y asesor del Administrador, en materia de fiscalización.

Las funciones que desarrolla este objetivo principal, consisten, como se ha señalado, en obtener el máximo provecho del personal de inspectores y supervisores que actúan en la rama de fiscalización, para dar adecuado cumplimiento al Plan

de Fiscalización que elabora anualmente la Dirección Nacional, son las siguientes: a) proponer las normas que permitan a las Administraciones elaborar programas de trabajo; b) comprobar que las Administraciones hayan preparado

formularlas de las unidades, funcionarios y contribuyentes de la Región.

La Sección Compraventa y Cifra de Negocios, ha atendido todas las materias contenciosas y administrativas relacionadas con la interpretación

asesoría legal; al Director Regional, evacuar las consultas, mantener la recopilación de las leyes, reglamentos, circulares e instrucciones; revisar las resoluciones que le someta el Director Regional para determinar si se ajustan a las normas establecidas por la Ley, los decretos, reglamentos e instrucciones del Servicio, y mantiene un índice temático de las resoluciones que dicten en materias tributarias el Director Regional y los Administradores de Zona de la jurisdicción.

Cumple sus funciones específicas por medio de las Subsecciones Asesoría y Resoluciones.

La Sección Avaluaciones controla un total de 83 comunas a lo largo de todo el territorio jurisdiccional, con un total de 375.447 predios, de los cuales 65.645 son agrícolas y 309.802 no agrícolas. Su principal labor es el desarrollo, obviamente, durante el período de reavalúo general recientemente practicado en todo el país.

Con posterioridad a la revaluación general de los predios, se recibieron un total de 25.502 reclamaciones de avalúos en todo el territorio de la región. Este número de avalúos reclamados representa tan sólo un 7% del total de los predios de la jurisdicción, que es el porcentaje más bajo de todos los reavalúos practicados hasta la fecha.

Esta Sección fiscaliza todas las Secciones Avaluaciones de la jurisdicción, y que son las ubicadas en las Administraciones de Zona y en las Inspecciones de Rancagua, San Fernando y Ñuñoa.

De esta Sección depende la Subsección Catastro de Viñas, cuya función es fiscalizar permanentemente las 8.125 viñas viníferas y las 925 viñas de uva de mesa, ubicadas en la jurisdicción, en todo lo relacionado con mensuras, arranques, trasplantes y nuevas plantaciones de viñas, así como también las plantaciones en terrenos con gradiente superior al 6%, en cuanto deben cumplir con las disposiciones del artículo 48, letra f), de la Ley N° 12.861.

La Sección Alcoholes debe fiscalizar a las destilerías de alcoholes, fábricas de licores, bodegas elaboradoras y productoras de vinos, fábricas de cerveza y comercio mayorista y minorista en vinos y a los nuevos plantadores de viñas, con el objeto de que se cumpla el pago de los tributos y disposiciones de la Ley de Alcoholes y Bebidas Alcohólicas.

En cuanto al control de la producción de vinos y uvas, cabe tener presente que a la Sección Alcoholes de la IV Dirección Regional Centro le corresponde fiscalizar un porcentaje equivalente al 28% del total de las viñas viníferas que existen en el país, con una superficie de 55.504,09 hectáreas, que representa el 51% del total de hectáreas plantadas en el país.

En el año 1965 las viñas de la jurisdicción controlada por esta IV Dirección Regional, produjeron una cosecha de 310.868,779 litros de vino, cantidad que representa un 83% del total cosechado en el país.

Además, dentro de este mismo territorio se encuentra el 64% de las viñas productoras de uva de mesa que existen en el país.

La Sección debe también controlar la posibilidad de Licores, Vinos y Chichas, con el fin de que estos productos lleguen al consumidor en óptimas condiciones, labor que se cumple a través de las muestras que se captan de estos productos y que posteriormente son analizadas en los Laboratorios del Servicio.

Esta Sección Regional, además, presta su asesoría técnica

oportunamente un programa de trabajo, para dar cumplimiento al Plan Anual de Fiscalización;

c) Proponer normas básicas sobre selección de contribuyentes a fiscalizar;

d) Proponer normas o instrucciones que se consideren necesarias para aclarar o ampliar las impartidas por la Dirección Nacional, o para adaptarlas a las especiales características de esta región;

e) Proponer normas sobre auditorías especializadas que deban aplicar las Administraciones de Zona en determinados casos;

f) Comprobar la aplicación correcta de las técnicas sobre auditorías especializadas de las Administraciones de Zona en cualquiera materia relacionada con la aplicación de estas técnicas; y

g) Evaluar las operaciones de fiscalización efectuadas por las Administraciones de Zona de esta Regional, mediante el estudio de los informes estadísticos que envían estas Administraciones, visitando al terreno para verificar la forma en que se efectúa la fiscalización.

Las labores del Servicio que no se relacionan directamente con la fiscalización, son desempeñadas, dentro de la región, por la División de Procesamiento; sus funciones, en general, se refieren al desarrollo y coordinación de las normas e instrucciones relativas a la aplicación de las leyes tributarias, de acuerdo a los programas establecidos por la Dirección Nacional. Sus labores, en particular, son las siguientes:

a) Asesorar al Director Regional en materia de su especialidad;

b) Controlar y coordinar el cumplimiento de las normas e instrucciones de procesamiento impartidas por la Dirección Nacional y el Director Regional;

c) preparar y dictar normas e instrucciones para resolver los problemas que se promuevan en la aplicación práctica de las leyes y reglamentos;

d) resolver las reclamaciones de los contribuyentes, los denunciantes por infracciones y las solicitudes de carácter administrativo, sin limitación de cuantía;

e) absolver las consultas formuladas por los Administradores de Zona u otros funcionarios de la jurisdicción regional.

Esta División cumple estas funciones por medio de las Secciones Regionales de Renta, Compraventa y Cifra de Negocios, Avaluaciones, Alcoholes y Actos y Contratos.

La Sección Renta Regional, está conformada por las Subsecciones Asesoría y Control y por la Subsección Resoluciones. La labor desarrollada por esta Sección se ha circunscrito en especial al estudio y resolución de las reclamaciones contenciosas sobre impuestos; al asesoramiento al Director Regional y al Jefe de la División de Procesamiento en relación con la interpretación y la aplicación de la Ley de la Renta y demás disposiciones legales complementarias; a atender y absolver las consultas sobre la Ley de Impuesto a la Renta; a

asesoría legal; al Director Regional, evacuar las consultas, mantener la recopilación de las leyes, reglamentos, circulares e instrucciones; revisar las resoluciones que le someta el Director Regional para determinar si se ajustan a las normas establecidas por la Ley, los decretos, reglamentos e instrucciones del Servicio, y mantiene un índice temático de las resoluciones que dicten en materias tributarias el Director Regional y los Administradores de Zona de la jurisdicción.

Cumple sus funciones específicas por medio de las Subsecciones Asesoría y Resoluciones.

La Sección Asesoría y Resoluciones debe cumplir con las funciones de asesoría legal; al Director Regional, evacuar las consultas, mantener la recopilación de las leyes, reglamentos, circulares e instrucciones; revisar las resoluciones que le someta el Director Regional para determinar si se ajustan a las normas establecidas por la Ley, los decretos, reglamentos e instrucciones del Servicio, y mantiene un índice temático de las resoluciones que dicten en materias tributarias el Director Regional y los Administradores de Zona de la jurisdicción.

La Sección Asesoría y Resoluciones debe cumplir con las funciones de asesoría legal; al Director Regional, evacuar las consultas, mantener la recopilación de las leyes, reglamentos, circulares e instrucciones; revisar las resoluciones que le someta el Director Regional para determinar si se ajustan a las normas establecidas por la Ley, los decretos, reglamentos e instrucciones del Servicio, y mantiene un índice temático de las resoluciones que dicten en materias tributarias el Director Regional y los Administradores de Zona de la jurisdicción.

La Sección Asesoría y Resoluciones debe cumplir con las funciones de asesoría legal; al Director Regional, evacuar las consultas, mantener la recopilación de las leyes, reglamentos, circulares e instrucciones; revisar las resoluciones que le someta el Director Regional para determinar si se ajustan a las normas establecidas por la Ley, los decretos, reglamentos e instrucciones del Servicio, y mantiene un índice temático de las resoluciones que dicten en materias tributarias el Director Regional y los Administradores de Zona de la jurisdicción.

La Sección Asesoría y Resoluciones debe cumplir con las funciones de asesoría legal; al Director Regional, evacuar las consultas, mantener la recopilación de las leyes, reglamentos, circulares e instrucciones; revisar las resoluciones que le someta el Director Regional para determinar si se ajustan a las normas establecidas por la Ley, los decretos, reglamentos e instrucciones del Servicio, y mantiene un índice temático de las resoluciones que dicten en materias tributarias el Director Regional y los Administradores de Zona de la jurisdicción.

La Sección Asesoría y Resoluciones debe cumplir con las funciones de asesoría legal; al Director Regional, evacuar las consultas, mantener la recopilación de las leyes, reglamentos, circulares e instrucciones; revisar las resoluciones que le someta el Director Regional para determinar si se ajustan a las normas establecidas por la Ley, los decretos, reglamentos e instrucciones del Servicio, y mantiene un índice temático de las resoluciones que dicten en materias tributarias el Director Regional y los Administradores de Zona de la jurisdicción.

asesoría legal; al Director Regional, evacuar las consultas, mantener la recopilación de las leyes, reglamentos, circulares e instrucciones; revisar las resoluciones que le someta el Director Regional para determinar si se ajustan a las normas establecidas por la Ley, los decretos, reglamentos e instrucciones del Servicio, y mantiene un índice temático de las resoluciones que dicten en materias tributarias el Director Regional y los Administradores de Zona de la jurisdicción.

Cumple sus funciones específicas por medio de las Subsecciones Asesoría y Resoluciones.

asesoría legal; al Director Regional, evacuar las consultas, mantener la recopilación de las leyes, reglamentos, circulares e instrucciones; revisar las resoluciones que le someta el Director Regional para determinar si se ajustan a las normas establecidas por la Ley, los decretos, reglamentos e instrucciones del Servicio, y mantiene un índice temático de las resoluciones que dicten en materias tributarias el Director Regional y los Administradores de Zona de la jurisdicción.

Cumple sus funciones específicas por medio de las Subsecciones Asesoría y Resoluciones.

asesoría legal; al Director Regional, evacuar las consultas, mantener la recopilación de las leyes, reglamentos, circulares e instrucciones; revisar las resoluciones que le someta el Director Regional para determinar si se ajustan a las normas establecidas por la Ley, los decretos, reglamentos e instrucciones del Servicio, y mantiene un índice temático de las resoluciones que dicten en materias tributarias el Director Regional y los Administradores de Zona de la jurisdicción.

Cumple sus funciones específicas por medio de las Subsecciones Asesoría y Resoluciones.

asesoría legal; al Director Regional, evacuar las consultas, mantener la recopilación de las leyes, reglamentos, circulares e instrucciones; revisar las resoluciones que le someta el Director Regional para determinar si se ajustan a las normas establecidas por la Ley, los decretos, reglamentos e instrucciones del Servicio, y mantiene un índice temático de las resoluciones que dicten en materias tributarias el Director Regional y los Administradores de Zona de la jurisdicción.

Cumple sus funciones específicas por medio de las Subsecciones Asesoría y Resoluciones.

asesoría legal; al Director Regional, evacuar las consultas, mantener la recopilación de las leyes, reglamentos, circulares e instrucciones; revisar las resoluciones que le someta el Director Regional para determinar si se ajustan a las normas establecidas por la Ley, los decretos, reglamentos e instrucciones del Servicio, y mantiene un índice temático de las resoluciones que dicten en materias tributarias el Director Regional y los Administradores de Zona de la jurisdicción.

Cumple sus funciones específicas por medio de las Subsecciones Asesoría y Resoluciones.

asesoría legal; al Director Regional, evacuar las consultas, mantener la recopilación de las leyes, reglamentos, circulares e instrucciones; revisar las resoluciones que le someta el Director Regional para determinar si se ajustan a las normas establecidas por la Ley, los decretos, reglamentos e instrucciones del Servicio, y mantiene un índice temático de las resoluciones que dicten en materias tributarias el Director Regional y los Administradores de Zona de la jurisdicción.

Cumple sus funciones específicas por medio de las Subsecciones Asesoría y Resoluciones.

asesoría legal; al Director Regional, evacuar las consultas, mantener la recopilación de las leyes, reglamentos, circulares e instrucciones; revisar las resoluciones que le someta el Director Regional para determinar si se ajustan a las normas establecidas por la Ley, los decretos, reglamentos e instrucciones del Servicio, y mantiene un índice temático de las resoluciones que dicten en materias tributarias el Director Regional y los Administradores de Zona de la jurisdicción.

Cumple sus funciones específicas por medio de las Subsecciones Asesoría y Resoluciones.

asesoría legal; al Director Regional, evacuar las consultas, mantener la recopilación de las leyes, reglamentos, circulares e instrucciones; revisar las resoluciones que le someta el Director Regional para determinar si se ajustan a las normas establecidas por la Ley, los decretos, reglamentos e instrucciones del Servicio, y mantiene un índice temático de las resoluciones que dicten en materias tributarias el Director Regional y los Administradores de Zona de la jurisdicción.

Cumple sus funciones específicas por medio de las Subsecciones Asesoría y Resoluciones.

asesoría legal; al Director Regional, evacuar las consultas, mantener la recopilación de las leyes, reglamentos, circulares e instrucciones; revisar las resoluciones que le someta el Director Regional para determinar si se ajustan a las normas establecidas por la Ley, los decretos, reglamentos e instrucciones del Servicio, y mantiene un índice temático de las resoluciones que dicten en materias tributarias el Director Regional y los Administradores de Zona de la jurisdicción.

Cumple sus funciones específicas por medio de las Subsecciones Asesoría y Resoluciones.

asesoría legal; al Director Regional, evacuar las consultas, mantener la recopilación de las leyes, reglamentos, circulares e instrucciones; revisar las resoluciones que le someta el Director Regional para determinar si se ajustan a las normas establecidas por la Ley, los decretos, reglamentos e instrucciones del Servicio, y mantiene un índice temático de las resoluciones que dicten en materias tributarias el Director Regional y los Administradores de Zona de la jurisdicción.

Cumple sus funciones específicas por medio de las Subsecciones Asesoría y Resoluciones.

asesoría legal; al Director Regional, evacuar las consultas, mantener la recopilación de las leyes, reglamentos, circulares e instrucciones; revisar las resoluciones que le someta el Director Regional para determinar si se ajustan a las normas establecidas por la Ley, los decretos, reglamentos e instrucciones del Servicio, y mantiene un índice temático de las resoluciones que dicten en materias tributarias el Director Regional y los Administradores de Zona de la jurisdicción.

Cumple sus funciones específicas por medio de las Subsecciones Asesoría y Resoluciones.

asesoría legal; al Director Regional, evacuar las consultas, mantener la recopilación de las leyes, reglamentos, circulares e instrucciones; revisar las resoluciones que le someta el Director Regional para determinar si se ajustan a las normas establecidas por la Ley, los decretos, reglamentos e instrucciones del Servicio, y mantiene un índice temático de las resoluciones que dicten en materias tributarias el Director Regional y los Administradores de Zona de la jurisdicción.

Cumple sus funciones específicas por medio de las Subsecciones Asesoría y Resoluciones.

asesoría legal; al Director Regional, evacuar las consultas, mantener la recopilación de las leyes, reglamentos, circulares e instrucciones; revisar las resoluciones que le someta el Director Regional para determinar si se ajustan a las normas establecidas por la Ley, los decretos, reglamentos e instrucciones del Servicio, y mantiene un índice temático de las resoluciones que dicten en materias tributarias el Director Regional y los Administradores de Zona de la jurisdicción.

Cumple sus funciones específicas por medio de las Subsecciones Asesoría y Resoluciones.

asesoría legal; al Director Regional, evacuar las consultas, mantener la recopilación de las leyes, reglamentos, circulares e instrucciones; revisar las resoluciones que le someta el Director Regional para determinar si se ajustan a las normas establecidas por la Ley, los decretos, reglamentos e instrucciones del Servicio, y mantiene un índice temático de las resoluciones que dicten en materias tributarias el Director Regional y los Administradores de Zona de la jurisdicción.

Cumple sus funciones específicas por medio de las Subsecciones Asesoría y Resoluciones.

asesoría legal; al Director Regional, evacuar las consultas, mantener la recopilación de las leyes, reglamentos, circulares e instrucciones; revisar las resoluciones que le someta el Director Regional para determinar si se ajustan a las normas establecidas por la Ley, los decretos, reglamentos e instrucciones del Servicio, y mantiene un índice temático de las resoluciones que dicten en materias tributarias el Director Regional y los Administradores de Zona de la jurisdicción.

Cumple sus funciones específicas por medio de las Subsecciones Asesoría y Resoluciones.

asesoría legal; al Director Regional, evacuar las consultas, mantener la recopilación de las leyes, reglamentos, circulares e instrucciones; revisar las resoluciones que le someta el Director Regional para determinar si se ajustan a las normas establecidas por la Ley, los decretos, reglamentos e instrucciones del Servicio, y mantiene un índice temático de las resoluciones que dicten en materias tributarias el Director Regional y los Administradores de Zona de la jurisdicción.

Cumple sus funciones específicas por medio de las Subsecciones Asesoría y Resoluciones.

asesoría legal; al Director Regional, evacuar las consultas, mantener la recopilación de las leyes, reglamentos, circulares e instrucciones; revisar las resoluciones que le someta el Director Regional para determinar si se ajustan a las normas establecidas por la Ley, los decretos, reglamentos e instrucciones del Servicio, y mantiene un índice temático de las resoluciones que dicten en materias tributarias el Director Regional y los Administradores de Zona de la jurisdicción.

Cumple sus funciones específicas por medio de las Subsecciones Asesoría y Resoluciones.

asesoría legal; al Director Regional, evacuar las consultas, mantener la recopilación de las leyes, reglamentos, circulares e instrucciones; revisar las resoluciones que le someta el Director Regional para determinar si se ajustan a las normas establecidas por la Ley, los decretos, reglamentos e instrucciones del Servicio, y mantiene un índice temático de las resoluciones que dicten en materias tributarias el Director Regional y los Administradores de Zona de la jurisdicción.

Cumple sus funciones específicas por medio de las Subsecciones Asesoría y Resoluciones.

asesoría legal; al Director Regional, evacuar las consultas, mantener la recopilación de las leyes, reglamentos, circulares e instrucciones; revisar las resoluciones que le someta el Director Regional para determinar si se ajustan a las normas establecidas por la Ley, los decretos, reglamentos e instrucciones del Servicio, y mantiene un índice temático de las resoluciones que dicten en materias tributarias el Director Regional y los Administradores de Zona de la jurisdicción.

Cumple sus funciones específicas por medio de las Subsecciones Asesoría y Resoluciones.

asesoría legal; al Director Regional, evacuar las consultas, mantener la recopilación de las leyes, reglamentos, circulares e instrucciones; revisar las resoluciones que le someta el Director Regional para determinar si se ajustan a las normas establecidas por la Ley, los decretos, reglamentos e instrucciones del Servicio, y mantiene un índice temático de las resoluciones que dicten en materias tributarias el Director Regional y los Administradores de Zona de la jurisdicción.

Cumple sus funciones específicas por medio de las Subsecciones Asesoría y Resoluciones.

asesoría legal; al Director Regional, evacuar las consultas, mantener la recopilación de las leyes, reglamentos, circulares e instrucciones; revisar las resoluciones que le someta el Director Regional para determinar si se ajustan a las normas establecidas por la Ley, los decretos, reglamentos e instrucciones del Servicio, y mantiene un índice temático de las resoluciones que dicten en materias tributarias el Director Regional y los Administradores de Zona de la jurisdicción.

Cumple sus funciones específicas por medio de las Subsecciones Asesoría y Resoluciones.

asesoría legal; al Director Regional, evacuar las consultas, mantener la recopilación de las leyes, reglamentos, circulares e instrucciones; revisar las resoluciones que le someta el Director Regional para determinar si se ajustan a las normas establecidas por la Ley, los decretos, reglamentos e instrucciones del Servicio, y mantiene un índice temático de las resoluciones que dicten en materias tributarias el Director Regional y los Administradores de Zona de la jurisdicción.

Cumple sus funciones específicas por medio de las Subsecciones Asesoría y Resoluciones.

asesoría legal; al Director Regional, evacuar las consultas, mantener la recopilación de las leyes, reglamentos, circulares e instrucciones; revisar las resoluciones que le someta el Director Regional para determinar si se ajustan a las normas establecidas por la Ley, los decretos, reglamentos e instrucciones del Servicio, y mantiene un índice temático de las resoluciones que dicten en materias tributarias el Director Regional y los Administradores de Zona de la jurisdicción.

Cumple sus funciones específicas por medio de las Subsecciones Asesoría y Resoluciones.

asesoría legal; al Director Regional, evacuar las consultas, mantener la recopilación de las leyes, reglamentos, circulares e instrucciones; revisar las resoluciones que le someta el Director Regional para determinar si se ajustan a las normas establecidas por la Ley, los decretos, reglamentos e instrucciones del Servicio, y mantiene un índice temático de las resoluciones que dicten en materias tributarias el Director Regional y los Administradores de Zona de la jurisdicción.

Cumple sus funciones específicas por medio de las Subsecciones Asesoría y Resoluciones.

asesoría legal; al Director Regional, evacuar las consultas, mantener la recopilación de las leyes, reglamentos, circulares e instrucciones; revisar las resoluciones que le someta el Director Regional para determinar si se ajustan a las normas establecidas por la Ley, los decretos, reglamentos e instrucciones del Servicio, y mantiene un índice temático de las resoluciones que dicten en materias tributarias el Director Regional y los Administradores de Zona de la jurisdicción.

Cumple sus funciones específicas por medio de las Subsecciones Asesoría y Resoluciones.

asesoría legal; al Director Regional, evacuar las consultas, mantener la recopilación de las leyes, reglamentos, circulares e instrucciones; revisar las resoluciones que le someta el Director Regional para determinar si se ajustan a las normas establecidas por la Ley, los decretos, reglamentos e instrucciones del Servicio, y mantiene un índice temático de las resoluciones que dicten en materias tributarias el Director Regional y los Administradores de Zona de la jurisdicción.

Cumple sus funciones específicas por medio de las Subsecciones Asesoría y Resoluciones.

asesoría legal; al Director Regional, evacuar las consultas, mantener la recopilación de las leyes, reglamentos, circulares e instrucciones; revisar las resoluciones que le someta el Director Regional para determinar si se ajustan a las normas establecidas por la Ley, los decretos, reglamentos e instrucciones del Servicio, y mantiene un índice temático de las resoluciones que dicten en materias tributarias el Director Regional y los Administradores de Zona de la jurisdicción.

Cumple sus funciones específicas por medio de las Subsecciones Asesoría y Resoluciones.

asesoría legal; al Director Regional, evacuar las consultas, mantener la recopilación de las leyes, reglamentos, circulares e instrucciones; revisar las resoluciones que le someta el Director Regional para determinar si se ajustan a las normas establecidas por la Ley, los decretos, reglamentos e instrucciones del Servicio, y mantiene un índice temático de las resoluciones que dicten en materias tributarias el Director Regional y los Administradores de Zona de la jurisdicción.

Cumple sus funciones específicas por medio de las Subsecciones Asesoría y Resoluciones.

asesoría legal; al Director Regional, evacuar las consultas, mantener la recopilación de las leyes, reglamentos, circulares e instrucciones; revisar las resoluciones que le someta el Director Regional para determinar si se ajustan a las normas establecidas por la Ley, los decretos, reglamentos e instrucciones del Servicio, y mantiene un índice temático de las resoluciones que dicten en materias tributarias el Director Regional y los Administradores de Zona de la jurisdicción.

Cumple sus funciones específicas por medio de las Subsecciones Asesoría y Resoluciones.

asesoría legal; al Director Regional, evacuar las consultas, mantener la recopilación de las leyes, reglamentos, circulares e instrucciones; revisar las resoluciones que le someta el Director Regional para determinar si se ajustan a las normas establecidas por la Ley, los decretos, reglamentos e instrucciones del Servicio, y mantiene un índice temático de las resoluciones que dicten en materias tributarias el Director Regional y los Administradores de Zona de la jurisdicción.

Cumple sus funciones específicas por medio de las Subsecciones Asesoría y Resoluciones.

asesoría legal; al Director Regional, evacuar las consultas, mantener la recopilación de las leyes, reglamentos, circulares e instrucciones; revisar las resoluciones que le someta el Director Regional para determinar si se ajustan a las normas establecidas por la Ley, los decretos, reglamentos e instrucciones del Servicio, y mantiene un índice temático de las resoluciones que dicten en materias tributarias el Director Regional y los Administradores de Zona de la jurisdicción.

Cumple sus funciones específicas por medio de las Subsecciones Asesoría y Resoluciones.

asesoría legal; al Director Regional, evacuar las consultas, mantener la recopilación de las leyes, reglamentos, circulares e instrucciones; revisar las resoluciones que le someta el Director Regional para determinar si se ajustan a las normas establecidas por la Ley, los decretos, reglamentos e instrucciones del Servicio, y mantiene un índice temático de las resoluciones que dicten en materias tributarias el Director Regional y los Administradores de Zona de la jurisdicción.

Cumple sus funciones específicas por medio de las Subsecciones Asesoría y Resoluciones.

asesoría legal; al Director Regional, evacuar las consultas, mantener la recopilación de las leyes, reglamentos, circulares e instrucciones; revisar las resoluciones que le someta el Director Regional para determinar si se ajustan a las normas establecidas por la Ley, los decretos, reglamentos e instrucciones del Servicio, y mantiene un índice temático de las resoluciones que dicten en materias tributarias el Director Regional y los Administradores de Zona de la jurisdicción.

Cumple sus funciones específicas por medio de las Subsecciones Asesoría y Resoluciones.

asesoría legal; al Director Regional, evacuar las consultas, mantener la recopilación de las leyes, reglamentos, circulares e instrucciones; revisar las resoluciones que le someta el Director Regional para determinar si se ajustan a las normas establecidas por la Ley, los decretos, reglamentos e instrucciones del Servicio, y mantiene un índice temático de las resoluciones que dicten en materias tributarias el Director Regional y los Administradores de Zona de la jurisdicción.

Cumple sus funciones específicas por medio de las Subsecciones Asesoría y Resoluciones.

asesoría legal; al Director Regional, evacuar las consultas, mantener la recopilación de las leyes, reglamentos, circulares e instrucciones; revisar las resoluciones que le someta el Director Regional para determinar si se ajustan a las normas establecidas por la Ley, los decretos, reglamentos e instrucciones del Servicio, y mantiene un índice temático de las resoluciones que dicten en materias tributarias el Director Regional y los Administradores de Zona de la jurisdicción.

Cumple sus funciones específicas por medio de las Subsecciones Asesoría y Resoluciones.

asesoría legal; al Director Regional, evacuar las consultas, mantener la recopilación de las leyes, reglamentos, circulares e instrucciones; revisar las resoluciones que le someta el Director Regional para determinar si se ajustan a las normas establecidas por la Ley, los decretos, reglamentos e instrucciones del Servicio, y mantiene un índice temático de las resoluciones que dicten en materias tributarias el Director Regional y los Administradores de Zona de la jurisdicción.

Cumple sus funciones específicas por medio de las Subsecciones Asesoría y Resoluciones.

asesoría legal; al Director Regional, evacuar las consultas, mantener la recopilación de las leyes, reglamentos, circulares e instrucciones; revisar las resoluciones que le someta el Director Regional para determinar si se ajustan a las normas establecidas por la Ley, los decretos, reglamentos e instrucciones del Servicio, y mantiene un índice temático de las resoluciones que dicten en materias tributarias el Director Regional y los Administradores de Zona de la jurisdicción.

Cumple sus funciones específicas por medio de las Subsecciones Asesoría y Resoluciones.

asesoría legal; al Director Regional, evacuar las consultas, mantener la recopilación de las leyes, reglamentos, circulares e instrucciones; revisar las resoluciones que le someta el Director Regional para determinar si se ajustan a las normas establecidas por la Ley, los decretos, reglamentos e instrucciones del Servicio, y mantiene un índice temático de las resoluciones que dicten en materias tributarias el Director Regional y los Administradores de Zona de la jurisdicción.

Cumple sus funciones específicas por medio de las Subsecciones Asesoría y Resoluciones.

asesoría legal; al Director Regional, evacuar las consultas, mantener la recopilación de las leyes, reglamentos, circulares e instrucciones; revisar las resoluciones que le someta el Director Regional para determinar si se ajustan a las normas establecidas por la Ley, los decretos, reglamentos e instrucciones del Servicio, y mantiene un índice temático de las resoluciones que dicten en materias tributarias el Director Regional y los Administradores de Zona de la jurisdicción.

Cumple sus funciones específicas por medio de las Subsecciones Asesoría y Resoluciones.

asesoría legal; al Director Regional, evacuar las consultas, mantener la recopilación de las leyes, reglamentos, circulares e instrucciones; revisar las resoluciones que le someta el Director Regional para determinar si se ajustan a las normas establecidas por la Ley, los decretos, reglamentos e instrucciones del Servicio, y mantiene un índice temático de las resoluciones que dicten en materias tributarias el Director Regional y los Administradores de Zona de la jurisdicción.

Cumple sus funciones específicas por medio de las Subsecciones Asesoría y Resoluciones.

asesoría legal; al Director Regional, evacuar las consultas, mantener la recopilación de las leyes, reglamentos, circulares e instrucciones; revisar las resoluciones que le someta el Director Regional para determinar si se ajustan a las normas establecidas por la Ley, los decretos, reglamentos e instrucciones del Servicio, y mantiene un índice temático de las resoluciones que dicten en materias tributarias el Director Regional y los Administradores de Zona de la jurisdicción.

Cumple sus funciones específicas por medio de las Subsecciones Asesoría y Resoluciones.

asesoría legal; al Director Regional, evacuar las consultas, mantener la recopilación de las leyes, reglamentos, circulares e instrucciones; revisar las resoluciones que le someta el Director Regional para determinar si se ajustan a las normas establecidas por la Ley, los decretos, reglamentos e instrucciones del Servicio, y mantiene un índice temático de las resoluciones que dicten en materias tributarias el Director Regional y los Administradores de Zona de la jurisdicción.

Cumple sus funciones específicas por medio de las Subsecciones Asesoría y Resoluciones.

asesoría legal; al Director Regional, evacuar las consultas, mantener la recopilación de las leyes, reglamentos, circulares e instrucciones; revisar las resoluciones que le someta el Director Regional para determinar si se ajustan a las normas establecidas por la Ley, los decretos, reglamentos e instrucciones del Servicio, y mantiene un índice temático de las resoluciones que dicten en materias tributarias el Director Regional y los Administradores de Zona de la jurisdicción.

Cumple sus funciones específicas por medio de las Subsecciones Asesoría y Resoluciones.

asesoría legal; al Director Regional, evacuar las consultas, mantener la recopilación de las leyes, reglamentos, circulares e instrucciones; revisar las resoluciones que le someta el Director Regional para determinar si se ajustan a las normas establecidas por la Ley, los decretos, reglamentos e instrucciones del Servicio, y mantiene un índice temático de las resoluciones que dicten en materias tributarias el Director Regional y los Administradores de Zona de la jurisdicción.

Cumple sus funciones específicas por medio de las Subsecciones Asesoría y Resoluciones.



JOSE M. BEYTIA BARRIOS, Director de la IV Regional de Impuestos Internos.

FABRICAS DE CERVEZA — AÑO 1964

Ventas de CERVEZA en todo el país en litros corridos y comparándolos con las existentes dentro de la jurisdicción de esta IV DIRECCION REGIONAL CENTRO:

I DIRECCION REGIONAL NORTE.—			
1	Fábrica de cerveza	VENTAS	10.522.794 Litros corridos
II DIRECCION REGIONAL VALPARAISO.—			
2	Fábricas de cerveza	VENTAS	21.300.046 Litros corridos
III DIRECCION REGIONAL SANTIAGO.—			
3	Fábricas de cerveza	VENTAS	49.935.912 Litros corridos
IV DIRECCION REGIONAL CENTRO.—			
2	Fábricas de cerveza	VENTAS	

DIRECCION REGIONAL SUR

Intensa acción de Impuestos Internos en el sur de Chile

la elaboración de madera, etc. Como señaláramos anteriormente, la superficie territorial de esta Regional abarca 146.918 km2 y con una población de 2.416.578 habitantes.

Deramond, abogado y profesor de la Escuela de Ciencias Jurídicas y Sociales de la Universidad de Concepción. Es un funcionario de carrera con más de 23 años de servicio en la institución. Dentro de la Dirección Regional Sur existen cuatro Administraciones Zonales. En la ciudad de Chillán, cuyo territorio jurisdiccional comprende

los departamentos de Chanco y Cauquenes de la provincia de Maule; el departamento de Parral de la provincia de Linares y la provincia de Ñuble. Dependien de esta Administración Zonal las Inspecciones de: Penco, Chiguayante, Florida, Coronel, Lota, Santa Juana, Yumbel, San Rosendo, Arauco, Lebu, Cañete, Los Angeles, Nacimiento y Mulchén. Sirve el cargo de Administrador el Sr. Armando de la Maza Olivares.

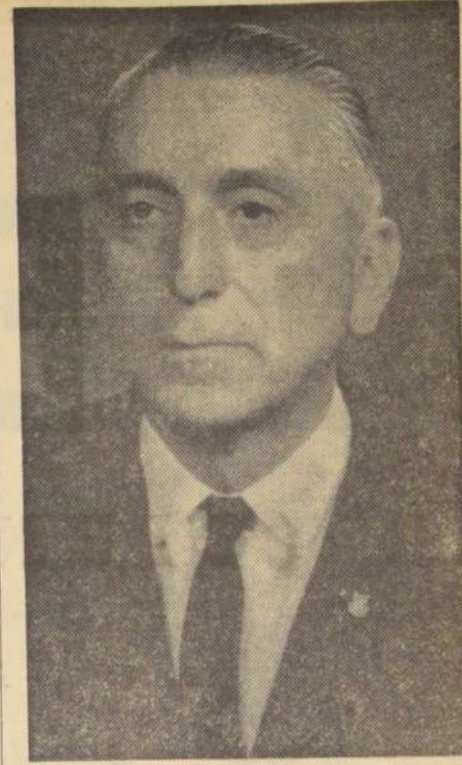

Alejandro Dumay Deramond, Director de la Quinta Regional de Impuestos Internos.

Ganó Eo 50.000 Sin Ningún Gasto Extra



compra de tocino, por valor de E° 18.—, y este sólo desembolso fue suficiente para que, con la debida precaución de guardar la boleta, obtuviera suculento premio. Presenciar el acto, realizado en Valparaíso el 28 del mes de octubre recién pasado, el Director Regional de Impuestos Internos en Valparaíso, señor Esteban Skoknic K., y don Osvaldo Urcubú G., Administrador de la IV Zona.

VENCIMIENTO DEL PLAZO PARA PAGAR DIVERSOS IMPUESTOS A LA RENTA CORRESPONDIENTES AL AÑO TRIBUTARIO 1965

Se avisa a los señores contribuyentes que, en conformidad con lo dispuesto en el Decreto de Hacienda N.º 2.308, publicado en el Diario Oficial de 3 de septiembre de 1965.

EL 9 DEL PRESENTE MES DE NOVIEMBRE

vence el plazo para cancelar la cuota de los impuestos de declaración anual correspondientes al año tributario 1965 que se mencionan a continuación:

IMPUESTO DE LA LEY DE LA RENTA

- TERCERA CUOTA de los siguientes impuestos:
 - Primera Categoría, sobre rentas de la industria, comercio, minería, pesca, etc., en los casos de ejercicios finalizados en diciembre de 1964 o enero de 1965.
 - Segunda Categoría, a) Sobre rentas de profesionales y ocupaciones lucrativas, obtenidas en el año calendario 1964.
 - b) Diferencia de impuesto no retenida sobre sueldos, salarios, gratificaciones y otras remuneraciones, que se cobra anualmente de acuerdo con el artículo 38, inciso 4.º, de la Ley de la Renta.
- Global Complementario, con excepción del que puede pagarse en 10 cuotas según el artículo 33 de la Ley de la Renta, respecto de los empleados, obreros y pensionados.
- Ganancias de Capital.
- Adicional, en los casos de ejercicios terminados en diciembre de 1964 o enero de 1965.

SEGUNDA CUOTA de los siguientes impuestos correspondientes a ejercicios anuales finalizados el 31 de abril de 1965:

- Primera Categoría Ganancias de Capital Adicional
- PRIMERA CUOTA de los siguientes impuestos correspondientes a ejercicios anuales finalizados el 31 de julio de 1965:
- Primera Categoría Ganancias de Capital Adicional

PRIMERA CUOTA del impuesto de Primera Categoría sobre las rentas obtenidas en la actividad agrícola por el ejercicio terminado en el curso del año calendario 1965

IMPUESTO DEL 5% A FAVOR DE LA CORPORACION DE LA VIVIENDA

- SEGUNDA CUOTA en los casos de ejercicios finalizados en diciembre de 1964 o en enero de 1965.
- PRIMERA CUOTA en los casos de ejercicios agrícolas finalizados durante el año 1965.

OTROS IMPUESTOS DE DECLARACION ANUAL

- TERCERA CUOTA del impuesto de 6% a las Empresas Periodísticas y Noticiosas, Ley N.º 10.621.
- TERCERA CUOTA del impuesto único a los camiones, según artículo 6.º, Ley N.º 12.084.
- TERCERA CUOTA del impuesto único a los microbuses, taxis y taxibuses, según artículo 109, Ley N.º 16.250.

No deje para última hora el pago de sus impuestos, con lo cual se evitará molestias. El atraso en el pago de los impuestos está sancionado con el interés penal del 3.3% mensual, sin perjuicio de los trámites de apremio que inicie el Depto. de Cobranza Judicial de Impuestos.

PARA MAYORES INFORMACIONES CONSULTE EN CUALQUIERA OFICINA DE IMPUESTOS INTERNOS. O EN LAS TESORERIAS COMUNALES. EN SANTIAGO PUEDE UTILIZAR EL SERVICIO DE INFORMACION TELEFONICA, FONOS N.ºs 85820 Y 89655, DE LA DIRECCION DE IMPUESTOS INTERNOS, Y LOS TELEFONOS N.ºs 66906 Y 81697 DE LA OFICINA DE INFORMACIONES DE LA TESORERIA GENERAL DE LA REPUBLICA.

TESORERO GENERAL DE LA REPUBLICA DIRECTOR NACIONAL DE IMPUESTOS INTERNOS

SON NECESARIAS OFICINAS FUNCIONALES

Uno de los problemas más agudos y que se ha ido solucionando paulatinamente, es el referente a las locales en que funcionan las Oficinas de Impuestos a través de esta Regional, mucho de los cuales son absolutamente inadecuados. Se ha logrado la construcción de edificios para Servicios Públicos en las ciudades de Temuco y Valdivia, donde funcionarán las respectivas Administraciones Zonales. Numerosas Inspecciones han sido instaladas en nuevos edificios y se han dotado de mobiliarios y útiles modernos a objeto de que el personal pueda realizar sus labores en las mejores condiciones posibles obteniendo de esta manera un mayor rendimiento funcional y a la vez, poder prodigar al público una eficiente atención.

LAS RECLAMACIONES DE AVALUOS

Como consecuencia de la re-evaluación general de los bienes raíces en el país y de acuerdo con las disposiciones de la ley respectiva en la Regional Sur se presentaron en total 18.626 reclamaciones, incluyendo predios agrícolas y no agrícolas. Si se considera que en las provincias que integran su jurisdicción existen 380.000 predios y bienes raíces, se puede apreciar que el porcentaje de reclamos ha sido bajo, ya que sólo alcanza a un 4.6% en relación con el resto del país.

LA RENTA MINIMA PRESUNTA

El establecimiento del nuevo impuesto de Renta Mínima Presunta motivó una preocupación especial de la Dirección Regional. Era necesario en primer término instruir al personal sobre las disposiciones, sus modalidades y alcances e interpretación. De esta labor se encargó la Escuela de Entrenamiento la cual realizó cursos intensivos para el personal en el término de un mes. Igualmente se ha logrado una estrecha colaboración con la Universidad de Concepción por medio de su departamento de Difusión y Extensión Cultural, el que ha auspiciado varios seminarios en la Escuela de Ciencias Jurídicas y Sociales para abogados y alumnos de la Escuela de Leyes.

DESCENTRALIZACION DEL SERVICIO

La descentralización del Servicio, que fue uno de los objetivos primordiales de la nueva estructura que tiene el Impuesto Interno desde febrero de 1963 de acuerdo con el D. S. N.º 2 de fecha 15 de ese mes, dictado por el Presidente de la República en uso de la facultad conferida en la ley 15.978 de 18 de diciembre de 1962, se cumple en esta Re-

LUCHA CONTRA LA EVASION TRIBUTARIA

Como una manera de combatir la evasión tributaria, especialmente en lo que se refiere al impuesto de Compraventa, esta Dirección Regional ha realizado cursos intensivos para el personal de Oficiales y Técnicos-Ayudantes a objeto de capacitarlos en las labores de fiscalización de este impuesto y denunciar las infracciones que se sorprendan para aplicar en forma inflexible las sanciones que la misma ley y el Código Tributario imponen. A estos funcionarios así instruidos se les ha otorgado la credencial correspondiente y están premeditados un librito de formularios de denuncias para realizar sus labores fiscalizadoras.

VISITA DEL DIRECTOR NACIONAL

Incidiendo el plan trazado por el Director Nacional del Servicio de Impuestos Internos, señor Jaime Ross Bravo, de conocer en el terreno mismo el funcionamiento de las diversas unidades del Servicio y de sus problemas, realizó en la primera quincena de junio del presente año una visita a esta Dirección Regional Sur. El señor Ross viajó por tierra desde Santiago acompañado de un selecto grupo de sus colaboradores más inmediatos. Fue esperado en la ciudad de Chillán por el Director Regional señor Dumay, realizándose una reunión con todo el personal de la Administración Zonal de esa localidad. Posteriormente siguió viaje a Concepción, en donde permaneció tres días, oportunidad en que visitó la Dirección Regional y la Adminis-

DECLARACIONES DEL DIRECTOR REGIONAL

Entrevistado el Director Regional, Alejandro Dumay, acerca de su opinión del funcionamiento del Servicio en su nueva estructura, de sus problemas y experiencias, manifestó: "Estimo que la reorganización del Servicio de Impuestos Internos, que le dio esta estructura descentralizada, es uno de los pasos más interesantes realizados en el país y cuyos beneficios han sido apreciados debidamente por la ciudadanía entera. Pienso, además, que el Servicio en su actual funcionamiento servirá de ejemplo para lograr la descentralización del resto de la Administración Pública, que es una de las aspiraciones del actual Gobierno, a objeto de darle a ésta la agilidad necesaria que está acorde con la vida moderna".

"Debo expresar, agregó el señor Dumay, con íntima satisfacción que el personal que labora en el Servicio de Impuestos Internos es de una alta calidad moral, de gran eficiencia y de un acendrado espíritu de superación, factores todos que han contribuido a darle la respetabilidad y prestigio de que goza ante la opinión pública. Saben Uds., nos manifestó el señor Dumay, que las labores que desarrolla el Servicio de Impuestos Internos son arduas e ingratas, y los funcionarios se encuentran con frecuencia frente a la incompreensión de los contribuyentes cuando deben realizarse las labores de fiscalización que le son propias".

Para conocer la opinión que los contribuyentes y el público en general tienen acerca del Servicio de Impuestos Internos en su nueva estructura, la Dirección Regional Sur realizó una amplia encuesta al comercio, la industria, los Colegios profesionales, etc., y todos coincidieron en reconocer la atención esmerada de los funcionarios, la rapidez en el despacho de los asuntos y resoluciones y la amplia y permanente difusión que se hacía de las materias a través de los órganos de prensa y radio, como asimismo de las charlas y seminarios que el Servicio organizaba periódicamente.

Insertamos a continuación el cuadro anexo que complementa la información sobre "Tasas y Exenciones Vigentes de la Ley sobre Impuestos de Compraventa" que se publica en otra página de esta edición especial:

CUADRO SINOPTICO SOBRE LA TRIBUTACION DE LAS VENTAS DE VINOS Y LICORES

	Tasas de Compraventas
1.—Productores:	
Vinos vendidos por productores cuyos viñedos estén ubicados en la provincia de Maule y al sur del río Puyallafquen	10%
Vinos vendidos por Cooperativas Vitivinícolas en cualquier lugar del país	8%
Licores, sidras y champañas, excepto piscos	20%
Piscos	6%
2.—Comerciantes en General:	
Vinos	10%
Licores, sidras y champañas, excepto piscos	20%
Piscos	6%
3.—Ventas en restaurantes, hoteles, clubes sociales y demás negocios similares que no estén calificados como de 1ª clase, por todos sus consumos, incluso vinos, sidras, champañas, licores y piscos	6%
4.—Ventas en restaurantes, hoteles, clubes sociales y demás negocios similares, calificados de 1ª clase, por todos sus consumos, incluso vinos, con excepción sólo de licores, sidras, champañas y piscos	12%
Licores, sidras, champañas y piscos	20%
5.—Ventas en bares, tabernas y cantinas, calificados como de 1ª clase, heltes, cabarets y quintas de recreo, por todos sus consumos, incluso vino, con excepción sólo de licores, sidras, champañas y piscos	12% más 5% adicional
Licores, sidras, champañas y piscos	20% más 5% adicional

El impuesto adicional del 5% a que se refiere este número ha sido establecido por el Art. 12 de la Ley N.º 15.678, de 28 de septiembre de 1964 y rige desde el 1.º de octubre de 1964.

Handwritten signature or initials at the top of the page.

E^o 100.000.-

(CIEN MILLONES DE PESOS)

ANUNCIAN COMO REGALO DE PASCUA SUS "BUENAS AMIGAS" LAS

Boletas de Compraventas

GRAN SORTEO DE DICIEMBRE

CON EL SIGUIENTE PROGRAMA EXTRAORDINARIO DE PREMIOS:

1 PREMIO MAYOR DE	E ^o 100.000,00
2 PREMIOS DE	5.000,00 c/u
50 " "	1.000,00 "
250 " "	500,00 "
1.000 " "	75,00 "

ADEMAS... EL SOÑADO AGUINALDO DE TODA UNA VIDA:

3 Casas con llave en mano

Son premios que pueden ser suyos sin ningún desembolso "extra"

BASTARA QUE UD. EXIJA Y GUARDE SUS BOLETAS DE ESTE MES DE NOVIEMBRE

Tenga presente que el producto obtenido a través de las BOLETAS está destinado a conceder al Estado los recursos necesarios para una más rápida reconstrucción de habitaciones, escuelas, vías férreas, caminos, puentes, canales de regadío, y otras obras públicas de vital interés para la colectividad.

¡AHORA MAS QUE NUNCA...! EXIJA "SUS BOLETAS" Y PARTICIPE CON ELLAS EN EL

SORTEO NACIONAL DE BOLETAS DE COMPRAVENTAS