

Campesinos Escriben a Trabajadores del Cobre

NO QUEREMOS DISCUTIR LAS RAZONES QUE USTEDES HAN TENIDO PARA INICIAR ESTE MOVIMIENTO, PERO CREEMOS QUE SUS ASPIRACIONES PUEDEN SER POSTERGADAS EN FAVOR DE 400 MIL CAMPESINOS FIRMAN 27 SINDICATOS AGRICOLAS, 7 COMITES Y TODOS LOS DIRIGENTES REGIONALES DE ACONGAGUA

QUE ESPERAN MEJORES POSIBILIDADES DE VIDA Y CUYOS SALARIOS, EN EL MEJOR DE LOS CASOS, NO VAN MAS ALLA DE E° 3 DIARIOS".- SERIO LLAMADO A LA SOLIDARIDAD DE CLASE A TRABAJADORES DEL COBRE

(Información en página 4)

TIEMPO PARA SANTIAGO: Despejado.
TEMPERATURA DE LA MAÑANA: Máxima, 27,4° C. a las 16.30 horas. Mínima, 6,9° C. a las 4.30 horas.

PRONOSTICO: Buen tiempo en gran parte del territorio nacional, excepción de nublados en la costa de la zona central y en la región austral, donde también habrá chubascos aislados.

LA NACION

Año XLIX — Santiago de Chile — Jueves 4 de Noviembre de 1965 — Precio: E° 0,20 — Edic. Aérea: E° 0,25 — N.º 17.501

Edición de 30 páginas — En dos secciones	
Crónica, Págs. 1 y 4 a 7	Cámara, Págs. 12 a 14
Redacción 2	Social 15
Política 3	Económicos 16
Policia 8	Cables 17 y 18
Gremios 9	Deportes 19 a 24
Pavimentación 10	Hípica 25 y 27
Provincias 11	Teatros 28 y 29
	Comercio 30

Los Ojos de América y del Mundo Están Puestos en Nuestra Experiencia, no Podemos Fallar y no Aceptaremos Fallas

He sido leal a los compromisos adquiridos y hemos ido más lejos en las metas que nos habíamos señalado.— Si los empresarios hacen caso a los que siembran desconfianza, inevitablemente cosecharán desconfianza, pero si escuchan la voz honrada, seria y responsable del Gobierno, tendrán confianza y contribuirán a la prosperidad de la nación, que es la condición para la prosperidad de sus propias empresas.— Desde luego, reitero que las puertas del Gobierno, sus Ministros y funcionarios, están plenamente abiertas para los dirigentes sindi-

cales, que en sus peticiones serán oídos y considerados y sus conflictos legales respetados; pero advierto que están cerradas para los que pretenden utilizar a los sindicatos en aventuras políticas que sirven consignas de algunos partidos, y definitivamente cerradas para los que emplean un lenguaje insolente y calumnioso con los Poderes Públicos.— Sólo queremos derrotar la miseria y afianzar la democracia, elevando el nivel de vida y el nivel cultural y espiritual del pueblo.— (Texto completo del discurso en páginas seis, siete y ocho)

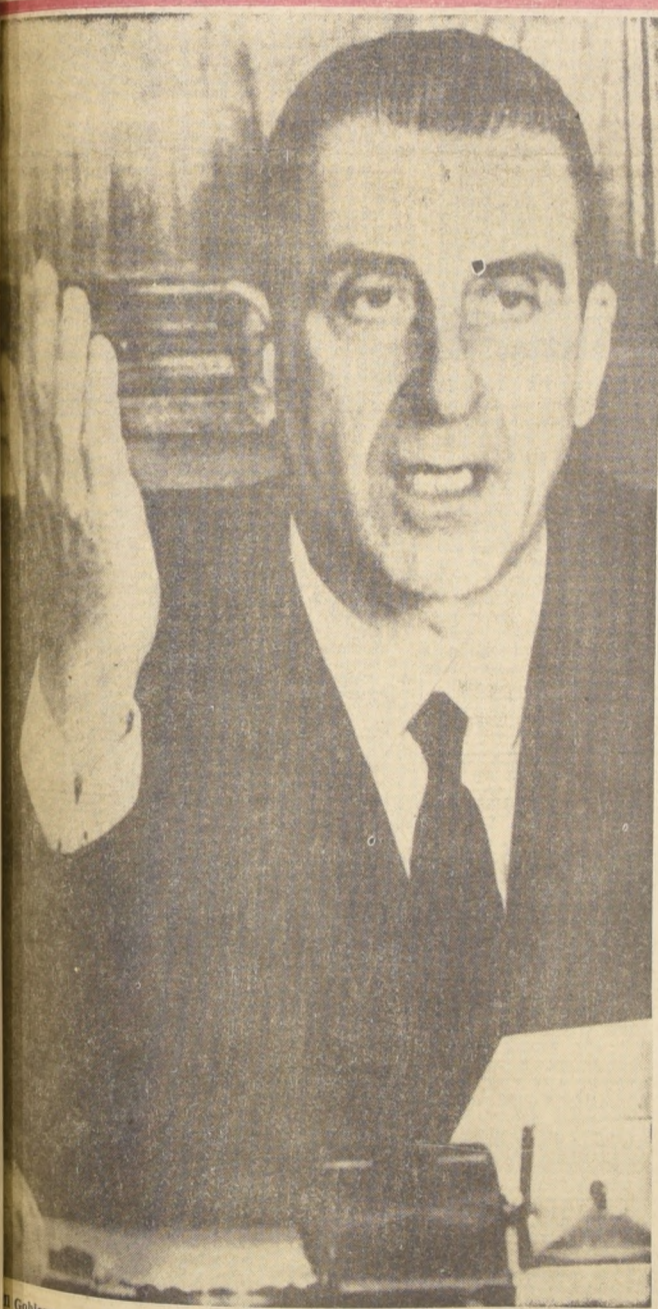

El Gobierno reclama, sobre todo, la confianza de los trabajadores", fue uno de los llamados del Presidente Frei en su discurso de anoche.



"Estamos defendiendo la legítima autoridad, la unidad popular y el movimiento sindical contra los que conspiran para destruirlo".

El 13 Llega Bob Kennedy

EL SENADOR POR NUEVA YORK Y EX SECRETARIO DE JUSTICIA EN EL GOBIERNO DE SU HERMANO JOHN FITZGERALD KENNEDY, ESTARA EN CHILE HASTA EL 18 DE NOVIEMBRE. VIAJA ACOMPAÑADO DE SU ESPOSA, ETHEL SKAKEL

(INFORMACION EN PAGINA 18)



Robert F. Kennedy

Drama en la Calle Sazié:

Profesor Mató a su Esposa y a sus Hijos y se Suicidó

(Información en página 9)

LA NACION

Empresa Periodística LA NACION, fundada el 14 de enero de 1917 - AGUSTINAS 1269. TELEFONO: 82222 - CASILLA 81 - D. PRESIDENTE DEL CONSEJO Y DIRECTOR: Jenaro Medina. Domicilio: Agustinas 1269. REPRESENTANTE LEGAL: Eduardo Lobbe Jaramillo. Domicilio: Agustinas 1269.

Gobierno para Todos

Con igual título y una casi idéntica estructura formal en el desarrollo de sus tesis, los matutinos "El Siglo" y "El Diario Ilustrado" comentan ayer editorialmente el primer año de Gobierno del Presidente Frei.

Ambos órganos de prensa hacen un somero análisis de la gestión gubernativa del nuevo régimen y contabilizan, igualmente, aspectos positivos y negativos. Ambos coinciden en afirmar que los propósitos del electorado al elegir al señor Frei no habrían sido cautelados debidamente por su Gobierno y que la línea política de su administración lo lleva a inclinarse al polo opuesto de la orientación que tuvieron en vista sus electores.

Al dotar a este coincidente esquema del contenido concreto que cada diario le asigna, se advierte la abismante contradicción en que se mueven a ambos bloques opositores y cómo sus argumentos, al negarse recíprocamente, no logran impugnar la política que critican. "El Diario Ilustrado", que se identifica con un grupo económicamente poderoso, de tendencias conservadoras, sostiene que el electorado nacional votó por el señor Frei, principalmente, como una forma de poner un atajo definitivo al comunismo en nuestro país. No obstante —comenta—, la acción del Gobierno estaría llevando el país a situaciones de las cuales, a la postre, los únicos beneficiarios vendrían a ser los grupos marxistas, frustrándose así la intención de sus electores. "El Siglo", por su parte, que representa la posición del Partido Comunista, explica el triunfo de Frei como la consecuencia de un impulso nacional para terminar con el imperialismo y la oligarquía. Y aunque en este aspecto —añade— ha habido algunas acciones positivas, en definitiva el Gobierno tiende a inclinarse a la unión con los sectores oligárquicos e imperialistas, frustrando el anhelo popular y desembocando en situaciones que mantendrían inalterado el viejo orden.

Esta doble crítica que enfoca de manera tan diferente la motivación de quienes votaron por el señor Frei y que desemboca en conclusiones tan antagónicas, sirve para demostrar de manera palmaria la unilateralidad de las críticas que, desde puntos extremos, se levantan contra el actual régimen. Conservadores y comunistas desearían ver al Gobierno como un instrumento utilizable de sus particulares intenciones políticas. Pero esta pretensión es quimérica e irrealizable, porque el Gobierno del señor Frei no persigue objetivos parciales, sino una amplia meta nacional que desborda los objetivos inmediatos de juego político, para abocarse a una tarea constructiva que alcanza al país entero.

La acción del nuevo Gobierno, racionalmente orientada hacia el desarrollo integral de Chile y la justicia para todos, es, en el más puro sentido del término, una acción de estadistas que no puede ser enmarcada en las tácticas políticas de algunos sectores extremos de la opinión nacional.

Hacia los Pueblos

Más allá de las apreciaciones oficiales y de los comunicados, hay algo en que están de acuerdo todos los observadores: el calor y la profunda dimensión humana que acompañaron al Presidente Frei en su encuentro con Mendoza. Encuentro que, por eso, no fue sólo con el Primer Magistrado de la nación argentina, sino con el pueblo mismo de allende los Andes.

Como tantas veces lo he dicho en estas columnas, hay en América Latina un fracccionamiento —que es fuente de las mayores visibilidades y del pueblo.

Durante muy largos años nuestras relaciones con Argentina han oscilado entre el abrazo y el puntapié pegado con más o menos disimulo por debajo de la mesa a que se sientan para conversar sus asuntos, como Alejandro Magnet lo dijo en una frase que ha tenido fortuna por su vivaz exactitud.

A un período o intento de relaciones cordiales ha seguido otro de frialdad y aún de animosidad y viceversa. El mismo Magnet califica esta situación de "regularidad pendular".

Son muchas las razones que explican este fenómeno, y una de ellas es la pesada carga del militarismo argentino. Rondando la alta medianoche de la historia argentina, hay siempre algún general que, a horcajadas, sobre el pueblo,

toma para sí y, por cierto, sin consultar con él, el cargo de apoderado popular. Cuando siente que su trono vacila, toca el timbre del nacionalismo y... nuevas situaciones de hostilidad se crean con Chile, a la sombra de una de las fronteras más largas del mundo.

Pero todo esto es bien artificial. Más allá de los círculos erizados de sabios, están ambos pueblos, a los cuales une una común historia y un común encuentro con la libertad que los han hecho hermanos para siempre. Y está también el poder legítimo y civil, que entiende que la guerra es cosa demasiado seria como para dejársela a los generales.

Frei ha sabido tocar el corazón mismo de los pueblos latinoamericanos, pronunciar palabras de su propio lenguaje, de unidad y de integración, que es el lejano rumor de una historia común, de un idéntico pasado, latino y cristiano. De allí el fervor que lo ha acompañado en Mendoza.

Convertir esa conciencia fraterna en opinión pública, esa oscura tendencia hacia la unidad en un movimiento organizado y tenso, tales son las tareas y las empresas a que parece llamada y nuestra generación. Oscilando entre la duda y la esperanza, tenemos en nuestras manos el destino mismo del hombre americano.

Carlos Naudon

Cartas al Director

"SUPRESION" DE SATANAS?

Señor Director: No sin sorpresa me he enterado de ciertas informaciones de prensa, según las cuales el Concilio, a propuesta de Mons. Andrés Charue, Obispo de Mamur (Belgica), habría decretado la "supresion de Satanás". Dejando aparte otros comentarios, es preciso afirmar que tal información es absolutamente inexacta, además de perjudicial por la confusión que puede crear.

Todo cristiano sabe que la existencia y la actividad de Satanás constan por la suprema autoridad del Evangelio. Jesucristo fue tentado por Satanás (S. Mateo, cap. 4, vs. 11 y 12) y el relato evangélico de esas tentaciones se lee en la Liturgia católica latina el primer Domingo de Cuaresma de cada año. La tradición de Judas es presentada en el Evangelio en estrecha vinculación con Satanás (S. Juan, cap. 13, vs. 27). No sería difícil indicar otros lugares de las Ss. Escrituras donde explícitamente se habla del demonio. La Biblia lo llama "Príncipe de este mundo", "poder de las tinieblas", "maligno", etc. Incluso el texto griego del Padrenuestro permite traducir la última petición así: "...y no nos dejes caer en tentación, mas líbranos del Malo". (S. Mateo, cap. 6 vs. 13).

Lo dicho basta para explicar la fe constante de la Iglesia y de los cristianos en lo que se refiere a la existencia y modo de actuar de Satanás. Bueno es tener presente la enseñanza al respecto del 49 Concilio de Letrán (año 1215): "El diablo y los demás demonios fueron creados por Dios buenos en su naturaleza, mas ellos por sí mismos se hicieron malos" (D. Sánchez, 428: 800). Es decir, son ángeles caídos en pecado. Y agrega el mismo Concilio que "el hombre pecó por instigación del demonio". Después de estos testimonios, ¿cómo podría un Concilio Ecuuménico "suprimir" a Satanás? A menos de suponer el absurdo de que el Concilio

CONTRA LA INFLACION

Señor Director: Su Excelencia el Presidente de la Republica nos ha pedido a todos los chilenos que tenemos el compromiso de trabajar contra la terrible inflacion.

Tengo tres hijos en el Instituto de Humanidades. El año pasado cancelé como matrícula la suma de \$ 40, y su cuota mensual \$ 35, todo esto es correspondiente al año 1964.

En 1965, los precios antes citados son los siguientes: Matrícula \$ 100; Cuota mensual \$ 70.

Me pregunto... una cosa tan simple tan fácil, que nada ha levantado su voz para reclamar, pero si todos entre sí, nadie oficialmente.

El presente año están autorizadas las alzas hasta en un 38,4%, pero no sobre el 50% del Colegio, que sólo le aumentaron al profesorado el alza autorizada de 38,4%. Que nos devuelvan la diferencia.

¿Para qué decir los precios de los libros y cuadernos...?

Solicito una campaña en favor de las familias cuyos sueldos de hogar, como el mío, recibieron de aumento de sueldo en el presente año sólo el 38,4% y sobre el 50% y hasta el 100 por ciento, que nos pide el almacén, la carnicería, los zapatos, las verduras, la leche, el pan, gas, teléfono, etcétera. C. M. T.

PILDORILLAS

Visita: experiencia social que nos permite cerciorarnos de que también uno puede aburrirse en otras partes.

Saluda Atte a Ud., R. P. Jorge Medina E. Perito chileno en el Concilio, Teólogo Asesor del Arzobispado de Santiago. ROMA, 25 de octubre de 1965.

Inexcusable

La táctica del FRAP, en su combate incesante contra el Gobierno y el PDC, se desenmascará a sí misma, de un modo singular, en el curso del foro auspiciado por Radio Portales y difundido el domingo último.

He aquí los hechos. Se hablaba sobre el tema de la propiedad. Los presidentes de los Partidos Liberal y Conservador, señores Undurraga y Larraín, habían formulado una fuerte crítica al proyecto del Gobierno que modifica la Constitución en el artículo relativo a esa materia. Ambos insistían en torno a la incertidumbre que, según su opinión, están sufriendo todos los sectores como consecuencia de esa iniciativa. El argumento esgrimido era el de que la reforma líquida las garantías propias de dicho derecho. Al enfatizar este aspecto, los dirigentes derechistas actuaban contra toda lógica. Estaban, en efecto, alimentando la atmósfera de temor ante las intenciones del Gobierno. Para ellos, el honesto, trabajador y modesto ciudadano es la víctima de la política oficial. El Gobierno lo amaga, primero, con un proyecto teóricamente absurdo y, segundo, con una acción demagógica en el campo.

En tal momento fue ofrecida la palabra al senador Carlos Altamirano, representante del Partido Socialista. Y él, con seguridad y firmeza, dijo letra por letra lo que era necesario para acrecentar el temor de los derechistas e inducirlos a aumentar su resistencia a los planes de reforma agraria. Dicho en síntesis y yendo al fondo de las ideas, el senador Altamirano expresó más o menos: "Nosotros los socialistas no estamos de acuerdo con las doctrinas de la Democracia Cristiana sobre la propiedad, pues ellas son indefinidas e incomprensibles. Tampoco aceptamos el proyecto en sí, pues nuestras ideas no llevan mucho más lejos. Mas dicha iniciativa significa indudablemente "debilitar" el derecho de propiedad. Por eso, nosotros lo votaremos a favor y, cuando lleguemos al Poder, utilizaremos esta ley para realizar todo nuestro programa.

Esto fue lo que el señor Altamirano dijo o quiso significar. De sus palabras se desprende con claridad el sentido político de lo que estaba haciendo. En efecto, por una parte, desprestigiaba a la Democracia Cristiana, acusándola de carecer de una doctrina firme sobre la materia, y de paso, advertía a los compañeros socialistas contra la malsana curiosidad de estudiar seriamente una posición que, a pesar de todo, el FRAP iba a tener que apoyar. Por otra parte, apuntaba al corazón de la psicología conservadora, pues ratificaba su tesis de que este proyecto "debilita" el derecho de propiedad y, además, hacía derivar de ese mismo proyecto todo lo que los socialistas pudieran hacer más tarde, en el Gobierno, contra los propietarios de hoy.

¡La campaña del miedo! El senador ultra revolucionario entregaba a sus más acérrimos enemigos el arma para justificar su oposición a la reforma.

No bastaba que los latifundistas acusaran a INDAP de hacer agitación en el campo. Eso puede ser poco creíble. Ahora, es el más violento senador socialista quien asegura, de manera formal, que la Derecha tiene toda la razón del mundo para temer lo peor.

Nos famosos revolucionarios son los que garantizan que esta ley creará las condiciones para el "despojo" de que hablaba el señor Undurraga en el mismo debate. Desde un punto de vista político, un dirigente popular, dispuesto a no prestar un servicio a la Derecha, en el momento mismo en que ésta siente los efectos de determinadas medidas populares, habría podido aceptar cualesquiera de estas tres actitudes:

Primero: permanecer en silencio, a fin de no llevar aguas al molino derechista. Esto lo hacen habitualmente los dirigentes del FRAP en circunstancias parecidas.

Segundo: criticar teóricamente la tesis de que es despojo lo que se opone al orden conservador. Esta fue la actitud del senador comunista Luis Corvalán, quien allí mismo, junto con tranquilizar al señor Undurraga, avanzó una frase de Marx para demostrar que el régimen capitalista es el que verdaderamente despoja a los hombres de la propiedad.

Tercero: argumentar en favor de un concepto de la propiedad según el cual no sea lícito a los conservadores despertar el egoísmo de los propietarios, cuando sólo se trata de extender el derecho de propiedad y de fundamentarlo en el interés general. Esto fue lo que hizo el senador demócratacristiano Patricio Aylwin.

Pero el señor Altamirano no tomó ninguno de esos tres caminos legítimos. Aun cuando la palabra sea dura, nosotros diremos que usó la táctica de la traición. Tendió el arma para que los sectores ultra conservadores alcanzasen el mayor éxito posible. Y esa táctica dio sus frutos, pues, dos minutos después, el señor Larraín, presidente del Partido Conservador y apasionado enemigo del proyecto de reforma y de la acción campesina de CORA e INDAP, cogió su argumento y lo exhibió como prueba.

Si contra los hechos y la moral política llegasen los grandes latifundistas chilenos a perjudicar los planes agrarios, el ultra revolucionario senador socialista tendría motivos para recordarse de la triste noche en que dejó veneno por su hostilidad contra el Gobierno demócratacristiano, y de esa manera prestó a la ultra Derecha chilena el servicio que ella esperaba de él.

Jaime Castillo

Mundogramas

(CON NOTICIAS, HUMORES Y COMENTARIOS DE TODAS LAS CAPITALLES DEL MUNDO)

EL SECRETO DE LA CAL

Desde tiempo inmemorial, los médicos atribuyen extraordinaria importancia al contenido de cal del cuerpo humano. Su proporción en el organismo está estrechamente relacionada con una serie de procesos que afectan a la salud en general. Modernamente, mediante el llamado "Análisis sustancial" radiológico, es posible determinar no sólo el contenido de cal en cualquier sector del sistema óseo, sino también comprobar si se trata de una descalcificación normal o patológica. El Dr. Ernst Krokowsky acaba de comunicar al Congreso Internacional de Radiólogos una serie de descubrimientos importantes. El mayor contenido de cal lo ofrece el esqueleto humano alrededor de los 40 años. Gradualmente puede llegar a perder hasta un 40% según la edad y el sexo, más rápidamente en la mujer que en el hombre. Además, ha descubierto una relación determinada entre la descalcificación ósea y la acumulación de las arterias, o arteriosclerosis. Por ejemplo, si el contenido de cal es de 1.000 gramos a los 40 años en los huesos, a los 70 baja a 800, pero aumenta en esos mismos 200 gramos en los tejidos y vasos sanguíneos, provocando diversas enfermedades. Los trabajos del Dr. Krokowsky es probable que tengan gran importancia para el tratamiento de las consecuencias de la vejez.

Desde tiempo inmemorial, los médicos atribuyen extraordinaria importancia al contenido de cal del cuerpo humano. Su proporción en el organismo está estrechamente relacionada con una serie de procesos que afectan a la salud en general. Modernamente, mediante el llamado "Análisis sustancial" radiológico, es posible determinar no sólo el contenido de cal en cualquier sector del sistema óseo, sino también comprobar si se trata de una descalcificación normal o patológica. El Dr. Ernst Krokowsky acaba de comunicar al Congreso Internacional de Radiólogos una serie de descubrimientos importantes. El mayor contenido de cal lo ofrece el esqueleto humano alrededor de los 40 años. Gradualmente puede llegar a perder hasta un 40% según la edad y el sexo, más rápidamente en la mujer que en el hombre. Además, ha descubierto una relación determinada entre la descalcificación ósea y la acumulación de las arterias, o arteriosclerosis. Por ejemplo, si el contenido de cal es de 1.000 gramos a los 40 años en los huesos, a los 70 baja a 800, pero aumenta en esos mismos 200 gramos en los tejidos y vasos sanguíneos, provocando diversas enfermedades. Los trabajos del Dr. Krokowsky es probable que tengan gran importancia para el tratamiento de las consecuencias de la vejez.

Desde tiempo inmemorial, los médicos atribuyen extraordinaria importancia al contenido de cal del cuerpo humano. Su proporción en el organismo está estrechamente relacionada con una serie de procesos que afectan a la salud en general. Modernamente, mediante el llamado "Análisis sustancial" radiológico, es posible determinar no sólo el contenido de cal en cualquier sector del sistema óseo, sino también comprobar si se trata de una descalcificación normal o patológica. El Dr. Ernst Krokowsky acaba de comunicar al Congreso Internacional de Radiólogos una serie de descubrimientos importantes. El mayor contenido de cal lo ofrece el esqueleto humano alrededor de los 40 años. Gradualmente puede llegar a perder hasta un 40% según la edad y el sexo, más rápidamente en la mujer que en el hombre. Además, ha descubierto una relación determinada entre la descalcificación ósea y la acumulación de las arterias, o arteriosclerosis. Por ejemplo, si el contenido de cal es de 1.000 gramos a los 40 años en los huesos, a los 70 baja a 800, pero aumenta en esos mismos 200 gramos en los tejidos y vasos sanguíneos, provocando diversas enfermedades. Los trabajos del Dr. Krokowsky es probable que tengan gran importancia para el tratamiento de las consecuencias de la vejez.

Desde tiempo inmemorial, los médicos atribuyen extraordinaria importancia al contenido de cal del cuerpo humano. Su proporción en el organismo está estrechamente relacionada con una serie de procesos que afectan a la salud en general. Modernamente, mediante el llamado "Análisis sustancial" radiológico, es posible determinar no sólo el contenido de cal en cualquier sector del sistema óseo, sino también comprobar si se trata de una descalcificación normal o patológica. El Dr. Ernst Krokowsky acaba de comunicar al Congreso Internacional de Radiólogos una serie de descubrimientos importantes. El mayor contenido de cal lo ofrece el esqueleto humano alrededor de los 40 años. Gradualmente puede llegar a perder hasta un 40% según la edad y el sexo, más rápidamente en la mujer que en el hombre. Además, ha descubierto una relación determinada entre la descalcificación ósea y la acumulación de las arterias, o arteriosclerosis. Por ejemplo, si el contenido de cal es de 1.000 gramos a los 40 años en los huesos, a los 70 baja a 800, pero aumenta en esos mismos 200 gramos en los tejidos y vasos sanguíneos, provocando diversas enfermedades. Los trabajos del Dr. Krokowsky es probable que tengan gran importancia para el tratamiento de las consecuencias de la vejez.

Desde tiempo inmemorial, los médicos atribuyen extraordinaria importancia al contenido de cal del cuerpo humano. Su proporción en el organismo está estrechamente relacionada con una serie de procesos que afectan a la salud en general. Modernamente, mediante el llamado "Análisis sustancial" radiológico, es posible determinar no sólo el contenido de cal en cualquier sector del sistema óseo, sino también comprobar si se trata de una descalcificación normal o patológica. El Dr. Ernst Krokowsky acaba de comunicar al Congreso Internacional de Radiólogos una serie de descubrimientos importantes. El mayor contenido de cal lo ofrece el esqueleto humano alrededor de los 40 años. Gradualmente puede llegar a perder hasta un 40% según la edad y el sexo, más rápidamente en la mujer que en el hombre. Además, ha descubierto una relación determinada entre la descalcificación ósea y la acumulación de las arterias, o arteriosclerosis. Por ejemplo, si el contenido de cal es de 1.000 gramos a los 40 años en los huesos, a los 70 baja a 800, pero aumenta en esos mismos 200 gramos en los tejidos y vasos sanguíneos, provocando diversas enfermedades. Los trabajos del Dr. Krokowsky es probable que tengan gran importancia para el tratamiento de las consecuencias de la vejez.

Desde tiempo inmemorial, los médicos atribuyen extraordinaria importancia al contenido de cal del cuerpo humano. Su proporción en el organismo está estrechamente relacionada con una serie de procesos que afectan a la salud en general. Modernamente, mediante el llamado "Análisis sustancial" radiológico, es posible determinar no sólo el contenido de cal en cualquier sector del sistema óseo, sino también comprobar si se trata de una descalcificación normal o patológica. El Dr. Ernst Krokowsky acaba de comunicar al Congreso Internacional de Radiólogos una serie de descubrimientos importantes. El mayor contenido de cal lo ofrece el esqueleto humano alrededor de los 40 años. Gradualmente puede llegar a perder hasta un 40% según la edad y el sexo, más rápidamente en la mujer que en el hombre. Además, ha descubierto una relación determinada entre la descalcificación ósea y la acumulación de las arterias, o arteriosclerosis. Por ejemplo, si el contenido de cal es de 1.000 gramos a los 40 años en los huesos, a los 70 baja a 800, pero aumenta en esos mismos 200 gramos en los tejidos y vasos sanguíneos, provocando diversas enfermedades. Los trabajos del Dr. Krokowsky es probable que tengan gran importancia para el tratamiento de las consecuencias de la vejez.

Desde tiempo inmemorial, los médicos atribuyen extraordinaria importancia al contenido de cal del cuerpo humano. Su proporción en el organismo está estrechamente relacionada con una serie de procesos que afectan a la salud en general. Modernamente, mediante el llamado "Análisis sustancial" radiológico, es posible determinar no sólo el contenido de cal en cualquier sector del sistema óseo, sino también comprobar si se trata de una descalcificación normal o patológica. El Dr. Ernst Krokowsky acaba de comunicar al Congreso Internacional de Radiólogos una serie de descubrimientos importantes. El mayor contenido de cal lo ofrece el esqueleto humano alrededor de los 40 años. Gradualmente puede llegar a perder hasta un 40% según la edad y el sexo, más rápidamente en la mujer que en el hombre. Además, ha descubierto una relación determinada entre la descalcificación ósea y la acumulación de las arterias, o arteriosclerosis. Por ejemplo, si el contenido de cal es de 1.000 gramos a los 40 años en los huesos, a los 70 baja a 800, pero aumenta en esos mismos 200 gramos en los tejidos y vasos sanguíneos, provocando diversas enfermedades. Los trabajos del Dr. Krokowsky es probable que tengan gran importancia para el tratamiento de las consecuencias de la vejez.

Desde tiempo inmemorial, los médicos atribuyen extraordinaria importancia al contenido de cal del cuerpo humano. Su proporción en el organismo está estrechamente relacionada con una serie de procesos que afectan a la salud en general. Modernamente, mediante el llamado "Análisis sustancial" radiológico, es posible determinar no sólo el contenido de cal en cualquier sector del sistema óseo, sino también comprobar si se trata de una descalcificación normal o patológica. El Dr. Ernst Krokowsky acaba de comunicar al Congreso Internacional de Radiólogos una serie de descubrimientos importantes. El mayor contenido de cal lo ofrece el esqueleto humano alrededor de los 40 años. Gradualmente puede llegar a perder hasta un 40% según la edad y el sexo, más rápidamente en la mujer que en el hombre. Además, ha descubierto una relación determinada entre la descalcificación ósea y la acumulación de las arterias, o arteriosclerosis. Por ejemplo, si el contenido de cal es de 1.000 gramos a los 40 años en los huesos, a los 70 baja a 800, pero aumenta en esos mismos 200 gramos en los tejidos y vasos sanguíneos, provocando diversas enfermedades. Los trabajos del Dr. Krokowsky es probable que tengan gran importancia para el tratamiento de las consecuencias de la vejez.

Desde tiempo inmemorial, los médicos atribuyen extraordinaria importancia al contenido de cal del cuerpo humano. Su proporción en el organismo está estrechamente relacionada con una serie de procesos que afectan a la salud en general. Modernamente, mediante el llamado "Análisis sustancial" radiológico, es posible determinar no sólo el contenido de cal en cualquier sector del sistema óseo, sino también comprobar si se trata de una descalcificación normal o patológica. El Dr. Ernst Krokowsky acaba de comunicar al Congreso Internacional de Radiólogos una serie de descubrimientos importantes. El mayor contenido de cal lo ofrece el esqueleto humano alrededor de los 40 años. Gradualmente puede llegar a perder hasta un 40% según la edad y el sexo, más rápidamente en la mujer que en el hombre. Además, ha descubierto una relación determinada entre la descalcificación ósea y la acumulación de las arterias, o arteriosclerosis. Por ejemplo, si el contenido de cal es de 1.000 gramos a los 40 años en los huesos, a los 70 baja a 800, pero aumenta en esos mismos 200 gramos en los tejidos y vasos sanguíneos, provocando diversas enfermedades. Los trabajos del Dr. Krokowsky es probable que tengan gran importancia para el tratamiento de las consecuencias de la vejez.

Desde tiempo inmemorial, los médicos atribuyen extraordinaria importancia al contenido de cal del cuerpo humano. Su proporción en el organismo está estrechamente relacionada con una serie de procesos que afectan a la salud en general. Modernamente, mediante el llamado "Análisis sustancial" radiológico, es posible determinar no sólo el contenido de cal en cualquier sector del sistema óseo, sino también comprobar si se trata de una descalcificación normal o patológica. El Dr. Ernst Krokowsky acaba de comunicar al Congreso Internacional de Radiólogos una serie de descubrimientos importantes. El mayor contenido de cal lo ofrece el esqueleto humano alrededor de los 40 años. Gradualmente puede llegar a perder hasta un 40% según la edad y el sexo, más rápidamente en la mujer que en el hombre. Además, ha descubierto una relación determinada entre la descalcificación ósea y la acumulación de las arterias, o arteriosclerosis. Por ejemplo, si el contenido de cal es de 1.000 gramos a los 40 años en los huesos, a los 70 baja a 800, pero aumenta en esos mismos 200 gramos en los tejidos y vasos sanguíneos, provocando diversas enfermedades. Los trabajos del Dr. Krokowsky es probable que tengan gran importancia para el tratamiento de las consecuencias de la vejez.

Desde tiempo inmemorial, los médicos atribuyen extraordinaria importancia al contenido de cal del cuerpo humano. Su proporción en el organismo está estrechamente relacionada con una serie de procesos que afectan a la salud en general. Modernamente, mediante el llamado "Análisis sustancial" radiológico, es posible determinar no sólo el contenido de cal en cualquier sector del sistema óseo, sino también comprobar si se trata de una descalcificación normal o patológica. El Dr. Ernst Krokowsky acaba de comunicar al Congreso Internacional de Radiólogos una serie de descubrimientos importantes. El mayor contenido de cal lo ofrece el esqueleto humano alrededor de los 40 años. Gradualmente puede llegar a perder hasta un 40% según la edad y el sexo, más rápidamente en la mujer que en el hombre. Además, ha descubierto una relación determinada entre la descalcificación ósea y la acumulación de las arterias, o arteriosclerosis. Por ejemplo, si el contenido de cal es de 1.000 gramos a los 40 años en los huesos, a los 70 baja a 800, pero aumenta en esos mismos 200 gramos en los tejidos y vasos sanguíneos, provocando diversas enfermedades. Los trabajos del Dr. Krokowsky es probable que tengan gran importancia para el tratamiento de las consecuencias de la vejez.

Desde tiempo inmemorial, los médicos atribuyen extraordinaria importancia al contenido de cal del cuerpo humano. Su proporción en el organismo está estrechamente relacionada con una serie de procesos que afectan a la salud en general. Modernamente, mediante el llamado "Análisis sustancial" radiológico, es posible determinar no sólo el contenido de cal en cualquier sector del sistema óseo, sino también comprobar si se trata de una descalcificación normal o patológica. El Dr. Ernst Krokowsky acaba de comunicar al Congreso Internacional de Radiólogos una serie de descubrimientos importantes. El mayor contenido de cal lo ofrece el esqueleto humano alrededor de los 40 años. Gradualmente puede llegar a perder hasta un 40% según la edad y el sexo, más rápidamente en la mujer que en el hombre. Además, ha descubierto una relación determinada entre la descalcificación ósea y la acumulación de las arterias, o arteriosclerosis. Por ejemplo, si el contenido de cal es de 1.000 gramos a los 40 años en los huesos, a los 70 baja a 800, pero aumenta en esos mismos 200 gramos en los tejidos y vasos sanguíneos, provocando diversas enfermedades. Los trabajos del Dr. Krokowsky es probable que tengan gran importancia para el tratamiento de las consecuencias de la vejez.

Desde tiempo inmemorial, los médicos atribuyen extraordinaria importancia al contenido de cal del cuerpo humano. Su proporción en el organismo está estrechamente relacionada con una serie de procesos que afectan a la salud en general. Modernamente, mediante el llamado "Análisis sustancial" radiológico, es posible determinar no sólo el contenido de cal en cualquier sector del sistema óseo, sino también comprobar si se trata de una descalcificación normal o patológica. El Dr. Ernst Krokowsky acaba de comunicar al Congreso Internacional de Radiólogos una serie de descubrimientos importantes. El mayor contenido de cal lo ofrece el esqueleto humano alrededor de los 40 años. Gradualmente puede llegar a perder hasta un 40% según la edad y el sexo, más rápidamente en la mujer que en el hombre. Además, ha descubierto una relación determinada entre la descalcificación ósea y la acumulación de las arterias, o arteriosclerosis. Por ejemplo, si el contenido de cal es de 1.000 gramos a los 40 años en los huesos, a los 70 baja a 800, pero aumenta en esos mismos 200 gramos en los tejidos y vasos sanguíneos, provocando diversas enfermedades. Los trabajos del Dr. Krokowsky es probable que tengan gran importancia para el tratamiento de las consecuencias de la vejez.

Desde tiempo inmemorial, los médicos atribuyen extraordinaria importancia al contenido de cal del cuerpo humano. Su proporción en el organismo está estrechamente relacionada con una serie de procesos que afectan a la salud en general. Modernamente, mediante el llamado "Análisis sustancial" radiológico, es posible determinar no sólo el contenido de cal en cualquier sector del sistema óseo, sino también comprobar si se trata de una descalcificación normal o patológica. El Dr. Ernst Krokowsky acaba de comunicar al Congreso Internacional de Radiólogos una serie de descubrimientos importantes. El mayor contenido de cal lo ofrece el esqueleto humano alrededor de los 40 años. Gradualmente puede llegar a perder hasta un 40% según la edad y el sexo, más rápidamente en la mujer que en el hombre. Además, ha descubierto una relación determinada entre la descalcificación ósea y la acumulación de las arterias, o arteriosclerosis. Por ejemplo, si el contenido de cal es de 1.000 gramos a los 40 años en los huesos, a los 70 baja a 800, pero aumenta en esos mismos 200 gramos en los tejidos y vasos sanguíneos, provocando diversas enfermedades. Los trabajos del Dr. Krokowsky es probable que tengan gran importancia para el tratamiento de las consecuencias de la vejez.

Desde tiempo inmemorial, los médicos atribuyen extraordinaria importancia al contenido de cal del cuerpo humano. Su proporción en el organismo está estrechamente relacionada con una serie de procesos que afectan a la salud en general. Modernamente, mediante el llamado "Análisis sustancial" radiológico, es posible determinar no sólo el contenido de cal en cualquier sector del sistema óseo, sino también comprobar si se trata de una descalcificación normal o patológica. El Dr. Ernst Krokowsky acaba de comunicar al Congreso Internacional de Radiólogos una serie de descubrimientos importantes. El mayor contenido de cal lo ofrece el esqueleto humano alrededor de los 40 años. Gradualmente puede llegar a perder hasta un 40% según la edad y el sexo, más rápidamente en la mujer que en el hombre. Además, ha descubierto una relación determinada entre la descalcificación ósea y la acumulación de las arterias, o arteriosclerosis. Por ejemplo, si el contenido de cal es de 1.000 gramos a los 40 años en los huesos, a los 70 baja a 800, pero aumenta en esos mismos 200 gramos en los tejidos y vasos sanguíneos, provocando diversas enfermedades. Los trabajos del Dr. Krokowsky es probable que tengan gran importancia para el tratamiento de las consecuencias de la vejez.

Desde tiempo inmemorial, los médicos atribuyen extraordinaria importancia al contenido de cal del cuerpo humano. Su proporción en el organismo está estrechamente relacionada con una serie de procesos que afectan a la salud en general. Modernamente, mediante el llamado "Análisis sustancial" radiológico, es posible determinar no sólo el contenido de cal en cualquier sector del sistema óseo, sino también comprobar si se trata de una descalcificación normal o patológica. El Dr. Ernst Krokowsky acaba de comunicar al Congreso Internacional de Radiólogos una serie de descubrimientos importantes. El mayor contenido de cal lo ofrece el esqueleto humano alrededor de los 40 años. Gradualmente puede llegar a perder hasta un 40% según la edad y el sexo, más rápidamente en la mujer que en el hombre. Además, ha descubierto una relación determinada entre la descalcificación ósea y la acumulación de las arterias, o arteriosclerosis. Por ejemplo, si el contenido de cal es de 1.000 gramos a los 40 años en los huesos, a los 70 baja a 800, pero aumenta en esos mismos 200 gramos en los tejidos y vasos sanguíneos, provocando diversas enfermedades. Los trabajos del Dr. Krokowsky es probable que tengan gran importancia para el tratamiento de las consecuencias de la vejez.

Desde tiempo inmemorial, los médicos atribuyen extraordinaria importancia al contenido de cal del cuerpo humano. Su proporción en el organismo está estrechamente relacionada con una serie de procesos que afectan a la salud en general. Modernamente, mediante el llamado "Análisis sustancial" radiológico, es posible determinar no sólo el contenido de cal en cualquier sector del sistema óseo, sino también comprobar si se trata de una descalcificación normal o patológica. El Dr. Ernst Krokowsky acaba de comunicar al Congreso Internacional de Radiólogos una serie de descubrimientos importantes. El mayor contenido de cal lo ofrece el esqueleto humano alrededor de los 40 años. Gradualmente puede llegar a perder hasta un 40% según la edad y el sexo, más rápidamente en la mujer que en el hombre. Además, ha descubierto una relación determinada entre la descalcificación ósea y la acumulación de las arterias, o arteriosclerosis. Por ejemplo, si el contenido de cal es de 1.000 gramos a los 40 años en los huesos, a los 70 baja a 800, pero aumenta en esos mismos 200 gramos en los tejidos y vasos sanguíneos, provocando diversas enfermedades. Los trabajos del Dr. Krokowsky es probable que tengan gran importancia para el tratamiento de las consecuencias de la vejez.

Desde tiempo inmemorial, los médicos atribuyen extraordinaria importancia al contenido de cal del cuerpo humano. Su proporción en el organismo está estrechamente relacionada con una serie de procesos que afectan a la salud en general. Modernamente, mediante el llamado "Análisis sustancial" radiológico, es posible determinar no sólo el contenido de cal en cualquier sector del sistema óseo, sino también comprobar si se trata de una descalcificación normal o patológica. El Dr. Ernst Krokowsky acaba de comunicar al Congreso Internacional de Radiólogos una serie de descubrimientos importantes. El mayor contenido de cal lo ofrece el esqueleto humano alrededor de los 40 años. Gradualmente puede llegar a perder hasta un 40% según la edad y el sexo, más rápidamente en la mujer que en el hombre. Además, ha descubierto una relación determinada entre la descalcificación ósea y la acumulación de las arterias, o arteriosclerosis. Por ejemplo, si el contenido de cal es de 1.000 gramos a los 40 años en los huesos, a los 70 baja a 800, pero aumenta en esos mismos 200 gramos en los tejidos y vasos sanguíneos, provocando diversas enfermedades. Los trabajos del Dr. Krokowsky es probable que tengan gran importancia para el tratamiento de las consecuencias de la vejez.

Desde tiempo inmemorial, los médicos atribuyen extraordinaria importancia al contenido de cal del cuerpo humano. Su proporción en el organismo está estrechamente relacionada con una serie de procesos que afectan a la salud en general. Modernamente, mediante el llamado "Análisis sustancial" radiológico, es posible determinar no sólo el contenido de cal en cualquier sector del sistema óseo, sino también comprobar si se trata de una descalcificación normal o patológica. El Dr. Ernst Krokowsky acaba de comunicar al Congreso Internacional de Radiólogos una serie de descubrimientos importantes. El mayor contenido de cal lo ofrece el esqueleto humano alrededor de los 40 años. Gradualmente puede llegar a perder hasta un 40% según la edad y el sexo, más rápidamente en la mujer que en el hombre. Además, ha descubierto una relación determinada entre la descalcificación ósea y la acumulación de las arterias, o arteriosclerosis. Por ejemplo, si el contenido de cal es de 1.000 gramos a los 40 años en los huesos, a los 70 baja a 800, pero aumenta en esos mismos 200 gramos en los tejidos y vasos sanguíneos, provocando diversas enfermedades. Los trabajos del Dr. Krokowsky es probable que tengan gran importancia para el tratamiento de las consecuencias de la vejez.

Desde tiempo inmemorial, los médicos atribuyen extraordinaria importancia al contenido de cal del cuerpo humano. Su proporción en el organismo está estrechamente relacionada con una serie de procesos que afectan a la salud en general. Modernamente, mediante el llamado "Análisis sustancial" radiológico, es posible determinar no sólo el contenido de cal en cualquier sector del sistema óseo, sino también comprobar si se trata de una descalcificación normal o patológica. El Dr. Ernst Krokowsky acaba de comunicar al Congreso Internacional de Radiólogos una serie de descubrimientos importantes. El mayor contenido de cal lo ofrece el esqueleto humano alrededor de los 40 años. Gradualmente puede llegar a perder hasta un 40% según la edad y el sexo, más rápidamente en la mujer que en el hombre. Además, ha descubierto una relación determinada entre la descalcificación ósea y la acumulación de las arterias, o arteriosclerosis. Por ejemplo, si el contenido de cal es de 1.000 gramos a los 40 años en los huesos, a los 70 baja a 800, pero aumenta en esos mismos 200 gramos en los tejidos y vasos sanguíneos, provocando diversas enfermedades. Los trabajos del Dr. Krokowsky es probable que tengan gran importancia para el tratamiento de las consecuencias de la vejez.

Desde tiempo inmemorial, los médicos atribuyen extraordinaria importancia al contenido de cal del cuerpo humano. Su proporción en el organismo está estrechamente relacionada con una serie de procesos que afectan a la salud en general. Modernamente, mediante el llamado "Análisis sustancial" radiológico, es posible determinar no sólo el contenido de cal en cualquier sector del sistema óseo, sino también comprobar si se trata de una descalcificación normal o patológica. El Dr. Ernst Krokowsky acaba de comunicar al Congreso Internacional de Radiólogos una serie de descubrimientos importantes. El mayor contenido de cal lo ofrece el esqueleto humano alrededor de los 40 años. Gradualmente puede llegar a perder hasta un 40% según la edad y el sexo, más rápidamente en la mujer que en el hombre. Además, ha descubierto una relación determinada entre la descalcificación ósea y la acumulación de las arterias, o arteriosclerosis. Por ejemplo, si el contenido de cal es de 1.000 gramos a los 40 años en los huesos, a los 70 baja a 800, pero aumenta en esos mismos 200 gramos en los tejidos y vasos sanguíneos, provocando diversas enfermedades. Los trabajos del Dr. Krokowsky es probable que tengan gran importancia para el tratamiento de las consecuencias de la vejez.

Desde tiempo inmemorial, los médicos atribuyen extraordinaria importancia al contenido de cal del cuerpo humano. Su proporción en el organismo está estrechamente relacionada con una serie de procesos que afectan a la salud en general. Modernamente, mediante el llamado "Análisis sustancial" radiológico, es posible determinar no sólo el contenido de cal en cualquier sector del sistema óseo, sino también comprobar si se trata de una descalcificación normal o patológica. El Dr. Ernst Krokowsky acaba de comunicar al Congreso Internacional de Radiólogos una serie de descubrimientos importantes. El mayor contenido de cal lo ofrece el esqueleto humano alrededor de los 40 años. Gradualmente puede llegar a perder hasta un 40% según la edad y el sexo, más rápidamente en la mujer que en el hombre. Además, ha descubierto una relación determinada entre la descalcificación ósea y la acumulación de las arterias, o arteriosclerosis. Por ejemplo, si el contenido de cal es de 1.000 gramos a los 40 años en los huesos, a los 70 baja a 800, pero aumenta en esos mismos 200 gramos en los tejidos y vasos sanguíneos, provocando diversas enfermedades. Los trabajos del Dr. Krokowsky es probable que tengan gran importancia para el tratamiento de las consecuencias de la vejez.

Inocencia



Comisión de la Cámara investigará actuaciones de CORA e INDAP bajo anterior administración

En una exposición hecha ante la Comisión de Agricultura de la Cámara de Diputados, el Vicepresidente de la Corporación de la Reforma Agraria, Rafael Moreno, demostró que esta institución, en los últimos ocho meses, supera ampliamente el realizado durante los años de vigencia de la Caja de Colonización Agrícola. En esta reunión señaló la forma respetuosa de la

Constitución y la ley con que han procedido CORA e INDAP, en materia de reforma agraria y desarrollo agropecuario. La Comisión de Agricultura de la Cámara de Diputados, celebró ayer una sesión extraordinaria presidida por su titular, diputado Carlos Sivori. Especialmente invitados, asistieron el Vicepresidente de la Corporación de la Reforma Agraria, Rafael Moreno, y el Vicepresidente Ejecutivo de INDAP, Jacques Chonchol.

refirió en especial a la forma como había recibido su administración, y en base a sus declaraciones, la Comisión resolvió convocar a una sesión extraordinaria para el próximo miércoles, de 10 a 13 horas, e invitar a ella al Contralor General de la República, al Superintendente de Bancos, a los ex Ministros de Agricultura y ex Vicepresidentes de INDAP. Se produjo un debate en el que tomaron parte los diputados Ochoagavía, Mambio, Fuentealba, Rosales y Sivori.

El Cerrillo, de Molina (hoy convertido en asentamiento campesino), que fue el primer fundo expropiado. Dio a conocer el estado de abandono en que se encontraba la viña de noventa hectáreas, la cual estaba invadida por la maleza y sin que se hubieran practicado en ella las mínimas labores de cultivo. Proponió cifras respecto al acuerdo a que se llegó con el propietario y que permitió a CORA entrar en posesión del fundo, y poner en marcha en él un asentamiento campesino que benefició a cuarenta familias.

ROBADA EN GENERAL CREACION DEPARTAMENTO ISLA DE PASCUA

El Senado aprobó ayer en general, por unanimidad, el proyecto de ley que crea el departamento de Isla de Pascua, dependiente de la Región de Magallanes y de la Antártica Chilena.

El Vicepresidente de la CORA dijo que los informes confeccionados por ingenieros agrónomos colegiados y que toda denuncia que afecte al prestigio de estos profesionales debía ser responsablemente planteada ante el Consejo de la orden.

El Vicepresidente de CORA, demostró, por último, que en todos los acbs relativos a las expropiaciones, la institución actuó dentro de las normas legales y jurídicas en vigencia, criterio que fue compartido por la gran mayoría de la Comisión.

REGLAMENTO DE LA VIVIENDA EN GENERAL CREACION DEPARTAMENTO ISLA DE PASCUA

El Senado aprobó ayer en general, por unanimidad, el proyecto de ley que crea el departamento de Isla de Pascua, dependiente de la Región de Magallanes y de la Antártica Chilena.

SENADO APROBO NOMBRAMIENTOS DE EMBAJADORES

El Senado aprobó ayer en sesión secreta los Mensajes del Ejecutivo por los cuales se designa Embajador en Polonia a Víctor Jadrvec Vargas y en la República Árabe Unida, a Miguel Garay.

REGULACION CON AZUFRE Y ACIDO SULFURICO DENUNCIADO EL DIPUTADO VICENTE SOTA

El diputado Vicente Sota denunció ayer en la Cámara de Diputados la explotación de azufre y ácido sulfúrico que se realiza en la zona de Huachipato, denunciando la explotación de azufre y ácido sulfúrico que se realiza en la zona de Huachipato, denunciando la explotación de azufre y ácido sulfúrico que se realiza en la zona de Huachipato.

LUIS UNDURRAGA RENUNCIO A PRESIDENCIA DEL LIBERALISMO FORZADO POR CRITICA INTERNA

En el Partido Radical, Constantino Tallard, renunció al cargo de tesoro del CEN. Los partidos Liberal y Radical experimentaron ayer problemas en sus mesas directivas. Mientras en el liberalismo renunció el presidente Luis Undurraga, y, parte de la mesa, en el radicalismo, lo hizo el tesoro general, Constantino Tallard.

REGULACION CON AZUFRE Y ACIDO SULFURICO DENUNCIADO EL DIPUTADO VICENTE SOTA

El diputado Vicente Sota denunció ayer en la Cámara de Diputados la explotación de azufre y ácido sulfúrico que se realiza en la zona de Huachipato, denunciando la explotación de azufre y ácido sulfúrico que se realiza en la zona de Huachipato.

LUIS UNDURRAGA RENUNCIO A PRESIDENCIA DEL LIBERALISMO FORZADO POR CRITICA INTERNA

En el Partido Radical, Constantino Tallard, renunció al cargo de tesoro del CEN. Los partidos Liberal y Radical experimentaron ayer problemas en sus mesas directivas. Mientras en el liberalismo renunció el presidente Luis Undurraga, y, parte de la mesa, en el radicalismo, lo hizo el tesoro general, Constantino Tallard.

REGULACION CON AZUFRE Y ACIDO SULFURICO DENUNCIADO EL DIPUTADO VICENTE SOTA

El diputado Vicente Sota denunció ayer en la Cámara de Diputados la explotación de azufre y ácido sulfúrico que se realiza en la zona de Huachipato, denunciando la explotación de azufre y ácido sulfúrico que se realiza en la zona de Huachipato.

LUIS UNDURRAGA RENUNCIO A PRESIDENCIA DEL LIBERALISMO FORZADO POR CRITICA INTERNA

En el Partido Radical, Constantino Tallard, renunció al cargo de tesoro del CEN. Los partidos Liberal y Radical experimentaron ayer problemas en sus mesas directivas. Mientras en el liberalismo renunció el presidente Luis Undurraga, y, parte de la mesa, en el radicalismo, lo hizo el tesoro general, Constantino Tallard.

REGULACION CON AZUFRE Y ACIDO SULFURICO DENUNCIADO EL DIPUTADO VICENTE SOTA

El diputado Vicente Sota denunció ayer en la Cámara de Diputados la explotación de azufre y ácido sulfúrico que se realiza en la zona de Huachipato, denunciando la explotación de azufre y ácido sulfúrico que se realiza en la zona de Huachipato.

LUIS UNDURRAGA RENUNCIO A PRESIDENCIA DEL LIBERALISMO FORZADO POR CRITICA INTERNA

En el Partido Radical, Constantino Tallard, renunció al cargo de tesoro del CEN. Los partidos Liberal y Radical experimentaron ayer problemas en sus mesas directivas. Mientras en el liberalismo renunció el presidente Luis Undurraga, y, parte de la mesa, en el radicalismo, lo hizo el tesoro general, Constantino Tallard.

REGULACION CON AZUFRE Y ACIDO SULFURICO DENUNCIADO EL DIPUTADO VICENTE SOTA

El diputado Vicente Sota denunció ayer en la Cámara de Diputados la explotación de azufre y ácido sulfúrico que se realiza en la zona de Huachipato, denunciando la explotación de azufre y ácido sulfúrico que se realiza en la zona de Huachipato.

LUIS UNDURRAGA RENUNCIO A PRESIDENCIA DEL LIBERALISMO FORZADO POR CRITICA INTERNA

En el Partido Radical, Constantino Tallard, renunció al cargo de tesoro del CEN. Los partidos Liberal y Radical experimentaron ayer problemas en sus mesas directivas. Mientras en el liberalismo renunció el presidente Luis Undurraga, y, parte de la mesa, en el radicalismo, lo hizo el tesoro general, Constantino Tallard.

REGULACION CON AZUFRE Y ACIDO SULFURICO DENUNCIADO EL DIPUTADO VICENTE SOTA

El diputado Vicente Sota denunció ayer en la Cámara de Diputados la explotación de azufre y ácido sulfúrico que se realiza en la zona de Huachipato, denunciando la explotación de azufre y ácido sulfúrico que se realiza en la zona de Huachipato.

LUIS UNDURRAGA RENUNCIO A PRESIDENCIA DEL LIBERALISMO FORZADO POR CRITICA INTERNA

En el Partido Radical, Constantino Tallard, renunció al cargo de tesoro del CEN. Los partidos Liberal y Radical experimentaron ayer problemas en sus mesas directivas. Mientras en el liberalismo renunció el presidente Luis Undurraga, y, parte de la mesa, en el radicalismo, lo hizo el tesoro general, Constantino Tallard.

REGULACION CON AZUFRE Y ACIDO SULFURICO DENUNCIADO EL DIPUTADO VICENTE SOTA

El diputado Vicente Sota denunció ayer en la Cámara de Diputados la explotación de azufre y ácido sulfúrico que se realiza en la zona de Huachipato, denunciando la explotación de azufre y ácido sulfúrico que se realiza en la zona de Huachipato.

LUIS UNDURRAGA RENUNCIO A PRESIDENCIA DEL LIBERALISMO FORZADO POR CRITICA INTERNA

En el Partido Radical, Constantino Tallard, renunció al cargo de tesoro del CEN. Los partidos Liberal y Radical experimentaron ayer problemas en sus mesas directivas. Mientras en el liberalismo renunció el presidente Luis Undurraga, y, parte de la mesa, en el radicalismo, lo hizo el tesoro general, Constantino Tallard.

REGULACION CON AZUFRE Y ACIDO SULFURICO DENUNCIADO EL DIPUTADO VICENTE SOTA

El diputado Vicente Sota denunció ayer en la Cámara de Diputados la explotación de azufre y ácido sulfúrico que se realiza en la zona de Huachipato, denunciando la explotación de azufre y ácido sulfúrico que se realiza en la zona de Huachipato.

LUIS UNDURRAGA RENUNCIO A PRESIDENCIA DEL LIBERALISMO FORZADO POR CRITICA INTERNA

En el Partido Radical, Constantino Tallard, renunció al cargo de tesoro del CEN. Los partidos Liberal y Radical experimentaron ayer problemas en sus mesas directivas. Mientras en el liberalismo renunció el presidente Luis Undurraga, y, parte de la mesa, en el radicalismo, lo hizo el tesoro general, Constantino Tallard.

REGULACION CON AZUFRE Y ACIDO SULFURICO DENUNCIADO EL DIPUTADO VICENTE SOTA

El diputado Vicente Sota denunció ayer en la Cámara de Diputados la explotación de azufre y ácido sulfúrico que se realiza en la zona de Huachipato, denunciando la explotación de azufre y ácido sulfúrico que se realiza en la zona de Huachipato.

LUIS UNDURRAGA RENUNCIO A PRESIDENCIA DEL LIBERALISMO FORZADO POR CRITICA INTERNA

En el Partido Radical, Constantino Tallard, renunció al cargo de tesoro del CEN. Los partidos Liberal y Radical experimentaron ayer problemas en sus mesas directivas. Mientras en el liberalismo renunció el presidente Luis Undurraga, y, parte de la mesa, en el radicalismo, lo hizo el tesoro general, Constantino Tallard.

SINFONICA DE LA SERENA EN EL SENADO



Invitados por el senador Ignacio Palma, visitaron ayer el Congreso los integrantes de la Sinfónica de la Serena, compuesta por 70 niños cuya edad fluctúa entre ocho y doce años. Fueron invitados a tomar té en los comedores del Senado, oportunidad en que fueron acompañados por los senadores de la Segunda Agrupación Provincial, Ignacio Palma, Alejandro Noemi, Julieta Campuzano y Tomás Chadwick. EN EL GRABADO, el senador Ignacio Palma, rodeado de un grupo de pequeños integrantes de la Sinfónica de la Serena.

Derogada disposición sobre pago de desahucio en servicio activo

LA CAMARA APROBO MODIFICACION A LA LEY SOBRE REVALORIZACION DE PENSIONES

La Cámara de Diputados desahucio ayer en primer trámite constitucional el proyecto que derogó el artículo 20 de la Ley N° 15.386, sobre Revalorización de Pensiones, que otorgó a los empleados el derecho a solicitar la liquidación y pago de desahucio que les correspondía cuando éstos, contando con los requisitos para jubilar, continuaren en actividad.

CENTRO DE NUBLE FESTEJARA A MARTA COLVIN

El "Centro de Nuble", que agrupa a los hijos de esa provincia residentes en Santiago, festejará el viernes próximo, a las 21 horas, una comida en el Club de la Unión a la destacada escultora Marta Colvin, "Hija Ilustre de Chillán", con motivo del premio que obtuvo en la última Exposición Bienal de Sao Paulo, Brasil.

Director de Obras declarado Hijo Ilustre de Aisen

Una delegación de Puerto Aisen, encabezada por el Alcalde Daniel Alarcon, y la presidenta de la Junta de Adelanto, señora María Amaro, le entregó al Director General de Obras Públicas, Alfonso Díaz Ossa, un pergamino que lo declara Hijo Ilustre de Aisen.

Horas de incidentes

En la Hora de Incidentes, el presidente en ejercicio de la Cámara, diputado Luis Papi,

CARABINEROS NO HA TENIDO CONTACTO NI INCIDENTES CON GENDARMERIA ARGENTINA

SE ESPERAN MAYORES ANTECEDENTES PARA RESPONDER NOTA DE LA CANCELLERIA ARGENTINA

Fuentes responsables de la Cancillería aseguraron anoche que el informe dado por Carabineros estableció que en ningún momento se habían producido incidentes entre Carabineros chilenos y gendarmes argentinos, ni que hubiera contacto entre ellos, en la Zona Laguna del Desierto. Al mismo tiempo, desmintieron que se hubiera producido un rapto de un ciudadano argentino de parte de Carabineros.

Comité Latinoamericano de Parques se informa de reforestación en Chile

Secretaria Ejecutiva de ese organismo, que tiene su sede en Washington y depende de la OEA, María Buchinger, se entrevistó con el Ministro de Agricultura, Hugo Trivelli.— Se conversó de los problemas surgidos a través de América Latina para implantar una política de conservación de los recursos forestales

Una larga entrevista con el Ministro de Agricultura, Hugo Trivelli sostuvo ayer, María Buchinger, Secretaria Ejecutiva del Comité Latinoamericano de Parques Nacionales, para agradecer al Gobierno el envío de la delegación de expertos chilenos a la Conferencia de Mar del Plata sobre conservación de recursos naturales renovables.

El Comité Latinoamericano de Parques tiene su sede en Washington y depende directamente de la OEA. En cada país cuentan con dos representantes para poner en práctica los programas forestales y de conservación de parques que elaboran los científicos.

María Buchinger, además de su cargo ejecutivo en este Comité, es Doctora en Filosofía de Ciencias Naturales, profesora de Ciencias Naturales y Geografía y especialista en economía de recursos naturales. Estudió su especialidad en universidades europeas y norteamericanas.

Durante la reunión con el Ministro de Agricultura, a la que también asistieron el Director General de Agricultura, Ricardo Isla, María Buchinger, habló principalmente de los problemas surgidos a través de toda América Latina para implantar una verdadera política de conservación de los recursos forestales, que constituyen la verdadera riqueza de un país.

El Ministro dio a conocer a la experta que en Chile ya estaba en práctica una campaña para defender, promover y acrecentar la capacidad de recursos naturales renovables y que hasta el propio Presidente Frei estaba empeñado en esta campaña.

"Cada país debe tener una posición conservacionista en esta materia", agregó el Ministro y en nuestro país desde el próximo año se les enseñará a los niños en las Escuelas Primarias a cuidar y a proteger los árboles.

Un ejemplo de que aún en Chile no se toma conciencia de lo que significa la destrucción de estos recursos, dijo el Ministro Trivelli, está en un hecho que yo califico de inconsciencia, irresponsabilidad y falta de patriotismo, ocurrido en el balneario

palabras para calificar, los mandó cortar. Y esto no puede suceder allí ni en ninguna parte. Finalizó el Secretario de Estado, visiblemente molesto por este atentado contra la naturaleza.

Una entrevista con el Ministro de Agricultura, Hugo Trivelli, sostuvo ayer la Secretaria Ejecutiva del Comité Latinoamericano de Parques Nacionales, María Buchinger, para agradecer al Secretario de Estado, el envío de una delegación de expertos chilenos que asistió a la Conferencia de Mar del Plata sobre recursos naturales renovables, EN EL GRABADO, el Ministro Trivelli, saluda a María Buchinger, experta en economía de recursos naturales a su llegada a la reunión que se efectuó en el Gabinete ministerial.

NUEVA OFICINA DEL BANCO FRANCES E ITALIANO



El Banco Francés e Italiano para la América del Sur, que se encuentra ubicada en la Alameda Bernardo O'Higgins, abre hoy un nuevo esfuerzo de esta institución bancaria para servir a la producción y el comercio santiaguino. La oficina atenderá a un extenso sector de la capital y por su especial ubicación constituye un notable acierto que beneficiará a sus clientes siempre en aumento.

AVISE EN LOS ECONOMICOS DE LA NACION \$40 LA PALABRA

EMOTIVO SALUDO A FREI



Entre las personas que concurrieron ayer a congratular al Presidente Eduardo Frei, con motivo de cumplir el primer aniversario de su Gobierno, estuvo esta atenta anciana, que una de las primeras en golpear las puertas de Morandé 80 para hacerle llegar sus saludos al Primer Mandatario. Su figura fue popular durante la campaña presidencial y estuvo en todas las concentraciones que se realizaron en la capital. Sus años no le impidieron participar en las Cien Marchas de Frei y anduvo algunas cuerdas agitando una bandera chilena. Ahora no podía faltar a esta cita y fue temprano al Palacio de la Moneda.

Expresó S. E. a diputados del PDC:

LA UNIDAD DEL PARTIDO ES LA HERRAMIENTA QUE PODRA LOGRAR EL DESARROLLO DEL PAIS

Los diputados demócratacristianos fueron a saludarlo, con motivo del primer aniversario de su mandato supremo. Alberto Jerez habló a nombre de los parlamentarios

En la unidad inquebrantable del Partido Demócrata Cristiano, está el eje de todo el esfuerzo bien del país. En la unidad más férrea, haremos que la unidad sea más férrea, a quien nos ha elegido. Porque es a nosotros, y no a los otros, y en la medida que nosotros, seremos más independientes. Yo que en todo momento tendría el Presidente en el desempeño de su difícil labor.

Haciendo un examen de lo realizado en un año dijo: "Ha sido este Gobierno, y ninguno anterior, el que ha abierto definitivamente y en forma irrevocable, el camino hacia los grandes cambios." El apoyo incondicional que el Presidente encontraría en sus parlamentarios, lo señaló al declarar que "los diputados demócratacristianos no tenemos temor ante nada de lo que pueda venir".

Empresa de Agua Potable desmiente informaciones sobre posible huelga

Falsa noticia proporcionada por "Ultima Hora" y "El Siglo" Los personales de esta Empresa no han proyectado ni han participado en ningún paro de adhesión al personal de Ferrocarriles del Estado. Tanto los empleados como los operarios y técnicos, están entregados al cumplimiento de sus obligaciones como servidores de un Servicio de Utilidad Pública.

FREI CON DIPUTADOS DEMOCRATACRISTIANOS



Los parlamentarios demócratacristianos visitaron al Presidente Frei, para celebrar el primer aniversario de Gobierno de la Democracia Cristiana. Durante el acto habló, a nombre de los parlamentarios, Alberto Jerez, contestando posteriormente, el propio Presidente. Al finalizar el acto, Juana Dip, le hizo entrega de una tabaquera de plata, como obsequio de las parlamentarias. También el diputado por Valdivia, Alberto Dailé, le hizo obsequio de un cuadro pintado por él, inspirado en la reconstrucción. EN EL GRABADO, los diputados Fernando Sanhueza, Jorge Lavanderos, Juana Dip, Vilma Saavedra, el Presidente de la República, diputados Blanca Retamal, María Inés Aguilera y José Monares.

EL GOBIERNO ABRIÓ DEFINITIVAMENTE EL CAMINO DE LAS TRANSFORMACIONES Y CAMBIOS

Expresó el diputado Alberto Jerez al hablar en nombre de los parlamentarios de su partido ante el Presidente Frei, al cumplirse un año de Gobierno

El saldo abrumadoramente negativo legado por los Gobiernos anteriores, a los obstáculos inevitables que nos encorran quienes asumen el poder con espíritu renovador, y pese a nuestras propias deficiencias y limitaciones, ha sido este Gobierno y no otro, el que ha abierto el camino de las transformaciones y los cambios en los órdenes político, económico y social. —expresó el diputado Alberto Jerez, al hablar en nombre de los diputados demócratacristianos ante el Presidente de la República, con motivo de celebrarse el primer aniversario de Gobierno. El texto de sus palabras es el siguiente: "Excmo. señor Presidente de la República, camaradas diputados, esta mañana en que celebramos el transcurso de un año de Gobierno de la Democracia Cristiana, los parlamentarios del Partido queremos expresar nuestra solidaridad y afecto a la persona del Presidente de todos los chilenos, nuestro camarada de tantos años de esfuerzo, y a su voluntad de transformación. Un año es un lapso muy breve, insuficiente para juzgar una tarea que tendrá un significado profundo para Chile y para los pueblos latinoamericanos, pero permite, sin duda, señalar su contenido fundamental: pese al saldo abrumadoramente negativo, legado por los Gobiernos anteriores; a los obstáculos inevitables que deben encarar quienes asumen el poder con espíritu renovador y pese a nuestras propias deficiencias y limitaciones, ha sido este Gobierno, y ninguno otro anterior, el que ha abierto definitivamente el camino de las transformaciones y los cambios en los órdenes político, económico y social.

¿Qué al saldo abrumadoramente negativo legado por los Gobiernos anteriores, a los obstáculos inevitables que nos encorran quienes asumen el poder con espíritu renovador, y pese a nuestras propias deficiencias y limitaciones, ha sido este Gobierno y no otro, el que ha abierto el camino de las transformaciones y los cambios en los órdenes político, económico y social. —expresó el diputado Alberto Jerez, al hablar en nombre de los diputados demócratacristianos ante el Presidente de la República, con motivo de celebrarse el primer aniversario de Gobierno. El texto de sus palabras es el siguiente: "Excmo. señor Presidente de la República, camaradas diputados, esta mañana en que celebramos el transcurso de un año de Gobierno de la Democracia Cristiana, los parlamentarios del Partido queremos expresar nuestra solidaridad y afecto a la persona del Presidente de todos los chilenos, nuestro camarada de tantos años de esfuerzo, y a su voluntad de transformación. Un año es un lapso muy breve, insuficiente para juzgar una tarea que tendrá un significado profundo para Chile y para los pueblos latinoamericanos, pero permite, sin duda, señalar su contenido fundamental: pese al saldo abrumadoramente negativo, legado por los Gobiernos anteriores; a los obstáculos inevitables que deben encarar quienes asumen el poder con espíritu renovador y pese a nuestras propias deficiencias y limitaciones, ha sido este Gobierno, y ninguno otro anterior, el que ha abierto definitivamente el camino de las transformaciones y los cambios en los órdenes político, económico y social.

Un concurso de becas auspicia la Embajada de Colombia

Un concurso de becas para especialización en lingüística, ofrece Colombia, en el Seminario Andrés Bello, del Instituto Caro y Cuervo de Bogotá, para el año de 1966. Pueden optar a ellas los nacionales de los países miembros de la Organización de Estados Americanos (OEA) y de los siguientes países: Alemania, Austria, Canadá, España, Filipinas, Francia, Inglaterra, Italia y Suecia.

Campesinos de Lampa expresaron su apoyo a planes de Reforma Agraria

SE ENTREVISTARON CON EL SUBSECRETARIO DEL INTERIOR, JUAN HAMILTON

Una delegación de campesinos de Lampa se entrevistó ayer con el Subsecretario del Interior, Juan Hamilton, con el fin de manifestar, por su intermedio, el más amplio apoyo a los planes de Reforma Agraria del Presidente Frei. Los campesinos, aprovecharon la oportunidad para expresar que la solicitud hecha por otros habitantes de la misma comuna, en el sentido de no expropiar la Hacienda Lampa, se debió a presiones hechas sobre ellos. Mario Carreño, secretario del Comité Campesino de Lampa, manifestó que el clima de terror fue creado por el ex diputado radical Mario Riquelme, quien les dijo que con la expropiación todos serían expulsados, para poner en su lugar sólo a demócratacristianos. "De esta manera —agregó—, los campesinos se decidieron a apoyar al patrón, por miedo". El dirigente expresó, además, que en ningún momento la Democracia Cristiana pidió la expropiación exclusiva de la Hacienda Lampa, de propiedad de Joaquín Cervero. "Lo que hicimos —dijo— fue solicitar a los señores de la Corporación de Reforma Agraria, que estudiaran las posibilidades de expropiación en la zona". Esto fue realizado por la CORA y se comprobó que dicho fundo está mal explotado. "No desconocemos —terminó—, la calidad humana de los dueños del fundo, que son, en realidad, bellísimas personas; pero lo que queremos es que la tierra sea para quienes la trabajan."

FLORES PARA EL PRESIDENTE DEL PUEBLO



Las mujeres fueron las más puntuales en llegar al Palacio de la Moneda, para saludar al Presidente de la República. Entre ellas estuvo esta delegación de Montepiadas de los Veteranos del 79, quienes llevaron un atractivo obsequio para Frei, confeccionado en cobre chileno y un artístico ramillete de flores para la Primera Dama. "El Presidente, en su primer año cumplió con nosotras y nuestras pensiones fueron revalorizadas oportunamente por la Caja de Previsión de la Defensa Nacional" dijeron. Rosa Aguirre Lecaros, una de las visitantes es viuda de veterano y las otras dos, Palmira Azocar Cuzco y Doralys Aravena de Loyola, son hijas de veteranos.

DIJO EL PRESIDENTE:

“HEMOS IDO MAS LEJOS DE LAS METAS QUE NOS HABIAMOS SEÑALADO”

“Este programa tiene una pieza fundamental que le da su verdadero contenido: es la lucha contra la inflación y las alzas.— Esta es la tarea más dura que puede asumir un Gobierno, y voy a decirlo francamente: la que hiera más intereses y acarrea las más acerbadas críticas.— Es importante saber si el país se va a sentir derrotado en su lucha contra la inflación o tiene la resolución de vencer.— No me cabe la menor duda de que la inmensa, la abrumadora mayoría de los chilenos tiene la decisión de triunfar en el empeño.— Por primera vez realmente en Chile pagan más los que tienen más y menos los que tienen menos”

“Al cumplir el primer año de Gobierno, creo mi deber dirigirme al país. Cuando asumí la Presidencia y después en el Mensaje del 21 de mayo, dije las mismas palabras con que inicié mi campaña. Esas palabras expresaban la voluntad de cumplir un programa que se resume en una frase: “Revolución en Libertad”. Ese programa está en marcha. He sido leal a los compromisos adquiridos y hemos ido más lejos en las metas que nos habíamos señalado para este período inicial. La experiencia diaria no sólo no me ha hecho variar, sino, por el contrario, me ha afirmado en cada una de mis convicciones. Por eso, mi resolución se funda en lo que creo el interés supremo de Chile. El país no puede olvidar —aunque en estas materias la memoria sea frágil— que recibimos el Gobierno: a) Con un gravísimo desfinanciamiento fiscal; b) Con una deuda externa superior a los 1.700 millones de dólares. Esto significaba que disponiendo el país de me-

cuada en su organización, confusa en sus funciones e inoperante en su acción para el público y propio Gobierno. e) El país no puede olvidar que se había agravado el problema de las pensiones y jubilaciones, las tremendas deficiencias, junto a los nocivos abusos. En el presente año, sin contar el gravamen que significa para toda la economía el gasto de este rubro se puede calcular que más de 700 millones de escudos, o sea, casi el total que rindió el impuesto patrimonial. f) El país no puede olvidar que el problema de transporte en la locomoción colectiva había alcanzado a una situación catastrófica. No sólo había disminuido el número de vehículos por falta de importación en los últimos cuatro años, sino los que estaban en uso —estimados en la mitad de los necesarios— estaban en su mayoría en condiciones deplorable en el transporte de carga, junto con disminuida importación de los camiones, la Empresa de Camiones del Estado disminuía el número de vehículos y postergaba por años las metas que había señalado para su electrificación.

nos de 600 millones de dólares para sus importaciones totales, debería destinar más de 300 millones a servir las deudas, quedando después sólo 300 millones de dólares para importar las maquinarias, allmentos y materias primas que requiere el país para comer y trabajar, lo que nos llevó desde el primer instante a plantear una renegociación total de nuestra deuda externa, paso de trascendencia en el cual tuvimos un éxito considerable y decisivo gracias al apoyo y comprensión de los países amigos que son nuestros acreedores. c) Esta situación se traducía, entre otras cosas, también en un atraso de once meses en los pagos comerciales al exterior, hoy reducidos a tres meses en un esfuerzo notable, que ha sido ampliamente reconocido en los medios financieros mundiales. d) El país no puede olvidar que hemos recibido en herencia una pesada máquina burocrática anti-

g) El país no puede olvidar que la situación de la agricultura era deprimida, como sus representantes de las zonas de alta y otra vez, que la producción de leche y carne decaía en relación al crecimiento de la población. Y no se dirá que en estos años los agricultores no tuvieron voz en los que hoy protestan fueron los que mantuvieron el Gobierno y el Ministerio de Agricultura. h) El país no puede olvidar que a pesar de los esfuerzos en materia de vivienda, crecían más velozmente las poblaciones marginales y la presión de centenares de miles de familias por tener una casa. i) El país no puede olvidar que la inflación —mal endémico de la vida del país— culminó en un ritmo de alzas que llegó al 47,5% en los últimos doce meses antes que asumieramos el Gobierno. Y como consecuencia de ello la pérdida de ingreso de la clase trabajadora iba en aumento, creando tensiones sociales de todos conocidos.

J) El país no puede olvidar que en razón de éstas y otras causas es un hecho que Chile tenía un crecimiento tan escaso que era uno de los más bajos de América Latina, que es harto decir en un hemisferio que se caracteriza por su bajo crecimiento y estagnación económica. DECISION DEMOCRATICA Fueron éstas y muchas otras causas que se arrastraban por décadas y en varias Administraciones las que plantearon la elección presidencial en los términos conocidos. Eso fue lo que llevó al pueblo de Chile, después de un largo proceso de expectativas frustradas, de reacciones contradictorias y de reciente insatisfacción, a formular la decisión democrática más libre, pacífica e importante de nuestra historia.

Y si algunos miran hoy las elecciones del 4 de septiembre y del 7 de marzo como un verdadero estacamiento, que destruyó en forma irreparable la estructura de las expectativas, hasta entonces predominantes, la lealtad hacia nuestra democracia nos obliga a todos a reconocer que es la voluntad y la soberanía del pueblo, que no puede ser discutida, la que se ha expresado de una manera categórica como la decisión de dar al país un nuevo régimen, con nuevas estructuras y nuevas formas y métodos de convivencia política. Es anti-democrático no reconocerlo y querer impedir el curso de este proceso.

PLAN DE ACCION Por eso propusimos al país no sólo un cambio de personas, sino un plan de gobierno capaz de conformar una acción a corto y a largo plazo, que respondiera al conjunto y a la profundidad de los problemas sociales y económicos que el país conoce. Por eso no hay en el Gobierno políticas aisladas. Es un equipo que trabaja en función de un plan racionalmente estudiado, único camino para poder realmente producir los cambios que el país necesita.

Me propongo señalar algunos de los resultados obtenidos. En esta enumeración de hechos, naturalmente, no puedo tocar todas las materias; pero me referiré a las más sustanciales.

LABOR EDUCACIONAL EDUCACION PRIMARIA Con la incorporación de 186.106 nuevos alumnos se ha llegado a más de un millón y medio de educandos, lo que representa una tasa de escolaridad primaria del 99%, porcentaje que significa un aumento de matrícula equivalente al realizado en los últimos cinco años, valor comparable con países de alto desarrollo.

En 1964 existía en el país un total de 4.689 escuelas fiscales. Meta realizada: 5.712 salas de clases, correspondientes a 1.461 escuelas. Total de escuelas hasta la fecha: 6.170 con un incremento en sólo un año de un 33% sobre el total que había. Superficie de construcción:

Promedio: Últimos 5 años . . . 160.000 m2 1965 . . . 468.300 m2 Aumento: Casi tres veces. Colaboración de: Estudiantes, trabajadores, Fuerzas Armadas, Profesores, Juntas de Vecinos y particulares.

FORMACION DE PROFESORES		
Anualmente se graduaban 1.600 maestros primarios, como promedio.		
En el presente año, se han creado y designado 5.000 nuevas plazas de profesores.		

EQUIPAMIENTO ESCOLAR		
Adquisición de textos de estudio para la Educación Primaria:		
1963	1964	1965
280.000	239.500	607.000

En el próximo año se distribuirán 400.000 equipos consistentes en un bolsón, cuatro cuadernos, lápices y gomas.

EDUCACION SECUNDARIA El incremento de matrícula alcanzó al 30%, el porcentaje más alto que registra la historia. Horas de clases: El incremento de 30.970 horas de clases supera en más de cuatro veces el incremento promedio de años anteriores.

EDUCACION DE ADULTOS A fin de dar en el próximo año educación básica a 300.000 analfabetos, se ha iniciado la capacitación de educadores de adultos con nuevo método de instrucción.

EDUCACION SECUNDARIA, VESPERTINA Y NOCTURNA Se crearon 38 nuevos liceos vespertinos y nocturnos, con una matrícula de 21.850 alumnos (más de tres veces superior a la del año anterior, que era sólo de 5.324).

JUNTA NACIONAL DE AUXILIO ESCOLAR Y BECAS Se ha cumplido la meta fijada en el Mensaje del 21 de Mayo, en lo que respecta a la alimentación estudiantil, en todo el país al proporcionar diariamente 762.600 desayunos escolares y 327.900 almuerzos a alumnos de establecimientos de educación fiscal y particular gratuita. Se han otorgado 17.765 becas y 2.015 préstamos de estudios. Creo que hemos hecho en este campo tan fundamental una labor que en cualquier parte del mundo se calificaría como espectacular.

UNIVERSIDAD LABORAL De estudios realizados se desprende que el 59,71% de la mano de obra chilena tiene menos de 6 años de estudio, en circunstancias de que en países como Francia e Inglaterra sólo una sexta parte, y 2,1 por ciento, respectivamente, tienen menos de 6 años de estudio. Es urgente promover la capacitación profesional de los trabajadores chilenos. Para este objeto el Gobierno enviará próximamente al Congreso el Proyecto de Ley que crea la Universidad Laboral, la Universidad de los Trabajadores Chilenos.

DIRECCION DE DEPORTES DEL ESTADO Construcciones Populares En estos pocos meses se han habitado en todo el país para la práctica del deporte, canchas de fútbol, de básquetbol, de vóleybol, de atletismo y plazas de juegos, en un total superior a 80, aparte de las construcciones de mayor costo ejecutadas por el Ministerio de Obras Públicas.

OBRAS PUBLICAS Reconstituida la Dirección General de Obras Públicas se ha elaborado un plan quinquenal de una envergadura no conocida hasta ahora, que está en plena ejecución, a pesar de las catástrofes que ha sido necesario afrontar. Quisiera sólo recordar aquí que, después de los temporales el país quedó dividido en cuatro secciones incomunicadas y que en un plazo verdaderamente record se resti-



RODEADO DE SUS MINISTROS, el Presidente Frei habló anoche en cadena nacional de emisoras a todo el país para hacer un recuento de su primer año de Gobierno. “Por

primera vez pagan más los que tienen más y menos los que tienen menos...”, dijo el Jefe del Estado al referirse a los nuevos sistemas.

blecieron las comunicaciones a través de obras definitivas. Me bastaría citar como un recuerdo el hecho de que en 40 días se reconstruyó el puente del Malleco y en 32 días los dos tramos del Bos Bio, aparte de que en dos meses se reparó totalmente la enorme destrucción que sufrió el acueducto de Las Vegas, de tal manera que hoy no hay problemas de agua en Valparaíso y Viña del Mar.

No puedo detenerme a detallar toda la extensa labor que se está realizando en materia de agua potable, alcantarillado y pavimentación, especialmente en las poblaciones más abandonadas, donde, como en otros casos, se está haciendo en meses lo que se hacía en años. Pero quiero señalar algunos capítulos de especial trascendencia:

INVERSION EN OBRAS PUBLICAS El Gobierno invertirá en Obras Públicas, en el presente año, la suma de \$ 472 millones. Frente a un promedio anual en el cuatrienio 1961-1964 de \$ 384 millones, se registra un aumento del 24%, todo a precios de 1965, o sea, sin considerar la inflación.

OBRAS DE RIEGO Creo que para el país hay pocas tareas más fundamentales que realizar un plan de regadío. Con este objeto se ha ordenado en primer término que en el curso de este año y durante 1966 se ponga término a todas las obras actualmente contratadas, entre las cuales las principales son: La Paloma, Yeso, Maulle Norte, y las dos etapas, del Canal Bio Bio Sur. Recientemente se ha dado término al regadío de San Pedro de Atacama.

OBRAS INTERNACIONALES: Como le consta al país, acabamos de llegar a un acuerdo con la República Argentina para construir 8 caminos regionales de la más alta importancia y que han satisfecho la petición constante —y yo diría preferente— del norte y del sur del país. Constituye para mí una gran satisfacción anunciar que este viejo anhelo quedará cumplido después del Acuerdo de Mendoza.

VIVIENDAS: En el período que termina el 4 de noviembre de 1965 se ha cumplido exactamente con el prometido dentro del plan general de construcción de 360 mil viviendas en el sexenio (esto es más que lo hecho en 16 años, o sea,

desde 1948 a 1964), plan que asignaba al primer año la iniciación de 46 mil viviendas. Ahora bien, sumando las 32.046 nuevas viviendas que ha iniciado el sector público y las 14.664 que ha contratado el sector privado, se llega a la cifra de 46.700 viviendas. En los dos meses que restan del año llegaremos a 52.000 viviendas.

Esta labor, tanto en número de viviendas como en metros cuadrados edificados, es la más alta registrada en la historia del esfuerzo habitacional de Chile, superando con creces las 22.662 contratadas en el curso de 1964 y superando considerablemente el año más alto que se concibe, 1962, en número de casas y m2. construidos. No solamente se ha cumplido en los aspectos cuantitativos del Plan Habitacional, sino que se ha llevado a la realidad en forma rigurosa todos los aspectos cualitativos del plan prometido.

FIN A ABUSOS Así, por ejemplo, a comienzos del período se dictó un decreto por el cual se redujeron las especificaciones de las viviendas económicas acordadas a franquicias, terminándose definitivamente con los abusos que en esta materia se cometían.

Por otra parte, se dio gran importancia a la labor de las cooperativas en el terreno habitacional, y puedo decir con satisfacción que habiendo asignado a este primer período la cifra de 5 mil viviendas, a través del sistema cooperativo, se iniciaron exactamente 4.996.

Otro aspecto en el que se ha dado cumplimiento es en lo que respecta a dirigir la parte más importante del servicio habitacional a los sectores más necesitados, habiendo cumplido con la meta de entregar a estos sectores los 2/3 del total de lo contratado. Por último, también se ha dado cumplimiento al dar la debida prioridad a la construcción del equipamiento comunitario que, como se dijo en la campaña, iba a ser uno de los aspectos más importantes de nuestro plan de viviendas.

Así como hasta la fecha se ha contratado por el sector público 52 mil metros cuadrados de equipamiento comunitario y al 31 de diciembre estarán contratados 72 mil metros cuadrados. Eso se traduce en retenes, policlinicas, escuelas, salas de reunión, salas para Centros de Madres, parvularios, etcétera. Esta cifra de 72 mil metros cuadrados es también un record no alcanzado anteriormente.

A fines del presente año habrá aumentado el número de camas en 1.668.

OTRAS OBRAS Además, se han continuado los trabajos de construcción de la Asistencia Pública de Santiago, ampliación del Hospital Van Buren en Valparaíso, Regional de Valdivia, Angol, Campesino, Mulchén, Nueva Imperial, Huasco, Calbuco, Paquetales, Quillico y Consultorio de Hualpencillo en Talcahuano. El programa incluye, también, la habitación del Barco Hospital Cirujano Viceda, que se construye en el cuidado y promoción de los Asilados de Talcahuano, que servirá toda la zona de los canales de Chile.

En el futuro, se contempla la construcción de los Hospitales de Talcahuano, Puerto Montt, Ovalle, Playa Ancha y Osorno. El Servicio Nacional de Salud contempla un completo programa que se está desarrollando en el período 1965-66 para facilitar la atención médica de pobladores y campesinos, el que incluye la creación de 423 establecimientos, entre estaciones rurales, postas de primeros auxilios, consultorios periféricos y consultorios externos de hospitales. La atención ambulatoria cubrió más de 4 millones de consultas.

En abastecimiento de leche, el Servicio Nacional de Salud distribuyó 16 millones de litros, el doble de 1964. Se dotará a agua potable a todas las poblaciones de 200 a 1.000 habitantes entre Aconcagua y Nuble. Se ha preparado un Programa de Difusión para que la familia logre una participación responsable en la salud, e iniciar así una nueva actitud en favor del cambio social.

POLITICA AGRARIA La política agraria, en sus aspectos básicos, ha estado dirigida hacia la ayuda a todo este importante sector, tanto en lo que se refiere al mejoramiento de su nivel económico en general como a las condiciones de trabajo de los campesinos. Hacia los precios fundamentales dar a la agricultura precios más favorables. Así, mientras a los precios industriales se le programó un reajuste promedio de 19% para 1965, los precios agrícolas fueron reajustados en general, en 25%, salvo el trigo, que fue en un 40% y la leche en un 60%.

En lo que respecta a los productos que compran la agricultura, cabe destacar las reducciones apreciables que se han producido en rubros tales como: maquinaria agrícola, abonos fosfatados, pesticidas, sacos, etc. Al mismo tiempo se procuró avanzar los estudios para mejorar los precios de repuestos de maquinaria agrícola, productos de uso veterinario y otros. ECA ha promovido la organización de la Unión Cooperativa Nacional de Insumos Agrícolas, integrada por todas las cooperativas agrícolas y campesinas del país, la que se encuentra en la etapa de puesta en marcha y en su pleno funcionamiento reducirá el costo actual de los insumos agrícolas a través de operaciones en gran escala.

FRIGORIFICOS ECA, además, está realizando importantes inversiones en silos, bodegas y frigoríficos. En cuanto a silos, a fines del próximo mes se dispondrá de instalaciones en Talca, Mulchén, Los Angeles, Victoria, Lautaro, Los Lagos, Corte Alto y Puerto Montt. En frigoríficos, han entrado ya en funcionamiento los de San Felipe, Curicó, y de inmediato se realizarán los trabajos para su duplicación. Además, el frigorífico de Linares se ampliará en un 60%. Se han terminado los edificios de frigoríficos de Arica e Iquique y en seis meses ya estarán en funciones. Los próximos programados: Santiago, Valparaíso, Aconcagua y Angol.

CREDITOS Banco del Estado— Reajustó las pautas de crédito de

LABOR DE... En asistencia técnica, se han efectuado 35.000 horas de trabajo, el doble que en 1964. Por el momento el año subirá a 40.000 horas. Los créditos que se han otorgado en 1965 respecto a...

LABOR DE... El aumento de las labores comprometidas por el Gobierno en el período 1965 y agosto del presente año, se certifica con los precisos comentarios que se han dado en las páginas anteriores.

INDUSTRIA PETAQUICA Cálculos estimados prevén que en 1965 el país alcanzará una producción de petróleo de 1.200 millones de toneladas, lo que representa un aumento del 30% sobre el nivel de 1964.

INDUSTRIA PETAQUICA Cálculos estimados prevén que en 1965 el país alcanzará una producción de petróleo de 1.200 millones de toneladas, lo que representa un aumento del 30% sobre el nivel de 1964.

INDUSTRIA PETAQUICA Cálculos estimados prevén que en 1965 el país alcanzará una producción de petróleo de 1.200 millones de toneladas, lo que representa un aumento del 30% sobre el nivel de 1964.

Este Gobierno, que es Gobierno popular, tiene no sólo el derecho que le dan la

Frei define la lucha contra la inflación:

El pueblo nos ha comprendido, y por eso nos respalda sólidamente

... QUE HEMOS MOSTRADO SON HECHOS MACIZOS Y DEFINITIVOS, INDISCUTIDOS E INDISCUTIBLES", EXPRESO EL PRIMER MANDATARIO

Las cifras hablan por sí mismas.— Si tomamos el 1º de noviembre de 1963 al 1º de noviembre de 1964, el alza del costo de la vida fue de un 47,5 por ciento, del 1º de noviembre de 1964 hasta el 1º de noviembre de 1965, el 24,1 por ciento.— Este es un hecho que por sí solo justifica nuestro Gobierno.— Como no pueden objetar este resultado trascendental, dicen que el Índice de la Dirección de Estadística es erróneo.— Pues bien, este servicio está dirigido por el mismo personal de antes.— No hemos cambiado ni un portero

"Nadie dice que está en contra de la política antinflacionista, pero muy pocos quieren hacer los sacrificios que ella significa.— Cuando se toman en serio las medidas, los afectados tienen nombre y apellido y se defienden recurriendo a todos los extremos.— Manifiestan su acuerdo en palabras, pero en el momento de hacer un sacrificio, siempre quieren que los haga el del lado.— Cada sector pretende marginarse de su cuota de este esfuerzo amargo y duro", dijo el Jefe del Estado

LA LUCHA CONTRA LA INFLACION (1)

Todos estos son hechos macizos y definitivos, indiscutidos e indiscutibles. Ellos muestran una laboriosa proporciones que refirman nuestro optimismo en Chile y en su porvenir. Y eso es lo que el pueblo ha comprendido, y por eso nos respalda sólidamente. Este programa tiene una pieza fundamental que es la lucha contra la inflación y las alzas.

micos y a cesantía. Muchas veces se han hecho esfuerzos espectaculares, pero que no tocaron las causas del fenómeno. Sólo contuvieron el torrente, para que este se precipitara de nuevo. Llevamos en esto cerca de 50 años; pero los últimos 30 manifiestan una tendencia creciente e incontrolable.

TAREA DURA Esta es la tarea más dura que puede asumir un Gobierno. Y, voy a decirlo francamente, la que hiera más intereses y acarrea las más acerbias críticas.

Claro está que nadie dice que está en contra de la política antinflacionista; pero muy pocos quieren hacer los sacrificios que ella significa. Cuando se toman en serio las medidas, los afectados tienen nombre y apellido y se defienden recurriendo a todos los extremos.

Manifiestan su acuerdo en las palabras, pero en el momento de hacer un sacrificio, siempre quieren que los haga el del lado. Cada sector pretende marginarse de su cuota en este esfuerzo duro y amargo. Si tienen un sindicato fuerte quieren imponer un reajuste que sea muy superior al del resto de los trabajadores. Otros, si escasea un producto, especulan sin misericordia y todos quieren que el Estado lo haga todo. Cuando les va mal piden auxilio; cuando les va bien claman contra el intervencionismo.

Yo dije siempre que para detener la inflación —supremo objetivo— necesitábamos un plazo de cuatro años. Señalábamos como meta el reducir el alza este año al 25%. Muchos dicen que ésta era una ilusión. Sin embargo, lo estamos logrando, a pesar de los efectos económicos negativos del terremoto y los temporales.

RESULTADO TRASCENDENTAL Las cifras hablan por sí mismas. Si tomamos del 1º

de noviembre de 1963 al 1.º de noviembre de 1964, el alza fue de 47,5 y del 1.º de noviembre de 1964, cuando asumimos el Gobierno, hasta el 1º de noviembre de 1965, el 24,1%. Este es un hecho que por sí sólo justifica nuestro Gobierno.

Como no pueden objetar este resultado trascendental dicen que el Índice de la Dirección de Estadística es erróneo. Pues bien, ese Servicio está dirigido por el mismo personal de antes. No hemos cambiado ni un portero. Los métodos y el sistema son los mismos. El FRAP por intermedio de sus parlamentarios, pidió a la Contraloría General de la República que hiciera una investigación sobre el índice. La Contraloría acaba de entregar un informe extenso, acucioso y definitivo respecto a la corrección absoluta con que se ha procedido.

Esto no quiere decir que no haya alzas. Las hay, a pesar de la constante lucha que estamos sosteniendo para controlarlas.

escasez. La causa es bien clara. No es que el Gobierno se haya descuidado. Debido a los temporales —porque los hechos se evidencian— se perdieron muchas siembras de papas tempranas y otras se han retrasado. Algunas de las nuevas siembras se han perdido. Por las heladas. Para suplir esta deficiencia estamos trayendo papas desde Mendoza. Algunos productores se han molestado porque fijamos precio. Cuando el año pasado nos hicimos cargo del Gobierno, había gran abundancia. El saco de papas casi no tenía precio y el Gobierno compró el saco en 6, 7 y 8 escudos, para salvar a los agricultores que no encontraban mercado.

En ese momento se aplaudió la acción del Estado, que ayudaba al productor. Este año se llegó a vender en 45 escudos el saco de papa nueva, y el Estado intervino en defensa del consumidor. Pero ahora, naturalmente, la intervención es criticada, aunque algunos escuden criminalmente este producto esencial.

No es la primera vez que esto ocurre. Es tan deficiente nuestra organización, que cuando el año pasado se sembró la papa está barata. Al año siguiente, en vista del exceso, se sembró menos y el producto escasea. Esto lo hemos visto por años. Hace seis años revoloteaba por Santiago un avión, pidiendo a la población que no comiera papas. Cuando esto ocurría era justo. Ahora, los mismos que hacían esa propaganda crítica al Gobierno. Y algunos le hacen eco en su intento de debilitar al Gobierno popular.

LA DECISION DEL PAIS Lo importante es saber si el país, por estar dividido, se ha derrotado en su lucha contra la inflación o tiene la resolución de vencer. No me cabe duda de que la inmensa, la abrumadora mayoría de los chilenos tiene la decisión de vencer. Algunos diarios que se dicen populares y de oposición publican títulos eufóricos cuando sube un producto. Ciertamente se ve que se preocupan por la producción o inventada. A ellos les importa poco que sufra el pueblo. Lo que les interesa es utilizar el estómago del pueblo para atacar al Gobierno. Y algunos con todos sus recursos para derrotar a la inflación y las alzas que sufre el pueblo.

EL IMPUESTO PATRIMONIAL Y LA CLASE MEDIA

Las medidas necesarias para realizar las transformaciones llevar adelante el programa despiertan —dije— resistencias. Mientras la inmensa mayoría del país respalda al Gobierno, y éste cada día recibe pruebas de su confianza, algunos grupos pequeños, pero influyentes, silenciados ante las aplastantes manifestaciones de la voluntad nacional, comienzan a actuar. No tienen el respaldo del país, pero tienen influencia.

No atacan de frente, pero en cada esquina del centro de Santiago y en sus reuniones reparten sus consignas, siembran la murmuración y la desconfianza. Y lo curioso es que algunos, sin saberlo, les hacen eco. Voy a citar un ejemplo muy decidor. Una de estas consignas fue la campaña en contra del impuesto patrimonial. Afirman que sería la ruina del país. A pesar de que estos recursos no eran para pagar sueldos o aumentar gastos, sino necesarios para reparar los graves daños que causó el terremoto. Hicieron toda clase de esfuerzos para impedir que se despatchara esta ley. A pesar de las advertencias reiteradas del Gobierno, dijeron que este impuesto rendiría más millones de escudos y algunos se acercaban melosamente hasta el propio Presidente de la República, para decirle que este impuesto era una catástrofe y, después, pa-

"El Gobierno requiere confianza, porque da confianza. El pueblo debe tener conciencia de que está presenciando cambios fundamentales, que, gracias a esa magnífica tradición democrática chilena a la cultura de su pueblo, a su madurez, al buen sentido de la gran masa, lo puede hacer en libertad"

"El país sabe que si se hubiera renovado el Senado en su conjunto, la expresión de la voluntad de la ciudadanía habría sido indiscutible.— Lo democrático es reconocer este hecho y facilitar la gestión del Gobierno"

ra decir que rendiría sumas fabulosas, e incluso, llegarían a haber de 400 millones de escudos.

SIEMBRA DE PANICO Tal como lo afirmó el Ministro de Hacienda en el debate del Congreso, el rendimiento de este impuesto no podía llegar a las cifras que ellos daban y de hecho se declaró más o menos 120 millones de escudos por el impuesto patrimonial y no los 200 y menos los 400 que anunciaron. Quisieron, pues, engañar al país, respecto a lo que iba a rendir este tributo. Y no es la primera vez que siguen esta táctica: negar los recursos y atacar después. El país, por lo demás, puede comprobar que no se ha producido la catástrofe que anunciaron con tanto fanfarroneo.

Utilizaron, asimismo, otro procedimiento. No pudiendo discutir la justicia del impuesto, dijeron que este afectaría a la clase media. El Gobierno no se preocupaba de este importantísimo sector de la vida chilena. Quienes esto decían y quienes enarbolaban esta bandera, no pertenecen a la clase media, pero necesitan a la clase media, como repentinamente se convirtieron en sus caudatos defensores y no faltaron muchos que cayeron en la trampa, y más de alguno fue repitiendo esta consignas y haciéndola suya. Hoy ya tenemos un cuadro

de los 118 millones de escudos que rindió el impuesto, pagaron 8.524.000 escudos. Y hay que considerar que entre la categoría de empleados hay algunos que tienen altas rentas y predios de valor, y algunos, varias propiedades. Esos son los que pagan. Mas aun, esta es la primera vez que, a diferencia de lo que ha ocurrido siempre, los que declararon un patrimonio líquido —y repito líquido— hasta 50.000 escudos, pagaron el 8,7% de este impuesto y, en cambio, los que tienen de Eº 300.000 hacia arriba pagaron el 31,3%. Es decir, por primera vez realmente en Chile pagan más los que tienen más y menos los que tienen menos y, prácticamente, nada los que tienen bajas rentas. Nunca hasta ahora en la historia de Chile ha ocurrido algo semejante.

619 contribuyentes, con un capital de Eº 1.000.000 y más, pagaron el 20,2% del impuesto, o sea, 24 millones de escudos, mientras el total de los contribuyentes sólo 8 millones de escudos; o sea, 619 personas pagaron tres veces más que los 500.000 empleados. Por primera vez en la historia de Chile —repito— esto ocurre.

Sin embargo, hay quienes siguen repitiendo con majadería que este impuesto ha afectado a la clase media, cuando por única vez la gente ha tenido que declarar lo que tiene; y paga —como dije en la campaña— el que tiene más.

BIENES RAICES Se ha hecho un enorme caudal de que han subido los impuestos a los bienes raíces y el complementario. Ninguno de ellos, impuestos que tienen origen en una ley dictada por el actual Gobierno. Estoy aplicando leyes que se dictaron antes de que yo asumiera el Gobierno. El reavalúo se hizo en virtud de la ley del año 1962. El único proyecto sobre

continuación durante cerca de dos decenios. No hace mucho el señor Erhard le decía a un periodista chileno que seis años era bien poco tiempo para realizar nada. El está en la dirección económica de Alemania desde 1949 y con su reelección ahora está en total 20 años dirigiendo la economía de esa nación. Aquí quieren ver todos los resultados en un año y muchos se empeñan en hacer imposible la acción del Gobierno eligiendo el pueblo, después de fracasar estrepitosamente, habiendo tenido anteriormente tantas oportunidades, se atreven a sentar cátedra.

Es así la manera de inutilizar la democracia. Ningún enemigo peor para un pueblo que la impaciencia de los débiles. Necesitamos tiempo. Pero para triunfar necesitamos tiempo; confianza; más trabajo y respetar las prioridades que señala el plan. Necesitamos tiempo. Ninguna revolución, ningún cambio, ningún programa de trascendencia se puede realizar en un día. La revolución rusa va a alcanzar ya los 50 años y aún está llegando a ser una sociedad de consumo de casas, y a pesar de casi 50 años han tenido un fracaso estrepitoso en la agricultura, que obligó a una de las más poderosas naciones de la tierra a comprar durante varios años verdaderamente increíbles. Y si han tenido éxito es porque han aplicado una política de

trofe para Chile no aprovechar estas posibilidades y ver que se ponen en marcha.

UNIDAD DE LOS TRABAJADORES

MI Gobierno, sobre todo, reclama la confianza de los trabajadores. Tengo profunda fe en el pueblo organizado, en la capacidad creadora del movimiento popular chileno, y por eso, como ustedes recordarán, el 1.º de mayo pasado, como Presidente de Chile, pedí la unidad de los trabajadores, sin distinción de credos o ideologías, sobre la base de desterrar la consigna partidista y el sectarismo ideológico.

Pedi la unidad popular para que los trabajadores apoyaran la planificación democrática, la redistribución acelerada del ingreso nacional, las reformas sociales que significan beneficios directos para las familias de escasos recursos.

Para probar, desde un principio que mi Gobierno estaba dispuesto a cumplir los compromisos con los trabajadores, asumidos durante la campaña presidencial, hemos incorporado los derechos básicos al proyecto de Reforma Constitucional, hemos enviado al Congreso importantes leyes que benefician a empleados y obreros y hemos dado el paso histórico de proponer una legislación que permita, finalmente, la organización sindical campesina.

ESTE GOBIERNO SABE QUE NECESITA DEL EMPRESARIO CHILENO

Es el hombre que crea trabajo, el que con su iniciativa impulsa a la nación. No estamos contra el empresario, estamos a favor del empresario moderno, con capacidad creadora, pues no estamos construyendo una economía totalitaria. El Estado tiene una inmensa tarea que cumplir, pero no puede hacerlo todo. Necesitamos a favor del empresario moderno, y requerimos el concurso de la iniciativa privada.

El sector público es fundamental y estamos tratando de que actúe con la mayor eficiencia y que resguarde los intereses fundamentales de la nación. El sector privado debe y puede cooperar a la realización del programa y es indispensable y fundamental para el progreso y desarrollo del país.

El país ha visto un Gobierno respetuoso de la ley, orden y dignidad para dirigirlo, y honorabilidad intachable en el manejo de la gestión pública. Si los empresarios hacen caso a los que siembran desconfianza, inevitablemente cesarán de producir, y se echarán la voz honrada, se volverán responsables del Gobierno, tendrán confianza y contribuirán a la prosperidad de la Nación, que es la condición para la prosperidad de sus propias empresas.

No es contrario al interés del país que se establezcan nuevas empresas y que se expandan las actuales. Esa es la necesidad fundamental de Chile. Necesitamos inversiones. Necesitamos nuevas inversiones nacionales y atraer la inversión extranjera, como lo están haciendo todos los países del mundo, lo hacen todos los países latinoamericanos, y si nosotros no lo hicieramos cometeríamos un error que pagaría el pueblo entero.

Las posibilidades del Mercado Común no son fáciles si no hacemos inversiones y atraemos nuevos capitales. Sería verdaderamente una catástrofe para la prosperidad de sus propias empresas.

Necesitamos inversiones. Necesitamos nuevas inversiones nacionales y atraer la inversión extranjera, como lo están haciendo todos los países del mundo, lo hacen todos los países latinoamericanos, y si nosotros no lo hicieramos cometeríamos un error que pagaría el pueblo entero. Las posibilidades del Mercado Común no son fáciles si no hacemos inversiones y atraemos nuevos capitales. Sería verdaderamente una catástrofe para la prosperidad de sus propias empresas.

Los más grandes países no han podido hacerlo todo simultáneamente. Menos aún cuando los recursos son escasos. En Rusia como en Alemania, en China como en Italia, las prioridades se respetan. En muchos de esos países pasan años construyendo industrias antes que casas o produciendo bienes de capital antes que de consumo, y por eso se regimientó la vida económica sin contemplaciones.

LOS EMPLEADOS

¿Y cuánto pagaron en total estos empleados? Del total

NECESITAMOS TIEMPO

Para triunfar necesitamos tiempo; confianza; más trabajo y respetar las prioridades que señala el plan. Necesitamos tiempo. Ninguna revolución, ningún cambio, ningún programa de trascendencia se puede realizar en un día.

PRESENCIA DEL PUEBLO

Estamos estimulando, por todos los medios a nuestro alcance, el papel protagonista del pueblo en la realización del programa de septiembre, por su presencia activa y vigilante en los cuadros estructurales de la nueva sociedad que define todo el sentido de la Revolución en Libertad.

HUELGAS POLITICAS

El país, incluso en estos días, está presenciando huelgas cuyo carácter político es absolutamente innegable. Provoquen la agitación sindical artificial no sólo para tratar de obstruir la labor del Gobierno, sino para proporcionar gratuitamente argumentos a los grupos ultrareaccionarios, que pretenden sembrar el desorden y la confusión. Una vez más se pretende utilizar al pueblo para servir los intereses de los grupos más reaccionarios.

CALMA Y PACIENCIA

El Gobierno tiene calma y paciencia, porque confía en el patriotismo y en el criterio de la gran mayoría de los trabajadores y porque cree que es necesario, aún a costa de un alto precio, que ellos y el país adquieran una conciencia clara del profundo daño que causa la corrupción política de

La Constitución sino la más auténtica autoridad moral para actuar con energía

"HEMOS IDO MAS LEJOS..." (De la Pág. 8)

tos ya elaborados por el Ministerio del Trabajo, que legislan materias tan importantes como el derecho al trabajo o supresión del despido injustificado; y reforma de la judicatura del trabajo.

En cuanto a remuneraciones, el Gobierno impulsó y obtuvo el despacho de la Ley N° 16.250 que otorgó un reajuste general equivalente al 100% del alza del costo de la vida. Su política de remuneraciones tiende fundamentalmente a aumentar el poder de compra real de los trabajadores, y a incorporar a los trabajadores agrícolas con la masa consumidora.

Así y con relación al año 1964, se ha conseguido aumentar el poder real de compra de los trabajadores en un promedio de aproximadamente 15%. La citada ley nivela a partir del 1° de mayo el salario agrícola con el industrial, lo que unido al aumento de la asignación familiar, ha permitido que este sector disfrute de un reajuste para este año que en promedio es superior al 70%.

ASIGNACION FAMILIAR

Es de lamentar que algunos sectores de empresarios y trabajadores se hayan desentendido de este esfuerzo nacional

de solidaridad, buscando soluciones o aumentos que conspiren contra el éxito de esta política de remuneraciones y que, en definitiva, deben ser soportadas por los trabajadores menos organizados que carecen de fuerza de presión.

El Ministerio del Trabajo ha preparado un proyecto por el cual se crea un fondo nacional de asignación familiar, que permitirá unificar el monto de este beneficio en el transcurso de cortos años, mediante un sistema de reajuste de la asignación familiar que haga desaparecer paulatinamente las desigualdades hoy día existentes.

Como primer paso para cumplir con este objetivo, se procedió a aumentar el valor de la asignación familiar obrera de \$ 0,17 a \$ 0,33 por carga y día trabajado, lo que representa un aumento de 94,1% con relación al año 1964.

LOCOMOCION COLECTIVA

Al hacernos cargo del Gobierno, nos encontramos con que de mil vehículos que poseía la Empresa de Transportes Colectivos, solo 300 estaban en circulación y sólo por algunas horas del día; que las

importaciones de vehículos para la locomoción colectiva particular se habían suspendido en 1961, habiendo llegado los últimos vehículos en 1962, por lo cual más del 60% de las unidades existentes tenía sobre 10 años de uso sin mantenimiento oportuno, sin posibilidad de renovación ni de obtener los repuestos.

Nuestro primer esfuerzo fue trabajar por la recuperación de los vehículos y en pocos meses hemos recuperado, alrededor de 700 máquinas. Hemos colocado órdenes para importar 850 chassis nuevos, de tal manera que con la recuperación pasada y futura y la importación de maquinarias esperamos en marzo próximo recibir de 1.757 vehículos que recibimos a 3.350, o sea, aumentamos en 1.638 máquinas, o sea, en casi el 100%.

Naturalmente esto, y perdóneme la repetición, no podía ser trabajo de un día.

Quiero decir, asimismo, que todo este esfuerzo se ha hecho dentro del cuadro de dos ideas fundamentales:

Planificación y Promoción Popular.

PLANIFICACION

El Plan de Desarrollo 1966-1970, contempla la elevación del producto geográfico en un 31%, tasa realista y altamente satisfactoria. Dentro de este crecimiento de la economía, indispensable de planificar el aumento de la población seremos 10 millones de habitantes el año 1970, debo considerar el problema de la redistribución de los ingresos.

Esta redistribución se inició ya en el presente año en que los ingresos de los campesinos subieron en un 70%, y no hay ningún economista serio que pueda discutir frente a las cifras de reajustes y alzas que la capacidad adquisitiva neta de los trabajadores en general, aumentó este año a una cifra aproximada al 15%.

El cumplimiento de este plan significa que, de acuerdo con el ritmo de crecimiento que tenía el país, éste duplicará el nivel de vida de la población en 50 años, o sea, en dos generaciones; y de acuerdo con la proyección que se estima por nuestro plan, se duplicará cada 20 años, o sea, en un año de una generación.

Busca asimismo el plan como objetivo básico el mantener una situación satisfactoria de pleno empleo. Todo nuestro plan de desarrollo industrial, minero, agrícola y de servicios tiende a crear en los próximos cinco años, 400.000 nuevas ocupaciones fuera de aquellos que dejarán o que se retirarán del trabajo por diversas circunstancias.

Asimismo se está trabajando intensamente en la planificación regional, dentro del cuadro del Plan Nacional. Desde hace seis meses se encuentra funcionando ORPLAN, con sede en Concepción, con tuitión en la zona del Bío Bío, Concepción, Arauco, El Bío y Malleco. Próximamente crearemos otras oficinas regionales.

PROMOCION POPULAR

Todo este esfuerzo lo estamos realizando a través de la Asesoria de Promoción Popular, que se ha hecho presente en las poblaciones, en los campos, en las zonas afectadas por el terremoto y los temporales. Evidentemente que el trabajo de Promoción Popular, más allá de tener un fin y la posibilidad de establecer las estructuras necesarias, no ha marchado a la velocidad y en la forma que el Gobierno desearía; pero creemos que después de la labor preparatoria del presente año, en el próximo podremos darle el impulso y la jerarquía a que requiere esta tarea que consideramos fundamental dentro

del espíritu y de los objetivos que el Gobierno persigue.

TERREMOTO Y TEMPORALES

Todo el esfuerzo descrito en párrafos anteriores, cuyas proporciones el país puede medir, se ha realizado habiendo tenido que soportar un terremoto que afectó sustancialmente a parte de la provincia de Santiago y Coquimbo, y al total de Valparaíso y Aconcagua, y un temporal que afectó a 20 provincias causando en algunas enormes daños.

Digo que me veo en la obligación de recordarlo por esa extraña condición del hombre, tan fácil del olvido. Si hubieran existido retrasos, escándalos en el reparto de los bienes o acusaciones de aprovechamiento político —que tanto conmovieron al país en otras épocas— esas catástrofes estarían presentes y serían motivo de gran preocupación.

Pero ninguna acusación ha podido lanzarse a la corrección, rapidez y eficacia con que se actuó; no hay debate porque no ha habido robos, ni atrasos ni abusos; no nos hemos demorado seis meses en levantar una casa ni hemos construido, como en los otros terremotos, galpones para que la gente viviera en promiscuidad y miseria en albergues colectivos que se han perpetuado 20 o más años en el sur y que se pueden levantar en tres meses se levantaron 27 mil viviendas de emergencia, y después del temporal 13 mil más, lo que hace 45 mil viviendas de emergencia individuales, y en la mayor parte de los casos esas viviendas son superiores en calidad a las destruidas.

ESFUERZO INTERNO

Toda ese se ha realizado sin empréstitos externos. Sólo con el esfuerzo interno. Y estos los obtuvimos con grandes dificultades financieras. Propusimos, para afrontar los gastos del terremoto, que sumaban 500 millones de escudos, el impuesto patrimonial, que el Parlamento aprobó.

Este impuesto dio sólo 120 millones, y no 200 millones, como se dijo en el Congreso que daría. O sea, el Gobierno, para afrontar las consecuencias del terremoto, no ha contado con los recursos mínimos que teóricamente despachó el Congreso y ha tenido un déficit de más de 80 millones de escudos.

En estas condiciones tuvimos que afrontar después las consecuencias del temporal, económicamente más graves, porque destruyeron canales, siembras, carreteras y vías de comunicación, dificultando o disminuyendo los abastecimientos. Para poder resolver estos problemas que afectaban tan profundamente a regiones tan extensas, el Gobierno —lo subrayo una vez más—, consciente de la carga tributaria que pesaba sobre el país, no pidió un solo tributo nuevo y tampoco ha buscado empréstitos externos, porque no podemos ser un país con la mano siempre estirada para pedir ayuda. Con los recursos normales a base de economizar al extremo, mejorando la eficiencia, se han reparado los daños con una rapidez y eficacia que son un honor para el país y sus organizaciones especializadas.

Me refiero especialmente al Ministerio de Obras Públicas y Viviendas. Quiero señalar que si todo este esfuerzo ha sido posible es gracias a la cooperación local, patriótica y generosa de la Fuerza Armada de los Carabineros, de algunas empresas, de la juventud y, en especial, de los universitarios y de las propias comunidades afectadas.

MEJORA ESTADO DE SALUD DEL MINISTRO DE DEFENSA

Recuperándose en la forma prevista, fue el diagnóstico de los médicos, en las últimas horas de la tarde de ayer, respecto del Ministro de Defensa Nacional, Juan de Dios Carmona, que anteaer debió ser operado a la vesícula, de urgencia.

El Secretario de Estado, por prescripción médica, durante 48 horas no podrá recibir personalmente visitas en su lecho de enfermo —Sala 202—, del Hospital Militar.

No obstante, llegaron hasta dicho establecimiento, durante el día de ayer, numerosos Secretarios de Estados, parlamentarios, familiares y amigos del Ministro Carmona a imponerse sobre el estado de su salud. En las primeras horas de la mañana de ayer llegó al Hospital, en representación del

Presidente de la República, el Edecán de Servicio de la Casa de Gobierno, Capitán de Fragata, Roberto Peralta Bell, para conocer la situación del enfermo.

Según los médicos que atienden al Ministro Carmona, de proseguir la recuperación normal observada hasta ahora, el Secretario de Estado podrá reanudar sus funciones el próximo lunes.

INSPECTORES DE FERROCARRILES CITAN A ASAMBLEA

El sábado 6 del presente, la Asociación de Inspectores de los Ferrocarriles del Estado ha citado a todos sus asociados a una Asamblea General, para tratar asuntos relativos a la reforma de los Estatutos.

A fin de poder formalizar esta reforma, se encarece a los socios de la institución asistir a esta asamblea, a fin de que den su aprobación con el quórum correspondiente a las Reformas estudiadas por la Comisión respectiva, en conformidad a los acuerdos tomados en reuniones anteriores.

Ciclo de difusión de la Sociedad de Medicina Nuclear

Una conferencia especializada sobre "Radio-isótopos en estudio de Hematología", ofrecerá esta tarde, a las 19 horas, el profesor E. Szirmai, catadrático en Stuttgart y Londres, a través del ciclo de difusión organizado por la Sociedad Chilena de Medicina Nuclear. La charla se realizará en el auditorium del Hospital Clínico de la Universidad Católica, ubicado en calle Marcolleta N° 367.



Presidente Frei, responde a las palabras de adhesión de los diputados democristianos expresadas a nombre de las delegaciones por Alberto Jerez. Este le ofreció al Primer Mandatario el decidido apoyo de este grupo parlamentario y le manifestó la férrea unión en torno a su Gobierno.

DURANTE PRIMER AÑO DE GOBIERNO DE FREI: SERMENA amplió su atención a imponentes

Una reestructuración de la medicina preventiva, descentralización de la atención materno infantil, un aumento de la atención dental en todo el país y una reestructuración administrativa, han sido las principales labores que el Servicio Nacional de Empléados, SERMENA, está poniendo en ejecución durante el primer año de Gobierno del Presidente Frei.

Así resumió dicho trabajo el vicepresidente de la institución, doctor Alfredo Cárdenas Montero, bajo cuya dirección se atiende anualmente a más de 500 mil empleados a través de Chile.

ATENCIÓN MATERNO-INFANTIL

Una de las principales preocupaciones del SERMENA, también se aguarda un programa integrado de prevención y lucha nacional anticancerosa.

ATENCIÓN DENTAL

En noviembre de 1964, la atención odontológica nacional del Servicio prestaba atención preventiva y curativa con 150 dentistas y con 455 horas diarias de labor. De acuerdo a estudios tendientes a aumentar la atención de los imponentes, en 1965, se abordó el problema ocupando todas las horas - sillón disponibles, en primer lugar, por intermedio de llenar por concursos las plazas vacantes de odontólogos, contratando dentistas y al mismo tiempo ocupando el sistema de uso de material ajeno.

Profesor normalista mató a su mujer

Y sus dos hijitos y luego se suicidó

El drama fue descubierto en la tarde de ayer casi en pleno centro de la capital. — Todos los cuerpos estaban sobre dos camas en el dormitorio del departamento que ocupaba esta familia. El caso tiene conmovidos a todos los moradores de la calle Sazé

Una tragedia que ha conternado a la ciudadanía quedó descubierta ayer en la tarde casi en pleno centro de la ciudad capital. Un profesor normalista mató a su mujer y a sus dos hijos, y luego se suicidó. La tragedia ocurrió en el dormitorio del departamento que la familia ocupaba en calle Sazé 2239, departamento B.

Los nombres de los protagonistas de este espeluznante suceso son: Guillermo Matus Santos, 37 años, profesor normalista; su esposa, Rosa Méndez Vázquez, 35 años; y los hijos, Guillermo Roberto y Eduardo, de 8 y 6 años de edad, respectivamente.

La policía supone que el profesor mató a su mujer y a sus hijos, y después se suicidó. La puerta del departamento estaba fuertemente cerrada y hubo que derribarla a golpes para poder abrirla. El caso fue descubierto por vecinos, a quienes les llamó poderosamente el oído, que que se estaba viviendo una tragedia en avanzado estado de putrefacción.

Por arriaguaciones practicadas en el vecindario, la policía estableció que los homicidios y el suicidio ocurrieron varios días, y he ahí la explicación de la descomposición de los cuerpos.

boratoristas por el sistema de libre elección. A ello habría que agregar la prevención de enfermedades infecto-contagiosas a través de vacunaciones en estos consultorios y un incremento en el auxilio del parto.

MEDICINA PREVENTIVA

Cabe destacar, en el campo de la Medicina Preventiva, la investigación de la sensibilidad del Bacilo de Koch y el tratamiento de las afecciones microbianas que pueden producir lesión cardíaca. Esta acción, eminentemente preventiva, se está iniciando en la población infantil, con métodos y medicamentos avanzados.

De tal modo, se completaron todas las horas - sillón en Arica, Antofagasta, Valparaíso, Cauquenes, Lautaro, Talcahuano, Tomé, Ancud y Castro, y se aumentan las horas de atención en Coquimbo y Chillán.

En Santiago se ha iniciado la experiencia de llevar el Servicio dental a los liceos, para tratar afecciones tanto de hijos de imponentes como de profesores. Una de estas clínicas ya funciona en el Liceo N.º 10 de Niños de la comuna de La Cisterna, y está en vías de extenderse esta asistencia a otros liceos de Santiago.

ADMINISTRACION

El Servicio Nacional de Empléados, consciente de la importancia de sus deberes y

obediencia a las nuevas normas que está imponiendo el Supremo Gobierno, ha realizado, en lo que es perfeccionamiento del personal y funcionamiento administrativo, una faena meritoria. Porque se ha propendido a acrecentar los conocimientos de los funcionarios y a agilizar el ritmo de la atención y de los trámites netamente burocráticos.

En pro del perfeccionamiento, unión y superación de las actitudes y comportamientos de los diversos personales, la Vicepresidencia se ha abocado a la cristalización de lo siguiente:

—Jornadas Médicas Administrativas, verificadas en Santiago, los días 5, 6 y 7 de agosto último, donde se estudiaron y planificaron las fórmulas y medios que debía ocupar la institución, en favor de una mayor agilidad y de una efectiva



Dos altos ejecutivos de Air France, visitaron brevemente nuestro país con el fin de celebrar entrevistas con los jefes de la oficina local. En el aeropuerto de Los Cerrillos, en el grabado, a los señores Pierre Sautete, Subdirector Comercial, y Mar de Vregille, Inspector Comercial de Air France para América del Sur.

SU TELEVISOR LO REPARAMOS EN SU CASA. Póngalo en manos seguras. 22 años de experiencia en electrónica. Instalamos antenas en el día. TELEFON - Teléfono 35621 INCLUSIVE SABADOS TODO EL DIA

ADOLEN CASEY comic strip panels with dialogue bubbles.

TELEVISION GELOSO advertisement for Canal 9 - U. de Chile, featuring a television set and contact information for Telemundi.

TELEVISION advertisement for Canal 13 - U. Católica, featuring a television set and a list of programs.

TELEVISION advertisement for Canal 13 - U. Católica, featuring a list of programs and contact information.

COMUNA DE QUINTA NORMAL

FRENTES DE PREDIOS AFECTOS AL PAGO DE PAVIMENTACION

En conformidad a las disposiciones contenidas en el Art. 23 de la Ley General de Pavimentación N° 8946 de 20 de octubre de 1949, se pone en conocimiento de los propietarios de predios ubicados en las calles de la Comuna de Quinta

Normal, que a continuación se detallan, que los frentes de sus predios afectados al pago de pavimentación de Calzadas y Soleras de concreto, son los siguientes:

N° Predio	PROPIETARIO	Frente mt. lineales	N° Predio	PROPIETARIO	Frente mt. lineales	N° Predio	PROPIETARIO	Frente mt. lineales	N° Predio	PROPIETARIO	Frente mt. lineales
CALLE M. DE ROZAS											
COSTADO NORTE											
Entre calle Radal y Pje. Abranquill											
1251 p. Radal	María Torres	13,60	684	Luis Villar	8,00	1515	Suc. Díaz	33,00	2585	Lucía Guzmán	
4993	Guillermo Arenas	10,40	4502 p. Huérfanos	Floridor Pino	28,30	1516	Suc. Díaz p. Fontecilla	2,60	2579	Silvia Guerra	
4983	Luis Huinchaqueo	7,00				1517	Julio Astudillo	11,50	2575	Emilio Loyola	
4987	Carlos Llanén	8,00				1551	José A. Olivares	9,90	2549	Exequiel Aravena	
4951	Aurelio Vásquez	8,80				1559	P. Quiquendón	8,70	2527	Francisco Pizarro	
1252 p. Abranq.	Segundo Valenzuela	14,60				1565	Irma Venegas	9,00	2517	Manuel Torres	
Entre Abranquill y Butamallín											
1253 p. Abranq.	Basilio Mardones	11,60	708	Julio Yáñez	20,70	1585	Ramón Castro	5,10	2499	Suc. Bazáez	
1252 p. Butamallín N. N.		16,00	722	Eduardo González	9,00	1587	Juan Vivanco	5,10	2487	Alfredo Díaz	
Entre Butamallín y Progreso											
1251 p. Butamallín	Julio Roa	16,00	734	María Zúñiga	8,50	1591	María E. Chávez	3,60	2483	Laura Rocha	
4917	Mario Lantio	11,00	740	Carlos Acevedo	5,50	1595	Suc. Ricardo Venegas	7,90	2481	Miguel Bustiman	
4907	Aparicio Hermanos	24,20	748	Miguel Adán	14,80	4998 D. J. J. Pérez		9,30	Entre O. Chank y al N° 2305		
Entre Progreso y Pje. Tres											
4799	Mario Cruz	11,80	766	Laura Palma	29,00	Entre J. J. Pérez y T. Bergman					
4791	José Silva Morales	11,60	4502 p. Compañía	Olga Garrido G.	29,00	4999 p. Pérez	N. N.	32,80	2439	Nicolás Rojas	
4789	Carlos Moncada	11,20				01533	Juan Lubrera	14,00	2437	Rosario v. de Valenzuela	
Entre Pje. Tres y Carahue											
1251 p. Pje. Tres	María Barahona	17,30				01543	Oscar Martínez	8,50	2429	Rogelio Fajndez	
1252 p. Carahue	Olegario González	17,50				01547	Filomena Burgos	12,40	2421	Raúl Labbé	
Entre Carahue y Catán											
1251 p. Carahue	Salvador Salinas	11,60	808	Jaime Soto	10,70	01563	Efraín Caneó	10,70	2407	Juan Muñoz	
1251 p. Pje. Dos	Ricardo Salinas	17,60	820	Atilio Ramírez	15,30	01573	Edilio Bernal	10,00	2397	Daniel Valenzuela	
1252 p. Catán	Humberto Parragué	17,10	828	Hernán Garrido	14,10	01581	Suc. Farías	19,00	2387	Domingo Soto	
Entre Catán y Pje. Uno											
1251 p. Catán	Carlos Reyes	17,10	842	Suc. Raimundo Reyes	9,60	01597			2377	Antonio Aránguez	
1252 p. Pje. Uno	Emilio González	17,00	848	Petronila Riveros	10,45	01613	Ramón Saavedra	27,00	2365	Suc. Silva Urzúa	
Entre Pje. Uno y Sta. Genoveva											
4675	Rafael Castaño	5,90	856	Suc. Riveros	13,30	01637	Julio Calderón	11,00	2355	María Fuentes	
4673	Hugo Pérez	4,30	868	Benito Arriagada	13,30	01663	Suc. Vitervina Rojas	33,30	2345	Oscar Arrellano	
4671	Elicia Olivos	4,40	878	N. N.	20,50	01677	Armando Troncoso		2345	Sra. Laura	
4669	José Ackermann	4,30	896	Alfredo Fuentes	20,40	Entre Tte. Bergman y C. Poincet					
4667	Suc. Agustín Ramos	8,30	COSTADO NORTE								
4663	Manuel Cubillos	4,20	Entre C. Montt y Díaz Sagredo								
4661	Cristina Urbina	4,50	4393	José Abud	19,30	01703	Antonio García	25,00	5205 p. Antártica	Pablo Cruz	
4659	Carlos Navarrete	7,70	4373	Humberto Araya	8,10	01721	Luis Calderón	17,00	2354	Rebeca González	
4655	Edmundo Berrios	8,10	4321	Emilio Nahum	53,10	01733	Isidoro Cafete	9,20	2366	José Albanés	
4651	N. N.	8,00	4313	José A. Riveros	12,80	01739	Flor M. González	8,10	2378	Julio Saluria	
4647	Bianca Muñoz	6,20	4309	Felicinda Riquelme	6,10	01748	Adal Joutera	17,00	2388	José Galaz	
4645	Manuel Prado F.	4,00	4307	René Letelier	13,00	01797	Iglesia Pentecostal	15,10	2398	Oscar Arrellano	
4639	Néstor Encina	16,80	4307	José M. Letelier	1,00	4980 p. Mapocho	René González	38,00	2408	Rosa Ferrada	
4627	Luis Gallardo	9,50	4307	José M. Letelier, p. Sagredo	1,00	COSTADO PONIENTE					
4609	Suc. Julio Nazar	32,50	Entre D. Sagredo y A. Santiago								
Entre Sta. Genoveva y A. Ebner											
1303 p. Sta. Genov.	Primitiva Díaz	32,70	4299	Miguel Pomar	6,30	4998 p. Mapocho	Eleuterio Quiroz	35,70	2440	Arzobispado de Stgo. Telesia	
4575	Suc. Enriquez Flores	9,60	4289	María Pomar	7,10	01766	Teresa López	8,00	2440	Nuestra Señora de Dolores	
4545	Soc. L. Indust. Foley y Cia.	29,70	4279	Trinidad Pavez	12,20	01764	Salvador Alvarado	15,80	Entre Calle 7 y 20 de Enero		
4545	Emilia Bruyer	38,80	4267	Luis Salinas M.	24,30	01756	Salvador Alvarado A.	10,90	5209-a p. Calle 7	Margarita Colloa	
4519	Ricardo Egaña	10,30	4247	Alamiro Boso	24,30	s/n.	Arzobispado de Stgo. (Iglesia)	7,30	2634	Uberlinda Rodríguez	
1304 p. A. Ebner	Arturo Medina	10,40	4229	Benito Rubio	12,50	5001 p. Poincet	Carlos Egueta	12,50	2640	Laura Mosca	
COSTADO SUR											
Entre A. Ebner y Sta. Genoveva											
4502	Tomás Avila	16,80	4201	Espul Rodríguez	12,80	Entre C. Poincet y Tte. Bergman					
4524	Vicente Karmelle	17,00	COSTADO SUR								
4530	Suc. Vera Araya	8,50	Entre A. Santiago y D. Sagredo								
4536	Arturo Calderón	12,30	4219	Oscar Espinoza	17,30	4998 p. Poincet	Julio Soriano	24,00	2678	José L. González	
4542	Vicente Astudillo	12,60	4222	José H. Rivas T.	10,00	01675	Fernando Peiricán	10,00	2686	María Gallardo	
4550	Vicente Garrido	12,70	4232	José Pérez	13,20	s/n.	N. N.	10,70	2692	Guillermo Vargas	
4564	Berta Ortega	12,50	4244	Mercedes Flores	12,30	01656	D. Manuel	10,90	CALLE SAMUEL IZQUIERDO		
4572	Juan Schneider	8,50	4258	Ramón Nabzo	37,40	01648	Doris Cabellos	12,30	COSTADO ORIENTE		
4580	Tristán Zamorano	17,10	4270	Ulises Pérez	37,40	01634	David Santibáñez	12,30	Entre Carrascal y calle La Pampa		
1285 p. Sta. Genov.	Lila Larena	12,80	Entre D. Sagredo y C. Montt								
Entre Sta. Genoveva y Pje. Uno											
4602	María P. v. de Bravo	17,50	4312	Domingo Catalán	26,00	5002 p. Bergman	David Santibáñez	17,30	5998 p. Carrascal	Jorge Muñoz	
4612	Suc. Uname	8,20	4342	Daniel Aguilera	27,50	01576	Digna Padilla	12,60	5926 p. Carrascal	Norma Guzmán	
4622	Suc. Vargas	8,20	4368	Cia. Indust. de Algas del Pacífico Ltda.	25,50	01566	Victor Cuadra	12,90	6002 p. Carrascal	Sr. Guzmán	
4630	Carmen de Silva	12,80	CALLE EDISON								
4642	Mercedes Tobar	12,80	COSTADO NORTE								
4648	Suc. Petronila Díaz	12,60	Entre Pje. Tres y Progreso								
4652	Suc. Ortega Venegas	8,40	4787	Teresá Naranjo	13,50	5002 p. Pérez	Miguel Valdivieso	24,80	2149	Pedro Quezada	
4654	N. N.	12,60	4783	Carlos Olgún	11,60	1584	Eduvina Díaz	11,90	2149	Gustavo Muñoz	
4662	Donatita P. de Olate	8,50	4799	Luis Villagra	10,20	1562	José Astudillo	13,00	2133	Ernesto Trigo	
4666	Máximo Lira	22,30	Entre Progreso y Butamallín								
Entre Pje. Uno y Catán											
1248 p. Pje. Uno	Moisés Zúñiga	16,00	1152 p. Progreso	Sr. Duarte	10,40	1550	Federico Poblete	18,60	2125	Manuel Toro	
1249 p. Catán	Victor Villarreal	16,00	4819	Gilberto Espinoza	10,80	1535	Eliás Osorio	14,50	2137	Ernesto Trigo	
Entre Catán y Carahue											
s/n.	Soc. Const. Establ. Educacionales	68,20	4835	Rosa Montes v. de Bastías	11,80	1522	Jorge Medler	19,30	2113	Manuel Toro	
Entre Carahue y Pje. Tres											
1248 p. Carahue	Domingo Rodríguez B.	17,00	1158 p. Butamallín	Juan Arredondo	16,00	1506	Luis Morales	40,00	2107	Ernesto Trigo	
1249 p. Pje. Tres	Luis Morán	17,00	Entre Butamallín y Abranquill								
Entre Pje. Tres y Progreso											
4788	Matías 2º Albornoz	11,00	4863	Francisco Cabrera	9,00	1488	Luis González	10,30	2117	Ernesto Trigo	
4790	Julia Guajardo	11,00	4865	Alfonso Riveros	7,20	1460	Suc. Rojas Olivares	29,80	2113	Marcos Claro	
4796	Mercedes Candia	11,00	4866	Hernán García	3,80	1446	Corina Leiva	20,30	679 p. Hoewel	Jorge Fernández	
Entre Progreso y Butamallín											
4802	Augusto García	11,00	4865	Carlos Navarro	12,50	1420	Victor Solari	19,30	Entre Hoewel y Nva. Extremadura		
4812	Antonio Espina	11,00	4881	Gustavo Gallardo Gallardo	13,70	1402	Suc. Rosa Villar	20,00	2085	Alejandro Poppescou	
4820	Julio Montero	12,00	COSTADO SUR								
1245 p. Butamallín	Armando Morales	15,50	Entre el N° 1148 a Calle Tres								
Entre Abranquill y Radal											
4948	Luis Paredes	14,10	1148	Matías Zúñiga	8,40	5099 p. L. de la Vega	Ismael Quiroz	8,80	COSTADO PONIENTE		
4950	Isidoro Sarricueta	6,60	Entre Calle Tres y Calle Uno								
4956	Yolanda Villavicencio	6,50	4894	Hércules Soto R.	9,00	2815	Rafael Bravo	9,00	Entre S. Gutiérrez y Nva. Extremadura		
4970	Dolores de la M. González	7,00	4892	Ismael Ortiz	6,70	2823	Eduardo Yáñez	8,40	5801 p. S. Gutiérrez	Silvia Arriaza	
4980	Héctor Ruz	6,40	4880	Francisco Fuentes	6,30	2839	María T. Muñoz	8,70	1918	María Abalza	
4992	Oscar del Canto	6,00	4866	Justo A. Opazo	6,80	2847	Maria Q. de Macaya	8,00	1920	Doraliza Salgado	
4994	Berta Ortega	6,00	4864	Enrique Holmer	8,90	2851	Hector Morales	8,00	1956	Benito Contreras	
4998	Juan 2º Bueno	9,30	4852	Eugenio Ortiz	8,70	2853	Florencio Oyandiel	8,30	1966	Antonio Colino	
CALLE BARROS ARANA											
COSTADO ORIENTE											
Entre Catedral y Compañía											
897	Fernando Guerra S.	60,80	4842	José Lorca	9,00	2857	Custodio Vargas	8,00	1976	Sara Albornoz	
849	Juan O. v. de Saavedra	15,00	4830	Avelina Dopazo	11,80	2855	José O. Torres	8,00	1982	Milena Dorvizio	
839	Héctor Uribe	12,00	4820	Eduvina Cabezas	11,80	2857	Juan Hally	8,00	1996	José M. Arenas	
829	Luis Uribe	12,00	4802	José Andrewartha F.	11,10	2859	Graciela Rodríguez	8,00	Entre Nva. Extremadura y Hoewel		
817	Felipe González	15,50	Entre Progreso y Pje. Tres								
4491 p. Compañía	Juan Orellana	13,50	4796	Lucrecia Villagra	16,80	2875	N. N.	8,00	2018	Suc. Mardoqueo Jiménez	
Entre Compañía y Huérfanos											
788 p. C. Montt	Cla. Nac. Tejidos "El Salto"	126,60	4782	Francisco L. Soto	19,20	2879	N. N.	8,00	2050	Juan Espinoza	
Entre Huérfanos y Canal											
788 p. C. Montt	Cla. Nac. Tejidos "El Salto"	86,00	CALLE ARTEAGA								
COSTADO ORIENTE											
Entre Andes y V. Fontecilla											
1401	Juana Quezada	18,00	COSTADO NORTE								
1429	Juan Contreras	10,00	Entre el N° 1345 a Calle Andes								
1439	Leopoldo Castillo	8,00	1345	Raimundo Castillo	9,00	2880	Gilberto Sandoval	17,90	805	Suc. Cruz Quiroz	
1441	José del C. Martínez	8,20	1355	Ramón Castro	10,00	2884	Digna González	8,40	815	Guillermo Valenzuela	
1445	Francisco Medina	9,70	1365	Manuel Sotomayor	9,30	2884	Armando Pinto	8,00	829	Manuel Fernández	
1451	Carlos Carvajal	9,60	1371	Carlos Castek	9,50	2884	Ismael Quiroz	8,30	839	Suc. Luis Veliz	
1461	Victor Constanza	12,40	1377	José T. Zúñiga	10,00	2884	Ramón Palma	8,00	849	Isabel Páncera	
1467	Orlando González	8,50	1385	Rosa Cumpilido Vda. de Eyzaguirre	10,20	s/n.	Ismael Quiroz	8,30	861	Rebeca Calderón	
1475	Esmeralda Avandano	8,50	1393	Armando Pérez	21,10	2838	Manuel Paima	8,00	Las reclamaciones a que la publicación de estas listas re-luzar, deberán hacerse por escrito a esta Dirección de Pavimentación Urbana, Moneda 723, Santiago, 20 días antes de la fecha de publicación, dentro del plazo de 15 días a contar desde el día de la publicación.		
1485	Francisco Alcaya	8,70	1401	Armando Pérez p. Andes	4						

POBLADORES DE VALPARAISO:

Celebran hoy primer año de Gobierno de Frei

Con una gran concentración pública que se efectuará a las 19 horas en calle Molina N.º 526, en que se destacarán sus realizaciones en beneficio de los sectores populares que estaban totalmente abandonados por las administraciones anteriores

VALPARAISO.— Una gran concentración efectuarán hoy jueves, a las 19 horas, en calle Molina N.º 526, de este puerto, las organizaciones de carácter comunitario afiliadas al Consejo Comunal Vecinal de Valparaíso, para celebrar el primer año de Gobierno nacional y popular del Presidente Eduardo Frei.

Serán especialmente destacadas en este acto las realizaciones positivas que el Presidente ha llevado adelante en este primer año de Gobierno en que

ha querido, en todo momento, dar cumplimiento al plan que se propuso al asumir su alta investidura y el cual se encuentra fundamentado en su afán constante de preocupación por el pueblo y dignificación del país, propendiendo cambios y realizaciones que le han significado una entrega de sus mejores energías al bien del país. De igual modo, se enaltecerá en el acto mencionado la labor que ha cumplido el equipo parlamentario que ha secundado en sus cinco primeros meses en el Parlamento.

Chile quede sin ir a la escuela;

- a) Asistencia escolar integral para que ningún niño de
- b) Plan de Construcciones escolares;
- c) Ley de Reconstrucción y labor del Comité de Emergencia para paliar los daños y atender a los damnificados del terremoto del 26-3-65 y temporales de agosto último;
- d) Operación Sitio y Viviendas

HONRIFEROS HOMENAJE A ORLANDO LATORRE Y A G. ALESSANDRI
VALPARAISO.— Con una comida de confraternidad, que contó con un nutrido número de vecinos de esta comuna, el Movimiento Independiente de Nuños celebró el término de una "jornada de trabajo" tendientes a colaborar en el estudio y solución de vitales problemas comunales y que se proyecta al bien nacional con organismos afines.

RETRANSMITIRAN DISCURSO DE S. E. EN LA SEDE DEL PDC
VALPARAISO.— El discurso del Presidente Frei fue escuchado ayer en este puerto no sólo por radio, ya que parlantes de la sede local del Partido Demócrata Cristiano se encargaron de transmitirlo hacia las calles, congregándose una gran multitud a escucharlo en calle Pedro Montt frente al Parque Italia.

Los principales premios fueron ganados por las siguientes expositoras, a saber: Sara Gaete de Lobos, La Mejor Rosa, El Mejor Puntaje, y el Premio de Honor: Amneris Sepúlveda, Premio en Arreglo Seco; Natacha Contreras, Primer Premio Cactus; Hilda de Pasmalagua, Primer Premio Papania; Astrid Fischer, Primer Premio en Amarilys; y las Madres del Buen Pastor, Primer Premio Conjunto Ampolla. (VELOSO M., Corresponsal.)



MINISTERIO DE OBRAS PUBLICAS
Dirección General de Obras Públicas
Sub-Depto. de Personal y Bienestar

Concurso de Antecedentes y Oposición

para proveer en la DIRECCION DE PLANEAMIENTO Y URBANISMO, dependiente de esta Dirección General, los siguientes cargos de la Escala Única de Grados y Sueldos, a que se refiere el artículo 33 de la Ley 15.840, de 1964:

PLANTA DE INGENIEROS CIVILES	
1 GRADO 5º	1
3 GRADO 6º	3
2 GRADO 7º	2
2 GRADO 8º	2

Los interesados deben presentar los siguientes antecedentes:
1.— Certificado de Nacimiento
2.— Certificado de Antecedentes
3.— Certificado de Inscripción Electoral
4.— Certificado de Inscripción Militar
5.— Declaración Jurada (Art. 13 Estatuto Administrativo)
6.— Certificado de Título
7.— Certificado de Inscripción en el Colegio respectivo.
Los antecedentes se recibirán hasta el día 11 de noviembre, inclusive, de 9.30 a 12.00 horas, en el Subdepartamento de Personal y Bienestar, Morandé 59, 7º piso, Oficina 727.
El examen de oposición se tomará el día miércoles 17 de noviembre de 1965.
EL DIRECTOR GENERAL

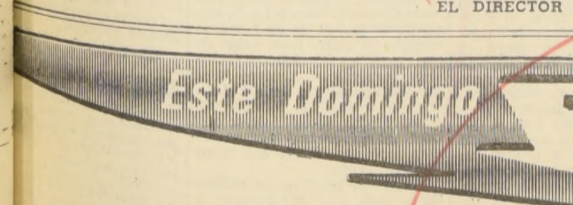

¡No se quede sin su boleto de LOTERIA esta semana!
premio mayor
5000 millones
y también: 2 grandes gordos de E° 50.000 - 2 gordos de E° 20.000 - 5 gordos de E° 10.000 - 20 gorditos de E° 1.000
¡ Miles de premios, además de Aproximaciones, Centenas y Terminaciones !
LOTERIA
de Concepción
ENTERO E° 50

Económicas:
e) Colaboración del Consejo Comunal Vecinal con el Comando Nacional Contra la Inflación (CONCI), propiciando la formación de Centros de Compras, Cooperativas de Consumo y Economatos.

PERGAMINO PARA S. E.
En esta asamblea se dará a

conocer un artístico pergamino que se entregará al Presidente Frei. El Intendente Enrique Vicente tendrá la misión de llevarlo y hacer entrega de él al Presidente, portando además los saludos de todos los pobladores de Valparaíso.

Del mismo modo llevará una presentación de las Juntas Vecinales y Centros de Madres afiliados al Consejo Comunal Vecinal, solicitando una Audiencia Pública en el Palacio Presidencial de Viña del Mar.

San Vicente de T. T.: Sanción ejemplar: Suspenden 6 meses a empresario dueño de línea de microbuses
SAN VICENTE T. T. La Junta Provincial Reguladora del Tránsito que preside el Intendente Ricardo Tudela, acordó suspender por seis meses el servicio de locomoción colectiva que atiende José Esperguén, entre San Vicente y San Fernando, en virtud que dicho empresario se negó rotundamente a respetar las tarifas establecidas por el Departamento de Transporte Caminero y Tránsito Público.

Esta resolución la tomó el organismo provincial en vista del informe que presentara el gobernador Aquiles González Schulz. Tanto el gobernador como el Director del Tránsito, regidor Sergio del Río, han procedido a solicitar la colaboración de otros empresarios locales para que atiendan, en forma provisoria dichos servicios, respetando desde luego, todos los horarios que hacia el empresario Esperguén. (El corresponsal.)

CON UN MODERNO EDIFICIO CUENTA EL LICEO: LOS ANDES
LOS ANDES.— Recientemente fue inaugurado en esta ciudad el nuevo edificio del Liceo de Hombres de la ciudad ubicado en la calle Papudo. Se trata de un moderno edificio recién terminado de dos pisos con amplias salas de clases, gimnasio y varios patios. El Liceo tiene capacidad para 1.400 alumnos, con un plantel de 45 profesores. Sus Rector es Oscar Granadino Yáñez, prestigioso educador con cerca de treinta años en la docencia.

A la inauguración concurrieron el Ministro de Educación, Juan Gómez Millas; el Intendente de Aconcagua, Dr. Segismundo Iturra; el Gobernador de Los Andes, Juan Cruz; autoridades educacionales provinciales y departamentales; el senador Benjamín Prado; los diputados Eduardo Cerda y Ernesto Iglesias, del PDC. En una emotiva ceremonia, el Rector recibió el nuevo local del Ministro Gómez Millas, el cual fue construido por la Sociedad Constructora de Establecimientos Educativos. (EL CORRESPONSAL.)

CHILLAN: REDUCEN CASOS DE FIEBRE AFTOSA EN ZONA DE NUBLE
CHILLAN.— Gracias a las oportunas y severas medidas tomadas por la V Zona de Agricultura y Pesca, a través del Departamento de Ganadería, en Concepción, se logró reducir al mínimo la incidencia de casos de fiebre aftosa que amagaron las tres partidas de ganado bovino de carne de raza Friesland importadas desde Australia y Nueva Zelanda, situación que fue prevista por esa Dirección Zonal.

Estas partidas formaron una masa total de 1.385 cabezas, en las cuales estaban incluidos 286 toros finos y 44 vaquillas finas de Australia; 326 vaquillas de Nueva Zelanda; y 1.329 vaquillas comerciales preñadas, procedentes de Australia. En los mismos barcos fueron recibidas 2.990 cabezas de ganado ovino, de las que 2.800 correspondieron a borregos Romney Marsh y el resto a carneros de pedigree.

Las autoridades sanitarias del Ministerio de Agricultura en Concepción extremaron las medidas de precaución para evitar el contagio de estas partidas de ganado, pues en los países de origen no existe esta enfermedad. Además de la vacunación anti-aftosa de reglamento, los médicos veterinarios y personal del Departamento de Ganadería aplicaron todas las medidas a su alcance para proteger la salud de esta masa de ganado, controlando las desinfecciones de los lugares de establecimiento, decretando la zona de Concepción como amagada de fiebre aftosa para facilitar las medidas de prevención, y prolongando el período de cuarentena. (VALLEJOS, corresponsal.)

Vapor "Haverbeck" chocó con témpano de hielo: P. Arenas
VALPARAISO.— La Dirección del Litoral informó ayer que en la madrugada del martes pasado, en el Canal Sarmiento, frente al islote Pounds, cerca de Punta Arenas, chocó con un témpano de hielo el vapor "Alberto Haverbeck", de la firma Juan B. Vidar.

El buque sufrió algunas averías de consideración, pero siguió navegando a Punta Arenas, donde será sometido a reparaciones antes de continuar a Buenos Aires.



SAN BERNARDO.— LABOR COMUNITARIA.— Una activa labor social y comunitaria se encuentra desarrollando el Centro de Madres "Clara Riquelme de Videla" de San Bernardo. Cuenta con 51 socias activas y en la sede se realizan cursos de tejidos, costura y juguetería para las asociadas. La directiva está constituida por Ernestina Sotolichio, presidenta; vicepresidente, Judith Rojas; secretaria, María Armijo; tesorera, María Peña; y directora, Guillermina Bulbova. Las reuniones las efectúa esta institución los días lunes de 14.30 a 15.30 horas, en Victoria N.º 680, y actualmente se encuentran preparando los festejos de inauguración que se realizarán en la última semana de noviembre. EN EL GRABADO, aparece la directiva del centro.

DOS CENTRALES DE COMPRAS INAUGURA CONCI: MELIPILLA

MELIPILLA.— Dos Centrales de Compras empezarán a funcionar esta semana en el Departamento de Melipilla. Una cubrirá el rubro de abarrotes y la otra de verduras. Así lo declaró Carlos Agüero Navarro, presidente del Comando Contra la Inflación, del Cuarto Distrito, Sector Dos.

El interés despertado en los comerciantes minoristas de la zona por incorporarse activamente a la Campaña de Estabilización de Precios y guerra contra la inflación se manifestó claramente al constarse sesenta asociados de ambas centrales.

La Central de Abarrotes de Melipilla está dirigida por Seslin Polanco, presidente; Abraham Meza Pino, vicepresidente; Enrique Inostroza, secretario, e Isaias Santis Vilches, tesorero. En tanto que la directiva de la Central de Verduras está compuesta por Alfonso López Celis, presidente; Andrés Vega Catalán, vicepresidente; Félix Godoy Álvarez, secretario, y Enrique Calderón Calderón, tesorero.

LLAMADO A LOS COMERCIANTES
Ha dicho Carlos Agüero que este sistema de centrales de compras da la posibilidad cierta de adquirir las mercaderías en la primera fuente de comercialización. Con ello se eliminan las escalas de precios, lo cual permite al pequeño comerciante vender a un costo menor que el fijado oficialmente. Esto se transforma en un beneficio recíproco tanto para los vendedores, que ven aumentar sus entradas gracias al mayor consumo del público, y a este porque puede comprar en condiciones favorables.

Club de Jardines de Buin organiza la 3ª exposición de flores
BUIN.— Siguiendo la tradición, el Club de Jardines de Buin y el Club de Leones, están trabajando activamente en la organización de la Tercera Exposición de Flores, que se realizará los días 6 y 7 del presente mes.

La Directiva del Club de Jardines, está empeñada en dar mayor lucimiento a este evento, debido al gran éxito que han tenido sus muestras anteriores, tanto en flores cortadas como en Plantas de Interior, que los aficionados de Buin y de las comunas vecinas han aportado en oportunidades pasadas.

La presidenta del Club de Jardines de Buin, Intra por intermedio de LA NACION, a los vecinos, a participar en la próxima Exposición, para así mostrar el adelanto a que ha llegado la floricultura en esta Comuna, presidiada por su suelo y clima, para el cultivo de las diferentes especies floríferas, como rosas, gladiolos, cliranes, lirios, etcétera. (EL CORRESPONSAL.)

TURISMO POR AIRE.— Hace pocos días viajó a Mendoza una escuadrilla turística, en que viajaron Eduardo Hernández, Director de Abastecimientos de la Municipalidad de este puerto; Ronald Polman, el regidor Antonio Tavolari, regidores de Viña y el diputado Eduardo Sepúlveda. El fin de este viaje en que nueve aviones del Club Aéreo de Valparaíso llegaron a Argentina, coincidiendo con la visita del Presidente Frei, es propender a una inquietud turística aérea. Se visitaron las ciudades de Mendoza, San Juan, Córdoba, San Luis y otras, y los viajeros llegaron portando recortes de prensa que destacaron en grandes titulares la visita.

CONGRESO DE AGENCIAS DE VIAJES.— En la mañana de ayer el Alcalde Juan Montedónico recibió la visita de Sergio Belmar, Director Subrogante de la Dirección General de Turismo, y Enrique Prieto, jefe del Departamento Coordinador de Turismo, quienes le comunicaron acerca del Congreso de la Federación Internacional de Agencias de Viajes que se efectuará en Buenos Aires el 7 de noviembre. Los asistentes al torneo mencionado viajarán a Valparaíso en diciembre, visitando nuestra ciudad el 17 de diciembre, en la primera partida de congresales, y el 22 del mismo mes, en que llegará un grupo mayor.

VISITAS DEL ALCALDE.— El Alcalde Juan Montedónico realizó en la mañana de ayer una visita de carácter inspectivo a los cuarteles de aseó que existen en el cerro la Cárcel, Avenida Francia, calle Chacabuco, cerro Barón y otros.

CURSO EN CONTRA DEL CONTRABANDO.— En forma por demás activa está participando el Cuerpo de Carabineros de Chile en las jornadas del curso teórico práctico para represión del contrabando, que organiza la Superintendencia de Aduana, y que se realiza con gran asistencia de representantes aduaneros, de Investigaciones, y Dirección del Litoral.

MEJORES MAQUINAS MEJORAN LA PRODUCCION

Esta prensa excéntrica de alto rendimiento es una inversión que se amortiza rápidamente, por su impacto en el aumento de producción

CARACTERÍSTICAS DE LOS 2 MODELOS DISPONIBLES	Trabajo	8-10 tons.	12-15 tons.
	Carrera regulada	10-52 mm.	10-54 mm.
	Golpes por minuto	180	180
	Motor	1 HP	1.5 HP
	Peso	260 kgs.	310 kgs.

FERRETERIA SANTIAGO S.
OSTERHAY, 26
TEATINOS 240 - SANTIAGO

El señor PAPIC (Presidente en ejercicio).— Veinte segundos, señor Diputado.

El señor SEPULVEDA (don Francisco).— Yo tengo, por ponerlo en un momento, un homenaje en el día de hoy, como lo ha hecho el Comité Radical, a la memoria de ese

El señor TUMA.— Yo también quiero decir algo. El señor PAPIC (Presidente en ejercicio).— Ha terminado el tiempo de Su Señoría.

El señor CLAVEL.— Muy agradecido. El señor PAPIC (Presidente en ejercicio).— Tiene la palabra el Honorable señor Fierro hasta por un minuto.

El señor FIERRO.— Señor Presidente, es para solicitar al Honorable señor PAPIC que alere el orden de los proyectos de la Tabla, a fin de tratar en primer lugar, sin discusión, los que figuran en el número 13 y 14, esto es, el que modifica la ley N° 15.467, y el que otorga la calidad jurídica de empleados a las personas que se desempeñan como mecánicos.

El señor PAPIC (Presidente en ejercicio).— Solicito el asentimiento unánime de la Sala para acceder a lo solicitado por el Honorable señor Fierro. El señor VALDEZUELA VALDERRAMA (don Héctor).— Señor Presidente, ya se hizo la petición.

El señor PAPIC (Presidente en ejercicio).— No hay acuerdo. El señor FIERRO.— Que cede constancia de la oposición de los Honorables colegas demócratacristianos.

El señor VALDEZUELA VALDERRAMA (don Héctor).— Valer un orden en la Tabla, que debemos respetar. —HABLAN VARIOS SEÑORES DIPUTADOS A LA VEZ.

El señor PAPIC (Presidente en ejercicio).— Honorable señor Lavandero, llamo al orden a Su Señoría. El señor FIERRO.— Que quede constancia de que se opusieron los incondicionales.

El señor PAPIC (Presidente en ejercicio).— Honorable señor Fierro, llamo al orden a Su Señoría. —HABLAN VARIOS SEÑORES DIPUTADOS A LA VEZ.

El señor PAPIC (Presidente en ejercicio).— Honorable señor Lavandero, llamo al orden a Su Señoría. El señor Fierro, llamo al orden a Su Señoría.

El señor PAPIC (Presidente en ejercicio).— Honorable señor Lavandero, llamo al orden a Su Señoría. El señor Fierro, llamo al orden a Su Señoría.

de casi todas las localidades de la provincia. En la Escuela Técnica Femenina de Talcahuano ha onces en los cursos anexos que funcionan en la Escuela Industrial Superior de la población Hualpencillo, existen veintiocho, y en la Escuela Consolidada "Gladadio Maite" de Concepción, hay 14 y 50 normalistas, que se encuentran en esta situación.

El señor CLAVEL.— Eso ocurre en todo Chile, Honorable colega. El señor AGURTO.— Por estas razones, solicito de la Mesa que recabe el asentimiento de la Cámara para enviar oficio, en su nombre, al señor Ministro de Educación Pública, a fin de que se adopten las medidas necesarias para resolver este problema, que tiene sumamente preocupados a los profesores de la provincia de Concepción, porque ya está por terminar el año y corren el riesgo de quedar sin sueldos.

El señor PAPIC (Presidente en ejercicio).— Solicito el asentimiento unánime de la Sala para enviar el oficio a que se ha referido al Honorable señor Agurto. —Acordado.

El señor AGURTO.— Señor Presidente, en los pocos minutos que me restan, quiero dar a conocer a la Cámara un gravísimo problema del Liceo Coeducacional Fiscal de Talcahuano. Los padres, apoderados, profesores y alumnos de este establecimiento se han organizado en un Comité, con el fin de encontrar una solución definitiva al problema que los afecta.

El señor PAPIC (Presidente en ejercicio).— (Me permite, Honorable Diputado? Ha terminado el tiempo concedido a Su Señoría. El señor AGURTO.— Señor Presidente, hay un error; parece que no se me ha computado todo el tiempo.

El señor PAPIC (Presidente en ejercicio).— Se le computó todo el tiempo. —REUPERACION DE PEZAS FACILITADAS POR CHILE A LA MISION NORUEGA THOR HEYERDAL.— PETICION DE OFICIO.

El señor PAPIC (Presidente en ejercicio).— Tiene la palabra hasta por un minuto el Honorable señor Lavandero. El señor LAVANDERO.— Señor Presidente, desde hace ocho años, durante los cuales he estado con la benevolencia de diversos Honorables Diputados, he tratado de rescatar para Chile sesenta tumbas de objetos arqueológicos de la Isla de Pascua, que Chile facilitó en préstamo, en 1956, por dos años, a la Misión noruega del señor Thor Heyerdal para ser exhibidos en el Museo Kon-Tiki de Oslo. Desde entonces no han sido devueltos al país. Cada pieza cuesta cerca de quinientos escudos.

Por este motivo, pido que se envíe oficio al señor Ministro de Educación, a fin de que nos indique quién autorizó la salida de los objetos arqueológicos y si es legal que por un simple convenio, del cual también solicitamos se nos envíe una copia, se haya sacado de la Isla de Pascua, declaración Monumento Nacional; si así fuera, que se inicie un sumario al Consejo de Monumentos Nacionales por la responsabilidad que le cabe. También pido que se dirija oficio al señor Ministro de Educación, con el objeto de que pida a la doctora Grete Monstrey, conservadora del Museo Nacional, estudie la manera de recuperar los objetos arqueológicos. Asimismo, solicito se envíe oficio al señor Ministro de Hacienda, a fin de que se permita la entrada de cuatro cajas con objetos arqueológicos de la Isla de Pascua, que están en las bodegas de ese organismo, y que deben ser entregados al Museo de Historia Natural.

El señor PAPIC (Presidente en ejercicio).— Solicito el asentimiento de la Sala para enviar los oficios a que se ha referido el Honorable señor Lavandero. —Acordado.

14.—MODIFICACION DEL ESTATUTO DE LOS TRABAJADORES DEL COBRE.—RESPUESTA A UNA DECLARACION DE LOS DIPUTADOS DEMOCRATACRISTIANOS.

El señor PAPIC (Presidente en ejercicio).— El Honorable señor Olivares solicita que se le concedan cinco minutos. No hay acuerdo. —HABLAN VARIOS SEÑORES DIPUTADOS A LA VEZ.

El señor OLIVARES.— Por qué no recaba nuevamente el asentimiento de la Sala? El señor VALDEZUELA VALDERRAMA (don Ricardo).— Yo pido tres minutos.

El proyecto está impreso en el Boletín N° 1477. El Diputado informante de la Comisión de Trabajo y Legislación Social, es el Honorable señor Escorza. —Dice el proyecto: "Artículo único.— Deróganse los artículos 20 y 21 de la ley N° 15.386, de 11 de diciembre de 1963.

Artículo transitorio.— Concedese un plazo de treinta días, contado desde la fecha de vigencia de presente ley, para que los interesados que desearan se desistan, ante la Contraloría General de la República, de las solicitudes de desahucio formuladas de acuerdo con el artículo 20° de la ley N° 15.386, y que se encuentren en tramitación en dicho organismo, o pendientes de pago en el Servicio de Tesorerías. El mismo derecho que señala el inciso anterior, tendrán los beneficiarios del artículo 20°.

El señor PAPIC (Presidente en ejercicio).— En discusión el proyecto. Ofrezco la palabra al Honorable señor Escorza. Pido la palabra. El señor PAPIC (Presidente en ejercicio).— Tiene la palabra el señor Diputado informante.

El señor ESCORZA.— Señor Presidente, el Comité de Trabajo y Legislación Social, después de estudiarlo, aprobó, por la mayoría de sus miembros, el proyecto de ley, originado en un Mensaje del Ejecutivo, que deroga el artículo 20 de la ley N° 15.386, sobre revalorización de pensiones. Durante el examen de esta iniciativa legal, la Comisión contó con la asesoría del señor Contralor General de la República y del señor Subsecretario de Seguridad Social, quienes nos proporcionaron amplios antecedentes sobre el desfinanciamiento del Fondo de Seguro Social de los empleados públicos.

Estos antecedentes también en el Informe de la Comisión que tienen en su poder los Honorables Diputados. Según esas cifras, el fondo mencionado es de 24 millones de escudos. Los recursos mensuales de dicho fondo, de acuerdo con el número de pensiones de desahucio presentadas por funcionarios públicos, ascienden a un valor aproximado de ocho millones 500 mil escudos; y los gastos mensuales, que provienen de aportes de los imponentes, se calculan en tres millones de escudos y fracción. A simple vista, se puede apreciar que existe un desfinanciamiento de ese fondo que, evidentemente afecta a todos los trabajadores de la Administración Pública.

Para remediar esta situación anómala, habría que gravar a los funcionarios públicos con mayores impuestos a fin de dar al fondo mencionado el financiamiento necesario. Pero, como todos sabemos, en estos instantes, el régimen previsional vigente impone a sueldos y salarios gravámenes que disminuyen apreciablemente el ingreso de los trabajadores. Por esta razón, la mayoría de la Comisión de Trabajo y Legislación Social, consideró conveniente recomendar a la Cámara la aprobación del proyecto de ley en discusión.

Estamos conscientes de que los servidores públicos más beneficiados con la situación actual, son los que ocupan altos grados y, en consecuencia, reciben las mejores remuneraciones de la Administración Pública. El peligro de la mantención de este privilegio perjudicará al resto de los trabajadores fiscales, ya que aumentará el desfinanciamiento del fondo de desahucio.

Quiero hacer presente, también, que la Contraloría General está retrasando el pago de desahucio por más de un año y medio. Según el Contralor General, si no se deroga el artículo 20° de la ley N° 15.386, los interesados deberán esperar más de dos años para que se les cantele ese beneficio. Por lo tanto, la finalidad perseguida por el artículo 20, prácticamente, se ha desvirtuado. Esa es la razón que ha tenido el Ejecutivo para enviar este proyecto, especialmente después de los antecedentes proporcionados por el señor Contralor General.

En nombre de la Comisión de Trabajo y Legislación Social, he prestado su aprobación, ruego a la Cámara que lo despache favorablemente, a fin de remediar las dificultades expuestas. El Honorable señor Rodríguez, don Juan, me ha honrado con su congreso con todo agrado. El señor PAPIC (Presidente en ejercicio).— Con la venia del señor Diputado informante, tiene la palabra el Honorable señor Rodríguez, don Juan.

El señor RODRIGUEZ (don Juan).— Señor Presidente, el señor FUEENTES (don Samuel).— (Me permite, Honorable colega? El señor RODRIGUEZ (don Juan).— Con todo agrado. El señor FUEENTES (don Samuel).— Deseo formular una consulta al señor Diputado informante acerca de si la Comisión cuando conoció de este proyecto se preocupó de estudiar un financiamiento adecuado, para poder seguir aplicando el artículo 20 de la ley N° 15.386. Porque, cuando la Comisión de Trabajo y Legislación Social comprueba un beneficio previsional, lo lógico es que no prive de él a los servidores públicos, sino, que busque un nuevo financiamiento. El señor PAPIC (Presidente en ejercicio).— Permítame, Honorable señor Fuentes, don Samuel. El señor Diputado informante había concedido la interrupción al Honorable señor Rodríguez, don Juan, quien reglamentariamente cedería a Su Señoría. El señor FUEENTES (don Samuel).— Se la había solicitado al señor Diputado informante. El señor PAPIC (Presidente en ejercicio).— La Mesa desea saber si el Honorable señor Escorza le concedió la interrupción al Honorable señor Fuentes, don Samuel. El señor ESCORZA.— Después que haga uso de ella el Honorable señor Rodríguez,

don Juan, no tengo inconveniente. El señor PAPIC (Presidente en ejercicio).— Con la venia del señor Diputado informante, tiene la palabra el Honorable señor Rodríguez, don Juan. El señor RODRIGUEZ (don Juan).— No haré uso de la interrupción a fin de que pueda continuar el Honorable señor Fuentes.

El señor PAPIC (Presidente en ejercicio).— Con la venia del señor Diputado informante, tiene la palabra el Honorable señor Fuentes, don Samuel. El señor FUEENTES (don Samuel).— Señor Presidente, decía que los Diputados radicales y, seguramente, a los demás miembros de esta Cámara, nos parece que cuando se desfinancia un beneficio previsional que se ha otorgado por ley, no procede derogarlo, sino buscar un financiamiento. Por esto, el señor Diputado informante, si la Comisión que estudió la iniciativa del Ejecutivo, consideró la posibilidad de financiar este beneficio con algún recurso extraordinario.

Recordó que la disposición que ahora se pretende derogar, se aprobó en el período anterior y contó con el apoyo de los Diputados demócratacristianos de aquel entonces. Incluso, el actual Presidente de la Cámara, don Ricardo Valdezuola Valderrama, actuó como Diputado informante y sostuvo, con un criterio realista, que era indispensable otorgar este beneficio a los funcionarios de la Administración Pública. El precepto se aprobó por una mayoría y no se retiró el día siguiente al Gobierno pasado.

El actual Presidente de la República ha manifestado su propósito de seguir sirviendo a los asalariados. En consecuencia, no se justifica que la Democracia Cristiana pretenda ahora la supresión de este beneficio. En consecuencia, en mi concepto, el Congreso Nacional debe estudiar un nuevo financiamiento y no derogar esta disposición. No deseo, por lo tanto, el retraso en el pago del desahucio a los funcionarios públicos, porque el mismo problema se presenta respecto de otros imponentes, como aquellos que están afiliados en la Caja de Previsión de Carabineros. Esta institución está pagando el desahucio con casi un año de retraso. Esto lo sabemos todos los parlamentarios. En esta Cámara también se ha producido un déficit, como consecuencia de que han aumentado los sueldos que perciben sus imponentes, pero no se han incrementado, proporcionalmente, los recursos de las aportaciones para el fondo de desahucio. Sin embargo, a nadie se le ha ocurrido derogar este beneficio, y los carabineros se retiran tienen que esperar hasta un año para que les pague el desahucio. Lo mismo ocurre en la Caja de Previsión de la Defensa Nacional. Por eso considero que la Comisión de Trabajo y Legislación Social, conoció esta iniciativa del Ejecutivo para mantener el beneficio contemplado en el artículo 20 de la ley N° 15.386, para enviar el proyecto a la Comisión de Hacienda, para que esta lo buscara. Por estas razones y las que exponeré más adelante, los Diputados de estos bancos rechazaremos el proyecto en discusión.

En todo caso, ruego al señor Diputado informante que se sirva darnos alguna información sobre esta materia. El señor ESCORZA.— Con todo agrado. El señor PAPIC (Presidente en ejercicio).— Puede continuar el señor Diputado informante. El señor ESCORZA.— Señor Presidente, en relación con la consulta formulada por el Honorable señor Fuentes, don Samuel, debo manifestar que los Honorables Diputados miembros de la Comisión plantearon la necesidad de estudiar un nuevo financiamiento del Fondo de Seguro Social. Pero, como sabe el Honorable colega, el artículo 107 del Estatuto Administrativo establece que el constituyente con el aporte del 6% de las remuneraciones imponibles de todos los empleados de la Administración Pública. En consecuencia, para poder financiarlo habría que aumentar ese descuento que se hace a los imponentes, lo que la Comisión no tiene inconveniente, porque los trabajadores fiscales están gravados ya con muchos impuestos.

Esta fue una de las razones por las cuales se consideró que el Fondo de Seguro Social no debía ser gravado con cargo a los sueldos de los empleados públicos. Además, quiero hacer presente que la finalidad del Congreso, al aprobar el artículo 20 de la ley mencionada, fue dar solución a los problemas con el objeto de que el servidor de la Administración Pública pudiera hacer una inversión, la que podría consistir en la compra de una casa u otro bien que resguardara el futuro salido de su retiro, en el caso de que se retirara durante treinta años de servicios. El artículo 108 del Estatuto Administrativo contempla esta seguridad; de modo que la capitalización que se pretende hacer con el Fondo de Seguro Social, especialmente la parte del fondo de desahucio que acumula cada funcionario público, está muy bien resguardada en el Estatuto. Por lo tanto, el artículo 20 de la ley N° 15.386 no es de desahucio, sino de inversión, lo que se retirara de la compra de una casa u otro bien que resguardara el futuro salido de su retiro, en el caso de que se retirara durante treinta años de servicios. El artículo 108 del Estatuto Administrativo contempla esta seguridad; de modo que la capitalización que se pretende hacer con el Fondo de Seguro Social, especialmente la parte del fondo de desahucio que acumula cada funcionario público, está muy bien resguardada en el Estatuto. Por lo tanto, el artículo 20 de la ley N° 15.386 no es de desahucio, sino de inversión, lo que se retirara de la compra de una casa u otro bien que resguardara el futuro salido de su retiro, en el caso de que se retirara durante treinta años de servicios. El artículo 108 del Estatuto Administrativo contempla esta seguridad; de modo que la capitalización que se pretende hacer con el Fondo de Seguro Social, especialmente la parte del fondo de desahucio que acumula cada funcionario público, está muy bien resguardada en el Estatuto. Por lo tanto, el artículo 20 de la ley N° 15.386 no es de desahucio, sino de inversión, lo que se retirara de la compra de una casa u otro bien que resguardara el futuro salido de su retiro, en el caso de que se retirara durante treinta años de servicios. El artículo 108 del Estatuto Administrativo contempla esta seguridad; de modo que la capitalización que se pretende hacer con el Fondo de Seguro Social, especialmente la parte del fondo de desahucio que acumula cada funcionario público, está muy bien resguardada en el Estatuto. Por lo tanto, el artículo 20 de la ley N° 15.386 no es de desahucio, sino de inversión, lo que se retirara de la compra de una casa u otro bien que resguardara el futuro salido de su retiro, en el caso de que se retirara durante treinta años de servicios. El artículo 108 del Estatuto Administrativo contempla esta seguridad; de modo que la capitalización que se pretende hacer con el Fondo de Seguro Social, especialmente la parte del fondo de desahucio que acumula cada funcionario público, está muy bien resguardada en el Estatuto. Por lo tanto, el artículo 20 de la ley N° 15.386 no es de desahucio, sino de inversión, lo que se retirara de la compra de una casa u otro bien que resguardara el futuro salido de su retiro, en el caso de que se retirara durante treinta años de servicios. El artículo 108 del Estatuto Administrativo contempla esta seguridad; de modo que la capitalización que se pretende hacer con el Fondo de Seguro Social, especialmente la parte del fondo de desahucio que acumula cada funcionario público, está muy bien resguardada en el Estatuto. Por lo tanto, el artículo 20 de la ley N° 15.386 no es de desahucio, sino de inversión, lo que se retirara de la compra de una casa u otro bien que resguardara el futuro salido de su retiro, en el caso de que se retirara durante treinta años de servicios. El artículo 108 del Estatuto Administrativo contempla esta seguridad; de modo que la capitalización que se pretende hacer con el Fondo de Seguro Social, especialmente la parte del fondo de desahucio que acumula cada funcionario público, está muy bien resguardada en el Estatuto. Por lo tanto, el artículo 20 de la ley N° 15.386 no es de desahucio, sino de inversión, lo que se retirara de la compra de una casa u otro bien que resguardara el futuro salido de su retiro, en el caso de que se retirara durante treinta años de servicios. El artículo 108 del Estatuto Administrativo contempla esta seguridad; de modo que la capitalización que se pretende hacer con el Fondo de Seguro Social, especialmente la parte del fondo de desahucio que acumula cada funcionario público, está muy bien resguardada en el Estatuto. Por lo tanto, el artículo 20 de la ley N° 15.386 no es de desahucio, sino de inversión, lo que se retirara de la compra de una casa u otro bien que resguardara el futuro salido de su retiro, en el caso de que se retirara durante treinta años de servicios. El artículo 108 del Estatuto Administrativo contempla esta seguridad; de modo que la capitalización que se pretende hacer con el Fondo de Seguro Social, especialmente la parte del fondo de desahucio que acumula cada funcionario público, está muy bien resguardada en el Estatuto. Por lo tanto, el artículo 20 de la ley N° 15.386 no es de desahucio, sino de inversión, lo que se retirara de la compra de una casa u otro bien que resguardara el futuro salido de su retiro, en el caso de que se retirara durante treinta años de servicios. El artículo 108 del Estatuto Administrativo contempla esta seguridad; de modo que la capitalización que se pretende hacer con el Fondo de Seguro Social, especialmente la parte del fondo de desahucio que acumula cada funcionario público, está muy bien resguardada en el Estatuto. Por lo tanto, el artículo 20 de la ley N° 15.386 no es de desahucio, sino de inversión, lo que se retirara de la compra de una casa u otro bien que resguardara el futuro salido de su retiro, en el caso de que se retirara durante treinta años de servicios. El artículo 108 del Estatuto Administrativo contempla esta seguridad; de modo que la capitalización que se pretende hacer con el Fondo de Seguro Social, especialmente la parte del fondo de desahucio que acumula cada funcionario público, está muy bien resguardada en el Estatuto. Por lo tanto, el artículo 20 de la ley N° 15.386 no es de desahucio, sino de inversión, lo que se retirara de la compra de una casa u otro bien que resguardara el futuro salido de su retiro, en el caso de que se retirara durante treinta años de servicios. El artículo 108 del Estatuto Administrativo contempla esta seguridad; de modo que la capitalización que se pretende hacer con el Fondo de Seguro Social, especialmente la parte del fondo de desahucio que acumula cada funcionario público, está muy bien resguardada en el Estatuto. Por lo tanto, el artículo 20 de la ley N° 15.386 no es de desahucio, sino de inversión, lo que se retirara de la compra de una casa u otro bien que resguardara el futuro salido de su retiro, en el caso de que se retirara durante treinta años de servicios. El artículo 108 del Estatuto Administrativo contempla esta seguridad; de modo que la capitalización que se pretende hacer con el Fondo de Seguro Social, especialmente la parte del fondo de desahucio que acumula cada funcionario público, está muy bien resguardada en el Estatuto. Por lo tanto, el artículo 20 de la ley N° 15.386 no es de desahucio, sino de inversión, lo que se retirara de la compra de una casa u otro bien que resguardara el futuro salido de su retiro, en el caso de que se retirara durante treinta años de servicios. El artículo 108 del Estatuto Administrativo contempla esta seguridad; de modo que la capitalización que se pretende hacer con el Fondo de Seguro Social, especialmente la parte del fondo de desahucio que acumula cada funcionario público, está muy bien resguardada en el Estatuto. Por lo tanto, el artículo 20 de la ley N° 15.386 no es de desahucio, sino de inversión, lo que se retirara de la compra de una casa u otro bien que resguardara el futuro salido de su retiro, en el caso de que se retirara durante treinta años de servicios. El artículo 108 del Estatuto Administrativo contempla esta seguridad; de modo que la capitalización que se pretende hacer con el Fondo de Seguro Social, especialmente la parte del fondo de desahucio que acumula cada funcionario público, está muy bien resguardada en el Estatuto. Por lo tanto, el artículo 20 de la ley N° 15.386 no es de desahucio, sino de inversión, lo que se retirara de la compra de una casa u otro bien que resguardara el futuro salido de su retiro, en el caso de que se retirara durante treinta años de servicios. El artículo 108 del Estatuto Administrativo contempla esta seguridad; de modo que la capitalización que se pretende hacer con el Fondo de Seguro Social, especialmente la parte del fondo de desahucio que acumula cada funcionario público, está muy bien resguardada en el Estatuto. Por lo tanto, el artículo 20 de la ley N° 15.386 no es de desahucio, sino de inversión, lo que se retirara de la compra de una casa u otro bien que resguardara el futuro salido de su retiro, en el caso de que se retirara durante treinta años de servicios. El artículo 108 del Estatuto Administrativo contempla esta seguridad; de modo que la capitalización que se pretende hacer con el Fondo de Seguro Social, especialmente la parte del fondo de desahucio que acumula cada funcionario público, está muy bien resguardada en el Estatuto. Por lo tanto, el artículo 20 de la ley N° 15.386 no es de desahucio, sino de inversión, lo que se retirara de la compra de una casa u otro bien que resguardara el futuro salido de su retiro, en el caso de que se retirara durante treinta años de servicios. El artículo 108 del Estatuto Administrativo contempla esta seguridad; de modo que la capitalización que se pretende hacer con el Fondo de Seguro Social, especialmente la parte del fondo de desahucio que acumula cada funcionario público, está muy bien resguardada en el Estatuto. Por lo tanto, el artículo 20 de la ley N° 15.386 no es de desahucio, sino de inversión, lo que se retirara de la compra de una casa u otro bien que resguardara el futuro salido de su retiro, en el caso de que se retirara durante treinta años de servicios. El artículo 108 del Estatuto Administrativo contempla esta seguridad; de modo que la capitalización que se pretende hacer con el Fondo de Seguro Social, especialmente la parte del fondo de desahucio que acumula cada funcionario público, está muy bien resguardada en el Estatuto. Por lo tanto, el artículo 20 de la ley N° 15.386 no es de desahucio, sino de inversión, lo que se retirara de la compra de una casa u otro bien que resguardara el futuro salido de su retiro, en el caso de que se retirara durante treinta años de servicios. El artículo 108 del Estatuto Administrativo contempla esta seguridad; de modo que la capitalización que se pretende hacer con el Fondo de Seguro Social, especialmente la parte del fondo de desahucio que acumula cada funcionario público, está muy bien resguardada en el Estatuto. Por lo tanto, el artículo 20 de la ley N° 15.386 no es de desahucio, sino de inversión, lo que se retirara de la compra de una casa u otro bien que resguardara el futuro salido de su retiro, en el caso de que se retirara durante treinta años de servicios. El artículo 108 del Estatuto Administrativo contempla esta seguridad; de modo que la capitalización que se pretende hacer con el Fondo de Seguro Social, especialmente la parte del fondo de desahucio que acumula cada funcionario público, está muy bien resguardada en el Estatuto. Por lo tanto, el artículo 20 de la ley N° 15.386 no es de desahucio, sino de inversión, lo que se retirara de la compra de una casa u otro bien que resguardara el futuro salido de su retiro, en el caso de que se retirara durante treinta años de servicios. El artículo 108 del Estatuto Administrativo contempla esta seguridad; de modo que la capitalización que se pretende hacer con el Fondo de Seguro Social, especialmente la parte del fondo de desahucio que acumula cada funcionario público, está muy bien resguardada en el Estatuto. Por lo tanto, el artículo 20 de la ley N° 15.386 no es de desahucio, sino de inversión, lo que se retirara de la compra de una casa u otro bien que resguardara el futuro salido de su retiro, en el caso de que se retirara durante treinta años de servicios. El artículo 108 del Estatuto Administrativo contempla esta seguridad; de modo que la capitalización que se pretende hacer con el Fondo de Seguro Social, especialmente la parte del fondo de desahucio que acumula cada funcionario público, está muy bien resguardada en el Estatuto. Por lo tanto, el artículo 20 de la ley N° 15.386 no es de desahucio, sino de inversión, lo que se retirara de la compra de una casa u otro bien que resguardara el futuro salido de su retiro, en el caso de que se retirara durante treinta años de servicios. El artículo 108 del Estatuto Administrativo contempla esta seguridad; de modo que la capitalización que se pretende hacer con el Fondo de Seguro Social, especialmente la parte del fondo de desahucio que acumula cada funcionario público, está muy bien resguardada en el Estatuto. Por lo tanto, el artículo 20 de la ley N° 15.386 no es de desahucio, sino de inversión, lo que se retirara de la compra de una casa u otro bien que resguardara el futuro salido de su retiro, en el caso de que se retirara durante treinta años de servicios. El artículo 108 del Estatuto Administrativo contempla esta seguridad; de modo que la capitalización que se pretende hacer con el Fondo de Seguro Social, especialmente la parte del fondo de desahucio que acumula cada funcionario público, está muy bien resguardada en el Estatuto. Por lo tanto, el artículo 20 de la ley N° 15.386 no es de desahucio, sino de inversión, lo que se retirara de la compra de una casa u otro bien que resguardara el futuro salido de su retiro, en el caso de que se retirara durante treinta años de servicios. El artículo 108 del Estatuto Administrativo contempla esta seguridad; de modo que la capitalización que se pretende hacer con el Fondo de Seguro Social, especialmente la parte del fondo de desahucio que acumula cada funcionario público, está muy bien resguardada en el Estatuto. Por lo tanto, el artículo 20 de la ley N° 15.386 no es de desahucio, sino de inversión, lo que se retirara de la compra de una casa u otro bien que resguardara el futuro salido de su retiro, en el caso de que se retirara durante treinta años de servicios. El artículo 108 del Estatuto Administrativo contempla esta seguridad; de modo que la capitalización que se pretende hacer con el Fondo de Seguro Social, especialmente la parte del fondo de desahucio que acumula cada funcionario público, está muy bien resguardada en el Estatuto. Por lo tanto, el artículo 20 de la ley N° 15.386 no es de desahucio, sino de inversión, lo que se retirara de la compra de una casa u otro bien que resguardara el futuro salido de su retiro, en el caso de que se retirara durante treinta años de servicios. El artículo 108 del Estatuto Administrativo contempla esta seguridad; de modo que la capitalización que se pretende hacer con el Fondo de Seguro Social, especialmente la parte del fondo de desahucio que acumula cada funcionario público, está muy bien resguardada en el Estatuto. Por lo tanto, el artículo 20 de la ley N° 15.386 no es de desahucio, sino de inversión, lo que se retirara de la compra de una casa u otro bien que resguardara el futuro salido de su retiro, en el caso de que se retirara durante treinta años de servicios. El artículo 108 del Estatuto Administrativo contempla esta seguridad; de modo que la capitalización que se pretende hacer con el Fondo de Seguro Social, especialmente la parte del fondo de desahucio que acumula cada funcionario público, está muy bien resguardada en el Estatuto. Por lo tanto, el artículo 20 de la ley N° 15.386 no es de desahucio, sino de inversión, lo que se retirara de la compra de una casa u otro bien que resguardara el futuro salido de su retiro, en el caso de que se retirara durante treinta años de servicios. El artículo 108 del Estatuto Administrativo contempla esta seguridad; de modo que la capitalización que se pretende hacer con el Fondo de Seguro Social, especialmente la parte del fondo de desahucio que acumula cada funcionario público, está muy bien resguardada en el Estatuto. Por lo tanto, el artículo 20 de la ley N° 15.386 no es de desahucio, sino de inversión, lo que se retirara de la compra de una casa u otro bien que resguardara el futuro salido de su retiro, en el caso de que se retirara durante treinta años de servicios. El artículo 108 del Estatuto Administrativo contempla esta seguridad; de modo que la capitalización que se pretende hacer con el Fondo de Seguro Social, especialmente la parte del fondo de desahucio que acumula cada funcionario público, está muy bien resguardada en el Estatuto. Por lo tanto, el artículo 20 de la ley N° 15.386 no es de desahucio, sino de inversión, lo que se retirara de la compra de una casa u otro bien que resguardara el futuro salido de su retiro, en el caso de que se retirara durante treinta años de servicios. El artículo 108 del Estatuto Administrativo contempla esta seguridad; de modo que la capitalización que se pretende hacer con el Fondo de Seguro Social, especialmente la parte del fondo de desahucio que acumula cada funcionario público, está muy bien resguardada en el Estatuto. Por lo tanto, el artículo 20 de la ley N° 15.386 no es de desahucio, sino de inversión, lo que se retirara de la compra de una casa u otro bien que resguardara el futuro salido de su retiro, en el caso de que se retirara durante treinta años de servicios. El artículo 108 del Estatuto Administrativo contempla esta seguridad; de modo que la capitalización que se pretende hacer con el Fondo de Seguro Social, especialmente la parte del fondo de desahucio que acumula cada funcionario público, está muy bien resguardada en el Estatuto. Por lo tanto, el artículo 20 de la ley N° 15.386 no es de desahucio, sino de inversión, lo que se retirara de la compra de una casa u otro bien que resguardara el futuro salido de su retiro, en el caso de que se retirara durante treinta años de servicios. El artículo 108 del Estatuto Administrativo contempla esta seguridad; de modo que la capitalización que se pretende hacer con el Fondo de Seguro Social, especialmente la parte del fondo de desahucio que acumula cada funcionario público, está muy bien resguardada en el Estatuto. Por lo tanto, el artículo 20 de la ley N° 15.386 no es de desahucio, sino de inversión, lo que se retirara de la compra de una casa u otro bien que resguardara el futuro salido de su retiro, en el caso de que se retirara durante treinta años de servicios. El artículo 108 del Estatuto Administrativo contempla esta seguridad; de modo que la capitalización que se pretende hacer con el Fondo de Seguro Social, especialmente la parte del fondo de desahucio que acumula cada funcionario público, está muy bien resguardada en el Estatuto. Por lo tanto, el artículo 20 de la ley N° 15.386 no es de desahucio, sino de inversión, lo que se retirara de la compra de una casa u otro bien que resguardara el futuro salido de su retiro, en el caso de que se retirara durante treinta años de servicios. El artículo 108 del Estatuto Administrativo contempla esta seguridad; de modo que la capitalización que se pretende hacer con el Fondo de Seguro Social, especialmente la parte del fondo de desahucio que acumula cada funcionario público, está muy bien resguardada en el Estatuto. Por lo tanto, el artículo 20 de la ley N° 15.386 no es de desahucio, sino de inversión, lo que se retirara de la compra de una casa u otro bien que resguardara el futuro salido de su retiro, en el caso de que se retirara durante treinta años de servicios. El artículo 108 del Estatuto Administrativo contempla esta seguridad; de modo que la capitalización que se pretende hacer con el Fondo de Seguro Social, especialmente la parte del fondo de desahucio que acumula cada funcionario público, está muy bien resguardada en el Estatuto. Por lo tanto, el artículo 20 de la ley N° 15.386 no es de desahucio, sino de inversión, lo que se retirara de la compra de una casa u otro bien que resguardara el futuro salido de su retiro, en el caso de que se retirara durante treinta años de servicios. El artículo 108 del Estatuto Administrativo contempla esta seguridad; de modo que la capitalización que se pretende hacer con el Fondo de Seguro Social, especialmente la parte del fondo de desahucio que acumula cada funcionario público, está muy bien resguardada en el Estatuto. Por lo tanto, el artículo 20 de la ley N° 15.386 no es de desahucio, sino de inversión, lo que se retirara de la compra de una casa u otro bien que resguardara el futuro salido de su retiro, en el caso de que se retirara durante treinta años de servicios. El artículo 108 del Estatuto Administrativo contempla esta seguridad; de modo que la capitalización que se pretende hacer con el Fondo de Seguro Social, especialmente la parte del fondo de desahucio que acumula cada funcionario público, está muy bien resguardada en el Estatuto. Por lo tanto, el artículo 20 de la ley N° 15.386 no es de desahucio, sino de inversión, lo que se retirara de la compra de una casa u otro bien que resguardara el futuro salido de su retiro, en el caso de que se retirara durante treinta años de servicios. El artículo 108 del Estatuto Administrativo contempla esta seguridad; de modo que la capitalización que se pretende hacer con el Fondo de Seguro Social, especialmente la parte del fondo de desahucio que acumula cada funcionario público, está muy bien resguardada en el Estatuto. Por lo tanto, el artículo 20 de la ley N° 15.386 no es de desahucio, sino de inversión, lo que se retirara de la compra de una casa u otro bien que resguardara el futuro salido de su retiro, en el caso de que se retirara durante treinta años de servicios. El artículo 108 del Estatuto Administrativo contempla esta seguridad; de modo que la capitalización que se pretende hacer con el Fondo de Seguro Social, especialmente la parte del fondo de desahucio que acumula cada funcionario público, está muy bien resguardada en el Estatuto. Por lo tanto, el artículo 20 de la ley N° 15.386 no es de desahucio, sino de inversión, lo que se retirara de la compra de una casa u otro bien que resguardara el futuro salido de su retiro, en el caso de que se retirara durante treinta años de servicios. El artículo 108 del Estatuto Administrativo contempla esta seguridad; de modo que la capitalización que se pretende hacer con el Fondo de Seguro Social, especialmente la parte del fondo de desahucio que acumula cada funcionario público, está muy bien resguardada en el Estatuto. Por lo tanto, el artículo 20 de la ley N° 15.386 no es de desahucio, sino de inversión, lo que se retirara de la compra de una casa u otro bien que resguardara el futuro salido de su retiro, en el caso de que se retirara durante treinta años de servicios. El artículo 108 del Estatuto Administrativo contempla esta seguridad; de modo que la capitalización que se pretende hacer con el Fondo de Seguro Social, especialmente la parte del fondo de desahucio que acumula cada funcionario público, está muy bien resguardada en el Estatuto. Por lo tanto, el artículo 20 de la ley N° 15.386 no es de desahucio, sino de inversión, lo que se retirara de la compra de una casa u otro bien que resguardara el futuro salido de su retiro, en el caso de que se retirara durante treinta años de servicios. El artículo 108 del Estatuto Administrativo contempla esta seguridad; de modo que la capitalización que se pretende hacer con el Fondo de Seguro Social, especialmente la parte del fondo de desahucio que acumula cada funcionario público, está muy bien resguardada en el Estatuto. Por lo tanto, el artículo 20 de la ley N° 15.386 no es de desahucio, sino de inversión, lo que se retirara de la compra de una casa u otro bien que resguardara el futuro salido de su retiro, en el caso de que se retirara durante treinta años de servicios. El artículo 108 del Estatuto Administrativo contempla esta seguridad; de modo que la capitalización que se pretende hacer con el Fondo de Seguro Social, especialmente la parte del fondo de desahucio que acumula cada funcionario público, está muy bien resguardada en el Estatuto. Por lo tanto, el artículo 20 de la ley N° 15.386 no es de desahucio, sino de inversión, lo que se retirara de la compra de una casa u otro bien que resguardara el futuro salido de su retiro, en el caso de que se retirara durante treinta años de servicios. El artículo 108 del Estatuto Administrativo contempla esta seguridad; de modo que la capitalización que se pretende hacer con el Fondo de Seguro Social, especialmente la parte del fondo de desahucio que acumula cada funcionario público, está muy bien resguardada en el Estatuto. Por lo tanto, el artículo 20 de la ley N° 15.386 no es de desahucio, sino de inversión, lo que se retirara de la compra de una casa u otro bien que resguardara el futuro salido de su retiro, en el caso de que se retirara durante treinta años de servicios. El artículo 108 del Estatuto Administrativo contempla esta seguridad; de modo que la capitalización que se pretende hacer con el Fondo de Seguro Social, especialmente la parte del fondo de desahucio que acumula cada funcionario público, está muy bien resguardada en el Estatuto. Por lo tanto, el artículo 20 de la ley N° 15.386 no es de desahucio, sino de inversión, lo que se retirara de la compra de una casa u otro bien que resguardara el futuro salido de su retiro, en el caso de que se retirara durante treinta años de servicios. El artículo 108 del Estatuto Administrativo contempla esta seguridad; de modo que la capitalización que se pretende hacer con el Fondo de Seguro Social, especialmente la parte del fondo de desahucio que acumula cada funcionario público, está muy bien resguardada en el Estatuto. Por lo tanto, el artículo 20 de la ley N° 15.386 no es de desahucio, sino de inversión, lo que se retirara de la compra de una casa u otro bien que resguardara el futuro salido de su retiro, en el caso de que se retirara durante treinta años de servicios. El artículo 108 del Estatuto Administrativo contempla esta seguridad; de modo que la capitalización que se pretende hacer con el Fondo de Seguro Social, especialmente la parte del fondo de desahucio que acumula cada funcionario público, está muy bien resguardada en el Estatuto. Por lo tanto, el artículo 20 de la ley N° 15.386 no es de desahucio, sino de inversión, lo que se retirara de la compra de una casa u otro bien que resguardara el futuro salido de su retiro, en el caso de que se retirara durante treinta años de servicios. El artículo 108 del Estatuto Administrativo contempla esta seguridad; de modo que la capitalización que se pretende hacer con el Fondo de Seguro Social, especialmente la parte del fondo de desahucio que acumula cada funcionario público, está muy bien resguardada en el Estatuto. Por lo tanto, el artículo 20 de la ley N° 15.386 no es de desahucio, sino de inversión, lo que se retirara de la compra de una casa u otro bien que resguardara el futuro salido de su retiro, en el caso de que se retirara durante treinta años de servicios. El artículo 108 del Estatuto Administrativo contempla esta seguridad; de modo que la capitalización que se pretende hacer con el Fondo de Seguro Social, especialmente la parte del fondo de desahucio que acumula cada funcionario público, está muy bien resguardada en el Estatuto. Por lo tanto, el artículo 20 de la ley N° 15.386 no es de desahucio, sino de inversión, lo que se retirara de la compra de una casa u otro bien que resguardara el futuro salido de su retiro, en el caso de que se retirara durante treinta años de servicios. El artículo 108 del Estatuto Administrativo contempla esta seguridad; de modo que la capitalización que se pretende hacer con el Fondo de Seguro Social, especialmente la parte del fondo de desahucio que acumula cada funcionario público, está muy bien resguardada en el Estatuto. Por lo tanto, el artículo 20 de la ley N° 15.386 no es de desahucio, sino de inversión, lo que se retirara de la compra de una casa u otro bien que resguardara el futuro salido de su retiro, en el caso de que se retirara durante treinta años de servicios. El artículo 108 del Estatuto Administrativo contempla esta seguridad; de modo que la capitalización que se pretende hacer con el Fondo de Seguro Social, especialmente la parte del fondo de desahucio que acumula cada funcionario público, está muy bien resguardada en el Estatuto. Por lo tanto, el artículo 20 de la ley N° 15.386 no es de desahucio, sino de inversión, lo que se retirara de la compra de una casa u otro bien que resguardara el futuro salido de su retiro, en el caso de que se retirara durante treinta años de servicios. El artículo 108 del Estatuto Administrativo contempla esta seguridad; de modo que la capitalización que se pretende hacer con el Fondo de Seguro Social, especialmente la parte del fondo de desahucio que acumula cada funcionario público, está muy bien resguardada en el Estatuto. Por lo tanto, el artículo 20 de la ley N° 15.386 no es de desahucio, sino de inversión, lo que se retirara de la compra de una casa u otro bien que resguardara el futuro salido de su retiro, en el caso de que se retirara durante treinta años de servicios. El artículo 108 del Estatuto Administrativo contempla esta seguridad; de modo que la capitalización que se pretende hacer con el Fondo de Seguro Social, especialmente la parte del fondo de desahucio que acumula cada funcionario público, está muy bien resguardada en el Estatuto. Por lo tanto, el artículo 20 de la ley N° 15.386 no es de desahucio, sino de inversión, lo que se retirara de la compra de una casa u otro bien que resguardara el

NOTAS SOCIALES

por Jorge Rojas Fergie

CASA DE JOSEFINA TORRETTI PERO.



De izquierda a derecha: Cristián Valdívia, Mónica Forteza Correa, la dueña de casa, y Jaime Forteza Correa.

Josefina Torretti Peró, reunió a sus amigos en su residencia, a un grupo de amigos a la hora del cóctel. EN EL MOMENTO DE LA REUNIÓN, un aspecto de la reunión.

MANIFESTACION AL EMBAJADOR DE YUGOSLAVIA.
Los directores de Instituciones de la colectividad yugoslava, ofrecieron en el Hogar Yugoslavo, una manifestación al Embajador de Yugoslavia, señor Moris Romano, con motivo de su reciente llegada al país.

NACIMIENTO.
Ha nacido una hija del señor Gustavo Lina Antúnez y de la señora Sonia Taglie de Ljona.

PARTE DE MATRIMONIO.
Circula el siguiente parte de matrimonio: Arturo Amenábar Castro y Marta Vives de Amenábar participan a usted el matrimonio de su hija Marta con el señor Patricio Pellay Fuenzalida y le invitan a la ceremonia religiosa que se efectuará en la Capilla del Colegio San Ignacio (Av. Pórcuro N° 2743), el sábado 6 de noviembre, a las 18.30 horas.

A MENDOZA.
Han viajado a Mendoza, don Luis Rossetot Bordeau y señora María Victoria Salas de Rossetot.

RELIGIONES DE LA INDIA.
Las conferencias sobre Religiones de la India Moderna, que dicta el señor Edward de Bitiancourt, continuarán hoy a las 19.45 horas, en el Salón de Conferencias del Museo Histórico Nacional, Moneda 610, con el tema: Religión de los Sikhs, Orden Militar, Entrada Libre.

COCTEL EN HONOR DE REBECA YZQUIERDO PHILLIPS.
Las egresadas de la Escuela Elvira Matte de Cruchaga, ofrecerán el próximo lunes, en El Escorial, un coctel a la señorita Rebeca Yzquierdo Phillips, con motivo de su onomástico.

Las adhesiones se reciben en Ahumada 312, oficina 221 y en Vicuña Mackenna 360.

PRENSA A MANEJAR
Módulos modernos, doble control; arreglar pannes; instrumentos; cambio ruedas; dirección; revisar en pozos de nuestros talleres, niveles. Precios más bajos. COM-PRUEBELO.

INSTITUTO "SAN MIGUEL"
Cursos en Stgo.: Mac-Iver 175, Of. 75.
en Nicolás 1209, Parad. 11, Gran Avda.

PUERTAS TERCIAJAS

- SURTIDO COMPLETO PARA ENTREGA INMEDIATA.
- CALIDAD "RECORD" TRADICIONAL.
- PRECIOS ESPECIALES POR MAYOR.
- ADEMÁS OFRECEMOS MADERAS DE RAULI EN BRUPO Y ELABORADAS, POR MAYOR Y MENOR.

FABRICA: CHILOE 3970, FONO 52213. POR GRAN AVENIDA, PARADERO 8, Casilla 1634

CLINICA BOSTON
SERVICIO MEDICO DOMICILIARIO DE URGENCIA
LABORATORIO CLINICO
Atención permanente día y noche
ALAMEDA 1616 - FONO 81921

Licudora SINDELITA LA REINA

Batidora SUPER Sindelita NuTone

FACILIDADES DE PAGO

DISTRIBUIDORA Siam-morrison
AHUMADA 65 - FONO 89663

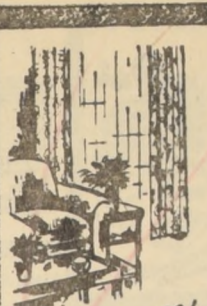

El hogar

LA CASA MAS SURTIDA
en tapices, velos, cortinas, alfombras, cretonas, etc.

Gran Sección **BLANCO Y LENCERIA**
2° PISO

Taller para la confección de cortinas, fundas para muebles, etc.

Solicite presupuestos sin compromiso
FACILIDADES

AHUMADA 67
Fono 87638

CLUB DE JARDINES DE PEÑAFLOREALIZA SU SEPTIMA EXPOSICION

Durante los días 6 y 7 de noviembre se realizará la SEPTIMA exposición de Flores que organiza anualmente el Club de Jardines de esta localidad.

Se invita a los clubes afiliados al Club de Jardines de Chile, a los aficionados y profesionales y a toda persona que quiera exponer las flores, frutas, hortalizas, arreglos de flores naturales, secas. Arreglos de Pascua, etc.

La Exposición se hará en el Liceo Coeducacional ubicado frente a la Plaza.

El sábado 6 en la mañana de 9 a 12.30 horas se recibirán las muestras.

Se abre la exposición a las 17.30 horas del sábado, permaneciendo abierta todo el día domingo.

Hay premios y diplomas para los mejores ejemplares.

Se invita a todos los aficionados y público en general.

Casa de RADIOS
ROMELO RUBIO CASTRO

RADIOS
TOCADISCOS
ARTEFACTOS ELECTRICOS
EN GENERAL

TUBOS Y REPUESTOS PARA RADIOS

SAN DIEGO 291
TELEFONO 85656

Mimeógrafos portátiles

(800 copias hora.)
F° 185. Ventas directas de fábrica.

CREDITOS

Nueva York N° 52
OF. 211 - FONO 89718

san diego 1758 fono 567336

COMPRE AL FABRICANTE

mesas con formalita

Restaurant NATURISTA

"Temporada de Primavera" en EL NATURISTA

Con los primeros colores de la temporada viene la deshidratación: Consuma exquisitos jugos naturales con todas sus vitaminas: guayón fuente de eterna juventud; Naranja, limón, piña, toronja, zanahorias, etc.

Pida los saludables **PEACH MELBAS**

Para el almuerzo o comidas se han preparado los mejores platos con productos de la temporada en un ambiente distinguido y agradable, con aire acondicionado

El más típico Restaurante de la capital, Ahumada 149

PIJAMAS PARA HOMBRES
POPELINA SANFORLEADA
CUATRO COLORES, MODELO CON CUELLO Y SIN CUELLO.

c.u. . . . E° 19.75
2 por . . . E° 39.-

FABRICA DE ROPA **ALFONSO RUSSO**
AV. ESPAÑA 141 - FONO 90362

GANE \$ 40.000 DIARIAMENTE

GRANDIOSO EXITO. Actividad muy segura que permite a damas, caballeros y jóvenes ganar de 20 a 40 mil pesos diarios, trabajando a buenas de casa, hogares y público, nuestros populares artículos textiles, de fácil venta y enorme demanda. Cientos de personas están triunfando, ganando mucho dinero; aproveche usted también esta verdadera oportunidad. Visitenos hoy mismo. Capital necesario: F° 20 a F° 150. Recorte y guarde este aviso. Atención a comerciantes y particulares. Precios regulados, sin alza, en artículos de punto de calidad popular, calcetines y soquetes.

Fca. Textil - San Pablo N° 2696

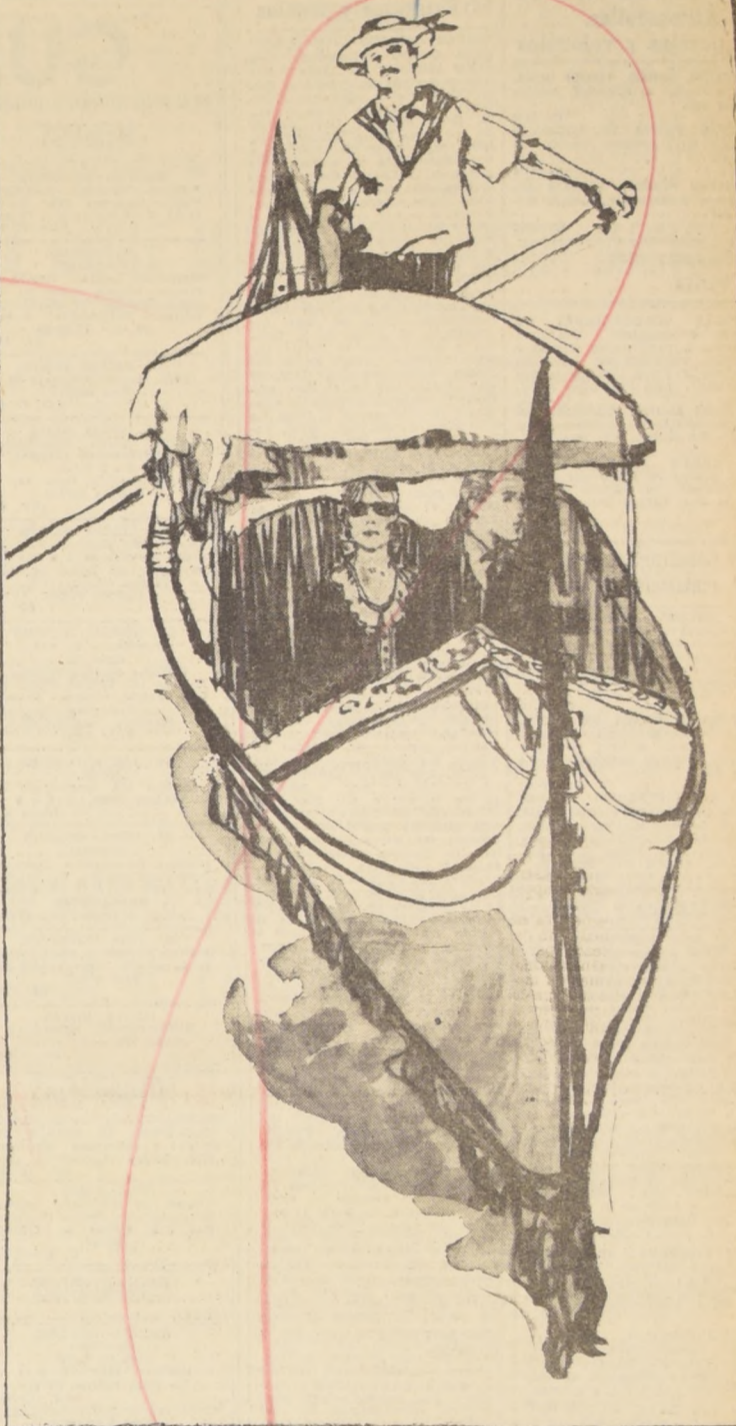

¿De vacaciones a Europa? Vea Nueva York y Miami Gratis... Vuele en El InterAmericano

A la ida o al regreso de Londres, Paris o Francfort le llevamos a Miami y Nueva York sin costo extra sobre su pasaje. Tenemos los jets más frecuentes a los EE. UU. ...y en todo momento usted vuela con confianza por las rutas de Panagra / Pan Am y National. Y en Miami y Nueva York le esperan convenientes conexiones a Europa.

Nuestros expertos le ayudan a planear mejor su viaje. Y en Miami y Nueva York, nuestros representantes bilingües le reciben listos para ayudarlo. Póngase en manos de la experiencia... vuele por la línea aérea que sirve a las Américas desde hace 37 años. ¡Vea a su Agente de viajes o llame a Panagra! ¡Le conviene!

PANAGRA/PAN AM
Los jets más frecuentes a los EE.UU.
Huérfanos esq. Morandé - Tel. 81961 - Santiago

CASINO MUNICIPAL VIÑA DEL MAR
EL PRIMERO DEL PACIFICO SUR

NUEVAS Y ESPECTACULARES ATRACCIONES EN EL CABARET

Teny Eversong
PRIMERISIMA CANTANTE INTERNACIONAL ESTRELLA DEL TEATRO, CINE, TV Y LOS MAS EXCLUSIVOS Y LEGANYES CABARETS DE EUROPA Y NORTE Y SUD AMERICA

¡ES FANTASTICO!

Sensacional Show presentando el más lujoso DESFILE DE MODELOS engarzado en soberbia Revista Musical al estilo europeo • Fiesta feérica • Derruche de elegantes y hermosas mujeres presentando la haute couture de FABELLA MUDAS creada por ARNALDO.

Música • Luces • Alegría y la brillante intervención de

LOS PAULOS Astros de primera magnitud y Ases del Disco

NUESTRA PROXIMA ATRACCION
MARIO CLAVEL
SHOWMAN DE LAS AMERICAS

HORARIO DEL CABARET
Vermouth a las 19 hrs. (Show a las 20 hrs.)
Noche a las 23,15 hrs. (Show a las 1 hr.)
PRECIOS ESPECIALES PARA LA VERMOUTH

3) Aves, animales y pájaros

GRANJA MANQUEHUE HA RENOVADO totalmente sus reproductores y otros pollitos de...

4) Automóviles, garajes y vehículos

NECESITA DINERO, SEROY ENTREGO a Jorsacor su automóvil, Avenida Bulnes 267.

9) Compraventas varias

RÁPIDAS COLOCACIONES DE VIDRIOS A DOMICILIO. Cualquier cantidad a particulares...

10) Construcción y sus materiales

PARA CORTINAS METÁLICAS, PUERTAS plegables y mallas transparentes, reparaciones domicilio...

14) Estatutos y legales

QUIERA JOSÉ LAVANDEROS ALVARO. Cuarto Juzgado Civil de Mayor Cuantía de Santiago...

CONTADORES

AGUIRRE Y MORENO Contadores (Consulta gratis) Huérfanos 223, oficina 18...

ORTOPEDICOS

EDUARDO THEODOLO Práctico ortopedista. Días de atención: Medias elásticas, Aparatos Colostoma...

PEDICUROS

AVILES Pedicuro - Practicante Av. Cumming 682 - 6842 (Clínica Subterránea) H. O. C. GP.

QUINTO JUZGADO CIVIL CONCEDIO posesión efectiva herencia Bruniella del difunto José María Rodríguez...

QUINTO JUZGADO CIVIL CONCEDIO posesión efectiva herencia Bruniella del difunto José María Rodríguez...

ESTOS MATERIALES PARA-USTED... y estudio práctico CONFECCION

GRATIS... PIENSA ESTE LIBRO... CONTABILIDAD... RADIO... MECANICA... DIBUJO... H.O.C. GP.

GUIA PROFESIONAL

MEDICOS

DOCTORA NAVARRETE. Especialista Obstetricia, Ginecología. Viña Mackenna 923. Teléfono 35912.

DR. GASTON RAMIREZ. Especialista en enfermedades de la piel. Manuel Rodríguez 58. Fono 68278.

DR. ZOLTAN BERNATH. Enfermedades alérgicas. Atma clínica. Consultas de 3 a 7 P.M.

DR. HERNAN DEL PINO. Enfermedades de Niños. Consultas de 10 a 16 horas.

DR. SOLARI MONROIG. Medicina Psicosomática (Neurosis). Especialidad corazón. Condor 1291.

DR. JOSÉ FROIMOVICH. Medicina, geriatría, vejez. Avenida Bulnes 377, Departamento 605.

DOCTOR MICHA. ENFERMEDADES NERVIOSAS. Brasil 75, 6-7, 68979.

FOTOGRAFIAS

FOTOCOPIAS AL MINUTO DE textos y documentos. Huérfanos 1223, Oficina 18.

"FOTO EVANS". Albumes de matrimonio, amorales empastados, fiestas, etc.

CONTADORES

AGUIRRE Y MORENO Contadores (Consulta gratis) Huérfanos 223, oficina 18.

MONEDA 1040 - Oficina 1203. TELÉFONO 64837.

OCULISTAS

DRA. TORAR. Moneda 1040 - Oficina 1203. TELÉFONO 64837.

ORTOPEDICOS

EDUARDO THEODOLO Práctico ortopedista. Días de atención: Medias elásticas...

PEDICUROS

AVILES Pedicuro - Practicante Av. Cumming 682 - 6842 (Clínica Subterránea) H. O. C. GP.

ESTABLECIMIENTO ORTOPEDICO

EDUARDO THEODOLO Práctico ortopedista. Días de atención: Medias elásticas...

PEDICUROS

AVILES Pedicuro - Practicante Av. Cumming 682 - 6842 (Clínica Subterránea) H. O. C. GP.

CONTADORES

AGUIRRE Y MORENO Contadores (Consulta gratis) Huérfanos 223, oficina 18.

ORTOPEDICOS

EDUARDO THEODOLO Práctico ortopedista. Días de atención: Medias elásticas...

PEDICUROS

AVILES Pedicuro - Practicante Av. Cumming 682 - 6842 (Clínica Subterránea) H. O. C. GP.

ESTABLECIMIENTO ORTOPEDICO

EDUARDO THEODOLO Práctico ortopedista. Días de atención: Medias elásticas...

PEDICUROS

AVILES Pedicuro - Practicante Av. Cumming 682 - 6842 (Clínica Subterránea) H. O. C. GP.

CONTADORES

AGUIRRE Y MORENO Contadores (Consulta gratis) Huérfanos 223, oficina 18.

ORTOPEDICOS

EDUARDO THEODOLO Práctico ortopedista. Días de atención: Medias elásticas...

EDUCACION

INSTITUTO ENNAILET. Ofrece a Ud. una profesión práctica y al alcance de todos los medios económicos.

INSTITUTO ENNAILET. Ofrece a Ud. una profesión práctica y al alcance de todos los medios económicos.

INSTITUTO ENNAILET. Ofrece a Ud. una profesión práctica y al alcance de todos los medios económicos.

INSTITUTO ENNAILET. Ofrece a Ud. una profesión práctica y al alcance de todos los medios económicos.

INSTITUTO ENNAILET. Ofrece a Ud. una profesión práctica y al alcance de todos los medios económicos.

INSTITUTO ENNAILET. Ofrece a Ud. una profesión práctica y al alcance de todos los medios económicos.

INSTITUTO ENNAILET. Ofrece a Ud. una profesión práctica y al alcance de todos los medios económicos.

INSTITUTO ENNAILET. Ofrece a Ud. una profesión práctica y al alcance de todos los medios económicos.

INSTITUTO ENNAILET. Ofrece a Ud. una profesión práctica y al alcance de todos los medios económicos.

INSTITUTO ENNAILET. Ofrece a Ud. una profesión práctica y al alcance de todos los medios económicos.

INSTITUTO ENNAILET. Ofrece a Ud. una profesión práctica y al alcance de todos los medios económicos.

INSTITUTO ENNAILET. Ofrece a Ud. una profesión práctica y al alcance de todos los medios económicos.

INSTITUTO ENNAILET. Ofrece a Ud. una profesión práctica y al alcance de todos los medios económicos.

INSTITUTO ENNAILET. Ofrece a Ud. una profesión práctica y al alcance de todos los medios económicos.

INSTITUTO ENNAILET. Ofrece a Ud. una profesión práctica y al alcance de todos los medios económicos.

INSTITUTO ENNAILET. Ofrece a Ud. una profesión práctica y al alcance de todos los medios económicos.

INSTITUTO ENNAILET. Ofrece a Ud. una profesión práctica y al alcance de todos los medios económicos.

INSTITUTO ENNAILET. Ofrece a Ud. una profesión práctica y al alcance de todos los medios económicos.

INSTITUTO ENNAILET. Ofrece a Ud. una profesión práctica y al alcance de todos los medios económicos.

INSTITUTO ENNAILET. Ofrece a Ud. una profesión práctica y al alcance de todos los medios económicos.

INSTITUTO ENNAILET. Ofrece a Ud. una profesión práctica y al alcance de todos los medios económicos.

INSTITUTO ENNAILET. Ofrece a Ud. una profesión práctica y al alcance de todos los medios económicos.

INSTITUTO ENNAILET. Ofrece a Ud. una profesión práctica y al alcance de todos los medios económicos.

INSTITUTO ENNAILET. Ofrece a Ud. una profesión práctica y al alcance de todos los medios económicos.

INSTITUTO ENNAILET. Ofrece a Ud. una profesión práctica y al alcance de todos los medios económicos.

INSTITUTO ENNAILET. Ofrece a Ud. una profesión práctica y al alcance de todos los medios económicos.

INSTITUTO ENNAILET. Ofrece a Ud. una profesión práctica y al alcance de todos los medios económicos.

INSTITUTO ENNAILET. Ofrece a Ud. una profesión práctica y al alcance de todos los medios económicos.

INSTITUTO ENNAILET. Ofrece a Ud. una profesión práctica y al alcance de todos los medios económicos.

INSTITUTO ENNAILET. Ofrece a Ud. una profesión práctica y al alcance de todos los medios económicos.

INSTITUTO ENNAILET. Ofrece a Ud. una profesión práctica y al alcance de todos los medios económicos.

INSTITUTO ENNAILET. Ofrece a Ud. una profesión práctica y al alcance de todos los medios económicos.

INSTITUTO ENNAILET. Ofrece a Ud. una profesión práctica y al alcance de todos los medios económicos.

INSTITUTO ENNAILET. Ofrece a Ud. una profesión práctica y al alcance de todos los medios económicos.

INSTITUTO ENNAILET. Ofrece a Ud. una profesión práctica y al alcance de todos los medios económicos.

INSTITUTO ENNAILET. Ofrece a Ud. una profesión práctica y al alcance de todos los medios económicos.

INSTITUTO ENNAILET. Ofrece a Ud. una profesión práctica y al alcance de todos los medios económicos.

INSTITUTO ENNAILET. Ofrece a Ud. una profesión práctica y al alcance de todos los medios económicos.

INSTITUTO ENNAILET. Ofrece a Ud. una profesión práctica y al alcance de todos los medios económicos.

INSTITUTO ENNAILET. Ofrece a Ud. una profesión práctica y al alcance de todos los medios económicos.

INSTITUTO ENNAILET. Ofrece a Ud. una profesión práctica y al alcance de todos los medios económicos.

ABOGADOS

SANCHEZ DEL POZO. Especialista en asuntos matrimoniales, posesiones efectivas, particiones, alimentos, reficciones nombres...

RAQUEL KOGAN B. Toda clase de asuntos. Compañía 1048, 9º piso, departamento "A".

ELIAS NEGME RODRIGUEZ. Juicios civiles y comerciales. Ahumada 131, Oficina 318.

JAIME SILVA FONCEA. Abogado. Huérfanos 979, oficina 828.

OFICINA JURIDICA, CONTABILIDAD, LEYES TRIBUTARIAS, ENCARGOS...

JULIO STUARDO. Abogado. Excavaciones, escrituras, felicitaciones de trabajo y alimentos...

NULIDADES MATRIMONIALES, DEFENSAS PENALES, EXCARCELACIONES CHEQUES...

ACADEMIA PEINADOS "LUCY". Alameda 2848. Cursos rápidos de tres meses. Matrícula permanente...

RADIO - TELEVISION. Cursos rápidos en diferentes horarios. GRATIS construir un receptor que será suyo.

ESCUELAS NUEVOS REPTORES. Amunátegui 266. C. P. 8/11/65.

VETERINARIOS

Dr. SCHMIDT HERMAN. ANIMALES DOMESTICOS. Excluyente medicina general, enfermedades infecciosas...

EDUARDO OBREGON O. Servicio autorizado por el O. G. de S. E. en Gas. Oficio transferido...

EDUARDO OBREGON O. Servicio autorizado por el O. G. de S. E. en Gas. Oficio transferido...

EDUARDO OBREGON O. Servicio autorizado por el O. G. de S. E. en Gas. Oficio transferido...

EDUARDO OBREGON O. Servicio autorizado por el O. G. de S. E. en Gas. Oficio transferido...

EDUARDO OBREGON O. Servicio autorizado por el O. G. de S. E. en Gas. Oficio transferido...

EDUARDO OBREGON O. Servicio autorizado por el O. G. de S. E. en Gas. Oficio transferido...

EDUARDO OBREGON O. Servicio autorizado por el O. G. de S. E. en Gas. Oficio transferido...

EDUARDO OBREGON O. Servicio autorizado por el O. G. de S. E. en Gas. Oficio transferido...

EDUARDO OBREGON O. Servicio autorizado por el O. G. de S. E. en Gas. Oficio transferido...

EDUARDO OBREGON O. Servicio autorizado por el O. G. de S. E. en Gas. Oficio transferido...

EDUARDO OBREGON O. Servicio autorizado por el O. G. de S. E. en Gas. Oficio transferido...

EDUARDO OBREGON O. Servicio autorizado por el O. G. de S. E. en Gas. Oficio transferido...

EDUARDO OBREGON O. Servicio autorizado por el O. G. de S. E. en Gas. Oficio transferido...

EDUARDO OBREGON O. Servicio autorizado por el O. G. de S. E. en Gas. Oficio transferido...

EDUARDO OBREGON O. Servicio autorizado por el O. G. de S. E. en Gas. Oficio transferido...

EDUARDO OBREGON O. Servicio autorizado por el O. G. de S. E. en Gas. Oficio transferido...

EDUARDO OBREGON O. Servicio autorizado por el O. G. de S. E. en Gas. Oficio transferido...

EDUARDO OBREGON O. Servicio autorizado por el O. G. de S. E. en Gas. Oficio transferido...

EDUARDO OBREGON O. Servicio autorizado por el O. G. de S. E. en Gas. Oficio transferido...

EDUARDO OBREGON O. Servicio autorizado por el O. G. de S. E. en Gas. Oficio transferido...

EDUARDO OBREGON O. Servicio autorizado por el O. G. de S. E. en Gas. Oficio transferido...

EDUARDO OBREGON O. Servicio autorizado por el O. G. de S. E. en Gas. Oficio transferido...

EDUARDO OBREGON O. Servicio autorizado por el O. G. de S. E. en Gas. Oficio transferido...

EDUARDO OBREGON O. Servicio autorizado por el O. G. de S. E. en Gas. Oficio transferido...

EDUARDO OBREGON O. Servicio autorizado por el O. G. de S. E. en Gas. Oficio transferido...

EDUARDO OBREGON O. Servicio autorizado por el O. G. de S. E. en Gas. Oficio transferido...

EDUARDO OBREGON O. Servicio autorizado por el O. G. de S. E. en Gas. Oficio transferido...

EDUARDO OBREGON O. Servicio autorizado por el O. G. de S. E. en Gas. Oficio transferido...

EDUARDO OBREGON O. Servicio autorizado por el O. G. de S. E. en Gas. Oficio transferido...

DENTISTAS

SOLDADURAS DE PLACAS ENTREGA, 20 MINUTOS. Molina 12, esquina Alameda.

DR. FROIMOVICH. Oficina 90336, sábados abierto todo el día. GP. 31-X-65.

DENTISTA RODRIGUEZ. Extracciones, prótesis, inmediata, coronas, fundas. Rapides Compañía 1068, Oficina 1103.

CLINICA DENTAL EDWARDS. Paseo Agustín Edwards 29, entre piso 111. Entrada por Ahumada 312. Fono 45792.

RESTAURACIONES URGENTES. Placas, puentes, reparaciones. Clínica Dental "Central", Compañía 1068, oficina 1103.

DENTISTA KRUAM. Prótesis, dentadura Agustín Edwards 29, entre piso 111. 67378.

DR. AGUILAR. DENTISTA. Atiende diariamente en Alameda 2456. Fono 97904.

INSTALADOR AUTORIZADO

ENAS GRISOLIA. Electricista. Fono 392755. Instalaciones eléctricas en toda clase de edificios e industriales.

EDUARDO OBREGON O. Servicio autorizado por el O. G. de S. E. en Gas. Oficio transferido...

EDUARDO OBREGON O. Servicio autorizado por el O. G. de S. E. en Gas. Oficio transferido...

EDUARDO OBREGON O. Servicio autorizado por el O. G. de S. E. en Gas. Oficio transferido...

EDUARDO OBREGON O. Servicio autorizado por el O. G. de S. E. en Gas. Oficio transferido...

EDUARDO OBREGON O. Servicio autorizado por el O. G. de S. E. en Gas. Oficio transferido...

EDUARDO OBREGON O. Servicio autorizado por el O. G. de S. E. en Gas. Oficio transferido...

EDUARDO OBREGON O. Servicio autorizado por el O. G. de S. E. en Gas. Oficio transferido...

EDUARDO OBREGON O. Servicio autorizado por el O. G. de S. E. en Gas. Oficio transferido...

EDUARDO OBREGON O. Servicio autorizado por el O. G. de S. E. en Gas. Oficio transferido...

EDUARDO OBREGON O. Servicio autorizado por el O. G. de S. E. en Gas. Oficio transferido...

EDUARDO OBREGON O. Servicio autorizado por el O. G. de S. E. en Gas. Oficio transferido...

EDUARDO OBREGON O. Servicio autorizado por el O. G. de S. E. en Gas. Oficio transferido...

EDUARDO OBREGON O. Servicio autorizado por el O. G. de S. E. en Gas. Oficio transferido...

EDUARDO OBREGON O. Servicio autorizado por el O. G. de S. E. en Gas. Oficio transferido...

EDUARDO OBREGON O. Servicio autorizado por el O. G. de S. E. en Gas. Oficio transferido...

EDUARDO OBREGON O. Servicio autorizado por el O. G. de S. E. en Gas. Oficio transferido...

EDUARDO OBREGON O. Servicio autorizado por el O. G. de S. E. en Gas. Oficio transferido...

EDUARDO OBREGON O. Servicio autorizado por el O. G. de S. E. en Gas. Oficio transferido...

EDUARDO OBREGON O. Servicio autorizado por el O. G. de S. E. en Gas. Oficio transferido...

EDUARDO OBREGON O. Servicio autorizado por el O. G. de S. E. en Gas. Oficio transferido...

EDUARDO OBREGON O. Servicio autorizado por el O. G. de S. E. en Gas. Oficio transferido...

EDUARDO OBREGON O. Servicio autorizado por el O. G. de S. E. en Gas. Oficio transferido...

EDUARDO OBREGON O. Servicio autorizado por el O. G. de S. E. en Gas. Oficio transferido...

EDUARDO OBREGON O. Servicio autorizado por el O. G. de S. E. en Gas. Oficio transferido...

EDUARDO OBREGON O. Servicio autorizado por el O. G. de S. E. en Gas. Oficio transferido...

EDUARDO OBREGON O. Servicio autorizado por el O. G. de S. E. en Gas. Oficio transferido...

EDUARDO OBREGON O. Servicio autorizado por el O. G. de S. E. en Gas. Oficio transferido...

EDUARDO OBREGON O. Servicio autorizado por el O. G. de S. E. en Gas. Oficio transferido...

EDUARDO OBREGON O. Servicio autorizado por el O. G. de S. E. en Gas. Oficio transferido...

EDUARDO OBREGON O. Servicio autorizado por el O. G. de S. E. en Gas. Oficio transferido...

EDUARDO OBREGON O. Servicio autorizado por el O. G. de S. E. en Gas. Oficio transferido...

EDUARDO OBREGON O. Servicio autorizado por el O. G. de S. E. en Gas. Oficio transferido...

14) Estatutos y legales

GONZALEZ PINO, ARTURO. QUIEBRA. Expediente 14.800. Primer Juzgado Civil, dictó siguiente resolución: "Santiago, dieciocho agosto 1965. Con el escrito escrito por don Arturo González Pino de la vuela, lo dispuesto artículo 133 de la Ley Quiebras, ha juzgado el sobreseimiento definitivo en el principio de los antecedentes, certificaciones que ordena la Ley de Quiebras. E. Contreras Campos, Juez y Secretario Subrogante - Secretario. A. 514

QUINTO JUZGADO CIVIL CONCEDIO posesión efectiva herencia Bernardina de la Estica heredera testamentaria Sylvia y Eliana Alilaga Lillo. - Secretario. A. 514

HABIENDOSE EXTRAVIADO CHEQUE Serie A.S. N.ºs 0230434-0230447, Banco del Estado sucursal Estación, quedan nulos por aviso correspondiente. A. 514

HABIENDOSE EXTRAVIADO LIBRETA ahorro N.º 163781, Banco del Estado, perteneciente a Segundo Islas, quedan nulas por aviso correspondiente. A. 514

QUINTO JUZGADO CIVIL DE MAYOR CUANTIA, concedió posesión efectiva de los bienes quedados al fallecimiento de don Adelmo Rodríguez León Díaz, a su hijo segundo Luis Ernesto León Moncada. - El Secretario. A. 514

RESOLUCION PRIMER JUZGADO CIVIL de Santiago, fecha 24 de octubre 1965, conchy pnesion efectiva herencia intestada de Raúl Humberto Alvarado Olivares, a hijos: Raúl Torcuato Alvarado, Laura Silvana y Ricardo Rodrigo Alvarado Vea, sin perjuicio derechos conyugales de Sara Fracalanzani inventario solemnemente causante ocho noviembre quince horas, en mi oficina, Bandera 342. - Secretario. A. 514

RESOLUCION PRIMER JUZGADO CIVIL, veintiocho octubre 1965, concedió posesión efectiva herencia intestada de Juan María Prats, a herederos: Mariana y María Teresa Zucarelli Pulg. Practicará inventario solemnemente quince horas, en mi oficina, Bandera 342. - Secretario. A. 514

RESOLUCION PRIMER JUZGADO CIVIL de Mayor Cuantía, citase parientes menores José Reinaldo y Luis Alejandro Silva Zenteno, en mi oficina, Bandera 342. - Secretario. A. 514

ANTE QUINTO JUZGADO CIVIL Mayor Cuantía, autos 4151-64, Quiebra "Sociedad Eyzaguirre, Aguirre y Cia. Ltda.", don Alberto Alufo Dufrenoy, veintiocho octubre 1965, por haber carecido contrayentes de domicilio y residencia legal en Chile, se resolvió la extinción de la sociedad, conchy el pago de 1.767.35 proveniente letras cambiarias. - Secretario. A. 514

QUINTO JUZGADO CIVIL Mayor Cuantía, Santiago, autos 2155-63, Proposiciones de Convenio Judicial de la Sociedad de Vivienda "El Condor", don Juan Filomena, en mi oficina, Bandera 342. - Secretario. A. 514

RESOLUCION PRIMER JUZGADO CIVIL de Mayor Cuantía, citase parientes menores José Reinaldo y Luis Alejandro Silva Zenteno, en mi oficina, Bandera 342. - Secretario. A. 514

ANTE QUINTO JUZGADO CIVIL Mayor Cuantía, autos 4151-64, Quiebra "Sociedad Eyzaguirre, Aguirre y Cia. Ltda.", don Alberto Alufo Dufrenoy, veintiocho octubre 1965, por haber carecido contrayentes de domicilio y residencia legal en Chile, se resolvió la extinción de la sociedad, conchy el pago de 1.767.35 proveniente letras cambiarias. - Secretario. A. 514

QUINTO JUZGADO CIVIL Mayor Cuantía, Santiago, autos 2155-63, Proposiciones de Convenio Judicial de la Sociedad de Vivienda "El Condor", don Juan Filomena, en mi oficina, Bandera 342. - Secretario. A. 514

RESOLUCION PRIMER JUZGADO CIVIL de Mayor Cuantía, citase parientes menores José Reinaldo y Luis Alejandro Silva Zenteno, en mi oficina, Bandera 342. - Secretario. A. 514

<

argentin@s sobrevuelan la zona del incidente fronterizo

oficial en torno a los sucesos ocurridos en la zona del Desierto, provincia de Aisén. La Casa Rosada resta importancia a la situación

BUENOS AIRES, 3 (UPI).— Autoridades argentinas se reunieron ayer para discutir la situación fronteriza con Chile en el lugar denominado zona del Desierto, donde se denunció una presencia de carabineros del vecino país.

GOBIERNO ARGENTINO. El gobernador de la provincia de Santa Cruz, Rodolfo Urdampalé, el jefe del destacamento local de gendarmes, el capitán Héctor A. Bello, y otras autoridades realizaron un viaje a la zona del Desierto para apreciar la situación.

El jefe del Regimiento 24, con asiento en Esquel, el teniente coronel Mario J. Rodríguez, quien se había trasladado a la zona para observar sobre el terreno lo ocurrido.

bloque de legisladores de la Unión del Pueblo Argentino (UDELPA), presentó un pedido de interposición al Gobierno provincial sobre los sucesos ocurridos, reclamando que se solicite al Gobierno Nacional que "arbitre todos los medios a su alcance en resguardo de nuestra frontera en la jurisdicción de la provincia de Santa Cruz."

CAMINO ESTRATEGICO. Mientras tanto, se indicó que una compañía de zapadores del Ejército continúa las tareas de construcción de un camino hacia la zona de Laguna del Desierto, que permitirá un rápido traslado de efectivos por vía terrestre.

Se informó, además, que una hacienda de la región presenta características topográficas adecuadas para el desmuestro de aviones de regulares dimensiones con gran margen de seguridad.

RESTAN TRANSCENDENCIA. BUENOS AIRES, 3 (UPI).— En medios de la Cancillería argentina se indicó hoy que el gobierno argentino Testa, duplica la trascendencia al conflicto planteado con Chile en la zona de Laguna del Desierto, en la provincia de Santa Cruz, para no entorpecer las negociaciones enmendadas por vía diplomática.

Con ese objeto, se añadió que tanto los habituales voceros del Gobierno como informantes del Ejército y de la Gendarmería Nacional han mantenido absoluta reserva.

AVISOS ECONOMICOS CLASIFICADOS

48) Remates y citaciones

REMATO CASIMIRES.— ORDEN JOSE Jorral, San Diego 205, 2 al 6 noviembre, 18 horas.— Germán Geelí, Martillero.

REMATO CASIMIRES.— ORDEN JOSE Jorral, Punteo 563, 2 al 6 de noviembre, 11 horas.— Germán Geelí, Martillero.

REMATO CASIMIRES.— ORDEN JOSE Jorral, Punteo 563, 2 al 6 de noviembre, 11 horas.— Germán Geelí, Martillero.

REMATO CASIMIRES.— ORDEN JOSE Jorral, Punteo 563, 2 al 6 de noviembre, 11 horas.— Germán Geelí, Martillero.

REMATO CASIMIRES.— ORDEN JOSE Jorral, Punteo 563, 2 al 6 de noviembre, 11 horas.— Germán Geelí, Martillero.

REMATO CASIMIRES.— ORDEN JOSE Jorral, Punteo 563, 2 al 6 de noviembre, 11 horas.— Germán Geelí, Martillero.

REMATO CASIMIRES.— ORDEN JOSE Jorral, Punteo 563, 2 al 6 de noviembre, 11 horas.— Germán Geelí, Martillero.

CAYO AL CARIBE AVION ARGENTINO CON 69 CADETES, OFICIALES Y TRIPULANTES

PANAMA, 3 (UPI).— Una fuente del aeropuerto de Toumen informó que un avión DC4 de la Fuerza Aérea Argentina, con 68 personas a bordo, estaba perdido en su viaje desde San Salvador, y que se temía que hubiera caído en el mar.

El aparato, de cuatro motores, es uno de los dos que salieron esta mañana de Panamá. El otro avión llegó si "novedad a San Salvador, a fin de reaprovisionarse de combustible en su vuelo a México."

AVION PERDIDO. El avión perdido salió de la base Howard de la Fuerza Aérea, en la zona del Canal, a las 6.45 A.M., (hora del este de los Estados Unidos), y la última vez que se recibieron sus mensajes fue 30 minutos después de su partida. Informó el aparato que tenía dificultades y que tra-

taría de aterrizar en Puerto Limón (Costa Rica). En esos momentos el DC4 volaba sobre el agua.

Se informó que en el Mar Caribe, frente a Puerto Limón, había en ese momento mar gruesa.

Se informó que en el Mar Caribe, frente a Puerto Limón, había en ese momento mar gruesa.

La búsqueda se dirige desde el Cuartel de rescate de la base Albrook de la Fuerza Aérea de los Estados Unidos. Allí se dispone de todos los aviones asignados a la zona que está cerca de la costa norte de Costa Rica, sobre el mar Caribe.

El portavoz de la Fuerza Aérea norteamericana confirmó que se ha iniciado la búsqueda de uno de los dos aviones de la Aeronáutica Militar Argentina que habían partido hoy desde esta capital hacia México.

El vocero dijo en la base aérea de Albrook, en la zona del Canal, que el avión perdido había partido de dicha base a las 6.45 A.M., hora local, y que se estableció comunicación con él por última vez aproximadamente una hora después.

accidente de aviación en la Somalia francesa, durante el día de ayer. Se trata de un "DC-3", que cayó a tierra muy cerca del aeropuerto de Obok. A bordo se encontraban los miembros de un equipo deportivo del Ejército.

La noticia del desastre fue difundida esta mañana por el Ministerio francés de Defensa.

Andrada emitió un comunicado por medio de la Embajada argentina en Panamá, informando que fue declarada en situación de emergencia una máquina TC-48 de la Fuerza Aérea Argentina que conduce a bordo a nueve tripulantes, cinco oficiales y 53 cadetes.

El comunicado de Andrada sigue diciendo: "El personal que viajó en el avión T-43 se encuentra en San Salvador, sin novedad y está integrado por ocho tripulantes, seis suboficiales y guardiamarina, un cadete de Colegio Militar, un corresponsal, un camarógrafo y 37 cadetes."

TRAGEDIA EN SOZIALIA. PARIS, 3 (ANSA).— Treinta militares franceses resultaron muertos al registrarse un accidente de aviación en la Somalia francesa, durante el día de ayer.

El ex senador Barry Goldwater, candidato republicano derrotado en las elecciones presidenciales de 1964, solicitó la renuncia del Secretario de Defensa, Robert McNamara, acusándolo de minar al moral de los militares del Pentágono y de interferir indebidamente en la formulación de la política exterior norteamericana.

Las declaraciones del líder republicano fueron realizadas durante un reportaje que hizo una estación de radiotelevisión en su domicilio de Phoenix, Estado de Arizona.

"Me gustaría ver nuevamente a McNamara fabricando 'Edsels', dijo Goldwater, refiriéndose al hecho de que el actual Secretario de Defensa, antes de desempeñar esas funciones, ocupaba un alto cargo en la Empresa Ford, que hace unos años produjo un modelo llamado "Edsel" de muy poco éxito.

Según el ex candidato republicano, la gestión de McNamara con respecto al Pentágono minó la moral de los jefes militares con más experiencia, quienes se vieron superados por hombres más jóvenes, en tanto que las decisiones eran tomadas por calculadoras electrónicas.

Los observadores opinan que una larga arena indicaría su decisión de retirarse de la arena política, para ir a descansar a su casa campestre en Colmbe-Les-Deux Eglises, en las afueras de París.

serán entregadas a la justicia militar y confinadas en ciudades como testigos.

BOTANICO DANES ESTUDIARA LA VEGETACION DE ISLA DE PASCUA

Llegará al país a fines de mes, invitado por Gobierno

COPENHAGUE, 3 (UPI).— El Gobierno chileno invitó a un botánico danés por un periodo de dos años, para que procure la supervivencia de la vida vegetal en la Isla de Pascua, según se informó hoy en esta capital.

Georg Echelester manifestó a la prensa que saldría en viaje a Chile, con su familia, a fines de noviembre, llevando consigo una semilla especial que él cree podría crecer en la famosa posesión insular que Chile tiene en el Océano Pacífico.

Desde 1917, cuando un científico sueco descubrió la última planta en la isla, las autoridades se han preocupado por la carencia de desarrollo vegetal en esa posesión.

re recibió del Jardín Botánico de Christchurch, Nueva Zelandia, una carta con la semilla. "Creo que la semilla puede crecer en Pascua, después de haber estudiado los experimentos realizados aquí", dijo Schlaeter. "Sin contar con vegetación, salvo pasto de escaso valor nutritivo, la Isla de Pascua está sujeta a la fuerza destructiva de los vientos oceánicos."

EXPERIENCIA DE HEYERDAHL. Thor Heyerdahl, que en 1955-56 hizo el famoso viaje de la balsa Kon Tiki, halló una semilla cerca del gran volcán Rano-Kao, y la trajo consigo, pero el trasplante no tuvo buen resultado.

Cuando Schlaeter supo del experimento de Heyerdahl, escribió a los jardines botánicos de todo el mundo, hasta que

CONTENIDO SECRETO. Ni siquiera los miembros del Gabinete, sabían esta noche lo que De Gaulle se propone decir. Empero el hecho de que el discurso sea tan breve, ha sido interpretado como fuerte indicación de que el "soldado de la resistencia" ha resuelto ir a la lucha presidencial del cinco de diciembre, la primera que se realiza en Francia, mediante el sufragio directo desde 1848.

INTERPRETACIONES "A PRIORI". Los observadores opinan que una larga arena indicaría su decisión de retirarse de la arena política, para ir a descansar a su casa campestre en Colmbe-Les-Deux Eglises, en las afueras de París.

DE GAULLE ANUNCIA HOY DECISION ELECTORAL

Observadores creen "desentrañar" resolución sobre si optará a la reelección

PARIS, 3 (UPI).— Dieciocho días antes de cumplir 75 años, el Presidente Charles de Gaulle, se dirigirá mañana a la nación —justamente en el día de San Carlos— para anunciar si opta por la reelección, para continuar las arduas y pesadas tareas que está cumpliendo en el Palacio del Eliseo.

BREVE DESCANSO. El discurso del anciano gobernante, que será transmitido por radio y televisión a 23 millones de electores, durará 10 minutos, según se informó hoy oficialmente. Tal dato, sin embargo, es todo lo que De Gaulle, decidió anticipar sobre su mensaje, que será difundido a las 8 de la noche (19.00 GMT).

JANIO QUADROS Y KUBITSCHEK BAJO LA INVESTIGACION DE LA JUSTICIA MILITAR

Inminente decisión de Castello Branco sobre negativa de Quadros a abandonar Sao Paulo y comparecer en Rio de Janeiro

RIO DE JANEIRO, 3 (ANSA).— Según la prensa carioca, es inminente una decisión del Presidente brasileño, Mariscal Humberto Castello Branco, sobre la situación del ex Presidente de la República Janio da Silva Quadros quien se negó a abandonar su residencia de Sao Paulo y a viajar a esta ciudad para responder a los que investigan su presunta responsabilidad por la injerencia comunista en Brasil, alegando precisamente la no competencia de la magistratura cartocena por razones de jurisdicción.

RESOLUCION INMINENTE. A estar a lo publicado por los diarios locales, Castello Branco adoptará la resolución al cabo de su conferencia de hoy en el Palacio Laranjeiras con el Ministro de Justicia, Juracy Magalhães, y con el comandante del 1º Cuerpo de Ejército, General Otacilio Terra Urural.

Entretanto, se mantiene en la esfera el coronel Joaquim Portela, que dirige las actuaciones de la Justicia Militar en el Estado de Guanabara. De acuerdo a la resolución presidencial, Portela viajará personalmente a Sao Paulo a comparecer en Rio de Janeiro o bien —con la correspondiente autorización del Gobierno— permitir que el ex Presidente comparezca a su interior paulista sin salir del distrito paulista.

INVESTIGACIONES MILITARES. El comandante del 1º Cuerpo de Ejército brasileño, General Otacilio Terra Urural, se trasladó hoy al Palacio Laranjeiras y puso en manos del Presidente de la República, el Mariscal Humberto Castello Branco un documento en el que se pide la "aplicación inmediata" de las recientes decisiones contra la actividad política de todos cuantos han sido privados de sus derechos civiles. La petición, redactada al cabo de una extensa reunión a puertas cerradas en el edificio del Ministerio de Guerra, con la participación del propio Terra Urural, el Ministro de Justicia, Juracy Magalhães, el procurador General de la Justicia Militar, Eraldo Queiroz Leite, y los responsables de las investigaciones de la Policía Militar en el Estado de Guanabara, urge también al régimen revolucionario a acelerar las investigaciones en curso y a iniciar otras, entre ellas algunas relativas a las actividades de varios gobernadores electos.

TAMBIEN KUBITSCHEK. RIO DE JANEIRO, 3 (UPI).— El coronel brasileño Joaquim Portela anunció hoy, que nuevas comisiones militares de investigación reanudarán en breve sus tareas.

El coronel, presidente de la Comisión investigadora de las actividades del ex Presidente Juscelino Kubitschek, mientras éste ejercía el Poder, declaró que "se citará a cualquier persona cuya declaración pueda ser útil."

Portela formuló estas declaraciones a la salida de una reunión en el Ministerio de la Guerra con el Ministro de Jus-

68 PERSONAS A BORDO. El otro aparato argentino llegó sin novedad a El Salvador, y se espera que regresará a Panamá, posiblemente mañana. El piloto de este avión oyó por radio un mensaje del otro aparato, un DC4 de transporte, señalando que tenía dificultades con un motor, que estaba probablemente incendiándose, y

NACIONAL DE BOXEO: DOS NOCAUTS EN LA VELADA INAUGURAL

Se cumplió anoche en el ring del Caulpolicán la primera rueda del Campeonato Nacional de Boxeo Aficionado. La velada, en términos generales, resultó bastante buena en el aspecto técnico, destacando como las figuras de mayor relieve: José Opatz, peso mosca, de Anicud; Luis González, mediano-mediano ligero, de Curicó, y Jaime Moya, de Talca, de la misma categoría. Los resultados generales de la reunión fueron los siguientes: Mosca: José Opatz, de Anicud, ganó por puntos a Roberto Figueroa, de Chuquicamata; Roberto Salazar, de Temuco, venció por puntos a Luis Andrade, de La Cisterna. Gallo: Pedro Marabio (Ferroviario) batió por puntos a Manuel Vidal, de San

Fernando; Jaime Alaiaga, de Curicó, ganó por puntos a Julián Baseure, de Antofagasta; Alejandro Parra, de Puerto Montt, venció por puntos a Fernando Avendaño, de La Cisterna. Pluma: Pedro Nanco, de Puerto Montt, en un combate muy violento, superó por puntos a José Avendaño, de la Asociación "Pedro Aguirre Cerda". Liviano: Oscar Castellanos, de Antofagasta, ganó por K. O. a Wilson Figueroa, de Chillán. Mediano-mediano: Enrique Zamora, de Valparaíso, ganó por K. O. a Enrique González, de Chuquicamata. Mediano-mediano ligero: Luis González, de Curicó, superó por puntos a Fernando Olea, de Talca, batió por puntos a Luis Gajardo, de Chuquicamata.

RECIBIÓ DEL JARDÍN BOTÁNICO DE CHRISTCHURCH, NUEVA ZELANDIA, UNA CARTA CON LA SEMILLA. "CREO QUE LA SEMILLA PUEDE CRECER EN PASCUA, DESPUÉS DE HABER ESTUDIADO LOS EXPERIMENTOS REALIZADOS AQUÍ", DIJO SCHLAETER. "SIN CONTAR CON VEGETACIÓN, SALVO PASTO DE ESCASO VALOR NUTRITIVO, LA ISLA DE PASCUA ESTÁ SUJETA A LA FUERZA DESTRUCTIVA DE LOS VIENTOS OCEÁNICOS."

EXPERIENCIA DE HEYERDAHL. THOR HEYERDAHL, QUE EN 1955-56 HIZO EL FAMOSO VIAJE DE LA BALSA KON TIKI, HALLÓ UNA SEMILLA CERCA DEL GRAN VOLCÁN RANO-KAO, Y LA TRAJÓ CONSIGO, PERO EL TRASPLANTE NO TUVO BUEN RESULTADO.

Cuando Schlaeter supo del experimento de Heyerdahl, escribió a los jardines botánicos de todo el mundo, hasta que

CONTENIDO SECRETO. Ni siquiera los miembros del Gabinete, sabían esta noche lo que De Gaulle se propone decir. Empero el hecho de que el discurso sea tan breve, ha sido interpretado como fuerte indicación de que el "soldado de la resistencia" ha resuelto ir a la lucha presidencial del cinco de diciembre, la primera que se realiza en Francia, mediante el sufragio directo desde 1848.

INTERPRETACIONES "A PRIORI". Los observadores opinan que una larga arena indicaría su decisión de retirarse de la arena política, para ir a descansar a su casa campestre en Colmbe-Les-Deux Eglises, en las afueras de París.

COMERCIANTE DEL MERCADO PRESIDENTE RÍOS, QUE ESTÁN ADHERIDOS AL COMANDO NACIONAL CONTRA LA INFLACIÓN, "CONCI"

Precios Pactados

Table with 2 columns: Item name and Price. Includes items like Azúcar, Arroz, Nescafé chico, etc.

Table with 2 columns: Item name and Price. Includes items like Aceite, Azúcar, Arroz, etc.

50 Comerciantes en Abarrotes y Útiles de Aseo

50 Comerciantes en Chacarías, que han convenido con CONCI en vender con una rebaja del 10% a los que fija la DIRINCO.

EN ESTE MERCADO SE VENDE PAPA TODOS LOS DIAS AL PRECIO OFICIAL, O SEA, A E° 0.29

AVISOS ECONOMICOS CLASIFICADOS

48) Remates y citaciones

REMATO CASIMIRES.— ORDEN JOSE Jorral, San Diego 205, 2 al 6 noviembre, 18 horas.— Germán Geelí, Martillero.

REMATO CASIMIRES.— ORDEN JOSE Jorral, Punteo 563, 2 al 6 de noviembre, 11 horas.— Germán Geelí, Martillero.

REMATO CASIMIRES.— ORDEN JOSE Jorral, Punteo 563, 2 al 6 de noviembre, 11 horas.— Germán Geelí, Martillero.

REMATO CASIMIRES.— ORDEN JOSE Jorral, Punteo 563, 2 al 6 de noviembre, 11 horas.— Germán Geelí, Martillero.

REMATO CASIMIRES.— ORDEN JOSE Jorral, Punteo 563, 2 al 6 de noviembre, 11 horas.— Germán Geelí, Martillero.

REMATO CASIMIRES.— ORDEN JOSE Jorral, Punteo 563, 2 al 6 de noviembre, 11 horas.— Germán Geelí, Martillero.

REMATO CASIMIRES.— ORDEN JOSE Jorral, Punteo 563, 2 al 6 de noviembre, 11 horas.— Germán Geelí, Martillero.

REMATO CASIMIRES.— ORDEN JOSE Jorral, Punteo 563, 2 al 6 de noviembre, 11 horas.— Germán Geelí, Martillero.

REMATO CASIMIRES.— ORDEN JOSE Jorral, Punteo 563, 2 al 6 de noviembre, 11 horas.— Germán Geelí, Martillero.

REMATO CASIMIRES.— ORDEN JOSE Jorral, Punteo 563, 2 al 6 de noviembre, 11 horas.— Germán Geelí, Martillero.

51) Servicio para el hogar

RELOJERIA SERGIO ROJAS, computadoras rápidas garantidas, especialidad en cronómetros. Esmeralda 878. Of. 7. C. 26/58.

TINTORERIA, SOMBRERERIA, LIMPIEZAS seco, conformación apresto. Especialidad pira. Ventas ternos ocasión, procederes, consajaciones, etc. 849, Portugal 696, esquina Diaz de Julio. C. 29/15/53

ESTRUCTURA METALICAS PARA edificios, consajaciones, etc. 849, Portugal 696, esquina Diaz de Julio. C. 29/15/53

CECILIA, CARTOMANCIA, MENTALISMO, consejos psicológicos. Paris 849, calle 3848/5. C. 31/53

CALZADO, CALLE MONJITAS 822, oficina 14. C. 6-VII-1966/53

55) Citaciones Cías. de Bomberos

CUERPO DE BOMBEROS DE SAN MIGUEL, Tercera Compañía. "Unión para servir". Por orden del señor Capitán, cito a la Compañía a ejercicio para hoy 4 del presente, a las 21.30 horas, en el Cuartel Uniforme de trabajo. O. 4/55

SEGUNDA COMPANIA DE BOMBBEROS "Esmeralda". Por orden del señor Capitán, cito a la Compañía a ejercicio para mañana, a las 21.45 horas, en el Cuartel Uniforme de trabajo. O. 4/55

TERCERA COMPANIA DE BOMBBEROS "Unión, Constancia y Disciplina". Bomba "Claro y Abadado". Por orden del señor Capitán, cito a la Compañía a ejercicio para hoy, a las 21.30 horas, en el Cuartel Uniforme de trabajo. O. 4/55

CUERPO DE BOMBEROS DE SUEÑO. Cuarta Compañía. "Cinturón del Pueblo y de la Patria". Por orden del señor Director, cito a sesión ordinaria de Compañía para hoy, a las 22 horas, lugar de reunión, TABLA, 1.º Elección del Capitán, y elecciones que hubiere lugar. 2.º Asuntos varios. O. 4/55

58) Joyerías y relojerías

"BELLO HORIZONTE". 21 DE MAYO 617, local 6, entrepiso, teléfono 380301, se tallan piedras preciosas y omnipreciosas: agua marina, topacios, etc. Agatas lapisulaz 17 y 60 para ser su suerte Agatiaz 17. Haceremos toda clase de composuras relojes, vidrios de forma óptica, garantizados. Precios módicos. Independencia 234, teléfono 37480. C. 15/58

"JOYERIA SERGIO CHAVEZ". Especialidad en joyas. Esmeralda 878, oficina 7. C. 19/58

"AVELLAN RELOJERO". COMPOSTURAS cronómetros, despertadores, etc. C. 15/58

FARMACIA DE TURNO Permanente hasta la UNA de la madrugada Andrade 90862-92340

AFIRMO GABRIEL VALDES:

Chile Coopera en Integración de ALALC

PRESIDENTE DEL CONSEJO DE GOBIERNO DE URUGUAY, DIO POR INAUGURADA REUNION DE LOS 9 CANCELLERES

MONTEVIDEO, 3 (UPI).— El Presidente del Consejo de Gobierno del Uruguay, Washington Beltrán, afirmó que la reunión de los nueve Cancilleres de los países de la Asociación Latinoamericana de Libre Comercio (ALALC) en esta capital "tiene magnitud histórica".

MENTALIDAD INTEGRACIONISTA

Hablando en el acto inaugural de la Conferencia, Beltrán trazó un paralelo entre el esfuerzo de la ALALC y los ejecutados por el Mercado Común Centroamericano, destacando que mientras este último en sus pequeñas dimensiones estaba favorecido por las comunicaciones simplificadas por ambos océanos, la ALALC debía enfrentar el obstáculo de "las enormes distancias".

Con referencia al Mercado Común Europeo afirmó que en los países de la ALALC falta "una verdadera mentalidad integracionista", como la que caracterizó el nacimiento del sistema europeo.

Sostuvo Beltrán que "la ALALC nació de una preocupación de orden teórico más que como una necesidad política".

Destacó que en 1964 la zona aumentó su intercambio comercial en un 74% con respecto a 1961.

Destacó que 25 acuerdos de complementación fueron firmados últimamente entre los países latinoamericanos y calificó al Banco Interamericano de Desarrollo como un "Banco promotor de la integración", agregando que en estos "cuatro años se ha hecho bastante, pero es muchísimo aún lo que se puede hacer".

RETO DE ALALC

Beltrán sostuvo que la ALALC constituye un "reto al espíritu de los políticos, a la capacidad de los técnicos, a la inteligencia de "los universitarios y a la sensibilidad de los obreros latinoamericanos".

RESPUESTA DE CANCELLERES

El Ministro de Relaciones Exteriores de México, Antonio Carrillo Flores, respondió a Beltrán en nombre de los nueve Cancilleres, señalando que en la misma Conferencia General de Comercio de Ginebra, de carácter universal, se había recomendado el desarrollo regional de organismos como la ALALC. Expresó asimismo que "definitivamente no

se discute ya la conveniencia de la integración, tras haberse escuchado a las voces más elevadas del universo" en esta materia.

ALCANCE DE ALALC

Afirmó que la ALALC era "un fenómeno latinoamericano concebido y ejecutado por latinoamericanos", pero que no estaba en pugna o en oposición frente a otros sistemas y bloques regionales. En lo que pudo interpretarse como alusión a Cuba y a los países que aún no integran la ALALC, citó conceptos del Presidente Gustavo Díaz Ordaz, afirmando que ésta debe reunir "a todos, repito, a todos los países latinoamericanos".

GABRIEL VALDES

MONTEVIDEO, 3.— (ANSA).— "Nuestra posición está animada del mayor deseo de cooperación hacia la integración de ALALC que hoy día, a través de esta reunión de cancilleres, empieza a tomar un claro sentido político, que es lo que a nuestro juicio hacía falta en el proceso que hasta ahora había cumplido etapas necesarias, pero no suficientes." Así declaró a la prensa el Ministro de Relaciones Exteriores de Chile, Gabriel Valdés Subercaseaux, al abandonar la sala de sesiones del Senado uruguayo.

donde tuvo lugar la solemne ceremonia de apertura de la Conferencia de Cancilleres de los países miembros de la Asociación Latinoamericana de Libre Comercio.

PLENO RESPALDO POLITICO

"A partir del discurso pronunciado hoy por el presidente uruguayo, Washington Beltrán —siguiendo el hilo de nuestro juicio es la condición para que pueda alcanzarse, pues un objetivo común en el camino no puede quedar sin su coronación en una unidad política."

CONFERENCIA EN RIO

Con respecto a la Conferencia de la Organización de Estados Americanos prevista en Río de Janeiro el 17 de noviembre y sobre cuya realización surgen dudas, a raíz de los recientes sucesos políticos, el Ministro trasandino dijo: "La postulación de un estudio en este momento por el Gobierno que realiza consultas con otros gobiernos y toma decisiones oportunamente."

JOHN LINDSAY, REPUBLICANO, ES ALCALDE DE NUEVA YORK

Derrotó a su más cercano contendidor, el candidato demócrata, por 136.000 votos. Es la primera vez en veinte años que un republicano llega a dicho cargo. En las otras elecciones estatales y municipales efectuadas ayer, los demócratas mantuvieron sus posiciones

NUEVA YORK, 3 (UPI).— El Alcalde Electo de Nueva

York, John V. Lindsay, festejó su triunfo de la víspera en las urnas con un recorrido de los barrios de minorías raciales y religiosas que rompió con sus tendencias electivas tradicionales, contribuyeron a la victoria.

Terminó jira de parlamentarios chilenos a China

TOKIO, 3 (UPI).— Una delegación de siete parlamentarios chilenos, encabezada por José Manuel Lela, puso término hoy a una visita a China comunista y emprendió el regreso a su país, según informó la agencia periodística "Nueva China".

El despacho agrega que los legisladores sudamericanos fueron despedidos por Chang Hsi Jo, presidente del Instituto Popular Chino de Relaciones Exteriores; Chu Tu Nan, presidente de la Asociación de Amistad Chino-Latinoamericana, y miembros de la Comisión Permanente del Congreso Popular Chino.

En rueda de prensa negó tener ambiciones presidenciales para las elecciones de 1968 ó 1972, agregando que tampoco aceptaría la candidatura a Vicepresidente por el Partido Republicano en 1968. Prometió cumplir al frente de la ciudad de Nueva York los cuatro años para los que fue elegido.

ESTRECHA MAYORIA

Lindsay ganó la trascendental elección con un total de 1.166.915 votos; o sea, el 46 por ciento de los casi dos millones y medio de sufragios emitidos. Beame, demócrata, reunió 1.030.771, vale decir, el 40,6 por ciento. El contraste es notable, habida cuenta de que Nueva York es una

EL TERCER CANDIDATO

El tercer candidato de importancia en la elección para Alcalde, el conservador William Buckley, reunió el 13,4 por ciento de los votos, hecho que da nueva jerarquía a ese grupo. Pero Buckley fracasó en su expreso propósito de derrotar a Lindsay como venganza por su negativa a respaldar al candidato republicano a la Presidencia, Barry Goldwater, en los comicios nacionales del año pasado.

REACCIONES POLITICAS

WASHINGTON, 3 (UPI).— Representantes de los dos partidos tradicionales de Estados Unidos —el Republicano y el Demócrata— manifestaron sa-

tisfacción por los resultados de las elecciones regionales celebradas ayer para designar gobernadores, legisladores estatales y autoridades municipales en numerosos Estados de la Unión.

Los dirigentes de ambos partidos coincidieron también en opinar que el Alcalde electo de la ciudad de Nueva York, John V. Lindsay, triunfador en un tradicional baluarte demócrata, parece dotado del magnetismo político que los republicanos necesitan para recuperarse en el plano nacional después de la catástrofe sufrida en las elecciones presidenciales del año último.

VICTORIAS DEMOCRATICAS

En Nueva Jersey, el Gobernador demócrata Richard J. Hughes fue reelegido por una abrumadora mayoría, que también dio a su partido el control de ambas Cámaras legislativas locales, por primera vez desde 1913.

En Virginia, otro candidato demócrata, el actual Vicegobernador, Mills E. Godwin, frustró la más poderosa campaña organizada por los republicanos desde el periodo inmediatamente posterior a la guerra civil, con el propósito de conquistar la Gobernación del Estado.

FELICITACIONES DE JOHNSON

JOHNSON CITY (TEXAS), 3 (UPI).— El Presidente Lyndon B. Johnson cablegratificó hoy su felicitación a John V. Lindsay por su elección como Alcalde de Nueva York, y dijo que el Gobierno Federal colaborará con los funcionarios municipales "para hacer de Nueva York un buen lugar donde vivir".

El Jefe del Ejecutivo también envió un mensaje de consuelo al candidato derrotado, Abraham Beame, del Partido Demócrata, en el cual elogió la campaña librada por éste.

SENADOR ROBERT F. KENNEDY LLEGARÁ VISITA A CHILE EL 13 DEL PRESENTE

El senador Robert F. Kennedy, parlamentario demócrata por el Estado de Nueva York, visitará Chile, entre el 13 y el 18 del presente mes, en el curso de una gira de conocimiento, por varios países de la América Latina.

El señor Kennedy, hermano del recordado Presidente John F. Kennedy, saldrá por avión, de Los Angeles, en compañía de su esposa, el día 8 del presente, para iniciar su viaje por Latinoamérica.

Antes de llegar a nuestro país, Kennedy visitará México y Colombia de una permanencia de unos días. Chile, seguirá viaje a Argentina, Venezuela.

El 22 de noviembre, 29 años después de la muerte del Presidente Kennedy, el senador pronunciará un discurso especial de la Cámara de Diputados, en Brasilia.

RASGOS BIOGRAFICOS

Escuela de Derecho de la Universidad de Virginia, inició su carrera en el Gobierno como Fiscal de la Division de Asuntos Criminales de la Secretaría de Justicia, en 1951-52. Después de dirigir la campaña senatorial de su hermano, fue designado abogado de la Subcomisión Permanente de Investigaciones del Senado, y más tarde, Abogado-Jefe de la Comisión de Actividades Impropias en las Relaciones entre Empresas y Trabajadores, del Senado. En 1960, dirigió la

campaña presidencial para el senador John F. Kennedy. El senador Kennedy extendió un discurso de diversos temas. Durante la Presidencia de su hermano, fue un laborador, participando en importantes decisiones nacionales e internacionales. Los Estados Unidos, a través de la participación de la señora Kennedy, que tiene siete hijos, con la señora Edith M. Kennedy, quien es también senadora, en Massachusetts.

BANCO FRANCÉS E ITALIANO

PARA LA AMERICA DEL SUR

OFICINA MATRIZ: 12 RUE HALEVY, PARIS

LA EXPERIENCIA ES INTRANSFERIBLE

EN UN NUEVO ESFUERZO PARA LA PRODUCCION Y EL COMERCIO

INAUGURA HOY

UNA NUEVA AGENCIA EN ALAMEDA BDO. O'HIGGINS 1120

(ESQUINA DE SAN DIEGO)

TELEFONO 68947

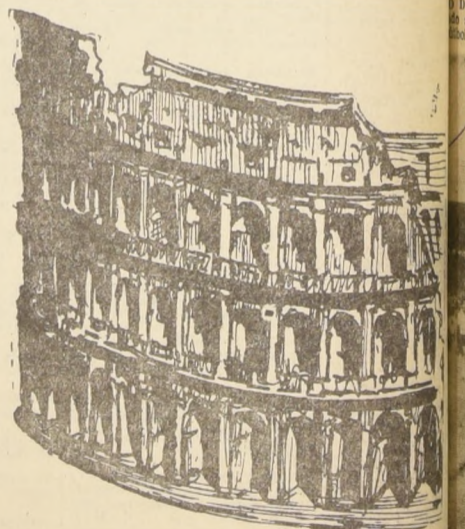

TORNEO DE FUTBOL 1965:

La "U", Campeón Legítimo de la Primera Rueda

buenas armas el... del año pasado...

terminado la primera... de Torneo de Primera...

reabrió el tema de los... que juegan fútbol de creación...

NIVEL GENERAL DEL... PRACTICADO HA...

COLO COLO EN TEMUCO... y, como se presume, fiesta en la ciudad de La Frontera...

de crisis y que ello... el rendimiento de la...



UNIVERSIDAD DE CHILE, aparece en el grabado con su alineación más reciente. Muchos cambios ha habido en la for-

da: U. de Chile, U. Católica, Rangers, Palestino, Colo Colo, Everton y O'Higgins.

Los universitarios laicos, han ofrecido el trabajo más regular, en una competencia en...

LOS DE ARRIBA... Lo que hemos sostenido, corresponde a una visión general...

Finalmente está Everton, un cuadro que es uno de los "regalones" del certamen por el fútbol alegre que práctica...

mación del líder, pero una idea permanente del fútbol y el buen plantel de los azules, le permiten esos lujos, EN EL GRABADO: de pie, Contreras, Hodre, Donoso, Eyzaguirre, J.

U. DE CHILE: Por plantel, dirección técnica y por estar recibiendo los beneficios de una política de divisiones inferiores afinada...

La "U" ha ofrecido como una novedad, el regular rendimiento de su defensa, la que fue siempre uno de sus mejores bloques...

UNIVERSIDAD CATOLICA, hablar de este equipo sin empezar por mencionar a Fernando Riera es pretender ignorar la tremenda influencia que la personalidad del Director Técnico...

Finalmente está Everton, un cuadro que es uno de los "regalones" del certamen por el fútbol alegre que práctica y luciendo otros aspectos que analizaremos.

Rodriguez y Astorga. Agachados: Alvarez, Coll, Campos, Marcos y Sanchez.

campeña. Falta una mano dura, que intervenga y obenga el rendimiento de esas figuras...

RANGERS: Está ubicado 3º, y su campaña de la presente temporada, puede considerarse como una continuación de la de 1965.

La ausencia de Cantatore y la ubicación de Cortes como No 6, más la exigencia de su hinchada...

COLO COLO: Campaña alambicada, pero el obligado animador de todo Campeonato tiene plantel, para ser más exactos, tiene nombres...

"IL TESTONE" Mario Desiderio, se congratula con el buen meta Zazall, luego de una de las victorias de O'Higgins. El team de Rancagua, llegó de Campeón del Ascenso y se ha convertido en "vedette" del certamen de primera.

players (exceptuando a Bel-ruth que es una de las sensaciones del certamen y que se prodiga totalmente) por responder a lo que de ellos se espera.

PALESTINO: Tiene 2 puntos más que Colo Colo, pero como hemos dicho, es un animador nuevo de la competencia.

O'HIGGINS: Del Ascenso a "vedette" de primera. Buen fútbol conseguido a base de juventud y experiencia.

EVERTON: Hemos dicho que es el equipo regalón. Sus mejores valores son los más jóvenes: Arancibia, Véliz, Escudero, Rojas y Escobar.

Esta es una visión somera del cuadro que ofrecen los de "arriba" muchas cosas se nos quedan en el tintero...

JUAN CARLOS FRANCO.

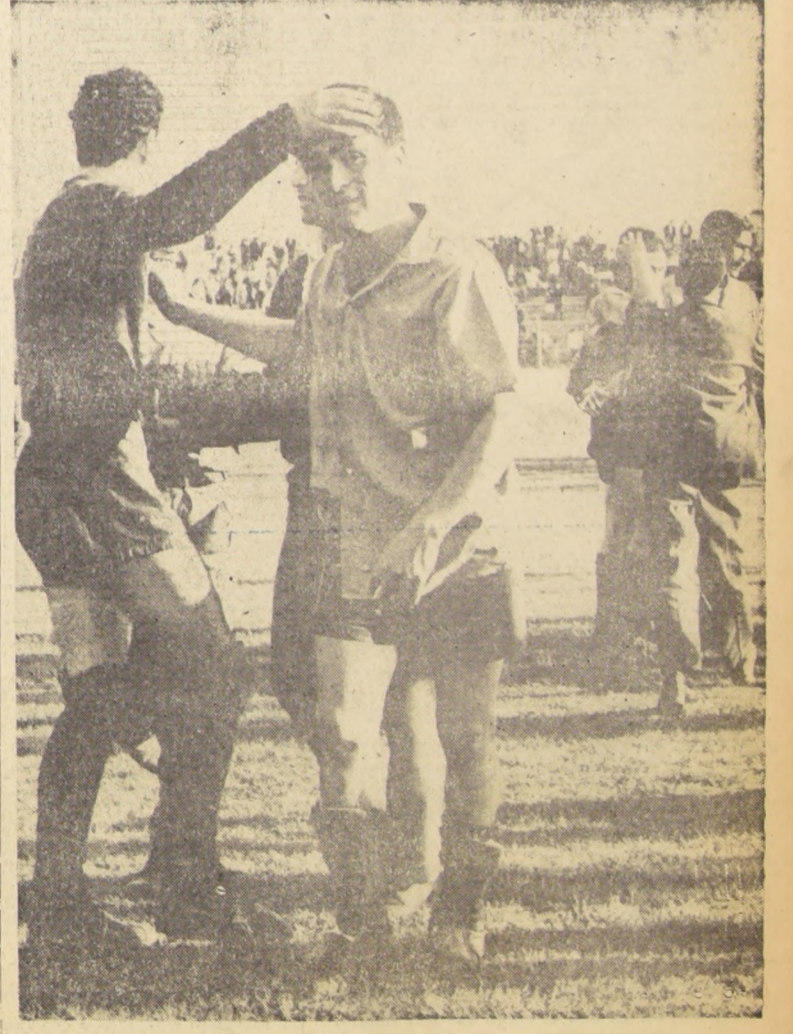

"IL TESTONE" Mario Desiderio, se congratula con el buen meta Zazall, luego de una de las victorias de O'Higgins. El team de Rancagua, llegó de Campeón del Ascenso y se ha convertido en "vedette" del certamen de primera.

EN LA MEDIANA de la tabla están ubicados seis equipos de irregular campaña. Y de los cuales se puede esperar lo mejor y lo peor. Tan pronto tienen rachas que los hacen aparecer como cuadros con capacidad para los primeros lugares, como destifan e intranquilizan a sus hinchas en los puestos de la retaguardia. Pero en definitiva, se trata de equipos que no tienen capacidad suficiente como para pensar en colocarse en parangón con los cuadros "grandes".

Wanderers y La Serena, que ocupan los lugares octavo y noveno, con 19 y 18 puntos, respectivamente, comenzaron el torneo con gran ímpetu. Pero con el correr de las fechas se fueron diluyendo. Y hasta el momento sus campañas no responden a las esperanzas de sus partidarios, portefios y serenenses están acostumbrados a entretenerse en los lugares de avanzada. Sin embargo, al término de esta primera parte de la competencia su ubicación no es la tradicional. Es cierto, que no han invertido grandes sumas, ni estructurado escuadras como para codearse con los equipos universitarios, —por poner un ejemplo de entidades con mayores pretensiones—, pero la verdad es que ahora ni siquiera han sacado el debido partido de su condición de locales, ya que los reductos de Playa Ancha y la Portada, no han sido tan invulnerables como en otras temporadas. De todos modos, no es difícil aventurar que tanto Wanderers como La Serena tienen más posibilidades de subir en la tabla que de bajar.

Mientras Wanderers mantiene su fútbol brioso y pujante, La Serena busca su éxito en la acción coordinada. Y en la balanza de producción hay leve ventaja para los nortinos, que lucen mayor efectividad, al paso que hay igualdad en el rendimiento defensivo.

San Felipe, que es el equipo ubicado a continuación de wanderinos y serenenses, también ha evidenciado clara irregularidad. Y tampoco en lo que va corrido de la competencia ha sacado debido partido de su condición de local. La cancha sanfelipeña ha dejado de ser una "barra" para que los cuadros visitantes obtengan puntos.

De los andinos se puede esperar también triunfos incalculados y derrotas sorpresivas. En todo caso valga establecer que, en las últimas fechas han experimentado una suerte de recuperación, dentro de una campaña que no es buena ni mala. Es, como lo indica su puntaje y ubicación en la tabla, regular, 18 puntos en la décima posición. Pero dentro de su ubicación las cifras hablan de 38 caídas de la valla sanfelipeña, el número más alto de los 18 participantes en la competencia. Y esto debe servir de índice para establecer que la faena defensiva de San Felipe ha sido mala. En cambio, su producción ofensiva no ha sido pobre. Lo dicen sus 34 goles anotados.

Unión Española y Audax Italiano, con 15 puntos cada uno, son los elencos que comparten el undécimo lugar. Hispanos y audacinos no se han salido de la tónica de los cuadros de la medianía de la tabla. Sus campañas son evidentemente irregulares. Y en este aspecto bien se puede decir que Honorino Landa se ha constituido, una vez más en el barómetro de Unión. Jugando Nino bien, los rojos ca-

LA IRREGULARIDAD, TONICA DE LOS EQUIPOS QUE ESTAN EN EL MEDIO

DE WANDERERS, LA SERENA, SAN FELIPE, U. ESPAÑOLA, AUDAX ITALIANO Y MAGALLANES, SE PUEDE ESPERAR LO MEJOR, COMO TAMBIEN LOS RESULTADOS DESCONCERTANTES

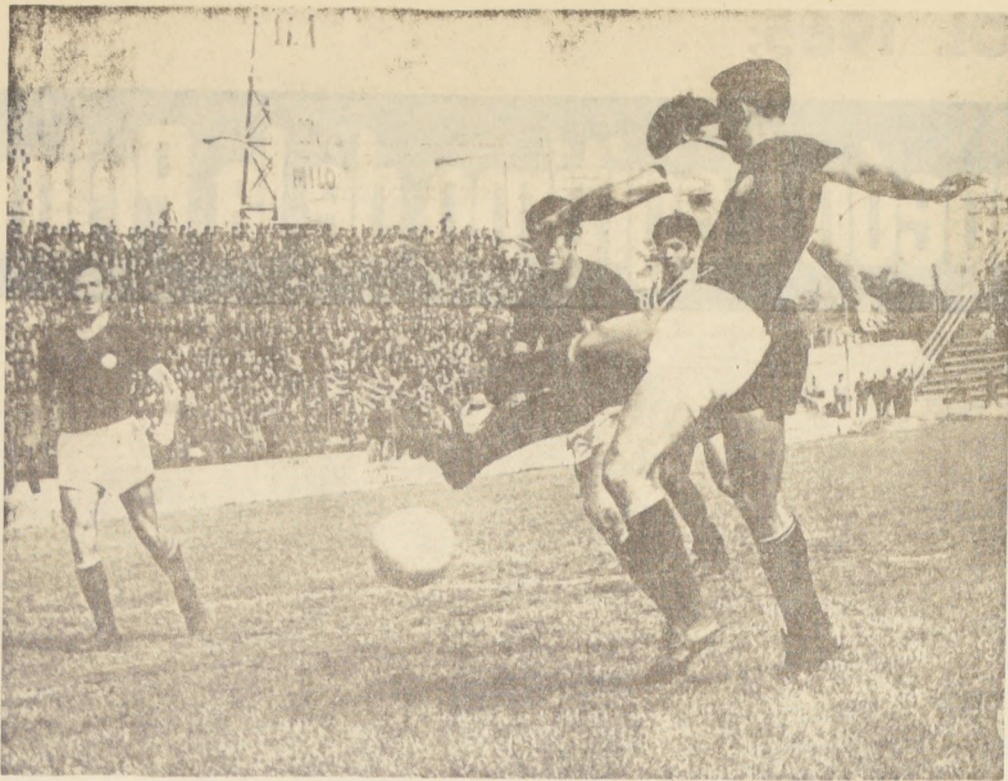

AUDAX ITALIANO, mostró una recuperación evidente después del último receso. Sobre Santiago Morning obtuvo su tercer triunfo consecutivo, que le valió ubicarse entre el grupo de la medianía de la tabla. La escena corresponde, justamente al match que los verdes le ganaron 1 x 0.

minan... Y haciéndolo el piloto mal, los propios están en el hecho del cambio de entrenador. Domínguez por Dante Pesce. Ello dijo bien claramente el gerente de Santa Laura desea mucho más de su representante. Un equipo hispano que no ha rendido usualmente, existiendo jugadores que no han justificado su contratación. Unión fichó para esta temporada a Chepo Sepúlveda, y los argentinos Benedito y los otros, por lesiones o inadaptación. Lo cierto es que han respondido a las inversiones que en ellos se hicieron. La más alta después de la del puntero U. de

En cambio, los 35 goles que le han anotado a Magallanes, hablan de una labor defensiva con enormes vacíos. Italiano, en contraste, muestra cifras enormemente bajas. Apenas 17 goles anotados, y 19 caídas en el terreno propio. Es nada menos que la menos batida. Un buen equipo defensivo, pero malo en ataque. Y estas cifras están de acuerdo con los encuentros de los verdes que han terminado con marcadores muy exigüos. El cuadro audax, que es uno de los elencos al que los recesos le han hecho mucho daño, y bien. Había comenzado bien Audax, cuando vino a jugar el primer receso, y se fue abajo. Pero después del último receso, mostró una recuperación notoria, como que se recuperó en la primera rueda con tres triunfos consecutivos. Sin la mayoría de los jugadores argentinos, los verdes se reencontraron con la palabra triunfo que habían perdido. A medio camino se deshicieron de Bejama, por lo que no justificó su contratación. No han podido contar con el producido más dificultades que éxito. En cambio, los rojos en casi concreta revelación, un Zuleta muy firme, y un Villanueva que se tutea con los arqueros, se ha destacado en la medianía de la tabla, en circunstancias que en los lugares del pozo estuvo entretenerlo.

Y Magallanes es el cuadro que desconcierta. Tanto produce una performance de categoría, y logra triunfos ante los rivales "grandes", como sufre caídas ante los cuadros menos capaces. De allí su décimo lugar, con 15 puntos. Es posible que los muchos lesionados que ha sufrido a través de la competencia no le hayan permitido los aboliciones asentar su juego, pero lo cierto es que se sabe lo que va a ocurrir con Magallanes.

Finalmente reiteremos, en una suerte de valoración de la relación a los equipos ubicados en el medio, que Wanderers, La Serena, San Felipe, Unión, Audax y Magallanes, tienen términos medios. Y de allí —aunque parezca paradójico— que no están ni arriba ni abajo. Oportunidades que hacen a sus hinchas abrigar esperanzas verlos decididamente en el grupo de arriba, o sufrir derrotas que los hacen caer peligrosamente abajo.

Veremos cómo lo hacen en la segunda rueda.

En el Pozo: Nombres Familiares

En el último grupo que cierra la tabla de posiciones están Unión Calera, Santiago Morning, Green Cross de Temuco, Coquimbo

Unido y San Luis, de Quillota. Cuatro provincianos acompañan al "Rey" de los empates, el "Chaguito"

Y llegamos al grupo de los que tienen mayor posibilidad de luchar contra el fantasma del descenso, formado por Unión Calera, que tiene 12 puntos, Santiago Morning con igual cuota; Green Cross de Temuco con 10 puntos y cierran la tabla Coquimbo Unido y San Luis con sólo 9 puntos.

Es decir "rostros" conocidos, ya familiarizados con los sobresaltos, inquietudes, trastornos que produce el cumplir una campaña sin mayor mérito. Por rara coincidencia hay cuatro equipos de provincias y uno de la capital. Es difícil el hacer un análisis de lo que significa la presencia de

estos equipos en el certamen silenciar la impresión que es general, que aportan muy poco y casi nada, y que año a año se mantienen en una mediocidad abismante.

En este grupo existen, sin embargo, equipos que sobresalen por su falta de reacción en el repechaje por llegar más arriba. Green Cross transformado ahora en la Cruz Verde de Temuco, Coquimbo Unido y San Luis. Poseen cancha, se supone que deben tener la ciudad entera tras de sus actuaciones y, sin embargo, fecha a fecha van perdiendo puntos y quedando relegados a los últimos lugares.

GREEN CROSS DE TEMUCO.— Mucho se ha dicho y especulado sobre la actuación del equipo sureño. En este año de 1965 y con el respaldo económico de las autoridades deportivas de Temuco, formó un equipo de grandes precios y figuras. Contrató un técnico de la capacidad demostrada como es Miguel Moccia, pero parece ser que fue fatal la elección de los jugadores comprados. Fue ilógica y lejos de la actual mentalidad que prima en todo el mundo para la práctica de este deporte, cual es la velocidad en el movimiento del balón y en la rapidez que deben tener en determinado momento los propios jugadores. Green

Cross de Temuco es, a no dudarlo, el cuadro con el fútbol más lento de nuestra competencia. No falta de calidad, entendiéndose bien, ni de técnica aceptable, pero sin vida, sin sangre, sin frescura que lo tiene sucumbido en los últimos lugares con sólo 10 puntos, tres encuentros ganados, cuatro empatados y diez perdidos.

Sin embargo, no todo puede ser "oscuro" en el futuro de los sureños. Los propios jugadores han declarado que en la segunda rueda, tienen y deben mejorar, por aclimatación, por mayor conocimiento del cuadro y también por experiencias recogidas a través de las 17 primeras fechas. Y están

en lo cierto, Pancho Fernández, Fernando Ríos, Antezana, Benítez, D'Ascenso y Hofman son área grande recargadas de piernas y bototos, lo importante es que funcione, que el engranaje tenga circulación, movimiento sincronizado. Santiago juega sin alfileres prácticamente y el sistema se basa en el agrupamiento de los jugadores cualquiera sea su puesto en el centro del campo, dificultando con ello el avance del rival y la imposibilidad de conseguir un gol. Y caemos en este análisis en el rubro "negativo" que es el ataque. No tiene hombres que puedan llegar al área rival con fuerza y más que eso con calidad. En el mejor de

los casos Santiago puede repetir en la segunda rueda la misma cuota de puntos, es decir, 12 que sumados a los de la primera rueda hace 24 y con ello es posible que se salve. Pero esta misma conciencia del jugar a defenderse produce un estado anímico especial, que se quebra con el menor contraste y termina por aniquilar el ánimo de sus defensores.

UNION CALERA.— Quizás sea el equipo que está otra vez comprometido por circunstancias especiales. Demostró el año pasado que puede realizar mejor campaña. La ausencia de Salvador Biondi, de Elias Figueroa, agregado a ello el

alejamiento intempestivo de Soria un buen delantero argentino, lo han hecho perder terreno en la tabla. Tiene 12 puntos. Ha ganado 4 encuentros, empatado 4 y perdido 9. Posee un plantel homogéneo y en su cancha siempre es rival difícil, nombres que avalan una intención de mejorar. Green Cross de Temuco en el "grupo po" de los colistas es también el cuadro que menos juega a defenderse y ello abre posibilidades de conseguir más puntos.

SANTIAGO Y SU "CERROJO"— En este grupo está Santiago. El "Rey" de los empates. El cuadro que más problemas y dolores de cabeza da a los equipos encumbrados, por su forma de jugar, de plantear los encuentros. Sale a defenderse contra los grandes... y por familiaridad con este juego también... con los chicos. Tiene 12 puntos en 17 juegos. Ya no es cuestión de esa forma. Ya no es cuestión de creer que va a llegar el momento que Santiago cambie su manera de jugar y salga a dar el todo por el todo, por conseguir los DOS puntos y no UNO.

El "Chaguito" y su fútbol tiene dos ángulos para analizar su cometido. Dos rubros que llamaremos "positivo" y "negativo". En el primero está su mérito de jugar contra los grandes y sacar adelante el match y conseguir un punto. Salir a buscar un empate y lograrlo nos está señalando a las claras que hay conciencia en el sistema que se aplica. Que hay aplicación en los jugadores a las instrucciones impartidas. No basta sólo dibujar en una pizarra un "cerrojo" o una defensa en zona, o indicando con ello que falta sólo una mayor disciplina en su plan de trabajo para llegar a saltarse de las amarras del Descenso.

COQUIMBO Y SAN LUIS.— Resulta ya tradicional que estos equipos luchan todos los años por la supervivencia en el Fútbol de Honor. Tienen campaña similar: una victoria, siete empates y nueve derrotas. Total nueve puntos. La diferencia en el rendimiento está en la producción de los goles. Mientras San Luis ha conseguido 25 goles contra 33 en contra, los nortinos tienen el ataque menos efectivo del certamen con sólo 11 goles y 32 en contra y para buscar la manera de salvarse no se ha encontrado otra fórmula en el mundo que hacer goles para poder ganar los partidos. De no suceder un milagro, es Coquimbo Unido uno de los candidatos más serios a entrosar las filas del Ascenso en el próximo año.— ALFREDO LEONEL PARRA.



EL "RASTREADOR" DE EMPATES: Santiago Morning, este año ha sido el equipo que más empates ha conseguido finalizada la primera rueda. Tiene 12 puntos, producto del mismo número de empates y de

su manera de enfrentar los cotejos. Irala el meta paraguayo y Fuentealba que aparecen en el grabado, han sido los guardadores del arco que siempre tiene enfrente más de siete jugadores para defenderlo.



UNION CALERA tiene que lamentar en el Torneo de 1965 la ausencia de Elias Figueroa, el zaguero internacional que en la temporada anterior justamente consiguió su consagración defendiendo al elenco cemertero. EN EL GRABADO, Valencia sale a cortar un centro en el match frente a Palestino.

Hasta el lunes 8:
Postergaron pago a los integrantes de la selección de fútbol

La crisis que vivió el fútbol profesional hace algunos días repercutió sin querer en los jugadores que integraron la última Selección Chilena. Ello, porque aún no se ha terminado de confeccionar la planilla de pagos correspondientes a los partidos jugados en las Eliminatorias del Mundial y recién el próximo lunes se citó a todos los cracks para que recibieran sus remuneraciones.

MOTOS "MZ" ALEMANAS
DE 50 CC. 125 CC.
175 CC. 250 CC.

- REPUESTOS
- SERVICIO
- ENTREGA INMEDIATA
- FACILIDADES

MOTO ALEMANA
REPRESENTACION EXCLUSIVA • HUERFANOS 1104 • SAN DOMINGO PARA CHILE. AV. GRAL. BULNES 122 • PROVIDENCIA

Carlos Schneeberger

Con la Pasión del Fútbol

Una vida entera dedicada con pasión de enamorado al popular deporte.

En la Sangre

El otrora famoso puntero derecho, todavía juega, pese a sus 63 años.



UNOS POCOS AÑOS MAS, algunas arrugas indicadas, pero la misma vocación, el mismo cariño inquebrantable por el fútbol, que ha hecho de Carlos Schneeberger, un verdadero ejemplo.

de antes; pero voy a todas las pelotas y no me achiacan los defensas rivales por muy guapos que sean."

Y así transcurrió el tiempo con ese hombre para quien, en forma paradójica, podríamos decir que "no ha transcurrido el tiempo" futbolísticamente hablando, se entiende.

Luego, de despedirnos de Carlos Schneeberger y de su señora, íntimamente nos comprometimos a irnos temprano al otro día al Estadio Municipal de Temuco, donde como preliminar del encuentro oficial entre Colo Colo y Green Cross, jugará la reserva del Deportivo Temuco con otro equipo de la zona y en la alineación de los "locaos", figurará Carlos Schneeberger en la punta derecha.

Así lo hicimos y el domingo pasado, a las dos de la tarde, ya estaba instalado detrás de un arco de la hermosa cancha temucueña, y desde esa posición pude apreciar las excelentes corridas de "Carlitos" como le dicen sus compañeros de equipo, ninguno de ellos con más de 19 años.

Palabra que fue un lindo espectáculo el que brindó esa tarde Carlos Schneeberger, y para rubricar su fama, marcó un gol de gran factura.

Lindo ejemplo el de este deportista y nada más justo que el homenaje que esa tarde le brindó el equipo albo y el estruendoso aplauso que le brindaron sus coetáneos. Había jugado un partido completo y luego, muy "suelto de cuerpo" dio la vuelta olímpica, para agradecer las palmas de los aficionados.

Lástima que haya sido en un estadio de sólo 30.000 personas y no el Estadio Nacional. Su personalidad, su trayectoria como futbolista y su veneración por el deporte, necesitaban un marco más impresionante aún que el que tuvo la tarde del domingo pasado.

Carlos Schneeberger se merece el reconocimiento de todos los deportistas chilenos. Tiene "recién" 63 años y asegura que jugará muchos más.

Eugenio Sánchez Contreras

dro nacional en la capital uruguayaya y los dos tantos chilenos fueron conseguidos, precisamente, por el "gringo" Carlos.

Al cabo de una breve temporada en Santiago, retornó a Temuco, su ciudad natal y llegó 1927, que sería el inicio de su carrera a la fama. Colo Colo lo llamó a integrar sus filas y luego de algunos amistosos, partió con el equipo albo en esa famosa gira a Europa.

Qué gratos recuerdos guardo de esta gira —dice con voz pausada—. Eramos un grupo de deportistas, que, aparte de la pasión por el fútbol, nos unía una entrañable amistad. Fue por eso, por esa amistad, que todos lloramos la muerte de nuestro capitán David Arellano, que, aparte del luto que significó para el equipo, puso un crepón negro en la historia del fútbol chileno."

Y pese al tiempo transcurrido, la pena asoma en sus ojos y parece que en su memoria guarda nitidamente el momento en que David Arellano dejó de existir.

te el momento en que David Arellano dejó de existir.

Pero dejemos de lado ese aspecto de la vida sentimental de Carlos Schneeberger, esa época de gloria para su carrera futbolística y enfoquemos la actual. La que transcurre cada domingo, cuando se levanta temprano y llega a una cancha, para jugar por la reserva del equipo del Deportivo Liceo de Temuco.

"Para mí, actualmente, el fútbol es una entretenida —indica muy campante—. Si a otros de mi edad los entusiasma el caché, el dominio o el juego de cartas, yo me entretengo jugando fútbol."

—¿Y no hacen "mella" en sus 63 años? —le preguntamos.

"No... no me pasa nada —responde—. Cada dos meses voy al médico y siempre recibo la misma respuesta. El estado de salud es perfecto. Y así me siento yo en la cancha. Perfectamente. Claro que no corro con la misma velocidad

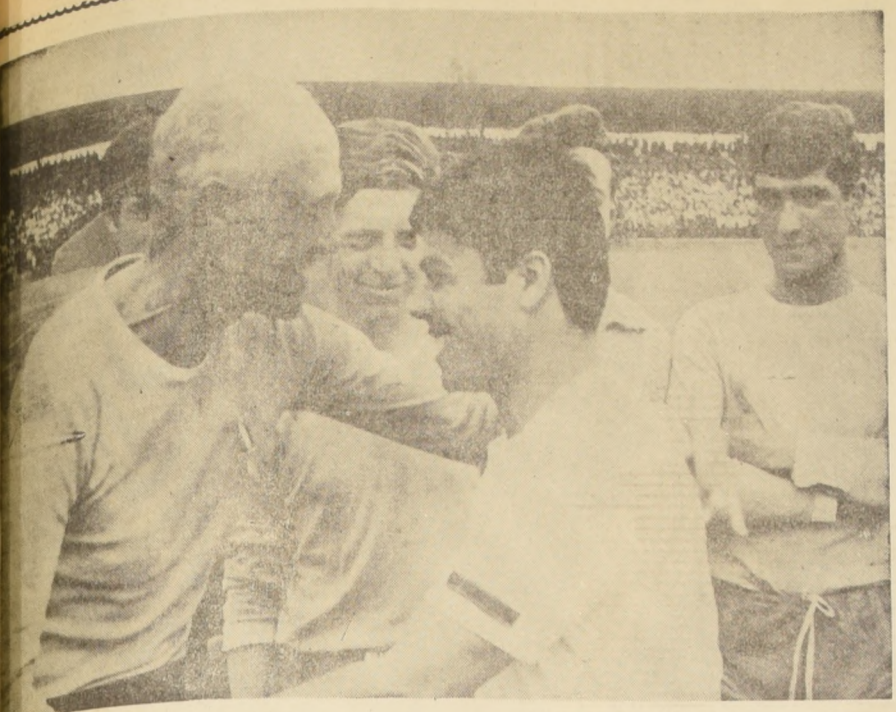

DOS EPOCAS.— Colocolino de corazón, como lo ha sido siempre el "Gringo Carlos", fue natural que estuviera en íntimo contacto con los actuales cracks del cuadro albo, cuando éstos visitaron Temuco. EN EL GRABADO, es "Chita" Cruz el festivo interlocutor del antiguo puntero internacional.



Un dirigente de Colo Colo, en representación de toda la familia albo, y en cierto modo de toda la afición futbolística del país, rindió un justo homenaje a Carlos Schneeberger, modelo y ejemplo de fervor futbolístico. Como telón de fondo, los equipos de Colo Colo y Green Cross de Temuco, que así participaron también en el homenaje.

CUADRANGULAR DE VALPARAISO:

Una Buena Intención Malograda

La ausencia del coach soviético Stephan Spadarian "penó" en el primer intento por buscar la nómina del plantel chileno que actuará en el Torneo Mundial de 1966. Universidad de Chile, el equipo que jugó mejor básquetbol. Santiago decepcionó. Valparaíso se llama Kiko Valenzuela. La Zona Sur, equipo con nombres archiconocidos

NO RESULTO muy hábil el primer cuadrangular de básquetbol organizado por la Federación, en el Portón Prat de Valparaíso en el último fin de semana, con miras a observar a los cracks que "pueden" llegar a la selección nacional para el Torneo Mundial Extraordinario de abril del próximo año.

El consenso unánime es que fue una buena intención que se malogró por la ausencia del técnico soviético Stephan Spadarian, que sólo llegó entre el jueves y miércoles de la primera semana a Santiago, sin tener oportunidad de ver ninguno de los dos primeros cuadrangulares, ni el de Valparaíso que ya se vio, ni tampoco este que se está realizando en Nazariol.

Es por eso que señalamos que "penó" Spadarian en el puerto. No se habló de otra cosa que de su ausencia. Incluso los propios jugadores, se sintieron un poco afectados, porque no podían ser justificados, por el encargado de convocar la lista definitiva. Esto, trabajando la Comisión Técnica, confeccionando listas de jugadores con su peso, edad, posibilidades de cumplir con un duro mes, pero ellos, que pueden presentarse, declararon un crack, en disposición de la Federación, respuesta que me dio con su designación definitiva. Como sé, si mi técnico soviético.

Palabras atinadas y llenas de razones poderosas. Pero, lo cierto, lo verdadero es que algo se está haciendo. Por lo menos se echó a caminar una de las facetas más interesantes del próximo mundial: algunos cracks consagrados su nivel técnico. Como expresión de fuerzas colectivas, el certamen fue un desastre. No se vio básquetbol fluido, organizado y con mentalidad de equipo. Sólo figuras y chispió bastante. Teniendo como pilar al panameño Ellis, toda una revelación con su juego alegre, pero tremendamente efectivo en el logro del rebote y en la fuerza de ataque, más Carlos Romberg que ha pro-

tancias que es el equipo que se supone mejor en nuestro país. No lo ratificó, por esa amistad, que todos lloramos la muerte de nuestro capitán David Arellano, que, aparte del luto que significó para el equipo, puso un crepón negro en la historia del fútbol chileno."



Equipo de VALPARAISO. De izquierda a derecha (de pie): Roberto González, Juan González, Francisco Vidal, Eddy Casas, Héctor Orestes, Federico Cortés y Francisco Pando. (Agachados): Pedro Moraga, Jorge Ferrari, Jorge Santana y Raúl Jopia.

mo es la preparación del cuadro chileno. Es indudable y ésta es nuestra opinión, que los equipos aún no están bien preparados. Que el certamen del puerto es el inicio para llegar a conseguir un rendimiento más de acuerdo con sus posibilidades. Incluso más, creemos que la lista definitiva va a ofrecer novedades y sorpresas, de no levantar

pasos. De los cuatro representativos, quizás la "U" haya sido el plantel que jugó mejor. Con aplicación, con seriedad, con un sistema de juego que lo llevó a vencer, a Santiago, en noche para el recuerdo y luego a la selección de la zona sur. Sin Osorio, Ocaña, Bernardi, Aravena y Morales, el coach Osvaldo Retamal, formó un quinteto que rindió bastante. Teniendo como pilar al panameño Ellis, toda una revelación con su juego alegre, pero tremendamente efectivo en el logro del rebote y en la fuerza de ataque, más Carlos Romberg que ha pro-

gresado una enormidad. Montealegre, Carrasco, Borquez y Viedman, cumplieron una campaña de méritos. Romberg, Montealegre y Carrasco son nombres para una selección nacional. En cambio, Santiago, decepcionó en toda la línea. Juego estático, sin vida, sin sangre, tomó el certamen sin mayor seriedad ni compromiso, en circuns-

ta que es el equipo que se supone mejor en nuestro país. No lo ratificó, por esa amistad, que todos lloramos la muerte de nuestro capitán David Arellano, que, aparte del luto que significó para el equipo, puso un crepón negro en la historia del fútbol chileno."



PESE A LA GRAN INFLUENCIA de Kiko Valenzuela en el cuadro de Valparaíso, Jorge Ferrari defensor de Unión Española y jugador de grandes condiciones, tuvo actuaciones destacadas. Defensa serena y positiva, se le ve en el GRABADO lanzando al arco de Santiago, obstaculizado por Bernardi, mientras observan Sibilla y Manuel Torres.

excelente puntería y un ánimo de hacer bien las cosas a toda prueba. Wilberto Díaz, otra de las buenas figuras de este cuadrangular. Jugador parsimonioso, a ratos lento, pero efectivo en el logro del rebote y con buena puntería de media distancia. En el triunfo sobre Valparaíso, fue determinante su accionar. Por último Valparaíso. Con tres entrenadores, Lloyd, Ledesma y Carrasco fincó todo su rendimiento en el juego de Kiko Valenzuela. El temperamental jugador porteño, pasa por un período excepcional. En la noche que ganaron a Santiago en una verdadera "paliza" brilló con luces propias. Rápido, organiza, distribuye, encesta, descontrola, está en gran estado atlético y ha perdido para su bien, ese afán de doblegar en cancha. Algún día señaló en un partido de los porteños y viendo su accionar: "¿Quién dijo que el bás-

quetbol es juego colectivo?" Eso fue el primer cuadrangular. Juego individual, con la sola excepción de la "U". Hay figuras, hay nombres, todos tienen una lista, de ahí, que sea la definitiva, hay mucho trabajo aún. Por eso, no queremos caer en el mismo error. Lo hemos señalado ya antes: "HAY QUE DEJAR OPTAR A LOS TECNICOS y más que ello, hay que esperar que lleguen Spadarian — ALFREDO LEONEL PARRA.

que es el equipo que se supone mejor en nuestro país. No lo ratificó, por esa amistad, que todos lloramos la muerte de nuestro capitán David Arellano, que, aparte del luto que significó para el equipo, puso un crepón negro en la historia del fútbol chileno."

CAMPEONES

Alfredo Rojas y Guillermo Clavería, campeón y vicecampeón latinoamericano de boxeo amateur, respectivamente, han llegado a la culminación de una etapa importante de sus carreras pugilísticas, y ratificado, de paso, las ricas condiciones que abundan en muchos de los peleadores nacionales.

Nadie puede discutir que el deporte nacional —en general— está en nuestro país en una relación que desventaja con respecto a los demás países, incluso de nuestro continente.

Las razones son de diversa índole y ya en otras oportunidades se ha hablado, y se seguirá hablando, con latitud sobre el problema.

Estamos enfrentados, pues, a una realidad que por a, b, ó c motivos, es perfectamente tangible y a la cual no escapan ni siquiera los deportes en que los chilenos siempre han tenido figuración destacada.

El boxeo está cayendo, también, en el común denominador de la mediocridad de nuestro deporte, y por ello mismo es reconfortante poder ver que de tarde en tarde y a veces con bastante asiduidad, surge una figura de características interesantes y que, por sus propios méritos congénitos, es capaz de sustraerse a esta especie de sino de los deportistas chilenos.

Nuestro boxeo está lleno de casos de calidad innata. De elementos que no tenían por qué ser buenos peleadores y que, sin embargo, han llegado a ostentar triunfos internacionales.

Estos cracks que surgen de la noche a la mañana, casi por generación espontánea, son los que hacen reafirmar la creencia de que nuestros hombres están realmente dotados pa-

POR PROCESO JUSTO Y LOGICO

ra la práctica de la difícil disciplina deportiva.

El Campeonato Latinoamericano recientemente efectuado en Río de Janeiro, nos ha dado oportunidad de enfocarlo —y ahora con lupa con que se mira a los triunfadores— a Alfredo Rojas y Guillermo Clavería, típicos exponentes de las bondades naturales que, más allá de las limitaciones que les impone el ambiente, se elevan para brillar con luces propias.

Muchas veces hemos comentado las virtudes —y también los defectos— de estos muchachos y ahora, vemos que las imperfecciones que anotaremos, al irse eliminando, les han dado patente de campeones a nivel continental.

Rojas, brillante campeón en la justa continental realizada en Río de Janeiro, las virtudes de su esgrima limpia y clara, de la destreza de sus desplazamientos, ahora aviladas por la incipiente rudeza de quien está alcanzando la lógica madurez física van dando los años.

"El Roto" Rojas, típico exponente del muchachito que ha crecido en torno al ring, aprendiendo desde la

más tierna edad los secretos boxeriles a despecho de su manifiesta fragilidad, ha sido capaz de demostrar hasta qué punto puede la ciencia superar a la rudeza, al vendaval de golpes con que se encuentra cada participante en este tipo de certámenes internacionales.

Estilista brillante, qui-

Considerando todas las limitaciones a las que están sometidos los deportistas de nuestro país en general y los boxeadores en especial, los triunfos internacionales de Rojas y Clavería, no hacen más que demostrar que, pese a la decadencia de nuestro deporte de los puños, siguen aflorando figuras de calidad innata.

teno, salió de un prolongado receso en el cual no se alejó nunca del gimnasio, para ir a un torneo internacional a buscar el título con legítimos merecimientos que se llamarán guapeza, velocidad y una capacidad de improvisación que ya le conocíamos.

Alfredo Rojas, campeón latinoamericano de los pesos plumas, y Guillermo Clavería, vicecampeón con tintinal de los moscas, volvieron al boxeo chileno con un cartel de grande conquistado afuera.

Y los dos, exponentes netos de las condiciones naturales del peleador chileno, a despecho de todo, han escalado las más al-



GUILLERMO CLAVERIA.— Chispa, velocidad, vista en gran cantidad, unidas a un gran espíritu de lucha, fueron los atributos esenciales que lució el mosca metropolitano en Río. Sigue en franco ascenso.

zados demasiado frágil hasta hace algún tiempo. Rojas fue al Brasil a ganar elementos de tal valla como el argentino Miguel García o el fortísimo peador venezolano Alfredo Marciano y a poner de relieve las virtudes de quien hizo alentar muchas esperanzas con su accionar elegante y apomado.

Guillermo Clavería, por su parte, a pesar de traer el vicecampeonato que, en las condiciones que lo logró es tremendamente valioso, volvió a Chile con una aureola de campeón, que le otorgaron tácitamente todos los componentes de la delegación chilena.

Para ellos, "El Mono" y no otro fue el campeón latinoamericano. Siempre "rosqueando", constantemente tirando golpes, esquivando con una velocidad privilegiada y agrandándose como ha sido su característica de combate el pequeño peleador de la Asociación Santiago ganó todos sus combates con excepción del que disputó con el brasileño Raimundo Santos, al que, como gráficamente lo describe Alfredo Rojas "El Mono" le dio un baile".

Clavería maduró, entonces, más pronto de lo que todos esperábamos. El seguidor mosca metropolitano, dentro del pugilismo amateur nacional.

tas posiciones dentro del pugilismo amateur nacional.

Pareciera que ahora, el paso lógico es el profesionalismo, al que entrarán no "de la calle", sino con un prestigio ganado con honrra y calidad.

Sin embargo, ambos con cierto recelo han manifestado "que todavía no sabemos", "que primero buscaremos un trabajo estable y luego veremos".

Sewell o Caletones están en la mente de los dos jóvenes campeones. Ya han recibido ofrecimiento desde el mineral y luego del Nacional Amateur es muy posible que marchen al lugar en donde puedan establecer una base desde la cual partir en busca de la consagración profesional.

Y lo han hecho, casi, casi, sin ayuda de nadie. CESAR FREDER.



CUALQUIERA SEA el rival que tenga por delante Alberto Bravo, lo justiprecia como un rival de calidad. De esta manera está a resguardo, de posibles sorpresas. EN EL GRABADO, a la izquierda, está a la expectativa frente al posible ataque de un rival.

ALBERTO BRAVO:

NUMERO UNO DE CHILE EN FLORETE Y ESPADA

Pese a su juventud y a su condición de "nuevo" en el romántico y clásico deporte, no hay nadie actualmente que lo supere en las dos especialidades. Ha probado tener "clase" internacional. Sus actuaciones en el extranjero. "Hijo de Tigre", salió a su padre, Alberto Bravo Barra, "maestro" de esgrima. Agradecido de la firma donde trabaja, por las facilidades que le da para entrenar y competir.

Muy favorable fue el saldo dejado por el CAMPEONATO DE CHILE DE ESGRIMA, finalizado recién el domingo, en nuestra capital, no sólo por el gran número de liradores participantes, sino que también por la valía y superación de muchos de ellos.

Hubo sin distinción preocupación y deseos de actuar en las condiciones más convenientes. Este hecho redundó en favor de los torneos de florete, espada y sable, donde se vieron rendidos e interesantes lances.

Al efectuarse un recuento de las figuras más sobresalientes se sitúa en lugar preferente el doble campeón chileno Alberto Bravo Zamora, joven valor de la esgrima nacional que al conseguir ya por cuarta vez el campeonato chileno de florete y por segunda vez el de espadas, se ganó con creces el derecho de estar entre los grandes de este deporte en América.

Alberto Bravo que sólo empezó a practicar cuando ahínco la esgrima hace 5 años, ha tomado con verdadera pasión y dedicación su deporte, prueba de ello son las 2 horas diarias de entrenamiento a que se somete. Su experiencia internacional sin embargo es escasa, ya que tiene intervenciones en Argentina y Perú solamente. En Argentina integró el año pasado el equipo chileno que enfrentó con gran éxito al representante preolímpico trasandino, que se apresuraba a concurrir a Tokio. En esa ocasión Alberto Bravo, demostró poseer clase internacional.

No hace mucho estuvo en Lima junto a otros dos compañeros, ganando el título de la prueba de espada, para salir eliminado en florete, su arma favorita. Esto afectó bastante a nuestro campeón, que no manifestó su desconfianza no sólo por su rendimiento, sino que muy especialmente, por las irregularidades con que fue llevado dicho torneo.



PLENO DOMINIO en florete y espada luce Alberto Bravo, especialidades en las que mantiene supremacía nacional desde hace varios años. Tranquilo mira porvenir el campeón, con la seguridad que le da su preparación diaria y constante.

Lo estrecho del resultado final 5 x 4 refrenda el vencedor. Fue la buena preparación física mayor aliada, que junto al doble amago del ataque y finalización del ataque, fueron los que le dieron el triunfo. Fue el combatiente más difícil que he conocido. Llegue a tener la sensación de que ganaría, cuando note que Vergara entró a atacar sin tregua, siguiéndome, esto me indicó que mi rival estaba descontrolado".

Bravo relata el combate muy a lo vivo, como si aun lo estuviera viviendo, cosa que retrata su personalidad. Guaita nos hizo la orientación recibida de parte de su padre y maestro Alberto Bravo Barra, ha sido sin duda la razón de su éxito. Esto lo reconoce y lo dice con orgullo el campeón: "Mi padre ha sabido sacar provecho de mis propias características físicas, explotando la resistencia y velocidad de mis piernas".

Por su parte, desde que Orlando Guaita nos hizo realizar ejercicios aplicados a la esgrima con ocasión de la preparación para la Olimpiada de Tokio, yo he seguido por mí cuenta con ellos, dando los resultados esperados que cultivan estos tipos, llamados chilenos, habido al menor momento cultores con relaciones y otras especialidades. Pese a ser así, muchas veces encontramos rios tropiezos en las preparaciones para entrenar, competir, en el caso de Alberto Bravo, el padre no existe, ya que firma donde trabaja, donde trabaja, donde trabaja, brindado toda clase de facilidades para entrenar, competir. "Esto me obliga a seguir con empeño" finaliza el campeón. BONILLA.



SERENIDAD, esgrima, elegancia, son los conceptos básicos del estilo del Campeón Latinoamericano Alfredo Rojas. En ellos agraza ahora más consistencia y calidad para ganar batallando sus pelea.

No fue autorizada match entre Colo Colo y la Selección Rusa

La directiva de la Asociación Central negó el permiso aduciendo que el día en que debía efectuarse el partido se jugará una fecha completa del campeonato. — El club albo apeló de la decisión

El Directorio de la Asociación Central de Fútbol rechazó anoche la petición formulada por Colo Colo, para que este juegue con la Selección rusa el 6 de diciembre, aduciendo como razón de peso, que dicho día se programaría una fecha completa del campeonato oficial, para adelantar el torneo. Todo esto, con vista a dar mayor tiempo a la preparación de la Selección Chilena.

Colo Colo formuló su protesta al directorio de la Central, señalando que esto le ocasionará pérdidas económicas, ya que tiene firmados los contratos para traer al capitán seleccionado soviético. Además, estima Guillermo Herrera, presidente colocolino, que el jugar una fecha aislada no es en ningún caso solución para acelerar la finalización del campeonato.

En caso de ser rechazada la apelación de Colo Colo, esta institución hará una declaración pública, dando a conocer los impedimentos surgidos.

BASQUETBOL: FINALIZA ESTA NOCHE TORNEO CUADRANGULAR

Universidad de Chile enfrenta a primera hora a Zona Sur y en el cotejo de fondo, Santiago con Valparaíso

Esta noche finaliza en el Gimnasio Nataniel el certamen cuadrangular organizado por la Federación con el choque de los representantes de la Asociación Santiago y Valparaíso, a las 22,15 horas, teniendo co-

mo preliminar el encuentro entre Universidad de Chile y Zona Sur, a las 21,15 horas. Luego de finalizado el programa la Federación ofrecerá una cena a las cuatro delegaciones en el Círculo de Periodistas como una manera de agradecer la cooperación prestada para los fines que la directiva nacional persigue, cual es la de ir en busca de una nómina definitiva del plantel chileno para el Torneo Mundial de 1966.

EL 11 COMENZARA TORNEO DE GOLF COPA AIR FRANCE

A partir del jueves venidero se comenzará a jugar en los links del Sport Francaís el Campeonato Abierto para Varones y el torneo femenino en que estará nuevamente en disputa la "Copa Air France". El torneo femenino que se jugará a 72 hoyos, esta vez tendrá jornadas matinales de 18 hoyos cada día. Los varones iniciarán sus actuaciones el día 12 en la tarde, para jugar los segundos 18 hoyos el sábado 13 y finalizar el domingo 14 con 36 hoyos. La entrega de premios tendrá lugar, a las 19 horas del domingo 14 en el Club House del Sport Francaís.

Como ya ha sido tradicional, los mejores aficionados y profesionales de los diversos clubes de la zona central se apresuran para intervenir en los citados torneos. La cancha reconocida como una de las más difíciles de la zona por sus estrechos fairways y riesgos de agua será presentada para los eventos en magníficas condiciones. Las inscripciones se reciben en los diversos clubes.

NACIONAL DE BOXEO AMATEUR:

NOVICIOS SUREÑOS Y NORTINOS LE DAN LUSTRE A LA SEGUNDA JORNADA

Varios muchachos que recién comienzan, se ven las caras esta noche en el Caupolicán.— Programa completo de la velada



GRUPO DE CINCO PELEADORES trae San Fernando al Campeonato Nacional de Boxeo Amateur. De ellos, Montecinos, Soto y Godoy, son debutantes en este tipo de competencias. Los dos restantes, ya han actuado en años anteriores. Figuran en el grupo de izquierda (dirigente), Sergio Soto (mediano ligero), Hugo Montecinos (mediano ligero) y Ramón Vidal (gallo).

Esta noche en el ring del Teatro Caupolicán, se cumplirá la 2a. rueda del tradicional Campeonato Nacional de Boxeo Amateur. Al igual que en la etapa inicial, en la rueda de hoy, se efectuarán 12 combates en los que actuarán peleadores del norte, centro y sur del país.

to Montt) con Abel Aguilar (Viña del Mar); José Barretero (Concepción) con Juan Ozgas (Ferrovial).

CATEGORIA GALLO
Francisco González (Viña del Mar) con Juan Henríquez (Valdivia); Héctor Correa (Santiago) con Gastón Vázquez (Magallanes); Ricardo Valdebenito (Temuco) con Hugo Mino (Talca).

CATEGORIA PLUMA
José Cáceres (Chuquibambilla) con Luis Torres (Tomé); Carlos Mera (Valdivia) con Nicolás Fuentes (Antofagasta).

CATEGORIA LIVIANO
Wenceslao Gallegos (Concepción) con Juan Vargas (Viña del Mar).

Prohibieron a los equipos ingleses jugar con el Roma
LONDRES, 3 (ANSA).— Ha sido prohibido a los equipos ingleses de fútbol jugar contra el Roma. Así lo resolvió la Federación Británica de Fútbol por los incidentes que se registraron en la capital italiana durante el match Roma-Chelsea, para la Copa de Ferri.

En su reunión habitual el directorio de la Asociación Central, confirmó la programación de la 1a. fecha de la 2a. rueda del torneo profesional de fútbol de Primera División, que será la siguiente:

MAGALLANES CON SANTIAGO INICIAN LA SEGUNDA RUEDA
En su reunión habitual el directorio de la Asociación Central, confirmó la programación de la 1a. fecha de la 2a. rueda del torneo profesional de fútbol de Primera División, que será la siguiente:

ASCENSO
3a. fecha de la tercera rueda: Sábado: 16 horas, Estadio San Eugenio: Ferrobádminton con Luis Cruz.

EN PROVINCIAS: Todos los encuentros a las 16 horas. En Coquimbo los dueños de casa reciben a Unión Calera; Everton con Wanderers, en

Sausalito; en Quillota, San Luis con La Serena; en Rancagua, O'Higgins recibe a Unión Española, y en Temuco, Great Cross enfrentará a U. Católica.

FUTBOLERIAS

MARIO MORENO NO JUGARÁ EL DOMINGO CONTRA AUDAX

Cuatro días estuvo Colo Colo en la zona sur del país, viajando a Osorno y luego a la delegación de Temuco, para jugar el domingo contra Audax Italiano. Sin embargo, debido a una lesión sufrida el día anterior, Mario Moreno no podrá jugar el domingo.

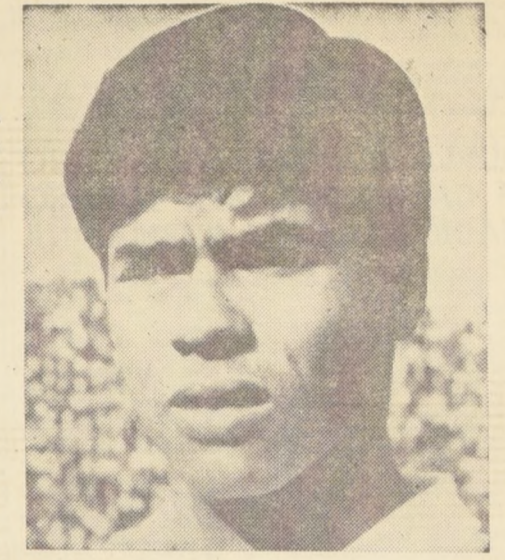

"CHITA" CRUZ no le aceptó al médico de Temuco que le retirara de la cancha y siguió jugando el domingo. El facultativo sureño, apenas se produjo la lesión del medezaguro alba, le "recetó" reposo inmediato por siete días.

ESTADIO DE "ELASTICO"
Las "rebutadas" del dirigente de Colo Colo, José García, que preside la delegación de su club, el Estadio de Temuco.

FINA ATENCION EN OSORNO
En Osorno, ciudad en la cual hacía 7 años que no jugaba Colo Colo, tanto las autoridades locales, como los organizadores del cotejo, se desvivieron atendiendo a los integrantes de la delegación. El Estadio Bancario, escenario del cotejo, era un marco impresionante la tarde del lunes, y pese a la intensa lluvia que animó todo el match, nadie absolutamente nadie hizo siquiera amago de retirarse antes de la finalización del encuentro.

LA LESION DE "CHITA"
Pese al iniciarse el segundo tiempo cuando se lesionó "Chita" Cruz, Corría se adelantó al balón y, sorprendentemente, disparó a toda altura. Cruz, que salió a cortar el avance del delantero temucense, recibió el impacto en pleno pecho. Pero no cayó inmediatamente. Siguió corriendo un poco, y luego se "desvaneció" y quedó sin movimiento en el césped.

ABONOS PARA LA SEGUNDA RUEDA
ESTAN A DISPOSICION DE LOS SOCIOS DE LA "U" LOS ABONOS PARA PARTIDOS DE LA SEGUNDA RUEDA

ATENCION
Por cada partido a que asista el socio, deberá obtener un boleto que acredite sus asistencias y al final de la SEGUNDA RUEDA, deberá canjear estos boletos por una tarjeta que le dará derecho a su entrada o entradas, para la PRIMERA RUEDA de 1966.

LA GERENCIA

REGALOS PARA COLO COLO

Luego del cotejo en Valdivia, la filial de Colo Colo en esa ciudad, ofreció un asado en casa de unos socios albos y luego del ágape, se entregaron presentes a todos los integrantes de la delegación.

Y A SANTIAGO

Esa misma noche, vale decir la del martes, el plantel viajero retornó por tren a Santiago, donde llegó ayer después del mediodía. No acompañaban al equipo Mario Moreno y tres jugadores de la reserva, que habían regresado el día antes.

ENTRENARAN MAÑANA

Hugo Tassara, tomando en cuenta la seguidilla de partidos jugados en esta corta gira, decretó que los titulares sólo asistan a entrenamiento mañana en la mañana y será ésta la única práctica del cuadro, para su cotejo del domingo con Audax Italiano.

LOS LESIONADOS

De los jugadores que se lesionaron en estos partidos solamente Mario Moreno no podrá jugar el domingo venidero. El resto viene sin novedad e incluso Eladio Rojas, que iba a ser examinado ayer, aseguraba que no le dolía su pierna y estaría el domingo en la alineación alba.

En accidentado match empató el Atlético Caliche

Por la competencia oficial de la Asociación Metropolitana, el elenco de honor de Atlético Caliche empató a 1 gol por lado con Próspero González, en un encuentro que se vio lamentablemente empañado por un incidente que hizo que el árbitro expulsara a 3 jugadores (2 de Próspero y 1 de Atlético Caliche) antes que finalizara la primera etapa de este reñido match. El tanto lo señaló en forma espectacular su jefe delantero Pedro Raúl Alamo, y el equipo formó con Gastón Castro, Luis Correa, Orlando Alvarado y Luis Retamal; Juan Núñez y José Parhan; Eugenio Núñez, Francisco Bautista, Pedro Alamo, Pedro Ortega y Alfredo Jiménez. En 2º ganó Próspero González 2 por 1, señalando el gol "calichino" Héctor Araya, y en 3º venció mercedemente el team "azul" de Recoleta por 2 a 1, con goles de Raúl Mujica y Eduardo Núñez. La alineación, que sólo fue de 9 jugadores, formó así: Mujica; H. Abumohor, Marchant y J. Abumohor; Duarte y Cabello; Escobar, Núñez y Bulos.

Ayer en la noche, los jugadores de Bata, todos seleccionados chilenos al Sudamericano de Concepción, debían practicar con un nuevo tipo de patines, fabricados por los argentinos y que en número de diez pares trajeron por encargo especial al país. Estos elementos de juego son contragolpes, y lo que es más aún, disparan sin trepidación al arco rival. Son tantos los lanzamientos realizados, gran parte de ellos fallidos, que varios terminan por entrar. Y esa es justamente la razón del juego.

Los tres entrenamientos semanales que efectúan los seleccionados han de servir para corregir los defectos anotados, en los cuales el entrenador Meza podrá IMPONERLES

AGRICULTOR

APEROS PARA LABRANZA EN CAÑAMO Y SOJA.

REICH Y CIA. LTDA.

Avda. Bernardo O'Higgins N.º 3786

Fonos: 90206-97328

TEXTOS ESCOLARES

Siempre novedades Chilenas y extranjeras en

LIBRERIA CULTURA HUERFANOS 1179

Entre Morandé y Bandera

CLAROS VACIOS MOSTRO HOCKEY CHILENO EN EL TORNEO INTERNACIONAL

Lo dejó de manifiesto el cuadrangular realizado en Peñafiel. La lentitud y escasez de disparos al arco rival, fueron sus defectos más visibles

Bastante provecho dejó para los jugadores nacionales, y en forma especial para Mario Meza, entrenador de Bata, y de la Preselección Chilena de Hockey en Patín, la realización del Cuadrangular Internacional en la cancha peñaflorina.

Al margen del resultado económico, que fue favorable, para los organizadores, la presencia y actuación de los jugadores argentinos, la gran mayoría seleccionados de su patria para el Sudamericano de Concepción, dejó entrever algunos vacíos e imperfecciones en los cuadros nacionales que participaron. Por lo pronto, su lentitud, comparada con la de sus rivales. Si bien es cierto, los nuestros dominan con mayor habilidad la técnica del hockey patín, no es menos cierto también, que al saberse poseedores de ella se quedan en demasía con la dura bola, a la espera de eludir y finalizar con una acción casi perfecta la jugada. Esto permite a sus oponentes de buen físico, tapar con la totalidad de sus jugadores físicos, ya que suben y bajan en forma incansable, procurando repetidas situaciones de gol con sus contragolpes, y lo que es más aún, disparan sin trepidación al arco rival. Son tantos los lanzamientos realizados, gran parte de ellos fallidos, que varios terminan por entrar. Y esa es justamente la razón del juego.

Ayer en la noche, los jugadores de Bata, todos seleccionados chilenos al Sudamericano de Concepción, debían practicar con un nuevo tipo de patines, fabricados por los argentinos y que en número de diez pares trajeron por encargo especial al país. Estos elementos de juego son contragolpes, y lo que es más aún, disparan sin trepidación al arco rival. Son tantos los lanzamientos realizados, gran parte de ellos fallidos, que varios terminan por entrar. Y esa es justamente la razón del juego.

Los tres entrenamientos semanales que efectúan los seleccionados han de servir para corregir los defectos anotados, en los cuales el entrenador Meza podrá IMPONERLES

MUEBLERIA SALVADOR
MENCIONE ESTE AVISO Y CON SOLO E\$30.-
ENTREGAMOS: Muebles Comedor, Dormitorios y Living, Gran surtido muebles bombé, Estante camas y muebles sueltos. NO DESPACHAMOS A PROVINCIAS.
SALVADOR SANFUENTES 2879 A UNA CUADRA DE EST. CENTRAL

SANITARIOS Y AZULEJOS García
en CASA
LINEA VENEZIA
Belleza de avanzada en color para su baño
Productos de FABRICA NACIONAL DE LOZA DE PENCO S.A.
García
Av. B. O'Higgins 400, AL. ESPARA

AHORA por sólo E° 10 95 MENSUALES
PHILISHAVE 120S DE PHILIPS
• MAS COMODA • MAS ECONOMICA • MAS MODERNA
ADQUIERALA EN
LA CAPITAL
RAUL KIBLISKY S. Moneda 846 - Teléfono 381672 - Santiago

Salve su 2ª cuota del 5°/o INVIRTIENDOLO EN ACCIONES DE **LA CAPITALIZADORA S.A.**
Para contribuyentes con Balances de Nov. y Dic. de 1964 y Enero de 1965, de acuerdo con las nuevas normas del M. de Hacienda y Corvi
PLAZO VENGE 9 DE NOV.
VISITENOS EN UNION CENTRAL 1010 3er. PISO FONO 89110

DOCE PELOTAS "SUPERSEDERAP" REGALARA A FIN DE AÑO FOTO-FUTBOL

Cientos de premios en el gran sorteo de diciembre próximo, en donde los dos "gordos" consisten en un automóvil FIAT-ANTIVERO, último modelo, y un televisor GELOSO de BONACIC Y CARO LTDA. - Seguimos esperando a los ganadores de los pasajes gratuitos a LIMA -PERU-, gentileza de TURISMO WHIPPLE y que fueron sorteados el sábado último. - Lista general de obsequios semanales y finales. - Respondemos a consultas de los lectores de provincias.

FOTO-FUTBOL sortó el sábado 30 de octubre próximo pasado, el medallón, los dos pasajes gratuitos a Lima -Perú- y hasta este instante -ayer- persistía la incógnita sobre los poseedores de los cupones afortunados con este viaje al exterior, a la Ciudad de los Virreyes.

Los cupones ganadores de los pasajes a Lima corresponden ambos a la Serie "B" y ellos son el 29.846 y el 23.210. Quiénes son los afortunados seguidores de FOTO-FUTBOL que viajarán al Perú en los confortables y rápidos vehículos de TURISMO PULLMAN S. A., representados en nuestro país por TURISMO WHIPPLE, de Teatinos 352?

UN HINCHA DE LA "U" COBRA SU PREMIO

Entre los que pasaron por las oficinas de FOTO-FUTBOL -primer piso de LA NACION, el Diario de los Deportistas- estaba el estudiante secundario, alumno del Liceo Valentín Letelier, Hugo Davila Valdebenito. Uno de los cincuenta cupones que ya posee para el sorteo de fin de año -el 27.823 Serie "B"- obtuvo el sorteo semanal del sábado último, una

bolsita plástica con productos de LABORATORIO SERVET. Charlamos con el concursante de FOTO-FUTBOL, el estudiante Davila Valdebenito.

-El año pasado tomé parte en el Concurso, pero no logré ningún premio. Este año parece que me irá mejor, porque todo radica en salir sorteado la primera vez para que la suerte siga.

-¿Su equipo predilecto, y por qué? -Universidad de Chile; es una fuerza muy completa, a causa de que vienen jugando muchos años juntos y siempre bajo la misma dirección técnica.

-¿A qué jugador de la "U" admira más y por qué? -A Leonel Sánchez; tiene personalidad futbolística y clase internacional. Su disparo violento -su mejor arma- a más de impresionante, gusta por la justeza frente al arco. Chile le debe mucho a la zureta de Leonel.

-¿Cus papel jugará Chile en Londres, y quién debe ser el director técnico de la Selección para 1966?

-Creo que hay valores como para formar un gran equipo seleccionado; todo es cuestión de ponerle el hombre preciso al trabajo del representativo nacional. El entrenador debe ser Fernando Riera, asesorado por don Lucho Alamos. Su mejor ayal estuvo en el Mundial vivido en casa en 1962.

FOTO-FUTBOL no opina. No obstante, nos parece muy criteriosa la posición del estudiante secundario Hugo Davila Valdebenito, respecto del seleccionado y la dirección técnica. El tiempo, juez inexorable, dirá la última palabra.

CONTESTAMOS A LECTORES CONCURSANTES

A continuación FOTO-FUTBOL responde a las consultas de algunos concursantes.

JUAN HECTOR ROJAS OSBAR, TALCA

El concurso FOTO-FUTBOL, conforme al punto ocho de las Bases, se CIERRA, el próximo 30 de noviembre. A los aficionados de provincias les bastará depositar en la oficina de Correo, su sobre con las cartillas en canje para que SEAN VALIDAS, el último día. El testimonio del matasellos del Correo, será suficiente aval. Gracias por sus expresiones sobre FOTO-FUTBOL.

CARLOS ESCOBAR DEL FIERRO, ANTOFAGASTA

Los cupones que han ganado PREMIOS SEMANALES NO PIERDEN SU DERECHO para el sorteo final de diciembre próximo. La respuesta anterior es válida también para usted. Agradecido de sus conceptos sobre el concurso FOTO-FUTBOL, y lo felicitamos por su día onomástico, hoy

LISTA COMPLETA DE PREMIOS

Como una manera de que los aficionados que, por una u otra circunstancia, no impusieron en su debida oportunidad de la valiosa lista de premios del Concurso FOTO-FUTBOL,

entregamos hoy a los lectores una reproducción de la tribu por ANTIVERO.

Un televisor GELOSO de BONACIC Y CARO LTDA. Attilio Paredes Galaz, de SEDERAP, Alameda BARRA, N.º 3401 y Chacabuco 6, segundo piso.

Discos y planchas eléctricas de RADOLANDIA, RICART Y CIA.

Juegos de cuchillería de la FABRICA MIAMI para seis personas cada uno.

Pasajes al exterior, donados por la Empresa WHIPPLE, y, finalmente, libros finos y empastados por LIBRERIA RENACIMIENTO.

Los premios semanales del espectacular Concurso FOTO-FUTBOL son los que a continuación se expresan: Un par de zapatos "ALONSO DRIBLING", de CARRA, de San Antonio y Diagonal Cerrantes, en nuez o comidás -a elección del agraciado- en GERMANIA, Alameda 2823; un disco simple de dos cantadas baltables en LA CHATELAIN, de Valdivia 1781-1785; Fotocolor de su equipo, títulos de fcodor de LABORATORIO SERVET, crema Cristal Verkos, Desodorante Admiral y para la busca la hermosura, Leche de Belleza Verkos.



UN AUTO FIAT-ANTIVERO. EL PRIMER "GORDO" - En el próximo mes de diciembre en las tómbolas de la POLLA CHILENA DE BENEFICENCIA, el millonario Concurso FOTO-FUTBOL sorteará los premios finales del certamen deportivo más sensacional de Chile. EN EL GRABADO, el primer premio "Gordo", un automóvil FIAT de ANTIVERO, modelo 1965. Junto a los cracks del balompié nacional y gánesse este hermoso FIAT-ANTIVERO.

DUPLA BRAVO-ZABALA GANO 1ª CATEGORIA DEL TORNEO NACIONAL CAZA SUBMARINA

Con brillantes triunfos para los representantes de los Clubes Deportivo Nacional y de Campo, terminó el torneo de caza submarina, escalafón nacional efectuado el fin de semana pasado en Quintero y en el que tomaron parte numerosos hombres-ranas de la casi totalidad de los Clubes de la Zona Central.

La competencia contó con excelente organización, muy buenos resultados técnicos, buen tiempo y un mar muy apropiado para este tipo de torneos.

Baste decir para valorizar sus resultados y performances que se recolectaron 779.600 kilos de pesca en los dos días del torneo, lo que pocas veces se consigue en esa costa.

La victoria en primera categoría fue para la dupla internacional que formaron C. Zavala y A. Bravo, del Deportivo Nacional, los que se distanciaron claramente en el puntaje del resto de sus rivales. Consiguieron el alto puntaje de 120.313 puntos. Los siguieron los del Club de Campo, Claudio Castro y Gonzalo Verdugo, con 118.725 puntos.

FOTO-FUTBOL



CASA DE LA OLLA A PRESION

REPUESTOS Y REPARACIONES PARA TODA OLLA NACIONAL O IMPORTADA

TENDERIN 77 Fono 392494 (No tiene Sucursal)

Recuerde: Su olla en buen estado le ahorra tiempo y dinero.

BUEN EQUIPO ENVIARA ATLETISMO CHILENO A COMODORO RIVADAVIA

El miércoles 17 de noviembre parte con destino a Comodoro Rivadavia la delegación que la Federación Atlética de Chile envía para que enfrenten al equipo de Argentina, en la segunda versión del match que cada año sostiene, con sendos equipos de damas y varones, los atletas de ambos países.

El grupo nacional viaja por vía aérea hasta Coihaique, para de esta ciudad chilena de Aisén, viajar en microbús hasta Comodoro Rivadavia, donde se realizará la justa.

El programa de competencias, según comunicó la Confederación Argentina, se iniciará el viernes 19 con el acto inaugural y un par de pruebas, para seguir con todo el programa los días sábado y domingo, para regresar los chilenos por los mismos medios de locomoción, el lunes 22 del mes en curso.

Avise en los Económicos de LA NACION

A los aficionados podrá parecer extraño que un certamen de esta categoría se realice en la lejana ciudad del sur argentino, pero las razones que movieron a los dirigentes trasandinos a designar esa sede son muy atendibles y bastante inteligentes. En efecto, existe en Comodoro un inusitado interés por este deporte, hasta el punto que el certamen nacional del atletismo del país vecino efectuado en esa ciudad entregó un apreciable éxito de público y recaudaciones. Además, y esto es tan importante como lo otro, existe en Comodoro una gran colonia chilena la que suponen los directivos estará feliz de ver a los atletas chilenos y alentados durante los dos días de competencias, suposición en lo que estamos seguros, acertar medio a medio los mandamases trasandinos.

GRAN CONCURSO LA NACION FOTO-FUTBOL

Reg. Prop. Int. N° 28239

STGO. WANDERERS

1 SUBSCRIBASE A "LA NACION" Y ESTARA MEJOR INFORMADO

2

3

4

5

6

7

8

9

10

11

12

13

14

15

16

Reischneider foto cine color Agustinas 1161

LOS MAS EXQUISITOS PLATOS CRIOLLOS ESTABLECIMIENTOS MERVILLES RONDIZZONI ESQ. BEAUCHEF

LA PUNTA DE DIAMANTE DEL DEPORTISTA SEDERAP

Attilio Paredes G. ALAMEDA 3401 FONOS 90347 98345 2º PISO - GIMNASIO FONO 93860

EL EQUIPO DE CHILE

Se presume que viajará a la República Argentina un grupo de 34 atletas nacionales, acompañados de entrenador y directivos, y la nómina aproximada de los competidores debe ser la siguiente:

VARONES: Iván Moreno, Carlos Barón, Roberto Quijada, Santiago Gordon, Hugo Krauss, Jorge Grosser, Patricio Saavedra, Santiago Blumell, Gerardo Morandé, Hernán Haddad, Dieter Gevati, Lido Crispier, Ricardo Vidal, Enrique Rodríguez, Juan Ivanovic, Jorge Peña, Guillermo Arias, y algunos otros que la FEDACHI designará en sesión del directorio.

DAMAS: Marlene Ahrens, Carlota Ulloa, María Cristina Ducl, Ivonne Grunert, Mariel Massot, Carmen Oyé, Patricia Miranda, Bélgica Villalobos, Miriam Yutronic, Eliana Bahamondes y Smlilana Dezulovic.

Estadio Italiano organiza certamen infantil de tenis

La Escuela de Tenis del Estadio Italiano, que inició sus clases en el mes de marzo, finalizará sus actividades del presente año con un gran campeonato a la Americana en sus diversas categorías. Este se realizará el sábado 6, por tal razón se cita a todos los jugadores con sus respectivos papás.

La labor que está efectuando el Estadio Italiano con un grupo numeroso de niños, sin duda que está llamada a servir de ejemplo a otras instituciones, ya que la orientación que éstos reciben desde pequeños, les permitirá adquirir los conocimientos básicos para la práctica del tenis.

PAGO TERCERA CUOTA IMPUESTOS A LA RENTA ENROLADOS ANUALES

9 DE NOVIEMBRE ULTIMO DIA

Se avisa a los señores Contribuyentes, que hasta el 9 de Noviembre en curso, corresponde pagar en las Tesorerías Comunales del país, la TERCERA CUOTA DEL IMPUESTO A LA RENTA ENROLADO en las categorías primera, segunda (profesiones u ocupaciones lucrativas), adicional, global complementario y ganancias de capital. Además, el impuesto a la renta imponible de las empresas periodísticas y noticiosas.

Asimismo en igual plazo corresponde pagar la SEGUNDA CUOTA de gravámenes a favor de la CORPORACION DE LA VIVIENDA, y la TERCERA CUOTA del impuesto único a los CAMIONES Y A LOS MICROBUSES, TAXIS Y TAXIBUSES.

Los holetines pertinentes se encuentran a disposición de los contribuyentes en las diferentes Tesorerías Provinciales y Comunales del país.

TESORERO GENERAL

Los caballos marcados con un asterisco tuvieron contratiempos en su última actuación.

PRIMERA CARRERA - 1.200 metros - A las 7.45 horas - 12a. serie.

SEGUNDA CARRERA - 1.400 metros - A las 8.10 horas - Condicional.

TERCERA CARRERA - 1.400 metros - A las 8.35 horas - Condicional.

CUARTA CARRERA - 1.200 metros - 12a. serie - A las 9 horas - (Segunda válida para la Aposta Doble).

QUINTA CARRERA - 1.200 metros - 11a. serie - A las 9.30 horas - (Segunda válida para la Aposta Doble).

SEXTA CARRERA - 1.200 metros - 10a. serie - A las 10 horas - (Segunda válida para la Aposta Triple Inicial).

SEPTIMA CARRERA - 2.200 metros - Clásico - A las 10.30 horas.

OCARTA CARRERA - 1.200 metros - 8a. serie - A las 11.05 horas - (Segunda válida para la Aposta Triple Inicial).

NOVENA CARRERA - 1.200 metros - 4a. serie - A las 11.45 horas - (Segunda válida para la Aposta Triple Inicial).

DECIMA CARRERA - 1.200 metros - 9a. serie - A las 12.15 horas - (Primera válida para la Aposta Triple Inicial).

UNDÉCIMA CARRERA - 1.200 metros - 5a. serie - A las 12.50 horas.



ULTIMO GAUCHO ya está en Argentina con su preparador y jinete Luis Espinoza. Hay gran confianza en el desempeño de este hijo de Apolo.

DUODECIMA CARRERA 1.200 metros - 6a. serie - A las 13.25 horas - (Segunda válida para la Aposta Triple Inicial).

DECIMOTERCERA CARRERA - 1.200 metros - 7a. Serie - A las 14 horas - (Tercera válida para la Aposta Triple Inicial).

DECIMOCUARTA CARRERA - 1.200 metros - 8a. Serie - A las 14.30 horas.

MUNICIPALIDAD DE LAS CONDES AL VECINDARIO. El Alcalde y Regidores de la I. Municipalidad de Las Condes hacen un llamado a los vecinos a fin de que contribuyan a la vigilancia y cuidado de los árboles, prados y jardines que adornan la Comuna...

CORPORACION DE LA VIVIENDA. Se solicitan propuestas públicas para la mantención de aproximadamente 150 Equipos de Motobombas en las siguientes Poblaciones de propiedad de la Corporación...

PROPUESTAS PUBLICAS. MANTENCION DE EQUIPOS MOTOBOMBAS EN DIVERSAS POBLACIONES DE LA CORPORACION DE LA VIVIENDA, UBICADAS EN SANTIAGO.

ROYAL MAIL. LOS MEJORES Y MAS MODERNOS GRANDES TRANSATLANTICOS. SALIDAS DESDE BUENOS AIRES A BRASIL Y EUROPA.

SPORTING CLUB

Domingo 7 de noviembre de 1965.

NOTA: Los caballos marcados con un asterisco tuvieron contratiempos en su última actuación.

PRIMERA CARRERA - 1.400 metros - Índice: 18-27.

SEGUNDA CARRERA - 1.500 metros - Condicional.

TERCERA CARRERA - 1.700 metros - Índice: 31-62.

CUARTA CARRERA - 1.400 metros - Índice: 27-35 - (Primera de la Doble).

QUINTA CARRERA - 1.400 metros - Ind: 34-41 - (Primera de la Triple).

SEXTA CARRERA - 1.400 metros - Ind 39-49 - (Segunda de la Doble).

SEPTIMA CARRERA - 1.400 metros - Handicap - (Segunda de la Triple).

OCARTA CARRERA - 1.400 metros - Índice: 55-64 - (Tercera de la Triple).

NOVENA CARRERA - A las 17.15 horas - 1.100 metros - 6a. serie - (Segunda válida de la Aposta Triple Inicial).

DECIMA CARRERA - A las 17.45 horas - 1.100 metros - 5a. serie - (Tercera válida de la Aposta Triple Inicial).

UNDÉCIMA CARRERA - 1.100 metros - A las 18.15 horas - 5a. Serie.

DUODECIMA CARRERA - 1.500 metros - A las 18.55 horas - 5a. Serie.

DECIMOTERCERA CARRERA - A las 19.05 horas - 1.100 metros - 3a. serie - (Segunda válida de la Triple Inicial).

CUARTA CARRERA - A las 14.30 horas - 1.500 metros - Condicional - (Tercera válida de la Aposta Triple Inicial).

QUINTA CARRERA - A las 15 horas - 1.300 metros - 2a. serie - (1a. válida de la Aposta Doble).

CLUB HIPICO

Domingo 7 de noviembre de 1965

NOTA: Los caballos marcados con un asterisco tuvieron contratiempos en su última actuación.

PRIMERA CARRERA - A las 13.15 horas - 1.500 metros - 6a. serie.

SEGUNDA CARRERA - A las 13.40 horas - 2.000 metros - 3a. serie - (Habrá juego a ganador y DUPLA - Primera válida de la Aposta Triple Inicial).

TERCERA CARRERA - A las 14.05 horas - 1.100 metros - 3a. serie - (Segunda válida de la Triple Inicial).

CUARTA CARRERA - A las 14.30 horas - 1.500 metros - Condicional - (Tercera válida de la Aposta Triple Inicial).

QUINTA CARRERA - A las 15 horas - 1.300 metros - 2a. serie - (1a. válida de la Aposta Doble).

SEXTA CARRERA - A las 15.25 horas - 1.000 metros - Clásico - (Pesos de reglamento - (Habrá solamente juego a ganador y Dupla)).

SEPTIMA CARRERA - A las 16.05 horas - 1.000 metros - Condicional - (2a. válida de la Aposta Doble).

OCARTA CARRERA - A las 16.35 horas - 1.500 metros - 4a. serie - (1a. válida de la Aposta Triple Inicial).

NOVENA CARRERA - A las 17.15 horas - 1.100 metros - 6a. serie - (Segunda válida de la Aposta Triple Inicial).

DECIMA CARRERA - A las 17.45 horas - 1.100 metros - 5a. serie - (Tercera válida de la Aposta Triple Inicial).

UNDÉCIMA CARRERA - 1.100 metros - A las 18.15 horas - 5a. Serie.

DUODECIMA CARRERA - 1.500 metros - A las 18.55 horas - 5a. Serie.

DECIMOTERCERA CARRERA - A las 19.05 horas - 1.100 metros - 3a. serie - (Segunda válida de la Triple Inicial).

CARRERA "A" - 4.000 metros - Clásico VALLAS - (Sin Aposta) - Se correrá inmediatamente después de la 3a. Carrera.

PRIMERA CARRERA - 1.100 metros - A las 18.15 horas - 5a. Serie.



SU ALMANAQUE COMERCIAL



RAMUNA

POR LINDO PALACIO

ARMERIAS

"CASA ITALIANA"
Reparaciones armas de fuego.
La casa del anafá Primus.
Lámparas.
Petromax, Coleman, Sun Flame.
REPUESTOS EN GENERAL
Arturo Prat 141 - 382235
G.C. 24/IV/66

ARTESANIA

"ARTICULOS DE BRONCE"
Emaltado.
Regalos finos, decorativos.
FABRICA
Alonso Ovalle 712
G.C. 24/IV/66

ART. METALICOS

MANUFACTURAS "NOLLI"
Romanas Cortinas, Metales,
Carrajería.
Arturo Prat 1464 - 81995
G.C. 30/III/64

"CASA BOVE"
Broncería
Manillas - Lápidas
Reparaciones.
Plaqué - Plata - Bronce.
Plataados.
San Francisco 363 - 383363
G.C. 24/IV/66

AUTOMOVILES

"ADOLFO SANVILEVICH"
Compra-venta, consignaciones.
Desde 1945.
Arturo Prat 776 - 383454
G.C. 17-IX-64

"PAGES & DEL REAL"
Ventas - Consignaciones.
Mecánica - Tapicería.
Arturo Prat 331 - 32927
G.C. 30/III/64

"SOLARI"
Compra - Ventas, Consignaciones.
Anticipando dinero. Negocios rá-
pidos. COPIAPO 1379.
G.C. 12-IV-66

"AUTOS STOP"
Consignaciones.
Autos - Camiones - Camionetas
Negocios rápidos.
San Francisco 347.
G.C. 24/IX/65

"REAL AUTOS"
Compra-venta, Consignaciones, Fi-
nanciamientos. Anticipo dinero.
SAN ISIDRO 400 - 36587.
G.C.-R-V-66

BAZAR

"SOYVALI"
Ropa interior, damas, caballeros.
Medias, calcetines.
Batallas, pintoras.
Faldas, blusas.
Perfumería.
DIEZ DE JULIO 464
A. G.C. 29/II (65)

CAMISERIAS

CAMISAS "MONTREAL"
Fábrica, venta exclusivamente al
detalle.
Bandera 851 - Fono 66212.
G.C. 10/III/66

"TABAL"
INAUGURA.
Ventas-Detalle a comerciantes pre-
cios especiales.
LORETO 241.
G.C.-23/III-66.

"COMERCIANTE S"
Fábrica Camisas, Calcetines,
Perfumes. Tipo americano.
San Diego 2061 - Local 39
G.C. 30/III/66

"R I U S"
Ventas al detalle.
Vicuña Mackenna 999.
San Antonio 209.
G.C. 24/IV/66

CASAS DE REMATES

En sus tres grandes locales
Remate todos los tipos de:
Automóviles, camionetas,
Camiones, Motocicletas,
Maquinarias, Industrial, Agrícola.
Muebles, Menaje.
CONSIGNACIONES
ANTICIPOS
Informes: Arturo Prat 544,
Fono 39225.
G.C. 25/3/66

**OSCAR ZARATE OYARZUN
MARTILLERO PUBLICO**
G.C. 25/3/66

REMATES PARTICULARES DE:
Industrias, casas particulares,
Fuentes de soda, carnicerías, etc.
Ventas rápidas. Pago contado.
Anticipos.
Informes: Arturo Prat 544
Fono 392250 - G.C. 25/3/66

"CECILIA ROMERO CADIZ"
Avenida Matta 777 - 392260.
Remates, Consignaciones. Venta
privada. Living, Comedores, Dor-
mitorios, Muebles, sillas. Acepto
operaciones Banco del Estado.
G.C.-2-V-66

"TECNIGAS"
Transformaciones, Cocinas gas li-
cuado. ARTURO PRAT 1085.
SAN PABLO 1444.
G.C.-23/III-66.

"M E T A L C O"
Transformaciones.
Cocinas para gas licuado.
San Francisco 485.
G.C. 24/IV/66

COLCHONERIAS

"EL FERROCARRIL"
FABRICA
Colchones - Ropa de cama
Ventas mayor y menor
MEIGOS 66
G.C. 6/IV/66

CONFECCIONES

"C O R O N A"
Lo mejor en confecciones para
Damas, Caballeros y Niños
CREDITOS
San Diego 862
Alameda 2824
San Diego 253
G.C. 25/3/66

"S I L M A R"
Hechuras finas.
Batas - Trajes dos piezas,
Abrigos.
Mayor - Menor
Franklin 116
G.C. 30/III/66

"T U T T O"
Pintoras - 6.00 -
Detallamos precios mayoristas.
San Diego 2061, Local 46.
G.C. 24/IV/66

**CONFECCIONES
"CONDOR"**
Damas: Somos fabricantes. Precios
especiales para comerciantes.
CONDOR 1035.
G.C.-2-V-66

CONFITERIAS

"COLO COLO"
Fábrica confites - dulces.
Precios especiales para
comerciantes.
Especialidad Pan de Pascoa.
Reparto a domicilio.
ESPERANZA 9 - 94287.
G.C. 12/IV/66

**CONFITES
"DON RAUL"**
Precios para comerciantes. Dos
diseños para su mejor aten-
ción. San Alfonso 43. Estación
Central, Andrés Bello 659. Costado
Vega Central.
G.C.-12-IV-66

**DEPORTES
"MISAELESCUTI"**
Al servicio de los deportistas.
BANDERA 767. Fono 81715.
G.C. 10/XII/65

"DEPORTES SANHUEZA"
Fábrica artículos deportivos. Cuanta
con 20 canchas al servicio de
los deportistas. Solicite su cancha
en ESPERANZA 5. Teléfono 93166.
G.C.-12-IV-66

MESAS PIMPON
Entrega inmediata.
FABRICA "VADELI"
Moneda 1549 - 81394
G.C. 24/IV/66

"RESBALINES - COLUMPIOS"
Balancines metálicos.
Barras para ejercicio.
"V A D E L I"
Moneda 1549 - 81394
G.C. 24/IV/66

"TACA-TACAS, BILLARINAS"
Pólicas comerciales.
Entrega inmediata.
"V A D E L I"
Moneda 1549 - 81394
G.C. 24/IV/66

"C U P I D O"
Depósito ropa interior.
"FAJAS", medias, calcetines.
San Diego 1948.
G.C. 24/IV/66

"FABRICA DE SOSTENES"
y Ropa interior Tipo Americano.
S E N Y
Ventas comerciantes. Precios espe-
ciales. Avenida Matta 163-187
Teléfono 383205.
G.C.-2-V-66

"INTERMEZZO"
Manfredo Walach.
Ventiladores, Enceradoras, Aspi-
radoras, Licuadoras, Lavadoras.
SERRANO 144.
G.C.-12-IV-66

"SERRANO"
Todo clase artículos eléctricos.
Teléfonos 66280-65373.
Teatros 717.
G.C.-23/III-66.

"MONACO"
Instalaciones eléctricas.
Teléfonos 66280-65373.
Teatros 717.
G.C.-23/III-66.

"INSTALACIONES S"
Cifrófonos - Teléfonos.
Reparaciones.
ROSAS 1277.
G.C. 25/3/66

"CASA LIBERTAD"
Reparación de radios. Artículos
eléctricos en general. Bascuñán 76.
G.C.-12-IV-66

"GALDAMES"
Chacabuco 9 (Estación Central)
Artículos eléctricos.
Reparaciones planchas.
GARANTIAS
ANTICIPOS
Informes: Arturo Prat 544,
Fono 39225.
G.C. 24/IV/66

"OFICINA ALBERT"
Instalaciones eléctricas, en general.
Reparaciones: Jugadoras, Planchas,
Enceradoras. ARTURO PRAT 827.
Fono 31943.
G.C.-2-V-66.

FABRICA DE ALUMINIO
"LA IDEAL"
Ventas detalle.
Reparaciones.
Díaz de Julio 574 - 397652.
A. G.C. 13/12

FABRICA DE CARPAS
"BUSTO S"
Ofrece: Carpas campañas, playa,
sillas, quitatoiles telones.
Rosas 2010 - Teléfono 83677
1444.
G.C. 17-III-66

"TELONES PARA TERRAZA"
Armado caneria.
Carpas: Campaña, Playa.
Arturo Prat 1892 - Teléfono 55989
G.C. 25/3/66



FABRICA DE COLCHONES

"SAN PEDRO"
Fábrica Colchones.
Ventas por mayor - menor.
MEIGOS 79 - TELEFONO 95022.
G.C. 12/IV/66

"HIDALGO"
Marquesas cromadas.
Ropa de cama.
Ventas por mayor - menor.
SAN ALFONSO 54 - 95183.
G.C. 12/IV/66

FABRICA DE EMPANADAS

"EMPANADAS ROYSAR"
Sus únicas fábricas.
Antono Varas 2487, Fono 251559.
Covadonga 40, Fono 492205.
LAS CONDES 6740 - Fono 485264.
EN VIRÁ DEL MARI
Edificio Montecarlo,
Avenida San Martín, 165
G.C. 12/IV/66

FABRICA DE PANTALLAS

"PANTALLAS"
Arreglo, Transformaciones, Pantalás,
Lámparas. AVENIDA MATA 203.
FONO 380387.
G.C.-2-V-66

FABRICA DE FAJAS

"FAJAS - SOSTENES"
Batas mananitas
Especialidad sobre medida
ARTURO PRAT 165
G.C. 6/IV/66

FABRICA DE ROPA INTERIOR

"O S O"
Pelerías-Ropa interior, Damas-caba-
lleros-niños. Venta al detalle.
LORETO 352.
G.C.-23/III-66.

"TEXTIL LIBERTAD"
Antigua-Fábrica, Ropa interior,
Ventas por kilos. ROSAS 1367.
G.C.-23/III-66.

"SIMANK"
OFERTAS A COMERCIANTES
Entre otros artículos:
Enagua Nylon de calidad 3.40
Blusa Batista con tiras . 6.20
Blusa Monaguillo . . . 8.00
Cuedro Strech . . . 16.50 Doc.
LASTRA 611.
G.C.-23/III-66.

"C U P I D O"
Depósito ropa interior.
"FAJAS", medias, calcetines.
San Diego 1948.
G.C. 24/IV/66

"FABRICA DE SOSTENES"
y Ropa interior Tipo Americano.
S E N Y
Ventas comerciantes. Precios espe-
ciales. Avenida Matta 163-187
Teléfono 383205.
G.C.-2-V-66

FABRICA DE ROPA DE NIÑOS

"DANNY"
Línea Moderna para niños-niñas.
Diseños exclusivos. IRARRAZAVAL
2 2 5 4
G.C.-2-V-66

FARMACIAS

"ALHAMBRA"
Prestigiada desde 1921.
Enrique Vivanco Edding.
Química-Farmacéutica.
Lira-Díaz de Julio - Fono 34936.
A. G.C. 13/12

FERRETERIAS

"LA SAN PABLO"
Latax, templeas, pinturas.
San Pablo esquina Esperanza.
G.C. 10/III/66

"VEGA NORIEGA"
Importadores.
Propietarios, cerrajería deva.
PUENTE 701.
Estacionamiento gratis en Rosas 948.
G.C. 10/III/66

"AUSIN HNOS. LTDA."
Tirros "TEX", todo calibre. Herra-
mientas en general. Teléfonos
94291-91774. Casilla 4605.
EXPOSICION
G.C.-12-IV-66

FOTOGRAFIAS

"KODAK PARKER"
Jorge García y Cia.
Ex Ahumada 200.
A. H. O. R. A.
Ahumada 254, Local 19 - 80058
San Isidro 6, esquina Alameda.
FONO: 380174
G.C. 24/IV/66

FUNERARIAS

"SANTA CECILIA"
Brasil 896 Teléfono: 85829
ATENCIÓN ASSEGURADOS
Con su cuota servicio con urnas.
Atención diurna y nocturna.
G.C. 24/IV/66

FUNERALES "SAN AGUSTIN"
Atención diurna y nocturna.
SANTOS DUMONT 960.
G.C.-2-V-66

GRABADOS METALICOS

"CASA DAVILA"
Bandieras
Sillas, Timbres de goma
San Diego 119 - Local 29
G.C. 6/IV/66

GUITARRAS

"ANTIGUA CASA SANTIBAREZ"
GUITARRAS
Finas Tisonas.
ARPAS
CONDOR 791 - 392330
G.C. 12/IV/66

"MESKO GUITARRAS"
Reparaciones finas, Guitarras eléc-
tricas, Microfonos
SAN FRANCISCO 371
G.C.-2-V-66

IMPRENTAS

"J E S"
Impresos en general.
Timbras, bautizos, Diplomas.
ARTURO PRAT 1698-53598.
G.C.-23/III-66.

"PERFEX"
Calendarios, Facturas, Boletas,
Formularios, Rapidez, Calidad
Bascuñán 76 - 92441.
G.C.-12-IV-66

JUGUETERIAS

"EL AGUILA"
Mayoristas
EN
Juguetas - Monales.
MEIGOS 40 - TELEFONO 92271.
G.C. 12/IV/66

LENCERIA Y PAQUETERIA

DEPOSITO FCA. NACRUR
Precios de Fábrica.
Puente 613 - Fono 64595.
G.C. 10/III/66

"EL ROSAL"
Surtido completo en lanas.
DEPOSITO EDILIO.
G.C.-23/III-66.

ELIAS NAZAR NASER
Tienda y Paquetería
Meigs 72 - Teléfono 93819
G.C. 6/IV/66

LETREROS

"FABRICA A"
Letreros, artículos luminosos,
Silk-Screen, Display, Afiches.
Arturo Prat 663 - 393561
G.C. 17-III-66

"C A S T R O"
Camineros
Dibujos SILK-SCREEN.
Exposiciones.
Díaz de Julio 1067
G.C. 25/3/66

"R U B E N"
Stand.
SILK-SCREEN
Dibujos - Afiches
San Francisco 711 - 31551
G.C. 30/III/66

"NATANIEL 2035 - 568802"
Dibujos - Pintura Lita
Reparaciones muebles
Tapicería - Barniz
G.C. 30/III/66

LIBRERIAS

"PROFESOR - MONMAR"
G R A T I S
Solicite catálogos, libros,
Ciencias ocultas, Joyas simbólicas.
Castilla 5111 - Fono 54111
G.C. 25/3/66

"PERFEX"
Artículos escolares. Utiles escola-
res. Papel deportivo volantín.
BASCURAN 76.
G.C.-12-IV-66

"AUSTRAL LTDA."
San Francisco 36 - 381758.

OFRECE
Publicaciones de Unión Soviética.
G.C.-2-V-66

MAQUINARIAS

"ORNAVEN"
Refrigeración, Balanzas, Bombas
Acélicas, Reparamos. San Francisco
50. Fono 383119.
G.C.-2-XI-66.

MALETERIA

EL VIAJANTE
La madre de todas las maleterías.
PUENTE 741.
G.C. 10/III/66

"SANTIAGO"
Malaes - Bolsas
Composturas - Telones.
Brasil 25-B - Fono 64345
G.C. 30/III/66

"MALETERIA"
SAN DIEGO 111.
Fabricación propia. Mayor y menor.
Artículos de cuero.
G.C.-12-IV-66

**REPARADORA DE MALETAS Y
CARTERAS "SYLVIA"**
Composturas, tejidos.
Cambios de cierre, acilar.
Fundas para maletas.
Transformaciones de carteras
de cocodrilo
Alameda 980, Local 41.
G.C. 24/IV/66

"ATENCION"
Para sus vacaciones. El Excursio-
nista. Reparaciones en general.
VICUÑA MACKENNA 853.
G.C.-2-V-66

"MALETERIA BRASIL"
Estuches, Guitarras, Maletas, Bolsos.
FABRICANTES Córdor 1060-81605.
G.C.-2-V-66

MENAJE

"CASA HIDALGO"
Artículos para el hogar
Fonsa, Sindalen, Hoover.
Radios Philips.
Amplias facilidades de pago.
Alameda 1993
G.C. 17-III-66

"CASA FAURE"
Artículos para el hogar.
Muebles cocina.
CARMEN 315
G.C. 12/IX/66

MUEBLERIAS

"PRINCETON"
Enchapados funcionales normandos.
Dormitorios, Living, Comedores
CREDITOS
Arturo Prat 1042 - 34726
G.C. 17-III-66

"EL CIRCULO"
ARTURO PRAT 543.
Muebles de calidad. Precios bajos.
GRANDES FACILIDADES.
G.C.-23/III-66.

"VALMO"
Depósito Fábrica
Dormitorios, Comedores, Living
Precios sin competencia
Arturo Prat 480
G.C. 30/XI/66

"HONO-KONG"
Muebles finos de cañas.
Muebles exclusivos.
CARMEN 558
G.C. 12/IV/66

"NOVIO S"
VISITEN ACAPULCO
Muebles Acapulco.
Le das reales a su hogar.
Surtido completo en
Líneas modernas y de estilo.
Envíos a provincias.
CARMEN 135 - 34064.
G.C. 12/IV/66

"LA NACIONAL"
Modernos estilos. Sólidos, Encha-
pados, Comerciantes, particulares.
Facilidades. NATANIEL 485.
G.C.-12-IV-66

**"FABRICA MUEBLES"
AUSTRAL**
Modernos y Estilos.
CREDITOS
CARMEN 55 - Fono 382778.
G.C.-12-IV-66

"MUEBLES - MINOND"
Estilos y Modernos. Finos. Pedidos
especiales por catálogos.
CARMEN 25.
G.C.-12-IV-66

"BRICERO"
Especialidad enchapados
Comedores - Dormitorios
LIVING
CREDITOS
Lord Cochran 1134 - 32132
G.C. 24/III/66

"MUEBLES - MINOND"
Tapicería - Transformaciones
Restauración de Barniz
Ruble 1424 - 569617
G.C. 24/IV/66

"MARFIL"
Muebles de pino,
Dormitorios,
Comedores, Living,
Camaros.
San Isidro 192.
G.C. 24/IV/66

"SUPER MUEBLES"
Modernos, estilos,
Radios, encorderas,
Refrigeradores.
Lavadoras, máquinas coser.
C R E D I T O S.
Cuotas iguales.
Arturo Prat 414.
G.C. 24/IV/66

"J E F S"
Muebles de mimbra
y
muebles de caña.
Carmen 319.
G.C. 24/IV/66

**"FABRICA MUEBLES"
DE CAÑA
"JOHNSON"**
Decoración así moderno.
Living, bares, comedores.
Dormitorios, Chaise Longue.
Muebles sultos,
Modelos europeos.
Santa Rosa 684.
G.C. 24/IV/66

MUEBLES METALICOS

"ESTANTERIAS"
Sillas, Mimbra, Mesas centro,
Licoreras, Repisas, Cajoneras.
CONDOR 962.
G.C.-2-V-66

MODAS

"C O R O N A"
Vestidos desde . . . 15.90
y todo para la dama elegante.
C R E D I T O S
San Diego 862
San Diego 253
Alameda 2826
G.C. 25/3/66

"PRINCESA"
Exclusividad chaquetones
con espuma trevira.
CARMEN 687, ALTOS - 34504.
G.C. 12/IV/66

OPTICAS

"TALLER PRAT"
Cambio cristales.
Toda clase composturas,
Repuestos.
Arturo Prat 829.
G.C. 24/IV/66

PERFUMERIAS

Con mucho retraso llegó Último Gaucho a B. Aires

El avión que lo conducía debió aterrizar en Córdoba y el arribo a la capital argentina se produjo a las 4 de la mañana. — El hijo de Apolo no sin el viaje a pesar de lo largo. — Otras notas en la víspera del clásico "Carlos Pellegrini", que se disputa el domingo en Buenos Aires

BUENOS AIRES 3 (ANSA). (Por Luis Mar-Montiel). — En la madrugada de hoy llegó a Buenos Aires el último Gaucho, el caballo peruano que se disputará el domingo en el clásico "Carlos Pellegrini". El avión que lo conducía debió aterrizar en Córdoba y el arribo a la capital argentina se produjo a las 4 de la mañana. El hijo de Apolo no sin el viaje a pesar de lo largo. Otras notas en la víspera del clásico "Carlos Pellegrini", que se disputa el domingo en Buenos Aires

En la atención la abso-... (Text continues with details about the horse's arrival and the upcoming race.)

co es opaco y no luce. No se adaptó tampoco a la pista de grama. En cambio Sanzjo parece tener mejor aspecto y gustó al afirmarse en el escenario sanisidrense. El preparador de Capostol no deja de mostrar optimismo. Los jinetes peruanos Adolfo Sánchez Caceda, Juan Camoretti Tapia y Rafael Alzamora Espinoza fueron los primeros en llegar saludar a sus connacionales. También estuvo presente el chileno Omar Chamorro. Se destacó igualmente la presencia fugaz del preparador Juan de la Cruz, el hombre que más internacionales ganó en Sudamérica, con Escorial y Arturo A.

Resulta interesante la opinión del periodista Roberto Alvarez Calderón, columnista hípico de "La Prensa" de Lima. Expresó que "Dardanus es el crédito de los peruanos en este mitin internacional. En cuanto a la chance de Golden Gate y Cayetano, específico que se trata de dos "caballos más o menos regulares", haciendo hincapié en la buena victoria de Golden Gate en la Copa de Monterrico. Le llamó mucho la atención la estampa de Último Gaucho, ejemplar al que le asigna chance para el Pellegrini.

Los peruanos... (Text continues with details about the Peruvian jockeys and their horses.)

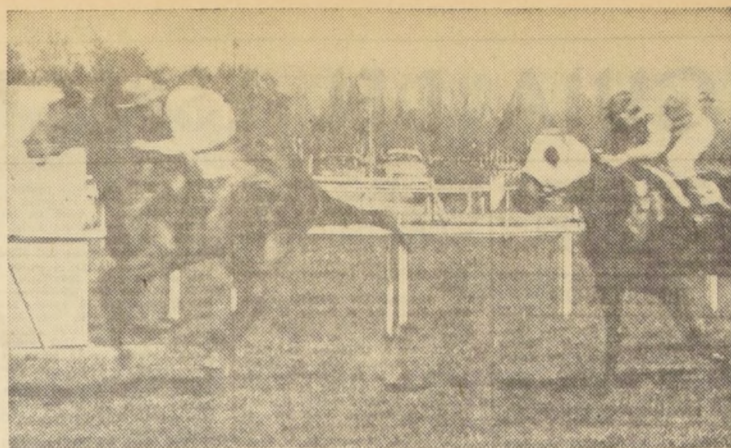

CARLOS PEZOZ sigue encabezando la estadística de jinetes del Club Hípico. Ya parece difícil que lo alcancen. Aquí está en uno de sus muchos triunfos.

Prólogo a "El Derby"

Será sometido a un corto descanso y luego llevado a Viña del Mar. — Sería lesión de Palumbario. — Aldina muy delicada. — Otras noticias

PROLOGO, brillante ganador del premio clásico "El Ensayo" será sometido a un pequeño descanso para recuperarse oficialmente en enero en Viña del Mar en "El Derby".

PALUMBARIO: SERIA LESION. Una lesión de mucho cuidado, a un tendón, tiene inactivo al fondista Palumbario. El defensor del "María Emilia" se encuentra inmovilizado y se hacen esfuerzos por alcanzar una recuperación.

AGAJIGGER TRABAJANDO PARA SER presentado en el premio "Guatemala", prueba especial sobre 1.500 metros que se disputará el próximo 21 de noviembre, está trabajando AGAJIGGER, elemento que tiene a su cuidado Ernesto Inda.

DELICADA ANDINA ANDINA, hembra que tiene a su cargo Juan Melero, quedó muy resentida después de su última presentación. Se le aplicaron puntas de fuego.

Doping en el Hipódromo Chile: A. Muñoz suspendido por 6 meses

María, que llegó 10a. en una competencia corrida el 24 de octubre, reveló en sus exámenes que fue estimulada con amfetamina. El examen clínico previo la notó "rara"

Antonio Muñoz, el preparador de María que llegó 10º de Socia en una carrera de 1.400 metros disputada el 24 de octubre, corrió bajo los efectos de estimulantes. Así lo determinó el sistema de análisis cromatográfico. María había pasado por el examen clínico previo con evidentes síntomas de doping y fue por ello que su jefe, el Dr. Luis Guzmán, ordenó se le extrajeran muestras, cualesquiera que fuera su figuración en la prueba. Los Comisarios respaldaron esta medida y en esta forma, luego de la prueba en que ni siquiera figura, María pasó al salutarium.

La sustancia encontrada fue amfetamina. Es este el primer caso de doping que se encuentra desde que se implantó la cromatografía en La Palma.

El directorio del Hipódromo Chile en uso de sus atribuciones acordó suspender al preparador Antonio Muñoz Lobos por seis meses e inscribirlo en el Libro de Forfeits.



AVELINO FARRA, un jinete liviano al que le faltan oportunidades.



ENRIQUE ARAYA

SUSCRIBASE a "LA NACION" ESTARA MEJOR INFORMADO

HARAS SANTA INES REMATA HOY

SELECTO LOTE DE PRODUCTOS HIJOS DE FIL ROUGE Y DE COUNTRY LIFE SALEN A REMATE HOY

EXTRAORDINARIA CAMPANA DE FIL ROUGE en pistas europeas lo acreditaban para seguir dando su gran sangre en nuevas generaciones. FIL ROUGE, por Rouge et Noir y Fille du Vent II. Importado de Francia en 1959, donde creció casi toda su campaña. De 2 años, fue tres veces placé; de 3 años ganó los premios Lorenzo de Médici y el Prix Godolphin en St. Cloud y placé en el Prix Kergorlay, 3.000 metros, en Deauville, precedido en Tallma, ganador del St. Leger inglés. De 4 años ganó 4 carreras, el Prix Saint Pair du Mont, 2.800 m.; Prix de Luzarches, 2.600 m., dispensando peso a sus escoltadores; el Grand Handicap de la Manche, 3.400 m., en Deauville, dando ventajas en el handicap, y el Prix Gladiateur, 4.800 m., en Longchamp, y obtuvo además varias figuraciones; el Gran Handicap de París (4.000 m.) y fue 2º en el Elpenor en el Prix Lutece y 5º en el Ascot Gold Cup ganada por Macip; de 6 años ganó el Prix Rainbow, 3.800 metros, y a los 7 años, fue 2º en el Premio Charles y Henri de Rouher, 3.100 metros. En resumen, FIL ROUGE ganó 8 carreras y 9.155.100 francos.

FIL ROUGE es padre de los siguientes 3 hijos ganadores: Filipeña (en Ecuador), Candellita (2 carreras), Vista Real (2 carreras), Fils de Roi, Buena Vista y Carmen Queen, y del frecuente ganador, incluso clásico, Rabollit.

CAMPANA DE COUNTRY LIFE De dos años (1949) disputó cinco carreras, llegando dos veces 2º. De tres años (1950) disputó 8 carreras, de las cuales ganó tres; Walsend Handicap (1.400 m. por 5 cuerpos), Houghton Handicap (1.200 m.) y Queen Elizabeth Cup (2.400 m. y 1.077 libras por 4 cuerpos). Llegó 3º en el Cecil Foul Handicap (2.000 m.) y en el Harrington Handicap (2.000 m.), y 4º en el Steward's Handicap (2.400 m.). De cuatro años (1951), disputó 9 carreras, ganando el Pavilion Handicap (ambos en 2.400 m.), y llegó 2º en el Nunuch Stakes (2.400 m.). Totalizó en premios, 2.597 libras.

COUNTRY LIFE es padre de los siguientes 3 hijos ganadores: Invisible (ganador de 4 carreras incluso los clásicos El Estreno, Cojeo de Potrillo, Nacional Ricardo Lyon y 2º en El Ensayo, 1965, Atahualpa, Bossa Nova (figuración clásica), La Sympathique, Tahiti, y Mary Moon.

HIJOS DE COUNTRY LIFE EMPENOSO, en Evocación, propio hermano de Choclate (exportado al Perú), y materno de Dragón, ganadora de 7 carreras, de La Pansaría, 4 carreras; de Sensación, 5 carreras en Chile, incluso una Especial y ganadora en Caracas; de Almirantazgo, 4 carreras; de Empenoso, ganador de 3 carreras en hipódromos centrales y figuraciones clásicas y 2 carreras en Concepción; de Chief, ganador de 2 carreras.

EVOCACION, ganadora de 6 carreras, es propia hermana de Diablosa (7 carreras en Chile y varias en Panamá) y materno de Ombú. GUINDALERO, en Miss Florida, propio hermano de Suse, 2 años. Segunda cría de la yegua. MISS FLORIDA, ganadora habiendo disputado pocas carreras, es hermana materna de Huachafía, ganadora. ALBELLA, en Arponada, propia hermana de Arponista (ganadora de 3 carreras) y de Magnífica (ganadora de 3 carreras). La tercera cría de la yegua. ARPNADA ganadora de 7 carreras, es propia hermana de Agustín R. Edwards y una Especial, es propia hermana de Refili (ganador de 12 carreras, incluso 4 Especiales), de Artagnan (3 carreras), de Aníbal (3 carreras) y de Arancel (8 carreras en Panamá), y de Anatolia (con figuración), y materno de Bariguita (ganadora de 3 carreras).

HIJOS DE FIL ROUGE ANIMOSO, en Indira, propio hermano de Cumparista, 2 años, 2º cría de la Yegua. INDIRA, ganadora de 5 carreras, es propia hermana de Aníbal (ganador de 4 carreras), de Nugaria (ganadora en Chile y 2 carreras en Venezuela), de Norse (2 carreras en Chile y 2 en Venezuela) y de Nubis (3 carreras) y de Nugarita (ganadora en Chile y 2 carreras clásico y una Especial) y de Sibila (ganadora de 7 carreras).

ORIENTAL KING, en Original, propio hermano de Orfa, 2 años y materno de Ola Marina, ganadora, y de Orgañillero, ganador de 2 carreras, 4º cría de la yegua. ORIGINAL ganadora de 8 carreras, es propia hermana de Orbero (ganador de 5 carreras incluso 2 Especiales y padre entre otros de Epigrama) y de Rico Tipo, ganador.

PAMPERO, en Predictor, hermano materno de Praxiteles, ganador de 5 carreras en los hipódromos centrales y 6 en Peñuelas, de Pluto, ganador de 4 carreras, de Premiado, ganador de 2 carreras y 3º en el Saint Leger, y de Palpatación, ganadora de 2 carreras.

TAMKO, en Topical, hermano materno de Tenebroso, de Tornasol ganadores y de Tamborito, con figuraciones, 4ª cría. TOPICAL, importada de Inglaterra, disputó 7 carreras, llegó 3ª en Lingfield a los 2 años y 4ª en Epsom durante la temporada siguiente. ELEGANTISIMA, en Indianapolis, Hermana materna

CASAS PREFABRICADAS YANEZ HNOS. LTM. INSTALADAS ENTREGA INMEDIATA. 67 M2.E°9.000, 31M2.E°4.300, 16 M2.E°2.150, Pieza 7½ M2. E°990. LOCALES DE EXHIBICION: Diez de Julio 1207 - Tel. 80579 Américo Vespucio esquina Bilbao. Atención horas de oficina: 9-1 y 3-7 P. M. Incluso Domingos y Festivos: 10-1 y 4-8 P. M.

CORPORACION DE LA VIVIENDA OPERACION SITIO Propuestas por edificios prefabricados para equipamiento comunitario. Se invita a los señores industriales de la construcción y Contratistas en general, para que, formando equipos con Arquitectos, Constructores Civiles e Ingenieros, concurren a las propuestas públicas para la construcción de 62 locales comerciales prefabricados, 17 parvularios prefabricados, 8 centros sociales prefabricados y 23 grupos de juegos infantiles prefabricados, destinados a la OPERACION SITIO, a ubicarse en la provincia de Santiago, en las comunas que se indican y en conformidad al siguiente detalle:

COMUNA	POBLACION	Locales Comercial.	Parvularios	Centros Social.	Juegos Infant.
La Cisterna	La Cisterna II	11	3	1	3
La Cisterna	La Cisterna I	4	2	1	3
Nuñoa	Santa Julia	14	3	1	5
Las Condes	Colón Oriente	5	2	1	3
Conchalí	Conchalí	4	1	1	2
Renca	Renca	4	1	1	1
Barrancas	Barrancas I	8	2	1	2
Santiago	Santiago	12	3	1	4
TOTALES		62	17	8	23

La Corporación de la Vivienda proporcionará los anteproyectos de los edificios a industrializarse por los equipos concurrentes. Los interesados podrán licitar en una, varias o en la totalidad de las Poblaciones indicadas, en los diferentes tipos de edificios separadamente o en conjunto de acuerdo con la capacidad económica, técnica e industrial que oportunamente calificará la Institución. ENTREGA DE ANTECEDENTES: Hasta el día 15 de noviembre de 1965, a las 17 horas, en la oficina de Venta de Antecedentes, calle Serrano 45, 3er. piso. APERTURA DE PROPUESAS: El día 14 de diciembre de 1965, a las 16 hrs., en la oficina del Jefe del Departamento de Construcción, calle Serrano 45, tercer piso. EL VICEPRESIDENTE EJECUTIVO

SOCIEDAD CRIADORES DE CABALLOS F.S. DE CARRERA Y TATTERSALL S.A. LOCAL DE VENTAS AV CLUB HIPICO 1450-TEL 94168 HOY JUEVES, A LAS 3.30 P.M. Por orden de los señores Carlos y José Nazar S. y Sucesión Jorge Nazar S. y Camilo Larrain F., remataremos en Avenida Club Hípico 1450, los productos de 2 años de los Haras LOS CONDORES y SANTA INES Hijos de HOLMBUSH-SAINTE ANGE II, MARITAIN, LE TELLIER, BEN SHAK, COUNTRY LIFE y FIL ROUGE. FACILIDADES DE PAGO: Deben solicitarse oportunamente en la Gerencia de la Sociedad, antes del Remate. NOTAS: Estos animales están en exhibición en Avda. Club Hípico 1450 y se rematarán de acuerdo con las disposiciones del Reglamento de Ventas aprobado por el Consejo Superior de la Hípica Nacional. HECTOR RAMIREZ G., Gerente

HOY DIA JUEVES DIA DE USAR DOLLY PEN FARMACIA DE TURNO Permanente hasta la vida de la madrugada Andrade Fonos: 90362-92340

GUIA DEL ESPECTADOR

TEATROS

ANTONIO VÁRAS, Morandé 25 (61200) - 19.30 horas: Instituto del Teatro de la Universidad de Chile. "La Remolenda", de Alejandro Siverio.

LA COMEDIA, Merced 349 (391523) - 19 horas: "Fahrenheit 451", Bradbury.

MARU, Huérfanos 786 (397907) - 19 y 22 horas: Cía. Leguía-Córdova, "Judío", de Ivo Faly.

PETIT REX, Huérfanos 735 (31144) - 19.10 y 22.10 horas: Cía. de comedias "Susana Bouquet", "El mar profundo y azul", de Terence Rattigan.

SILVIA PINEIRO, Tarapacá N.º 1181 (89352) - Festival Artístico de la Compañía de Teléfonos de Chile.

REVISTAS

COUSINO, San Ignacio 1249 (50652) - 19.30 y 22.30 horas: Cía. de Revistas "Humorales".

OPERA, Huérfanos 837 (30176) - 19, 21.40 y 22.15 horas: Cía. de Revistas Elm Bam Bam, "Estas chitas están locas, locas, locas, locas, locas".

PICARESCO, Recoleta 348 (372606) - 19.30 y 23 horas: Cía. de Revistas, tripease.

CINES (HORARIO FIJO)

BANDERA, Bandera 76 (89111) - Cerezo por repeticiones.

CALIFORNIA, Irarrázaval 1564 (498041) - 14, 17, 19.45 y 22.30 horas: O. S. S. se desenfrena. Met. y agregados. Mayores de 18 años.

CENTRAL, Huérfanos 930 (33555) - 13.45, 16.15, 19 y 22 horas: 007 contra Goldfinger. EE. UU., acción, mayores de 14 años.

DUCAL, Agustinas 777 (35375) - 14.30, 18.15 y 22 horas: La noticia rebelde. EE. UU., comedia, musical, mayores y menores.

EGANA, Los Guisos 3368 (471026) - 19 y 22 horas: Expreso de Von Ryan. EE. UU., acción, mayores de 14 años.

EL GOLF, Apoquindo 614 (480046) - 19.15 y 22.15 horas: 007 contra Goldfinger. EE. UU., acción, mayores de 14 años.

ESPAÑA - 14, 16.15, 19 y 22 horas: La verbena de la palma, española, musical, colores, mayores y menores.

GRAN PALACE, Huérfanos 1176 (40082) - 18.15 y 22 horas: Mi bella dama. (My Fair Lady). Not. y agregados, mayores y menores.

HUÉRFANOS, Huérfanos 930 (33555) - 12, 16 y 22 horas: Mary Poppins. EE. UU., Walt Disney, musical, mayores y menores.

LAS CONDES, Noruega 6316 (484067) - 18.45 y 22 horas: Zorba el griego. EE. UU., drama, mayores de 18 años.

LAS LILAS, J. de Dios Vial (43116) - 18.45 y 22 horas: El expreso de Von Ryan. EE. UU. Acción. Mayores de 14 años.

LIDO, Huérfanos 680 (34366) - 13.30, 16 y 22 horas: Sam, el sinvergüenza. EE. UU. Comedia. Colores. Mayores de 18 años.

METRO, Bandera 137 (83261) - 13, 16, 19 y 22 horas: O. S. S. 117 se desenfrena. Mayores de 18 años.

ORIENTE, Pedro de Valdivia N.º 099 (41344) - 19 y 22 horas: 007 contra Goldfinger. EE. UU., acción, mayores de 14 años.

PEDRO DE VALDIVIA, Pedro de Valdivia 1713 (43948) - 18.30 y 22.15 horas: Hamlet, rusa, drama, mayores de 14 años.

REGINA, Vicuña Mackenna 624 (34097) - 18.45 y 22 horas: Espionaje. EE. UU., suspenso, mayores de 14 años.

ROTATIVOS

ALCAZAR, Brasil 373 (80122) - Rotativo desde las 13 horas: Pícaros dancistas. La máscara del dolor. Tres rostros para el miedo.

ASTOR, Estado 257 (392112) - Rotativo desde las 13 horas: El mundo está loco, loco, loco. EE. UU., comedia, colores, mayores y menores.

ALAMEDA, Av. B. O'Higgins N.º 2987 (91254) - Rotativo desde las 13 horas: La fortaleza de los desesperados. Expreso internacional. Siete días de amor.

A. ALESSANDRI, A. B. O'Higgins 2879 (96848) - Rotativo desde las 11 horas: La guerra y la paz. EE. UU., acción, mayores de 14 años.

AMERICA, Nuble 390 (52443) - Rotativo desde las 14 horas: Un loco con suerte. El vivo del escuadrón. El profesor chiflado.

ANDES, Irarrázaval 435 (48111) - Rotativo desde las 14 horas: Un loco con suerte. El vivo del escuadrón. El profesor chiflado.

ALHUE, (Publicación Divulga) - Rotativo desde las 14 horas: Pa'qué me sirve la vida. De hombre a hombre. La estrella vacía.

AVENIDA MATTA, Av. Matta 618 (51455) - Descanso del personal.

BAQUEDANO, Plaza Italia 073 (41727) - Rotativo desde las 14 horas: La fuga de los caballos blancos. Centella de oro. La leyenda del lobo.

BLANCO ENCALADA, Blanco Encalada 2820 (19747) - Descanso del personal.

CAPRI, Monjitas 825 (392414) - Rotativo desde las 14 horas: El tren Chile-Ecuador, partido completo jugado en Lima.

CARRERA, Av. B. O'Higgins N.º 2151 (86685) - Rotativo desde las 14 horas: O. S. S. se desenfrena. EE. UU., comedia. Mayores de 18 años.

CERVANTES, Matías Cousiño N.º 134 (38189) - Rotativo desde las 11 horas: 007 contra Goldfinger. EE. UU., acción. Mayores de 14 años.

CINELANDIA, Puento 540 (67532) - Rotativo desde las 13 horas: En peligro de muerte. La novia, agregados.

CITY, Agustinas 1022 (64687) - Rotativo desde las 14 horas: Flecha apche. EE. UU., acción, colores, mayores y menores.

COLON, San Pablo 3001 (90577) - Rotativo desde las 13 horas: Los apuros de dos gallos. Dile que la quiero. Los luchadores contra el médico asesino.

CONTINENTAL, Plaza Buñes 41 (60735) - Rotativo desde las 14 horas: Los primeros en la luna, agregados.

CHILE, Recoleta 2104 (37256) - Descanso del personal.

ESMERALDA, San Diego 1035 (64303) - Rotativo desde las 14 horas: 55 días en Pekín. Sangre sobre la tierra. La flecha de oro.

DANTE, J. Washington 26 (49459) - Rotativo desde las 14 horas: Espionaje. Not. y agregados.

FLORIDA, Estado 226 (34289) - Rotativo desde las 11 horas: El comisario, italiana, comedia, policial, mayores de 18 años.

GRAN AVENIDA, Gran Avenida 4838 (52143) - Rotativo desde las 14 horas: El tesoro del lago de plata. Los rifles de Batasi. Corredor de sangre.

HOLLYWOOD, Irarrázaval 2900 (42389) - Rotativo desde las 14 horas: Strip-Tease. La flecha de oro.

HUELEN, Huérfanos 979 (31603) - Rotativo desde las 10.30 horas: 007 contra Goldfinger. EE. UU., acción, mayores de 14 años.

IMPERIO, Estado 235 (397960) - Rotativo desde las 14 horas: Espionaje. EE. UU., drama, mayores de 18 años.

KING, Huérfanos 840 (32838) - Rotativo desde las 11 horas: Matrimonio a la italiana, italiana, comedia, ma.

IMPERIAL, San Diego 1344 (51112) - Rotativo desde las 14 horas: Zorba el griego. EE. UU., drama, mayores de 18 años.

LAUTARO, Carmen Mena 602 - Rotativo desde las 14 horas: Motín a bordo. Tengo el derecho de matar. Códice Babilónico. Baie al sol.

LIBERTAD, Vivacanta 1564 (36162) - Rotativo desde las 14 horas: Los apuros de dos gallos. Dile que la quiero. Los luchadores contra el médico asesino.

LIRA, Pintor Ciccarelli 239 (52181) - Rotativo desde las 14 horas: Los hermanos Karamazov. Las 7 espadas del vengador. La morena de Tahití.

MADRID, Chacabuco 32-C (93657) - Rotativo desde las 14 horas: La com. olimpíada. Zulú. Antestala del infierno.

MAIPO, San Pablo 4251 (95050) - Rotativo desde las 14 horas: Pasadise diabólica. Grito de terror. Marcado por un destino. Serial. 1.er capítulo. "El jinete escarlata".

MARCONI, Manuel Montt 032 (42867) - Rotativo desde las 14 horas: Frenesi de dos vidas. Strip-Tease.

MAYO, Monjitas 879 (391201) - Rotativo desde las 10 horas: Sangre sobre la flecha. EE. UU. Aventuras. Mayores de 14 años.

MINERVA, San Pablo 2220 (91464) - Rotativo desde las 13 horas: Temario rescate. Magia de verano. Operación cupido.

MISTRAL, San Diego 279 (63994) - Rotativo desde las 13 horas: Temario rescate. Magia de verano. Operación cupido.

MODERNO, Gran Avenida 6544 (253 La Cisterna) - Rotativo desde las 14 horas: Perro mundo N.º 2. El pícaro seductor. Los recién casados.

MONACO, Arturo Prat 715 (382845) - Rotativo desde las 14 horas: Sangre sobre la flecha. EE. UU., aventuras, mayores de 14 años.

MONUMENTAL, Av. B. O'Higgins 3943 (370594) - Rotativo desde las 14 horas: Hotel Internacional. Matiana llorará. Con la saga al cuello.

NACIONAL, Independencia N.º 801 - Rotativo desde las 14 horas: La com. olimpíada. Zulú. Antestala del infierno.

NILIO, Monjitas 879 (392078) - Rotativo desde las 11 horas: El diablo y los diez mandamientos. Francés. Comedia. Mayores de 21 años.

NORMANDIE, Av. O'Higgins N.º 139 (392749) - Rotativo desde las 14 horas: Los hermanos Karamazov. Dos semanas en otra ciudad, mayores de 21 años.

NOVEDADES, Cuento 257 (94594) - Rotativo desde las 14 horas: El espadachín del diablo. El quinto de la muerte. 55 días en Pekín.

O'HIGGINS, San Pablo 2285 (86929) - Rotativo desde las 14 horas: Sangre sobre la flecha. EE. UU., aventuras, mayores de 14 años.

PACIFICO, Huérfanos 1147 (62921) - Rotativo desde las 13 horas: Los 3 Chiflados. Comedia, mayores y menores.

PALACE OVALLE, Iquique 6698 - Rotativo desde las 14 horas (POPULAR): El indio Gerónimo. El hijo del charro negro. Odio que mata. La pecadora confiesa.

PORTUGAL, Díez de Julio 252 (34816) - Rotativo desde las 14 horas: La fuga de los caballos blancos. Centella de oro. Leyenda del lobo.

PRAT, San Diego 2117 (50754) - Rotativo desde las 13 horas: Centella de oro. Leyenda del lobo.

RECOLETA, Recoleta 597 (373133) - Rotativo desde las 14 horas: Los apuros de dos gallos. Dile que la quiero. Los luchadores contra el médico asesino.

REAL, Compañía 1040 (65555) - Rotativo desde las 11 horas: Los primeros en la luna. Not. y agregados. EE. UU., aventuras, menores.

REPUBLICA, República 239 (93613) - Rotativo desde las 14 horas: Las memorias de Chaplin. Campesinato mundial 1962. Dos bobos en Oxford.

RIO, Monjitas 743 (33550) - Rotativo desde las 11 horas: Amores y aventuras de Ali Babá. Tanganyica.

RITZ, San Antonio 50 (38012) - Rotativo desde las 11 horas: La isla del deseo. Fieras acorraladas. Mayores de 21 años.

RIVIERA, Diagonal Cervantes N.º 802 (36021) - Rotativo desde las 13 horas: Maridos engañados. Los amantes del Pacífico, mayores de 21 años.

ROMA, San Diego 236 (67258) - Rotativo desde las 14 horas: La espada conquistadora. Winchester 73. Fedra. El hombre de la piel de vilpaga.

ROXY, Huérfanos 1055 (80809) - Rotativo desde las 11 horas: El rollo royo amarillo. EE. UU., aventuras, mayores de 18 años.

SAN ANTONIO, San Antonio 253 (33605) - Rotativo desde las 13 horas: Diario de una camarera. Francesa, comedia. Mayores de 21 años.

SAN DIEGO, San Diego 612 (81093) - Rotativo desde las 14 horas: Furia y venganza. El ahorcado.

SAN MARTIN, Avda. B. O'Higgins 776 (35357) - Rotativo desde las 14 horas: Amores y aventuras de Ali Babá. Tanganyica.

SAN MIGUEL, Euclides 1202 (51262) - Rotativo desde las 14 horas: Tengo derecho de matar. La furia del deseo. Los hermanos Karamazov.

SANTA FE, San Diego 1950 (55103) - Rotativo desde las 14 horas: Pájaros de ases. Del rancho, a la televisión. Pops, el toro.

SANT ROSA, Santa Rosa N.º 3890 (50865) - Rotativo desde las 14 horas: Los apuros de dos gallos. Dile que la quiero. Los luchadores contra el médico asesino.

SANTIAGO, Merced 829 (32888) - Rotativo desde las 13.15 horas: Los insalvables. Mayores de 21 años.

SAO PAULO, Merced 772 (397946) - Rotativo desde las 11 horas: Los 3 chiflados y los pistoleros. EE. UU., comedia, mayores y menores.

SEPTIEMBRE, San Dionisio 2565 (94321) - Rotativo desde las 14 horas: La doncella de oro. El homicida. El vampiro y la bailarina.

SUR, San Diego 935 (61524) - Rotativo desde las 13 horas: La fortaleza de los desesperados. Expreso internacional. Siete días de amor.

TIVOLI, Huérfanos 757 (30611) - Rotativo desde las 11 horas: Amor del otro mundo. Not. y agregados.

TOESCA, Huérfanos 1313 (62829) - Rotativo desde las 11 horas: Fuera de la ley del matrimonio. Francés, drama, mayores de 21 años.

VALENCIA, Independencia N.º 2199 (37028) - Rotativo desde las 14 horas: Dile que la quiero. Los apuros de dos gallos. Los luchadores contra el médico asesino.

VERDI, Pedro de Valdivia N.º 8273 (499704) - Rotativo desde las 14 horas: Los apuros de dos gallos. Dile que la quiero. Los luchadores contra el médico asesino.

VICTORIA, Huérfanos 827 (30021) - Rotativo desde las 13.15 horas: Gigante, mayores y menores.

WINDSOR, Moneda 1025 (89761) - Rotativo desde las 11 horas: Darrata gloriosa. EE. UU., suspenso, mayores de 14 años.

YORK, Ahumada 166 (66687) - Rotativo desde las 11 horas: Hoy como ayer. EE. UU., colores, comedia, mayores y menores.

Rock Hudson, el actor más famoso de Hollywood, está ahora triunfando en New York, y ¡en tinte color!

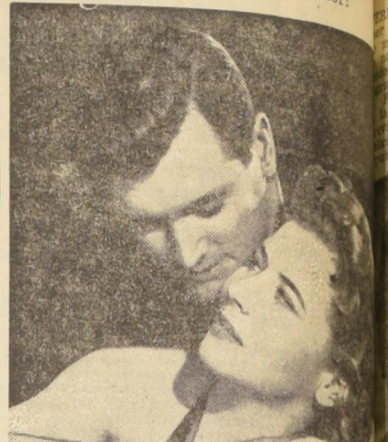

Prosiguen en el rotativo York las representaciones de los films mejor logrados de Rock Hudson. Hoy "HOY COMO AYER". Esta producción tiene censura mayores y menores.

NUEVO CIRCO LAS AGUILAS HOY DESPEDIDAS EN LOS MAÑANA 5, EN MAIPU; SABADO EN PUENTE ALTO

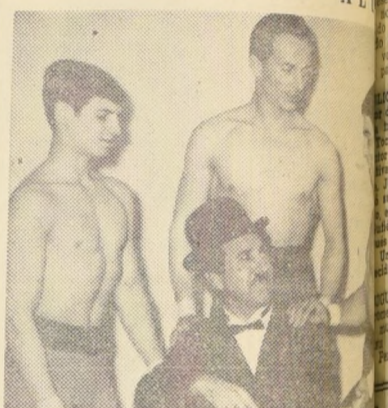

Chaplin Volador y los nuevos trapecistas españoles Castilla, que hoy emocionan y regocijan a los Los Andes; mañana viernes 5, en Maipo, y el domingo 7, en Puente Alto.

Justificado entusiasmo público ha despertado en Los Andes el debut de esta noche del notable espectáculo del NUEVO CIRCO LAS AGUILAS HUMANAS 1965.

La Gran Carpa Chilena "Condor", ahora se instaló en su tradicional terreno de Los Andes, y hoy jueves 4, dos últimas funciones despedidas andinas en vermut y noche.

El público de Los Andes hoy asistirá a conocer las nuevas atracciones internacionales 1965, que tanto éxito han obtenido tales como "Los Ortanis", clowns musicales franceses; The Waller Alles Trio, magníficos juveniles equilibristas alambriados estadounidenses; Dafne y Apollo, dúo gimnástico plástico italiano (la fuerza hecha arte y belleza física femenina); The Mitchell Bros, ovacionado y notable dúo de patinadores skater-rollers (patines-ruedas), de gran ritmo emocional; "Les Dorval", rollistas equilibristas franceses; el núcleo de trapecistas voladores espa-

MINISTERIO DE OBRAS PUBLICAS

DIRECCION GENERAL DE OBRAS PUBLICAS

A.-) DIRECCION DE PAVIMENTACION URBANA

1.-) SOLICITANSE PROPUESTAS PUBLICAS

para la ejecución de calzadas de hormigón de cemento en diversas calles de la comuna de FREIRE, con un presupuesto oficial de \$ 38.594,50.

APERTURA: Alcaldía de Freire, el día jueves 18 de noviembre de 1965, a las 11 horas.

CATEGORIA: Cualquiera del Registro General de Contratistas ó Ira. del Registro de Obras Menores.

Se entregarán los antecedentes desde el 29 de octubre al 5 de noviembre de 1965, en la Oficina de Partes de esta Dirección, calle Moneda N.º 723, Santiago, o en la Delegación de TEMUCO.

2.-) SOLICITANSE PROPUESTAS PUBLICAS

para la ejecución de calzadas de hormigón cemento vibrado en diversas calles de la comuna de HUALAÑE, con un presupuesto oficial de \$ 80.223.-

CATEGORIA: Cualquiera del Registro General de Contratistas.

APERTURA: Alcaldía de Hualañe, el día jueves 18 de noviembre de 1965, a las 11 horas.

Se entregarán los antecedentes desde el día 2 al 5 de noviembre de 1965, en la Oficina de Partes de esta Dirección, calle Moneda N.º 723, Santiago, o en la Delegación de CURICO.

3.-) SOLICITANSE PROPUESTAS PUBLICAS

para la ejecución de calzadas de hormigón de cemento en calle Atacama de la comuna de FREIRINA, con un presupuesto oficial de \$ 39.936,50.

APERTURA: Alcaldía de Freirina, el día jueves 18 de noviembre de 1965, a las 11 horas.

CATEGORIA: Cualquiera del Registro General de Contratistas ó Ira. del Registro de Obras Menores.

Se entregarán los antecedentes desde el 29 de octubre al 5 de noviembre de 1965, en la Oficina de Partes de esta Dirección, calle Moneda N.º 723, Santiago, o en la Delegación de COPIAPO.

4.-) SOLICITANSE PROPUESTAS PUBLICAS

para la ejecución de calzadas de hormigón de cemento en diversas calles de la comuna de SAN MIGUEL, con un presupuesto oficial de \$ 34.608,50.

APERTURA: Alcaldía de San Miguel, el día martes 16 de noviembre de 1965, a las 11 horas.

CATEGORIA: Primera, Segunda o Tercera del Registro General de Contratistas.

Se entregarán los antecedentes desde el día 2 al 5 de noviembre de 1965, en la Oficina de Partes de esta Dirección, calle Moneda N.º 723, Santiago.

B.-) DIRECCION DE OBRAS SANITARIAS

DEPARTAMENTO DE CONSTRUCCION

1.-) AGUA POTABLE DE ANTILHUE - PROVINCIA DE VALDIVIA

LLAMASE A PROPUESTAS PUBLICAS

para la ejecución de las obras de instalación del Servicio en Antihue. Se consulta Captación, impulsión y cañerías en recinto Captación-Estanque Elevado de 200 m³.- Caseta de Cloración y Comando-Red de Distribución y Casa del Mecánico.

4a. Categoría.

Proyecto N.º 5494.

Se entregarán antecedentes los días 8, 9 y 10 de noviembre.

Se abrirá la propuesta el día 24 de noviembre, a las 11.30 horas.

Recepción documentos Art. 26, hasta el día 19.

2.-) LLAMASE A PROPUESTAS PUBLICAS

por el suministro de maquinaria destinada a la Planta de Filtros de Llancahue, del Servicio de Agua Potable de Valdivia.

Se entregarán antecedentes desde el 4 de noviembre, en la Oficina N.º 5 del Subdepartamento de Adquisiciones de la DGOP, Morandé 59, 3er. piso, de 9.30 a 12.30 horas.

Las propuestas se abrirán el día 9 de diciembre, a las 10.30 horas, en las oficinas del Director General de Obras Públicas, Morandé 59, 3er. piso.

C.-) DIRECCION DE AEROPUERTOS

1.-) LLAMASE A PROPUESTAS PUBLICAS

para la ejecución de la ampliación de la zona de estacionamiento y sello de la actual pista de aterrizaje del Aeródromo General Bernardo O'Higgins, en Chillán, provincia de Ruble.

Bases y demás antecedentes a disposición de los interesados, en la Secretaría de la Dirección de Aeropuertos, ubicada en Morandé 71, 3.er piso.

APERTURA: El día miércoles 10 de noviembre de 1965, a las 11 horas, en la Oficina de Director de Aeropuertos.

CATEGORIA: Contratistas inscritos en las Categorías 4a. ó superiores, letra c) (pavimentos asfálticos) del Registro General de Contratistas del Ministerio de Obras Públicas.

D.-) DIRECCION DE ARQUITECTURA

1.-) JUZGADO DE TEMUCO

SOLICITANSE PROPUESTAS PUBLICAS

para la construcción de terminación del edificio Juzgado de TEMUCO y obras de complemento de la obra gruesa.

Contratistas de Tercera Categoría y superiores del Registro General de Contratistas en la especialidad "I" (Obras de Arquitectura).

Apertura propuestas, sala de despacho del Arquitecto de la Provincia de Cautín y oficina del Arquitecto Jefe del Departamento Relacionador de esta Dirección, el día 30 de noviembre, a las 11 horas.

Antecedentes, en el Archivo Técnico de la Dirección.

2.-) LICEO MIXTO DE NUEVA IMPERIAL

SOLICITANSE PROPUESTAS PUBLICAS

para la construcción de patio cubierto en el Liceo Mixto de NUEVA IMPERIAL. Contratistas de Cuarta Categoría y superiores del Registro General de Contratistas en la especialidad "I" (Obras de Arquitectura).

Apertura propuestas, sala de despacho del Arquitecto de la Provincia de Cautín y oficina del Arquitecto Jefe del Departamento Relacionador de esta Dirección, el día 27 de noviembre, a las 11 horas.

Antecedentes, en el Archivo Técnico de la Dirección.

ABOGADOS IDONEOS PARA CARGOS JUDICIALES

Las solicitudes de abogados que deseen figurar en las listas respectivas serán recibidas en Secretaría del Colegio de Abogados (Ahumada 341, piso 2º, hasta el 10 de noviembre, las cuales deben ir acompañadas de los antecedentes que justifiquen la idoneidad.

Los abogados que figuran actualmente en listas no necesitan de nueva presentación.

SANTIAGO, octubre de 1965.

EL SECRETARIO.

PUBLICIDAD FLASH

ha trasladado SUS OFICINAS a calle

TEATINOS N.º 446,

TERCER PISO, DEPTO. "D",

TELEFONO: 87181

CASILLA N.º 2849

- SANTIAGO -

MONEDAS DE PLATA COMPRO

Pesos años 1817 al 1849 .. .	100.000
Pesos años 1853 al 1891 .. .	8.000
Pesos años 1905 .. .	1.750
Pesos años 1910 .. .	1.250
Pesos años 1915 al 1917 .. .	750
Pesos años 1921 al 1927 .. .	550
Monedas de \$ 2, año 1927 .. .	4.200
Monedas de \$ 2, año 1928 .. .	\$ 1.100
Monedas de \$ 1,50, años 1902 al 1906 .. .	750
Pesos Dávila, año 1932 .. .	250
Soles peruanos, 0,900 .. .	4.000
Chauchas, dieces y cincos de plata, por peso .. .	750
NIQUEL, por cada un peso .. .	20
COBRE, por cada un peso .. .	6

Pagamos 10% más que la competencia. También compramos OBJETOS DE PLATA, MONEDAS DE COLECCION Y BILLETES ANTIGUOS CHILENOS.

Industrias Roy-Sar

- Empanadas
- Galletas
- Pasteles
- Pan

RODOLFO SEPULVEDA G.

FABRICAS:

SANTIAGO
Ard. Antonio Varas 2487
Av. Yrarrázaval 3787
Av. Las Condes 6740
Covarrubias 40

VISA DEL MAR
Edificio Montecarlo
Av. San Martín,
entre 6 y 7 Norte

FCB. DE CORTINAS METALICAS

Luis O. Rivadeneira C.

A. PRAT 1444

FONO 568171-CAS. 5106-STGO.

ATENDEMOS Y DESPACHAMOS TODA CLASE DE TRABAJOS A PROVINCIA REPARACIONES

ANTEOJOS

RODOLFO HAMMERSELEY

AGUSTINAS 1090 ESO JANDERA

TEL: 88075-COSILLA 3898

BOTELLAS VACIAS

Compra de todas clases: Vinos, Licoretes, Champañeras, Frascos, etc. Voy a retirar a domicilio.

Mataquías Concha 0170 (Seminario, altura 600). Teléfono número 461367. Bodega: Portugal 1381 (Ex Licoretes MITIANS).

Luis D'Andurain G.

FOTO-FUTBOL

EL MAS SENSACIONAL DE LOS CONCURSOS DE LA NACION

GRANDES PREMIOS

MINISTERIO DE OBRAS PUBLICAS

Dirección General de Obras Públicas

Sub-Depto. de Personal y Bienestar

Concurso de Antecedentes y Oposición

para proveer en la DIRECCION GENERAL DE OBRAS PUBLICAS, los cargos de la Estala Unica de Grados y Sueldos, a que se refiere el artículo de la Ley 15.840, de 1964:

PLANTA DE CONTADORES

3 grado 14º

Los interesados deben presentar los siguientes antecedentes:

- 1.- Certificado de Nacimiento
- 2.- Certificado de Antecedentes
- 3.- Certificado de Inscripción Electoral
- 4.- Certificado de Inscripción Militar
- 5.- Declaración Jurada (Art. 13 Estatuto Administrativo)
- 6.- Certificado de Título
- 7.- Certificado de Inscripción en el Colegio respectivo

Los antecedentes se recibirán hasta el día 11 de noviembre, inclusive, de 12 horas, en el Subdepartamento de Personal y Bienestar, Morandé 59, Oficina 727.

El examen de oposición se tomará el día martes 16 de noviembre de 1965.

EL DIRECTOR GENERAL

POR EL DIAL



ALBERT debía cumplir un mes en la Cooperación...

ALBERT se quedó en Chile este mes en la Cooperación...

ALBERT se quedó en Chile este mes en la Cooperación...

ALBERT se quedó en Chile este mes en la Cooperación...

ALBERT se quedó en Chile este mes en la Cooperación...

ALBERT se quedó en Chile este mes en la Cooperación...

ALBERT se quedó en Chile este mes en la Cooperación...

ALBERT se quedó en Chile este mes en la Cooperación...

GERENTE DE METRO GOLDWYN MAYER TRASLADADO A JAPON



Mr. Arthur Ehrlich, que por espacio de casi tres años, dirigiera los negocios de Metro Goldwyn Mayer...

Directamente del Teatro Caupolicán de Santiago, ante el público de LOS ANDES...

NUEVO CIRCO LAS AGUILAS HUMANAS 1965 HOY EN LOS ANDES

Circo N.º 1 de Chile, iluminado de alegría por 'Les Orfanos', clowns musicales franceses...

HOY EN LOS ANDES. - JUEVES 4 de noviembre, despedidas en vermut y noche...

MUNICIPALIDAD DE LAS CONDES. Modificación del Plano Regulador. La I. Municipalidad acordó modificar el Plano Regulador Comunal...

PUGNA POR EL PUBLICO DE PROVINCIAS ENTRE EL BALLET MUNICIPAL Y EL BALLET ENSAYO

La Municipalidad de Santiago acordó subvencionar al Ballet Municipal de Arte Moderno, con la suma de \$ 500.000 para el año 1966.

Esta suma compromete y con ella se podría subsanar en parte la grave crisis de la dirección artística que en la actualidad afecta esa compañía.

EL CASO DEL BALLET ENSAYO. He aquí un botón de muestra, que ilustra claramente la razón de nuestro comentario.

El maestro Cintolesi, envió un empresario privado al sur, para que éste prepare una gira de días para el Ballet Municipal...

promete seriamente a la dirección a un máximo rendimiento, tanto en lo artístico como en lo social.

La actitud del señor Cintolesi —que tiene, como ya hemos dicho muchas veces, el mérito de haber fundado a lo que hoy se llama Ballet Municipal...

Esperemos sinceramente, que esta situación tenga su satisfactoria solución, puesto que actitudes de criterio tan limitado y destructivas...

DOMINGO 7 en el "Caupolicán" entrega discos de plata "Odeón" 1965 a veinte favoritos seleccionados



Destinado a producir el mayor impacto artístico de la actual temporada, el domingo 7 en el Teatro Caupolicán, se efectuará el extraordinario festival clausura del año artístico 'Discos Odeón' 1965...

Carpa-Teatro "Luis A. Heiremans", el 5 Inaugural de "La Pergola de las Flores"

La dirección del Teatro de Ensayo de la Universidad Católica determinó instalar su hermosa Carpa-Teatro obscurada por la Fundación Rockefeller...

Se presentarán en el super show-festival Discos Odeón 1965, atracciones de gran éxito, tales como RAUL SHAW MORENO, MARIA TERESA, AMPARITO JIMENEZ, LUIS SIN LANDEZ...

ALBERT se quedó en Chile este mes en la Cooperación...

ALBERT se quedó en Chile este mes en la Cooperación...

ALBERT se quedó en Chile este mes en la Cooperación...

ALBERT se quedó en Chile este mes en la Cooperación...

ALBERT se quedó en Chile este mes en la Cooperación...

ALBERT se quedó en Chile este mes en la Cooperación...

FERIA DEL DISCO. TIENE MAS, VENDE MAS Y MAS BARATO. 45 A E'1 DISCOS 3313 A E'4...

CONERAMA. EN BUSCA DEL PARAISO! Viaje al exótico oriente en la gigantesca pantalla.

CONERAMA. Una fantástica alianza de la maravilla técnica del CINERAMA con la magia de los más bellos y remotas lugares de la tierra.

CONERAMA. MAYORES Y MENORES. 13ª SEMANA DE EXITO DEL VIAJE SOÑADO POR TODOS!

CONERAMA. SANTA LUCIA. LOCALIDADES EN VENTA.



E' 188 LIVINGS. MODERNOS. Materiales de Primera con Póliza de Garantía por 10 años.

CABLE DE ACERO. GALVANIZADO Y NEGRO. Stock permanente 6-12-7 6-24-7...

FABRICA CARTERAS "RILO". LE OFRECE ÚLTIMOS MODELOS A TODOS LOS COLORES. También vende HECHURAS TENIDOS TRANSFORMACIONES...

Tap-Room. Presenta su Show Internacional con ZAIMA BELEÑO, SONIA BRASIL, JORGE MONTALBAN, MERCEDES MORAL, LITA MARIN, MERY CALDERON, CLAUDIO DE PAUL, TAP GIRLS BALLET, ORQUESTA DEL TAP que dirige RAUL DIAZ...

A PEDIDO DEL PUBLICO: ¡OTRA VEZ! POR SOLO E. 1 c/u FABRICA LIQUIDA ¡ASOMBRESE! Saldos... Miles de Saldos, a UN ESCUDO cada uno...

AJEDREZ

Esta nueva sección será publicada diariamente en las columnas de nuestra página de Magazine. Estamos ciertos que encontrará de inmediato un público entusiasta y constante.

UNA BRILLANTE COMBINACION DEL CHILENO RENE LETELLIER

René Letellier, varias veces campeón de Chile de Ajedrez y que acaba de empatar con Smyslov y Gueller en el Torneo Maestros Internacional "Fraternidad de los Pueblos", nos ha dado muchas satisfacciones durante su carrera. Veamos cómo venció en el Torneo Magistral "Fundación de la Ciudad de Asunción", al entonces campeón argentino, Bernardo Wexler. La partida se efectuó en 1960.

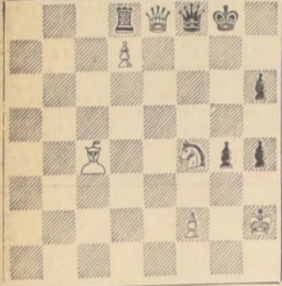

Blancas, Letellier; Negras, Wexler. (Defensa INDO-BENONI.)

1.—P4D, C3AR; 2.—P4AD, P3R; 3.—C3AR, P4AD; 4.—P5D, PXP; 5.—PXP P 4 C D; 6.—ASC, P3TR; 7.—AXC, DXA; 8.—D2A, P3D; 9.—P4R, P3TD; 10.—P4TD, PXP; 11.—PC3A, C2D; 12.—TXP, P3CR; 13.—ADR, A2CR; 14.—O-O; 15.—TRIT, C1C; 16.—C2D, T2T; 17.—CA4, T2C; 18.—P5R, PXP; (Este sacrificio transitorio de un peón permite a las blancas iniciar su ataque) 19.—C4R, D1D; 20.—CXPA, T2A; 21.—T5T, C2D; 22.—CXPT, AXC; 23.—TXA, C4A; 24.—T6D, D1C; (De la escaramuza las blancas salen con un peón de ventaja y dos peones pasados) 25.—P4OD, P5R; (Es claro que si... DXP; 26.—T6C gana la dama) 26.—T6C, D1D; 27.—P5D, T1A; 28.—PXC, AXT; (Sacrificando la calidad las blancas han unido sus amenazas peones pasados) 29.—P6A, ASD; 30.—T6T, A5A; 31.—P1D, D5A; (Esta manobra: DXPA2A), y mate a la siguiente, es fácilmente refutada por las blancas) 32.—C3R, TXP; 33.—DXA, TXT; 34.—AXT, T1D; (Y no DXA, pues entonces vendría DXPT, RXD y P8D coronando) 35.—ASC, R2C; 36.—P5T, D5T; 37.—C1A; P4A; 38.—P4T, D5A; 39.—P5T, PXP; (Este sacrificio permite al caballo entrar en acción) 40.—C3C, R3C; 41.—C2R, D5T; 42.—R2T, D5A; 43.—C4AJ, R2T; (Única para no perder material) 44.—P3C, P5T; 45.—P4C, PXP; 46.—DXP, R1C; (Las negras ya podrían abandonar) 47.—D8R; 48.—A4A; y las negras rindieron su Rey). Posición después de 48.—A4A).

FERNANDO DAZA, UN NEORREALISTA DE LA PINTURA

por VICTOR CARVACHO

Un pintor que mira lo que no es pintoresco.

Fernando Daza nos da un ejemplo bastante claro de un proceso artístico que tiene que ver con las Artes Plásticas: el creciente retorno a la figuración y la incorporación, en ese retorno, de todo lo adquirido, en la "recreación" de la nueva realidad. El proceso que exponemos merecerá un examen más acucioso y profundo. Por ahora, nos basta con dejarlo enunciado. En la pintura de Fernando Daza podemos hacer una especie de inventario de temas figurativos de la ciudad de Santiago: los más vistos y por lo mismo, los que menos parecieran servir para hacer una pintura. En las composiciones que presenta en la Sala Libertad vemos la Estación Central, el mercado o los puentes sobre el Mapocho. También hay temas captados en el puerto de Valparaíso. Ha escogido, entre ellos, uno muy pintoresco, pero pictóricamente resuelto: es una torre ligada por un puente a la parte alta de un cerro, torre que emerge por la prolongación de un ascensor vertical, al cual se llega por un túnel. Es una de las curiosidades del puerto de Valparaíso. El pintor Mauricio Utrillo hizo familiar en sus temas de París la blanca silueta de la Iglesia del Sagrado Corazón. Fernando Daza, sin tener nada que ver con Utrillo, incorpora, en uno de sus paisajes, el contorno romántico de la Basílica de Lourdes, visto por entre los plátanos orientales de la Quinta Normal.

La visión melancólica de lo brumoso y gris. Si nos hemos detenido en la relación de los temas que trata Fernando Daza, omitiendo las construcciones industriales que trata con grandeza, ha sido para subrayar el aspecto figurativo de su pintura. Pero, más que nada, para que se comprenda que estamos en presencia de un artista que ha eludido voluntariamente lo pintoresco. Chile está lleno de esas acechanzas traidoras de lo pintoresco. Angosto, el más conocido de todos y con él han fracasado pintores bien dotados, adormecidos en el deleite de lo digno de ser pintado, olvidándose de la pintura. Daza no se olvida nunca de la pintura. Sus temas, como ocurre en todos los pintores genuinos, son el pretexto que utiliza para revelarnos la visión personal de la realidad, realidad que siempre significa, para él, un mundo que él mismo ha creado. Con aquellas otras que están en el artista, y que le son propias. La visión personal de Daza es pareja en todas las obras que presenta. Podría decirse que se mueve en un mundo subjetivo, brumoso y gris. El espectador recibe la impresión de una tristeza, como la que cae sobre el ánimo, cuando el día se nubla, cuando nos ocupamos de los colores que el artista revela la tristeza. Los colores hablan directamente al sentimiento, porque constituyen símbolos que estimulan directamente el subconciencia del contemplador. Otro gallo nos cantara en el asunto del color, si Daza utilizara una atmósfera de anaranjados, rojos y amarillos.

Monumentalidad de los edificios y grandeza del espacio. Veamos ahora, cómo incorpora las formas en la pintura. El artista redescubre la perspectiva tal como se desarrolló desde el Renacimiento, pero le agrega un elemento nuevo: la distorsión de los tamaños de las formas de tal manera que las lejanas no pierdan su monumentalidad, pese a que las líneas que convergen al punto principal abarcan espacios enormes. Se produce en el contemplador una sensación de vertiginoso deslizamiento hacia la forma que domina en el cuadro. Tal ocurre con la visión en silueta, del cerro San Cristóbal, como si fuera una pirámide egipcia colocada por la naturaleza de manera frontal, y sólo recubierta por la pintura gris de un atardecer de invierno, con los reflejos del pasto tirado por la lluvia. En cuanto a la estructuración de las formas encontramos una visión arquitectónica. No se piense por motivo alguno, en formas frías, como las que suelen verse en los proyectos de los arquitectos. Nuestra calificación obedece a razones de orden expresivo y formal. Daza siente la necesidad del dibujo nítido y lo ejecuta sin temerario, ahora, cómo incorpora las formas en la pintura, con reglas, y en curvas que describen limpiamente el arco de su desarrollo. El resultado es de una claridad formal que place a quien mira. Parece obedecer a una reacción contra tanta pintura caótica, informe y en la que el proceso de contemplación sufre, por parte de los espectadores, algunas rupturas no del todo favorables. Fernando Daza envuelve esta nítida concepción de las formas en una atmósfera irreal que suaviza de toda dureza el limpiado diseño de los elementos con que compone sus magníficos cuadros. Para ejemplo, una obra superior: La Basílica de Lourdes; la pesada estructura de la cúpula, entrevista por la hilera de troncos de árboles, se entremezcla con las frondas de los follajes verdes y se envuelve en una bruma melancólica de un día apasible. Si alguna correspondencia poética pudiéramos encontrar para tal tela, serían los conocidos versos de Pezo Véliz: sobre el campo el agua mustia... etc.

Exposiciones importantes, dignas de verse. La semana se presenta muy animada. En el Museo Nacional de Bellas Artes prosigue la excelente exposición de dibujos y acuarelas belgas. Los organizadores quieren mostrar el espíritu pictórico de una nación juntando otras menores, sin importantes el realce individual de grandes artistas. En el Museo de Arte Contemporáneo se presenta la Segunda Bienal de la Escultura. La mujer chilena descuellera con los más interesantes y valiosos trabajos en la actual del sábado próximo. Es una importante exposición en la cual el jurado de premios no estuvo a la altura de su cometido. En la Galería Vanguardia exhibe el grabador Delsler, un pequeño conjunto de obras, aparentemente no figurativas, pero que analizadas, como incógnitas, muestran un fuerte erotismo que aparece tratado en forma poéticamente expresionista. Es una exposición humilde, pero muy significativa y digna de ser contemplada. En la Galería Patio termina la exposición de Winternitz y empieza la de dibujos de Guillermo Núñez. Entendemos, por lo que hemos visto en el taller del pintor, que se trata de una selección de los innumerables que hizo en su permanencia en los Estados Unidos, en los que sublimó los aspectos pormostrados de la pintura. llevando el erotismo, o el mundo de Eros, como dicen con cierta eufemística los eruditos, a ciertas cimas de precioso color y forma.

JUAN MARINO



por Leff y Mc...

TARZAN



por Edgar Rice...

DICK TRACY



por Chester...

Table with financial data for Banco de Chile, including exchange rates for Dollar and Pound, and market indices for Mercaderes and Bursatil.

Informaciones Comerciales

Table titled 'MERCADO BURSATIL' showing various market indicators and prices.

PRECIOS AL CIERRE

Large table listing prices for various commodities, metals, and agricultural products.

CAJA DE CREDITO POPULAR. Hoy de 9 horas adelante Gran Remate de Objetos Varios. Prestamos concedidos en marzo de 1965 con vencimiento en septiembre de 1965.

BANCO DE CHILE. Entrega de títulos de acciones liberadas. Se comunica a los señores accionistas que los títulos de la última emisión de acciones de este Banco, se encuentran a su disposición, desde esta fecha, en nuestra Oficina Central, Ahumada No 251.

BANCO DE CHILE. Entrega de títulos de acciones liberadas. Los títulos a la orden de accionistas residentes en Provincia, serán entregados por intermedio de nuestras respectivas Sucursales.

COTIZACIONES DE ACCIONES

Table listing stock market quotations for various companies like Banco Chile, Puro, etc.

PANORAMA CULTURAL

PIANISTA BRASILEÑO EN EL MUNICIPAL. Hoy, a las 19 horas, se presenta en el Teatro Municipal el pianista brasileño Gilberto Tinetti, quien realiza una gira por toda América Latina. EXPOSICION DE ALICIA CONTADOR. Hoy, a las 19 horas, será inaugurada, en el Instituto Cultural de Providencia, Avenida Providencia 2653, una exposición de trabajos ejecutados en tórcera, de Alicia Contador, profesora del ramo, en el Instituto.

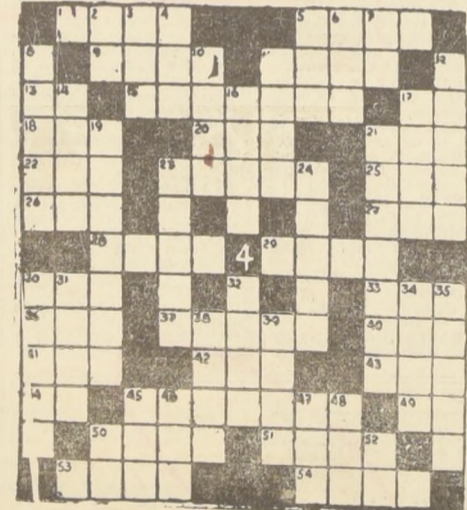

PALABRAS CRUZADAS

- Horizontal: 1.-En Bolivia, aluvión de fango. 5.-Palabra con que asustan a los niños. 9.-Célebre cortesana romana del siglo V. 11.-Juego parecido al monte. 13.-Consonante. 15.-En música, sucesión rápida de notas cortas. 17.-Artículo. 18.-Yerno de Mahoma. (Inv). 20.-Vocal (Pl). 21.-Apócope de tono. 22.-Bebida fuerte. 23.-Cada uno de los zardos que se ponen a los lados del carro y sirven para mantener la carga. 25.-('De Janeiro), capital del Brasil en una magnífica bahía del Atlántico. 26.-Movimiento nervioso del cuerpo. 27.-Pasión que mueve a la cólera. 28.-Frutos de la vid. 29.-Cosa que por sí sola no tiene valor. (Inv). 30.-Doscientos cinco en números romanos. 31.-Yerno de Mahoma. 32.-Sombrero lejano. 33.-Acción de ondear. 34.-Estado de calma, sosiego. 35.-Tribu o familia. 36.-Miau, voz del gato (Inv). 37.-Río de Europa. 38.-Sistema Nervioso. 39.-En música, tabla armónica del órgano del piano, etc. 40.-Aviación Nacional. 41.-Coloca en un lugar. 42.-Madre de Isaac. 43.-Nombre propio de varón. 44.-Que ha perdido la razón. Vertical: 2.-Unión Liberal. 3.-Gato en inglés. 4.-Escuchar, percibir un ruido. 5.-Oxido de calcio. 6.-La Unidad. 7.-Consonante. 8.-Agrupación de los antiguos. 9.-Eslavo de alto primer grado de la misión del Pío. 10.-Objeto. 11.-Embarcación por remo. 12.-Hija de Eufrosina, esposa de Eufrosio, quien ella. (Inv). 13.-Río de Francia. 14.-Faldón de la falda en Chile, separando los indios. 15.-Nombre de las que tienen tres. 16.-Que tiene alas. 17.-Planta cuyas semillas minan en sus grandes y hermosas lacen algunas plantas de adorno. 18.-Principio, raíz, cosa. 19.-Tribu o familia. 20.-Ensenada. (Inv). 21.-Semblante. 22.-En química, acción electrostática. 23.-Viene al mundo. 24.-Del verbo ser. 25.-Sonido agudo. 26.-Consonante. 27.-Parecido, semejante. 28.-Metal amarillo. 29.-Consonante. 30.-Avisos comerciales.

DIRECCION DE PAVIMENTACION MUNICIPALIDAD DE SANTIAGO

Llámanse a propuesta pública para la adquisición del siguiente material: 1.000 Toneladas de cemento asfáltico. Las propuestas se presentarán y abrirán el jueves 2 de diciembre de 1965, a las 16 horas, en la oficina del señor Tesorero de la I. Municipalidad de Santiago, Plaza de Armas, primer piso. Bases y antecedentes pueden adquirirse en la Oficina de Partes de la Dirección de Pavimentación de Santiago, Valentín Letellier No 13. TESORERO MUNICIPAL DE SANTIAGO