

Huelga del Cobre Sigue Privando de Fondos a la Reforma Agraria

BASES PIDEN UN PLEBISCITO PARA PONER FIN AL CONFLICTO: LOS DIRIGENTES SE MIEGAN

(Información en página 17)

Es Totalmente Falso que Chile Haya Negociado Baja de Precio del Cobre

(Información en página 6)

COMANDO NAC. DE TRABAJADORES DE LA SALUD Y FEDERACION HOSPITALARIA RECHAZAN PARO POLITICO

(Información en página 7)

LA NACION

Año XLIX — Santiago de Chile — Martes 23 de Noviembre de 1965 — Precio: E° 0,20 — Edic. Aérea: E° 0,25 — N.º 17.520

Edición de 22 páginas — En dos secciones	
Crónica Págs.	Económicos Pág. 10
Redacción	Cámara 11 y 12
Política	Cables 13 y 14
Gremios	Deportes 15 a 17
Lotería	Guía 18
Social	Húica 19
Provincias	Teatros 20 y 21
	Magazine 22

Expresó FREI al Firmar Trascendental Proyecto: Haremos la Reforma Agraria Dentro de la Ley y Nadie nos Torcerá la Mano

En los últimos catorce años, Chile gastó más de mil millones de dólares en importar alimentos que se pueden producir en el país.— Esta suma habría sido suficiente para financiar dos usinas como la de Huachipato, tres plantas de celulosa, tres industrias azucareras, dos refineries de petróleo y el programa petroquímico que el Gobierno desarrollará, todo lo cual significaría trabajo para veinte mil personas.— La Reforma Agraria significa también la promoción efectiva y auténtica de los campesinos y sus familias para lograr su efectiva incorporación a la vida social, cultural y cívica de la nación.— La Reforma Agraria significa extender y perfeccionar el derecho de propiedad.— Su objetivo esencial es crear nuevos empresarios agrícolas.— La propiedad debe ser

mantenida y respetada; pero socialmente regulada.— Los principios sobre esta materia han sido sustentados y suscritos por todos los Gobiernos de América, primero, en el Acta de Bogotá y después en la Carta de Punta del Este.— El Gobierno y el país reconocen la existencia de muchos buenos propietarios de la tierra.— Ellos merecen el agradecimiento nacional y el respaldo del Gobierno en su esforzada tarea.— La Reforma Agraria es un proceso que compromete a toda la comunidad.— Depende en gran medida de la capacidad de los campesinos para organizar un vigoroso movimiento cooperativo.— **CON UN DESFILE DE ANTORCHAS EL PUEBLO CORONO LA MATERIALIZACION DE SU ANSIADA CONQUISTA** (Texto completo del discurso en páginas 3, 4 y 5)



“UNA FUERZA INTERAMERICANA DESTRUIRÍA EL PRINCIPIO DE NO INTERVENCIÓN Y AMENAZARÍA DIVIDIRNOS IRRECONCILIABLEMENTE”

Texto íntegro del discurso del Canciller Valdés en la Conferencia de Río.— Una agencia cablegráfica distorsionó la intervención del Ministro chileno, lo que obligó al Gobierno a responsabilizarla ante la opinión pública de su torcida interpretación. Aplausos para el Canciller (Información en página 13)

Con asistencia de los Ministros de Estado, Presidente del Senado, altos funcionarios del Gobierno y pueblo, el Presidente de la República puso su firma al Proyecto de Reforma Agraria, cumpliendo de este modo una promesa que formuló durante su campaña presidencial.

El pueblo, los campesinos, también tuvieron presentes en la trascendental ceremonia. Con verdadera esperanza y emoción escucharon las palabras del Primer Mandatario, interrumpiéndolo a menudo con aplausos como el que ilustra el grabado.



POR K. O. TECNICO AL 12.º ROUND GANÓ CASSIUS CLAY

(Información en página 14)

REFORMA AGRARIA, GARANTIA PARA QUIEN ABANDA Y TRABAJA LA TIERRA

Se invirtió en 15 años MIL QUINIENTOS MILLONES DE DOLARES en importar alimentos para su población y la suma es igual a la ayuda que recibió la República Federal de Alemania, mediante el Plan Marshall, lo que constituye el "milagro alemán".— De cinco millones y medio de hectáreas de que

dispone nuestro país, sólo un millón 300 mil son regadas, por lo cual el proyecto contempla la modificación del Código de Aguas actualmente vigente y reafirma el concepto de que todas las aguas son bienes nacionales de uso público

TIERRAS ADQUIRIDAS POR CORA SERAN DESTINADAS EXCLUSIVAMENTE A LOS CAMPESINOS, QUE DEBEN SER CHILENOS Y MAYORES DE 18 AÑOS

La inversión en los últimos quince años, de 1.500 millones de dólares en la importación de alimentos, con clara evidencia que la Reforma Agraria es un plan nacional para traer el exterior carne, leche, aceite o manteca, lo que recibió la República Federal de Alemania, mediante el Plan Marshall, ayuda que constituye el milagro económico alemán, se hace posible el bienestar de su Gobierno. La importancia histórica que el Presidente Frej atribuye a esta iniciativa de su Gobierno. La Reforma Agraria, de acuerdo con la exposición hecha por el Jefe del Estado y con el texto del proyecto, del cual damos una síntesis en este artículo, es un plan nacional para traer el exterior carne, leche, aceite o manteca, lo que recibió la República Federal de Alemania, mediante el Plan Marshall, ayuda que constituye el milagro económico alemán, se hace posible el bienestar de su Gobierno. La importancia histórica que el Presidente Frej atribuye a esta iniciativa de su Gobierno. La Reforma Agraria, de acuerdo con la exposición hecha por el Jefe del Estado y con el texto del proyecto, del cual damos una síntesis en este artículo, es un plan nacional para traer el exterior carne, leche, aceite o manteca, lo que recibió la República Federal de Alemania, mediante el Plan Marshall, ayuda que constituye el milagro económico alemán, se hace posible el bienestar de su Gobierno. La importancia histórica que el Presidente Frej atribuye a esta iniciativa de su Gobierno.

Esta sola comparación agrega una razón fundamental a la Reforma Agraria que el Gobierno del Presidente Frej está entregando al país, iniciativa que cuenta con el respaldo de las mayorías nacionales que lo llevaron al poder el 4 de septiembre de 1964, y que en las elecciones parlamentarias de marzo último ratificaron ampliamente este apoyo y respaldo. La Reforma Agraria no persigue quitarle las tierras a sus actuales propietarios para entregarlas a los campesinos. Busca incorporar a la producción los predios que están bajo su rendimiento apropiado para, mediante el trabajo intensivo y técnico, sumarlos a la producción agropecuaria, para que ésta alcance los niveles mínimos para alimentar al país y buscar enseguida márgenes exportables. De 1.300.000 hectáreas regadas de que dispone Chile, el 42% de estas tierras (unas 500 mil hectáreas), no se cultivan y están dedicadas a pastos naturales. Podría decirse que estas tierras son indispensables para desarrollar una ganadería estable, pero no ha sido así, ya que miles de cabezas de ganado vacuno mueren anualmente debido al abandono en que se encuentran. Las estadísticas de la CORFO señalan, por ejemplo, que en 1959 se murieron 70 mil cabezas de ganado vacuno, cantidad igual a la que Chile tuvo que comprar ese año en el exterior para abastecer de carne a la población. En una encuesta realizada por la CORFO se

comprobó que un porcentaje apreciable de empresarios agrícolas no tenía mayor interés en mejorar el rendimiento de sus tierras. Otros las tenían completamente abandonadas y la situación de sus campos era, además de vergonzosa, deprimente. La Corporación de la Reforma Agraria al dar a conocer las razones que la indujeron a expropiar algunas haciendas, dio cifras elocuentes sobre predios agrícolas que estaban prácticamente abandonados por sus dueños. El valor de los terrenos, incluidos las mejoras que el dueño conservare en su dominio por haber hecho uso del derecho de reserva o por haber sido excluido de la explotación, se detraerá del monto de la indemnización. VII — DE LOS DESTINOS Y DISTRIBUCION DE LAS TIERRAS. A.— LAS TIERRAS ADQUIRIDAS POR LA CORPORACION DE LA REFORMA AGRARIA SERAN FUNDAMENTAMENTE DESTINADAS A SER ASIGNADAS EN DOMINIO INDIVIDUAL A LOS CAMPESINOS, ENTENDIENDOSE POR TALES EL OBRERO O EMPLEADO O UNO DE TRABAJO HABITUAL Y CONTINUO SE REALIZA EN EL CAMPO, ASI COMO EL OCUPANTE MEDIO ARRENDATARIO, TENDIENDO O DISEÑO DE TIERRA SIEMPRE QUE LO SEAN RESPECTO A UNA SUPERFICIE NO SUPERIOR A LA UNIDAD AGRICOLA FAMILIAR. EN NINGUN CASO SE PODRA CONSIDERAR COMO CAMPESINO AL PROFESIONAL CON TITULO UNIVERSITARIO. ASIMISMO, ELLAS PODRAN SER ASIGNADAS EN DOMINIO A COOPERATIVAS CAMPESINAS. En esos casos y cuando razones técnicas así lo indiquen dichas tierras podrán ser asignadas en común a campesinos o a Cooperativas campesinas y en forma mixta entendiéndose por tal aquella que un asignatario recibe parte de la propiedad en dominio exclusivo y parte en común. b.— Los requisitos para ser asignatarios de tierras serán esencialmente los siguientes: 1. Ser chileno. 2. Ser campesino. 3. Tener más de 18 años. 4. Poseer aptitudes para el trabajo del campo. 5. No ser propietario de tierras o serlo de una superficie inferior a la unidad agrícola familiar. VIII.—DEL PAGO DE LAS TIERRAS ASIGNADAS A LOS CAMPESINOS. a) El pago del valor de las tierras asignadas, lo harán los campesinos con una cantidad al contado y el saldo con cuotas anuales iguales dentro de un plazo que no podrá exceder de treinta años. El saldo de precio devengará un interés del 3% salvo en caso de mora, en cuyo caso será de 5%. No obstante las tres primeras cuotas no devengarán intereses y el 70% del valor de cada cuota del saldo de precio se reajustará en conformidad al índice de precios al por mayor. El campesino deberá comenzar a pagar sus cuotas al término del año agrícola en que se otorgue el título, no obstante el Consejo de la Corporación, en casos calificados, podrá postergar la iniciación del pago hasta el término del segundo año agrícola. El asignatario que efectúe pagos anticipados tendrá derecho a beneficios pecuniarios. IX.—DEL REGIMEN DE AGUAS. El proyecto de Ley contempla modificación del Código de Aguas actualmente vigente, las que se detallan fundamentalmente en lo siguiente: 10 Reafirma el concepto contenido en el Código Civil y Código de Aguas actualmente vigentes, en el sentido de que todas las aguas son bienes nacionales de uso público, cuya utilización por los particulares puede hacerse en virtud de un derecho de aprovechamiento concedido por la autoridad competente. 11 PARA EL SOLO EFECTO DE INCORPORARLAS AL DOMINIO PUBLICO DECLARARAS DE UTILIDAD PUBLICA Y EXPROPIAR TODAS LAS AGUAS QUE, A LA FECHA DE VIGENCIA DE LA PRESENTE LEY, SEAN DE DOMINIO PARTICULAR. ASIMISMO ESTABLECE QUE LOS DUEÑOS DE LAS AGUAS EX-

propiadas continúan usando las en calidad de titulares de un derecho de aprovechamiento, sin necesidad de obtener una licencia. La regulación del uso de las aguas para que el derecho real administrativo recaerá sobre las aguas, y que consiste en su uso con los requisitos y en conformidad a las reglas que en el mismo proyecto se establecen. 12 Contempla numerosas otras modificaciones al Código de Aguas de tipo administrativo, a fin de otorgar a la Dirección de Aguas todas las facultades necesarias para que pueda realizar un agil y adecuada administración de dicho bien. 13 Se autoriza a la Dirección de Aguas para que en el futuro establezca tasas de uso racional y beneficio de las aguas atendidas sus diversas utilidades. X.—TRIBUNALES AGRARIOS. En el proyecto de Ley se propone la creación de un Tribunal Agrario Provincial y otro que se denominará "Tribunal Agrario Provincial" y otro que se denominará "Tribunal Agrario Provincial" y otro que se denominará "Tribunal Agrario Provincial". XI.—ENTIDADES COOPERATIVAS DE LA REFORMA AGRARIA Y DE LA DIVISION DE PREDIOS RUSTICOS POR PARTICULARES. Las Instituciones y las Empresas del Estado podrán celebrar convenios con personas jurídicas que no persigan fines de lucro las que podrán tener por objeto la explotación de tierras, la prestación de asistencia técnica, crediticia y educacional a los campesinos; la realización de obras de irrigación y drenaje, etc. (PASA A LA PAGINA 2)

de riego básicas, siempre que la inversión se haya efectuado con posterioridad al 27 de noviembre de 1962 sin que la explotación haya sido seguida de una efectiva división. En este caso serán expropiables, cualesquiera sean sus propietarios y su superficie, todos los predios que no hayan sido o no sean explotados independientemente, de modo ininterrumpido, superior a 80 hectáreas. En el caso de personas jurídicas, los predios rústicos pertenecientes a personas jurídicas de derecho público o privado, con excepción de los pertenecientes a aquellas que están especialmente autorizadas o a Cooperativas Campesinas. e.—Arrendamiento o explotación por terceros. Los predios rústicos que se encuentran arrendados o cedidos en cualquier forma para su explotación por terceros, no serán expropiables, a menos que sus dueños infrinjan las disposiciones legales que regulan la materia. f.—Comunidades no liquidadas. Son expropiables los predios rústicos pertenecientes a dos o más personas en común respecto de los cuales no se hubiere puesto a término el estado de indivisión dentro del plazo de dos años contados desde que se hayan originado, plazo que contará desde la fecha de vigencia de la ley respecto a aquellas originadas con posterioridad a esa fecha. Esta causal no se aplicará a las comunidades regidas por leyes especiales. g.—Propiedad Austral. Son expropiables los predios rústicos comprendidos dentro de un área en la que el Estado está realizando o vaya a realizar obras de riego o de mejoramiento del mismo que sea declarada área de riego, por el Presidente de la República, mediante un Decreto Supremo que apruebe para ella un plan de desarrollo agropecuario propuesto por el Ministerio de Agricultura.

EL TERRENO EXPROPIADO UNA SUPERFICIE EQUIVALENTE A LA QUE ESTUVIERON EXPLORANDO, LA QUE EN CONJUNTO NO PODRA EXCEDER DE 80 HECTAREAS DE RIEGO BASICAS. Cuando los comuneros sean dos o más tendrán derecho a adquirir además diez hectáreas de riego básicas por cada uno de ellos. c.—Derechos de adquisición del arrendatario. En el caso de expropiarse un predio por alguna de las causas de superficie, personas jurídicas, infrinjan las normas por arrendamiento o explotación por terceros y área de riego, el arrendatario que lo estuviere explotando personalmente o efectivamente desde tres años consecutivos, tendrá derecho a que la CORA le venda una superficie de tierra que no podrá ser inferior a la unidad agrícola familiar ni superior a 80 hectáreas de riego básicas, las que pagará con 10% al contado y el saldo en 8 cuotas anuales iguales. No tendrá derecho el arrendatario que fuere dueño de otras tierras de una superficie igual o superior a la unidad agrícola familiar, ni tampoco aquel arrendatario que haya infringido las disposiciones legales b.—Convenios de habilitación de suelos con personas naturales. EL PRESIDENTE DE LA REPUBLICA PODRA DECLARAR INEXPROPIABLES LOS TERRENOS UBICADOS EN CUALQUIER PARTE DEL PAIS, PERTENECIENTES A PERSONAS NATURALES, CON RESPECTO A LOS CUALES SUS PROPIETARIOS PRESENTEN UN PLAN DE INVERSIONES PARA LA HABILITACION DE SUELOS Y SU SUBSECUENTE EXPLORACION, QUE DEBERA SER APROBADA POR EL MINISTERIO DE AGRICULTURA. Asimismo, podrá declarar

del dueño expropiado será equivalente al avalúo del predio para los efectos de la contribución territorial vigente al momento del acuerdo de expropiación, más el valor de las mejoras existentes en él, las que serán tasadas por CORA en el valor que tengan a esa fecha. La indemnización se pagará con una parte al contado y el saldo en bonos de la Reforma Agraria, los que serán recibidos por su valor nominal. No obstante, la totalidad de las mejoras útiles incorporadas al predio con posterioridad al 4 de noviembre de 1964 se indemnizarán al contado. c) Clases de Bonos. Los bonos de la Reforma Agraria que se establecen en el proyecto de Ley son de dos clases: denominados "A" y "B", cuya amortización se efectuará en 25 y 5 cuotas anuales iguales respectivamente. La cuota anual de amortización será reajustada a la fecha de vencimiento en una proporción variable que dependerá de la superficie del predio expropiado, y ganarán un interés del 5% sobre el monto de cada cuota aumentada en el 50% de su reajuste. d.— Principales formas de pago. Las principales formas de pago son las siguientes: 1.— En el caso de expropiaciones acordadas por las cau-

del dueño expropiado será equivalente al avalúo del predio para los efectos de la contribución territorial vigente al momento del acuerdo de expropiación, más el valor de las mejoras existentes en él, las que serán tasadas por CORA en el valor que tengan a esa fecha. La indemnización se pagará con una parte al contado y el saldo en bonos de la Reforma Agraria, los que serán recibidos por su valor nominal. No obstante, la totalidad de las mejoras útiles incorporadas al predio con posterioridad al 4 de noviembre de 1964 se indemnizarán al contado. c) Clases de Bonos. Los bonos de la Reforma Agraria que se establecen en el proyecto de Ley son de dos clases: denominados "A" y "B", cuya amortización se efectuará en 25 y 5 cuotas anuales iguales respectivamente. La cuota anual de amortización será reajustada a la fecha de vencimiento en una proporción variable que dependerá de la superficie del predio expropiado, y ganarán un interés del 5% sobre el monto de cada cuota aumentada en el 50% de su reajuste. d.— Principales formas de pago. Las principales formas de pago son las siguientes: 1.— En el caso de expropiaciones acordadas por las cau-

inexpropiables aquellos terrenos afectos a un plan de mejoramiento de suelos, cuando los predios estén ubicados en las provincias de Tarapacá, Antofagasta, Atacama, Coquimbo, Chiloé, Aisen y Magallanes. e.—Convenios de habilitación de suelos con personas jurídicas. En la misma forma, podrán declararse inexpropiables aquellos predios pertenecientes a personas jurídicas que tengan como actividad principal la explotación agrícola o ganadera, con respecto a los cuales presenten un plan de inversiones para la habilitación de suelos y su subsecuente explotación racional, que sea declarada área de riego, por el Presidente de la República, mediante un Decreto Supremo que apruebe para ella un plan de desarrollo agropecuario propuesto por el Ministerio de Agricultura. III.—EXCEPCIONES A LA EXPROPIABILIDAD a.—Exclusión de las expropiaciones en los casos de explotación óptima. El propietario, persona natural que estuviere explotando personalmente y efectivamente la tierra, o la persona jurídica cuya actividad tenga por objeto la explotación agrícola o ganadera, a quien se le expropiare uno o varios predios por la causal de superficie, en el primer caso, o por la causal que le es propia, en el segundo, tendrá derecho a solicitar que se declaren excluidos de la expropiación los terrenos que no podrán tener una superficie que exceda de 320 hectáreas, computadas la de otros predios que tuviere en su dominio, siempre que cumpla con la totalidad de los siguientes requisitos: 1) Tener dedicadas a cultivos anuales cultivos permanentes o praderas artificiales a lo menos del 95% de la superficie útil de riego normal del predio, o en el caso de terrenos de secano, a lo menos el 80%. 2) Tener terrenos con aptitud para dichos fines, incluidas las praderas naturales mejoradas. 2) Explotar el predio en condiciones técnicas superiores al promedio de los predios de la comuna. 3) Mantener en buen estado de conservación el suelo y otros recursos naturales renovables, y el caso de existir algún proceso de deterioro de los mismos, haberse iniciado programas de conservación o recuperación de ellos. 4) Conceder a los tra-

EL PRESIDENTE DE LA REPUBLICA PODRA DECLARAR INEXPROPIABLES LOS TERRENOS UBICADOS EN CUALQUIER PARTE DEL PAIS, PERTENECIENTES A PERSONAS NATURALES, CON RESPECTO A LOS CUALES SUS PROPIETARIOS PRESENTEN UN PLAN DE INVERSIONES PARA LA HABILITACION DE SUELOS Y SU SUBSECUENTE EXPLORACION, QUE DEBERA SER APROBADA POR EL MINISTERIO DE AGRICULTURA. Asimismo, podrá declarar

del dueño expropiado será equivalente al avalúo del predio para los efectos de la contribución territorial vigente al momento del acuerdo de expropiación, más el valor de las mejoras existentes en él, las que serán tasadas por CORA en el valor que tengan a esa fecha. La indemnización se pagará con una parte al contado y el saldo en bonos de la Reforma Agraria, los que serán recibidos por su valor nominal. No obstante, la totalidad de las mejoras útiles incorporadas al predio con posterioridad al 4 de noviembre de 1964 se indemnizarán al contado. c) Clases de Bonos. Los bonos de la Reforma Agraria que se establecen en el proyecto de Ley son de dos clases: denominados "A" y "B", cuya amortización se efectuará en 25 y 5 cuotas anuales iguales respectivamente. La cuota anual de amortización será reajustada a la fecha de vencimiento en una proporción variable que dependerá de la superficie del predio expropiado, y ganarán un interés del 5% sobre el monto de cada cuota aumentada en el 50% de su reajuste. d.— Principales formas de pago. Las principales formas de pago son las siguientes: 1.— En el caso de expropiaciones acordadas por las cau-

del dueño expropiado será equivalente al avalúo del predio para los efectos de la contribución territorial vigente al momento del acuerdo de expropiación, más el valor de las mejoras existentes en él, las que serán tasadas por CORA en el valor que tengan a esa fecha. La indemnización se pagará con una parte al contado y el saldo en bonos de la Reforma Agraria, los que serán recibidos por su valor nominal. No obstante, la totalidad de las mejoras útiles incorporadas al predio con posterioridad al 4 de noviembre de 1964 se indemnizarán al contado. c) Clases de Bonos. Los bonos de la Reforma Agraria que se establecen en el proyecto de Ley son de dos clases: denominados "A" y "B", cuya amortización se efectuará en 25 y 5 cuotas anuales iguales respectivamente. La cuota anual de amortización será reajustada a la fecha de vencimiento en una proporción variable que dependerá de la superficie del predio expropiado, y ganarán un interés del 5% sobre el monto de cada cuota aumentada en el 50% de su reajuste. d.— Principales formas de pago. Las principales formas de pago son las siguientes: 1.— En el caso de expropiaciones acordadas por las cau-

inexpropiables aquellos terrenos afectos a un plan de mejoramiento de suelos, cuando los predios estén ubicados en las provincias de Tarapacá, Antofagasta, Atacama, Coquimbo, Chiloé, Aisen y Magallanes. e.—Convenios de habilitación de suelos con personas jurídicas. En la misma forma, podrán declararse inexpropiables aquellos predios pertenecientes a personas jurídicas que tengan como actividad principal la explotación agrícola o ganadera, con respecto a los cuales presenten un plan de inversiones para la habilitación de suelos y su subsecuente explotación racional, que sea declarada área de riego, por el Presidente de la República, mediante un Decreto Supremo que apruebe para ella un plan de desarrollo agropecuario propuesto por el Ministerio de Agricultura. III.—EXCEPCIONES A LA EXPROPIABILIDAD a.—Exclusión de las expropiaciones en los casos de explotación óptima. El propietario, persona natural que estuviere explotando personalmente y efectivamente la tierra, o la persona jurídica cuya actividad tenga por objeto la explotación agrícola o ganadera, a quien se le expropiare uno o varios predios por la causal de superficie, en el primer caso, o por la causal que le es propia, en el segundo, tendrá derecho a solicitar que se declaren excluidos de la expropiación los terrenos que no podrán tener una superficie que exceda de 320 hectáreas, computadas la de otros predios que tuviere en su dominio, siempre que cumpla con la totalidad de los siguientes requisitos: 1) Tener dedicadas a cultivos anuales cultivos permanentes o praderas artificiales a lo menos del 95% de la superficie útil de riego normal del predio, o en el caso de terrenos de secano, a lo menos el 80%. 2) Tener terrenos con aptitud para dichos fines, incluidas las praderas naturales mejoradas. 2) Explotar el predio en condiciones técnicas superiores al promedio de los predios de la comuna. 3) Mantener en buen estado de conservación el suelo y otros recursos naturales renovables, y el caso de existir algún proceso de deterioro de los mismos, haberse iniciado programas de conservación o recuperación de ellos. 4) Conceder a los tra-

EL PRESIDENTE DE LA REPUBLICA PODRA DECLARAR INEXPROPIABLES LOS TERRENOS UBICADOS EN CUALQUIER PARTE DEL PAIS, PERTENECIENTES A PERSONAS NATURALES, CON RESPECTO A LOS CUALES SUS PROPIETARIOS PRESENTEN UN PLAN DE INVERSIONES PARA LA HABILITACION DE SUELOS Y SU SUBSECUENTE EXPLORACION, QUE DEBERA SER APROBADA POR EL MINISTERIO DE AGRICULTURA. Asimismo, podrá declarar

del dueño expropiado será equivalente al avalúo del predio para los efectos de la contribución territorial vigente al momento del acuerdo de expropiación, más el valor de las mejoras existentes en él, las que serán tasadas por CORA en el valor que tengan a esa fecha. La indemnización se pagará con una parte al contado y el saldo en bonos de la Reforma Agraria, los que serán recibidos por su valor nominal. No obstante, la totalidad de las mejoras útiles incorporadas al predio con posterioridad al 4 de noviembre de 1964 se indemnizarán al contado. c) Clases de Bonos. Los bonos de la Reforma Agraria que se establecen en el proyecto de Ley son de dos clases: denominados "A" y "B", cuya amortización se efectuará en 25 y 5 cuotas anuales iguales respectivamente. La cuota anual de amortización será reajustada a la fecha de vencimiento en una proporción variable que dependerá de la superficie del predio expropiado, y ganarán un interés del 5% sobre el monto de cada cuota aumentada en el 50% de su reajuste. d.— Principales formas de pago. Las principales formas de pago son las siguientes: 1.— En el caso de expropiaciones acordadas por las cau-

del dueño expropiado será equivalente al avalúo del predio para los efectos de la contribución territorial vigente al momento del acuerdo de expropiación, más el valor de las mejoras existentes en él, las que serán tasadas por CORA en el valor que tengan a esa fecha. La indemnización se pagará con una parte al contado y el saldo en bonos de la Reforma Agraria, los que serán recibidos por su valor nominal. No obstante, la totalidad de las mejoras útiles incorporadas al predio con posterioridad al 4 de noviembre de 1964 se indemnizarán al contado. c) Clases de Bonos. Los bonos de la Reforma Agraria que se establecen en el proyecto de Ley son de dos clases: denominados "A" y "B", cuya amortización se efectuará en 25 y 5 cuotas anuales iguales respectivamente. La cuota anual de amortización será reajustada a la fecha de vencimiento en una proporción variable que dependerá de la superficie del predio expropiado, y ganarán un interés del 5% sobre el monto de cada cuota aumentada en el 50% de su reajuste. d.— Principales formas de pago. Las principales formas de pago son las siguientes: 1.— En el caso de expropiaciones acordadas por las cau-

inexpropiables aquellos terrenos afectos a un plan de mejoramiento de suelos, cuando los predios estén ubicados en las provincias de Tarapacá, Antofagasta, Atacama, Coquimbo, Chiloé, Aisen y Magallanes. e.—Convenios de habilitación de suelos con personas jurídicas. En la misma forma, podrán declararse inexpropiables aquellos predios pertenecientes a personas jurídicas que tengan como actividad principal la explotación agrícola o ganadera, con respecto a los cuales presenten un plan de inversiones para la habilitación de suelos y su subsecuente explotación racional, que sea declarada área de riego, por el Presidente de la República, mediante un Decreto Supremo que apruebe para ella un plan de desarrollo agropecuario propuesto por el Ministerio de Agricultura. III.—EXCEPCIONES A LA EXPROPIABILIDAD a.—Exclusión de las expropiaciones en los casos de explotación óptima. El propietario, persona natural que estuviere explotando personalmente y efectivamente la tierra, o la persona jurídica cuya actividad tenga por objeto la explotación agrícola o ganadera, a quien se le expropiare uno o varios predios por la causal de superficie, en el primer caso, o por la causal que le es propia, en el segundo, tendrá derecho a solicitar que se declaren excluidos de la expropiación los terrenos que no podrán tener una superficie que exceda de 320 hectáreas, computadas la de otros predios que tuviere en su dominio, siempre que cumpla con la totalidad de los siguientes requisitos: 1) Tener dedicadas a cultivos anuales cultivos permanentes o praderas artificiales a lo menos del 95% de la superficie útil de riego normal del predio, o en el caso de terrenos de secano, a lo menos el 80%. 2) Tener terrenos con aptitud para dichos fines, incluidas las praderas naturales mejoradas. 2) Explotar el predio en condiciones técnicas superiores al promedio de los predios de la comuna. 3) Mantener en buen estado de conservación el suelo y otros recursos naturales renovables, y el caso de existir algún proceso de deterioro de los mismos, haberse iniciado programas de conservación o recuperación de ellos. 4) Conceder a los tra-

EL PRESIDENTE DE LA REPUBLICA PODRA DECLARAR INEXPROPIABLES LOS TERRENOS UBICADOS EN CUALQUIER PARTE DEL PAIS, PERTENECIENTES A PERSONAS NATURALES, CON RESPECTO A LOS CUALES SUS PROPIETARIOS PRESENTEN UN PLAN DE INVERSIONES PARA LA HABILITACION DE SUELOS Y SU SUBSECUENTE EXPLORACION, QUE DEBERA SER APROBADA POR EL MINISTERIO DE AGRICULTURA. Asimismo, podrá declarar

del dueño expropiado será equivalente al avalúo del predio para los efectos de la contribución territorial vigente al momento del acuerdo de expropiación, más el valor de las mejoras existentes en él, las que serán tasadas por CORA en el valor que tengan a esa fecha. La indemnización se pagará con una parte al contado y el saldo en bonos de la Reforma Agraria, los que serán recibidos por su valor nominal. No obstante, la totalidad de las mejoras útiles incorporadas al predio con posterioridad al 4 de noviembre de 1964 se indemnizarán al contado. c) Clases de Bonos. Los bonos de la Reforma Agraria que se establecen en el proyecto de Ley son de dos clases: denominados "A" y "B", cuya amortización se efectuará en 25 y 5 cuotas anuales iguales respectivamente. La cuota anual de amortización será reajustada a la fecha de vencimiento en una proporción variable que dependerá de la superficie del predio expropiado, y ganarán un interés del 5% sobre el monto de cada cuota aumentada en el 50% de su reajuste. d.— Principales formas de pago. Las principales formas de pago son las siguientes: 1.— En el caso de expropiaciones acordadas por las cau-

del dueño expropiado será equivalente al avalúo del predio para los efectos de la contribución territorial vigente al momento del acuerdo de expropiación, más el valor de las mejoras existentes en él, las que serán tasadas por CORA en el valor que tengan a esa fecha. La indemnización se pagará con una parte al contado y el saldo en bonos de la Reforma Agraria, los que serán recibidos por su valor nominal. No obstante, la totalidad de las mejoras útiles incorporadas al predio con posterioridad al 4 de noviembre de 1964 se indemnizarán al contado. c) Clases de Bonos. Los bonos de la Reforma Agraria que se establecen en el proyecto de Ley son de dos clases: denominados "A" y "B", cuya amortización se efectuará en 25 y 5 cuotas anuales iguales respectivamente. La cuota anual de amortización será reajustada a la fecha de vencimiento en una proporción variable que dependerá de la superficie del predio expropiado, y ganarán un interés del 5% sobre el monto de cada cuota aumentada en el 50% de su reajuste. d.— Principales formas de pago. Las principales formas de pago son las siguientes: 1.— En el caso de expropiaciones acordadas por las cau-

inexpropiables aquellos terrenos afectos a un plan de mejoramiento de suelos, cuando los predios estén ubicados en las provincias de Tarapacá, Antofagasta, Atacama, Coquimbo, Chiloé, Aisen y Magallanes. e.—Convenios de habilitación de suelos con personas jurídicas. En la misma forma, podrán declararse inexpropiables aquellos predios pertenecientes a personas jurídicas que tengan como actividad principal la explotación agrícola o ganadera, con respecto a los cuales presenten un plan de inversiones para la habilitación de suelos y su subsecuente explotación racional, que sea declarada área de riego, por el Presidente de la República, mediante un Decreto Supremo que apruebe para ella un plan de desarrollo agropecuario propuesto por el Ministerio de Agricultura. III.—EXCEPCIONES A LA EXPROPIABILIDAD a.—Exclusión de las expropiaciones en los casos de explotación óptima. El propietario, persona natural que estuviere explotando personalmente y efectivamente la tierra, o la persona jurídica cuya actividad tenga por objeto la explotación agrícola o ganadera, a quien se le expropiare uno o varios predios por la causal de superficie, en el primer caso, o por la causal que le es propia, en el segundo, tendrá derecho a solicitar que se declaren excluidos de la expropiación los terrenos que no podrán tener una superficie que exceda de 320 hectáreas, computadas la de otros predios que tuviere en su dominio, siempre que cumpla con la totalidad de los siguientes requisitos: 1) Tener dedicadas a cultivos anuales cultivos permanentes o praderas artificiales a lo menos del 95% de la superficie útil de riego normal del predio, o en el caso de terrenos de secano, a lo menos el 80%. 2) Tener terrenos con aptitud para dichos fines, incluidas las praderas naturales mejoradas. 2) Explotar el predio en condiciones técnicas superiores al promedio de los predios de la comuna. 3) Mantener en buen estado de conservación el suelo y otros recursos naturales renovables, y el caso de existir algún proceso de deterioro de los mismos, haberse iniciado programas de conservación o recuperación de ellos. 4) Conceder a los tra-

EL PRESIDENTE DE LA REPUBLICA PODRA DECLARAR INEXPROPIABLES LOS TERRENOS UBICADOS EN CUALQUIER PARTE DEL PAIS, PERTENECIENTES A PERSONAS NATURALES, CON RESPECTO A LOS CUALES SUS PROPIETARIOS PRESENTEN UN PLAN DE INVERSIONES PARA LA HABILITACION DE SUELOS Y SU SUBSECUENTE EXPLORACION, QUE DEBERA SER APROBADA POR EL MINISTERIO DE AGRICULTURA. Asimismo, podrá declarar

del dueño expropiado será equivalente al avalúo del predio para los efectos de la contribución territorial vigente al momento del acuerdo de expropiación, más el valor de las mejoras existentes en él, las que serán tasadas por CORA en el valor que tengan a esa fecha. La indemnización se pagará con una parte al contado y el saldo en bonos de la Reforma Agraria, los que serán recibidos por su valor nominal. No obstante, la totalidad de las mejoras útiles incorporadas al predio con posterioridad al 4 de noviembre de 1964 se indemnizarán al contado. c) Clases de Bonos. Los bonos de la Reforma Agraria que se establecen en el proyecto de Ley son de dos clases: denominados "A" y "B", cuya amortización se efectuará en 25 y 5 cuotas anuales iguales respectivamente. La cuota anual de amortización será reajustada a la fecha de vencimiento en una proporción variable que dependerá de la superficie del predio expropiado, y ganarán un interés del 5% sobre el monto de cada cuota aumentada en el 50% de su reajuste. d.— Principales formas de pago. Las principales formas de pago son las siguientes: 1.— En el caso de expropiaciones acordadas por las cau-

del dueño expropiado será equivalente al avalúo del predio para los efectos de la contribución territorial vigente al momento del acuerdo de expropiación, más el valor de las mejoras existentes en él, las que serán tasadas por CORA en el valor que tengan a esa fecha. La indemnización se pagará con una parte al contado y el saldo en bonos de la Reforma Agraria, los que serán recibidos por su valor nominal. No obstante, la totalidad de las mejoras útiles incorporadas al predio con posterioridad al 4 de noviembre de 1964 se indemnizarán al contado. c) Clases de Bonos. Los bonos de la Reforma Agraria que se establecen en el proyecto de Ley son de dos clases: denominados "A" y "B", cuya amortización se efectuará en 25 y 5 cuotas anuales iguales respectivamente. La cuota anual de amortización será reajustada a la fecha de vencimiento en una proporción variable que dependerá de la superficie del predio expropiado, y ganarán un interés del 5% sobre el monto de cada cuota aumentada en el 50% de su reajuste. d.— Principales formas de pago. Las principales formas de pago son las siguientes: 1.— En el caso de expropiaciones acordadas por las cau-

inexpropiables aquellos terrenos afectos a un plan de mejoramiento de suelos, cuando los predios estén ubicados en las provincias de Tarapacá, Antofagasta, Atacama, Coquimbo, Chiloé, Aisen y Magallanes. e.—Convenios de habilitación de suelos con personas jurídicas. En la misma forma, podrán declararse inexpropiables aquellos predios pertenecientes a personas jurídicas que tengan como actividad principal la explotación agrícola o ganadera, con respecto a los cuales presenten un plan de inversiones para la habilitación de suelos y su subsecuente explotación racional, que sea declarada área de riego, por el Presidente de la República, mediante un Decreto Supremo que apruebe para ella un plan de desarrollo agropecuario propuesto por el Ministerio de Agricultura. III.—EXCEPCIONES A LA EXPROPIABILIDAD a.—Exclusión de las expropiaciones en los casos de explotación óptima. El propietario, persona natural que estuviere explotando personalmente y efectivamente la tierra, o la persona jurídica cuya actividad tenga por objeto la explotación agrícola o ganadera, a quien se le expropiare uno o varios predios por la causal de superficie, en el primer caso, o por la causal que le es propia, en el segundo, tendrá derecho a solicitar que se declaren excluidos de la expropiación los terrenos que no podrán tener una superficie que exceda de 320 hectáreas, computadas la de otros predios que tuviere en su dominio, siempre que cumpla con la totalidad de los siguientes requisitos: 1) Tener dedicadas a cultivos anuales cultivos permanentes o praderas artificiales a lo menos del 95% de la superficie útil de riego normal del predio, o en el caso de terrenos de secano, a lo menos el 80%. 2) Tener terrenos con aptitud para dichos fines, incluidas las praderas naturales mejoradas. 2) Explotar el predio en condiciones técnicas superiores al promedio de los predios de la comuna. 3) Mantener en buen estado de conservación el suelo y otros recursos naturales renovables, y el caso de existir algún proceso de deterioro de los mismos, haberse iniciado programas de conservación o recuperación de ellos. 4) Conceder a los tra-

EL PRESIDENTE DE LA REPUBLICA PODRA DECLARAR INEXPROPIABLES LOS TERRENOS UBICADOS EN CUALQUIER PARTE DEL PAIS, PERTENECIENTES A PERSONAS NATURALES, CON RESPECTO A LOS CUALES SUS PROPIETARIOS PRESENTEN UN PLAN DE INVERSIONES PARA LA HABILITACION DE SUELOS Y SU SUBSECUENTE EXPLORACION, QUE DEBERA SER APROBADA POR EL MINISTERIO DE AGRICULTURA. Asimismo, podrá declarar

del dueño expropiado será equivalente al avalúo del predio para los efectos de la contribución territorial vigente al momento del acuerdo de expropiación, más el valor de las mejoras existentes en él, las que serán tasadas por CORA en el valor que tengan a esa fecha. La indemnización se pagará con una parte al contado y el saldo en bonos de la Reforma Agraria, los que serán recibidos por su valor nominal. No obstante, la totalidad de las mejoras útiles incorporadas al predio con posterioridad al 4 de noviembre de 1964 se indemnizarán al contado. c) Clases de Bonos. Los bonos de la Reforma Agraria que se establecen en el proyecto de Ley son de dos clases: denominados "A" y "B", cuya amortización se efectuará en 25 y 5 cuotas anuales iguales respectivamente. La cuota anual de amortización será reajustada a la fecha de vencimiento en una proporción variable que dependerá de la superficie del predio expropiado, y ganarán un interés del 5% sobre el monto de cada cuota aumentada en el 50% de su reajuste. d.— Principales formas de pago. Las principales formas de pago son las siguientes: 1.— En el caso de expropiaciones acordadas por las cau-

del dueño expropiado será equivalente al avalúo del predio para los efectos de la contribución territorial vigente al momento del acuerdo de expropiación, más el valor de las mejoras existentes en él, las que serán tasadas por CORA en el valor que tengan a esa fecha. La indemnización se pagará con una parte al contado y el saldo en bonos de la Reforma Agraria, los que serán recibidos por su valor nominal. No obstante, la totalidad de las mejoras útiles incorporadas al predio con posterioridad al 4 de noviembre de 1964 se indemnizarán al contado. c) Clases de Bonos. Los bonos de la Reforma Agraria que se establecen en el proyecto de Ley son de dos clases: denominados "A" y "B", cuya amortización se efectuará en 25 y 5 cuotas anuales iguales respectivamente. La cuota anual de amortización será reajustada a la fecha de vencimiento en una proporción variable que dependerá de la superficie del predio expropiado, y ganarán un interés del 5% sobre el monto de cada cuota aumentada en el 50% de su reajuste. d.— Principales formas de pago. Las principales formas de pago son las siguientes: 1.— En el caso de expropiaciones acordadas por las cau-

inexpropiables aquellos terrenos afectos a un plan de mejoramiento de suelos, cuando los predios estén ubicados en las provincias de Tarapacá, Antofagasta, Atacama, Coquimbo, Chiloé, Aisen y Magallanes. e.—Convenios de habilitación de suelos con personas jurídicas. En la misma forma, podrán declararse inexpropiables aquellos predios pertenecientes a personas jurídicas que tengan como actividad principal la explotación agrícola o ganadera, con respecto a los cuales presenten un plan de inversiones para la habilitación de suelos y su subsecuente explotación racional, que sea declarada área de riego, por el Presidente de la República, mediante un Decreto Supremo que apruebe para ella un plan de desarrollo agropecuario propuesto por el Ministerio de Agricultura. III.—EXCEPCIONES A LA EXPROPIABILIDAD a.—Exclusión de las expropiaciones en los casos de explotación óptima. El propietario, persona natural que estuviere explotando personalmente y efectivamente la tierra, o la persona jurídica cuya actividad tenga por objeto la explotación agrícola o ganadera, a quien se le expropiare uno o varios predios por la causal de superficie, en el primer caso, o por la causal que le es propia, en el segundo, tendrá derecho a solicitar que se declaren excluidos de la expropiación los terrenos que no podrán tener una superficie que exceda de 320 hectáreas, computadas la de otros predios que tuviere en su dominio, siempre que cumpla con la totalidad de los siguientes requisitos: 1) Tener dedicadas a cultivos anuales cultivos permanentes o praderas artificiales a lo menos del 95% de la superficie útil de riego normal del predio, o en el caso de terrenos de secano, a lo menos el 80%. 2) Tener terrenos con aptitud para dichos fines, incluidas las praderas naturales mejoradas. 2) Explotar el predio en condiciones técnicas superiores al promedio de los predios de la comuna. 3) Mantener en buen estado de conservación el suelo y otros recursos naturales renovables, y el caso de existir algún proceso de deterioro de los mismos, haberse iniciado programas de conservación o recuperación de ellos. 4) Conceder a los tra-

EL PRESIDENTE DE LA REPUBLICA PODRA DECLARAR INEXPROPIABLES LOS TERRENOS UBICADOS EN CUALQUIER PARTE DEL PAIS, PERTENECIENTES A PERSONAS NATURALES, CON RESPECTO A LOS CUALES SUS PROPIETARIOS PRESENTEN UN PLAN DE INVERSIONES PARA LA HABILITACION DE SUELOS Y SU SUBSECUENTE EXPLORACION, QUE DEBERA SER APROBADA POR EL MINISTERIO DE AGRICULTURA. Asimismo, podrá declarar

del dueño expropiado será equivalente al avalúo del predio para los efectos de la contribución territorial vigente al momento del acuerdo de expropiación, más el valor de las mejoras existentes en él, las que serán tasadas por CORA en el valor que tengan a esa fecha. La indemnización se pagará con una parte al contado y el saldo en bonos de la Reforma Agraria, los que serán recibidos por su valor nominal. No obstante, la totalidad de las mejoras útiles incorporadas al predio con posterioridad al 4 de noviembre de 1964 se indemnizarán al contado. c) Clases de Bonos. Los bonos de la Reforma Agraria que se establecen en el proyecto de Ley son de dos clases: denominados "A" y "B", cuya amortización se efectuará en 25 y 5 cuotas anuales iguales respectivamente. La cuota anual de amortización será reajustada a la fecha de vencimiento en una proporción variable que dependerá de la superficie del predio expropiado, y ganarán un interés del 5% sobre el monto de cada cuota aumentada en el 50% de su reajuste. d.— Principales formas de pago. Las principales formas de pago son las siguientes: 1.— En el caso de expropiaciones acordadas por las cau-

del dueño expropiado será equivalente al avalúo del predio para los efectos de la contribución territorial vigente al momento del acuerdo de expropiación, más el valor de las mejoras existentes en él, las que serán tasadas por CORA en el valor que tengan a esa fecha. La indemnización se pagará con una parte al contado y el saldo en bonos de la Reforma Agraria, los que serán recibidos por su valor nominal. No obstante, la totalidad de las mejoras útiles incorporadas al predio con posterioridad al 4 de noviembre de 1964 se indemnizarán al contado. c) Clases de Bonos. Los bonos de la Reforma Agraria que se establecen en el proyecto de Ley son de dos clases: denominados "A" y "B", cuya amortización se efectuará en 25 y 5 cuotas anuales iguales respectivamente. La cuota anual de amortización será reajustada a la fecha de vencimiento en una proporción variable que dependerá de la superficie del predio expropiado, y ganarán un interés del 5% sobre el monto de cada cuota aumentada en el 50% de su reajuste. d.— Principales formas de pago. Las principales formas de pago son las siguientes: 1.— En el caso de expropiaciones acordadas por las cau-

La Reforma Agraria Interpretata el Sentir Mayoritario de la Voluntad Nacional

MANIFESTO EL PRESIDENTE DE LA REPUBLICA AL FIRMAR EL HISTORICO PROYECTO DE LEY

Inmediatamente después que firmo el proyecto de ley de Reforma Agraria, el Presidente de la República se levantó de su asiento y dirigió el siguiente discurso a las autoridades presentes y a todo el país por cadena nacional de emisoras y televisión.

DISCURSO DEL PRESIDENTE FREI CON MOTIVO DE FIRMAR EL PROYECTO DE REFORMA AGRARIA

"Al asumir el Gobierno dije que venía a cumplir integralmente el programa que había prometido.

Cada uno de mis pasos responde a esta decisión.

Hoy, en presencia del pueblo de Chile, y en espaldas de los campesinos, pongo mi firma a este trascendental proyecto: la Reforma Agraria.

El país conoce en toda su magnitud las causas y razones que exigen desde hace ya largos años emprender esta difícil, pero trascendental reforma.

REALIDAD ECONOMICA DE NUESTRA AGRICULTURA

La primera de ellas es una razón de orden económico. La producción agropecuaria chilena no crece ni siquiera al ritmo con que está aumentando la población del país. Chile se ha visto obligado en los últimos 20 años a destinar una creciente cantidad de recursos en divisas para importar alimentos y otros productos agropecuarios.

El año 1939 nuestro país exportaba productos agrícolas por una cifra aproximada de 24 millones de dólares e importábamos por un valor de 11 millones de dólares, con lo cual el país obtenía un beneficio neto.

En 1964 las exportaciones agropecuarias fueron de 47 millones de dólares y las importaciones de 57 millones de dólares con lo cual pasó a tener un déficit de 10 millones de dólares en el sector agropecuario.

El promedio trienal 1961-63 señala importaciones de productos agropecuarios por un valor de 137 millones de dólares anuales y exportaciones del mismo origen por 33 millones de dólares, lo que arroja un saldo neto en contra del comercio exterior agropecuario de 104 millones de dólares.

En el año 1964 la situación es aún peor: las importaciones agropecuarias alcanzaron a algo más de 150 millones de dólares, en tanto que las exportaciones llegaron a 39 millones de dólares, con lo que el saldo neto desfavorable aumentó a 120 millones de dólares.

Esta situación revela que nuestro déficit de producción agropecuaria, principalmente alimentos, exige al país gastar en importaciones de este tipo más de la cuarta parte (27%) del valor total de todas nuestras exportaciones que alcanzaron en 1964 a 580 millones de dólares.

De las importaciones correspondientes a 1964 ascendentes a 159 millones de dólares solamente 37 millones de dólares corresponden a productos agropecuarios que el país no puede producir. La diferencia de 122 millones de dólares corresponde a productos que son susceptibles de ser producidos en nuestros suelos, ya que están representados por productos como el trigo, la carne, leche, manteca, azúcar y otros.

El estancamiento del sector agropecuario está demostrando además, por el hecho de que las exportaciones agrícolas en los últimos 20 años, en vez de aumentar han disminuido.

Para apreciar la magnitud de estas cifras cabe señalar que en los últimos 14 años Chile está en el extranjero una cifra superior a mil millones de dólares en productos agropecuarios susceptibles de producirse en el país.

Dicha suma sería suficiente para financiar 2 Huachipato, 3 plantas de celulosa, 3 plantas IANSA, dos refineries de petróleo y el programa petroquímico que esperamos desarrollar, lo que significaría dar trabajo altamente remunerado a más de 20.000 personas.

Ante esta situación cabría preguntarse a Chile no tiene tierras para alimentar a su pueblo y producir estos bienes.

SUPERFICIE CULTIVADA

El Censo Agropecuario de 1956 que es de 5,6 millones de hectáreas censadas, sólo dos millones de ellas estaban cultivadas, lo que representa sólo poco más de la tercera parte de las tierras arables censadas. El resto de esta limitada superficie que representa el capital más escaso y valioso del país, se encontraba con pastos naturales en su gran mayoría.

Si se examina a título de ejemplo el uso de los suelos regados, que son los más productivos y escasos de Chile y que alcanzan una superficie de 1.300.000 hectáreas, nos encontramos —y es doloroso tenerlo que reconocer— como lo han hecho presente estudios internacionales, que el 30% de las tierras regadas que se extienden entre Santiago y Cauquín, están cubiertas con pastos naturales, lo que permite mantener un promedio de sólo media cabeza bovina por hectárea por año, en comparación con lo que sería posible mantener si estas praderas fueran cultivadas o siendo una pradera natural, ella fuera mejorada. Si esto sucediera, ello permitiría más que cuadruplicar el índice de producción que hoy día tienen estas tierras. Esto muestra que entre Santiago y Cauquín tenemos casi 300.000 hectáreas de los terrenos más valiosos que se encuentran manifestadamente suutilizados.

DIEZ AÑOS ESTANCADOS

Es tan grave y apremiante esta situación que basta para demostrar su realidad el hecho de que la masa ganadera bovina de Chile está prácticamente estancada desde 1955, siendo ella en dicha fecha de dos millones ochocientos mil cabezas. Hoy, en 1965, diez años

después, existe el mismo número de cabezas de ganado. Como consecuencia, Chile tiene que importar anualmente carne por un valor de 35 a 40 millones de dólares, para satisfacer las necesidades de una población que ha aumentado en cerca de dos millones de habitantes.

Quiero, finalmente, en este aspecto destacar el amplio margen que existe en Chile de tierras que no se cultivan, teniendo aptitud para que así se haga con ellas, ya que de los 11 millones de hectáreas posibles de ser cultivadas, hoy día sólo estamos aprovechando adecuadamente alrededor de dos millones.

Al mismo tiempo, el deficiente aprovechamiento de los recursos naturales y el sistema de distribución de las tierras, ha demostrado que no responde a las crecientes necesidades alimenticias y al desarrollo económico y social de nuestra población.

REGIMEN ACTUAL DE TENENCIA DE LA TIERRA

La estructura de la tenencia de nuestras tierras y de nuestras aguas es uno de los principales frenos del proceso general de desarrollo económico, social y político que debe beneficiar a los sectores mayoritarios de nuestra nación.

De las 151 mil explotaciones agrícolas, señaladas por el censo de 1957, que es la cifra que existe y que sin duda requiere afinamiento, 76.000, es decir, más de la mitad, tenían menos de 10 hectáreas cada una, considerando todo tipo de suelos, y sólo disponían en conjunto de menos del 1% del total de la tierra censada en el país. A la vez, dentro de este total, 28.246 explotaciones eran de menos de una hectárea cada una, lo que las hace prácticamente inadecuadas para que de ellas puedan vivir y prosperar aquellas familias dedicadas a la actividad agrícola.

Esta extrema división de la

tierra, en ningún caso deseable, constituye el llamado "minifundio", mal aún peor que el latifundio, que destruye la tierra como recurso natural al no poder ser explotada en forma racional y eficiente.

Fuera de esto, 6.326 explotaciones —alrededor de un 4% del total de las explotaciones agrícolas de Chile— contaban en dicha fecha con más de 500 hectáreas cada una, las cuales en conjunto totalizaban una superficie superior a los 22 millones de hectáreas, es decir, eran propietarios de casi el 81% de la superficie total censada.

TIERRAS EN POCAS MANOS

Cualquiera rectificación a estas cifras no cambia el hecho fundamental que comprueba una mala distribución de un recurso tan necesario e importante como son las tierras y las aguas.

El Comité Interamericano de Desarrollo Agrícola, organismo de estudio integrado por la Organización de los Estados Americanos, la Organización de las Naciones Unidas para la Agricultura y la Alimentación, el Banco Interamericano de Desarrollo, la Comisión Económica para América Latina de las Naciones Unidas y el Instituto Interamericano de Ciencias Agrícolas, en un reciente y completo estudio que efectuó sobre los sistemas de tenencia en Chile, clasificó las 150.959 explotaciones agropecuarias indicadas por el censo en cuatro grandes grupos: empresas subfamiliares, empresas familiares, empresas medianas y empresas grandes.

Los resultados más significativos de este científico estudio fueron los siguientes:

—Las empresas subfamiliares que alcanzan alrededor de 56 mil, o sea, el 37% del total de empresas, disponen del 1% de la superficie arable del país y 2% de la superficie total regada.

—Las empresas familiares, en un número levemente su-

perior a las 60 mil, representan el 40% del total de las empresas, disponen del 12% del total de la superficie arable y del 7% de la superficie regada.

—Las empresas medianas en un número superior a 24 mil, 16% del total de ellas, tienen el 22% de la superficie arable y el 13% de la superficie regada.

—Finalmente, las grandes empresas, cuyo número alcanza a unas 10.300, o sea, el 7% del total de ellas, mantienen en propiedad el 65% de la superficie arable del país y el 78% de la superficie regada.

Como puede observarse, tanto del examen directo de las cifras censales como del análisis de las mismas, efectuado por un conjunto de organismos técnicos de alta responsabilidad y prestigio, revelan que en la estructura agraria de Chile se manifiesta una considerable concentración de las tierras en pocas manos, no sólo tomando en cuenta el total de la tierra censada, sino, además considerando la tierra arable y la tierra de mayor productividad del país, cual es la tierra regada.

Esta concentración de la tierra se acentúa más acentuada si se analiza no sólo la producción por tamaño de la propiedad existente, sino también la composición social de aquellos grupos que tienen alguna tierra de aquellos otros que no tienen ninguna.

El estudio mencionado del Comité Interamericano de Desarrollo Agrícola ha revelado que de un total de 345 mil familias que viven directamente de la agricultura chilena, unas 185 mil constituidas por inquilinos, medieros, afuerinos, trabajadores especializados y otros, no tienen ninguna tierra en propiedad. En otras palabras, más del 53% de las familias campesinas chilenas no poseen ningún pedazo de tierra en su dominio.

SOCIEDAD PROGRESISTA, JUSTA Y DEMOCRATICA

Por otra parte, de las familias que aparecen como dueños de algunas tierras, que son las familias campesinas, 127 mil sólo disponen de unidades familiares en la mayoría de los casos, y lo más frecuente son propietarios de minifundios absolutamente incapaces de sustentar un nivel mínimo de vida con el trabajo familiar, debido a la escasez de la tierra disponible, a su mala calidad y al deterioro que se produce en dichas tierras. Es necesario destacar que dentro de este importante número de pequeños propietarios se encuentran las familias pertenecientes a las comunidades indígenas de la parte sur de Chile: las familias de los comunitarios de Coquimbo y numerosos minifundistas en el territorio nacional que se ubican en los terrenos más pobres de la Cordillera de la Costa y Freocondilera Andina.

No creo necesario detenerse en un análisis más exhaustivo sobre este punto, dado que cualquiera que haya recorrido el país, habrá podido apreciar por sí mismo que debido a la escasez y a la mala calidad de la tierra, unida a la falta de otras facilidades complementarias y al franco abandono que han sido dejadas por generaciones, el nivel de vida de estos miles de nuestros compatriotas, es hoy incompatible con una sociedad que como la nuestra, pretenda ser progresista, justa y democrática.

Se aprecia, a través de este análisis, que, excluyendo algunas empresas agrícolas de algunas grandes empresas modernas, en eficiente estado de explotación, una parte importantísima de la tierra chilena y de la tierra más productiva del país, está concentrada en manos de pocas personas.

LA DESIGUALDAD SOCIAL ATENTA CONTRA LA PRODUCCION

Esta situación de acumulación de recursos naturales, como es la tierra y el agua, no se ha dado sola, sino que, en muchos casos, ella también ha sido acompañada de una gran concentración de los elementos productivos, como han sido el crédito, la asistencia técnica, las facilidades comerciales, etc., creando con esto una gran diferencia entre la gran masa de pequeños propietarios y minifundistas, los que, junto con los medianos propietarios y el vasto grupo de asalariados campesinos, no han tenido acceso al uso de estos beneficios originados en una decisión que atenta seriamente contra la producción nacional y la justicia.

Esta estructura de la tenencia de la tierra, que en lo fundamental se origina en el sistema colonial español, ha condicionado en nuestros campos un sistema social que ha impedido el surgimiento en las áreas rurales de Chile de una vigorosa clase media, que ha sido un factor fundamental en el desarrollo de las áreas urbanas.

La agricultura extensiva es insuficiente para las necesidades de nuestro país, con serio desmedro del aprovechamiento que era necesario, dadas nuestras escasas y limitadas tierras productivas.

El ya mencionado estudio del Comité Interamericano de Desarrollo Agrícola señala, a título de ejemplo, que mientras en las grandes explotaciones por hectárea regada era de \$ 350 en cifras de 1960, en las explotaciones de tamaño subfamiliar este valor alcanzaba a \$ 954, es decir, casi triplicaba la producción que se obtenía en los predios clasificados como grandes. Por hectárea arable, las grandes explotaciones producen 83 escudinos y las explotaciones subfa-

miliare 391 escudinos, o sea, casi cinco veces más.

NUESTROS CAMPESINOS DEBEN TENER POSIBILIDADES DE PRODUCIR

Por otra parte, vale mencionar el hecho de que los inquilinos, medieros y empleados agrícolas con regalías de tierras producen alrededor de la cuarta parte del valor total de la producción agrícola nacional, con aproximadamente un 10% de la superficie arable censada, y, en general, bajo condiciones muy inciertas de producción y tenencia. Estos grupos, junto con los minifundios y los predios de tamaño familiar, alcanzaron a un 40% del valor total de la producción agrícola en 1955, fecha del último Censo Agropecuario disponible, contando sólo con una mínima parte de la tierra útil del país.

Todo esto revela que existe en nuestra Patria un vasto sector de la agricultura que podría usar en forma muy eficiente una importante proporción de recursos de tierras, aguas, créditos y asistencia técnica, muy superior a la que hoy día dispone, y, al mismo tiempo, nos enseña que los campesinos chilenos pueden realmente trabajar y hacer producir las tierras con alta productividad, cuando se les otorga la posibilidad de hacerlos. Ellos poseen una capacidad empresarial potencial extraordinaria, que el país debe aprovechar plenamente.

La población agrícola del país representa cerca de un 30% del total de nuestra población y produce sólo entre el 8 y el 10% de la riqueza que anualmente se produce en el país. La población campesina activa no trabaja, en promedio, más de 180 a 200 días de los 365 que tiene cada año y una importante proporción vive en un considerable nivel de subempleo o sub-ocupación, con las lógicas consecuencias para su nivel de vida y su bienestar.

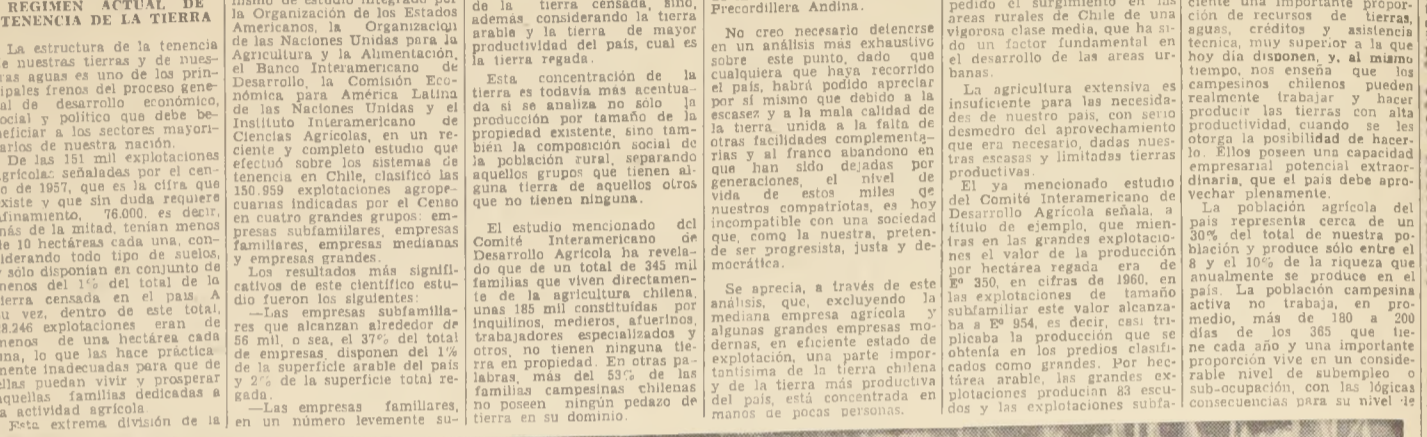

El pueblo estuvo presente también en la trascendental ceremonia realizada ayer en el Salón Rojo de la Presidencia de la República, durante la cual el Primer Mandatario puso su firma al Proyecto de Reforma Agraria. Una multitud impresionante rodeó el Palacio de la Moneda para escuchar al Jefe del Estado y luego tributarle clamorosos aplausos. Posteriormente, los trabajadores improvisaron un desfile con antorchas por las principales calles del centro de la ciudad, exteriorizando de este modo su satisfacción y agradecimiento al Presidente Frei por haber dado un paso tan trascendental para el trabajador agrícola y para todo el país.

En Impresionante Ceremonia el Presidente Frei Firmó Mensaje del Proyecto de Reforma Agraria

El trascendental e histórico acto se llevó a efecto a las 20.07 horas en el Gran Comedor de la Moneda, lleno por una numerosa concurrencia.— El Mensaje lleva también la firma del Ministro de Agricultura, Hugo Trivelli. "La Ley de Reforma Agraria —dijo éste— va a realizar el anhelo de los campesinos: poseer la tierra."

En trascendental e impresionante ceremonia, el Presidente de la República, Eduardo Frei, y el Ministro de Agricultura, Hugo Trivelli, firmaron a las 20.07 horas de ayer el histórico Mensaje del Proyecto de Reforma Agraria, uno de los puntos básicos del programa de Gobierno. El acto se desarrolló en el gran comedor de la Moneda, con asistencia del Gabinete del Primer Mandatario; de los presidentes del Senado y de la Cámara, y parlamentarios; del presidente de la Corte Suprema y el de la Corte de Apelaciones, en representación del Poder Judicial; de Diplomáticos del Intendente y Alcalde de Santiago; Jefes de las Fuerzas Armadas; altos funcionarios de Gobierno; los vicepresidentes de CORA e INDAP; directivas campesinas y representantes de instituciones que agrupan a organizaciones agrícolas de todo el país; personeros de instituciones y organismos internacionales, como FAO, CEPAL, Rectores de las Universidades del país; y representantes de todos los credos religiosos.

El acto se inició a las 20 horas con la participación del Ministro de Agricultura Hugo Trivelli. El Secretario de Estado recalcó a los presentes y a todo el país que el Presidente Frei daba, con este acto, cumplimiento a lo prometido a los campesinos durante su campaña electoral.

Dijo el Ministro Trivelli:

han resultado más perjudiciales que beneficiosas para los trabajadores de la tierra. El Proyecto que firmó el Presidente Frei señala un hito histórico, dentro del sacrificio histórico del campesino chileno.

ROBERTO GORMAZ, Representante del Movimiento de Liberación Campesina de Curacaví: "La Reforma Agraria es para nosotros, los campesinos, la realidad de nuestro anhelo. Perdónenme mi lenguaje de hombre de campo, pero quiero decir que esta ley no será una "travesura", sino una obra que levantará a nuestras vidas, nuestros hogares."

HECTOR ALVAREZ VIO, Dirigente universitario: "Formule aquí un compromiso de activa participación universitaria. Unidos, realizaremos trabajos necesarios para incorporar al vasto sector agrario a la vida ciudadana."

RAFAEL MORENO, Vicepresidente de la Corporación de la Reforma Agraria: "Los puntos substanciales de la Reforma Agraria son, primero, es un proyecto para hacer propietarios de la tierra. Se entregará la tierra a los campesinos que hoy la trabajan. Como segundo punto, estaría en que mejorará la condición de la agricultura chilena, que significa al país, anualmente, desprenderse de gran cantidad

En Impresionante Ceremonia el Presidente Frei Firmó Mensaje del Proyecto de Reforma Agraria

El trascendental e histórico acto se llevó a efecto a las 20.07 horas en el Gran Comedor de la Moneda, lleno por una numerosa concurrencia.— El Mensaje lleva también la firma del Ministro de Agricultura, Hugo Trivelli. "La Ley de Reforma Agraria —dijo éste— va a realizar el anhelo de los campesinos: poseer la tierra."

de divisas para importar alimentos que pueden ser producidos por nosotros. Como cuarto punto, significa la incorporación social, cultural y económica de los campesinos a la vida nacional, que hasta ahora no han podido gozar de los beneficios que brinda la sociedad.

DIPUTADA JUANA PIP: "Piense que de esta Reforma Agraria comienza una nueva etapa para los campesinos chilenos. Considero que es un gran paso que da este Gobierno. Estoy convencida que los campesinos responderán a este gesto nuestro y que todos los chilenos comprenden lo que el Gobierno nos ofrece."

DIPUTADA WILNA SAAVEDRA: "Es un acto histórico, de justicia para el campesinado. En este momento se pone en evidencia el deseo del Gobierno de cumplir con su programa. Creo, que como todos los chilenos están conscientes de lo que esto significa para el país, no habrá, ni podrá haber dificultades ni trabas en el Congreso."

VICARIO GENERAL, JOSE GOMEZ UGARTE: "Este acto es un momento histórico en el camino de la Reforma Agraria que el país merece. Es un acto de justicia social y de justicia económica. Estamos optimistas porque sabemos que esta ley va a dar un paso decisivo para todos los chilenos."

El mundo moderno, escenario de tantos cambios, en lo material y en lo espiritual, no podía seguir, en nuestro país, con un sistema que hace imposible para tantos llegar a ser propietarios, que agrava los problemas existentes en la agricultura y que el permanente éxodo

campesino hacia ellas, que significa un campañon que ha estado en general al margen del progreso de la civilización moderna y al mismo tiempo resulta incapaz de producir los alimentos que nuestro pueblo necesita, en circunstancias que disponemos de recursos suficientes para obtenerlos.

Hemos tardado algún tiempo en presentar este proyecto, ya que era el deseo del Presidente Frei, y de los que lo hemos acompañado que esta importante materia fuera estudiada en forma seria y completa de acuerdo con la trascendencia que la iniciativa tiene.

Hemos recibido sugerencias de muchos sectores, fundamentalmente campesinos, sociólogos, agrónomos, agricultores eficientes, juristas, economistas y otros, las cuales, sin duda, han enriquecido las ideas que hoy se presentan a la opinión pública.

Este proyecto de Ley recoge también, como es natural, las ideas que sobre esta materia han sido por largos años impulsadas por el Partido Demócrata Cristiano en su lucha por lograr el establecimiento de un régimen social justo y digno. Aún más, el Proyecto interpreta el pensamiento y la posición de un vasto movimiento nacional que ha llegado al Gobierno respaldado por una decisión mayoritaria del país, por cuya razón, en

SITUACION SOCIAL

Las estadísticas que se han publicado recientemente sobre la situación social en Chile, muestran que el país sufre de una profunda crisis económica y social. La agricultura, que es el sector más vulnerable, ha experimentado un estancamiento que afecta directamente a la vida de millones de campesinos.

El problema de la tenencia de la tierra es central en esta crisis. La concentración de las tierras en pocas manos impide que los campesinos puedan producir suficiente para su sustento y el de sus familias. Esto genera un ciclo de pobreza que se perpetúa generación tras generación.

La reforma agraria que se está implementando es vista por muchos como una oportunidad histórica para romper este ciclo. Sin embargo, también se expresan dudas sobre su efectividad real, especialmente en lo que respecta a la distribución equitativa de las tierras y a la creación de condiciones laborales justas para quienes ya trabajan en ellas.

En las zonas urbanas, la situación tampoco es alentadora. El desempleo sigue siendo un problema grave, y la inflación erosiona el poder adquisitivo de la clase media y baja. Los trabajadores exigen mayor participación en las decisiones que afectan sus condiciones de vida y de trabajo.

El gobierno de Eduardo Frei ha intentado abordar estos problemas con una serie de reformas, pero la crisis parece haberse profundizado. La presión social es cada vez mayor, y se teme que se puedan producir disturbios o incluso un cambio de gobierno si no se logran avances significativos pronto.

La reforma agraria, por lo tanto, no es solo un tema técnico o legal; es un asunto de justicia social y de futuro para Chile. Su éxito o fracaso dependerá de la voluntad política de las autoridades y de la cooperación de los propios ciudadanos.

LA SOLUCION ES LA REFORMA AGRARIA:

Alcaldes de Santiago y Guayaquil



El Alcalde de Guayaquil, Jorge Higgins, estrecha cordialmente la mano de su colega de Santiago, Manuel Fernandez Diaz, en una visita de cortesía que realizó ayer a la Municipalidad. El Alcalde Higgins, junto a otras autoridades ecuatorianas llegaron ayer procedentes de Guayaquil, en el viaje inaugural de la Línea Aérea Nacional. En el mismo avión viajó el Embajador de Chile en Ecuador, Sergio Huneeus.

Chile importará este año US\$ 150 millones en alimentos

El Ministro de Agricultura, Hugo Trivelli, señaló que la producción agropecuaria del país está estancada, creciendo a un ritmo inferior al de la población.— La tierra es mal explotada y peor distribuida.— Justamente, la Ley de Reforma Agraria subsanará tales

anomalías y permitirá rendimientos de producción que lograrán el autoabastecimiento de nuestro país

En Chile hay 150.000 explotaciones agrícolas o fundos. Hay 26.000 explotaciones que corresponden al 50% de los fundos existentes y que solamente tienen el uno por ciento de la tierra agrícola. El 2,7 por ciento de la tierra arable y el 4 por ciento de la tierra reocada. Ninguna de estas explotaciones, como superficie total, alcanza a tener 10 hectáreas. La información fue proporcionada por el Ministro de Agricultura, Hugo Trivelli, en conferencia de prensa ofrecida ayer, para fundamentar las razones que hacen inminente una nueva Ley de Reforma Agraria. Luego agregó el Ministro que existen 1.700 explotaciones agrícolas en nuestro país, cuyo tamaño es mayor

de dos mil hectáreas cada una. Constituyen el 1,1 por ciento de los fundos del país. Estas 1.700 explotaciones poseen el 60 por ciento de la tierra agrícola. "Dicho de otra manera —agregó el Secretario de Estado—, el 50 por ciento de los fundos (menores) tiene el 1 por ciento de la tierra agrícola, mientras que los fundos grandes, que suman el uno por ciento, poseen el 60 por ciento de la tierra".

Trivelli manifestó que en la actualidad nuestra agricultura se encuentra estancada, creciendo a un ritmo inferior al de la población. Los habitantes de Chile se multiplican a 2.510.000 en 1965.

Trivelli dijo que desde el año 1942 el balance era favorable a nuestro país. Desde 1942 adelante, para nuestra economía, es decir, las importaciones de productos agropecuarios eran superiores a las importaciones que se hacían de los mismos. Dijo que en 1942 se importaron 57 millones de dólares en productos agrícolas, mientras que las exportaciones sumaron 47 millones de dólares, dejando un saldo en contra de 10 millones.

En relación con las exportaciones e importaciones de productos agropecuarios, Trivelli dijo que hasta 1942 el balance era favorable a nuestro país. Desde 1942 adelante, para nuestra economía, es decir, las importaciones de productos agropecuarios eran superiores a las importaciones que se hacían de los mismos. Dijo que en 1942 se importaron 57 millones de dólares en productos agrícolas, mientras que las exportaciones sumaron 47 millones de dólares, dejando un saldo en contra de 10 millones.

Trivelli manifestó que en la actualidad nuestra agricultura se encuentra estancada, creciendo a un ritmo inferior al de la población. Los habitantes de Chile se multiplican a 2.510.000 en 1965. En 1965 subió a 2.320.000 cabezas. Luego agregó que solamente entre 1955 y 1965 la población aumentó en un 20%.

Trivelli dijo que desde el año 1942 el balance era favorable a nuestro país. Desde 1942 adelante, para nuestra economía, es decir, las importaciones de productos agropecuarios eran superiores a las importaciones que se hacían de los mismos. Dijo que en 1942 se importaron 57 millones de dólares en productos agrícolas, mientras que las exportaciones sumaron 47 millones de dólares, dejando un saldo en contra de 10 millones.

CON VUELO ESPECIAL CUMPLIDO AYER QUEDO INAUGURADA RUTA "LAN" SANTIAGO-GUAYAQUIL

A las 7.40 horas aterrizó en Los Cerrillos el Caravelle 502 de LAN-Chile que traía a bordo a cuarenta personalidades ecuatorianas, entre los que se contaban los Subsecretarios de Relaciones Exteriores, Gonzalo Toro; de Educación, Gustavo Gabela, y de Obras Públicas, Antonio Lucio Paredes

Quedó inaugurada oficialmente la nueva ruta Santiago - Guayaquil, en el Servicio Internacional de Línea Aérea Nacional (LAN-Chile). A las 7.40 de la mañana de ayer llegó a Los Cerrillos el Caravelle 502, vuelo 151, en el primer viaje del nuevo vuelo. A bordo de la máquina, especialmente invitada por LAN, llegó una delegación de 40 personas, que incluía a representantes del Gobierno, la industria, comercio, turismo y prensa del Ecuador. A la cabeza de la comitiva llegaron los Subsecretarios de Relaciones Exteriores, Gonzalo Toro; de Educación, Gustavo Gabela, y de Obras Públicas, Antonio Lucio Paredes.

El conjunto de guitarras de Carmen Cuevas dio un esquinazo a los visitantes, tan pronto como pisaron suelo chileno. El programa de festejos a la delegación ecuatoriana, que se encuentra alojada en el Hotel Carrera, se inició ayer, a las 13 horas, con un almuerzo ofrecido por el vicepresidente ejecutivo de LAN, en la Vía Undurraga. En representación del Gobierno asistieron el Subsecretario de Relaciones, Oscar Pinochet y otras autoridades. En la tarde, a las 19 horas, el Embajador de Ecuador, José Martínez Cobo, ofreció un cóctel a sus compatriotas en los salones de esa sede diplomática.

"LA REFORMA..." (De la Pág. 4)

Es por esto que un campesino dijo tan hermosamente que ahora sienten que la ley era más ley. 6.—El crédito agrícola se orienta con más justicia y este año ha llegado a cincuenta mil pequeños propietarios. 7.—Esta en el Congreso el Proyecto de Sindicalización Campesina. A través de las medidas señaladas y sobre todo con este proyecto de ley pretendemos cambiar la situación del más extenso sector de trabajadores de nuestro país, mejorar sustancialmente la productividad agrícola, lo que dará un nuevo e incontenible impulso a nuestro desarrollo económico y a nuestro progreso social; ahorrar millones de dólares que el país debería disponer para su capitalización, como ya está ocurriendo nuevos mercados para la industria. En el momento en que el país da estos pasos trascendentales, cuando tiene que afrontar situaciones externas delicadas cuando gremios del Estado como el profesorado y la salud reclaman con razón mejoramientos, se provoca una huelga ilegal para resarir recursos al Estado que le son fundamentales. Esta huelga sin justificación alguna se ha mantenido engañando a los obreros. En algunos minerales se ha repartido volantes exigiendo catorce puntos, de los cuales diez ya estaban resueltos. Se les ha negado a los obreros informaciones; los dirigentes injurian al Gobierno y han llegado a amenazar a los que oyen los informativos oficiales para impedir se sepa la verdad. La razón es muy clara. No pudiendo desconocer el resultado de las elecciones, se proponen, por una parte, lanzar a los gremios con peticiones exageradas y por otra, paralizar la producción básica, como es el cobre, y así negarle los recursos al Estado. Provocan a la autoridad elegida por el pueblo; le crean situaciones al margen de la ley, y si la autoridad actúa la acusan de estar contra los obreros. No puede ser más clara la táctica y el objetivo. Pero esta autoridad actúa dentro de la ley, en nombre del pueblo y no de grupos ni de intereses. Por eso la acción de estos grupos es contrarrevolucionaria. Se levantan contra los intereses del pueblo y la nación y pretenden impedir que el progreso y las reformas se realicen por la vía democrática. Ellos saben que no pueden triunfar en su empeño y lanzan un desafío perturbador, pero inútil, y de antemano fracasado, que paga el país y los trabajadores. Por eso llamo a los trabajadores a los campesinos, a la mujer y a la juventud para que sigan prestando su decidido apoyo al Gobierno en esta gran tarea y derroten a estos enemigos del pueblo que por estrategia política pretenden impedir el cumplimiento de este programa para detener la inflación, crear ocupaciones, escuelas y casas, y realizar la Reforma Agraria. Estoy cierto de que con su respaldo seguiremos adelante forjando esta Patria siempre nueva, siempre joven y grande, que es nuestro sueño y nuestra esperanza.

Relaciones de Chile con Bolivia dependen solamente de ese país

El Subsecretario de Relaciones Exteriores, Oscar Pinochet, declaró que la posición chilena, en cuanto a la reanudación de relaciones con Bolivia, ha sido positiva. "Nuestra posición —dijo— ha sido siempre reanudar relaciones sin ninguna clase de condición. No habría mayores dificultades si ese fuera el punto de vista boliviano. Pero surgen las condiciones que ese país propone: lo referente al Río Lauca, y la Mediarrañad". La posibilidad de reanudar relaciones con ese país, surgió de la gestión mediadora iniciada por el Canciller uruguayo, Vidal Zaglio. Ja

Un nuevo puente en Longitudinal Sur comenzará a consruirse de inmediato

Las propuestas aceptadas alcanzan a la suma de \$ 2.479.988. Deberá estar terminado en un plazo de 18 meses. La Dirección General de Obras Públicas aprobó también propuestas para la reconstrucción de nueve edificios de utilidad pública destruidos por el terremoto de marzo pasado. El costo de estas reparaciones es de \$ 916.990.

Fueron aceptadas por la Dirección General de Obras Públicas, las propuestas para iniciar de inmediato la reconstrucción de nueve edificios de utilidad pública en la zona damnificada por el terremoto de marzo pasado. Las obras comprenden edificios para servicios públicos, subcomisaría y retenes de Carabineros en Puchuncaví, Longotoma, Placilla de La Ligua, Catapilco, Santa María, Curimón, Cuesta Chacabuco y Calle-Larga. Las obras serán levantadas en base a materiales prefabricados de probada condición antisísmica. Esto permitirá una rápida realización, que se calcula en 150 días. El costo de los trabajos será de \$ 916.990.

Asimismo la Dirección General de Obras Públicas aceptó la propuesta presentada para la construcción de un nuevo puente en el Longitudinal Sur, sobre el río Maipo, en la localidad de Nos. El nuevo puente, que reemplazará al antiguo, tendrá una longitud de 360 metros, doble vía con calzada de 8 metros cada una, separadas por un bandejón de 80 centímetros de ancho, además de dos pasillos para peatones, de 1,60 metros. La mencionada obra quedará ubicada sobre el río Maipo, entre los kilómetros 25.250 y 25.610, del Longitudinal Sur, en la provincia de Santiago. El largo total de 360 metros estará dividido en 11 tramos y la superestructura formada por 7 vigas metálicas de 1,30 metros de altura y una losa de 20 centímetros de espesor. La ejecución de la nueva obra vial demandará una inversión de \$ 2.479.998, y deberá ser ejecutada en un plazo de 18 meses. Esto forma parte del programa para dotar el Longitudinal Sur de dos calzadas.

ES TOTALMENTE FALSO QUE CHILE HAYA NEGOCIADO BAJA DEL PRECIO DEL COBRE

Manifiestó ayer el Vicepresidente del Departamento del Cobre, Javier Lagarrigue, desmintiendo una información del "Washington Post"

Es totalmente falsa la información de que altos funcionarios del Gobierno chileno hayan estado negociando una baja en el precio del cobre con los señores W. Averell Harriman y Anthony Solomon, manifestó el Vicepresidente del Departamento del Cobre, Javier Lagarrigue. Dicha afirmación apareció en el diario norteamericano "Washington Post" y fue transmitido por cable y publicada por algunos diarios de esta capital en la mañana y tarde de ayer. Textualmente expresó el señor Lagarrigue: "No ha existido ninguna negociación entre esos altos funcionarios

del Gobierno norteamericano y funcionarios del Gobierno chileno tendiente a "rescindir" el aumento de precio del cobre acordado por el Departamento del Cobre de Chile el 19 de octubre último". "En consecuencia, la información del "Washington Post" no pasa de ser una especulación periodística sin ningún fundamento en la realidad". El hecho de que se aumentara en esa oportunidad el precio del cobre, significa que en un año Chile exportará 16 millones de dólares más. Por cada centavo que aumente la producción actual y en un plazo de un año podremos percibir aproximadamente ocho millones de dólares

SRA. FRANCES HUMPHREY HOWARD

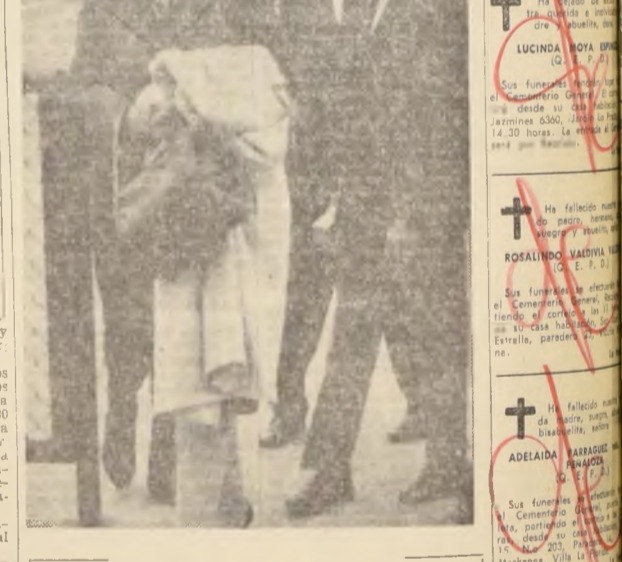

Ayer llegó a Santiago la señora Frances Humphrey Howard, funcionaria civil norteamericana, cuya misión es fortalecer la hermandad entre los Estados Unidos y otros pueblos del orbe. La distinguida visitante es hermana del Vicepresidente de Estados Unidos, Hubert H. Humphrey. Su visita a nuestro país obedece al deseo de celebrar consultas con funcionarios chilenos y norteamericanos, y organizamos voluntarios. Durante su permanencia en nuestro país realizará, además, una serie de visitas a las poblaciones marginales; a la Escuela de la Fundación de la Vida Rural, y otras. Hoy ofrecerá una conferencia de prensa, a las 18 horas, en la Sección Cine del Servicio Informativo de los Estados Unidos, Bernardo O'Higgins 1191.

SU TELEVISOR LO REPARAMOS EN SU CASA. Pongalo en manos seguras. 22 años de experiencia en electrónica e instalamos antenas en el día. TELETELCON - Teléfono 35621 INCLUSIVE SABADOS TODO EL DIA

TELEVISION Canal 9 - U. de Chile. 19.02.—Flash noticioso. 19.05.—Concierto. 19.41.—Telecine relleno. 20.00.—Ángel del espacio. 20.06.—Programa Ministerio de Educación. 20.29.—Flash noticioso. 20.31.—Cuatro Hombres Justos. 21.00.—Pantalla noticiosa. 21.15.—Cadena nacional universitaria. 21.57.—Flash noticioso. 22.00.—Mi Marciano favorito. 22.28.—Fútbol Internacional. 23.38.—Flash noticioso. 23.39.—Cierre.

TELEVISION TELEVISORES GELOSO. GRAN PANTALLA RECTANGULAR DE 23" GARANTIA Y SERVICIO TECNICO ENTREGA INMEDIATA. DISTRIBUIDOR AUTORIZADO TELEMUNDI AGUSTINAS 698 MONEDA 946. DISTRIBUIDORES GENERALES Bonacic y Caro Ltda. V. MACKENNA 2245. DISTRIBUIDOR AUTORIZADO TELEMUNDI PROVIDENCIA 2131 - FONO 569088.

TELEVISION Canal 13 - U. Católica. 13.24.—Grndel. 13.50.—Forma y espacio. 14.00.—Servicio Informativo del mediodía. 14.15.—Cine de estudio. 14.25.—Mientras otros duermen siesta. 14.26.—Modas y elegancia con Flora Roca. 14.50.—Gran Teletatro Póndis! El amor tiene sus días. 15.20.—Educación Rural. 15.45.—Cierre de transmisión del mediodía. 18.15.—Un poco de francés. 18.28.—Catorce Colorado. 18.59.—Rin Tin Tin. 19.25.—Gente joven. 19.45.—Miscelánea. 19.55.—Ritmo y Canción. 20.05.—Los Picapiedras. 20.35.—Pantalla del Deporte. 20.50.—Nuestro Mundo. 21.10.—Cadena Nacional Universitaria. 22.00.—El Reporter ESSO. 22.18.—El Libro 4916, presenta: "Un corte de pelo". 22.38.—El Doctor Ben Casey. 23.32.—Cierre de transmisión.

TELEVISION Canal 13 - U. Católica. 13.24.—Grndel. 13.50.—Forma y espacio. 14.00.—Servicio Informativo del mediodía. 14.15.—Cine de estudio. 14.25.—Mientras otros duermen siesta. 14.26.—Modas y elegancia con Flora Roca. 14.50.—Gran Teletatro Póndis! El amor tiene sus días. 15.20.—Educación Rural. 15.45.—Cierre de transmisión del mediodía. 18.15.—Un poco de francés. 18.28.—Catorce Colorado. 18.59.—Rin Tin Tin. 19.25.—Gente joven. 19.45.—Miscelánea. 19.55.—Ritmo y Canción. 20.05.—Los Picapiedras. 20.35.—Pantalla del Deporte. 20.50.—Nuestro Mundo. 21.10.—Cadena Nacional Universitaria. 22.00.—El Reporter ESSO. 22.18.—El Libro 4916, presenta: "Un corte de pelo". 22.38.—El Doctor Ben Casey. 23.32.—Cierre de transmisión.

Vertical text on the far right edge of the page, including various notices and advertisements.

OPERACION DEL COBRE NO RESPONDE AL DESAFIO:

DE TODOS LOS CENTROS DE LA GRAN MINERIA PIDEN PLEBISCITO

seguir desarrollándose en un clima de tranquilidad, y desesperación por dramática situación económica que afecta a los hogares mineros.— Ministro visita sigue actuando en el proceso.— Incomunicado telefonista de la CTC

El clima de intranquilidad, cansancio y desesperación por la dramática situación económica que hace impopular en las familias de los mineros, transcurre el paro...

Los trabajadores de los diversos centros mineros se les dijo que era en defensa de sus intereses...

que se realice en todos los campamentos un plebiscito con votación secreta, para decidir el retorno, o la prosecución del paro...

INCOMUNICADO TELEFONISTA

El Ministro en visita, Gustavo Chamorro, decretó la incomunicación de los telefonistas...

SOLUCIONADOS SUS PROBLEMAS:

FRONTO NACIONAL DE TRABAJADORES DE LA SALUD NI OPERACION HOSPITALARIA IRAN HOY AL PARO POLITICO

parte de los trabajadores está consciente de los esfuerzos del Gobierno por superar problemas.— Contratados más de 6 mil funcionarios y anuladas todas las calificaciones...

pendencias del Servicio, las autoridades han adoptado las medidas del caso a fin de que esta contingencia no perjudique a la población, y a los enfermos.

El paro de los trabajadores de la salud fracasará de la misma forma que fracasó el paro dispuesto por la Federación de Educadores...

De esta forma, hospitales, policlínicas y otros servicios atenderán público como de costumbre.

Finalmente, cabe hacer presente que el Ministerio de Salud tiene confianza en que el personal de su dependencia no se dejará sorprender por la actitud de una organización que ha planteado el paro...

La fisnomía de FENATS, es la misma que la de la Confederación del Cobre, la Federación de Educadores y la Central Única de Trabajadores...

DELEGADOS EXTRANJEROS CONGRESO DE ODONTOLOGIA

de Europa, Estados Unidos y América Latina, se reunirán en Santiago...

El torneo que se realizará en Santiago, se prolongará hasta el día 4 de diciembre, con sesiones plenarias en el Teatro Central...

SESION DE LA SOCIEDAD DE CANCEROLOGIA

SOCIEDAD CHILENA DE CANCEROLOGIA.— El jueves 22, a las 19.15 horas, en el Auditorium de la Clínica Santa María...

Problemas gremiales: Proyecto de Libres Elecciones y Arancel Médico de la especialidad, Dr. Pedro Acuña M., presidente de la Federación Médica de Chile.

REBAJARAN PRECIO DE LOS PLATANOS A E\$ 0.75 EL KILO

En reunión celebrada entre personas de la Asociación de Importadores de Plátanos y dirigentes provinciales del Comando Nacional Contra la Inflación (CONCI), se acordó rebajar el precio de venta de este producto al público...

Por otra parte, en el programa de consumo para el año 1956, se incluirá un ítem en el presupuesto de divisas para la importación de plátanos...

Esta es una nueva contribución a la campaña destinada a lograr una real estabilización de precios, y, por consiguiente, derrotar la inflación...

PROYECTO DE APROVISIONAMIENTO DEL ESTADO PROPUESTA PUBLICA No. 279

2.000 Cojines para Sillones. La Dirección de Aprovechamiento, Sica...

Los antecedentes pueden solicitarse en el Departamento de Adquisiciones, Sección Propuestas Públicas...

El día 23 de noviembre de 1955, a las 15.30 horas. EL DIRECTOR

INAUGURACION DEL SALON MEDICO



El XIII Salón de Artes Plásticas de los Médicos fue inaugurado ayer a mediodía en la Sala de Previsión del Banco de Chile, San Antonio N° 327, subterráneo. Obtuvo el Primer Premio de Pintura, Julio Gajardo Ruiz, con su tela 'En la playa'...

Crimen ocultaban con explosión e incendio de Planta 'Los Queltehues'

El homicida, Juan Leonel Castillo, confesó ayer su escalofriante delito. Víctor Manuel González fue asesinado con un combo, mientras dormía. El homicida cubrió de pólvora el cadáver, y después le lanzó una vela encendida. Así se produjeron la explosión e incendio.

Fue crimen con premeditación y alevosía el origen de la muerte del cuidador de la planta 'Los Queltehues', ocurrida el viernes pasado, cuando una violenta explosión hizo volar la casa respectiva y se produjo un incendio de grandes proporciones.

Quien murió en forma tan horrorosa fue Víctor Manuel González Madariaga, al estallar más de veinte kilos de pólvora e incendiarse la casa ubicada a uno de los costados de la Planta.

Juan Leonel Castillo Díaz, que acompañaba al occiso en el momento de ocurrir la explosión en la madrugada del viernes, negó rotundamente desde un comienzo su responsabilidad en el incendio, y en la muerte de su compañero Víctor Manuel González Madariaga.

Ante esta situación, el Magistrado decretó su estricta incomunicación en la cárcel local.

En una visita ocular realizada al sitio de la explosión por el Inspector Jefe de Investigaciones de Puente Alto, Carlos Moreno Villalobos, acompañado de los detectives Raúl Fuenzalida y Jorge Núñez,

concluyeron que el incendio fue intencional, para esconder un crimen.

El Magistrado accedió a que el detenido Juan Leonel Castillo Díaz fuera interrogado nuevamente por los policías. Y ayer en la tarde este hombre confesó de plano su delito de homicidio e incendio.

Cuando que la noche del jueves pasado llevaron un chucico de vino a la casa, para beber. Y que en horas de la madrugada se suscitó una discusión entre ambos, y que él, al sangrar de las narices, debido a un bofetón que recibió, fue a lavarse debajo del puente 'Santa Rita'.

Además que, acto seguido, fue a una pieza contigua, tomó un saco con pólvora, que espolvoreó sobre el cadáver. Salió fuera de la casa, donde lanzó una vela encendida, produciéndose la explosión e incendio.

LA REFORMA...

(VIENE DE LA PAGINA 3)

ción de determinados estudios, investigaciones o tareas; la constitución de viviendas campesinas y otras obras de interés social para el medio rural; la organización de facilidades de comercialización y otros fines similares conformes a la legislación de la Reforma Agraria.

Dichas personas jurídicas se denominarán Entidades Cooperadoras de la Reforma Agraria y gozarán de las mismas franquicias tributarias de las sociedades auxiliares de cooperativas.

De las divisiones de predios rústicos por particulares.

En el proyecto de ley se otorgan franquicias tributarias especiales a las personas naturales o jurídicas que realicen parcelaciones de predios rústicos, en las condiciones que a cada caso determine la Corporación de la Reforma Agraria, siempre que las parcelas que se forman de la división constituyan una unidad agrícola familiar, las que deberán ser enajenadas a los campesinos.

XII.—DISPOSICIONES GENERALES RELATIVAS A SOCIEDADES Y COMUNIDADES.

a.—El Proyecto prohíbe la formación de Sociedades Anónimas y Sociedades en comanditas por acciones que tengan por objeto principal la explotación agrícola o ganadera, a las que además se les prohíbe adquirir predios rústicos.

Dichas prohibiciones no afectará a las Sociedades Anónimas que tengan por objeto principal la habilitación de nuevas tierras y su subsiguiente explotación en las Provincias de Tarapacá, Antofagasta, Atacama, Coquimbo, Chiloé, Aisen o Magallanes, y aquellas que el Estado o Instituciones o Empresas del Estado tengan una participación a lo menos igual al 51% del total de las acciones.

Las Sociedades Anónimas vigentes a la promulgación del proyecto de ley podrán adquirir tierras siempre que ellas sean destinadas a ser habitadas para la producción, conforme a lo anteriormente expresado y a que los programas respectivos sean aprobados por el Ministerio de Agricultura.

Con respecto a las comunidades que existan predios rústicos se señala que deberán poner término a la indivisión en aquéllas, dentro del plazo de dos años contados desde que se originen y en el caso de las comunidades ya existentes a la promulgación de la Ley, a contar desde esa fecha.

Además, se señala que los pactos de indivisión presentes o futuros no afectarán en ningún caso a los predios rústicos, comprendidos en una comunidad, por lo cual cualquier comunero podrá exigir en cualquier momento que se ponga término a la indivisión sobre dichos predios.

Prohibición de división de predios rústicos.

En el proyecto de Ley se prohíbe la división de predios rústicos de superficie superior a 80 has, sin autorización previa del Consejo de la Reforma Agraria. Los actos que se celebren en contravención a esta norma serán sancionados con la nulidad y al propietario se le aplicará, además, una sanción consistente en una multa equivalente al 20% del avalúo del predio para los efectos de la contribución territorial vigente al momento de la división.

Nuevo partido político se formó en Valpsó.

VALPARAISO.— Un nuevo partido se formará en Valparaíso, integrado por ex padronistas, que tendrá el nombre de Partido Independiente Regionalista (PIR), y cuyas principales funciones estarán encaminadas a apoyar los proyectos e iniciativas del Presidente Frei. Su directiva es la siguiente:

Presidente, José Oyarzún Descouvoirs, vicepresidente, Aníbal González Vinet; secretario general, Crescencio A. López Pérez; secretaria de actas, Guadalupe Barriol Orral; y tesorero, Carmen Fariñas Gómez. Vocales, Federico Stoltzmann, Juan Alvarado, Oscar Díaz, José Lavandero, Graciela Rengifo, Carlos Hermosilla y Raquel Rodríguez de Murillo.



El señor Clemente Cambara, señora esposa e hija regresaron de Madrid via 'Iberia, Líneas Aéreas de España'. En el grabado, la familia Cambara en los momentos de descender del Jet, de regreso a nuestra capital.

Policlínicas privadas organizan jornada

Las policlínicas privadas se reunirán en una Jornada de Estudios en los primeros días del mes de diciembre próximo. Analizarán la situación actual de estos organismos, los recursos humanos y materiales de que disponen, y la forma de mejorar la atención al público a través de una acción coordinada y de cooperación mutua.

TEXTOS ESCOLARES y LIBRERIA CULTURA. Siempre novedades Chilenas y extranjeras. HUERFANOS 1179. Entre Morandé y Bandera.

Siembre MAIZ HIBRIDO MA 2. Porque: 1. De acuerdo con los informes del Instituto de Investigaciones Agropecuarias no tiene diferencias en rendimiento con otros maíces... CARACTERISTICAS: PRECOCIDAD: semi-precoc (145 a 150 días desde la siembra a la cosecha). HUMEDAD DEL GRANO: 27.2% a la cosecha. RENDIMIENTO: 101.3 quintales por hectárea. ZONA DE CULTIVO: Aconcagua a Talca. EPOCA DE SIEMBRA: Todo Octubre. SUELOS: Prefiere los de buena calidad, bien drenados. ABONOS: m/m 800 kilos de salitre potásico por hectárea, m/m 330 kilos de Superfosfato Triple por hectárea; antes de abonar debe hacerse análisis del suelo. INSECTOS: Conviene controlar, especialmente, los del suelo (gusanos cortadores). MAALEZAS: Rebajan fuertemente los rendimientos. Aplique herbicidas antes de sembrar con un ingeniero Agrónomo. Haga labores culturales. DOSIS DE LA SEMILLA: m/m 20-25 kilos por hectárea, a máquina. RIEGOS: m/m 30 kilos por hectárea, a mano. Exigente, especialmente en la espigadura y polinización. En general, frecuentes según el suelo.

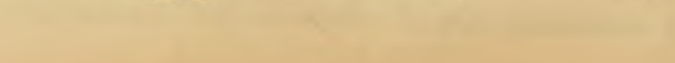



LOTERIA DE CONCEPCION

LISTA OFICIAL DEL SORTEO N.º 988 EFECTUADO EL 21 DE NOVIEMBRE DE 1965

LEYES: 4885 Y 5443 -- EMISION: 45 MIL BOLETOS EN VIGESIMOS

1	2	3	4	5	6	7	8	9	10	11	12	13	14	15	16	17	18	19	20	21	22	23	24	25	26	27	28	29	30	31	32	33	34	35	36	37	38	39	40	41	42	43	44
---	---	---	---	---	---	---	---	---	----	----	----	----	----	----	----	----	----	----	----	----	----	----	----	----	----	----	----	----	----	----	----	----	----	----	----	----	----	----	----	----	----	----	----

Lotería

400

08521

Facil del boleto correspondiente a la presente Lista Oficial

EL BOLETO N.º 08521

SALIO FAVORECIDO CON EL PREMIO DE

400 MIL ESCUDOS

VENDIDO EN IQUIQUE

TERMINACIONES

ADEMAS DE LOS PREMIOS QUE FIGURAN EN ESTA LISTA TODOS LOS BOLETOS (CON EXCEPCION DEL BOLETO FAVORECIDO CON EL PREMIO MAYOR) CUYOS NUMEROS TERMINAN EN

521

TIENEN PREMIO DE **1500** EL ENTERO Y **150** EL VIGESIMO

LOS TERMINAN EN

21

TIENEN PREMIO DE **400** EL ENTERO Y **40** EL VIGESIMO

8 LOS SEX TERMINAN EN

1

TIENEN PREMIO DE **450** EL ENTERO Y **45** EL VIGESIMO

EL BOLETO PREMIADO POR TERMINACION DE TRES (3) ULTIMAS CIFRAS NO PERCIBE PREMIO EN CONCEPTO DE TERMINACIONES DE DOS (2) ULTIMAS CIFRAS Y ULTIMA CIFRA, Y EL BOLETO PREMIADO POR TERMINACION DE DOS (2) ULTIMAS CIFRAS NO PERCIBE PREMIO EN CONCEPTO DE TERMINACION DE ULTIMA CIFRA.

TODOS LOS BOLETOS CUYOS NUMEROS FIGURAN EN ESTA LISTA CON PREMIO ACUMULAN ESTE AL QUE LES CORRESPONDA POR TERMINACION

Sorteo N.º 988 efectuado el 21 de Noviembre de 1965

PROGRAMA DE PREMIOS

PREMIO MAYOR DE APROX. DE 400 MIL ESCUDOS

PREMIO DE 1500 ESCUDOS

PREMIO DE 400 ESCUDOS

PREMIO DE 450 ESCUDOS

PREMIO DE 150 ESCUDOS

PREMIO DE 40 ESCUDOS

PREMIO DE 45 ESCUDOS

PREMIO DE 15 ESCUDOS

PREMIO DE 4 ESCUDOS

PREMIO DE 45 ESCUDOS

PREMIO DE 15 ESCUDOS

PREMIO DE 4 ESCUDOS

TOTAL

MILTON QUIROGA SOTO, Contador

Ante mí, HUMBERTO FAUNES RIVERA, Notario

CARLOS ROCCA BERTOLOTTI

LA LOTERIA PAGARA LOS PREMIOS A LA PRESENTACION DEL BOLETO SEGUN ESTA LISTA OFICIAL HASTA 120 DIAS DESPUES DE VERIFICADO EL SORTEO. -- No se oirá reclamo alguno por Substracción, Adulteración, Destrucción, pérdida de Bolelos o POR LOS ERRORES QUE APAREZCAN EN LAS PUBLICACIONES DE DIARIOS, REVISTAS O TRANSMISIONES DE RADIOS.

NOTAS SOCIALES

por Jorge Rojas Fergie

LA DIPLOMACIA



CARMEN MELEJ de Nazar, esposa General de El Líbano, señor Carlos Melej.

BRIDGE SANTIAGO.— Se realizó el torneo de Club de Bridge Santiago, cuyos ganadores fueron: Juan Benítez Bustarret y Julian Norte-Sur y Janda Larraín.

BAILE DE GRADUACION.— El sábado pasado se efectuó el baile de graduación de las alumnas del último curso de la Institución Teresiana, en el Club Santa Rosa de Las Condes.

DE EUROPA.— Después de pasar una temporada en Europa, ha regresado la señora Lucía Gazitúa Castro.

BAUTIZO.— Ha sido bautizado Ignacio hijo del señor Fernando Valenzuela Luco y de la señora Victoria Diez de Valenzuela.

ALMUERZO CAMPESINO.— Don Javier Bravo Concha y señora Elena Correa de Bravo ofrecieron el domingo pasado un almuerzo en su chacra de Macul, a un grupo de sus amistades.

DE LIMA.— Han regresado de Lima, el señor Alejandro Montt Donoso y señora Ana Errázuriz de Montt.

EL SEÑOR ALBERTO BUNSTER ROBLES.— En el Cementerio General se efectuarán hoy los funerales del distinguido caballero don Alberto Bunster Robles, cuyo inesperado fallecimiento ha sido muy lamentado en el círculo de sus relaciones.

BAILE PARA LA PRENSA.— El sábado a las 22.15 horas, se efectuará en la sala de la casa de don Domingo Nohair, "El Teatro", una función para la Empresa de Comedias Leucótop.

ENTRO EN FUNCIONES LA PRIMERA CENTRAL DE COMPRAS: MELIPILLA.— En pleno funcionamiento entró la primera Central de Compras de comerciantes en abarrotes de Melipilla.

PRIMAVERALES.— Con gran brillo se efectuaron recientemente los primaverales en esta ciudad, dándose un éxito económico.

DEMOCRACIA CRISTIANA TIENE LA DOCTRINA SOCIAL INTEGRAL.— El senador Benjamín Prado en la Junta Provincial de ese partido, se acelerará la organización comunitaria.

RECEPCION EN LA EMBAJADA.— Mañana a las 19.30 horas, el Comandante del Enseigne de Vaisseau Henry, al mando del Comandante de la Armada francesa, "Enseigne de Vaisseau Henry", al mando del comandante Luis Tallhades.

ARRIBARA BARCO NORTIAMERICANO.— Por otra parte, en el día de hoy arribará a Valparaíso el barco norteamericano Belmont que permanecerá en este puerto hasta el 19 de diciembre.

VISITARA PROVINCIA DE CURICO SUBSECRETARIO DE OO. PUBLICAS.— El próximo sábado, el Subsecretario de Obras Públicas, Carlos Valenzuela visitará esta provincia en compañía del diputado de la zona, Mario Fuenzalida Mandriza.

REPARAR BARCO NORTIAMERICANO.— Por otra parte, en el día de hoy arribará a Valparaíso el barco norteamericano Belmont que permanecerá en este puerto hasta el 19 de diciembre.

PRIMAVERALES.— Con gran brillo se efectuaron recientemente los primaverales en esta ciudad, dándose un éxito económico.

DEMOCRACIA CRISTIANA TIENE LA DOCTRINA SOCIAL INTEGRAL.— El senador Benjamín Prado en la Junta Provincial de ese partido, se acelerará la organización comunitaria.

RECEPCION EN LA EMBAJADA.— Mañana a las 19.30 horas, el Comandante del Enseigne de Vaisseau Henry, al mando del Comandante de la Armada francesa, "Enseigne de Vaisseau Henry", al mando del comandante Luis Tallhades.

ARRIBARA BARCO NORTIAMERICANO.— Por otra parte, en el día de hoy arribará a Valparaíso el barco norteamericano Belmont que permanecerá en este puerto hasta el 19 de diciembre.

VISITARA PROVINCIA DE CURICO SUBSECRETARIO DE OO. PUBLICAS.— El próximo sábado, el Subsecretario de Obras Públicas, Carlos Valenzuela visitará esta provincia en compañía del diputado de la zona, Mario Fuenzalida Mandriza.

REPARAR BARCO NORTIAMERICANO.— Por otra parte, en el día de hoy arribará a Valparaíso el barco norteamericano Belmont que permanecerá en este puerto hasta el 19 de diciembre.

PRIMAVERALES.— Con gran brillo se efectuaron recientemente los primaverales en esta ciudad, dándose un éxito económico.

DEMOCRACIA CRISTIANA TIENE LA DOCTRINA SOCIAL INTEGRAL.— El senador Benjamín Prado en la Junta Provincial de ese partido, se acelerará la organización comunitaria.

RECEPCION EN LA EMBAJADA.— Mañana a las 19.30 horas, el Comandante del Enseigne de Vaisseau Henry, al mando del Comandante de la Armada francesa, "Enseigne de Vaisseau Henry", al mando del comandante Luis Tallhades.

ARRIBARA BARCO NORTIAMERICANO.— Por otra parte, en el día de hoy arribará a Valparaíso el barco norteamericano Belmont que permanecerá en este puerto hasta el 19 de diciembre.

VISITARA PROVINCIA DE CURICO SUBSECRETARIO DE OO. PUBLICAS.— El próximo sábado, el Subsecretario de Obras Públicas, Carlos Valenzuela visitará esta provincia en compañía del diputado de la zona, Mario Fuenzalida Mandriza.

REPARAR BARCO NORTIAMERICANO.— Por otra parte, en el día de hoy arribará a Valparaíso el barco norteamericano Belmont que permanecerá en este puerto hasta el 19 de diciembre.

PRIMAVERALES.— Con gran brillo se efectuaron recientemente los primaverales en esta ciudad, dándose un éxito económico.

AGRICULTOR DE LA PINTANA DICE:

Debemos formar frente de apoyo y defensa de la Reforma Agraria

Agregando enseguida que la iniciativa del Presidente Frei resuelve integralmente la situación económico-social de la gente que trabaja en el campo

LA PINTANA.— Gran entusiasmo ha despertado en esta localidad la iniciativa del Presidente Frei de enviar al Congreso el Proyecto de Ley de la Reforma Agraria...

Luis Salinas, un pequeño agricultor que ha dedicado su vida a las labores agrícolas, actual arrendatario de un pedregal en calle Los Alamos, fue más explícito: "Creo, dijo, que este proyecto de ley del Presidente, don Eduardo Frei Montalva, resuelve en forma integral el problema social y económico de las campesinas que trabajan de medieros y de los pequeños agricultores que arriendan tierras..."

peran inscribirse como futuros colonos. Varios de ellos expresaron ayer a LA NACION que la Reforma Agraria del actual Gobierno hará posible que la tierra puedan contar en un terreno propio para desarrollar sus actividades.

también para cumplir con los compromisos económicos con la Reforma Agraria que le da la oportunidad de convertirse en dueños de la tierra que necesitan." Finalmente, el agricultor Salinas, manifestó: "Es necesario que todos los campesinos, pequeños y grandes agricultores formemos un frente de defensa y apoyo a este proyecto de ley del Gobierno que transformará el actual régimen de la tenencia de tierras que rige desde la Colonia..."

AQUI... EL PUERTO

"ELTANIN" ZARPA HOY A JUAN FERNANDEZ.— Con el fin de realizar diversos estudios sobre la flora de la zona, zarpará hoy con rumbo al archipiélago de Juan Fernández el buque científico norteamericano "Eltanin" el que se encuentra desde hace días en el puerto, atracado al sitio E del espigón A...

REUNION DE REGIDORES.— Con el objeto de tratar diversos asuntos relacionados con los planes de construcción de casas para los empleados municipales, celebraron ayer una reunión los regidores porteños, a las 18 horas, en la Sala de Sesiones de la Municipalidad de Valparaíso.

POLICLINICA DE ANIMALES.— Con un acto que se efectuó a las 11 horas, se procederá a inaugurar la Policlínica de la Sociedad Protectora de Animales "Carlos Puelma Baza". Al acto asistirá el Alcalde de Valparaíso, Juan Montedónico, quien es también socio de esta institución.

SEMANA PENITENCIARIA.— Ayer fue iniciada en la Cárcel Pública de Valparaíso, la Semana Penitenciaria, con una exposición de Artesanía Carcelaria y una charla a cargo del mayor de Prisiones y Alcaide, Wheelright Ponce sobre "El Servicio de Prisiones mirado como Servicio Público y sus fines".

ESPECIES DE EXPOSICION CHINA SERAN SUBASTADAS: VALPARAISO

VALPARAISO.— El 25 del mes en curso serán llevadas a remate en la Aduana de Valparaíso remanentes de la Exposición china que recientemente se presentó en la capital. Estas especies, según se informó en la Aduana a LA NACION fueron abandonadas por sus expositores por resultarles excesivamente onerosa su reexportación...

Figuran en la próxima subasta, artículos sanitarios, en vasos de vidrio vidros planos, artefactos de madera parcialmente decorados, artefactos sanitarios, asbesto y jercia marítima. Este remate de remanentes de la exposición china, será el último que se realizará en nuestra ciudad y también hay piezas de vestuario femenino, televisores, radios, repuestos para vehículos, jovería falsa, radios a transistores, etc.



VALPARAISO. BARCO FRANCÉS LLEGO AYER.— En horas de la mañana arribó a Valparaíso en visita de carácter operativo el barco de la Armada francesa, "Enseigne de Vaisseau Henry", al mando del comandante Luis Tallhades.

"Enseigne de Vaisseau Henry", buque de guerra francés, arribó ayer: Valpsó.

La nave permanecerá una semana en el puerto. Tiene una tripulación de 12 oficiales, 48 suboficiales y 129 tripulantes

VALPARAISO.— A las 7 horas de ayer arribó a este puerto el buque escolta de la Marina de Guerra de Francia, "Enseigne de Vaisseau Henry", al mando del Comandante Louis Tallhades y con una tripulación de 12 oficiales, 48 suboficiales y 129 tripulantes. La nave que permanecerá en Valparaíso durante una semana realiza viajes operativos por las costas del Pacífico y desarrollará en la zona un amplio programa elaborado por la Comandancia en Jefe de la Primera Zona Naval.

Profesionales de la UC recibirán sus títulos: Valpsó.

VALPARAISO.— Nuevos profesionales recibirán sus títulos en ceremonia que se efectuará el viernes 26 en el Teatro Municipal, de Viña del Mar, en la que 92 profesionales y 19 técnicos egresarán de la UC porteña. El acto, que se iniciará a las 18 horas, será presidido por el Rector de la Universidad, don Arturo Zavaia Rojas y a él han sido invitadas autoridades locales y nacionales.

EL PROGRAMA.— El programa que se cumplirá el próximo viernes es el siguiente: intervención del Gaudemus Igitur, por el Coro de la Universidad; discurso del señor Sergio Allard, presidente de la Federación de Estudiantes; actuación del Coro de la Universidad; entrega de grados y títulos a los egresados; actuación de la Orquesta de Cámara de la Universidad; y discurso del Rector, don Arturo Zavaia.

A las 9.45 horas, el Comandante francés Louis Tallhades, en compañía del Consol General del Adicto Naval y del Oficial de Enlace, presentaron sus saludos oficiales al Intendente de la Provincia, Enrique Vicente, quien los recibió en su despacho. Luego de esta corta visita, la comitiva procedió a saludar al Comandante en Jefe de la Primera Zona Naval, Contralmirante Ramón Barros González; al Comandante de la Guarnición Militar, Coronel Hernán Danjau y al Jefe de la Zona de Inspección Central de Carabineros, Antonio Díaz Carrasco.

mañana de hoy, que en su honor ha organizado la Embajada de Francia. El Jueves el Comandante francés ofrecerá un cóctel a bordo de su unidad a las autoridades de la zona, a las 19. Finalmente, la nave francesa zarpará el sábado 27 de noviembre, prosiguiendo su viaje operativo por puertos del Pacífico.

ARRIBARA BARCO NORTIAMERICANO.— Por otra parte, en el día de hoy arribará a Valparaíso el barco norteamericano Belmont que permanecerá en este puerto hasta el 19 de diciembre.

VISITARA PROVINCIA DE CURICO SUBSECRETARIO DE OO. PUBLICAS.— El próximo sábado, el Subsecretario de Obras Públicas, Carlos Valenzuela visitará esta provincia en compañía del diputado de la zona, Mario Fuenzalida Mandriza, con el objeto de estudiar en el terreno la ejecución de varias obras de adelanto solicitadas por el mencionado parlamentario. Además, el Subsecretario Valenzuela se hará acompañar por el Ingeniero Jefe de Puertos para ver dónde quedará instalado el muelle pesquero que se instalará en la costa de Curicó.

RECEPCION EN LA EMBAJADA.— Mañana a las 19.30 horas, el Comandante del Enseigne de Vaisseau Henry, al mando del Comandante de la Armada francesa, "Enseigne de Vaisseau Henry", al mando del comandante Luis Tallhades.

Mimeógrafos portátiles (800 copias hora) \$ 185. Ventas directas de fábrica.

CREDITOS Nueva York N° 52 OF. III - FONO 5716

FERROGLÓBO LTD A ROSA 2245 TEL 52792

TERMAS DE PALGUIN ABIERTAS DESDE EL 1° DICIEMBRE 1965 INFORMES Y RESERVAS CASILLA 267 - VILLARRICA

CASA DE LA OLLA A PRESION TENDERINI 77 Fono 392494 (No tiene Sucursal) Recuerde: Su olla en buen estado le ahorra tiempo y dinero

DEANNE D'ARZ FABRICULOS DE PRIMERA COMUNION Enlaces, cintas impresas, misales, álbumes, cuadros modernos, medallas, cadenas y artículos para regalos.

SU CARTEBA S E Ñ O R A I Quedan como nueva, lavadas y retendidas en MANCINI Reparamos paraguas Recorte y no confundas: ADAMEDA 723, local 93, Pasaje Metropolitano, Entre Mac Ives y Tendediz

BANQUETAS ROMANAS (INSTRUMENTOS) POLTRONAS, MONTURAS DE CAMILLO. FCA. "SKODA" SAN DIEGO 1858

Pijamas para hombres y niños POPELINA SANFORZADA 4 COLORES MODELOS CON CUELLO Y SIN CUELLO Para 2 años, 8.80 - 2 por 17.20 Para 3 años, 10. - 2 por 19.60 Para 4 años, 11.20 - 2 por 22. - Para 5 años, 12.40 - 2 por 24.40 Para 6 años, 13.60 - 2 por 26.80 Para 7 años, 14.80 - 2 por 29.20 Para 8 años, 16. - 2 por 31.60 Para 9 años, 17.20 - 2 por 34. - Para 10 años, 18.40 - 2 por 36.40 Para hombres, \$ 19.75 - 2 por \$ 39. -

FABRICA DE ROPA ALFONSO RUSSO A. AVDA. ESPAÑA 141 - FONO 90362

Democracia Cristiana tiene la doctrina social integral. El senador Benjamín Prado en la Junta Provincial de ese partido, se acelerará la organización comunitaria. Se eligió Tribunal de Disciplina. La reunión mencionada fue presidida por el presidente regional del PDC, Remberto Torres y asistieron numerosos consejeros, el diputado Gustavo Cardemil, el Alcalde de Valparaíso, Juan Montedónico y regidores de Valparaíso, Calera, Nogales y Quillón.

3) Aves, animales y pájaros

GRANJA MANQUEHUE HA RENOVADO totalmente sus reproductores y ofrece pollitos de un día...

Automóviles, garajes y vehículos

NECESITA DINERO SEÑORIT ENTRE... QUIERE VENDER SU COCHE...

CRISTAL - PRACTICANDO - DIBUJO - CONFECCION - MECANICA - RADIO

ESC. LATINO - AMERICANAS - ESTADO 337, 5º piso, Of. 519 - CLASIFICADOR 852 - SANTIAGO

48) Remates y citaciones - COMPLEMENTOS - Remate...

14) Estatutos y legales

PRIMER JUZGADO CIVIL DE MAYOR CUANTIA... PRIMERA JUZGADO CIVIL MAYOR CUANTIA...

14) Estatutos y legales

HABIENDOSE EXTRAVIADO LIBRETA... POR HURTO, QUEDAN AFECTADOS...

14) Estatutos y legales

QUINTO JUZGADO CIVIL CONCE... QUINTO JUZGADO CIVIL CONCE...

14) Estatutos y legales

QUINTO JUZGADO CIVIL CONCE... QUINTO JUZGADO CIVIL CONCE...

14) Estatutos y legales

QUINTO JUZGADO CIVIL CONCE... QUINTO JUZGADO CIVIL CONCE...

GUIA PROFESIONAL

MEDICOS

DOCTORA NAVARETE... SOLIDARIDAD DE PLACAS...

DENTISTAS

DR. ABRAHAM WASSILBERG... DR. GASTON RAMIREZ...

ABOGADOS

SANCHEZ DEL POZO... RAQUEL KOGAN B...

PRACTICANTES

LUIS ALDONATE... LUIS ALDONATE...

FOTOGRAFIA

DR. SOLARI MONGRIO... DOCT. MICHA...

OCULISTAS

DR. TOBAR... DOCT. MICHA...

EDUCACION

INSTITUTO ENNALEI... INSTITUTO ENNALEI...

CONTADORES

AGUIRRE Y MORENO... AGUIRRE Y MORENO...

ORTOPEDICOS

ESTABLECIMIENTO... ESTABLECIMIENTO...

CLINICAS

CLINICA CAPILAR ENNALEI... CLINICA CAPILAR ENNALEI...

REDIACION

CURSO GRATIS DE REDIACION... CURSO GRATIS DE REDIACION...

INSTALADOR AUTORIZADO

ENRIS BRONIA... ENRIS BRONIA...

30) Muebles y útiles.

MARQUESAS, 6º 15. SAN PABLO... MUEBLES DE COCINA...

36) Ocupaciones buscan

HOMBRE RESPONSABLE... HOMBRE RESPONSABLE...

37) Ocupaciones ofrecen

SE OFRECEN Y SE NECESITAN... SE OFRECEN Y SE NECESITAN...

38) Peinados, belleza y modas.

ACADEMIA "ALIX" CURSOS... ACADEMIA "ALIX" CURSOS...

40) Propiedades venden

SE VENDE CASA DE DOS... SE VENDE CASA DE DOS...

47) Radios y discos

REPARACIONES DE RADIOS... REPARACIONES DE RADIOS...

48) Remates y citaciones

COMPANIA INDUSTRIAL Y COMER... COMPANIA INDUSTRIAL Y COMER...

48) Remates y citaciones

REMATO JUDICIAL - ANTE... REMATO JUDICIAL - ANTE...

25) Máquinas de coser

SIN PUE, MAQUINAS SINGER... SIN PUE, MAQUINAS SINGER...

30) Muebles y útiles.

EN EL REMATE QUE EFECTUA... EN EL REMATE QUE EFECTUA...

14) Estatutos y legales

ANTE JUZGADO LETRAS SAN BERNAR... ANTE JUZGADO LETRAS SAN BERNAR...

15) Fábricas diversas

NOVIOS, COMPREN SUS ARGOLAS... NOVIOS, COMPREN SUS ARGOLAS...

18) Instrucción y Educación.

DIAZ GASCOGNE, ESCUELA POLITECNICA... DIAZ GASCOGNE, ESCUELA POLITECNICA...

20) Libros, Estampillas y Útiles de Escritorio

NOVELAS, COMPANIA... NOVELAS, COMPANIA...

18) Instrucción y Educación.

SE HACEN CLASES PARTICULARES A DOMICILIO... SE HACEN CLASES PARTICULARES A DOMICILIO...

18) Instrucción y Educación.

APRENSA TAQUIGRAFIA DACTILOGRAFIA... APRENSA TAQUIGRAFIA DACTILOGRAFIA...

25) Máquinas de coser

SE HACEN CLASES PARTICULARES A DOMICILIO... SE HACEN CLASES PARTICULARES A DOMICILIO...

30) Muebles y útiles.

ATENCION COMERCIANTES... ATENCION COMERCIANTES...

51) Servicio para el hogar.

REPARACIONES DE RADIOS... REPARACIONES DE RADIOS...

52) Talleres diversos

REPARACIONES DE RADIOS... REPARACIONES DE RADIOS...

52) Talleres diversos

REPARACIONES DE RADIOS... REPARACIONES DE RADIOS...

HABLAN VARIOS SEÑORES DIPUTADOS A LA VEZ. El señor PAPIC (Presidente en ejercicio)...

HABLAN VARIOS SEÑORES DIPUTADOS A LA VEZ. El señor VALENZUELA VALDERRAMA (don Héctor)...

HABLAN VARIOS SEÑORES DIPUTADOS A LA VEZ. El señor PAPIC (Presidente en ejercicio)...

HABLAN VARIOS SEÑORES DIPUTADOS A LA VEZ. El señor VALENZUELA VALDERRAMA (don Héctor)...

HABLAN VARIOS SEÑORES DIPUTADOS A LA VEZ. El señor PAPIC (Presidente en ejercicio)...

HABLAN VARIOS SEÑORES DIPUTADOS A LA VEZ. El señor VALENZUELA VALDERRAMA (don Héctor)...

HABLAN VARIOS SEÑORES DIPUTADOS A LA VEZ. El señor PAPIC (Presidente en ejercicio)...

APRENDA A MANEJAR en automóvil... INSTITUTO "SAN MIGUEL"

DARFO DIRECCION DE APROVISIONAMIENTO DEL ESTADO Propuesta Privada N° 20 Importación Directa

Diez nuevos jugadores a la Selección

Entre ellos, Cataldo, Luco, Laubé, Salinas, J. Cortés, Zela da, Reynoso, Iriarte y Véliz.— Vuelve Eladio Jimenez

El entrenador Luis Alamos entregó anoche al directorio de la Asociación Central de Fútbol la siguiente nómina de integrantes de la Selección Nacional Transitoria, con me-

dia de jóvenes para observarlos y veteranos que se reanudarán: Arqueros: Zzzall (O'Higgins) y Olivares (Wanderers); Defensas laterales: Berly y Cataldo (Audax), Avendaño (U. Española) y Villanueva (U. de Chile); Defensas centrales: Figueroa (Wanderers), Lepe (Colo Colo) y Luco (U. Española); Mediocuadros y volantes: Laube (U. Católica), Salinas (Wanderers), Ríos, E. Rojas (Colo Colo), J. Cortés (Rangers) y Hodae (U. de Chile); Aleros: Zela da (O'Higgins), Véliz (Everton), Arancibia (Everton) y Méndez (Wanderers); Interiores: Yavar (Magallanes), Reynoso (Audax), Valdés (CC) e Iriarte (Unión); Centro delanteros: Landi (U. Española), Campos (U. de Chile) y Escudero (Everton). Esta selección sostendrá dos o tres encuentros internacionales en diciembre, teniendo en principio como rivales a Hungría y Dinamarca. El trabajo de estos seleccionados comenzará el próximo martes en la Escuela Puma Pinto. En enero, seguramente, Alamos entregará la nómina de la selección que irá a Londres, sobre la base de quienes la integraron para las eliminatorias y los mejores de la nómina reciente.

PROGRAMACION
La directiva de la Central fijó las siguientes programaciones para los encuentros que por los torneos profesionales de fútbol de primera y segunda divisiones se disputarán entre sábado y domingo próximos:

DIVISION DE HONOR: Sábado 27, Estadio Nacional, 20 horas, Colo Colo con U. Española; 22, U. de Chile con Palestino; Estadio Playa Ancha, 19.30, Wanderers con G. Cross Temuco; Domingo 28, Estadio Nacional, 18 horas, Magallanes con Coquimbo; 20, U. Católica con Santiago Morning. En provincias — a las 17 horas —, teniendo el carácter de locales los equipos nombrados en primer término: U. Calera con O'Higgins, San Felipe con Everton, La Serena con Audax Italiano y Rangers con San Luis.

SEGUNDA DIVISION: Sábado 27, Estadio U. Técnica, 15 horas, Iberia con Huachipato; 17, U. Técnica con Nuble; Domingo 28, en provincias, a las 16.30, en cancha de provincias, teniendo el carácter de locales los equipos nombrados en primer término: San Bernardo con Ferrobádminton, San Antonio con Ovalle, Colchagua con



Inmejorable es el momento por el que atraviesa el coltado welter chileno Domingo Rubio. Su espectacular triunfo logrado ante el argentino Mario Ríos, demuestra a las claras que su estado es excepcional. EN EL GRABADO, Rubio atrinchera a su adversario, propinándole un duro castigo, apoyado en la contundencia de sus golpes y en la rica gama de recursos que posee.

DOMINGO RUBIO "LIQUIDO" EN UN ROUND AL ARGENTINO RIOS

En una muestra clara de superioridad, el welter chileno noqueó en menos de un asalto al peleador argentino.— El combate realizado en Valparaíso despertó gran interés

VALPARAISO. (Por Armando Jorquera Márquez).— Sorprendió a los entendidos el espectacular triunfo logrado en el cuadrilátero del Fortín Prat, por Domingo Rubio, superando por la vía rápida al argentino Mario Ríos, cuando se cumplían los dos minutos y once segundos del primer asalto.

La pelea había sido pactada a diez vueltas, pero Rubio, cumpliendo un cometido excepcional derribó a su adversario, sin que éste pudiera recuperarse, pese a los intentos que hizo valiéndose de las cuerdas para levantarse, cayendo de nuevo, pesadamente a la lona.

El combate había despertado una enorme expectación, toda vez que había sufrido una postergación como consecuencia de la situación internacional que vivían Chile y Argentina. De ahí que en base al trabajo preparativo que desplegó en Valparaíso durante dos semanas el welter trasandino Mario Ríos, se esperaba que el encuentro lograría en tusismar verdaderamente. De eso el propio Ríos estaba seguro de poder responder ante la afición porteña, lo que no pudo hacer por la contundente faena de Domingo Rubio, quien evidenció a través por el mejor momento de su trayectoria profesional.

El pupilo de Raúl Villalón fue recibido en el ring con una larga ovación de parte de los aficionados que de nuevo repletaron el Fortín Prat. Lo mismo aconteció cuando apa-

ANTEOJOS
RODOLFO HAMMERSLEY
AGUSTINAS 1900 ESQ. BANDERA
TEL: 800 5 - CASILLA 309B

Delantales "LALA"
SON AMOSOS POR SU CONFECION FINA SIEMPRE MODERNOS NUEVOS.
SECCION DE MEDIDA
AFAMEDA 566
Fono 35389

La competencia fue controlada por Adolfo Ibáñez y Jaime Apablaza. Las condiciones del mar y viento resultaron favorables, especialmente en las dos últimas regatas efectuadas el domingo.

Primera regata: 1.º Red Wich, de Viña del Mar, pilotado por Germán Novión; 2.º Alpha del mismo club, de Luis Montalbeti; 3.º Pixie, de Algarrobo, piloto Manuel González C.; y 4.º Oanes, del Yacht Club de Chile, Recreo, pilotado por Hugo Latropp.

Segunda regata: 1.º Red Wich, de G. Novión, de Viña; 2.º Pixie, de Algarrobo, de M. González C.; 3.º Alpha, de L. Montalbeti, Viña, y 4.º Oanes, del Yacht Club de Chile, Recreo, piloto Hugo Latropp.

Terminada esta primera etapa, el puntaje del trofeo Navarro, queda como sigue: 1.º Red Wich, piloto G. Novión, de Viña, con 4 puntos en contra; 2.º Pixie, de Algarrobo, pilotado por Manuel González C., con 7; 3.º Alpha, de Viña, piloto L. Montalbeti, con 8, y 4.º Oanes, de Recreo, con 12 puntos en contra.

PARTIDO INTERNACIONAL
ESTADIO NACIONAL.
martes 30 de noviembre:
UNIVERSIDAD DE CHILE - SELECCION HUNGARA

ALINEACION HUNGARA: GELEI (Tatabanya); MATRAI (Ferencvaros); MESSZOLY y HASZ (Vasas); FARKAS (Vasas) y NEBE (Ujpest); ALBERT, BAKOSI y FENYVESI (Ferencvaros).

RESERVAS: TICSY, NAGY, SOVARI, GOROC, GECZI, SZENTMIHALI, JUHASZ.

Reserve con tiempo sus localidades en el Club Deportivo de la Universidad de Chile SANTA LUCIA 240 — FONOS 382581

ASCENSO: HUACHIPATO SIGUE PERDIENDO POSICIONES EN EL CAMPEONATO

Ya son varios los partidos que no ha podido ganar. Por su parte, Ferrobádminton se afirmó en su lucha por el título

Aunque restan algunas fechas para el término del torneo de Ascenso, ya se vislumbra Ferrobádminton como el aspirante de mayores posibilidades para campeón.

Los resultados de la jornada última fueron bastante favorables para los tiznados, que junto a Trasandino fueron los únicos que pudieron salir victoriosos de sus respectivos compromisos.

Esto permitió a los ferrobádmintonistas un punto de luz sobre Huachipato, el cual rival para la carrera final al fútbol, que el pobre empate a cero de los trasandinos ante el semicollista San Bernardo, dan un tanto de su peligroso optimismo.

Los resultados de la jornada última fueron bastante favorables para los tiznados, que junto a Trasandino fueron los únicos que pudieron salir victoriosos de sus respectivos compromisos.

Esto permitió a los ferrobádmintonistas un punto de luz sobre Huachipato, el cual rival para la carrera final al fútbol, que el pobre empate a cero de los trasandinos ante el semicollista San Bernardo, dan un tanto de su peligroso optimismo.

el mundo ES UNA PELOTA DE FUTBOL

DAPROV
DIRECCION DE APROVISIONAMIENTO DEL ESTADO
Propuesta Pública N° 285
Importación Directa
2 Chassis-Cabina para 6,5 Toneladas
3 Chassis-Cabina para 2.750 Kgrs.

Llámanse la atención de los interesados que se está solicitando PROPUESTA PUBLICA, por la Indicación precedente, destinado al Departamento Forestal y Departamento de Pesca y Caza.

BASES y demás antecedentes pueden solicitarse en el Departamento de Adquisiciones, Sección Propuestas Públicas y Compras en el Extranjero, de esta Dirección, Amunategui N° 66, 2º Piso, solamente de 9.30 a 12 horas.

Las ofertas serán abiertas y leídas en presencia de los interesados en la Sala de Propuestas Públicas, Amunategui N° 66, 4º Piso, el día

6 de Diciembre de 1965, a las 16.30 horas

EL DIRECTOR

SUSCRIBASE a "LA NACION" Y ESTARA MEJOR INFORMADO

LEONEL.— Al igual que el resto del once azul, tiene oficio y calidad, que aflora en los momentos cruciales.

GUILERMO YAVAR.— El "Chuco" está rindiendo en gran forma en el cuadro albiceleste.

FOTO-FUTBOL

TORRES (Palestino)	VILLAGARCIA (Palestino)	TORO (Palestino)	CASTAREDA (Palestino)
RODRIGUEZ (Palestino)	MORIS (Palestino)	ANGULO (Palestino)	ARAVENA (Palestino)
CONTRERAS (U. de Chile)	DONOSO (U. de Chile)	OLENIACK (U. de Chile)	ARAYA (U. de Chile)
ASTORGA (U. de Chile)	OLIVARES (U. de Chile)	VILLANUEVA (U. de Chile)	CAMPOS (U. de Chile)

Faltan 12 días para el Gran Baile del Dep. Nocturno LA NACION



JUAN LIONEL GONZALEZ y su orquesta "LOS NAVIDENOS", que se está desfilando como uno de los buenos conjuntos del ambiente santiaguino, ha querido estar presente en este magno ESPECTACULO-MUSICAL, como es el que organiza el DEPORTIVO NOCTURNO "LA NACION", denominada con toda propiedad "La Maratón Orquestal", ya que cada 20 minutos actuará una orquesta distinta, en el GRAN BAILE del día 4 de diciembre próximo en Gran Avenida N° 2509, Pasadizo 6. La Orquesta "Los Navidenos" está integrada por los siguientes profesionales: Francisco Bruna (acordeón-piano), Julio Bravo (saxo-alto), Luis Mesa (trompeta), Osvaldo Pastenes (guitarra eléctrica), Juan Jorge Sáez (tumbadoras), Nino Allende (conocero), Wilson González (bongó) y Juan Lionel González (batería y director).

GUIA EL ESPECTADOR

TEATROS

ANTONIO VARAS: Morandé 23 (61200) — 19.30 y 22.30 horas: Instituto del Teatro de la Universidad de Chile. "El Remolcador" de Alejandro Serrano.

CAMINO HENRIQUEZ: Amunátegui 31 (88559) — 19.15 horas: Cía. de Los Espasos, presentando "El" de Marjory Gagnon.

TEATRO CARPA "LUIS HEIBREMAN": Alameda 1461 (40770) — Teatro de Ensayo U. C. "La Pérgola de las Flores".

SILVIA FINEIRO: Torrealba 1181 (89352) — 19 horas: "La Dama del Canasto".

MARU Huérfanos 786 (397907) — 19 y 22 horas: Cía. Leguis Cárdebas. "Puro Durante" de José María de Caceres.

MONEDA Moneda 920 (31477) — 19.10 y 22.30 horas: Cía. América Vargas. "Puro Durante" de José María de Caceres.

PETIT REX Huérfanos 735 (31144) — 19.10 y 22.30 horas: Cía. de Comedias Susana Bouquet. "El Mar Profundo y Azúl" de Tancos Est. Tigan.

LA COMEDIA: Marced 349 (391523) — 19 horas: ICIUS "Fahrenheit 451", de Ray Bradbury.

REVISTAS

COUSINO: San Ignacio 1249 (50637) — 19.30 y 22.30 horas: Cía. de Revistas "Humorísticas".

OPERA: Huérfanos 837 (30176) — Bim Bum Bum, Compañía de Revistas — 19.30 y 22.30 horas: "Este Pájaro No".

PICARESQUE: Recoleta 348 (372608) — 19.30 y 22.30 horas: Cía. de Revistas "Bim Bum Bum".

CINES

BANDERA: Bandera 76 (89111) — Cerrado por reparaciones.

CALIFORNIA: Irarrázaval 1564 (49804) — 14, 17, 19.30 y 22.30 horas: 26 minutos de dos Noticieros y agregados. Mayores de 18 años.

Noche PREMIERE: 22.30 horas: La colina de deshonra.

CENTRAL: Huérfanos 930 (33555) — 19.15 y 22.30 horas: 22 horas de mujer de paja. Estados Unidos. Drama. Suspenso. Mayores de 18 años.

DUCAL: Agustinas 777 (35375) — 14.30 y 22 horas: La noticia rebelde de Estados Unidos. Comedia. Musical. Mayores y menores.

EGIPTO: Los Guindos 3368 (471026) — 19 y 22 horas: Zorba el Griego. Estados Unidos. Drama. Mayores de 18 años.

EL GOLF: Anquihue 614 (480046) — 19.15 y 22.30 horas: La mujer de paja. Estados Unidos. Drama. Suspenso. Mayores de 18 años.

ESPAÑA: Los Guindos 3368 (471026) — 19 y 22 horas: La noticia rebelde de Estados Unidos. Comedia. Musical. Mayores y menores.

GRAN PALACE: Huérfanos 1176 (40082) — 19.15 y 22 horas: Mi bella dama. (My Lady). Noticieros y agregados. Mayores y menores.

HUERFANOS: Huérfanos 930 (33555) — 19.15 y 22 horas: Mary Poppins. Estados Unidos. Walt Disney. Musical. Mayores y menores.

LAS COMEDIAS: Noruzga 634 (484067) — 19.15 y 22 horas: Matrimonio a la italiana. Italiana. Comedia. Mayores de 18 años.

LAS GIGAS: J. de los Días Vial 1298 (43116) — 18.45 y 22 horas: Las inscripciones. Estados Unidos. Drama. Mayores de 21 años.

LIDO: Huérfanos 480 (34266) — 13.30, 16, 19 y 22 horas: La sangre llama. Estados Unidos. Aventuras. Mayores de 18 años.

LO CASTILLO: Vitorica 2284 (481981) — 18.45 y 22.15 horas: ¿Quién durmió en mi cama?. Estados Unidos. Comedia. Mayores de 18 años.

MERINO: Bandera 137 (83361) — 13, 16, 19 y 22 horas: El hombre de paja. Estados Unidos. Drama. Mayores de 18 años.

ORIENTE: Pedro de Valdivia 099 (41345) — 19 y 22 horas: La mujer de paja. Estados Unidos. Drama. Suspenso. Mayores de 18 años.

PEDRO DE VALDIVIA: Pedro de Valdivia 1713 (42948) — 10.30 y 22 horas: La mujer de paja. Estados Unidos. Drama. Suspenso. Mayores de 18 años.

GRAN AVENIDA: Gran Avenida 4830 (52163) — Rotativo desde las 14 horas: Tengo el derecho de morir. El teatro del mundo. La mujer de paja. Comedia. Mayores de 14 años.

HOLLYWOOD: Irarrázaval 2900 (42389) — Rotativo desde las 14 horas: Tengo el derecho de morir. El teatro del mundo. La mujer de paja. Comedia. Mayores de 14 años.

HUELEN: Huérfanos 979 (31603) — Rotativo desde las 10.30 horas: 007 contra Goldfinger. Estados Unidos. Acción. Mayores de 14 años.

IDEAL CINEMA: Mapocho 417 (731384) — Rotativo desde las 14 horas: Sangre sobre la nieve. El pícaro sector. Película sorpresa.

IMPERIAL: San Diego 1344 (51112) — Rotativo desde las 14 horas: POPULAR. Café Europa. El canto de Shadrach. Piqueo y los cuatros. La jota de los dolientes cuatros.

IMPERIO: Estado 235 (397960) — Rotativo desde las 10.30 horas: Zorba el griego. Estados Unidos. Drama. Mayores de 18 años.

KING: Huérfanos 840 (32838) — Rotativo desde las 11 horas: Matrimonio a la italiana. Italiana. Comedia. Mayores de 18 años.

LAUTARO: Carmen Mesa 602 — Rotativo. Descanso del personal.

LIBERTAD: Vial (364623) — Rotativo desde las 14 horas: Furia y venganza. El ahorcado. Amor entre sombras.

ROTATIVOS

ALAMEDA: Avenida B. O'Higgins 2987 (91254) — Rotativo desde las 14 horas: Hablamos de mujeres. Los motoristas. La tercera vez.

ALCAZAR: Brasil 373 (50122) — Rotativo desde las 14 horas: Fuego de dioses. Los amores de Mesalina. Oportunidad al final de la vida.

ASTOR: Estado 257 (392112) — Rotativo desde las 13 horas: El mundo está loco, loco, loco. Mayores y menores.

A. ALESSANDRI: Avenida B. O'Higgins 2879 (94848) — Rotativo desde las 14 horas: El esposo de Yan Fung. Estados Unidos. Acción. Menores.

AMERICA: Nuble 390 (52441) — Rotativo desde las 14 horas: Dos bombas en Oxford. Las memorias de Chaplin. Campeonato Mundial de Fútbol 1962.

ANDES: Irarrázaval 435 (43811) — Cerrado por reparaciones.

AVENIDA MATTIA: Avenida Mattia 618 (51455) — Rotativo desde las 15 horas: La fuga de los caballos blancos. La leyenda de Ilo-Ilo. Comedia.

ALHUE: (Población Divisa) 581427 — Rotativo desde las 14 horas: La paloma que conquistó a Roma. Mienra que el viento sople favor de la mafia china.

BAQUEDANO: Plaza Italia 073 (31787) — Rotativo desde las 14 horas: Amores y aventuras. Ali. Sabá. Tanganyika. Cara a la muerte.

BLANCO ENCALADA: Blanco Encalada 2820 (91787) — Rotativo desde las 14 horas: Los hermanos Karamazov. El teatro del lago de plata.

CAPRI: Manillar 823 (46887) — Rotativo desde las 14 horas: O.S. 117. Carrera: Avenida B. O'Higgins 2151 (8668) — Rotativo desde las 14 horas: Jinetes intrépidos. Festival cómico del pájaro loco.

CERVANTES: Matías Cousiño 134 (38194) — Rotativo desde las 11 horas: 007 contra Goldfinger. Estados Unidos. Acción. Mayores de 14 años.

CINELANDIA: Puente 16732 (47328) — Rotativo desde las 14 horas: Alarido de sangre. Hombre de venganza. Noticieros y agregados.

CI: Agustinas 1022 (46687) — Rotativo desde las 11 horas: Noche de Noche. Estados Unidos. Acción. Comedia. Mayores de 18 años.

COLON: San Pablo 300 (90777) — Rotativo desde las 13 horas: Perla y venganza. El ahorcado. Amor entre sombras.

CONTINENTAL: Plaza Bulnes 41 (60735) — Rotativo desde las 14 horas: La maldición de la momia. Noticieros y agregados.

CHILE: Noruzga 634 (484067) — Descanso del personal.

DANTE: J. Washington 24 (494359) — Rotativo desde las 14 horas: Noticias y agregados.

EL SALTO: El Salto 3130 (373334) — Rotativo desde las 14 horas: Gianna tenía un ser. El avador ferrenmo. Los hijos del diablo.

ESMERALDA: San Diego 1344 (51112) — Rotativo desde las 14 horas: O.S. 117. La noticia rebelde. El teatro del mundo.

FLORIDA: Estado 226 (34289) — Rotativo desde las 10.30 horas: La mujer de paja. Estados Unidos. Drama. Suspenso. Mayores de 18 años.

GRAN AVENIDA: Gran Avenida 4830 (52163) — Rotativo desde las 14 horas: Tengo el derecho de morir. El teatro del mundo. La mujer de paja. Comedia. Mayores de 14 años.

HOLLYWOOD: Irarrázaval 2900 (42389) — Rotativo desde las 14 horas: Tengo el derecho de morir. El teatro del mundo. La mujer de paja. Comedia. Mayores de 14 años.

HUELEN: Huérfanos 979 (31603) — Rotativo desde las 10.30 horas: 007 contra Goldfinger. Estados Unidos. Acción. Mayores de 14 años.

IDEAL CINEMA: Mapocho 417 (731384) — Rotativo desde las 14 horas: Sangre sobre la nieve. El pícaro sector. Película sorpresa.

IMPERIAL: San Diego 1344 (51112) — Rotativo desde las 14 horas: POPULAR. Café Europa. El canto de Shadrach. Piqueo y los cuatros. La jota de los dolientes cuatros.

IMPERIO: Estado 235 (397960) — Rotativo desde las 10.30 horas: Zorba el griego. Estados Unidos. Drama. Mayores de 18 años.

KING: Huérfanos 840 (32838) — Rotativo desde las 11 horas: Matrimonio a la italiana. Italiana. Comedia. Mayores de 18 años.

LAUTARO: Carmen Mesa 602 — Rotativo. Descanso del personal.

LIBERTAD: Vial (364623) — Rotativo desde las 14 horas: Furia y venganza. El ahorcado. Amor entre sombras.

LIBRERÍA

PINTOR: Ciccarelli 293 (52181) — Descanso del personal.

MADRID: Chacabuco 22-C (39657) — Rotativo desde las 14 horas: Deseo de una noche. Paris fu y yo. Suspiros y amores.

MAIPO: San Pablo 4251 (95050) — Rotativo desde las 14 horas: El mundo del chateleur. Yo, el matrimonio. El lobo blanco.

MARCONI: Manuel Montt 032 (42867) — Rotativo desde las 14 horas: El mundo de mamá.

MAYO: Manillar 879 (391201) — Rotativo desde las 10 horas: La maldición de la momia.

MINERVA: San Pablo 3230 — (91444) — Rotativo desde las 13 horas: Ella y sus millones. Compulsión. Siete ladrones. La tercera vez.

MISTRAL: San Diego 279 (63994) — Rotativo desde las 19 horas: La leyenda del mundo. Practitioner. A casa de una mujer.

MODERNO: Gran Avenida 6544 (253) — 13 horas: Noticias y agregados.

POPULAR: Puro Durante 100 (392749) — Rotativo desde las 14 horas: La leyenda de Ilo-Ilo. Comedia.

NORMANDIA: Avenida B. O'Higgins 2543 (91555) — Rotativo desde las 14 horas: Tengo el derecho de morir. El teatro del mundo. Los voluntarios.

NACIONAL: Independencia 801 (370594) — Rotativo desde las 14 horas: El tran. Un ratón en la Luna. Chile-Ecuador. Partido completo jugado en Lima.

NILCO: Manillar 879 (392678) — Rotativo desde las 11 horas: Invasión secreta. Estados Unidos. Aventuras. Mayores de 14 años.

NORMANDIA: Avenida B. O'Higgins 2543 (91555) — Rotativo desde las 14 horas: El teatro del mundo. Los voluntarios.

NOVADES: Cuzco 257 (94594) — GRAN FESTIVAL DE CINE Y VARIETADES A BENEFICIO DEL PERSONAL Fanny mundo de noticias. Español en la tierra. Artistas de radio, TV y Teatro.

O'HIGGINS: San Pablo 2285 (86929) — Rotativo desde las 14 horas: Paris fu y yo. Suspiros y amores.

PACIFICO: Huérfanos 1147 (67921) — Rotativo desde las 11 horas: Arriba al cielo, abajo el fango. Estados Unidos. Comedia. Mayores de 14 años.

PALACE: Ovalle: Iquique 666 — Rotativo. Descanso del personal.

PORTUGAL: Diaz de Julio 252 (34816) — Rotativo desde las 14 horas: Amores y aventuras. Ali. Sabá. Tanganyika. Cara a la muerte.

RECOLETA: Recoleta 597 (373133) — Rotativo desde las 14 horas: La fuga de los caballos blancos. Centella de oro. La leyenda del lobo.

REPUBLICA: República 239 (93613) — Rotativo desde las 14 horas: El tran. Un ratón en la Luna. Chile-Ecuador. Partido completo jugado en Lima.

RIO: Manillar 879 (392678) — Rotativo desde las 11 horas: Invasión secreta. Estados Unidos. Aventuras. Mayores de 14 años.

RITZ: San Antonio 50 (380613) — Rotativo desde las 11 horas: La guerra. Strip-tease. Mayores de 21 años.

RIVERA: Diagonal Cervantes 802 (38072) — Rotativo desde las 13 horas: Buenos Aires. Estados Unidos. Drama.

ROMA: San Diego 226 (62758) — Rotativo desde las 14 horas: La mujer de paja. Yo, el matrimonio. El lobo blanco.

ROXY: Huérfanos 1055 (80809) — Rotativo desde las 11 horas: Bandidos de la estepa. Italiana. Aventuras. Mayores y menores.

SAN ANTONIO: San Antonio 255 (33605) — Rotativo desde las 13 horas: El diablo y los diez mandamientos. Francesa. Comedia. Mayores de 21 años.

SAN DIEGO: San Diego 612 (81093) — Rotativo desde las 14 horas: Tierra generosa. Espejismo. Noticiario y agregados.

SAN MARTIN: Avda. B. O'Higgins 776 (35357) — Rotativo desde las 11 horas: Cilepatra. Viaje a Singapur y Malaya. Amistad increíble.

SAN MIGUEL: Euclides 1202 (51262) — Rotativo desde las 14 horas: La jaula del amor. Hotel Internacional. El germen de las bombas.

SANTA FE: San Diego 1959 (55103) — Rotativo desde las 14 horas: Cintu dedos. Los condenados de Altona. La noticia de los desmembrados.

SANTA ROSA: Santa Rosa 3890 (50965) — Descanso del personal.

SANTO MERCED: 829 (32888) — Rotativo desde las 13 horas: El Carrusel del amor. Mayores y menores.

SAC: PALCO: Herceid 772 (397946) — Rotativo desde las 10.30 horas: Cielo arriba, fango abajo. Estados Unidos. Comedia. Mayores de 18 años.

SEPTIEMBRE: San Dionisio 2365 (94231) — Rotativo desde las 14 horas: Mienra que el viento sople favor de la mafia china. El teatro del mundo. La mujer de paja. Comedia. Mayores de 14 años.

SUR

San Diego 925 (61324) — Rotativo desde las 11 horas: Noticias y agregados.

TIVOLI: Huérfanos 757 (30611) — Rotativo desde las 11 horas: Noticias y agregados.

TOESCA: Huérfanos 1313 (63289) — Rotativo desde las 11 horas: La guerra y el paz. Estados Unidos. Acción. Mayores de 14 años.

WINDSOR

WINDSOR: Huérfanos 100 (392749) — Rotativo desde las 14 horas: La leyenda de Ilo-Ilo. Comedia.

NUEVO CIRCO LAS AGUILAS HUMANAS HOY DEBUT EN PEUMO; MAÑANA MIÉRCOLES 24, EN SAN VICENTE; EL 25, EN SANTA CRUZ Y EL 27, EN SAN FERNANDO

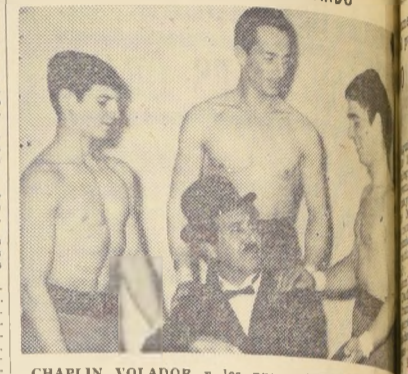

CHAPLIN VOLADOR y los nuevos trapecistas españoles de PEUMO. Mañana miércoles 24, en SAN VICENTE; el jueves 25, en SANTA CRUZ, y el sábado 27, en SAN FERNANDO.

Justificado entusiasmo público suscita el debut de hoy en Peumo del notable espectáculo del NUEVO CIRCO LAS AGUILAS HUMANAS 1965.

La Gran Carpa Móvil 1965 de la Empresa Chilena "Cordón", a hora se instaló en cétrico terreno de Peumo y hoy presenta primera y única función noche 9.40.

El público de Peumo hoy asistirá a conocer las nuevas atracciones internacionales 1965 que tanto éxito han obtenido, tales como "Les Orlans", clowns musicales franceses; The Walter Altes Trio, magníficos juveniles equilibristas almbriestas estadounidenses; D'Ine y Apolo, dúo gimnástico nástico italiano (la fuerza hecha arte y belleza física); The Mitchell Bros, ovacionado y notable dúo de patinadores skater-rollers (patines,ruedas) de gran ritmo emocional; "Les Dorval", rotistas equilibristas francesas; el núcleo de trapecistas voladores españoles "Los Castilla", con Chaplin Volador, la gran nota cómica criolla "Los Cuatro Brujas", parodia de "Las Cuatro Brujas" —refalca "A dónde vas soldado" — series humorísticas de niños Downs y los Chicharris.

Los elefantes trapecistas (propia de ponies) y enanos de Sheldan, leones africanos del sudafricano Capitán Mox, silfios más y más el del Circo N. O. de Peumo.

EN PEUMO: Hoy noche de noviembre, única función.

EN SAN VICENTE: Mañana miércoles 24, única función noche 9.40.

EN SANTA CRUZ: Mañana jueves 25, noche debut.

EN SAN FERNANDO: Mañana sábado 27, noche debut.

Continuación, el Motorizado "Las Aguilas Humanas 1965", seguirá a cd. Molina Telsa, Stella Linares, Parral, C. C. Concepción.

CINES COMUNALES

MAIPO: 3 de abril 19 (571530) — Rotativo desde las 14 horas: La bella tela. Mi último largo. Dos gallos y dos gallinas.

MUNICIPAL: (San Bernardo) — Rotativo desde las 14 horas: Da color a tu vida. De hombre a hombre.

NACIONAL: (Puente Alto) — Rotativo desde las 14 horas: La bella tela. Mi último largo. Dos gallos y dos gallinas.

PLAZA: (Puente Alto) — Rotativo. Descanso del personal.

PLAZA: (Talagante): Descanso del personal.

SANTIAGO: (San Bernardo) — Rotativo desde las 14 horas: Pistolas del día. Nunca lo días por escrito. Mayores de 18 años.

MINISTERIO DE OBRAS PUBLICAS DIRECCION GENERAL DE OBRAS PUBLICAS

A.-) DIRECCION DE PAVIMENTACION URBANA

1.-) SOLICITANSE PROPUESTAS PUBLICAS

para la ejecución de calzadas de hormigón de cemento vibrado en diversas calles de la comuna de DOÑIHUE, con un presupuesto oficial de E° 77.770.39.

APERTURA: Alcaldía de Doñihue, el viernes 3 de diciembre de 1965, a las 11 horas.

CATEGORIA: Cualquiera del Registro General de Contratistas.

Se entregarán los antecedentes desde el 18 al 24 de noviembre de 1965, en la Oficina de Partes de esta Dirección, calle Moneda N° 723, Santiago, o en la Delegación de RANCAGUA.

2.-) SOLICITANSE PROPUESTAS PUBLICAS

para la ejecución de aceras de hormigón de cemento en diversas calles de la comuna de LA CALERA, con un presupuesto oficial de E° 65.902.—

APERTURA: Alcaldía de La Calera, el viernes 3 de diciembre de 1965, a las 11 horas, en la Alcaldía de La Calera.

CATEGORIA: Cualquiera del Registro General de Contratistas.

Se entregarán los antecedentes desde el 23 al 29 de noviembre, en la Oficina de Partes de esta Dirección, calle Moneda N° 723, Santiago, o en la Delegación de QUILLOTA.

B.-) DIRECCION DE OBRAS PORTUARIAS

1.-) LLAMASE A LAS FIRMAS CONTRATISTAS

especialistas en construcción de puertos, chilenos y/o norteamericanos de los Estados Unidos, a la inscripción en el Registro Especial de Contratistas que se ha abierto para optar a las propuestas públicas para la construcción del "PUERTO DE SAN VICENTE TALCAHUANO-SUR CHILE". El costo estimativo del proyecto es de aproximadamente US\$ 10.000.000 (DIEZ MILLONES DE DOLARES).

Las bases para esta inscripción Especial de Contratistas se entregarán en las oficinas de la Dirección de Obras Portuarias, calle Morandé N° 59 — 8º piso, Santiago de Chile, y/o en las oficinas de la Agencia de la Corporación de Fomento a la Producción (CORFO), en los Estados Unidos de Norteamérica.

Los interesados podrán entregar su solicitud y antecedentes en cualquiera de las direcciones indicadas anteriormente, hasta las 12 horas del día viernes 31 de diciembre de 1965.

DEJASE sin efecto las inscripciones del anterior Registro Especial abierto con este mismo fin, en el año 1960. Por lo tanto, las firmas contratistas que fueron aceptadas en aquel Registro y que deseen optar a su inscripción en esta oportunidad, deberán hacerlo conforme a las actuales Bases.

2.-) LLAMASE A INSCRIPCION EN REGISTRO ESPECIAL DE CONTRATISTAS

a los interesados en presentarse a la licitación pública para la construcción del canal Derivado Cogotí del Embalse Pefuma, en la provincia de COQUIMBO, con un movimiento de tierras de m.m. 240.000 m3. y un presupuesto estimativo de E° 4.000.000.—

El Registro se cerrará el 30 del actual.

Bases de inscripción, en Secretaría de la Dirección.

3.-) DIRECCION DE RIEGO

1.-) LLAMASE A INSCRIPCION EN REGISTRO ESPECIAL DE CONTRATISTAS

a Contratistas inscritos en Tercera Categoría y superiores, en la Especialidad de Puentes, en el Registro General de Contratistas de Obras Públicas, para la construcción del Puente Catapilco en el camino de Catapilco a La Laguna, provincia de ACONCAGUA.

CARACTERISTICAS: Consta de tres tramos, simplemente apoyados, de 14.55 metros de longitud cada uno, formados por cinco vigas metálicas con losa colaborante de hormigón armado. Carrera de 8 mts. de ancho, con pasillos de 1 metro cada uno. Infraestructura de hormigón armado.

Presupuesto oficial: E° 280.172.20.

La propuesta se abrirá el día 10 de diciembre de 1965, a las 11 horas, en la oficina del señor Director de Vialidad.

Recepción de documentos calificatorios, hasta el 3 del mismo mes, a las 12 hrs.

Bases y demás antecedentes, a disposición de los interesados, en la Oficina de Partes del Departamento de Puentes de la Dirección de Vialidad, Morandé 11, 2º piso, Oficina 20.

2.-) DIRECCION DE VIALIDAD OFICINA CENTRAL

1.-) LLAMASE A PROPUESTAS PUBLICAS

a Contratistas inscritos en Tercera Categoría y superiores, en la Especialidad de Puentes, en el Registro General de Contratistas de Obras Públicas, para la construcción del Puente Catapilco en el camino de Catapilco a La Laguna, provincia de ACONCAGUA.

CARACTERISTICAS: Consta de tres tramos, simplemente apoyados, de 14.55 metros de longitud cada uno, formados por cinco vigas metálicas con losa colaborante de hormigón armado. Carrera de 8 mts. de ancho, con pasillos de 1 metro cada uno. Infraestructura de hormigón armado.

Presupuesto oficial: E° 280.172.20.

La propuesta se abrirá el día 10 de diciembre de 1965, a las 11 horas, en la oficina del señor Director de Vialidad.

Recepción de documentos calificatorios, hasta el 3 del mismo mes, a las 12 hrs.

Bases y demás antecedentes, a disposición de los interesados, en la Oficina de Partes del Departamento de Puentes de la Dirección de Vialidad, Morandé 11, 2º piso, Oficina 20.

2.-) DIRECCION DE OBRAS SANITARIAS DEPARTAMENTO DE AGUAS SUBTERRANEAS

1.-) AGUA POTABLE DE SAN ROSENDO LLAMASE A PROPUESTAS PUBLICAS

para las obras de Agua Potable de San Rosendo, Pozos de Estudio N.ºs 716 y 717. Proyecto N° 5955

Presupuesto oficial obras por contratar: E° 34.910.—

Entrega de antecedentes: Los días 29 y 30 de noviembre y 1.º de diciembre.

Recepción Documentos Art. 26: Hasta el 10 de diciembre.

Apertura de propuestas: El 17 de diciembre, a las 11.30 hora.

UNIVERSIDAD DE CHILE

Hospital Clínico J. J. Aguirre (Ley 15.076)

Llámanse a concurso para proveer el siguiente cargo:

CAIEDRA DE CIRUGIA "A" 1 Ayudante 1º, Gr. 3º, con 24 horas semanales de trabajo.

Los interesados deben presentar sus antecedentes hasta el día 9 de diciembre de 1965, a las 12 horas, en la Dirección del establecimiento, calle Santos Dumont 989.

LA DIRECCION



NECESITAMOS ARRENDAR

La Tesorería General de la República necesita arrendar una propiedad para instalar el Archivo y Almacén de Materiales y Formularios, que debe reunir las siguientes condiciones:

- 1.— Ubicación: Sector comprendido entre las calles Mapocho, por el Norte; Franklin, por el Sur; Avda. Vicuña Mackenna, por el Oriente, y Matucana y Exposición, por el Poniente.
- 2.— Superficie aproximada: 900 mts.2.
- 3.— Debe tener entrada amplia para vehículos.

Las propuestas deben presentarse en la Sección Materiales y Locales, Teatinos N° 28, Oficina 314, 3er. piso, antes del 30 de noviembre en curso, indicando la renta mensual y demás condiciones requeridas.

TESORERO GENERAL

CLINICA BOSTON

SERVICIO MEDICO DOMICILIARIO DE URGENCIA

LABORATORIO CLINICO

Atención permanente día y noche

ALAMEDA 1616 - FONO 81921

MUNICIPALIDAD DE SAN MIGUEL

DEPTO. PEDRO AGUIRRE CERDA

Plámanse propuestas públicas para la instalación de alumbrado público, con lámparas de vapor de mercurio de 400 w, en la Carretera Panamericana y Santa Cruz, en toda su extensión dentro de la comuna de San Miguel.

Las propuestas se abrirán el día 6 de diciembre próximo a las 11 horas en el Saló de la Alcaldía, Gran Avenida N° 3015, hasta las 12 horas, a las 12 horas, en la Secretaría Municipal, calle Alameda N° 9 a 13 horas.

OSCAR QUEZADA VALDIVIA
Alcalde

DAPRO

DIRECCION DE APROVISIONAMIENTO DEL EJERCITO

PROPUESTA PUBLICA No. 283

PRODUCTOS QUIMICOS PARA EL DEPARTAMENTO DE DEFENSA AGRICOLA

2.000 Litros de Dimethato 40 E.C.

1.000 Kilos de Ziram 75 o/o W.P.

800 Kilos de D.D.T. al 75 o/o W.P.

1.000 Kilos de Parathion 25 o/o W.P.

500 Kilos de Clorobencilato 25 o/o W.P.

10 Tambores de Proteína Hidroxiada Stanley No. 7

BASES y demás antecedentes pueden solicitarlos en la Oficina de Partes del Departamento de Adquisiciones, Servicios Públicos, Compras y Contratos en el Extranjero, de esta Dirección, en las oficinas de la Oficina de Partes de la Dirección de Vialidad, Morandé 11, 2º piso, Oficina 20, a las 9.30 a 12 horas.

Los ofertas serán abiertas y leídas en presencia de los interesados en el Saló de Propuestas Públicas (Alameda N° 60, 4º Piso), el día 17 de Diciembre de 1965, a las 15.30 horas.

IMPORTANTE: La Dirección de Adquisiciones, Servicios Públicos, Compras y Contratos en el Extranjero, de esta Dirección, no aceptará ofertas de precios superiores a los sustentados por la política económica del Gobierno.

"Los Soñadores del Alba" encabezan escrutinios de Concurso "Voces Folkloricas de los Barrios"

Este conjunto del barrio Alameda obtuvo 5.285 votos, seguido a poca distancia de "Don Lalo y su Armónica", de San Fernando, con

5.251 votos.— El tercer lugar fue conquistado por Arturo Aguilá, con cinco mil ciento ochenta votos

LA "CASA SPORTMAN", DE FRANKLIN 987, SE SUMO A LOS ESTABLECIMIENTOS QUE HAN DONADO PREMIOS PARA LOS CONCURSANTES

El popular cuarteto "Los Soñadores del Alba" se ubicó a la cabeza de los cómputos en el primer escrutinio del Concurso "VOCES FOLKLÓRICAS DE LOS BARRIOS", que auspicia el programa "Risas a la Chilena", que dirige y anima con especial acierto y espíritu de colaboración, en Radio Corporación. Este conjunto obtuvo 5.285 votos, seguido por "Don Lalo y su Armónica", de San Fernando, quien reunió 5.251 votos, y por Arturo Aguilá, de San Miguel, con 5.180 votos.



El magnífico conjunto "LOS SOÑADORES DEL ALBA", que encabeza los escrutinios de nuestro concurso VOCES FOLKLÓRICAS DE LOS BARRIOS. Este grupo artístico representa al Barrio Alameda.

A las firmas que han donado premios para los concursantes que participan enviando el cupón que diariamente publica LA NACION en su Sección Teatros, se ha sumado ahora "Casa Sportman", de Franklin N° 987, que ha ofrecido juegos de camisetas y otros artículos deportivos, que serán sorteados entre los concursantes.

Otras casas que han otorgado valiosos regalos son ESTABLECIMIENTOS MAIPO y Grandes Almacenes "LA MASCOTA", ambas del barrio San Diego, además de Casa de Deportes SEDERAP y Productos Virginia.

Los artistas que participan en el concurso ganarán un contrato válido para actuar durante un mes en el programa "Risas a la Chilena", de Radio Corporación. Además la Casa del Bandirón les hará artísticos obsequios.

RESULTADOS DEL PRIMER ESCRUTINIO
Los resultados del Primer Escrutinio del Concurso "VOCES FOLKLÓRICAS DE LOS BARRIOS" es el siguiente:

Conjunto Copayapu (La Reina)	4.709	Las Regalonas (San Francisco)	3.304
Silvia López (Quinta Normal)	3.809	Los de la Parva	2.909
Conjunto "Los Gallitos" (Pob. Rostia Renard)	3.801	Ximena González (Dieciocho)	2.204
Arturo Aguilá (San Miguel)	5.180	Julia San Martín (San Miguel)	1.084
Los de Puerto Montt (Barrio Brasil)	5.052	Nelly Núñez (Conchalí)	684
Cancares del Campo (Calera de Tango) ..	4.975	Rita Arancibia (Independencia)	2.824
Las Golondrinas (Providencia)	4.902		

SUSPENSION MOMENTANEA Y PARCIAL DE SERVICIO ELECTRICO

Debemos realizar trabajos destinados a mantener en debidas condiciones cables y elementos del sistema de distribución de energía eléctrica en el Sector que indicamos a continuación. No podemos ejecutar estos trabajos sin suspender momentáneamente el suministro, por lo que damos nuestras excusas, desde luego, por las molestias que estas interrupciones puedan ocasionar.

Se desconectará la zona comprendida dentro de las siguientes calles:
Miércoles 24 de noviembre de 1965, entre las 8 y 18 horas
BARRIO: Apoquindo — SECTOR: 13
Avda. Alonso de Córdova, entre Badajoz y Avda. Manquehue — Avda. Apoquindo, entre Avda. Manquehue y Badajoz — Rosario, El Inca, La Reconquista, Martín de Zamora, Rosa O'Higgins y Avda. Apoquindo.
Avda. Apoquindo, Badajoz, Los Militares y Avda. Américo Vespucio — Avenida Apoquindo, Rosa O'Higgins, Martín de Zamora, Américo Vespucio, acera oriente, y Avenida Apoquindo.
Avda. Américo Vespucio, Avda. Páde. Riesco, Las Torcazas, Avda. Apoquindo y Américo Vespucio.

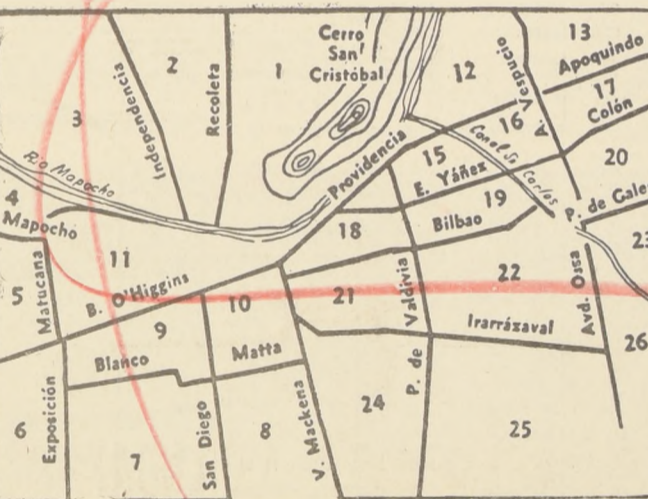

Chilectra
COMPANÍA CHILENA DE ELECTRICIDAD, LIMITADA

POR EL DIAL...

"LA NUEVA CABALGATA MUSICAL" de la Cartera, tiene una nueva voz en su bloque de 17.30 a 19 horas. Aparte de la conducción de JORGE MACKENNA, se sumó ahora ANDRÉS MORALES, jefe del programa "EL DISCO", que se complementa bastante bien y producen buen material. Hacen entrevistas, dan a conocer primicias y leen alguna información de carácter disquero. Un set, para "La nueva cabalgata".



RADIO CRUZ DEL SUR, dará un giro total en su programación diaria. Comenzará por contratar a un buen locutor, con el que se caracterice la emisora. Para este cargo se barajan nombres como JORGE AGLIATI, RENATO DEFORMES y ADOLFO YANKELEVICH.

ELENA MORALES, locutora de radio Corporación, llega todos los días a la emisora a hora justa, y después de cumplir con su horario, "vuelve" nuevamente a un bazar-paquetaría que atiende con su marido en Villa Olímpica. Elena es una convencida de que hay que multiplicar la actividad diaria, puesto que estamos viviendo una época sumamente difícil.

UNA de las buenas programaciones matinales es, sin duda, la de Agricultura. Desde muy temprano comienza "LA FERIA DEL DISCO", que se extiende hasta pasado el mediodía. Hay mucha música, excelentes premios y buena animación. FREDDY HUIE, ENRIQUE BALLADARES, GONZALO GIMFENEZ y GUILLERMO PORTILLA. Pero este bloque matinal sería más completo, si la casa radial de cable "Tenderini" contratara a un libretista erudito, especialmente de hacer frases ingeniosas, para introducir entre discos, y que en el idioma de radio se llaman "viñetas". Dejamos la idea en puerta.

"PARA CABALLEROS" — programa nocturno de Portales — ya no contará más con la animación muy afinada de EDUARDO GRUNERT. No se saben las causas de su salida, pero sí, que la noche de la despedida estaba muy emocionada. En esa misma oportunidad había brevemente de sus seis años de labor en esa misma emisora y leyó un poema original creado especialmente para entonces. Realmente es una pena saber que "Para caballeros" no contará más la compañía de Grunert.

SARA GALINDO, la bella secretaria de Cooperativa, andaba muy resguardada por su novio eligiendo las argollas para su novio la va a buscar todos los días a la radio a las 10 de la tarde, y luego la deja, sana y salva, en su casa.

"PRIMERA PLANA" (14 y 22.15 horas) programa noticioso de la Chilena, sigue acaparando la atención de las personas que gustan estar bien informadas. El programa está bajo la dirección de JUAN RAMÓN SILVA, el que cuida mucho de que todo el material que sale al aire no pierda interés para el auditor. Allí se habla de política, de hechos curiosos, notas internacionales y... hasta de discos. Es un material bien preparado y que busca superación día a día.

GRAN FESTIVAL A BENEFICIO DEL PERSONAL DEL CINE NOVEDADES

A beneficio del personal del cine Novedades se efectuará hoy un gran programa de cine, teatro y T.V. En cine, 3 grandes películas: FANNY ESPLENDOR EN LA HIERBA y EL MUNDO DE NOCHE N° 2, en variedades, actuarán los mejores artistas de la capital: Arturo Murlino, (El Hombre Pajaro), Miss Radio Novedades, Elisa Luján, Conjunto de Patricio Díaz y sus Dondys, María Elena Parra y su Conjunto Folklorico, presentación de Conjunto Folklorico del Sindicato, acompañando a Carmen Puelma, y muchos más.

CECILIA, HOMENAJE RETORNO DE ESPAÑA, DOMINGO 28, T. CAUPLICAN

Suscita unánime interés y entusiasmo en todos los sectores del público capitalino la reaparición de nuestra primera cantante neoaústica, CECILIA, que regresó de España tras de cumplir exitosa campaña en el Certamen de la Canción Internacional de Bernidorm, en Madrid, Sevilla, Barcelona, Toledo, en T. V., radios y escenarios de la Madre Patria.

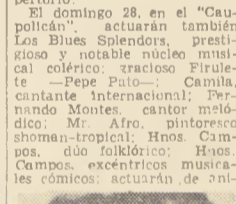

CECILIA, la gran estrella de la canción neoaústica, cuyo regreso de Europa será subrayado con gran homenaje el domingo 28 en el "Caupolicán".

DIARIO "LA NACION" Y "RADIO CORPORACION"

"RISAS A LA CHILENA"

(19.30 a 20.30 horas)
CONCURSO "VOCES FOLKLÓRICAS DE LOS BARRIOS"

VOTO POR

BARRIO

NOMBRE

DIRECCION

(VOTO VALIDO POR 5 PUNTOS)

Vote por sus folkloristas aficionados favoritos de su Barrio y gane valiosos premios donados por Gran Tienda "LA MASCOTA", ESTABLECIMIENTOS MAIPO, Productos Virginia y Casa de Deportes "SPORTMAN".
Deposite sus votos en un sobre, dirigido a "RISAS A LA CHILENA" casilla 244-V, Santiago, RADIO CORPORACION.
Al reverso del sobre indique su nombre y dirección inscripción de folkloristas, diariamente, en Radio Corporación, Morandé 25, segundo piso, Santiago.
Los seleccionados obtendrán un contrato válido por un mes en el programa RISAS A LA CHILENA.

Stewart, hijos de célebres estrena el rotativo Astor en fascinantes colores

John Wayne, Victor Mc Laglen en "SHENANDOAH" ("Paraiso Perdido"), la película que con censura mayores de 14 años va a estrenarse el 23 de noviembre.

Teatro Caupolicán de Santiago
CIRCO LAS AGUILAS HUMANAS 1965
HOY EN PEUMO

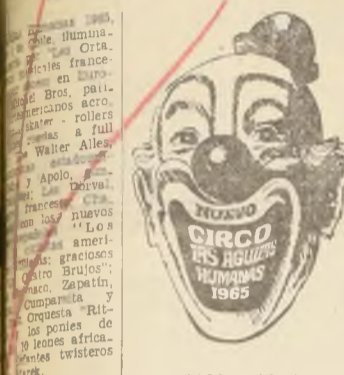

EN TALCA.— El viernes 3 de diciembre, noche debut; sábado 4, matiné, vermut y noche; domingo 5, triples despididas talquinas.
EN SAN JAVIER.— El jueves 6 de diciembre, única noche.
EN LINARES.— El martes 7 de diciembre, noche debut; miércoles 8, matiné, vermut y noche, triples despedidas talquinas.
EN PARRAL.— Jueves 9 de diciembre, única noche parralina.
EN CHILLAN.— Viernes 10 de diciembre, noche debut; sábado 11, matiné, vermut y noche, y domingo 12, triples despedidas de Chillán.
EN CONCEPCION.— Miércoles 15 de diciembre, gran debut nocturno.
El NUEVO CIRCO LAS AGUILAS HUMANAS 1965, seguirá a continuación a Temuco.

FERIA DEL DISCO

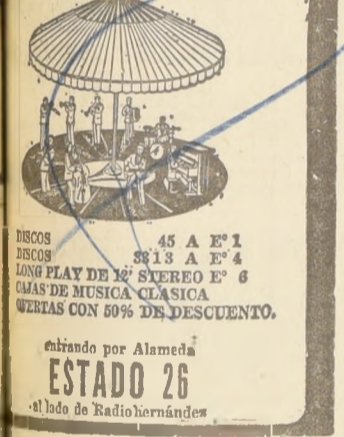

DISCOS 45 A E*1 3813 A E*4
LONG PLAY DE 12" STEREO E*6
CASAS DE MUSICA CLASICA
QUIERAS CON 50% DE DESCUENTO.

entrando por Alameda
ESTADO 26
al lado de Radiohernandes

APROV

Propuesta Pública N° 280
30 CUERPOS DE CASILLAS
CORREOS Y TELEGRAFOS

HOY DIA
MARTES
DIA DE USAR
DOLLY PEN

SE VA... LA MEJOR OBRA MUSICAL CHILENA

ULTIMA SEMANA DIAS: Martes, Jueves, Viernes, Sábado y Domingo A LAS 19 hrs. Además Sábado a las 22 horas, y DOMINGO, MATINE A LAS 16 HORAS. La Cia. "Silvia Pineiro", en una forma de cooperación a la divulgación del teatro, en que está empeñado el Gobierno, mediante la Promoción Popular, ha determinado cobrar una CATEGORIA MARGINAL DE N° 1.— durante todas las funciones de esta última semanita de presentaciones de
LA DAMA DEL CANASTO
Con SILVIA PINEIRO Y SU GRAN ELENCO
TEATRO "SILVIA PINEIRO" — TARAPACA N° 1181 — TELEFONO 89352

MODOS LOS CAMINOS CONDUCEN AL DRIVE-IN "EL ESTRIBO"

ULTIMA PAGINA DE ESTA EDICION Edición de ... páginas — Precio: E° 0,20

BANCO DE CHILE MERCADO LIBRE BANCARIO. Table with columns for Comprador and Vendedor, listing exchange rates for Dollar, Libra, and Dollar a futuro.

Informaciones Comerciales

MERCADO BURSATIL. Con un volumen de operaciones regular, y precios de baja, se iniciaron en el día de ayer, las operaciones bursátiles de la semana.

PRECIOS AL CIERRE. Table listing various stocks and their closing prices, including Wagner Stein, Rucke Hermanos, and others.

AJEDREZ

UNA 'MAGNIFICA CELADA DEL GRAN STEINITZ'. Chess article featuring a diagram of a chessboard and text describing a game between Steinitz and Burn.

ILIAN MARINO



TARZAN



por Edgar RICE BURROUGHS



DICK TRACY



por Chester Galt



PALABRAS CRUZADAS

Crossword puzzle grid with numbers and some filled-in letters.

- HORIZONTALES: 1.-Viento suave y apacible. 2.-Traje o vestido. 3.-Parte arqueada y saliente de una vasija. 4.-Una con cuerda. 5.-Figura de una falsa deidad que se expone a la adoración.

RESULTADO DEL PUZZLE

Word puzzle grid with words like OVEJA, ZONAL, OCALOS, etc.

PANORAMA CULTURAL

ACTIVIDADES DEL TALLER DE SESENTA.- El Taller de Seenta ha organizado una serie de actividades con motivo de celebrar su 5º aniversario.

COTIZACIONES DE ACCIONES

Table listing stock prices for various companies like Bco. Chile, Bco. Sud Am., etc.

FUERZA AEREA DE CHILE SU HISTORIA

Page y su socio Félix Copetta continuaron en el vapor 'Magallanes' hasta Valparaíso, donde llegaron en los primeros días de septiembre.

Organización KAPPES

CIA. DE SEGUROS LA MARITIMA S. A. Dividendo N° 81. El Directorio acordó pagar a los accionistas el dividendo de E° 0,01 neto por acción.

CAJA DE CREDITO POPULAR

OFICINA MATRIZ - SAN PABLO N° 1130. MANANA DE 9 HORAS ADELANTE GRAN REPATE DE OBJETOS VARIOS.

Advertisement for 'Casa de Radios' featuring radios, gramophones, and electrical appliances.

Advertisement for 'DAPRO' (Dirección de Aprovisionamiento del Ejército) with a public proposal for laboratory equipment.

Advertisement for 'ASIMET' (Asociación de Industriales Metalúrgicos) with information about a general assembly.

REMA TE. De 3 LOTES DE MADERA EN BRUTO. 19 CUEROS CURTIADOS, BOMBA REPUESTO PARA TRACTOR, MASCARAS DE SOLDAR SIN USO, 8 AMBOS SIN USO, 3 SIERRAS CIRCULARES.

CAJA DE CREDITO POPULAR. MAÑANA VENTAJOSAS OFERTAS REGULADOR VOLTAJE PARA AUTO, FRASCO DE CUTANEA BRONCEADOR, CHALECA DE LANA SIN USO, 12 CARAS DE DEPORTIVOS SIN USO, 4 AEROS PARA COLZONAL, 20 BLENDES DIFERENTES, ROPA DE CAMA, 2000 BOLSAZOS SOMIERES, CEREALES, CARBON, MBSAS, ARTICULOS ENLOZADOS REPUESTAS PARA AUTOMOVILES. EXHIBICION: HOY MARTES 23 DE NOVIEMBRE, DE 9 A 12 Y DE 14 A 17 HORAS.