

CORFO Destina Mil Millones 790 Mil Pesos Para Fomento Minero de Tarapacá

(TAMBIEN SE INVERTIRAN MIL MILLONES EN FOMENTO AVICOLA)

(Información en página 4)

ARRECA CAMPANA CONTRA NEGOCIOS QUE NO CUMPLAN DISPOSICIONES EN VENTA DE CARNE

(Información en página 4)

FRAP Y LA DERECHA EMITEN CONTRADICTORIO INFORME SOBRE LA REFORMA CONSTITUCIONAL

(Información en página 3)

LA NACION

Año XLIX — Santiago de Chile — Viernes 26 de Noviembre de 1965 — Precios: Eº 0,20 — Edic. Aérea: Fº 0,25 — N.º 17.523

Edición de 28 páginas — En dos secciones	
Crónica, Pág.	Economía, Págs. 14 y 15
Redacción	Cables 15 y 16
Política	Hípica 17 a 20
Gremios	Deportes 21 a 23
Provincias	Guía 24
Algarrobo	Social 25
Camara	Teatros 26 y 27
	Magazine 28

Propias Bases Acusan a Dirigentes de la Confederación de Empleados Particulares de Chile de no Dar Garantías Para Realizar el Congreso

(INFORMACION EN PAGINA 8)

CONSEJO DE GABINETE CONSIDERO LAS PERDIDAS PROVOCADAS POR HUELGA POLITICA DEL COBRE

Un menor ingreso de 25 millones de dólares para la Balanza de Pagos y una menor entrada fiscal de 40 millones de escudos significa hasta el momento la huelga política que mantienen los trabajadores del cobre en la Gran Minería. Así lo informó oficialmente el Gobierno, luego del Consejo de Gabinete celebrado ayer.

En la reunión del Presidente de la República con sus Ministros se aprobaron los siguientes acuerdos:

Respecto a las Leyes Normativas tendientes a desglosar y enviar por separado como proyectos de leyes especiales que se refieran al régimen monetario y crediticio, modificaciones sobre el Banco de la Superintendencia de Bancos y el proyecto que crea el Consejo de Planificación Nacional, los proyectos específicos se surten al Ministerio de la Vivienda que se encuentra en sus trámites en el Congreso y el proyecto sometido para legislar sobre el Código de Minería, que ha sido incluido, en el proyecto de la Ley del Colegio Médico y el resto de las materias con-

nidas en las leyes normativas se pedirá urgencia en la próxima semana.

2º) Por acuerdo del Consejo de Gabinete no se incluirá ningún proyecto más en la convocatoria que diga relación con empréstitos municipales.

3º) El Consejo de Gabinete acordó manifestar oficialmente al país que la huelga del cobre significa la pérdida de un ingreso para la Balanza de Pagos de aproximadamente 25.000.000 de dólares y una pérdida de entrada fiscal de alrededor de 40.000.000. Se acordó hacer presente esta situación a los otros sectores, principalmente de empleados y obreros del Estado para que puedan apreciar la situación que se presentará para las remuneraciones futuras.

CAMPESINOS DE CHILLAN RECIBEN HOY A TRIVELLI

(Información en página 5)

3 MUERTOS Y 2 DESAPARECIDOS PROVOCA DERRUMBE EN EL SUR

(Información en página 6)

INVESTIGAN MILLONARIA MALVERSACION EN ADUANA

(Información en página 7)

Golpe Militar en el ex Congo Belga

(Información en página 15)

Peligra el Matrimonio de Liz

Bella rubia entusiasma al coqueto Burton

La corona de Elizabeth Taylor, de reina de la belleza y del glamour, está tambaleante. Tiembla especialmente su dominio en el corazón de Richard Burton, el recio actor que, con su sola presencia, destruyó el breve reinado de Eddie Fischer. No es aún la edad, la causa de esta declinación de la hermosa de ojos celestes, sino que la aparición de Sandy Denis, escultural estrellita rubia que, con su juventud y extraordinaria belleza, está destruyendo un amor que parecía inextinguible.

El rompimiento de Burton y Elizabeth ya está confirmado, pero las continuas salidas de aquél con Sandy son muy decididas, especialmente por el personalismo demostrado por Liz.

La nueva pareja se conoció durante la filmación de la película "¿Quién la tiene miedo a Virginia Woolf?", y desde entonces, los asedios de Burton no han cesado. Liz, por el momento, sufre en silencio; pero todos se preguntan, ¿hasta cuándo?



Voluntarios Heridos en Lucha Contra el Fuego



fiambtería, motivó el siniestro que alcanzó a una industria plástica. Durante casi cinco horas los voluntarios combatieron el fuego hasta lograr extinguirlo y numerosos bomberos resultaron con heridas, lesiones o principio de asfixia, dada la dura

labor que exigió su trabajo. En el grabado, dos voluntarios, Agustín Turull y Ernesto Toro, son atendidos por personal sanitario y compañeros, antes de ser llevados a la Asistencia Pública.— (Información en página 6)

Dos Millones 336 Mil Dólares en Aportes de Capital Llegan a Chile Para Producir Fierro

(INCREMENTARA PRODUCCION DE LOS MINERALES DE EL TOFO Y EL ROMERAL)

(Información en página 15)

Contradictorio Informe Político Aprobó Ayer Comisión del Senado

Sin primar antecedentes jurídicos nuevos, una mayoría de tendencia similar a la del año 1943 revisó acuerdo sobre tramitación de la Reforma Constitucional, en una evidente maniobra de tipo político.— Arbitraria interpretación podría provocar serias discrepancias entre el Senado y la Cámara de Diputados durante la tramitación del proyecto

Un mismo texto. Ayer una mayoría de la misma tendencia, cambiando diametralmente el criterio anterior, estimó que se requiere el voto conforme sobre un mismo texto.

El senador demócrata-cristiano Benjamín Prado, presidente de la Comisión, votó en contra, por estimar que el Informe del año 1943 tenía asidero en las actas de la Constitución vigente.

Por otra parte, la Comisión sostuvo que para un Proyecto de Reforma Constitucional corresponden los cinco trámites de una ley ordinaria.

Discrepó de esta opinión el senador radical Hermes Ahumada, quien sostuvo que un proyecto de esta naturaleza tenía solamente dos o tres trámites, pero no los cinco de una ley ordinaria.

A juicio del presidente de la Comisión de Constitución, Legislación y Justicia del Senado, senador Benjamín Prado, es muy grave de que plantada una reforma constitucional, propuesta por el Gobierno, el propio Senado, que el año 1943 adoptó un criterio determinado, hoy día revea su criterio, cuando es Cámara Revisora y no de Origen, como en ese entonces.

Me parece extraño —expresó el senador Prado— que el año 1943 se dio una interpretación determinada, que ha producido efectos, ahora se revise, ya que esa interpretación indujo a legislar en contra del precepto constitucional, según el criterio sustentado ahora.

De acuerdo con el criterio sustentado el año 1943, aplicado al caso del actual Proyecto de Reforma Constitucional, por la vía de la insistencia de la Cámara de Diputados, donde hay mayoría favorable a esta iniciativa de ley, su opinión podría prevalecer sobre la del Senado.

El presidente de la Comisión de Constitución, senador Benjamín Prado, estima que esta situación puede conducir a un conflicto entre ambas ramas del Congreso, ya que la Cámara de Diputados no tiene por qué estar sujeta al dictamen de una Comisión del Senado.

Aprobados beneficios en favor de los Empleados Semifiscales

La Comisión de Trabajo y Legislación Social de la Cámara de Diputados aprobó ayer el Mensaje del Ejecutivo que contiene diversos beneficios en favor de los empleados de instituciones de previsión.

El proyecto de ley que modifica el artículo 108 de la Constitución Política, que requiere el acuerdo conforme de la Cámara de Diputados o senadores en ejercicio, sobre la reforma de la Constitución, fue aprobado por la Comisión de Constitución, Legislación y Justicia del Senado.

Partido Comunista se refiere a una crónica de "La Nación"

El Partido Comunista se refiere a una crónica de "La Nación" que publica sobre la situación política del país, calificándola de "crónica de la derecha".

El Partido Comunista denuncia la falta de objetividad en la crónica y afirma que el gobierno del señor Frei las que debilitan la defensa del país.

El Partido Comunista denuncia la falta de objetividad en la crónica y afirma que el gobierno del señor Frei las que debilitan la defensa del país.

El Partido Comunista denuncia la falta de objetividad en la crónica y afirma que el gobierno del señor Frei las que debilitan la defensa del país.

El Partido Comunista denuncia la falta de objetividad en la crónica y afirma que el gobierno del señor Frei las que debilitan la defensa del país.

El Partido Comunista denuncia la falta de objetividad en la crónica y afirma que el gobierno del señor Frei las que debilitan la defensa del país.

El Partido Comunista denuncia la falta de objetividad en la crónica y afirma que el gobierno del señor Frei las que debilitan la defensa del país.

El Partido Comunista denuncia la falta de objetividad en la crónica y afirma que el gobierno del señor Frei las que debilitan la defensa del país.

El Partido Comunista denuncia la falta de objetividad en la crónica y afirma que el gobierno del señor Frei las que debilitan la defensa del país.

El Partido Comunista denuncia la falta de objetividad en la crónica y afirma que el gobierno del señor Frei las que debilitan la defensa del país.

El Partido Comunista denuncia la falta de objetividad en la crónica y afirma que el gobierno del señor Frei las que debilitan la defensa del país.

El informe favorable de la Superintendencia de Seguridad Social, las Instituciones de Previsión podrán también realizar trabajos en horas extraordinarias que no estén directamente relacionadas con la concesión de beneficios.

También se amplía en doce meses más, al mismo personal el plazo para cancelar un préstamo extraordinario que debía ser descontado en un año.

El informe favorable de la Superintendencia de Seguridad Social, las Instituciones de Previsión podrán también realizar trabajos en horas extraordinarias que no estén directamente relacionadas con la concesión de beneficios.

También se amplía en doce meses más, al mismo personal el plazo para cancelar un préstamo extraordinario que debía ser descontado en un año.

El informe favorable de la Superintendencia de Seguridad Social, las Instituciones de Previsión podrán también realizar trabajos en horas extraordinarias que no estén directamente relacionadas con la concesión de beneficios.

También se amplía en doce meses más, al mismo personal el plazo para cancelar un préstamo extraordinario que debía ser descontado en un año.

El informe favorable de la Superintendencia de Seguridad Social, las Instituciones de Previsión podrán también realizar trabajos en horas extraordinarias que no estén directamente relacionadas con la concesión de beneficios.

También se amplía en doce meses más, al mismo personal el plazo para cancelar un préstamo extraordinario que debía ser descontado en un año.

El informe favorable de la Superintendencia de Seguridad Social, las Instituciones de Previsión podrán también realizar trabajos en horas extraordinarias que no estén directamente relacionadas con la concesión de beneficios.

También se amplía en doce meses más, al mismo personal el plazo para cancelar un préstamo extraordinario que debía ser descontado en un año.

El informe favorable de la Superintendencia de Seguridad Social, las Instituciones de Previsión podrán también realizar trabajos en horas extraordinarias que no estén directamente relacionadas con la concesión de beneficios.

También se amplía en doce meses más, al mismo personal el plazo para cancelar un préstamo extraordinario que debía ser descontado en un año.

El informe favorable de la Superintendencia de Seguridad Social, las Instituciones de Previsión podrán también realizar trabajos en horas extraordinarias que no estén directamente relacionadas con la concesión de beneficios.

También se amplía en doce meses más, al mismo personal el plazo para cancelar un préstamo extraordinario que debía ser descontado en un año.

El informe favorable de la Superintendencia de Seguridad Social, las Instituciones de Previsión podrán también realizar trabajos en horas extraordinarias que no estén directamente relacionadas con la concesión de beneficios.

También se amplía en doce meses más, al mismo personal el plazo para cancelar un préstamo extraordinario que debía ser descontado en un año.

El informe favorable de la Superintendencia de Seguridad Social, las Instituciones de Previsión podrán también realizar trabajos en horas extraordinarias que no estén directamente relacionadas con la concesión de beneficios.

También se amplía en doce meses más, al mismo personal el plazo para cancelar un préstamo extraordinario que debía ser descontado en un año.

El informe favorable de la Superintendencia de Seguridad Social, las Instituciones de Previsión podrán también realizar trabajos en horas extraordinarias que no estén directamente relacionadas con la concesión de beneficios.

También se amplía en doce meses más, al mismo personal el plazo para cancelar un préstamo extraordinario que debía ser descontado en un año.

El informe favorable de la Superintendencia de Seguridad Social, las Instituciones de Previsión podrán también realizar trabajos en horas extraordinarias que no estén directamente relacionadas con la concesión de beneficios.

También se amplía en doce meses más, al mismo personal el plazo para cancelar un préstamo extraordinario que debía ser descontado en un año.

El informe favorable de la Superintendencia de Seguridad Social, las Instituciones de Previsión podrán también realizar trabajos en horas extraordinarias que no estén directamente relacionadas con la concesión de beneficios.

También se amplía en doce meses más, al mismo personal el plazo para cancelar un préstamo extraordinario que debía ser descontado en un año.

El informe favorable de la Superintendencia de Seguridad Social, las Instituciones de Previsión podrán también realizar trabajos en horas extraordinarias que no estén directamente relacionadas con la concesión de beneficios.



Un aspecto de la Comisión de Constitución, Legislación y Justicia del Senado, que ayer adoptó un acuerdo político contradictorio con el criterio sustentado por los mismos sectores políticos el año 1943 en relación con la tramitación de la Reforma Constitucional. Este cambio de actitud tendría por efecto desnaturalizar el proyecto propuesto por el Presidente de la República como medio para hacer realidad los cambios estructurales aprobados por la mayoría nacional. De izquierda a derecha aparecen el secretario de la Comisión, Rafael Erzurguirre; el presidente de la misma, senador demócrata-cristiano Benjamín Prado; el senador radical Hermes Ahumada; el senador conservador Francisco Bulnes; el Ministro de Justicia, Pedro J. Rodríguez; y el Subsecretario de Justicia, Enrique Evans.

Comisión de la Cámara consulta a gremios y empresarios sobre proyecto que fomenta exportación

Con la asistencia de numerosos gremios la Comisión de Hacienda de la Cámara continúa en el día de ayer estudiando el proyecto del Gobierno que fomenta las exportaciones.

Durante la sesión matutina concurrieron representantes de ASIMET, Asociación Nacional de Exportadores y de la Compañía de Papeles y Cartones.

Posteriormente, representantes de la Sociedad Nacional de Minería y de la Sociedad de Fomento Fabril manifestaron su opinión respecto de la iniciativa.

Por su parte, el diputado demócrata-cristiano Vicente Sota presentó una indicación en el sentido de que asistan a la próxima reunión representantes de la Central Única de Trabajadores, los cuales concurrirían el martes próximo, fecha en que se votará en general el proyecto.

El informe favorable de la Superintendencia de Seguridad Social, las Instituciones de Previsión podrán también realizar trabajos en horas extraordinarias que no estén directamente relacionadas con la concesión de beneficios.

También se amplía en doce meses más, al mismo personal el plazo para cancelar un préstamo extraordinario que debía ser descontado en un año.

El informe favorable de la Superintendencia de Seguridad Social, las Instituciones de Previsión podrán también realizar trabajos en horas extraordinarias que no estén directamente relacionadas con la concesión de beneficios.

También se amplía en doce meses más, al mismo personal el plazo para cancelar un préstamo extraordinario que debía ser descontado en un año.

El informe favorable de la Superintendencia de Seguridad Social, las Instituciones de Previsión podrán también realizar trabajos en horas extraordinarias que no estén directamente relacionadas con la concesión de beneficios.

CAJA DE PREVISION DE EMPLEADOS PARTICULARES

ASIGNACION FAMILIAR

Se previene a los imponentes y pensionados que deberán renovar, durante el mes de noviembre en curso, hasta el día 30 inclusive, los certificados de supervivencia de sus cargas de familia y que el incumplimiento de esta obligación dará lugar a que se ordene la suspensión del pago de las asignaciones respectivas.

Se le advierte, además, en su propio interés, que deberán declarar y justificar ante esta Caja, dentro del mismo plazo, las cargas que no hubieren invocado hasta el momento, pues las asignaciones les serán pagadas sólo a contar desde la fecha en que las acrediten, toda vez que las disposiciones reglamentarias pertinentes no permiten pagarlas con efecto retroactivo, ni aún tratándose de cargas sobrevivientes o declaradas por nuevos imponentes o por quienes hayan recuperado esa calidad del presente año.

Las personas que causen asignación familiar o sus representantes, podrán, si el imponente no lo hiciera, presentar directamente la declaración y documentos justificativos de sus derechos de acuerdo con lo que dispone el artículo 7º de la Ley 11.051.

Ningún imponente podrá invocar cargas de familia que no vivan a sus expensas, que gocen de rentas propias superiores al sueldo vital, o que otro imponente tenga declaradas por suyas ante esta Caja, ni recibir dos o más asignaciones por una misma carga y tampoco podrá hacerse valer una misma carga por dos o más personas, sea ésta pagada por el Estado, Organismos de Previsión, Organismos Fiscales o Autónomos, Municipales o Particulares.

El imponente y quien lo faculte la percepción indebida del beneficio de la asignación familiar, responderán civil y criminalmente del engaño que hagan víctima a esta Caja, con arreglo a las siguientes disposiciones de la Ley 12.084.

ARTICULO 41.— "Los que simularen cualquier calidad, sea empleado u obrero y los empleadores y patronos que se concluiden con aquellos con el fin de obtener la percepción de beneficio de previsión, serán sancionados con las penas de prisión reclusiva menor de su grado máximo. La circunstancia de que en la contabilidad de la firma empleadora no figuren asientos justificativos del pago de sueldos o salarios al supuesto empleado u obrero en el período pertinente, será considerada como una presunción fundada de la comisión de este delito."

ARTICULO 42.— "Las personas no comprendidas en el artículo anterior que oculten dolosamente datos a las instituciones de previsión a que se encuentran afiliadas o los proporcionen falsos y que prohibieren cualquier beneficio de aquellas a base de éstos, serán sancionadas con las penas de prisión menor en sus grados mínimos a medio."

ARTICULO 43.— "Incurrirán en las penas establecidas en el artículo 210 del Código Penal, los que hubieren declarado falsas en certificados de supervivencia de estado civil y demás que se exigen para el otorgamiento de beneficios de previsión."

ARTICULO 44.— "Las personas que cometieren cualquiera de los delitos referidos en los tres artículos anteriores estarán obligados al reintegro de las sumas percibidas indebidamente y subsidiariamente, responderán con sus fondos de previsión, indemnización o desahucio, en su caso."

"Los funcionarios de la respectiva institución de previsión, serán tenidos por habiendo declarado falsas en los juicios en que persigue la responsabilidad penal por los delitos configurados en los tres artículos anteriores."

Se aplicará también a los empleadores que no paguen asignaciones familiares a sus empleados ni retriban por ellas planillas mensuales de imposiciones cantidad alguna por ese concepto sin previa orden escrita de la Caja y que esta orden surtirá sus efectos mientras no sea revocada o suspendida y no requerirá, por tanto, ser renovada anualmente.

Los formularios para la declaración y renovación de cargas familiares serán proporcionados diariamente en el primer piso de la Oficina Central y en las distintas Sucursales.

VICEPRESIDENTE EJECUTIVO

¡YA ESTA EN VENTA!

IMAGENES DEL MUNDO N° 1 y 2

UNA ENCICLOPEDIA DE LUJO AL ALCANCE DE TODOS. 20 TOMOS QUE APARECERAN MENSUALMENTE. CIENCIAS — INVENCIONES — HISTORIA — DESCUBRIMIENTOS — RELATOS — AVENTURAS

IMAGENES DEL MUNDO

PRECIO SOLO E° 650

EN VENTA EN QUOSKOS Y LIBRERIAS. COMPRE SU EJEMPLAR ANTES QUE SE AGOTEN.

VICEPRESIDENTE DE CAJA DE EE. PP.:

HABRA ESTE AÑO DISTRIBUCION DE PRECEDENTES DE ASIGNACION FAMILIAR

León Alquinta planteó posición de la Caja de Empleados Particulares con respecto al problema de los excedentes de bases de CEIC.— Amplia exposición del diputado Héctor Valenzuela Valderrama sobre proyecto de inamovilidad para el año 1966

La asistencia del Vicepresidente de la Caja de Empleados Particulares, Roberto Valenzuela Valderrama, se realizó ayer una Asam- blea de Bases de la CEIC.—Confederación de Empleados de Industria y Comercio

León Alquinta, hizo una exposición amplia sobre la política de la Caja de Empleados Particulares, señalando en forma ca- racterística a los excedentes de bases de la CEIC. "La Caja no desea dar esperanzas a los em- pleados en el sentido de que se les otorgará dicho beneficio, mientras no se relacionen con el reajuste de la asignación familiar para el

problema de las viviendas. La política de la Caja de Empleados Particulares, que se encuentra en su gran mayoría representada por emplea- dos, es la de dar un pre- cioso servicio a los em- pleados de la industria y comercio.

LEY DE INAMOVILIDAD

A continuación, hizo uso de la palabra el diputado Héctor Valenzuela Valderrama, quien se refirió específicamente a su proyecto de inamovilidad para empleados y obreros de ambos sectores, que, de aprobarse en el Congreso, comenzaría a regir desde el 1.º de enero del año próximo. Señaló el parlamentario democrata- cristiano que la iniciativa tiene por objeto evitar el ya ha- bitual despido de personales en tiempo de reajustes de sueldos y salarios, como ha veni- do ocurriendo a través de mu- chos años. Este nuevo proyec- to —agregó—, establece las normas por las cuales deberá registrarse el empleador y em- pleado, en caso de producirse con- flictos que vayan en perjuicio del trabajador.

Expertos en Administración de Empresas se graduaron en la UTE

Acto de funcionarios del sector estatal y privado.— El acto de entrega de diplomas tuvo lugar en la Sala del Consejo del plantel universitario

La ceremonia de entrega de diplomas a los graduados en el curso de Administración de Empresas, tuvo lugar en la Sala del Consejo del plantel universitario de la Universidad Técnica del Estado, el día 24 de noviembre.

El acto estuvo presidido por el director de la Universidad, don Roberto Valderrama, quien en un discurso elogió el esfuerzo de los profesores y alumnos que lograron completar el curso. También asistieron el vicedirector, don Roberto Valderrama, y el secretario de la Universidad, don Roberto Valderrama.

El acto estuvo presidido por el director de la Universidad, don Roberto Valderrama, quien en un discurso elogió el esfuerzo de los profesores y alumnos que lograron completar el curso. También asistieron el vicedirector, don Roberto Valderrama, y el secretario de la Universidad, don Roberto Valderrama.

Amplia concordancia en sus planteamientos ante la OEA han mostrado Chile y México

Consenso general de los países participantes para fortalecer la Organización de Estados Americanos, realizando reformas de tipo estructural y administrativo, sin tocar los principios rectores de la organización.— El discurso del Canciller chileno causó un gran impacto y provocó las felicitaciones generales.— Declaraciones del Embajador de México en Chile, Ismael Moreno

"Hay un consenso general de todos los países participantes a la Conferencia de Cancilleres para fortalecer la Organización de los Estados Americanos", declaró a LA NACION el Embajador de México en Chile, Ismael Moreno, quien llegó ayer a Santiago después de integrar en Río de Janeiro la delegación de su país.

"Ahora que los Cancilleres han hecho sus exposiciones —agregó—, se puede tener un concepto de cuáles son las líneas generales de los diferentes países. En los debates se harán los pronunciamientos de los detalles."

despedido podrá recurrir a un juzgado para que este dicte la legitimidad de la causal dada por el empleador para la caducación del contrato. Para ello, se ampliará la competencia de los juzgados del trabajo, y, en caso de no existir este, podrá hacerse cargo del caso el Juez de Policía Local respectivo, siempre que sea abogado, quien conocerá el problema en única instancia, haya o no constancia de la notificación a las partes. Tendrá, asimismo, un plazo de 15 días para dictar fallo. El afectado por este, podrá elevar un recurso de queja ante la Corte Suprema; en caso de ser el fallo favorable al trabajador, el juez podrá dar orden de reintegro inmediato. Si esta orden es resistida por el em- pleador, deberá pagar al em- pleado una indemnización de un mes por año de servicio trabajado; f) En caso de tratarse del despido de un dirigente sindical, delegado del personal o candidato a dirigente de un organismo sindi- cal, el fallo del juez sólo podrá ser de reintegro. La resistencia, por parte del patron a cumplir dicha orden, podrá ser causal de una multa, o bien, de 10 días de cárcel.

Trivelli viaja hoy a Chillán para asistir a Congreso de Campesinos

Viajan también el Subsecretario del Trabajo, Emiliano Caballero, y el vicepresidente de la CORA, Rafael Moreno

El Ministro de Agricultura, Hugo Trivelli, viajará hoy a Chillán, en un avión del Ministerio de Obras Públicas, para asistir y pronunciar un discurso en el Congreso Nacional de Campesinos que se está realizando en esa ciudad.

El Secretario de Estado hará uso de la palabra en una concentración que se efectuará en el Estado de Chillán. Viajarán también hoy, acompañando a Trivelli, el Subsecretario del Trabajo, Emiliano Caballero; el vicepresidente de la Corporación de la Reforma Agraria, Rafael Moreno; Rolfo y otros ejecutivos del Instituto de Desarrollo Agropecuario.



El Embajador de México en Chile, Ismael Moreno, acompañado de su esposa, Guadalupe Hermosilla de Moreno, al descender ayer del jet Conair de Varig, que los trajo de regreso de Río de Janeiro. (FOTO CERRILLOS.)

MUY APLAUDIDO DISCURSO DEL CANCELLER CHILENO

"El discurso del Canciller de Chile —informó el diplomático mexicano— ha sido uno de los mejores y más aplaudidos. Al finalizar su exposición fue felicitado por el Canciller norteamericano, Dean Rusk, y por la totalidad de los Ministros asistentes a la Conferencia."

"Finalmente agregó el Embajador de México: "Decididamente ha habido gran concordancia en las posiciones de Chile y México. Nuestras posiciones han coincidido en una área muy notable, tal como fueron exoues- patrias ante la Conferencia por los Cancilleres de Chile y mi-"

EXPOSICION QUE DESPIERTA CURIOSIDAD



Todo un éxito constituyó en su primer día, la original Exposición presentada por la Asesoría Técnica de Artes Plásticas, dependiente de la Dirección de Educación Primaria del Ministerio del ramo. La Casa Central de la U. de Chile, donde se exponen las obras, se vio extraordinariamente concurrida. Además del ramo de lencería, modas, economía doméstica, obras ejecutadas con verdadero arte por profesores y alumnos primarios, figuraban trabajos de original y atractiva confección, tales como ramos de hermosas flores, máscaras y animales, hechos con trozos de generos, medias nylon, tarros de nescafé, cáscaras de nueves, migas de pan, etc., etc. A la inauguración concurrió el Director de Enseñanza Primaria y Normal, Luis Moll Briones, quien felicitó efusivamente a los organizadores de esta exposición. EL GRABADO, el Director de Educación Primaria, Luis Moll Briones, examina uno de los objetos de la exposición. La muestra permanecerá abierta al público hasta el 3 de diciembre.

US\$ 2.336.000 EN APORTES DE CAPITAL LLEGARAN A CHILE PARA PRODUCIR FIERRO

Este aporte de capital, permitirá aumentar la producción de hierro de los minerales de El Tofo y El Romeral

El aporte ingresará al país representado por US\$ 1.592.000 en equipos, maquinarias, accesorios y elementos y por US\$ 744.000 en divisas. La empresa inversionista se obliga a adquirir en Chile todos los equipos, maquinarias y bienes que estime puden serle proporcionados en el país en condiciones similares de calidad, precios y oportunidad de entrega respecto de los importados.

Casa Nacional del Niño cumple hoy 111 años de existencia en Chile

Aun cuando en el tiempo de la Colonia se hacía efectiva la protección a los huérfanos propiamente tales, la actual Casa Nacional del Niño cumple el 26 de noviembre 111 años de vida oficial. Con la evolución histórica y social su nombre ha ido variando desde Casa de Expositos, Casa de Huérfanos, para adoptar definitivamente su nombre de hoy día, en el año 1925, cuando toma la Dirección del establecimiento, el Dr. Luis Calvo Mackenna. Este eminente médico le imprime un nuevo rumbo a la institución; impone reformas en lo conceptual y en la organización asistencial, fijando por primera vez un programa con objetivos concretos que se condensan en los siguientes puntos: a) Profilaxis del abandono; b) Protección temporal del niño proveniente de núcleos familiares deteriorados; c) Protección integral al niño huérfano y abandonado. En este período trascendental de la vida de esta institución y concordando con la medida de "Profilaxis del abandono" se suprime el "torno" y se transforma la Casa de Huérfanos en "Casa Nacional del Niño". Colabora eficientemente en esta nueva forma de apreciar los problemas de los niños una nueva profesión creada por ese tiempo en nuestro país: El Servicio Social Profesional.

Desde la creación del Servicio Nacional de Salud y por mandato de su Ley Orgánica —la 10.383— toda la protección de los Menores en Situación Irregular pasa a depender del Servicio Nacional de Salud. Esta institución, al cumplir 111 años de actividad conserva en su parte de su edificación primitiva en Avenida Providencia, tras esos viejos muros se han levantado modernas construcciones. Actualmente la Casa Nacional del Niño tiene bajo su custodia una población de 2.600 niños; de los lactantes hasta el primer año de vida, que por su capacidad, desarrollo y edad, están en condiciones de producir y subsistir por sí mismos. La custodia de los menores está en manos de 161 funcionarios de todos los niveles que requiere el establecimiento, médicos, psicólogos, asistentes sociales, educadoras de párvulos, inspectores reeducacionales, Auxiliares, administrativos y de servicio. Los lactantes y preescolares, permanecen en el establecimiento; una población de 106 menores, varones, viven en el Internado de la institución, ubicado en Avenida Manuel Montt N° 101. De allí se distribuyen a diario en establecimientos de enseñanza regular como: Escuelas Primarias, Técnicas, Industriales, Educación Secundaria, etc. El resto de los menores, se tratan bajo el sistema de la colocación familiar en diversas localidades. El programa de aniversario La ceremonia conmemorativa se realizará el sábado 27, a las 18 horas, en el local del Internado, Avenida Manuel Montt N° 101, y han sido invitadas las siguientes autoridades:

DOS IMPORTANTES TORNEOS INICIAN HOY FUERZAS ARMADAS EN RETIRO

Coincidiendo con la VIII Convención General Ordinaria de la Confederación de las Fuerzas Armadas en Retiro, comienza hoy a desarrollarse en Santiago el primer Congreso Interamericano de las ciudades agrupaciones. Las 10 horas de hoy en la sede de la Confederación, Lord Cochrane N° 120, con la sesión inaugural y resultará posteriormente, con la primera sesión plenaria. Los trabajos continuarán el sábado, para ser clausurados el domingo con un almuerzo en el Cerro San Cristóbal.

En lo que se refiere al primer Congreso Interamericano del Personal en Retiro, los congresales comenzarán a llegar en el día de hoy. Han confirmado su asistencia Brasil, Ecuador, Estados Unidos, El Salvador, Guatemala, Perú, Venezuela, Paraguay y Colombia. La delegación chilena para este evento está integrada por los señores Humberto Castro González, Alberto Green Baquedano, Sady Ugaldé y Fernando Cabezas Díaz. Los objetivos de la reunión son los de lograr mayores vínculos entre el personal americano y el estudio de fórmulas que permitan que todos los países del continente tengan sistemas previsionales igualitarios. La sesión inaugural del Congreso será mañana sábado, a las 10.30 horas, en la Caja de Previsión de la Defensa Nacional.



El Director General de Yugoslavina, Mirko Roncevic, acompañado del Director de Laminadoras de Cobre, Desimio Pektovic, y Director de Importaciones de Yunque, Bruno Knezevic, llegaron ayer a Santiago, procedentes de Yugoslavina, por el jet Conair de Varig. En el aeropuerto fueron recibidos por Nicolás Babarovic. (FOTO CERRILLOS.)

FAO FELICITO AL PRESIDENTE FREI POR PROYECTO DE REFORMA AGRARIA

Encomiástico cable envió el Director General de la FAO, Binay R. Sen.— Nuevas comunicaciones de adhesión de todo el país recibe Frei, por la trascendental iniciativa

El Presidente Eduardo Frei fue calurosamente felicitado ayer jueves, por el Director General de la FAO, con sede en Roma, Binay R. Sen, por las proyecciones contenidas en el Plan de Reforma Agraria, iniciativa legal enviada al Congreso Nacional. El más alto ejecutivo de esta organización mundial despachó ayer un cable, fechado en Roma, cuyo texto es el siguiente: "Excmo. señor Eduardo Frei, Presidente de la República de Chile. "Después de felicitarlo calurosamente por el envío al Parlamento del Proyecto de Reforma Agraria, que se conforma a las recomendaciones y conferencias de la FAO, de las Naciones Unidas y de los organismos del Sistema Interamericano. "Estoy seguro que si es adoptada y correctamente aplicada, transformará las condiciones sociales en el vasto campo rural y asegurará el indispensable aumento de la producción agrícola, tanto más urgente en todo el mundo cuanto se insinúan síntomas de serios déficit alimenticios para un futuro cercano."

"Muy atentos saludos, Binay R. Sen, Director General de la FAO, Roma. Continuaré llegando en el día de ayer telegramas y cartas dirigidas al Presidente Frei, exteriorizando los agradecimientos de diversas organizaciones campesinas por la firma y envío al Congreso Nacional del proyecto de Reforma Agraria. De Concepción llegó el siguiente telegrama: "La Unión de Campesinos de Concepción, felicita a usted y se hace partícipe en la colaboración para el desarrollo de su programa. Firmado por Guillermo Leighton, presidente. Gastón Mühlbrock, de la ciudad de San Felipe, dice en su telegrama enviado al Presidente Frei: "País orgulloso por el nuevo proyecto firmado por S. E. Atentos saludos". El Comité de pro Parceleros de Calama, dirigidos por Horacio Loreto y Reinaldo Frelles, enviaron el siguiente saludo: "Formulamos nuestras más cordiales felicitaciones por el importante paso consistente en el Proyecto de Reforma Agraria. Cuenta con nuestra entusiasta adhesión."

"VENGO A CONOCER CHILE Y A SU PUEBLO Y QUIERO HACER YO LAS PREGUNTAS"

Walter Lippmann, el periodista norteamericano con la reputación de ser el más influyente orientador de la opinión pública de su país a través de su columna publicada en una extensa cadena de diarios, se encuentra de visita en Chile.

"Hace años que me fijé una regla de conducta", dice a LA NACION donde se publica su columna en la página editorial. Esta es de no dar entrevistas durante mis viajes en el extranjero. Nunca he hecho excepción a esta regla. Vengo a Chile para conocer su pueblo y deseo hacer yo las preguntas.

Walter Lippmann realiza una gira por Argentina, Chile y Perú en compañía de su esposa. Permanecerá diez días en Santiago, antes de continuar a Lima. "Mi intención es de entrevistarme con dirigentes políticos y de la economía chilena", declara. "Aún no sé en qué fecha tendré estas reuniones".

Autor de numerosos libros, algunas obras de Lippmann han sido traducidas al castellano: "Un Prefacio para la Política"; "La Opinión Pública", editada en Buenos Aires; "Retorno a la Libertad", publicada en México; "La Filosofía Pública", editada en Barcelona, España, son algunas de ellas. La última publicación es una serie de entrevistas en las que respondió ante la televisión de su patria, en la presentación que hace una vez al año ante las cámaras televisivas. El nombre del libro es "Conversando con Walter Lippmann".

Lippmann es un hombre amable y tranquilo. Tiene una hija y cuatro nietos. Lippmann y su esposa residen en Washington desde 1952, que vivió en Nueva York. Lippmann y su esposa residen en Washington desde 1952, que vivió en Nueva York. Lippmann y su esposa residen en Washington desde 1952, que vivió en Nueva York.

A pesar de la opinión de los santiaguinos que consideran muy fría su capital, agregó, "encuentro Santiago una ciudad hermosa y muy bien cuidada. Además tiene un excelente clima".

MINISTERIO DE OBRAS PUBLICAS

DIRECCION GENERAL DE OBRAS PUBLICAS

A.-) DIRECCION DE OBRAS SANITARIAS

1.-) DEPARTAMENTO DE CONSTRUCCION

AGUA POTABLE VILCUN

Provincia de CAUTIN

Proyecto N° 5.278
Instalación del Servicio.

Se avisa a los señores Contratistas que la Propuesta de Vilcun que se iba a efectuar el 25 de noviembre, queda postergada para el día 6 de diciembre, a las 11.30 horas. Se siguen entregando antecedentes en el 3er. piso Depto. de Construcción, desde esta fecha hasta el 30 de noviembre.

Documentos Art. 26 del Reglamento, hasta el 19 de diciembre, en Oficina N° 5, tercer piso, Departamento Construcción.

2.-) DEPARTAMENTO AGUAS SUBTERRANEAS

A. P. DE TEMUCO

LLAMASE A PROPUESTAS PUBLICAS

para las obras de Agua Potable de TEMUCO, Habilitación del Pozo N° 497. Proyecto N° 5.601-A.
Presupuesto aproximado obras por contratar: \$ 60.000.
Entrega de antecedentes: Los días 1°, 2, y 3 de diciembre.
Recepción documentos, Art. 26: Hasta el 7 de diciembre.
Apertura Propuestas: El 13 de diciembre, a las 11.30 horas.

DEPARTAMENTO DE CONSTRUCCION

3.-) ALCANTARILLADO DE TALTAL

LLAMASE A PROPUESTAS PUBLICAS

para la ejecución de las Obras de Alcantarillado de TALTAL. Ampliación de la red en calles Sargento Alder y Moreno.
PROYECTO N° 6.012.
PRESUPUESTO OFICIAL: \$ 16.503.50.
APERTURA DE PROPUESTAS: El día 10 de diciembre, a las 11 horas, en la Oficina del Ingeniero-Jefe del Departamento de Construcción, de esta Dirección.
CATEGORIA: Quinta del Registro General o Primera en Registro de Obras Menores.
ANTECEDENTES: Se entregarán en la Oficina de Propuestas (tercer piso) Departamento de Construcción, Oficina N° 5, los días 29 y 30 de noviembre y 19 de diciembre.
DOCUMENTOS, ART. 26 DEL REGLAMENTO: Se recibirán en esta misma Oficina N° 5, hasta el día 6 de diciembre.

DEPARTAMENTO DE CONSTRUCCION

4.-) AGUA POTABLE TALCAHUANO

PROYECTOS Nos. 4.876 y 6.085.

LLAMASE A PROPUESTAS PUBLICAS

para la ejecución de las Obras de Agua Potable en TALCAHUANO, de los siguientes proyectos:
Proyecto N° 4.876 - Poblaciones Las Salinas y Santa Clara.
Proyecto N° 6.085 - Poblaciones Cerro Carnov y Loma Verde.

PRESUPUESTO OFICIAL: \$ 204.323.70.
APERTURA DE PROPUESTAS: El día 17 de diciembre, a las 11 horas, en la Oficina del Ingeniero-Jefe del Departamento de Construcción, de esta Dirección.
CATEGORIA: Cuarta.
ANTECEDENTES: Se entregarán en la Oficina de Propuestas (3er. piso) Departamento de Construcción, Oficina N° 5, los días 19, 2 y 3 de diciembre.
DOCUMENTOS, ART. 26 DEL REGLAMENTO: Se recibirán en esta misma Oficina N° 5, hasta el día 13 de diciembre.

DEPARTAMENTO DE CONSTRUCCION

5.-) AGUA POTABLE DE MACHALI

Provincia de O'Higgins

LLAMASE A PROPUESTAS PUBLICAS

para la ejecución de las Obras de Agua Potable de MACHALI. Población Salvador Allende.
PROYECTO N° 6.061.
PRESUPUESTO OFICIAL: \$ 25.821.13.
APERTURA DE PROPUESTAS: El día 13 de diciembre, a las 11.30 horas, en la Oficina del Ingeniero-Jefe del Departamento de Construcción, de esta Dirección.
CATEGORIA: Quinta del Registro General o Primera en Registro Obras Menores.
ANTECEDENTES: Se entregarán en la Oficina de Propuestas (3er. piso) Departamento de Construcción, Oficina N° 5, los días 17, 2 y 3 de diciembre de 1965.
DOCUMENTOS, ART. 26 DEL REGLAMENTO: Se recibirán en esta misma Oficina N° 5, hasta el día 7 de diciembre.

DEPARTAMENTO DE CONSTRUCCION

6.-) AGUA POTABLE DE LUMACO

Provincia de Malleco - Proyecto N° 5.166

LLAMASE A PROPUESTAS PUBLICAS

para la ejecución de las Obras de Agua Potable de LUMACO. Instalación del Servicio.
PRESUPUESTO OFICIAL: \$ 161.779.42.
APERTURA DE PROPUESTAS: El día 15 de diciembre, a las 11 horas, en la Oficina del Ingeniero-Jefe del Departamento de Construcción, de esta Dirección.
CATEGORIA: Cuarta.
ANTECEDENTES: Se entregarán en la Oficina de Propuestas (3er. piso) Departamento de Construcción, Oficina N° 5, los días 19, 2 y 3 de diciembre.
DOCUMENTOS, ART. 26 DEL REGLAMENTO: Se recibirán en esta misma Oficina N° 5, hasta el día 10 de diciembre.

B.-) DIRECCION DE AEROPUERTOS

1.-) SOLICITANSE PROPUESTAS PUBLICAS

para la ejecución de Movimiento de Tierras, capa de base estabilizada y cabezal de concreto de cemento en el Aeródromo de **MAIPU**, provincia de O'HIGGINS. BASES Y DEMAS ANTECEDENTES, en la Oficina de los interesados, en la Secretaría del Departamento de Estudios de la Dirección de Aeropuertos, ubicada en Morandé 71, 3er. piso.
PRESUPUESTO OFICIAL: aproximado \$ 90.000.—
APERTURA: El día 13 de diciembre de 1965, a las 11 horas, en la oficina del señor Director de Aeropuertos.
CATEGORIA: 5a. o superior del Registro General de Contratistas del Ministerio de Obras Públicas, en la especialidad de movimiento de tierras y pavimento de hormigón.



WALTER LIPPMMANN, considerado el más influyente orientador de la opinión pública norteamericana, con su columna de política nacional e internacional publicada en una extensa cadena de diarios de los EE. UU. y en el extranjero.

MILLONARIO ROBO SE COMETIO EN EL INTERIOR DE UN MICROBUS

Un pasajero de un microbus fue objeto de un robo de un millón cincuenta mil pesos en dinero efectivo, más ocho cheques de su cuenta bancaria, mientras viajaba de pie en un microbus.

Miguel Ferrer Sierra, comerciante, domiciliado en Carrascal N° 6001, fue el afectado con el robo. En la mañana de ayer viajaba en un microbus del recorrido "Carrascal", de regreso a su hogar, después de haber hecho diversas diligencias bancarias en el centro de la capital.

Los detectives de la Brigada Móvil de Investigaciones trabajaron el caso con extraordinaria rapidez y en la tarde, identificaron y detuvieron a los autores del robo. Ellos son Jorge Gineá, Fernández Vagasta, y domiciliado actualmente en Juan Vicuña 1439, de Santiago; y Pedro Díaz Ubilla, sin domicilio conocido. Al ser interrogados por la policía, se supo que también son los autores de un asalto que no hace mucho fuera perpetrado en la persona de Rafael Montecinos Pinto, ocurrido en San Diego esquina de Victoria, a quien también despojaron de todo el dinero.

Rafael Montecinos Pinto vive en calle Barros Luco 8045, de la comuna de La Granja. Los dos lanzas fueron puestos a disposición del Séptimo Juzgado del Crimen, ingresando anoche a la cárcel.

Cuantiosos daños causó incendio Alameda frente a Estación Central

Un gigantesco incendio, que causó pánico, redujo prácticamente a escombros dos locales comerciales, y causó daños por cincuenta millones de pesos, poco después del mediodía de ayer, en Alameda, casi frente a la Estación Central, de la capital. El fuego fue sofocado hasta cuatro horas después de darse la alarma.

No hubo desgracias personales. Solo dos personas recibieron lesiones leves.

Los negocios afectados por el fuego son la Rotisería y Fuente de Soda "Delicias", y un negocio de plásticos, ubicados en Alameda N°s 3233 y 3235, respectivamente.

La Rotisería es de propiedad de Adalberto Klein Klein, y el negocio de plásticos, de don Ladislao Ausspitz Gros.

El siniestro se inició en la Rotisería, en la siguiente forma: en el entrepiso de la Rotisería se encontraban los operarios Dagoberto Sepúlveda, Mardones y Agustín Touré Navarrete, limpiando una canchales de ventilación.

Repentinamente, se resbaló la escalera que ocupaba el Touré. Este quedó colgando desde un soporte de madera, ya que al caer se la escalera, quedó en el aire. El soporte de madera se quebró con el peso. Así fue como el hombre cayó sobre una estantería que contenía varias botellas de whisky. Las botellas de whisky se deslizaron por un tubo de ventilación, que tiene un diámetro de la Fuente de Soda. La churrasquera estaba encendida.

El Río Aisén también aumentó sus aguas, las que cortaron el camino internacional hacia la Argentina, a la altura del kilómetro N° 10.

La Balsa Pisca) a Chacabuco debió suspender sus viajes.

Tres muertos, dos desaparecidos y dos heridos en derrumbe en Coihaique

COIHAIQUE (UPI).— Tres muertos, dos desaparecidos y dos heridos graves fue el saldo de un derrumbe ocurrido hoy en el campamento minero de Puerto Sanche, cerca de esta ciudad.

El derrumbe aplastó dos casas del campamento minero. En una de ellas estaba la señora Elba Villarruta con sus cuatro hijos. La dueña de casa fue rescatada con heridas graves, pero dos de sus hijos estaban muertos. Los otros dos niños estaban sepultados hasta las primeras horas de la tarde.

En la otra casa pereció el obrero Ricardo Sepúlveda Asenjo, de 44 años, casado y con seis hijos. Además quedó herido el minero Santiago Melehuellín.

Los dos heridos, la señora Villarruta y el obrero Melehuellín fueron trasladados en una lancha al Hospital de Chile Chico.

El Subsecretario del Interior, Juan Hamilton, que se encuentra en la zona, hizo adoptar de inmediato todas las medidas de emergencia necesarias, movilizándolo elementos y procurando auxilios médicos.

SENADORES SOCIALISTAS DECLARARON EN PROCESO CONTRA DIRECTIVOS DEL COBRE

En forma voluntaria se presentaron ante el Magistrado sumariante, Gustavo Chamorro, los senadores Salvador Allende, Carlos Altamirano y Salomón Corbalán.— Detenido otro dirigente de la Confederación

Tres senadores socialistas comparecieron voluntariamente en la mañana de ayer, a prestar declaraciones ante el Ministro en Visita, Gustavo Chamorro, en el proceso que instruye contra directivos de la Confederación de Trabajadores del Cobre, por presuntas infracciones a la Ley de Seguridad Interior del Estado.

Alrededor de las 10 horas, llegaron hasta los Tribunales los senadores Salvador Allende, Carlos Altamirano y Salomón Corbalán, quienes de inmediato se dirigieron hasta la Sexta Sala de la Corte de Apelaciones, en donde está constituido el Magistrado sumariante.

Minutos después, compareció ante el Ministro Chamorro, el senador Corbalán quien, luego de la entrevista, declaró que el Magistrado solicitaba que los parlamentarios Salvador Allende y Carlos Altamirano, entregaran sus declaraciones por escrito.

OTRO DETENIDO

Cerca de las 15 horas llegó a Santiago, el dirigente de la Confederación de Trabajadores del Cobre, Pablo Samuel Gutiérrez, quien se encontraba detenido en Chañaral. Es directivo del Sindicato del mineral de "Barquitos".

Personal de Investigaciones puso de inmediato al dirigente a disposición del Ministro sumariante, quien procedió a interrogarlo por más de dos horas.

Al término del interrogatorio, Gutiérrez fue enviado en calidad de detenido a la Cárcel Pública, en libre plática.

Exito alcanzó la presentación al público de camioneta Ford F-100 armada en Arica

A la demostración de las condiciones de este vehículo concurren altos ejecutivos de Ford Motors y de Sociedad Comercial Enzo Bolocco, quienes han constituido con aportes iguales la empresa Industrias Chilenas de Automotores.— Características del vehículo

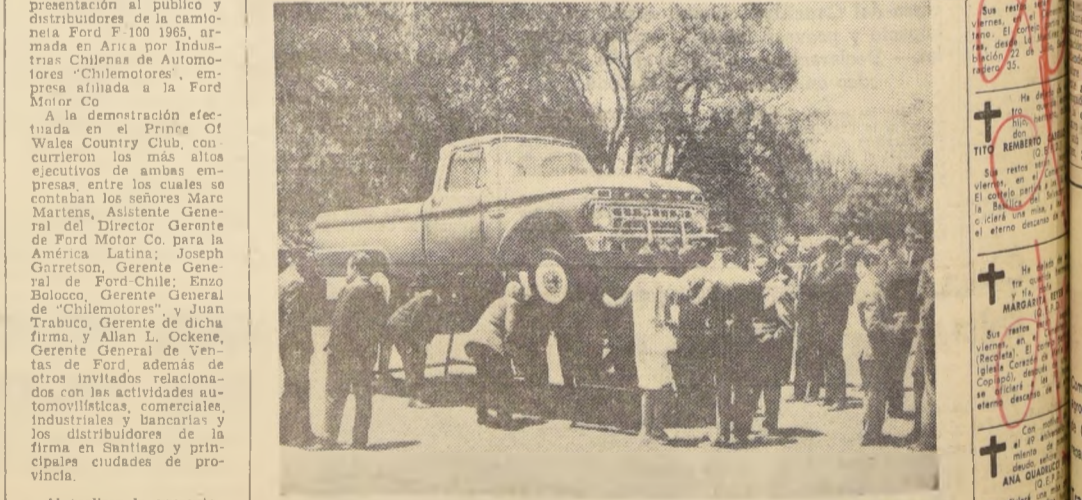

DURANTE LA PRESENTACION de la camioneta Ford F-100 armada en Arica. Las especiales características de este vehículo interesaron a los entendidos. El contenido nacional de estas camionetas alcanza al 34%. Ejecutivos de Ford Motor y de la Sociedad Comercial Enzo Bolocco, explicaron a los asistentes las condiciones del vehículo.

El éxito constituyó la presentación al público y distribuidores de la camioneta Ford F-100 1965, armada en Arica por Industrias Chilenas de Automotores "Chilemotores", empresa afiliada a la Ford Motor Co.

La demostración efectuada en el Prince Of Wales Country Club, concurren los más altos ejecutivos de ambas empresas, entre los cuales se contaban los señores Marc Mantecón, Asistente General de la Dirección Gerente de Ford Motor Co. para la América Latina; Joseph Garretson, Gerente General de Ford-Chile; Enzo Bolocco, Gerente General de "Chilemotores" y Juan Trabuco, Gerente de dicha firma, y Allan L. Ockene, Gerente General de Ventas de Ford, además de otros invitados relacionados con las actividades automovilísticas, comerciales, industriales y bancarias y los distribuidores de la firma en Santiago y principales ciudades de provincia.

Al realizar la presentación en el atractivo parque del Country Club, los ejecutivos informaron que estas camionetas salían al público sólo seis meses después de la formación de "Chilemotores" cuyo capital está dividido en partes iguales entre Sociedad Comercial Enzo Bolocco y Ford-Chile.

El señor Bolocco expresó que la Planta de "Chilemotores" emplea actualmente 140 obreros y empleados en Arica y está produciendo 8 unidades diarias.

"Esperamos aumentar —dijo— la producción en marzo, con la armadura del automóvil Ford Falcon".

"Estamos orgullosos de la excelente calidad de la terminación de estos vehículos que compara ventajosamente con el producto importado. Tenemos un producto sobresaliente, sólido y silencioso aún en caminos muy asperos".

Otro de sus ejecutivos expresó a LA NACION: "El contenido nacional de estas camionetas es 34%, de lo cual se destaca radiador, caja pick-up, parachoques, resortes traseros, neumáticos, batería, pintura, asiento, tapicería, vidrios planos, calefacción y cables eléctricos.

Come el porcentaje de integración nacional o ALALC aumentará hasta 50% en 1968, los vehículos armados después del 19 de enero vendrán equipados con motores fabricados por Ford Argentina. Estos motores serán pagados con exportaciones de partes nacionales a la Argentina.

La calidad sobresaliente de la F-100 es su sencilla suspensión delantera que brinda resultados realmente fantásticos. Consiste en una suspensión independiente cada rueda con su propio eje montado sobre el lado opuesto del bastidor. Las ventajas son una suavidad incomparable en la marcha, seguridad y la resistencia de un camión.

En resumen: El eje doble delantero, un potente motor V-6, transmisión enteramente sincronizada y terminaciones de alta calidad como resultado de un diseño que permite el transporte de personas y carga.

La presentación finalizó con un excelente buffet ofrecido por "Chilemotores" a sus invitados, las señoras y señores de las comunidades vecinas del Country Club.

ROGEL RETES... HOMENAJE... DEFUNCIONES... MARIA GONZALEZ... JOSÉ RIVERA... ISOLINA RAMÍREZ... TITO REMARCO... ANA OLIVEROS... EMILIA...

"Oponerse a la Reforma Agraria es como pretender detener la marcha del tiempo"

Declaró a LA NACION, el agricultor forestador, Eugenio Greene Valverde.— Más de las dos terceras partes de tierras aprovechables serán incorporadas a la productividad.— Permitirá además —puntualizó— aumentar el ingreso del sector más postergado de Chile: los campesinos

"A mi juicio, tres son las premisas fundamentales o básicas que cumple el proyecto de Reforma Agraria del Presidente Frei y que, desde luego, permiten augurar su pleno éxito: a) Redistribución agrícola, permitiendo el acceso a la propiedad al mayor número de campesinos, estrato social mil veces postergado; b) Como consecuencia lógica de esa redistribución de la tierra agrícola, el campesinado entrará a gozar de un mayor y mejor ingreso y dentro de aquellos a los de menor renta y que constituyen, en la práctica, la alta cuota dentro de la población; y, c) Aumento

de la productividad agropecuaria por el mejor aprovechamiento de los recursos agrícolas."

Con estas palabras LA NACION inició el diálogo con Eugenio Greene Valverde, agricultor forestador, con más de veinte años de labor en su especialidad y con estudios sobre la materia en Estados Unidos de Norteamérica, Francia y otros países europeos.

Abundando en su opinión sobre la Reforma Agraria, Greene Valverde señala el valor fundamental que tiene la agricultura en el desarrollo económico de un país, de un modo singular en

América Latina. Esa importancia, en el caso específico de Chile es vital. El país requiere producir alimentos en cantidades suficientes y a más bajo costo posible. Al expandir la ley la tenencia de la tierra a sectores marginados hasta ahora por carecer de toda posibilidad económica, no sólo crea las condiciones ciertas para el anhelado incremento agropecuario, sino que incorpora a ese sector alejado de los centros poblados —a causa de su mayor ingreso—, como mercado consumidor para los productos industriales.

de esas tierras y paraliza los efectos de la erosión.

—No me explico, como entendido en la materia y como chileno, la resistencia que se advierte en determinados sectores frente a la Reforma Agraria. Felizmente —puntualiza Eugenio Greene—, es un grupo minoritario de propietarios los que piensan de esa manera tan negativa.

La hora que vive América Latina exige los cambios de estructura que está aplicando nuestro Gobierno y como nosotros somos parte integrante de esa comunidad americana, no es posible quedarse estancado. Oponerse a la Reforma Agraria, por último, a mi juicio, es como pretender detener la marcha del tiempo.

Ayuda a damnificados conoció delegada de USA

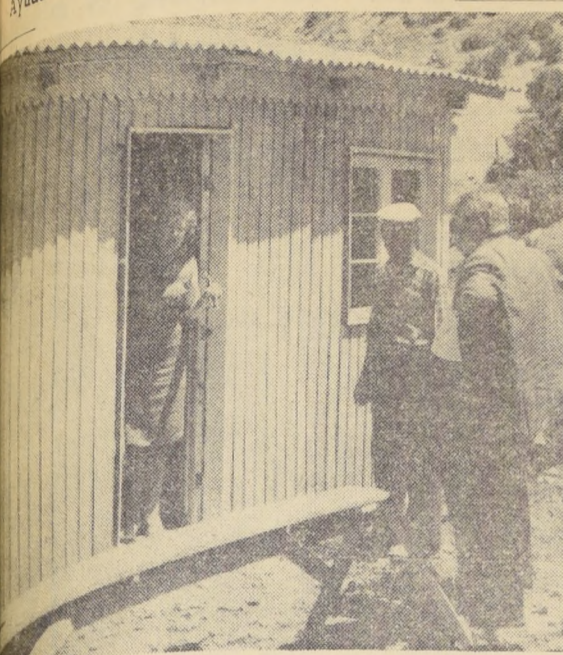

Un grupo unido de organismos públicos y privados, nacionales y extranjeros, y de la comunidad, permitió la creación de la Villa "El Algarrobal", a cuatro kilómetros de Valparaíso, destinada a los damnificados del sismo de marzo último. La obra, financiada por el EE. UU., Francis Humphrey Howard, visitó El Algarrobal, el barrio de Valparaíso y Viña del Mar, que hizo antes de abandonar nuestro país, para observar el progreso de las obras. Fue construido con un aporte de \$ 42.000, donados por el Consejo Municipal de Iglesias, a través de la Ayuda Cristiana Evangélica; el Consejo Municipal de Heriberto Bermúdez Cruz; \$ 38.000, del Gobierno Nacional para la instalación de energía eléctrica, y \$ 4.000, donados por los vecinos. El ingeniero forestador eléctrico, además de la mano de obra, igualmente, aportaron la Municipalidad de San Felipe y su arquitecto. En el grabado: la delegada de la Municipalidad de San Felipe, Francis Humphrey Howard, mientras observa uno de los vecinos y John Nichols, del Lutheran World Relief.

CONCI inicia nueva etapa de lucha contra la inflación en poblaciones

Establece contacto con Centros de Madres, Juntas de Vecinos y organizaciones populares para su realización.— Éxito de Centrales de Compras está asegurado

El movimiento nacional contra la inflación en su lucha contra la inflación ha iniciado una segunda etapa de trabajo, tomando como eje central la lucha en las poblaciones. En esta etapa, el objetivo principal es el contacto directo con la comunidad en esta tarea. El programa de trabajo que se ha programado diversifica los esfuerzos en los diferentes sectores de la vida social.

EXITO DE CENTRALES DE COMPRAS
Al cumplirse seis meses de la instalación de la primera Central de Compras, su éxito se encuentra plenamente asegurado al contar con más de 100 asociados, de los barrios Recoleta, Independencia, Viva-cta y alrededores del Hipódromo Chile.
El presidente de esta Central, Leonidas Bernardos, ha señalado que su éxito radica en que el sistema de créditos de capitalización ha atraído a ella a nuevos socios cada día. Por otra parte, declaró que el público está dando preferencia en sus compras a los establecimientos comerciales adheridos a ella, en atención a que el comercio tiene en esta forma un margen para vender a menor precio los productos.

EMBAJADORES LIBERALES NO RENUNCIADO A SUS CARGOS

El cambio de representación diplomática, dijo el Ministro Subrogante de Relaciones Exteriores, no ha recibido momento alguna renuncia de parte de los Embajadores, de las misiones diplomáticas, de las misiones consulares y de las misiones especiales. En consecuencia, se deben continuar en sus funciones, como de costumbre, las misiones diplomáticas, consulares y especiales. En consecuencia, se deben continuar en sus funciones, como de costumbre, las misiones diplomáticas, consulares y especiales.

GRADUACION EN SANTA MARIA DE SERVELLON



Con asistencia de autoridades educacionales, profesorado y familiares de las educandas, se realizó la ceremonia de graduación de las alumnas que finalizaron su 6.º año en el Colegio Santa María de Servellon. El grabado copia el instante en que las alumnas Ana María Zarich, María Ester Ducret, María del Carmen Sánchez, Luisa Videgín, Ximena Massone, Carmen Montenegro, Silvia Vasquez, Margarita Olguín y Silvia Alvarez, prestan el juramento de rigor.

CREDITOS para REPUESTOS y REPARACION de maquinaria AGRICOLA

Como una fórmula de incrementar el fomento de la producción agropecuaria nacional, el Banco del Estado ha dispuesto un rubro de CREDITOS ESPECIALES para la compra de repuestos y reparación de MAQUINARIA AGRICOLA.

- Automotrices - Rastras - Arados
- Lecherías, etc.

Los beneficios de este nuevo sistema crediticio se aplican a los vehículos motorizados como camiones y camionetas.

Las oficinas del Banco del Estado de Chile informarán ampliamente a los señores Agricultores interesados.

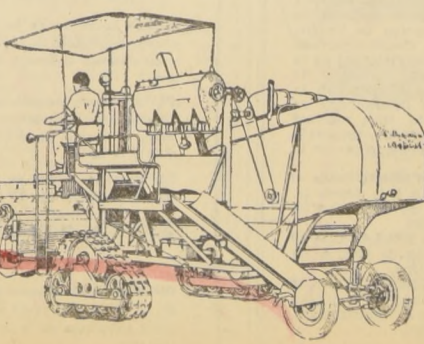
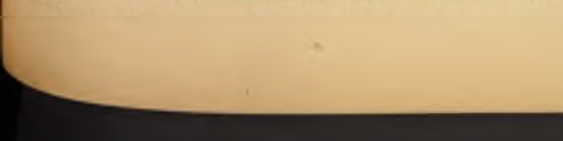

Para Construir Mejor - **Délano** - Para Vivir Mejor.

Para su mayor comodidad lo atiende en AHUMADA 91 - V. MACKENNA 1048-STGO. AVENIDA ERRAZURIZ 1652 - VALPARAISO

Se investiga malversación de caudales en Servicios Aduaneros

Quedó al descubierto una importante malversación de caudales públicos en las oficinas de la Administración de Aduanas de la capital, y la policía ya procedió a detener a uno de los implicados, en obediencia de una orden emanada del Segundo Juzgado del Crimen de Mayor Cuantía.
El detenido, según informó la policía, es el empleado Manuel Julio Vega Mancilla, quien trabajaba como jefe de la Sección Control de Aduanas, en Santiago.

La malversación, de acuerdo a las revisiones hechas hasta el momento en diversos documentos, asciende a cien millones de pesos, al no ingresar a Caja estos valores por concepto de internación de automóviles diplomáticos.
El detenido, Manuel Vega Mancilla, dijo a la policía que su situación recae en no haber supervisado las operaciones que hicieron posible la materialización de tal delito. La policía civil tiene en su poder una orden amplia del Magistrado Eduardo Bravo Ubilla, para continuar investigando el caso, e interrogar a todos los funcionarios que trabajan en la Administración de Aduanas.

PRECIOS DE PESTICIDAS FUERON REBAJADOS EN 10 Y 15 POR CIENTO

Las firmas importadoras y productoras de pesticidas acordaron rebajar los precios en un 10 y 15%, como una manera de promover entre los agricultores un mayor uso de este insumo. Así lo informó en la tarde de ayer el Director General de Agricultura y Pesca, Ricardo Isla Marco.

Agregó que esta actitud de los importadores permitirá a los agricultores de todos los niveles emplear muchos más pesticidas que en la actualidad con notable beneficio para la agricultura en general. En cuanto a los pequeños agricultores, que habitualmente emplean muy poco este tipo de insumo, están siendo objeto de un tratamiento especial por parte del Ministerio, a través del Instituto de Desarrollo Agropecuario, el cual adquiere apreciables cantidades y las distribuye adecuadamente, evitando al mismo tiempo a sus técnicos para que enseñen su mejor uso a los campesinos. Esta rebaja en los precios es resultado de una intensa campaña realizada por la Dirección General de Agricultura en todos los sectores relacionados directa o indirectamente con la actividad agropecuaria, para rebajar los costos de producción y aumentar el uso de insumos que favorecen a la postre un aumento de la producción, tanto de cantidad como de calidad. Las firmas que han accedido a rebajar los pesticidas son Anilquímica, Química Nacional, Williamson Balfour, Duncan Fox, Química Hoescht, Químicas Unidas Bayer y Shel Chile S.A., todas las cuales representan aproximadamente el 90 por ciento de los importadores y productores de pesticidas en el país.



LEVANTAR EL RENDIMIENTO AGRICOLA.— En charla con LA NACION, el agricultor forestador, Eugenio Greene Valverde, no sólo se mostró partidario de la Reforma Agraria, sino que fue explícito para puntualizar las ventajas que ella reporta al desarrollo económico del país. EN EL GRABADO, Greene Valverde durante la entrevista, cuando en expresivo gesto señala que es vital levantar el rendimiento agrícola nuestro.

DELANO lo invita a visitar su EXPOSICION PERMANENTE DE MATERIALES PARA LA CONSTRUCCION Y SANITARIOS

Vea lo mejor que se produce en el país en Materiales para la Construcción y Sanitarios. Cada industria presenta en su Stand productos aplicados en forma práctica, de modo de facilitar su elección o especificación.

REVESTIMIENTOS	CAÑERIAS	PISOS SUPER	FITTINGS
Durolac	Plastit	Flexit	Fas
PRODUCTOS	Revestimientos	SANITARIOS - LOZA	FABRILORA
Pizarrao	formalita	FANALORA	
LAMINAS	FITTINGS	BLOQUES DE VIDRIO	
VOLCANITA	FUNAMSA	FAVILUN	
ASLANTE	PLANCHAS	SELLER	
ARILAPOL	BRACLIT	RENCO	
ABERTOS PLASTICOS	PINTURAS	FIELTROS IMPERMEABLES	Productos
SHYF	Facesit	BASYMOR	Sila
LADRILLOS PRINCESA	CAÑERIAS MADECO	CEMENTO MELON	
MADERAS PRENSADAS	YESO	SANITARIOS	CAÑERIAS COMPAS
Chalguán	VOLCAN	Ferra	
SANITARIOS MADEMSA	TORO VIDRIO	DANET TERM (LANA VIDRIO)	CAÑERIAS Pizarrao

Visite sin compromiso las 2 Salas de Exposición de Materiales para la Construcción y Sanitarios en el Subsuelo de MONEDA ESQUINA MATIAS COUSIÑO

Para Construir Mejor - Délano - Para Vivir Mejor.

Para su mayor comodidad lo atiende en AHUMADA 91 - V. MACKENNA 1048-STGO. AVENIDA ERRAZURIZ 1652 - VALPARAISO

CONFEDERACION DE EMPLEADOS DE INDUSTRIA Y COMERCIO DENUNCIA:

Son los dirigentes de la CEPCH los que no dan garantías para realizar el Congreso de los Empleados Particulares de Chile

Importante acuerdo de este poderoso sector de trabajadores con 30 sindicatos bases, luego de conocer la publicación de CEPCH aparecida en un diario de la tarde, en la que manifiesta que el Congreso anunciado para el 5 de diciembre no se realizará por falta de garantías a los trabajadores, por parte del Gobierno. "La CEPCH no tiene respaldo ni representa a nadie", agrega la declaración

Son los dirigentes de la Confederación de Empleados Particulares —CEPCH— los que no dan garantías a las bases, expresan otros líderes sindicales de importantes sectores de este gremio, al refutar las declaraciones de la CEPCH aparecidas en un tablote de la tarde de ayer, en un esfuerzo por justificar la suspensión del Congreso de esta Confederación, anunciado para el 5 del mes de diciembre.

La Confederación de Empleados Particulares de Chile, más conocida por sus siglas CEPCH, desde su último Congreso, que terminó dividido, con el abandono del 70 por ciento de los delegados, ha vivido en estos últimos años en un período de crisis, y polémicas con otras congregaciones provinciales, por la forma como se han perpetuado en el cargo dirigentes que no tienen representación sindical, hasta el extremo de existir en su directiva, un buen número de jubilados.

Este ha sido uno de los motivos de sus reiteradas postergaciones de su Congreso Nacional. No hay interés en las bases por tomar parte en un torneo que se sabe, de antemano, está ya viciado.

LOS DIRIGENTES OPINAN

La Confederación de Empleados de Industria y Comercio, que tiene más de 80 sindicatos bases, a través del tablote, en asamblea de ayer, tomó conocimiento de la publicación aparecida a grandes titulares en un periódico, y

aprobó el siguiente acuerdo: "En reunión de las bases de la Confederación de Empleados de Industria y Comercio, se tomó conocimiento de la publicación de un diario tablote aparecido en la tarde de ayer.

"Estas declaraciones —expresan los asambleístas— no

nos han causado extrañeza alguna, y es más, la esperábamos, pues estamos ciertos que la actual directiva de CEPCH, no tiene nuestra representación."

En otra parte de su declaración, agregan que el Congreso Ordinario de CEPCH debió realizarse en el mes de mayo del presente año, y que

por las mismas causas de ahora, falta de apoyo en las bases, debió postergarse hasta el 5 de diciembre, fecha que nuevamente ha sido alterada. Hoy no nos llama la atención —dice la declaración de la asamblea de CEIC— que

ANTEOJOS HAMMERSLEY AGUSTINAS 1090 ESQ. BARRERA TEL: 88075 CASILLA 3898

el Congreso se postergue una vez más, aduciendo que no hay garantías, como la forma más oportuna de sacarse esta responsabilidad. Luego el acuerdo expone: "Es conocido por el gremio que los dirigentes de CEPCH no tienen respaldo sindical.

Con estos hechos queda demostrado, agregan, que son las personas que componen el directorio ejecutivo de CEPCH las que no dan garantías para la realización de un Congreso de la importancia que todos conocen.

LAS COSAS CLARAS

Con las declaraciones hechas por los propios sectores de Empleados Particulares queda bien en claro que no es por falta de garantías del Gobierno que no se realiza el Congreso CEPCH, sino por la falta de garantías que los actuales dirigentes dan a sus bases, quienes no tienen la representación del gremio por no tener respaldo.

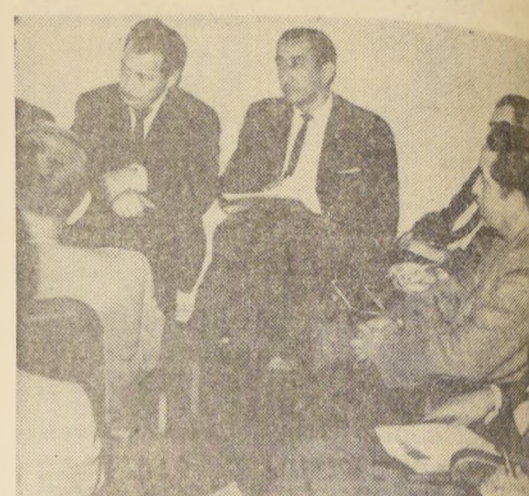

Asamblea de bases de la Confederación de Empleados de Industria y Comercio, mandando el acuerdo en el que denuncian a la CEPCH de tener un directorio que los representa y estar integrado por jubilados. El Congreso debió realizarse en mayo y por falta de apoyo viene postergándose en cada oportunidad.

Diálogo de alto nivel iniciaron ayer dirigentes sindicales y la Dirección General del Trabajo

Con la concurrencia de representantes de los más importantes organismos sindicales del país, se inauguró ayer, a las 9 horas, el diálogo entre Trabajadores y la Dirección General del Trabajo.

POR PRIMERA VEZ

El diálogo, que tendrá todas las características de un Seminario, pues se desarrollará durante dos fines de semana, partiendo de los jueves, de 9 a 12 horas, y durante los días viernes y sábado, en el mismo horario, es el primero en su género, que realiza esta Dirección, a fin de que, a través de la técnica y asistencia brindada, se vaya al mejoramiento y a la proyección efectiva de su cometido, con la participación directa de los sectores a quienes está destinada a servir.

EL DIÁLOGO DE AYER

En el acto inaugural de este diálogo entre dirigentes sindicales y la Dirección del Trabajo, el Director de estos servicios, Fernando Onfray, explicó los objetivos de estas reuniones y agradeció la concurrencia de los dirigentes sindicales.

15 pilotos reciben mañana piochas en aeródromo Tobalaba

Mañana, a las 13 horas, se llevará a efecto en el aeródromo de Tobalaba, la graduación de los 15 alumnos del Curso de Copilotos, que becados por LAN-Chile, siguieron un período de instrucción de tres meses. A este acto asistirán autoridades civiles y militares, y al término de la ceremonia se realizará un festival aéreo.

Este curso se efectuó gracias a un convenio suscrito entre la LAN y el Club Aéreo de Chile. Una vez licenciados, estos pilotos seguirán un curso intensivo de adiestramiento en el Centro de Instrucción de Los Cerrillos, para después ser designados copilotos comerciales.

Este sistema de becas gratuitas, más el pago de un sueldo vital al mes, forma parte del plan de promoción popular del Supremo Gobierno, destinado a permitir que personas de escasos recursos puedan llegar a comandar las aeronaves de la Línea Aérea Nacional.

Los pilotos que recibirán su piocha provienen de Santiago, Valparaíso, Ovalle, Mulchén, Catemu, Iquique y Punta Arenas.

de los medios adecuados para la feliz realización de su labor.

El señor Enrique Sánchez Ossandón, inició su exposición, partiendo de la base de una crítica conciente y desde ningún punto de vista mal intencionada. Hizo presente la falta de inspectores en provincias, especialmente en localidades con más de 30 a 40 mil habitantes. Agregó que una Reforma a la Legislación debería considerar en forma preferencial estas deficiencias. A través de sus disposiciones, agregó, hay que darle prelación y autoridad al inspector, a fin de que imponga su personalidad y el rigor que el cargo le exige.

René Arancibia, luego de

LOPEZ MATEOS SUSPENDIO SU VIAJE A CHILE

El ex Presidente de México, Adolfo López Mateos, suspendió su viaje a Chile debido a que tiene que guardar cama por prescripción médica. El ex Mandatario mexicano iba a ser representado en U Thant, el Congreso que inaugura el lunes en Santiago la Organización de las Naciones Unidas para la Protección de la Infancia y la Adolescencia.

El acto inaugural tendrá lugar en el Salón de Honor del Congreso Nacional.

Entre las personalidades que llegan al sábado para asistir a este torneo, figura el Subsecretario de Salud de Canadá, Joseph Willard.

Breves Gremiales

ANIVERSARIO DE CIRCULO DE AMIGOS DEL ALMAGRO.— Con motivo de celebrarse el tercer aniversario de la fundación del "Círculo de Viejos Amigos del Almagro", los dirigentes y socios de este grupo se reunirán hoy viernes, en una asamblea ordinaria, que se recordará esta importante fecha. El presidente del Círculo, Ricardo Guzmán, dará cuenta en esta oportunidad de la labor cumplida en el transcurso del año que termina. Estará presente en la reunión, el director de la cabeza del dirigente nombrado, y que integran: Manuel Lenzuela, vicepresidente; Guillermo Díaz, Oscar Rodríguez y Luis Rosasco. Luis Quevedo y Samuel Valenzuela, asambleístas tendrán lugar en la sede de calle San Diego 847.

SE REUNE DEPARTAMENTO DE TRABAJADORES DEL ESTADO.— En el local central de la calle 107, se reunirán hoy, a las 20 horas, los miembros del Departamento de Trabajadores del Estado.

REUNION DE CENTRO HIJOS DE YUMBEL.— En los salones del Círculo de Oficiales del Ejército en la Alameda N° 1432, se llevará a efecto mañana sábado, a las 21 horas, una reunión-comida del Centro Social y Amigos de Yumbel, con el fin de escuchar la exposición del presidente de la institución y analizar otras materias de interés gremial. A esta comida han sido especialmente invitados parlamentarios de la provincia de Concepción y autoridades edilicias de Yumbel.

CAJA DE ACCIDENTES DEL TRABAJO

CONCURSOS La Caja de Accidentes del Trabajo convocó a concurso de antecedentes y conocimientos para llenar las vacantes de los siguientes cargos: en la Planta Directiva.

DOS ABOGADOS. 6a. Categoría OPERADOR DE MAQUINAS HOLLERITH, grado 4º — UN ESTADISTICO, 7a. Categoría.

Existe cargo con el fin de cubrir tabulados en el Directorio N° 23 de mayo de 1964.

Los antecedentes se recibirán hasta el 30 de noviembre, en la Compañía 1288 — Segundo piso.

VICEPRESIDENTE ADMINISTRATIVO

INCORPORACION DE LA VIVIENDA PROPUESTAS PUBLICAS. CONSTRUCCION DE "PARVULARIO" Y "CENTRO DE DESARROLLO" EN POBLACION "COIAPOLLO", DE COIAPOLLO. Se solicitan propuestas públicas para la construcción de un Parvulario y un Centro de Desarrollo en la Población "Coiapollo", de Coiapollo. ENTREGA DE ANTECEDENTES: Desde el día 17 de noviembre hasta el día 23 de diciembre, en la Oficina de Ventas de Antecedentes, calle Serrano 45, 3er. piso. ENTREGA DE HOJA DE DECLARACION: Hasta el día 9 de diciembre de 1965, a las 17 horas, en la misma Oficina. APERTURA DE PROPUUESTAS: El día 13 de diciembre, a las 16.30 horas, en la oficina del Jefe del Departamento de Construcción, calle Serrano 45, 3er. piso.

Vicepresidente Ejecutivo

PROGRESOS EVIDENTES SE VEN EN TODAS PARTES DE ALGARROBO. NUEVO EDIFICIO PARA LA SUB COMISARIA DE CARABINEROS ES EL MAS COMPLETO CONSTRUIDO HASTA LA FECHA EN EL PAIS

Dirección de Obras Públicas
Arquitecto Director, Edwin Weil W.
Arquitecto Proyectista: Rubén Vieyra F.

Empresa Constructora:
ENRIQUE ZANGHELLINI L.

Una de las más importantes obras construidas últimamente en Algarrobo lo constituye el edificio para la Subcomisaría de Carabineros, hoy por hoy el más completo en el país.

El sitio mismo está definido por tres calles, El Pinar, El Retiro y El Mercado, con aproximadamente 50 metros lineales por lado. Ubicado en un hermoso sector residencial, en la parte alta y cercano al camino principal de acceso al balneario.

Se compone de tres cuerpos de edificios, con altura máxima de dos pisos, unidos por pasillos y patios cubiertos, que dan soltura e interrelacionan espacios exteriores, dando un aspecto de mayor libertad y amplitud al edificio.

El terreno tiene una superficie aproximada de 2.720

mts.2, en donde la edificación cubre no más del 40%, destinándose el resto a jardines, servicios y antejardines, que realzan los accesos y vistas exteriores desde las calles circundantes.

Se desarrolla en la siguiente forma: En el primer piso del cuerpo que da a calle El Pinar se tiene la función policial con atención de público, consultándose para ello un hall amplio, cuerpo de guardia, calabozos, oficina de partes y oficialidad administrativa. En el segundo piso, dormitorios de la "cuadra" y otros servicios.

Por calle El Mercado, en un solo cuerpo de dos pisos, acceso de la oficialidad, Casino, estar-comedor, dormitorios y casa del oficial mayor con su ingreso principal y de servicio. Unido a este cuerpo, en forma perpendicular, se encuentra el resto de los servicios del cuartel policial, enfermería, estar-comedor, cocinas, servicios higiénicos para el personal contratado, etc. Pasillos y patios cubiertos de formación y vehículos completan el programa de esta obra de 1.346 mts.2 de edificación.

Sólidamente construido, sobre firme terreno de tosca, ejecutado en albañilería reforzada con pilares, vigas de concreto armado, revestido con piedra canteada de la zona y partes estucadas, incorporándose así al estilo de esa región. Para "mimetizarse" con la ambientación vegetal del sector se construyeron bloques con techumbre a dos aguas, cubiertas con tejería de pizarro, consiguiéndose así una unidad paisajística propia de estos conjuntos forestales de pino.

Todo vano practicable se "cerró" con ventanas metálicas y vidrios transparentes. Para revestir los pisos se usó baldosa de pizarro tipo "Superflexit", por su agradable aspecto y práctica mantención.

Es así como este conjunto

de estructura, forma, materiales, emplazamiento, diseño funcional, etc., se sintetizan como resultado final en lo que es hoy esta nueva obra pública al servicio de la comunidad del Balneario de Algarrobo y sus alrededores.

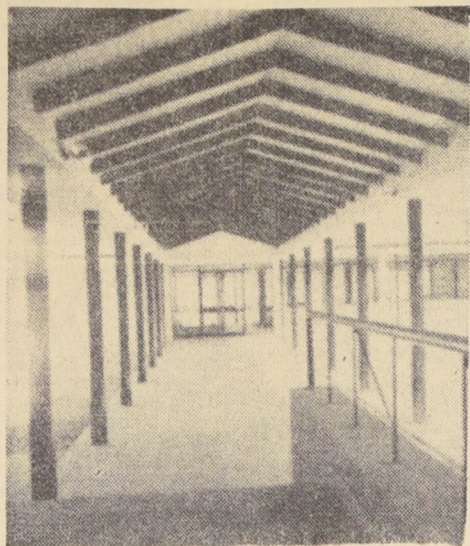

Carabineros de Algarrobo.— Aspecto de un Patio Cubierto o de formación.



Edificio para la Subcomisaría de Carabineros de Algarrobo. Fachada principal.

El problema educacional de Algarrobo



Escuela Fiscal de Algarrobo, con capacidad para 400 alumnos. Es atendida por doce profesores. Su edificio fue construido recientemente y dispone, canchas, juegos, recreos, etc.

Algarrobo cuenta con dos establecimientos de educación primaria, uno fiscal y otro particular. Además, tiene una Escuela Vocacional Femenina y un Instituto Parvulario.

El local de la escuela fiscal es un edificio amplio y nuevo, construido por la Sociedad Constructora de Establecimientos Educativos en un terreno donado por el Alcalde, don Carlos Alessandri Altamirano. Tiene una dotación de 12 profesores, incluido el director, que atienden un número aproximado de 400 alumnos. El edificio en que funciona, a pesar de ser nuevo, se hace estrecho, ya que para poder habilitar los cursos se ha debido recurrir a bodegas y comedor, funcionando tres cursos en local anexo. Cuenta el local con una regia cancha de básquetbol, construida con aportes de anaderos y vecinos y de la misma Sociedad Constructora. Forma parte de las ac-

tividades de esta escuela un grupo folklórico formado por profesores y alumnos, y una banda de guerra integrada exclusivamente por alumnos del establecimiento.

La Escuela Vocacional Femenina Fiscal funciona en un local antiguo en malas condiciones, pero que será prontamente convertido en uno que corresponda a las licadas funciones. Atiende alrededor de 40 niñas en las especialidades de Moda Infantil y Lengua.

La Escuela Parvulario de cerca de 150 alumnos, un local ubicado en la calle El Litre.



Carabineros de Algarrobo. Fachada lateral.

Sr. Veraneante... Para sus agradables paseos en lancha a motor, prefiera la lancha "REINA DEL PASEO"

de RENATO PLAZAS VERA

ALGARROBO
Salidas diarias a la Isla San Pedro
SEGURIDAD — RAPIDEZ Y LA ATENCION
DE SU DUEÑO
— PLAYA CENTRAL DEL YATE CLUB —

Eduardo Paredes Martínez

INGENIERO CIVIL

P U E N T E S
C A M I N O S
O B R A S F I S C A L E S

ALGARROBO - SANTIAGO

Santa Rosa 63 -- Deplo. 43

Teléfono 391074 -- Santiago

COMPOSICION DE LA ILUSTRE MUNICIPALIDAD DE ALGARROBO

Alcalde, Sr. Carlos Alessandri Altamirano.

Regidores: Señora María Calderón de Delgado, Sr. Oscar René Zavala Muñoz, Sr. Luis Pizarro Astudillo y Sr. Santiago Varas Barrios.

Secretario Municipal y de la Alcaldía, Sr. Hugo Peña Núñez; Juez de Policía Local, Sr. Raúl Alarcón Pino, Director de Obras Municipales, arquitecto Sr. Arturo Calvo Hurtado.

VICENTE URIBE

CONSTRUCTOR CIVIL

CONSTRUCCIONES URBANIZACIONES

Algarrobo — Pasaje del Teatro-D

TEATRO ALGARROBO

PASAJE DEL TEATRO

Emp. ELVIRA TAGLE VALENZUELA

Funciones diariamente en verano y en invierno, sólo los domingos

EQUIPO MODERNO SALA CONFORTABLE

PROGRAMAS DE PRIMERA

PEDRO BODINI

INSTALADOR SANITARIO

ALGARROBO

Las instalaciones sanitarias de los EDIFICIOS FLAMINGO las ejecuta esta firma.

CONSTRUCCIONES

LUIS PIZARRO ASTUDILLO

Constructor Civil — Inscripción N° 1107

ESTUDIO DE PRESUPUESTOS CONSTRUCCIONES Y URBANIZACION

ALGARROBO
AV. DEL MAR 2225

CASA MARAMBIO

FUNDADA EN 1947

Casablanca Portales 330 Fono 12 - Casilla 22

Algarrobo Calle Principal 1379

FERRETERIA
PINTURAS
ENLOZADOS
MENAJE DE CASA
MATERIAL ELECTRICO
ARTICULOS DE PAQUETERIA
LANA PARA TEJER — CALZADO
PERFUMERIA

PIDALAS EN TODAS PARTES PARA UN BIEN VIVIR BEBA SIEMPRE Agua Mineral

PORVENIR

HOTEL INTERNACIONAL LDTA.

CARMELA GLADE

Principal 1038

ALGARROBO

Teléfono 1 - (Mensajeros)

ABIERTO TODO EL AÑO

HABITACIONES CONFORTABLES

AGUA CALIENTE Y FRIA

AMBIENTE EUROPEO

SERVICIO A LA CARTA

DE PRIMER ORDEN

ESPECIALIDAD EN MARISCOS

LANGOSTAS — ERIZOS — LOCOS

Se habla inglés y alemán — ATENDIDO PERSONALMENTE POR SU DUEÑA

CONTABILIDADES: Agrícolas, Comerciales, Industriales y Profesionales, Asesoría Tributaria, Leyes Sociales

ORGANIZACION TRIBUTARIA Y CONTABLE

ILDEFONSO DIAZ ROJAS

Contador C. de C. N° 1955

ALGARROBO VALPARAISO CASABLANCA

AV. LOS CASTANOS 2375 (lado de la Municipalidad) Teléfono 55777 - Casilla 330 Portales 471 - Teléfono 85 Blanco 1067 - Oficina 211 Casilla 25

ALGARROBO, BALNEARIO DE CONSTANTE EVOLUCION PROGRESIVA

Una distancia de aproximadamente ciento cincuenta kilómetros, se constituye en uno de los lugares de mayor atracción turística del santiaguino

capacidad fue construido para establecer en él todas las oficinas públicas, Correos y Telégrafos, Juzgado de Follada Local, Oficinas de Impuestos Internos, Notaría, Servicio Social y Policlínica, Primeros Auxilios, etc. El edificio mismo es un palacio de líneas arquitectónicas admirables, sus pasillos amplios, sus oficinas ricamente amobladas con un personal que es difícil encontrar en el país en oficinas de reparticiones públicas, tan amable y educado.

Las oficinas de la Ilustre Municipalidad están abiertas al público todo el día. La amabilidad tan característica del señor secretario, conocida de todo el pueblo está para proporcionar a quien lo desee toda clase de informaciones. Lo mismo el demás personal, desahogado y con gente bien, con gente culta y respetuosa, consistente de sus obligaciones.

Sus amplias avenidas y calles permanecen regadas y aseadas todo el día, un equipo de asadores realiza esta labor, tanto en los caminos pavimentados como en los de tierra, ubicados

EL ASPECTO SOCIAL Y COMO SE SOLUCIONAN LOS PROBLEMAS

El barrio obrero, que siempre vive en ranchos improvisados y faltos de toda comodidad, en Algarrobo fue solucionado por su Alcalde, señor Carlos Alessandri Altamirano, donando una extensión de varias hectáreas, haciendo entrega a cada obrero de un sitio con su correspondiente escritura. El problema de la construcción, tampoco fue objeto que pudiera retrasar el adelanto de la comuna; de su propio peculio dio a cada uno la suma necesaria y materiales para llevar adelante la construcción. De esta manera se formó la Población El Litre, que cuenta con pescadería, canchas de juegos, agua potable y luz. Comprendiendo otras necesidades de los pobladores, donó también otras terrenos, donde se levantó la Escuela Pública, que tiene capacidad para 400 alumnos, manejada por 12 profesores. Hoy esta población, urbanizada y dotada de sus necesidades, está formada por varios miles de habitantes, siendo el lugar o zona mejor dicho de obreros o gentes modestas. En su mayoría pescadores.

grandes edificios; de éstos, Flamingo, en total tres, y Madrid, que son obras importantes y de mucho progreso arquitectónico para el balneario.

NECESIDADES POR LAS CUALES SE TRABAJA PARA SOLUCIONARLAS LA OFICINA DE UN BANCO ES DE IMPRESCINDIBLE NECESIDAD, LO MISMO LA INSTALACION DE UNA RED TELEFONICA. Un lugar tan adelantado y de tanto movimiento comercial como lo es Algarrobo, no cuenta con una oficina bancaria. Los constructores, el comercio mismo y hasta los vendedores sufren en carne propia esta vital necesidad. Tanto los depósitos como la traida de dinero para el pago de jornales son motivo de un constante sacrificio. El movimiento bancario tiene que hacerse en Valparaíso o Santiago, perdiendo un tiempo precioso para cada operación. Para que decir lo que se forma para el cambio de cheques.

Las vías de comunicación telefónica es otra preocupación latente. Existe en el pueblo de Algarrobo un solo teléfono para miles de personas, que lo ocupan diariamente, ahondándose aún más en la época de verano. No es posible que a un pueblo de tanto progreso, al balneario más hermoso de Chile, se le tenga sin un Banco para sus operaciones y sin línea de teléfono para sus comunicaciones. También se necesita una Posta Médica con médico residente. Todos estos puntos contribuirían a mejorar más este lugar, que es orgullo para el país y de su dignísimo Alcalde, señor Carlos Alessandri Altamirano.



Señor CARLOS ALESSANDRI ALTAMIRANO, Alcalde de Algarrobo.

PROBLEMA SOCIAL

Uno de los problemas que siempre preocupó más al Ilustre Alcalde de Algarrobo fue el de aspecto social, dar al pobre la atención humana que merece, concurrendo en la propia pecunia a subsanar problemas vitales, sin escatimar sumas de dinero ni pérdida de tiempo, ya que como ingeniero es sumamente ocupado.

varios centenares de obreros, mantenía sus viviendas en condiciones desastrosas en lugares cercanos a la caleta, sufriendo en el invierno los rigores del frío y lluvia y en el verano la falta de servicios apropiados para un poblado donde abundan especialmente los niños.

En un gesto digno del mayor reconocimiento, el señor Alcalde don Carlos Alessandri Altamirano, hizo urbanizar una extensión de varias hectáreas de terreno, que luego dividió en sitios y los obsequió a estos humildes trabajadores. Como condición se levantó un moderno edificio para la escuela, una iglesia y otros edificios.

casitas, les proporcionó, mejor dicho, les dio el dinero y materiales suficientes para llevar a feliz término esta obra, donde actualmente viven todos los obreros y gente modesta de la Población El Litre, y está dotada de agua potable y luz eléctrica, sin que falten las canchas de juegos ni los lugares donde la población adquiere sus compras.

De esta manera se ha evitado el triste aspecto de viviendas callampas en Algarrobo. En las cercanías de esta población se levantó un moderno edificio para la escuela, una iglesia y otros edificios.

POBLACION PARA TRABAJADORES

El gremio de pescadores, única industria que existe en el balneario y que se compone de

PUERTAS Y VENTANAS METALICAS PARA EL EDIFICIO

FLAMINGO - ALGARROBO

FUERON FABRICADAS E INSTALADAS POR:

JORGE CANALES TILLMANNS

Vicuña Mackenna 2290 - Interior Fono: 51138

MANUEL VENEGAS ARCS

Algarrobo - Av. Principal 2242

MATERIALES de CONSTRUCCION TRANSPORTES CEMENTO MELON

PUERTAS TERCIAJAS

PLACAROL

fueron suministradas para el Edificio

FLAMINGO - ALGARROBO

INDUSTRIA MADERERA

KLINGENBERG S.A.

PERMIR VIVACETA 957 TELEFOS 370214 - 374713 CAS 9828

HOTEL "URIBE"

— ALGARROBO —

Avda. del Mar

PASAJE DEL TEATRO - "D"

- HABITACIONES CONFORTABLES, TODAS CON BALCONES CON VISTA AL MAR.
- COMIDA DE FAMILIA Y ABUNDANTE.
- MARISCOS SURTIDOS, PRECIOS MODICOS

ATENCION ESMERADA Y PERSONALMENTE DE SU DUEÑA

ISAIAS CUETO BARRA

CONSTRUCTOR CIVIL

CONSTRUCCIONES URBANIZACIONES INSTALACIONES SANITARIAS

PRINCIPAL Nº 65 ALGARROBO

CONSTRUCCIONES

NO SE CONOCE LA LLAMADA CRISIS DE CONSTRUCCIONES. AGUI SE CONSTRUYEN CASAS, CAMINOS, PUENTES, COMO EN LA MEJOR EPOCA. Son innumerables las construcciones que se realizan en todo el pueblo, especialmente viviendas particulares, de líneas limpias y estilo. Sectores completos de casas y chalets se levantan especialmente en los caminos cercanos al mar. Así todos los daños ocasionados por el último temporal o temblor, como las destrucciones de puentes y caminos, se reparan o construyen de nuevo con una rapidez asombrosa. La construcción de grandes edificios para la venta por departamentos también es otra iniciativa de los inversionistas que en este lugar ha tenido mucho éxito. Este año quearon terminados Cuatro

Restaurante y Fuente de Soda

"DARIENZO"

CALLE PORTALES - CASABLANCA -

La mejor atención de Casablanca - Servicio a la carta - Pollos asados. Sopa marina.

MARISCO FRESCO LIMPIEZA Y AMBIENTE ACOGEDOR

Atendido personalmente por sus dueños

JUANITA y ENRIQUE

SITE EL CASINO DEL CLUB DE YATES

de ALGARROBO

EN UN AMBIENTE DISTINGUIDO Y CON UNA ESMERADA ATENCION, ENCONTRARA SIEMPRE LA MEJOR VARIEDAD EN MARISCOS

LANGOSTAS ERIZOS LOCOS

JALVAS • MACHAS • CHOROS CORVINA - CONGRIO - PEJERREYES

Y TODO LO MAS EXQUISITO QUE NOS BRINDA EL MAR ATENDIDO POR SU CONCESIONARIO

JUAN ROJAS POLANCO (Rey del Marisco)

EMPRESA CONSTRUCTORA

ENRIQUE ZANGHELLINI L.

Providencia 2830 - Fono 497646 - Santiago

CONSTRUCTOR CIVIL

ATILIO CASTELLI DIAZ

Teatinos 865 - Oficina 204 - Fonos: 85348-582736

EJECUTARON Y SUPERVISARON LA OBRA DE LA SUBCOMISARIA EN ALGARROBO

ARQUITECTO PROVINCIAL: DON ROBERTO GOMEZ
ARQUITECTO PROYECTISTA: DON RUBEN VIEYRA
ARQUITECTO DE LA OBRA: DON MANUEL VILLAMANDG

SOLICITADA

DECLARACION DEL COMITE COORDINADOR DE ASOCIACIONES AGRICOLAS FRENTE AL PROYECTO DE REFORMA AGRARIA

Con el envío al Congreso del proyecto de Reforma Agraria, el Ejecutivo ha dado el carácter de una iniciativa de Ley a un cuerpo de disposiciones que son el fruto de una larga lucubración de teóricos extranjeros y nacionales, excluyéndose de su estudio a todos los que trabajan la tierra. El proyecto, que constituye un verdadero Código, de más de 170 artículos, es de tal vastedad y complejidad que no es posible en este momento formular pronunciamientos de detalle. Sin embargo, es perceptible el propósito de operar una Reforma Agraria que altera fundamentalmente nuestras actuales leyes de derecho público y privado.

La firma del proyecto ha sido acompañada de declaraciones que no corresponden a la realidad agrícola de Chile y que se fundan en trabajos que realizaron, por cuenta de organismos no chilenos, los mismos funcionarios que aparecen hoy actuando en el proyecto discutido. En el debate público que se iniciará pondremos en evidencia todos sus errores.

Por ahora, podemos afirmar que si el proyecto fuese aprobado en los términos en que ha sido enviado al Congreso por el Ejecutivo, se habría iniciado la demolición de la propiedad privada en Chile. Para iniciar esta obra demolidora de uno de los cimientos básicos de la estructura jurídico-democrática de nuestro país, de que tanto nos enorgullecemos, se escogió la agricultura quizás por ser la más abandonada, maltratada e incomprendida, de todas las actividades económicas de la nación.

A quienes crean que este proceso de destrucción terminará con la reforma agraria, debemos recordarles que ya se encuentra en marcha el estudio de la reforma urbana y que, además, se habla de la "reforma bancaria". Todo lleva a pensar cuándo y en qué términos se planteará la "reforma industrial" y además la "reforma minera", siendo de advertir que esta última ha quedado conceptualmente iniciada con la destrucción del Código de Aguas, operada a través del proyecto de reforma agraria.

Es de exclusiva responsabilidad del Ejecutivo estar creando un ambiente de tan extraordinaria desconfianza que habrá de dificultar el desarrollo económico y que principalmente impedirá el aumento substancial de la producción agropecuaria, que es tan necesario para el mejor abastecimiento alimenticio de nuestra población.

El país entero habrá de sentir los efectos de esta política equivocada que destruye los cimientos de toda sana economía.

El Comité Coordinador de Asociaciones Agrícolas confía en que el Congreso Nacional habrá de juzgar con serenidad este grave problema, encarándolo con realismo y espíritu patriótico y constructivo.

4) Aves, animales y pájaros

GRANJA MANQUEHUE HA RENOVADO totalmente su reproducción y cruce pollinos de 10 días...

4) Automóviles, garajes y vehículos

NECESITA DINERO SEÑOR ENTRE... COPIA VENDER SU COCHE...

14) Estatutos y legales

ORGANIZACION DISTRIBUCION de Bebidas S. A. V. O. Ordenanza Juris General Extraordinaria...

5) Compraventas varias

MAQUINAS AFEITAR REMINGTON IM- portadas 40 cuchillos, facilidades de crédito...

10) Construccion y sus materiales

PARA CORTINAS METALICAS puertas plegables y mallas transparentes...

14) Estatutos y legales

POR ACUERDO INTERESADO SE RE- mite al 17 de diciembre próximo en el estudio del abogado liquidador...

14) Estatutos y legales

QUERREBA LUIS HERNAN BOBADILLA Diaz - Quinto Juzgado Civil de Mayor Cuantía de Santiago...

14) Estatutos y legales

CONVENIO JURIDICO - QUIERREBA Eduardo, Baharrey Porcor, Curio Juzgado Mayor Cuantía...

14) Estatutos y legales

QUINTO JUZGADO CIVIL CONCE- dió posesión efectiva herencia Tróbaldo Gilberto Figueroa...

14) Estatutos y legales

QUINTO JUZGADO CIVIL CONCE- dió posesión efectiva herencia Maximiliano Aguilera...

14) Estatutos y legales

QUINTO JUZGADO CIVIL CONCE- dió posesión efectiva herencia Clorinda Maldonado...

14) Estatutos y legales

QUINTO JUZGADO CIVIL CONCE- dió posesión efectiva herencia María Isabel Briones...

14) Estatutos y legales

QUINTO JUZGADO CIVIL CONCE- dió posesión efectiva herencia Clorinda Maldonado...

14) Estatutos y legales

QUINTO JUZGADO CIVIL CONCE- dió posesión efectiva herencia María Isabel Briones...

14) Estatutos y legales

QUINTO JUZGADO CIVIL CONCE- dió posesión efectiva herencia Clorinda Maldonado...

14) Estatutos y legales

QUINTO JUZGADO CIVIL CONCE- dió posesión efectiva herencia María Isabel Briones...

14) Estatutos y legales

QUINTO JUZGADO CIVIL CONCE- dió posesión efectiva herencia Clorinda Maldonado...

14) Estatutos y legales

QUINTO JUZGADO CIVIL CONCE- dió posesión efectiva herencia María Isabel Briones...

14) Estatutos y legales

QUINTO JUZGADO CIVIL CONCE- dió posesión efectiva herencia Clorinda Maldonado...

14) Estatutos y legales

QUINTO JUZGADO CIVIL CONCE- dió posesión efectiva herencia María Isabel Briones...

14) Estatutos y legales

QUINTO JUZGADO CIVIL CONCE- dió posesión efectiva herencia Clorinda Maldonado...

14) Estatutos y legales

QUINTO JUZGADO CIVIL CONCE- dió posesión efectiva herencia María Isabel Briones...

14) Estatutos y legales

QUINTO JUZGADO CIVIL CONCE- dió posesión efectiva herencia Clorinda Maldonado...

14) Estatutos y legales

QUINTO JUZGADO CIVIL CONCE- dió posesión efectiva herencia María Isabel Briones...

14) Estatutos y legales

QUINTO JUZGADO CIVIL CONCE- dió posesión efectiva herencia Clorinda Maldonado...

DIAGRAMA de herramientas y materiales para carpintería y mecánica.

DIAGRAMA de herramientas y materiales para electricidad y mecánica.

DIAGRAMA de herramientas y materiales para carpintería y mecánica.

DIAGRAMA de herramientas y materiales para carpintería y mecánica.

Formulario de inscripción para ESC. LATINO-AMERICANAS.

GUIA PROFESIONAL

SECCIONES: MEDICOS, DENTISTAS, ABOGADOS, VETERINARIOS, PRACTICANTES, OPTICAS, MATRONAS, CONTADORES, RADIO Y TELEVISION.

DOCTORA HARABETE, Soladora de Placas, Entrega 30 minutos...

DENTISTA RODRIGUEZ, Extracciones, prótesis, inmediatas...

SANCHEZ DEL POZO, Especialista en odontología, prótesis...

DR. SEPULVEDA, Atención domiciliar, día y noche...

LUIS ADUNATE, Edificio Waldor, Ahumada 131...

DR. GASTON RAMIREZ, Especialista en oftalmología...

DR. ELIAS NEGME, Restauraciones urgentes, prótesis...

JAIME SILVA FONCEA, Abogado, Matriculado en Chile...

NUBES MATEUT, Abogado, Matriculado en Chile...

SEÑORA PERINNY, Matrona, Atención domiciliar...

DR. SANTIAGO AWAD, Médico, Atención domiciliar...

DR. JOSE FROIMOVICH, Médico, Atención domiciliar...

DR. SOLAR HONORIO, Médico, Atención domiciliar...

DOCTOR DIAZ, Cirujano general, ortopedia...

LABORATORIO RADIOFONO, Especialidad Reparaciones...

FOTOGRAFIAS, Copias al minuto de rúbricas...

OCULISTAS, Atención de enfermedades oculares...

CLINICAS, Atención de enfermedades diversas...

PEDICUROS, Atención de enfermedades de la piel...

INSTALADOR AUTORIZADO, Instalación de equipos eléctricos...

ORTOPEDICOS, Atención de enfermedades de huesos...

CLINICAS, Atención de enfermedades diversas...

PEDICUROS, Atención de enfermedades de la piel...

INSTALADOR AUTORIZADO, Instalación de equipos eléctricos...

INSTALADOR AUTORIZADO, Instalación de equipos eléctricos...

ESTABLECIMIENTO ORTOPEDICO, Atención de enfermedades de huesos...

CLINICAS, Atención de enfermedades diversas...

PEDICUROS, Atención de enfermedades de la piel...

INSTALADOR AUTORIZADO, Instalación de equipos eléctricos...

INSTALADOR AUTORIZADO, Instalación de equipos eléctricos...

ESTABLECIMIENTO ORTOPEDICO, Atención de enfermedades de huesos...

CLINICAS, Atención de enfermedades diversas...

PEDICUROS, Atención de enfermedades de la piel...

INSTALADOR AUTORIZADO, Instalación de equipos eléctricos...

INSTALADOR AUTORIZADO, Instalación de equipos eléctricos...

18) Instrucción y Educación

DIAZ GASCONE, ESCUELA PO- lítica, enseñanza de adultos...

SE HACEN CLASES PARTICULARES de matemáticas, física...

ACADEMIA HENRY, Cursos rápidos, primarios...

PELIGUERA PARA SEÑORAS, Cursos de costura, bordado...

INSTITUTO "ALONSO FIGU- eroa", Cursos de contabilidad...

EX PROFESORA SINGER CURSOS de corte, confección...

SIN PIE, MAQUINAS SINGER, Cursos de corte, confección...

NOVELAS COMPANIA, Cursos de redacción...

COMPRAYENTA LIA, Cursos de redacción...

FABRICA TIMBRES GOMA, Cursos de redacción...

MUEBLES UNIVERSAL, Cursos de redacción...

MUEBLES DE COCINA, Cursos de redacción...

MUEBLES UNIVERSAL, Cursos de redacción...

MUEBLES DE COCINA, Cursos de redacción...

MUEBLES UNIVERSAL, Cursos de redacción...

MUEBLES DE COCINA, Cursos de redacción...

MUEBLES UNIVERSAL, Cursos de redacción...

MUEBLES DE COCINA, Cursos de redacción...

MUEBLES UNIVERSAL, Cursos de redacción...

MUEBLES DE COCINA, Cursos de redacción...

MUEBLES UNIVERSAL, Cursos de redacción...

14) Estatutos y legales

HABIENDOSE EXTRAVIADO VALE VIS- ta No 8797, por S. 306.393, Banco del Estado...

QUEDA NULO CHEQUE SERIE A. L. No 02937241...

QUERREBA KURT VON SOCHACEWSKY Engel, Segundo Juzgado Civil...

QUINTO JUZGADO CIVIL CONCE- dió posesión efectiva herencia...

EXTRAVIADO TITULO 170, Serie A, Clases acciones S.A. Pr...

TERCER JUZGADO CIVIL MA- yor Cuantía, Quebrado Ojiva M...

CON FECHA 17 DEL PRESENTE, ante el Inspector del Trabajo...

QUINTO JUZGADO CIVIL CONCE- dió posesión efectiva herencia...

QUINTO JUZGADO CIVIL CONCE- dió posesión efectiva herencia...

QUINTO JUZGADO CIVIL CONCE- dió posesión efectiva herencia...

QUINTO JUZGADO CIVIL CONCE- dió posesión efectiva herencia...

QUINTO JUZGADO CIVIL CONCE- dió posesión efectiva herencia...

QUINTO JUZGADO CIVIL CONCE- dió posesión efectiva herencia...

QUINTO JUZGADO CIVIL CONCE- dió posesión efectiva herencia...

QUINTO JUZGADO CIVIL CONCE- dió posesión efectiva herencia...

QUINTO JUZGADO CIVIL CONCE- dió posesión efectiva herencia...

QUINTO JUZGADO CIVIL CONCE- dió posesión efectiva herencia...

QUINTO JUZGADO CIVIL CONCE- dió posesión efectiva herencia...

QUINTO JUZGADO CIVIL CONCE- dió posesión efectiva herencia...

QUINTO JUZGADO CIVIL CONCE- dió posesión efectiva herencia...

QUINTO JUZGADO CIVIL CONCE- dió posesión efectiva herencia...

QUINTO JUZGADO CIVIL CONCE- dió posesión efectiva herencia...

14) Estatutos y legales

POR RESOLUCION DE LA CORTE SUPREMA de 18 de Noviembre 1965...

QUINTO JUZGADO CIVIL CONCE- dió posesión efectiva herencia...

QUINTO JUZGADO CIVIL CONCE- dió posesión efectiva herencia...

QUINTO JUZGADO CIVIL CONCE- dió posesión efectiva herencia...

QUINTO JUZGADO CIVIL CONCE- dió posesión efectiva herencia...

QUINTO JUZGADO CIVIL CONCE- dió posesión efectiva herencia...

QUINTO JUZGADO CIVIL CONCE- dió posesión efectiva herencia...

QUINTO JUZGADO CIVIL CONCE- dió posesión efectiva herencia...

QUINTO JUZGADO CIVIL CONCE- dió posesión efectiva herencia...

QUINTO JUZGADO CIVIL CONCE- dió posesión efectiva herencia...

QUINTO JUZGADO CIVIL CONCE- dió posesión efectiva herencia...

QUINTO JUZGADO CIVIL CONCE- dió posesión efectiva herencia...

QUINTO JUZGADO CIVIL CONCE- dió posesión efectiva herencia...

QUINTO JUZGADO CIVIL CONCE- dió posesión efectiva herencia...

QUINTO JUZGADO CIVIL CONCE- dió posesión efectiva herencia...

QUINTO JUZGADO CIVIL CONCE- dió posesión efectiva herencia...

QUINTO JUZGADO CIVIL CONCE- dió posesión efectiva herencia...

QUINTO JUZGADO CIVIL CONCE- dió posesión efectiva herencia...

QUINTO JUZGADO CIVIL CONCE- dió posesión efectiva herencia...

QUINTO JUZGADO CIVIL CONCE- dió posesión efectiva herencia...

QUINTO JUZGADO CIVIL CONCE- dió posesión efectiva herencia...

QUINTO JUZGADO CIVIL CONCE- dió posesión efectiva herencia...

18) Instrucción y Educación

DIAZ GASCONE, ESCUELA PO- lítica, enseñanza de adultos...

SE HACEN CLASES PARTICULARES de matemáticas, física...

ACADEMIA HENRY, Cursos rápidos, primarios...

PELIGUERA PARA SEÑORAS, Cursos de costura, bordado...

INSTITUTO "ALONSO FIGU- eroa", Cursos de contabilidad...

EX PROFESORA SINGER CURSOS de corte, confección...

SIN PIE, MAQUINAS SINGER, Cursos de corte, confección...

NOVELAS COMPANIA, Cursos de redacción...

COMPRAYENTA LIA, Cursos de redacción...

FABRICA TIMBRES GOMA, Cursos de redacción...

MUEBLES UNIVERSAL, Cursos de redacción...

MUEBLES DE COCINA, Cursos de redacción...

MUEBLES UNIVERSAL, Cursos de redacción...

MUEBLES DE COCINA, Cursos de redacción...

MUEBLES UNIVERSAL, Cursos de redacción...

MUEBLES DE COCINA, Cursos de redacción...

MUEBLES UNIVERSAL, Cursos de redacción...

MUEBLES DE COCINA, Cursos de redacción...

MUEBLES UNIVERSAL, Cursos de redacción...

MUEBLES DE COCINA, Cursos de redacción...

MUEBLES UNIVERSAL, Cursos de redacción...

violencias entre mineros y la zona de Toquepala

(ANSA) — La policía peruana tuvo que recurrir a la fuerza para controlar a los mineros...



CIUDAD DEL VATICANO. — El Cardenal chileno, Raúl Silva Henríquez observa, al Papa Paulo VI mientras es saludado por el Cardenal de Uruguay, Antonio M. Barbieri...

ASOS ECONOMICOS

51) Servicio para el hogar

TINTORERIA "LA PRIMAVE... Ofrece sus servicios a sus clientes...

52) Talleres diversos

CARTERAS TRANSFORMACIONES EN general, tejidos, lavables, arreglos de...

53) Varios no clasificados

TINTORERIA, SOMBRERERIA, LIMPIEZA de autos, reparaciones de autos...

55) Citaciones Cías. de Bomberos

CUERPO DE BOMBEROS DE Santiago, Constancia y Disciplina...

58) Joyerías y relojerías

"BELLO HORIZONTE" 21 DE MAYO 817, local 4, entresuelo teléfono 340301...

EN AUSENCIA DE ONGANIA, GENERAL PISTARINI ASUMIO COMANDANCIA DEL EJERCITO ARGENTINO

BUENOS AIRES, 25 (UPI). — El general de División Pascual A. Pistarini asumió formalmente hoy el comando del Ejército argentino...

AUSENCIA DE ONGANIA

El ex Comandante en Jefe, teniente general Juan Carlos Onganía, que renunció sensacionalmente esta semana...

"Che" Guevara dirigirá un Ejército de Liberación en zona colombo-venezolana

BOGOTA, 25 (UPI). — El ex Ministro de Industrias de Cuba, Ernesto Guevara, ha asumido el Comando del llamado "Ejército de Liberación Nacional"...

DOCUMENTOS REVELADORES

La información aludida señala que las autoridades militares encontraron documentos que demuestran la actividad de Guevara en la ciudad...

DINERO Y DETENIDOS

En el escritorio de esta joven fue encontrada la semana...

Homenaje soviético a Anastas Mikoyan el "gran superviviente del Kremlin"

Cumplió 70 años y es el Presidente de la URSS MOSCÚ, 26 (UPI). — La Unión Soviética rindió hoy un tributo especial al Presidente Anastas Mikoyan...

China e India denuncian incidentes armados en frontera común de Sikkim

PEKIN, 25 (ANSA). — Soldados de la India, a lo largo de la frontera entre China y Sikkim, dispararon ayer por la tarde contra algunos guardias fronterizos chinos...

ANUNCIO HINDU

BUENOS AIRES, 25 (UPI). — El Ministerio de Relaciones Exteriores anunció hoy que tropas chinas e indias cambiaron disparos ayer cerca de un kilómetro y medio dentro del Estado de Sikkim...

MOBUTU ASUMIO PODER EN EL CONGO COMO DICTADOR

En golpe incruento derrocó al Gobierno de Joseph Kasavubu

LEOPOLDVILLE, 25. — (UPI). — El nuevo Presidente del Congo, General Joseph Mobutu, asumió esta noche, poderes casi dictatoriales...

PODERES DICTATORIALES

El Comando General del Ejército informó por radio a la nación que en lo esencial la Constitución se mantendría en vigencia...

MOISE TSHOMBE

El ex Primer Ministro Moïse Tshombe, había recibido jubilosamente el golpe, no pudo ocultar luego que su euforia inicial había decrecido y dijo "Tendremos que estudiar esto muy cuidadosamente"...

ACTITUD DE WASHINGTON

WASHINGTON, 25. — (UPI). — El Gobierno norteamericano está estudiando el reconocimiento del régimen congolesino...

ACUSACION DE PEKIN

PEKIN, 25. — (ANSA). — El General Mobutu es notoriamente un perro que corre detrás de los imperialistas...

WILSON PIDE SOLUCION POLITICA PARA EL VIETNAM

Primer Ministro británico dio cuenta al Parlamento británico de sus propósitos de entrevistarse con el Presidente Johnson

LONDRES, 25 (UPI). — El Primer Ministro Harold Wilson declaró hoy que el mes entrante discutirá con el Presidente de Estados Unidos, Lyndon Johnson...

SOLUCION POLITICA

Dirigiéndose a los representantes de la izquierda laborista, Wilson manifestó que aún cuando viera inmediatamente al Presidente norteamericano, ello no llevaría necesariamente al régimen de Hanoi a la mesa de conferencias...

FRENTE DE GUERRA

SAIGON, 25 (UPI). — Mientras la guerra aérea continuó hoy sin interrupción contra Vietnam del norte, en los frentes terrestres reinaba la calma...

Dr. DEL PINO regresó a NINOS Mac-Iver 142 Of. 204 Horas: Fono 498745

HOY DIA VIERNES DIA DE USAR DOLLY PEN

SERVICIO DE EQUIPOS AGRICOLAS MECANIZADOS VENTA DE MATERIALES EXCLUIDOS

GUIA DEL VERANEANTE HOTELES EN VIÑA del MAR Residenciales EN VALPARAISO HOTELES EN QUINTERO

CASEY NO TENGO CERTEZA DE HACERME CREER QUE UD TIENE CANCER. CIERTO O NO... ¿CUAL ES LA DIFERENCIA? ¡DEJEME SOLO! YA HE TENIDO SUFICIENTE COMPAÑIA SUYA Y DE VUESTRO DR. CASEY.

CONJURADO PELIGRO DE DIVISION EN LA CONFERENCIA DE CANCELLERES

Se logró coincidencia de delegaciones en torno a un "Acta de Guanabara", que propicia la reforma de la Carta de OEA, según proyecto presentado por México

RIO DE JANEIRO, 25 (ANSA). — La II Conferencia Interamericana Extraordinaria llegó hoy a su punto decisivo, con una coincidencia de las delegaciones en torno a un "Acta de Guanabara" que propicia la reforma de la Carta de la OEA según un proyecto presentado por la representación de México. De tal modo, quedó conjurada la amenaza de que la Asamblea continental se dividiera en dos bloques: un "reformista", integrado por los sudamericanos, y otro "conservador", integrado por los centroamericanos.

ACTA DE GUANABARA

WASHINGTON, 25 (ANSA). — La Voz de los Estados Unidos afirmó esta noche que despachos de último momento recibidos de Río de Janeiro dan cuenta de que "ha sido obtenido un amplio acuerdo con respecto a la propuesta adoptada de una "Acta de Guanabara", en la cual estarían incluidas las modificaciones en la estructura de los Estados Americanos".

CONSEJOS AUTONOMOS
Siguió diciendo La Voz de los Estados Unidos que "los despachos añaden que se dio apoyo al funcionamiento de

tres consejos autónomos de la Organización: un grupo jurídico-político; un grupo económico-político; y una secretaría. También está en discusión una propuesta para que el mandato del Secretario General de la OEA sea reducido de diez para cinco años".

PROPUESTA COLOMBIANA

Añadió La Voz de los Estados Unidos que "otros despachos de agencias noticiosas informan que diplomáticos de países latinoamericanos se manifestaron contrarios a una propuesta presentada por Colombia en apoyo al principio de No Intervención en los asuntos internos de los países miembros.

PROYECTO DE BRASIL

RIO DE JANEIRO, 25 (ANSA). — Los Estados Unidos se pronunciaron virtualmente en

FRENTE COMUN

Aunque las deliberaciones de la Comisión respectiva tuvieron lugar a puertas cerradas, se supo que la posibilidad de choque de dos proyectos antagónicos se fue diluyendo hasta llegarse a la creación de un "frente común", en favor de que sea el propio Consejo de la Organización de Estados Americanos el que designe los

contra el proyecto de Brasil que propicia la creación de un Consejo Interamericano de Paz a integrarse con los Cancelleres del continente y dirigido a

"resolver pacíficamente las controversias" entre los países miembros de la OEA, al presentarse a la Comisión competente de la Conferencia Ex-

traordinaria un proyecto propio, tendiente al fortalecimiento de la Comisión Interamericana de Paz. El delegado estadounidense, Ward P. Allen, no

EN BUENOS AIRES

Habría quedado resuelto, además, que la III Conferencia Interamericana Extraordinaria se celebre en Buenos Aires en 1966, y que entre sus labores figure la incorporación a la Carta — ya para entonces reformada — de los principios económicos sustentados y aprobados por la OEA en la Conferencia actual.



RIO DE JANEIRO, BRASIL. — El Ministro de Relaciones de Chile, Gabriel Valdés (izquierda), quien fue elegido para presidir la más importante de las dos Subcomisiones que quedó dividida la Comisión Económica de la Conferencia de Cancelleres, el 24, aparece en charla con el Ministro de Relaciones de Ecuador, Wilson Cordova, durante la reunión llevada a efecto en la mañana. (FOTO UPI.)

tao explícitamente la iniciativa brasileña, pero rechazó la idea de "crear nuevos órganos" en el seno de la OEA. "Porque los existentes deben ser considerados buenos y eficaces", y auspició el principio de la ampliación de la Comisión Interamericana de Paz.

SOLIDARIDAD CON CANCELLER CHILENO FRENTA INCIDENTE PERIODISTICO CON AGENCIA NOTICIAS

RIO DE JANEIRO, 25 (ANSA). — El diario "O Globo" publica una nota en su edición de hoy, expresando que entre las manifestaciones de solidaridad que han llegado al Canciller chileno,

Gabriel Valdés, después del incidente con un funcionario de una agencia noticiosa extranjera, se destaca la del escritor Clovis Ramalho, miembro permanente de la Corte de Arbitraje de La

Terminó huelga que paralizó todas las actividades públicas uruguayas

MONTEVIDEO, 25 (UPI). — En todo Uruguay se cumplió hoy la huelga general por 24 horas, dispuesta por la Convención Nacional de Trabajadores (CNT), en apoyo de los 200.000 empleados públicos, que exigen mejores salarios.

total superior a las 800.000, en que se calcula la fuerza de trabajo de Uruguay.

Los empleados públicos vienen realizando piquetes en respaldo de sus exigencias desde hace varios meses. Al resolver la huelga, la CNT no sólo apoyó los reclamos de los empleados públicos, que suponen el consiguiente aumento del presupuesto, sino que presentó una serie de reivindicaciones sociales y económicas para sus afiliados en vista del aumento considerable del costo de la vida.

BANCO DE CHILE	
MERCADO LIBRE BANCARIO	
Compraventa	
Dólar	9.648
Libra	3.535
Dólar a futuro	9.648

MERCADO DE CORREDORES	
Dólar	9.648
Libra	3.535

Santiago, 25 de Noviembre de 1965.

INCIDENTE CHILENO-ARGENTINO DE LAGUNA DEL DESIERTO PROVOCA REUNIONES EN BUENOS AIRES

BUENOS AIRES, 25 (ANSA). — Al finalizar una reunión entre el Embajador chileno, Dr. Hernán Videla Lira, y el Ministro de Defensa Nacional, Dr. Leopoldo Suárez, el diplomático trasandino declaró: "Hemos vuelto a conversar con el Ministro. No hay ninguna resolución." El Dr. Videla Lira concurre acompañado del Agregado Militar chileno, coronel Prats.

ARBITRAJE BRITANICO
LONDRES, 25 (UPI). — En fuentes diplomáticas se dijo hoy que fue aplazado un estudio preliminar de la zona de la frontera argentino-chilena que se halla bajo arbitraje británico.

Cabe señalar que en la tarde de hoy se llevó a cabo una reunión en la Casa de Gobierno en la que participaron el Ministro de Defensa, Dr. Leopoldo Suárez, el Secretario de Guerra, general Castro Sánchez y los Subsecretarios de Relaciones Exteriores y Defensa. Las conversaciones se prolongaron durante alrededor de una hora y media. Trascendió que se consideraron aspectos vinculados con cuestiones limitadas con Chile. Posteriormente, Suárez y Castro Sán-

chez mantuvieron una entrevista de carácter privado con el Ministro del Interior, Dr. Palmero, en la que, según versiones, también se consideró el mismo problema.

EN VIGENCIA MEDIDAS BRITANICAS CONTRA RHODESIA

LONDRES, 25 (UPI). — La decisión del Gobierno, de asumir el control directo de los asuntos de Rhodesia e imponer una serie de sanciones económicas y diplomáticas al régimen rebelde de Ian Smith, fue aprobada hoy definitivamente por el Parlamento.

MEDIDAS BRITANICAS
Tales medidas permiten al Gobierno enmendar o revocar la Constitución de Rhodesia de 1961, facultar las facultades de Gobernador. Sir Humphrey Gibbs, y declarar inválida cualquier legislación aprobada por el Parlamento de Rhodesia, después de la declaración unilateral de independencia, el 11 del corriente.

Entre las medidas figuran la suspensión de los beneficios preferenciales a Rhodesia, como miembro de la Mancomunidad Británica de Naciones; la prohibición de los créditos al régimen de Smith; la congelación de sus activos en los Bancos británicos, y las enmiendas a las leyes de inmigración, ciudadanía y de fugitivos.

Al defender la declaración unilateral realizada por el Gobierno, Lardner-Burke previno que los comunistas están organizando una ofensiva contra el Gobierno blanco.

COPEC DIVIDENDO

La trigésimo primera Junta General Ordinaria de Accionistas, celebrada el día 20 del presente, acordó distribuir un dividendo de \$200 (200) por acción con cargo a las utilidades del ejercicio cerrado el 30 de junio último. Dicho dividendo se pagará a los accionistas a contar desde el 23 de diciembre próximo.

De acuerdo con la letra E del artículo quinto transitorio de los Estatutos sociales, el Directorio ha acordado que los accionistas podrán recibir este dividendo, a opción de cada uno, en dinero o en acciones de la Compañía, en proporción, éstas últimas, de una por cada 10,3426 acciones que tengan registradas a sus nombres el día 29 de noviembre en curso. Las acciones que correspondan entregarse de acuerdo con lo expuesto, estarán registradas a nombre de los respectivos accionistas el mismo día 23 de diciembre.

Los accionistas tendrán plazo hasta el 4 de diciembre próximo, inclusive, para comunicar por escrito a la Compañía (Casilla 9391 - Santiago), si desean recibir el dividendo en dinero o en acciones. Se entenderá que los accionistas que no den a conocer su decisión dentro del plazo y en la forma señaladas, optan por recibir acciones. No se podrá solicitar parte del dividendo en dinero y parte en acciones, salvo en los casos de la Bolsa de Comercio, Bolsa de Valores y Bancos Comerciales.

Se hace presente que también tendrán derecho al referido dividendo, las acciones liberadas que el Directorio acordó emitir con anterioridad a la Junta General ya celebrada, a nombre de los respectivos accionistas el día 21 del presente.

CIERRE DEL REGISTRO DE ACCIONISTAS

Con el objeto de determinar quiénes tendrán derecho al dividendo aludido precedentemente, los Registros de Accionistas permanecerán cerrados desde el día 29 del presente, hasta el día 22 de diciembre próximo, ambas fechas inclusive.

SANTIAGO, noviembre de 1965.

ANTONIO BAEZA MORAN
Director - Gerente General

SUSPENSION MOMENTANEA Y PARCIAL DE SERVICIO ELECTRICO

Debemos realizar trabajos destinados a mantener en debidas condiciones cables y elementos del sistema de distribución de energía eléctrica en el Sector que indicamos a continuación. No podemos ejecutar estos trabajos sin suspender momentáneamente el suministro, por lo que damos nuestras excusas, desde luego, por las molestias que estas interrupciones puedan ocasionar.

Se desconectará la zona comprendida dentro de las siguientes calles:

Sábado 27 de noviembre de 1965, entre las 8 y 14 horas
BARRIO: Recoleta — SECTOR: 1 y 2

Se cortará la corriente entre las calles comprendidas: Muñoz Gamero, Castel Gandolfo, Pedro Donoso y Recoleta, Pedro Donoso, María Eugenia, Urmeneta y Recoleta, Urmeneta, María del Pilar, Uranio y Recoleta, Muñoz Gamero, Luis Valdivia, Emiliano Zapata y Recoleta, Emiliano Zapata, Lemuria, Avda. La Serena y Recoleta, Avda. La Serena, La Plata, C. Cerda y Recoleta, Recoleta, desde Diagonal San Rafael hasta el final, Lo Aránguiz, 11 Oriente, 2 Sur y Recoleta, Lo Aránguiz, Camino Mantel Rodríguez, Camino El Guanaco y Recoleta (Población Lo Aránguiz), Joaquín Aguirre Luco, Roberto Aguirre Luco, Calle Larga y Recoleta. (Población José Santos Ossa).

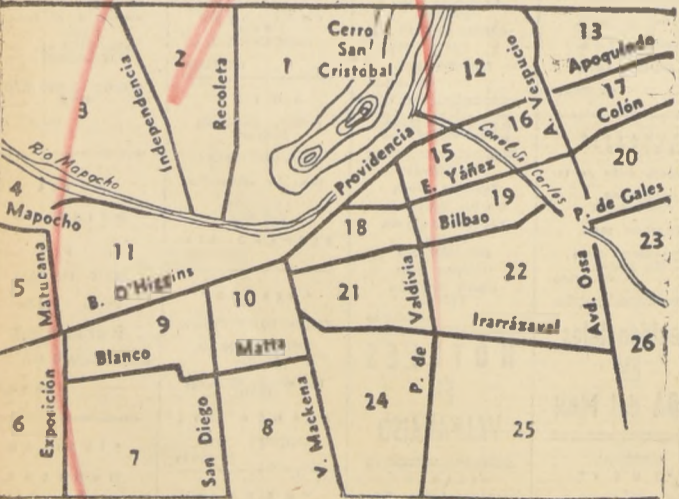

Chilectra

COMPANIA CHILENA DE ELECTRICIDAD, LIMITADA

ERHARD APLAZO VIAJE A EE. UU. POR ENFERMEDAD

BONN, 25 (ANSA). — Fue postergado el viaje que debía efectuar a Estados Unidos, Ludwig Erhard, Canciller de Alemania Federal. La visita se realizará el próximo 19 de diciembre, en vez del 1º de ese mes, como estaba proyectada. La postergación fue solicitada por Erhard, quien estuvo afectado en los días pasados de un fuerte ataque de gripe.

WASHINGTON, 25 (ANSA). — Fue confirmada oficialmente por la Casa Blanca la noticia de la postergación del viaje del Canciller de Alemania Federal, Ludwig Erhard a Estados Unidos.

FOTO-FUTBOL

EL MAS SENSACIONAL EN LOS CONCURSOS DE LA NACION

GRANDES PREMIOS

BANCO DE LONDRES Y AMERICA DEL SUR LIMITADO

ESTADO DE SITUACION AL 29 DE OCTUBRE DE 1965 PRACTICADO A PETICION SUPERINTENDENCIA DE BANCOS

ACTIVO		PASIVO	
	°	Totales	°
A.—FONDOS DISPONIBLES			
Caja y depósitos en el Banco Central	16.810.112,46		
Documentos computables como encaje	1.247.124,40		
Canje, especies y depósitos en otros Bancos	6.494.319,74		
Depósitos en el exterior	828.945,40	25.380.502,-	
B.—COLOCACIONES			
Deudores en cuentas corrientes	7.790.876,28		
Préstamos	13.418.405,49		
Documentos Descontados	32.814.496,36		
Otras colocaciones	4.061.007,87		
Suma	37.585.525,98		
Deudores por boletas de garantía, consignaciones judiciales y créditos contingentes por avales y fianzas	12.865.689,58	50.471.215,56	
C.—INVERSIONES			
Bienes Raíces	2.172.014,93		
Acciones del Banco Central	27.752,80		
Otros Valores Mobiliarios	662.926,12		
Bienes Muebles	980.237,39	3.842.931,24	
D.—OTRAS CUENTAS DEL ACTIVO			
Operaciones de cambio y varios	51.401.201,28	51.401.201,28	
E.—OTRAS CUENTAS DEL DEBE			
Intereses y Descuentos	463.314,34		
Gastos de Administración	2.075.684,05	2.538.998,39	
F.—FINANCIABLE A MENOS DE 30 DIAS			
Acreedores en cuentas corrientes	36.868.440,24		
Otros compromisos	10.022.356,90	46.890.797,14	
Suma	46.890.797,14		
Boletas de garantía, consignaciones judiciales y cartas de crédito	4.857.512,68		
G.—EXIGIBLE A 30 O MAS DIAS			
Depósitos a plazo	8.064.200,00		
Otros compromisos	8.054.940,54	16.119.140,54	
Suma	16.119.140,54		
Boletas de garantía, consignaciones judiciales, cartas de crédito y obligaciones contingentes por avales y fianzas	0.149.900,83		
H.—OBLIGACIONES CON BANCOS, CORRESPONSALES Y OTROS			
Adeudado a Bancos del país	2.800.000,-		
Adeudado a Bancos del exterior	8.134.100,00	10.934.100,00	
Suma	10.934.100,00		
Redescuentos	2.340.000,00		
Refinanciamientos	2.340.000,00		
Deudas hipotecarias y otras obligaciones a favor de terceros	46.890.797,14		
I.—OTRAS CUENTAS DEL PASIVO			
Operaciones de cambio y varios	46.890.797,14		
J.—OTRAS CUENTAS DEL HABER			
Intereses y Descuentos	2.848.918,41		
Otras entradas	910.684,41	3.759.602,82	
K.—CAPITAL Y RESERVAS			
Capital pagado	85.000.000,00		
Reservas	5.522.562,82	90.522.562,82	
TOTAL GENERAL			
		133.534.665,45	

HIPÓDROMO PLATENSE

Domingo 28 de noviembre de 1965

CLUB HÍPICO

Domingo 28 de noviembre de 1965

NOTA: Los caballos marcados con un asterisco, tuvieron contratiempos en su última actuación.

CARRERA "A" - 1.200 metros - A las 7.30 horas - Condicional - (SIN APUESTAS).

1-7	1 Alonso	56.11	L. Aros	J. Meiero B.
2-8	2 Abad	56.12	D. Cerda	F. Castro
3-9	3 Bongo	56.13	L. García	H. Galaz
4-10	4 Caliche	56.14	L. Hevia	A. Orellana
5-11	5 Con Valor	56.15	E. Muñoz	V. Ramírez
6-12	6 Masferrer	56.16	F. Pacheco	D. Torres
7-13	7 Dean	56.17	G. Fernández	V. Ramírez
8-14	8 Federal	56.18	B. Campos	A. Becerra
9-15	9 Gran Palmar	56.19	M. Ruiz	M. Norambuena
10-16	10 Bananas	56.20	M. Ramírez	L. Maldonado
11-17	11 M. Julio	56.21	C. Moreno	A. Luna
12-18	12 Moromar	56.22	E. Soto	D. Miranda
13-19	13 Nancul	56.23	J. Torres	A. Abarca
14-20	14 Pompeyo	56.24	L. Caroca	E. Benzenberg
15-21	15 Reservista	56.25	J. Martínez	A. Ramírez
16-22	16 Starter	56.26	E. Saavedra	E. Inda G.

SIN APUESTAS.

PRIMERA CARRERA - 1.400 metros - A las 7.45 horas - 11a. Serie.

1-5	1 Insolación	56.3	E. González	D. Torres
2-6	2 Nidita	56.17	V. Bravo	O. Santos
3-7	3 Don Ernesto	55.12	E. López	R. Villa
4-8	4 Teodoro	55.11	V. Urbala	E. Rodríguez
5-9	5 Millaray	54.13	B. Campos	E. Baticerio
6-10	6 Skytros	54.14	L. Aros	S. Gajardo
7-11	7 Telipira	52.4	A. Hevia	H. Castro R.
8-12	8 Chiripota	51.16	L. Aros	R. Peraita
9-13	9 Rublo	51.15	Hugo Pilar	R. Peraita
10-14	10 Chupilla	50.7	J. Saurin	L. B. Toledo
11-15	11 La Voz	50.6	E. Soto	H. Parra
12-16	12 Rambo	50.5	E. Soto	M. Aranda
13-17	13 Negus	50.3	NO CORRE	M. Aranda
14-18	14 Otala	49.18	L. Caroca	F. Fuentes
15-19	15 Polcasta	47.2	NO CORRE	M. No ambue
16-20	16 Arriba	47.1	NO CORRE	J. Posadas
17-21	17 Catalán	47.1	L. Rivera	H. Gasmuri
18-22	18 Trapisanda	47.8	L. Toro	H. Gasmuri

CORRAL: 11 con 12.

SEGUNDA CARRERA - 1.200 metros - A las 8.15 horas - Condicional.

1-6	1 Amaspi	56.4	E. Soto	R. Quiroz
2-7	2 Aurore	56.15	A. Amestelly	H. González
3-8	3 Bobar	56.15	L. Camus	E. Benzenberg
4-9	4 Curazao	56.11	D. Becaito	A. Ramírez
5-10	5 Moody Boy	56.9	J. Eguren	A. Becerra
6-11	6 Yagüel	56.12	V. Urbala	A. Sepúlveda
7-12	7 Mujtar	56.13	F. Toro	E. Cáceres
8-13	8 Perigaro	56.3	P. Ulloa	E. Inda G.
9-14	9 Pindaro	56.3	R. Quiroz	P. Bricco
10-15	10 Pión	56.6	J. Torres	O. Santos
11-16	11 Remembran	56.2	G. Jorquera	Oscar Silva
12-17	12 Saito	56.5	C. Ojeda	A. Volante
13-18	13 Tito Secla	56.12	F. Pacheco	J. Muñoz R.
14-19	14 Urano	56.12	G. Parfán	T. Herrera
15-20	15 Ursus	56.7	M. Ramírez	J. Castro R.
16-21	16 Vital	56.10	E. Guzmán	J. Castro R.

CORRAL: 11 con 12.

TERCERA CARRERA - 1.200 metros - Serie "C" - A las 8.45 horas - Condicional.

1-6	1 Alcino	56.8	C. Sepúlveda	R. Bernal
2-7	2 Artífice	56.4	H. Piñer	P. Fuentes
3-8	3 Harigante	56.8	E. Naranjo	A. Volante
4-9	4 Celestial	56.10	F. Fernández	J. Torres
5-10	5 Chupilla	56.10	L. Aros	P. Briones
6-11	6 Expreso	56.12	E. Soto	F. Jacia
7-12	7 Juguete	56.12	A. Salas	H. González
8-13	8 Luzero	56.2	A. Salas	H. González
9-14	9 Maitino	56.3	M. Alguina	H. Gasmuri
10-15	10 Nababo	56.11	F. Pacheco	A. Abarca
11-16	11 Palmisteo	56.15	L. Caroca	L. Toledo
12-17	12 Rey Florin	56.8	C. Castillo	F. Galleguillos
13-18	13 Rifeño	56.14	J. Martínez	L. Vásquez
14-19	14 Skybolt	56.1	B. Campos	M. Norambuena
15-20	15 Tander	56.1	NO CORRE	O. Becerra
16-21	16 Vital	56.6	F. Baeza	P. Inda

CORRAL: 11 con 12.

CUARTA CARRERA - 1.400 metros - 10a. serie - A las 9.15 horas.

1-8	1 Puerto Oca	54.15	S. Alcalde	H. Torres
2-9	2 Arado	53.16	J. Bravo	M. Martínez
3-10	3 Anapete	53.16	J. García	V. Norambuena
4-11	4 Dudy	53.17	H. Obregón	M. Aranda
5-12	5 G. del Carmen	53.17	E. Peña	S. Alamos
6-13	6 Melodist	53.11	F. Pacheco	A. Proschke
7-14	7 Nido	53.12	F. Pacheco	E. Scaia
8-15	8 Sibi	53.8	J. Amestelly	E. Scaia
9-16	9 Armadillo	53.1	M. Alguina	J. Gasmuri
10-17	10 Fofole	53.3	J. Eguren	H. Gasmuri
11-18	11 Alcañón	53.15	T. Toro	E. Scaia
12-19	12 Curiosilla	51.6	E. Suárez	E. Baticerio
13-20	13 Doña Teresa	51.10	E. Guzmán	A. Petit
14-21	14 H. Rosa	51.0	S. Pradenas	V. Contreras
15-22	15 B. Rosa	51.0	E. Scaia	V. Contreras
16-23	16 Blue Back	49.13	J. Fernández	L. Toledo
17-24	17 Pecho	49.9	H. Ojguin	R. López
18-25	18 Pecho	49.9	E. González	J. Posadas

CORRAL: 8 con el 30.

QUINTA CARRERA - 1.800 metros - A las 9.50 horas.

1-15	1 El Role	57.2	J. Pacheco	M. Rendic
2-16	2 Almadar	57.1	C. Astorza	D. Avila
3-17	3 La Gentil	56.11	E. González	S. Alamos
4-18	4 Pado	56.6	E. González	S. Alamos
5-19	5 Noritino	56.4	D. Cerda	J. Jara
6-20	6 Capitallita	56.1	L. Salas	O. Jara
7-21	7 Montemar	56.12	F. Pacheco	S. Alamos
8-22	8 Chere Amle	55.9	J. Meneses	O. López
9-23	9 Justo	55.15	M. Ramírez	E. González
10-24	10 Mirabel	55.10	M. Alguina	E. Baticerio
11-25	11 Guadalupe	55.8	F. Pacheco	E. Valenzuela
12-26	12 Correte	55.8	F. Thilla	B. Campos
13-27	13 La Moche	55.4	F. Torres	P. Medina
14-28	14 Rosa Morena	55.1	A. Parra	E. Scaia
15-29	15 Toyapat	54.7	D. O. Castillo	R. Castillo

CORRAL: 8 con el 6.

SEXTA CARRERA - 1.400 metros - 5a. serie - A las 10.25 ho. ras.

1-7	1 Eufredia	55.18	O. Parfán	J. Castro R.
2-8	2 P. Frinche	55.17	C. Pezoa	R. Allen
3-9	3 Riel	55.10	L. Salas	E. Pinochet
4-10	4 Alfaro	54.2	G. Meneses	P. Briones
5-11	5 B. Rosa	54.15	J. Torres	E. Inda G.
6-12	6 THUI	54.9	O. O. Castillo	H. Gasmuri
7-13	7 D. P. P. P.	54.5	V. Bravo	H. Gasmuri
8-14	8 Robertino	54.8	H. Pilar	D. Miranda
9-15	9 Chagall	54.15	B. Campos	M. Norambuena
10-16	10 Nebucanás	53.11	J. Amestelly	E. Baticerio
11-17	11 Kunster	53.14	F. Toro	A. Petit
12-18	12 Osado	53.1	L. Caroca	L. E. Toledo
13-19	13 Rapa	53.6	L. Hevia	O. de la Cerda
14-20	14 Yacal	53.18	L. Caroca	H. Parra
15-21	15 Modulo	49.13	J. Barrios	R. Silva
16-22	16 Redobado	49.7	F. Meneses	J. Fuentes
17-23	17 Noblesse	48.8	H. Ojguin	C. Santos
18-24	18 Agreva	48.6	B. Alcalde	O. Jara

CORRAL: 8 con el 6.

SEPTIMA CARRERA - 1.400 metros - 5a. serie - A las 11 ho. ras.

1-7	1 Soplete	56.11	G. Parfán	J. Castro R.
2-8	2 Don Juan	56.16	J. Amestelly	J. Castro R.
3-9	3 Loredana	55.10	E. Guajardo	B. Fuentes
4-10	4 C. Pello	54.17	F. Toro	O. Sarmiento
5-11	5 Cardisno	54.12	A. Bajas	A. Proschke
6-12	6 Alcañón	54.18	E. Alandá	R. Medina
7-13	7 Neutral	54.7	G. Jorquera	O. Silva
8-14	8 Errata	53.6	B. García	J. Duque
9-15	9 Muscarina	52.18	C. Astorza	C. Muñoz G.
10-16	10 Pateriano	51.18	J. Martínez	H. Miranda
11-17	11 Riemer	49.9	C. Sepúlveda	H. Miranda
12-18	12 Baldoin	50.3	N. González	H. Parra
13-19	13 Tuncina	50.1	C. Parades	E. Núñez
14-20	14 Bauri	49.1	L. Parra	A. Lab
15-21	15 Campesino	48.1	L. Caroca	A. Brecque
16-22	16 Mautoso	48.10	S. Alcalde	O. Jara
17-23	17 N. de Oro	48.8	J. Eguren	P. Briones
18-24	18 Tequena	48.4	H. Ojguin	H. Cisternas

CORRAL: 1 con 2 y 10 con 11.

DECIMA CARRERA - 2.000 metros - Clásico "Gran Premio Hipódromo Chile" - A las 11.10 horas.

NOTA: En esta carrera sólo habrá apuesta Dupla.

1-10	1 Centinela	01.8	P. Ulloa	P. Inda
2-11	2 Capotilla	01.8	P. Ulloa	P. Inda
3-12	3 Capotilla	01.8	P. Ulloa	P. Inda
4-13	4 Yumbel	01.9	F. Toro	E. Cáceres
5-14	5 Académista	01.9	J. Amestelly	O. Jara
6-15	6 Sacramento	02.1	E. Guajardo	R. Allen
7-16	7 E. Casas	02.1	L. Caroca	A. Volante
8-17	8 Zemplari	02.2	G. Parfán	J. Castro R.

NOVENA CARRERA - 1.400 metros - Quinta serie - A las 11.50 horas.

1-8	1 Betty	53.11	G. Parfán	J. Castro R.
2-9	2 Betty	53.11	G. Parfán	J. Castro R.
3-10	3 Betty	54.5	G. Jorquera	Alvaro Breque
4-11	4 Chiconel	54.15	F. Toro	P. Briones
5-12	5 Don Cirio	54.10	C. Ojeda	M. Aranda
6-13	6 Pura Quimera	54.8	E. Soto	A. Arcaist
7-14	7 Telo	53.12	E. Araya	2074 3.0 de Karola en 1.600 mts. con 55.13 4/5. 5a. serie. CLUB
8-15	8 Landig	52.3	M. Ramírez	R. Allen
9-16	9 Maltrato	52.3	E. Suárez	R. Allen
10-17	10 Yacal	51.18	A. Lavigne	H. Parra
11-18	11 Oporto	50.17	N. González	A. Gutiérrez
12-19	12 Stanford	50.18	N. Ojguin	J. Arizaga
13-20	13 Sully	50.2	S. Salas	P. Valenzuela
14-21	14 Sully	50.2	S. Salas	D. Torres
15-22	15 Malcolonina	49.14	N. González	E. Rodríguez
16-23	16 Sully	49.1	H. Pilar	J. Meiero
17-24	17 Star Line	48.4	C. Sepúlveda	R. Allen
18-25	18 Madrecita	48.4	H. Obregón	C. Santos

CORRAL: 1 con 2.

NOTA: Los caballos marcados con un asterisco, tuvieron contratiempos en su última actuación.

PRIMERA CARRERA - A las 13.30 horas - 1.300 metros - 7a. serie.

1-18	1 Teleca	54.8	V. Bravo	P. Inda
2-19	2 Cortador	54.8	L. Hermsilla	A. Orellana
3-20	3 Cortador	54.13	C. Campos	J. B. Castro
4-21	4 Miss Rosario	53.7	J. Torres	S. Alamos
5-22	5 Caraqueo	52.12	J. Eguren	D. Torres
6-23	6 La Chilena	52.2	E. Bajas	V. Ramírez
7-24	7 M. Salada	52.2	N. Muñoz	A. Abarca
8-25	8 Pandax	49.6	A. Farías	E. Baticerio
9-26	9 Nuci	48.3	C. Carrasco	J. F. González
10-27	10 Lonista	47.7	N. N.	L. Contreras A.
11-28	11 Zaferrina	47.8	R. Romero	O. Silva
12-29	12 Instituido	46.13	M. Flores	R. Quiroz
13-30	13 Laplace	45.8	L. Marchant	H. Galaz

SEGUNDA CARRERA - A las 13.55 horas - 1.100 metros - Condicional - (Primera válida de la apuesta Triple Inicial)

1-8	1 Canella	53.9	S. Salas	S. Alamos
2-9	2 Doña Diabla	53.14	N. N.	A. Castro
3-10	3 Francisca	53.10	J. Toro	J. Aracena
4-11	4 La Tia	53.18	C. Astorza	C. Covarrubias
5-12	5 Lipita	53.11	F. Torres	P. Tapia
6-13	6 Las Aras	53.1	H. Hevia	A. Orellana
7-14	7 M. Salada	53.1	R. Romero	S. Fuentes
8-15	8 Pajarona	53.4	E. Suárez	J. Cavieres A.
9-16	9 Ponderada	53.12	M. Flores	A. Valenzuela
10-17	10 Rebeca	53.8	V. Bravo	C. Santos
11-18	11 Rosine	53.8	E. Muñoz	M. Velarde
12-19	12 Santaola	53.8	B. Campos	M. Norambuena
13-20	14 Tele	53.13	F. Baeza	P. Inda
14-21	15 Teleskwa	53.8	M. Aravena	A. Proschke
15-22	16 Unión	53.7	E. Peña	P. Fuentes

TERCERA CARRERA - A las 14.20 horas - 1.100 metros - Condicional - (2da. válida de la apuesta Triple Inicial)

1-8	1 Alisa	53.6	R. Parodi	R. Allen
2-9	2 Anabelle	53.14	C. Astorza	C. Covarrubias
3-10	3 Antonita	53.6	L. Salas	A. Orellana
4-11	4 Santa Tierra	53.10	L. Salas	J. Salas
5-12	6 Canona	53.4	B. García	J. B. Castro
6-13	7 Citerca	53.12	M. Aravena	N. Norambuena
7-14	8 No Se Quien	53.11	N. Campos	C. Tapia
8-15	9 Chelca	53.8	A. Núñez	S. Alamos
9-16	10 Desolada	53.9	J. Torres	P. Valdezerra
10-17	11 Indica	53.16	T. Toro	S. Fuentes
11-18	12 María Blanca	53.8	E. Muñoz	H. Cisternas
12-19	13 Norilla	53.1	F. Baeza	P. Bagá
13-20	14 Safia	53.18	M. Vázquez	H. Argandoña
14-21	15 Taraneta	53.7	R. Romero	L. A. García

CUARTA CARRERA - 1.100 metros - A las 14.45 horas - Condicional - (Tercera válida de la apuesta Triple Inicial)

1-16	1 Alarobit	53.16	E. Peña	A. Bulzard
2-17	2 Cidra	53.1	J. M. Aravena	C. Valenzuela
3-18	3 Enciclopedia	53.6	M. Ramírez	G. Herold
4-19	4 Gacha	53.15	E. Guajardo	P. Valdezerra
5-20				

Manadores del Gran Premio Desde 1937

FERNANDO TORO TRATARÁ DE GANARLO ESTE AÑO POR TERCERA VEZ CONSECUTIVA

K	JINETE	SEGUNDO	TERCERO	CUARTO	DIV.	Corraren	GANADA POR	DISTANCIA	TIEMPO	PREMIO	PREPARADOR	PADRE	MADRE	FECHA	CONDICION	DUERO
58	J. A. Herrera	Vilón Day	Peligroso	Torbellino	8	27.80	19 1/2 cuerpo — 1/2 cuerpo	2.000	2.06 4/5	70.000	U. Verdugo	Isabelino	Elea	4 de Abril	3 años Hand.	U. Verdugo
59	O. Ullas	Kuricha	Rostchild	Seledad	8	28.03	18 pescuezo — 1/2 cuerpo	2.000	2.07	100.000	J. Cavieres	Insulto	Serrates	10 de Abril	3 años Hand.	A. Dois
50	J. Marchant	Bonheur	Clubmen	Grimsby	6	28.50	10 1 cuerpo — 1 1/2 cuerpo	2.000	2.05	100.000	A. Muñoz	Pragronero	Canción	2 de Abril	3 años Hand.	"Damasco"
51	M. Ocampo	Carcamán	C. Ducal	Sanlander	6	29.40	12 1/2 — 3/4 cuerpo	2.000	2.07 4/5	100.000	A. Breaque	Firmament	Gallipool	14 de Abril	3 años Hand.	"S. Isabel"
52	O. Ullas	Faraón	Caren	Rev Maga	7	30.10	8 3 cuerpos — 1 cuerpo	2.000	2.06	100.000	E. Cáceres	Isabelino	Filibustero	13 de Abril	3 años Hand.	"Eslated"
53	O. Vergara	Lolo	S. Velluda	Lozar	7	30.50	14 2 1/2 — 3/4 cuerpo	2.000	2.06 3/5	100.000	E. Inda	Arelino	B. de Oro	19 de Abril	3 años Hand.	E. Labá
54	R. Zamudio	Malayo	Leicester	Monólogo	7	31.20	11 2 cuerpos — 2 cuerpos	2.000	2.06 2/5	100.000	A. Castro	Poor Chap	Sumatra	18 de Abril	3 años Hand.	"Chillán"
55	A. Vázquez	Ceylán	Quemeroza	Explosivo	8	32.60	8 1 1/2 — 2 cuerpos	2.000	2.07 2/5	100.000	C. Quezada	Orégano	La Razón	8 de Abril	3 años Hand.	"Olimpo"
56	L. A. Díaz	Teodolito	Effendi II		11	33.80	3 1 1/2 — 1 1/2	2.000	2.06 3/5	150.000	C. Covarrubias	Sandals	Black Star	18 de Nov.	3 y 4 años	"S. Isabel"
57	J. Ortiz	Hipo	Helconera	Floreta	8	34.80	8 12 cuerpos — 4 cuerpos	2.000	2.02 1/5	150.000	J. Carrasco	Sun Lore	Caché	1.º de Dic.	3 y 4 años	"Sans Souci"
58	J. Marchant	Afkar	Maicilla	El Gaucho	4	35.40	4 8 cuerpos — 3/4 cuerpo	2.000	2.03 4/5	180.000	J. Carrasco	Sun Lore	Caché	30 de Nov.	3 y 4 años	"Sans Souci"
59	J. F. Vidal	Frito	Astrónomo	Arnedano	11	36.60	11 2 — 1 1/2 cuerpo	2.000	2.06 1/5	250.000	R. Calpa	Halifax	Sor Teresa	28 de Nov.	Handicap	"Sta. Luisa"
60	J. F. Vidal	Faot	Bramdeburgo	Brickdust	23	38.20	23 4 1/2 — 1 1/2	2.000	2.07 4/5	400.000	A. Muñoz G.	Filibustero	Gloriana	20 de Nov.	Handicap	"S. J. Bio Bio"
61	J. Marchant	Peligroso	Marquemada	Proveedor	14	40.00	14 1/2 cuerpo — 1/2 cuerpo	2.000	3.07	400.000	V. Romero	Orégano	Morena Clara	3 de Dic.	3 años Hand.	"Visto Bueno"
NO SE CORRIO																
62	R. Maderiaga	Festividad	Laudano	Gitanita	9	30.00	9 1/2 — 2 1/2 cpos. — 1 cpo.	2.400	2.32 2/5	800.000	C. Muñoz G.	T. Crown	Huronera	27 de Abril	3 años	1.º Pérez R.
63	R. Donoso	Bellinera	Muscaria	Retiela	6	31.00	6 8 — 3 1/4 pescuezo	2.400	2.31 2/5	800.000	A. Valdés	Benavente II	Perfección	26 de Abril	3 años	"Pelagón"
64	C. Farmer	San Pato	Kurichao	Sorface	5	32.00	5 5 1/2 pescuezo — 2 cpo.	2.000	2.05 4/5	250.000	E. Spirea	Choker	Damiana	28 de Nov.	3 años Hand.	E. Spirea
NO SE CORRIO																
65	E. Saavedra	Aberdeen	Antumal	Obsequio	8	33.00	8 3 1/2 — 2 — 6 cuerpo	2.400	2.35 3/5	1.500.000	E. Inda G.	Barranco	Fastidiosa	29 de Abril	3 años	"Capulín"
66	E. Saavedra	Schahryar	Taitao	Tarrento	7	34.00	7 pescuezo — 5 — 4	2.400	3.35	3.000.000	A. Bullezzu	M. Sea	Guanguli	28 de Abril	3 años	"Anita"
67	R. Parodi	Babú	Quidico	Mister	6	34.00	6 1 1/2 — 1 1/2 — 2 1/2	2.400	2.34 4/5	5.000.000	J. Cavieres	Forest Row	María Fe	27 de Abril	3 años	"Don Calisto"
68	R. Madariaga	Policeman	Nikita	Blackbushes	10	34.00	10 1 1/2 — 3 cuerpos	2.000	2.07 3/5	6.000.000	J. Medina	N-ed Din	Turbina	14 de Sept.	3 años	"La Morena"
69	E. Saavedra	Reparo	Marcos Paz	Giralidilla	8	34.00	8 2 — 3 1/2 — 4 1/2 cpos.	2.000	2.06 2/5	10.000.000	A. Bellezzu	N-ed Din	Machale	29 de Nov.	3 años	"Anita"
70	E. Araya	Palmerín	Galarcón	Triunfador	13	34.00	13 4 1/2 — 5 — 4 cuernos	2.000	2.02 1/5	20.000	J. Cavieres	R. d'Atout	La Quinta	27 de Nov.	3 años	"La Bastilla"
71	R. Parodi	Nelson	Harpal	Teseo	9	34.00	9 3 — 3 — 1 1/2 cuerpo	2.000	2.06 3/5	25.000	J. Inda G.	Lucky Lord	Leona	3 de Dic.	3 años	"Capri"
72	S. Vera	Amarillo	Black Cargo	Jauja	11	35.00	11 7 — 5 — 1 1/2	2.000	2.17	25.000	J. Inda G.	Licenciosa	Tifánica	2 de Dic.	3 años	"Manzanero"
73	F. Toro	F. de Ases	Mongrana	Marción	10	36.00	10 9 — 2 1/2 — 1 1/2 nariz	2.200	2.18 4/5	30.000	E. Vidal	Jesúsina	Pleamar	1.º de Dic.	3 años y más	"Fañón"
74	T. Toro	Mugulú	Párrafo	Maihoa	9	37.00	9 1 1/2 — 1 1/2 — 1 1/4	2.200	2.17	45.000	E. Cáceres	Soupeí	Sed Lex	29 de Nov.	3 años y más	"Hurecán"

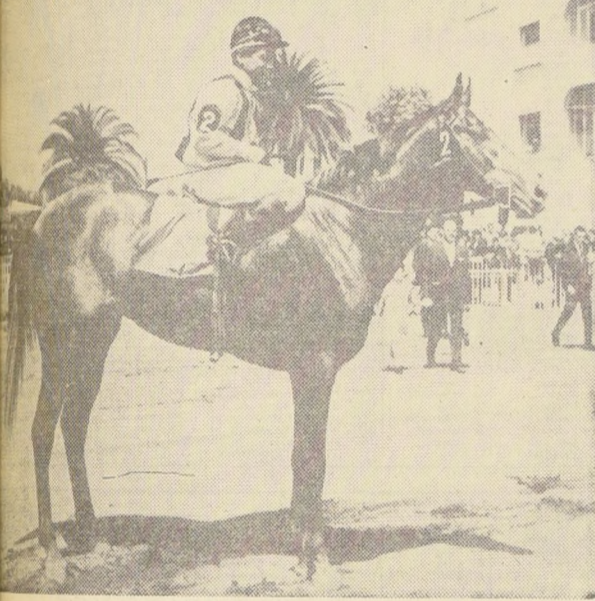

El rival de más cuidado para el campeón palmeño YUMBEL. Carlos Pezo en círculos íntimos que vencerá en la gran carrera del domingo.

MUY BIEN BURGALAT

Un ejercicio de muy buena factura le vimos cumplir a BURGALAT, que está trabajando fuerte, en la arena del Club Hípico. El pupilo de Valdés, en la mañana de ayer, ingresó a la pista a las 10 horas 15 minutos montado por Rogelio Parodi (aproximadamente unos 58 kilos, pues llevaba apena pesado) y trabajó los "800 de la meta" que son muy bravos. Para ese recorrido anotó 49 segundos 15, que es una marca de mucho valor.

Los tiempos parciales empleados por Burgalat fueron: primeros 200 metros en 24 segundos 45; primeros 500 metros en 31 segundos primeros 600 metros en 36 segundos 45; completando el recorrido en 49 segundos 15.

Los últimos 200 metros en 12 segundos 25.



SACRAMENTO, con Ernesto Guajardo, y de muy buena compañía en la arena, no conformó en su apriete ante Siete Cartas. Se dijo que el pupilo de Raúl Allen se siente cómodo, sin espolines y huasca, implementos que no usó para su coitejo.

BACHILLER II GANO EL GRAN PREMIO POR 12 CUERPOS!

¿Podrá Yumbel repetir esta gracia?

El "GRAN PREMIO HIPÓDROMO CHILE", puede considerarse como tal desde el año 1937. El 4 de abril de ese año se disputó por primera vez con el nombre de tal y su vencedor fue ESPARTACO.

Desde 1937 a la fecha —1965— se ha corrido en 27 oportunidades. En los años 1951 y 1955 no se disputó. Algunos años se corrió con el nombre de premio "Hipódromo Chile". Estos son los hechos más curiosos y anecdóticos de la gran carrera palmeña.

- Un solo caballo ha triunfado en dos ocasiones, BACHILLER II, hijo de Sun Lore y Caché, triunfó en los años 1946 y 1947.
- El jinete ENRIQUE SAAVEDRA ha sido el profesional que condujo a más ejemplares ganadores en esta carrera. En 1956 a ARENALES; en 1957 a GUITARRERO, y en 1959 a MARTHAIN. A raíz de serios accidentes de pista y callejeros (moio), esta prácticamente retirado de las pistas. Corre de vez en cuando.
- Jinetes que han ganado en dos ocasiones: J. F. VIDAL, en los años 1948 y 1949 con REYNAUD y CAFETAL, respectivamente; ROGELIO PARODI, en los años 1958 y 1961, con SARCASMO y MISS THERESE; ORLANDO ULLOA, en los años 1938 y 1941, conduciendo a SE RIE y FILIBUSTERO, y J. F. MARCHANT, en los años 1939 y 1950 con CARISO y YADRAN. En los dos últimos años ha triunfado FERNANDO TORO. En 1963 con JUSTICIERO y en 1964 con YUMBEL.
- LOS MEJORES DIVIDENDOS del Gran Premio Hipódromo Chile, lo pagaron: MAREJADA, en 1940, que abonó 87,40 pesos; CEDRON, en 1944, que pagó 82,60 pesos y REYNAUD, en 1948, con un dividendo de 93,60 escudos.
- EL AÑO QUE CORRIERON MAS EJEMPLARES fue en 1949 cuando ganó Cafetal. Tomaron parte 24 animales. El año que menos inscritos hubo fue en 1945 cuando triunfó ABARQUERO, que ganó a sus dos únicos rivales que fueron Teodolito y Effendi II.
- LA MAYOR GANANCIA la logró BACHILLER II en el año 1946, donde se impuso por 12 CUERPOS a HIPO. La segunda gran ganancia la tiene JUSTICIERO en 1963 con 9 cuerpos de luz sobre Par de Ases. BACHILLER II en 1947 y BIRIATOU en 1953 ganaron por 8 cuerpos.
- EL GRAN PREMIO HIPÓDROMO CHILE, desde el año 1937 a la fecha, se ha corrido en tres distancias: 19 veces en 2.000 metros; 3 veces los últimos tres años, en 2.200 metros y cinco veces sobre 2.400 metros.
- LOS MEJORES TIEMPOS: En 2.000 metros tiene el record BACHILLER II en el año 1946 donde empleó 2.02 1/5, con 49 kilos y la conducción del "Huaso" Ortiz. En 2.200 metros tienen las mejores marcas, TIEMPAZO, en 1962, y YUMBEL, en 1964, con 2.17 para la distancia y en 2.400 metros la mejor marca la puso BIRIATOU, en 1953, con 2.31 2/5.
- LOS PREMIOS: El primer premio de esta carrera fue de 70 mil pesos, el último de 45 mil escudos.
- PREPARADORES: JORGE CARRASCO, ganó por dos veces consecutivas este premio con su ejemplar BACHILLER II (1946-47). JUAN CAVIERES MELLA ha logrado dos victorias; con SE RIE, en 1938 y SARCASMO, en 1958. ANTONIO BULLEZZU vio cruzar victoriosos a sus pupilos GUITARRERO, en 1957 y MARTHAIN, en 1959. JORGE INDA GUZMAN, en 1962 con TIEMPAZO y en 1963 con JUSTICIERO. EMILIO CACERES también ha logrado dos triunfos: en 1941 con FILIBUSTERO y en 1964 con YUMBEL.
- PADRILLOS: ISABELINO dio ganadores en 1937 (ESPARTACO) y en 1941 (FILIBUSTERO); SUN LORE en 1946-47 (BACHILLER II, NARS-ED-DIN, en 1958 (NOCTURNO), y en 1959 (MARTHAIN).
- FILIBUSTERO ganador del Gran Premio Hipódromo Chile del año 1941 dio como padre a otro ganador de esta carrera, CAFETAL (1949).
- FECHAS: Las 27 veces que se ha corrido este clásico ha sido disputado en los meses de ABRIL — SEPTIEMBRE — NOVIEMBRE y DICIEMBRE.
- CONDICIONES: La carrera ha tenido muchas variaciones en sus condiciones. Al comienzo fue para 3 años handicap (ocho años seguidos); 3 y 4 años (tres veces); Handicap, dos veces; para 3 años handicap, dos veces; para 3 años diez veces; y 3 años y más (los últimos dos años).
- STUD: El stud "SANTA ISABEL" logró triunfar con MAREJADA en 1940 y ABARQUERO en 1945; el stud "SANS SOUCI", en los años 1946-47 con BACHILLER, y el stud "ANITA" con GUITARRERO, en 1957 y en 1959 con MARTHAIN.
- EL DIVIDENDO MAS BAJO, que ha dado un ganador del Gran Premio fue MISS THERESE, en 1961, que pagó \$ 0.13 a ganador.
- INVICTOS: En el año 1941 cuando ganó FILIBUSTERO, este ejemplar se mantuvo invicto a través de sus ocho presentaciones del año 1941. MISS THERESE, ganadora en 1961 se retiró invicta de las pistas, después de seis triunfos. Fue el Gran Premio, la última carrera que corrió.

Arriba y Abajo

EL PROBLEMA no está en elegir al ganador, porque todos ya lo tienen elegido. El problema está en encontrar el segundo, el tercero y el cuarto. Al parecer, Yumbel correrá una carrera aparte en el Gran Premio Hipódromo Chile. Su favoritismo es enorme. ¿Hay alguien que se atreva a decir, con fundamentos sólidos, que Yumbel puede perder? No creemos que haya nadie. Si creemos que puede producirse un resultado más estrecho de lo esperado o la sujeción de algún rival. Ese es el atractivo del gran clásico del domingo. Las autoridades palmeñas entendieron que a su público les gusta un poco más de incertidumbre y programaron otro clásico en 1.500 metros con competencia en que el azar jugará un papel y en que el factor jinete será importante. Buen programa el palmeño, digno del gran premio.

En Buenos Aires ganó una potranca de 4 años de propiedad del Stud "Choepa", de los hermanos Víctor Hirmas. Fue conducida por Enrique Irigoyen y se trata de una hija de King y Escila. Para 1.000 metros, ganó a San Isidro (pasto), puso 56 segundos 3 quintos. El entusiasmo hípico de los argentinos saltó las fronteras. Y de Buenos Aires se felicitaron, porque esa excelente yebeta argentina y otras más terminarán en Chile en el criadero en donde Cherasco y sus hijos son regalones.

Mientras en San Carlos ganaba Irigoyen, en La Plata, Luis A. Díaz demostró su capacidad con dos victorias espectaculares, que fueron acompañadas por muy buenos dividendos. Y a ellas se agregaron las de Jorge Ciro. Quiere decir, entonces, que Díaz sigue siendo el gran jinete de siempre, a quien muchos públicos sudamericanos

admiraron sin límites. ● ¿Cuál es el mejor caballo? ¡El que está ganando! Por eso, felicitaciones a quienes acertaron Everi. En su carrera anterior había venido de los últimos, con Balconera, y al final pasó por el medio como flecha, para ganar bien. El domingo repitió la gracia y con un dividendo absurdo. Algunos lo encontraron demasiado chico para cargar 62 kilos. Otros lo estimaban como el "eterno segundo". Pero ya ven. Ganó y dejó el vale de la triple en \$ 737, con lo que queda demostrado que predominan los que juegan por dabo, por número o por el "disparo" del jinete... ● Si las ventajas se mantienen, 1965 será un año histórico para los jinetes chilenos que actúan en el extranjero. Balsamino Moreira ganará la estadística de Venezuela; Eduardo Jara, la de Argentina, y Pablo Alquinta, de Perú. No hay actualmente jinetes chilenos en Uruguay, ni en Zambia, porque sí no... ● El accidente de Luis Godoy provocó honda consternación y un sentimiento de protesta contra lo irremediable. En la sala de recuperación del Instituto de Neurocirugía parece haberle ganado la batalla a la muerte, y en esa batalla deben haber resonado fuerte, así como tambores invitando al ataque, los miles de corazones que se sintieron oprimidos, acongojados. Godoy no es un jinete y nada más. Es un muchacho de limpios sentimientos, cordial, tranquilo, buen colega y buen amigo. Las noticias sobre su estado se esperaron con ansiedad, pero con la secreta esperanza de que no podía ser tan grande la mala suerte como para tronchar una vida llena de vida. Y en esa esperanza, encadenada a una oración sin palabras, estuvieron todos, amigos, público, autoridades. Parece que la primera fase de la batalla se ha ganado y queda ahora el resto. Será entonces cuando habrá que ayudar a Luis Godoy, para que sonría a la vida con ese gesto tranquilo y esos ojos azules de niño campesino, de esos campos chilenos que dan los frutos más hermosos del mundo. ¡Hasta el viernes!

DON SAMUEL.

MONTAS CON OPCION

Los diez primeros jinetes de la estadística tratan, por todos los medios, de ganar lugares y por eso se aseguran —siempre—, las mejores montas. Veamos cómo van:

JUAN AMESTELLY, correrá en el Hipódromo Chile: Austero: 4a. Sibí; 6a. Nebucadnazar; 7a. Don Juan; 8a. Academista; 9a. Bruno; 10a. Párrafo; 12a. Sabra. En el Club Hípico: 6a. Palmito; 8a. Cuncumén; 9a. Chatonada; y 11a. Gorrioncillo. Bruno en el Chile y Chatonada en el Club Hípico, nos parecen sus mejores cartas.

HECTOR PILAR, dirigirá en el Hipódromo Chile a: 3a. Artífice; 6a. Robertino; 8a. Capulín; 9a. Suticazo; 10a. Barry Norton. En el Club Hípico a: 4a. Transmission; 8a. Boze; 10a. Mandy; 12a. Galvarino. Artífice en el Chile y Boze en el Club, pueden depararle más de una satisfacción.

FERNANDO TORO guiará en el Hipódromo Chile a: 2a. Mujtar; 3a. Nababbo; 6a. Kunstler; 7a. Capitán Polito; 8a. Yumbel; 9a. Chucónel; 10a. Shade; 11a. Próximo. En el Club Hípico a: 5a. Lenoz; 7a. Atahualpa; 9a. Tabarin; 10a. Canteras; y 12a. Asturias. Creemos que puede ganar con Shade en el Chile y Atahualpa en el Club.

CARLOS PEZO, conducirá en el Hipódromo Chile a: 6a. Puerto Príncipe; 8a. Incendio; 10a. Orontes. En el Club Hípico a: 8a. Huachipato; y 11a. Pescadito, sus mejores opciones las lleva con Puerto Príncipe en la mañana, y con Huachipato en la tarde.

JOSE M. ARAVENA montará en el Hipódromo Chile a: 10a. Calauacán. En el Club Hípico a: 2a. Tereshkova; 3a. Citera; 4a. Cidra; 6a. Alex; 7a. Retumbante; 8a. Ansiedad; 9a. El Parásito; 10a. Nun-

ca, y 12a. Parmalita. Nunca y Parmalita nos resultan como sus mejores chances.

ENRIQUE ARATA, piloteará en el Hipódromo Chile a: 9a. Teleró; 10a. Curimont. En el Club Hípico a: 9a. Cebra Gris; y 12a. Napoleón. Con Teleró puede salir victorioso.

CARLOS SEPULVEDA, guiará en el Hipódromo Chile a: 3a. Alecio; 7a. Siembra; 9a. Star Line; 10a. Janvier; 12a. Libertador. En el Club Hípico a: 8a. Novela; 9a. El Solitario; 10a. Cantante; 11a. Tráfico; y 12a. Sweetheart. Con Siembra y Sweetheart puede salir alruso.

CARLOS ASTORGA, correrá en el Hipódromo Chile a: 5a. Palmador; 7a. Muscarina; 10a. Sectarío. En el Club Hípico a: 2a. La Tía; 3a. Anabelle; 4a. Jacqueline; 5a. Distracción; 7a. Allentown; 11a. Pasador y 12a. Confianza. Con Palmador y Allentown debe obtener más de un triunfo.

GALVARINO JORQUERA, dirigirá en el Hipódromo Chile a: 2a. Remembrancer; 7a. Neutral; 9a. Bolívar. En el Club Hípico a: 10a. Don Cristian; 11a. Fausto y 12a. Dantón. Remembrancer en el Chile y Don Cristian en el Club, son sus mejores opciones.

LUIS CAROCA, conducirá en el Hipódromo Chile a: 3a. Palmoteo; 6a. Osado; 7a. Gianpiero; 8a. Siete Cartas; 10a. Doble; 11a. Renal; 12a. Trois Branchettes; 14a. Chacota. En el Club Hípico a: 9a. Pelicor; 10a. Malvona; y 11a. Mam'selle Puede vencer con Trois Branchettes en el Chile, y con Malvona en el Club.

NACIONAL DE BOXEO:

Atractivo Programa Tiene Rueda Semifinal

Los mejores campeones de Chile en la reunión de esta noche en el Caupolicán, de pugilismo aficionado.— Combates de Jorge Barcia con Jorge Prieto y Ulises Durán con Ricardo Barrientos, son algunos de los "platos fuertes" de la jornada de hoy

Esta noche se cumplió en el Caupolicán el Campeonato Nacional de Boxeo aficionado, en una de las programaciones más atractivas de este Torneo Nacional, de acuerdo al siguiente orden:
Categoría Mosca: Jaime Silva (Iquique) con Fernando Caces (Naval).
Categoría Gallo: Jorge Prieto (Iquique) frente a Jorge Barcia, de Valparaíso.
Categoría Pluma: Luis Cepeda (Iquique) con Carlos Sandoval (Concepción).
Categoría Liviano: Juan Olivera (Iquique) frente a

Nueve combates se consultan en la semifinal de hoy, y corresponden a las categorías Mosca hasta Pesado, en una de las programaciones más atractivas de este Torneo Nacional, de acuerdo al siguiente orden:
Categoría Mosca: Jaime Silva (Iquique) con Fernando Caces (Naval).
Categoría Gallo: Jorge Prieto (Iquique) frente a Jorge Barcia, de Valparaíso.
Categoría Pluma: Luis Cepeda (Iquique) con Carlos Sandoval (Concepción).
Categoría Liviano: Juan Olivera (Iquique) frente a

Arnoldo Astorga (Chuquibambilla).
Categoría Mediano Medio: Jaime Moya (Taica) ante Raimundo Tapia (Iquique).
Categoría Mediano: Ulises Durán (Concepción) con Ricardo Barrientos (Valdivia).
Categoría Mediano Ligero: Emilio Durán (Santiago) ante Mario Núñez (Taica).
Categoría Medio: Ricardo Oñate (Santiago) frente a José Gajardo (Valdivia).
Peso Pesado: Wagner Salinas (Sewell) ante Manuel Cerna (Viña del Mar).

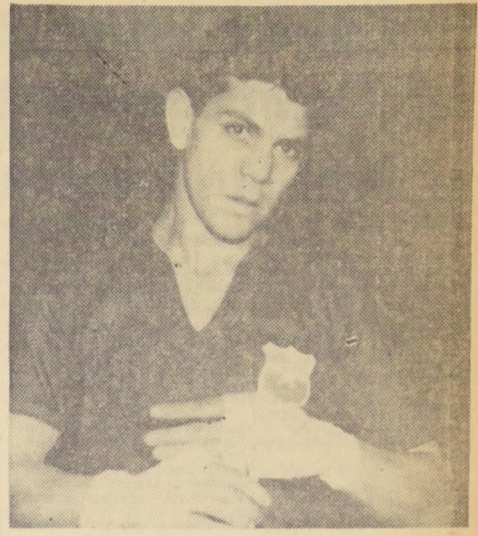

NUEVAMENTE, Jorge Barcia, el campeón latinoamericano, se constituirá en una de las atracciones de la jornada pugilística del Caupolicán. El porteno tendrá un difícil rival en el iquiqueño Jorge Prieto, lo que significará un buen combate.

J. E. Lira, Campeón Mundial en LA NACION

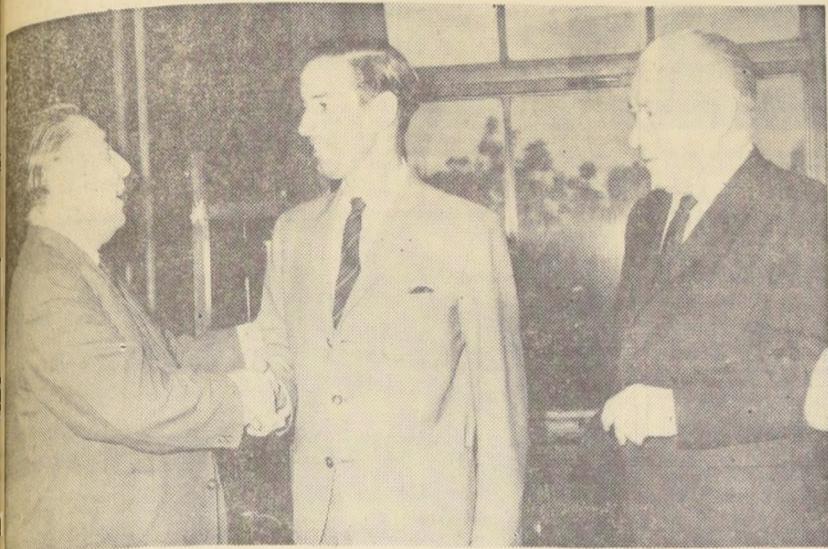

Amigo de esta casa periodística, Juan Enrique Lira, y corrió como siempre, nos dedicó ayer una foto para agradecer a LA NACION, el Diario de los artistas en primer lugar, según él, la decisiva colaboración de sus columnas para el mayor éxito del Mundial de tiro al vuelo realizado en Lo Curro y, en forma muy especial, los elogiosos comentarios hechos alrededor de su triunfo, por haber obtenido en dicho certamen el título de campeón del Mundo en Fianza Olímpica, galardón que, como chileno, él dedicó a su Patria, en la persona del Sr. Mandatario Excmo. Sr. Eduardo Frei Montalva.

Departió alegremente con las autoridades de la empresa y los miembros de la Sección Deportes, e hizo con nuestro director Jenaro Medina, gratos y jocosos recuerdos de la Olimpiada de Tokio, justa donde ambos se encontraron. EN EL GRABADO superior, el primer campeón mundial con que cuenta nuestro deporte, se despide de nuestro director, teniendo a su izquierda al subdirector, Jacobo Nazare, y, a la derecha, en nuestra Sección Deportes, echando un chiste que celebran, de izquierda a derecha, Rolando Daza, Jefe de Fotografía, Alfredo Leonel Parra; Raúl Aedo Ruiz; Subjefe de Deportes; Juan Carlos Franco y Carlos Bonilla.

TRIUNFO EN "LO CURRO"

El eco de los disparos perforaba la tarde. Alguna vez, cuando no los alcanzaba el impacto de las municiones, los discos de color amarillo se perdían de nuestras miradas sobre el silencio del bosque.
Fue el hombre que había oprimido el disparador. Era la ilusión de un triunfo, escurriéndose entre los árboles. Era instantáneo el triunfo, el momento en que el italiano, norteamericano o alemán, y también los compatriotas nuestros, combatiendo en una lucha cuerpo a cuerpo y con especialistas de todo el mundo.
Desde remotas distancias habían llegado aquellos hombres a cumplir el noble oficio de la competencia, y a colgar el título de amistad que se encuentra en la fraternidad del deporte.
Era un honor para los chilenos el que tan cabales representantes hubieran venido a participar de las emociones del tiro al vuelo en los contrafuertes cordillerosos, valdeses de Lo Curro.
En este escenario variado durante varios días, actuaron los hombres más fuertes del tiro skeet y peana olímpica. Desafiaron y superaron para los nuestros una actuación destacada, pero no podíamos cerrar los ojos ante la capacidad y la experiencia de los competidores extranjeros.
La actuación del vicecampeón en el tiro skeet, tanjaitar, superó las mejores expectativas.
En la actualidad de peana olímpica, las esperanzas de Chile se cifran marcadamente en el desempeño del hombre que había sido el corazón del torneo: JUAN

ENRIQUE LIRA. Todos sabían que él, cualquiera fuese el resultado final, lucharía sin desmayo por obtener el título máximo. Desde que se inició la competencia un duelo dramático se anunció entre norteamericanos, italianos y el principal representante de Chile.
A lo largo de tres días, a lo largo de las horas de sol y de ese incansable deambular de los contendientes por las canchas de tiro, escucháramos centenares de veces la orden de rigor: ¡out...! y veríamos luego, en acto casi simultáneo, alzarse el arma, para dar caza al esquivo platillo.
Y en la visión continuada del astuerzo de esos hombres, comprenderíamos que no se trataba sólo de pericia, de buena ejecución técnica de una faena o dominio de un arte, logrado mediante el trabajo perseverante; la clave del triunfo trascendía de tales virtudes. Era más bien el dominio propio, la superación de la fatiga natural, y la concentración de alma y mirada en el espacio donde aparecería el platillo, lo que en definitiva, decidiría el fracaso o el éxito.
Ya es conocido de todos la forma cómo Lira, luchó sin perder el puesto de privilegio, y cómo, en el momento más difícil, obligado a alcanzar una serie perfecta para no quedar rezagado ante Johnson, cumplió el cometido en tan adversas condiciones amícas. Más que nunca, entonces, demostró su temple; y el júbilo que acogió el último disparo en la segunda centena de platillos, presagiaba moralmente lo que vendría.
Al día siguiente, cuando Juan Enrique Lira, rompió el disco N° 21, que le daba el título de campeón del mundo, la emoción de todos se desbordó en un grito inmenso: era la alegría de recibir por Chile ese honor, único en la historia de nuestro deporte, pero era también, para la juventud que viviera esa jornada, una bandera de esperanza, clavada en la montaña.
E. CRUZ COKE M.

PATRICIO RODRIGUEZ GANO PRIMERA RUEDA DE SINGLES EN TORNEO DE MELBOURNE

MELBOURNE, 25 (ANSA).— Comenzó hoy en esta ciudad el Campeonato de Tenis de Victoria.
En la primera rueda de Single caballeros, el chileno Patricio Rodríguez venció al australiano Bill Johnson, por cinco/siete, seis/tres, siete cinco, seis/dos.

FUTBOLERIAS

Llegan los húngaros que el miércoles enfrentan a la "U"

Para el miércoles en lugar del próximo martes fue aplazado el match entre U. de Chile y la Selección de Hungría. El seleccionado húngaro llega esta noche desde Buenos Aires. El sábado los magyares ofrecerán a mediodía, una conferencia de prensa en la sede de la "U". En la capital los húngaros empataron 1 a 1 con Boca Juniors.
A no dudar que U. de Chile tendrá un rival muy duro en esta selección húngara que ha vencido entre otras representaciones a la de Alemania y Austria.

NO HAY TIEMPO PARA QUE CHILE ACTUE EN LA COPA DE CAMPEONES

Los representantes del fútbol chileno en el Congreso de la Confederación Sudamericana, Antonio Labán, Dr. Mauricio Wainner, y Oscar Luengo, establecieron en Río de Janeiro que el torneo oficial de la Asociación Central no terminará hasta marzo. Es decir, está atrasado por las eliminatorias del Campeonato Mundial. Y como hay que preparar la Selección Nacional para Londres, resulta imposible que el campeón del torneo chileno pueda participar en la Copa de Campeones. Igual cosa le ocurre a Argentina y Brasil, quienes tampoco participarán en la próxima edición de la Copa. Por otra parte, Argentina, Brasil y Chile no están de acuerdo en que participen en el torneo de campeones, los equipos vicecampeones.

ACTIVIDAD PARA LA SELECCION

Quedaron pactados en principio, encuentros para la Selección Nacional, para el próximo año. Al efecto, en abril o mayo se jugará la Copa O'Higgins con Brasil, que se haría representar por la Selección Minas Gerais. Además, vienen a Brasil las selecciones de Austria, Polonia y Checoslovaquia, las que también actuarán en Argentina y Chile. Por otra parte depende del sorteo de los grupos para la rueda final del Campeonato Mundial, a fin de competir con algunas representaciones del continente. Y con Ecuador y Paraguay se disputarían trofeos con selecciones juveniles.



EN LA ZAGA de U. Católica volverá a actuar Washington Villarreal, ya recuperado del desgarro que lo afectó.

COMPLETAN LOS ARBITROS SU DIRECTORIO

Aparté de Carlos Robles que preside el Sindicato de los Arbitros Profesionales, completan el directorio transitorio: Mario Gasc, secretario; Eduardo Toro, tesorero; y Manuel Alfaro y Walter Kraus, directores. Próximamente la directiva de los árbitros dará a conocer la forma de su Sindicato al directorio de la Asociación Central.

VILLARREAL REAPARECERA EN U. CATOLICA

Washington Villarreal está listo para reaparecer en U. Católica. El cuadro católico estrenó ayer al atardecer en Independencia en un match de práctica con Bifa. Y su alineación inicial fue con: Vallejos, Valdés, Villarreal y Sullivan; Laubé e Isella; Berta Prieto, Tobar, Foulloux y Galdames. En condiciones de actuar están también Olivares, Godoy Herrera, Gallardo e Ibáñez. Pero Barrientos y Acuña se encuentran lesionados al igual que Díaz.

CITA LA FILIAL DE COQUIMBO

La filial de Coquimbo cita a reunión extraordinaria para hoy a las 21 horas, en su sede de Alameda 767. En esta oportunidad se tomarán acuerdos para ir en ayuda del cuadro norteño. Y dada la urgencia que esta avería requiere la sesión de esta noche es de suma importancia.

COLL REAPARECERA EN PALESTINO

Palestino contará para su próximo compromiso con su barómetro, Roberto Coll. Es decir, para enfrentar a U. de Chile el elenco palestino contará con el valioso aporte del calificado interior. Sin embargo, no formará Palestina la oncenia con la cual doblegó en la primera rueda a la "U", ya que Orlando Aravena recién continúa matrimonio. Y su presencia es muy importante en el cuadro de la "colonia" árabe.

ACOSTA LESIONADO EN FERROBADMINTON

No pudo entrenar Acosta con su equipo Ferrobádminton, porque está lesionado de un tobillo. Valdés practicó sólo medio tiempo. Pero el paraguayo Núñez ya está casi totalmente recuperado.
Los ferroviarios se concentran esta noche para el match con su tradicional rival, San Bernardo.

KUZMANIC LESIONADO EN SAN BERNARDO

El arquero de San Bernardo, Kuzmanic no se ha recuperado de la lesión a un tobillo que sufrió en el match con Huachipato. Está en reposo y no es seguro que pueda jugar ante Ferro.
En el cuadro, sambernardino se adelanta un cambio para dicho match: entra Celis y sale Espinoza en la punta izquierda del ataque.

SANCIONES EN EL TRIBUNAL DE PENAS

Por 2 partidos fue suspendido Hoffman, de Green Cross Temuco. El Tribunal de Penales suspendió también, pero por 1 partido, a: Avila (Palestino), Pinilla y Landeros (U. Técnica); Vargas (Ovalle) y Muñoz y Castro (Subielso). Las multas que aplicó fueron las siguientes:
CON 50 ESCUDOS: Rosauré, de Iberia; 80 para Scaudoli de Rangers; con 50 escudos: Armiño, de U. Técnica; Ramírez, de Ovalle; Becerra de Ovalle; Porel de Peralta, de Rangers; Véliz, de Everton; Moris, de Palestino; Revoco, de Lister Rossel. Con 40 escudos: Páez, de Santiago Morning; Leiva, del mismo club; Angulo, de Palestino; Gutiérrez, de Magallanes; Prieto, de Universidad Católica; Cruz, de Colo Colo; Vairo, de O'Higgins; y Cabrera, de Wanderers. Con 30 escudos: Alvarez, de Everton; Díaz, de Ferrobádminton; Cortés, de Palestino; Honorino Landá, de Unión Española. La multa mayor fue para el jugador Juan Ramírez, de Santiago Morning, con 100 escudos. Y a Remigio Avendaño, de Unión Española, 60 escudos.

POSIBLES TRANSFERENCIAS DE YAVAR Y AMPUERO

Se conversa en Magallanes las posibles transferencias de Yavar y Ampuero. Habría varios interesados en el delantero seleccionado. Pero sería Palestino el club que haría una oferta más alta. Demás está decir que cualquier negociación se hará efectiva para el próximo año.

LESIONADOS EN SANTIAGO

Pancho Hormazabal tiene problemas para la alineación del cuadro que Santiago Morning pondrá a U. Católica. Porque aparte de E. González, también está lesionado Villanueva. Es decir, los problemas son en la retaguardia bohemia. En el ataque seguramente actuarán los mismos que alinearon el quinteto ofensivo que actuó ante la "U".

ARROSPIDE Y GALLEGUILLAS MUY BIEN EN FERRO

Muy bien han entrenado en Ferrobádminton, Arrospide y Galleguillos. Están esperando la oportunidad para alinearse en el cuadro de honor. Pero como el equipo ferroviario está ganando, el coach Julio Varela prefiere. Acosta no pudiera jugar—por su lesión, entraría Arrospide. Y Galleguillos ocupa la plaza de Durán...

CLUB MEXICO ORGANIZA FESTIVAL PRO AYUDA DE FAMILIA DE CHITO FARO

Esta noche en el C. S. C. D. México, ubicado en calle San Pablo y M. Rodríguez, la entidad local con el valioso concurso del Deportivo Cámara de Diputados ha organizado un festival artístico-deportivo a beneficio de la familia del celebrado autor nacional Chito Faro, que ayer fue puesto en libertad luego de estar encarcelado por espacio de 6 meses.
En la parte deportiva el éxito está asegurado al aceptar estar presente en el festival figuras deportivas de la estatura de Arturo Godoy, quien hará guantes con Mario Abarca, Arturo Rojas, Mario Molina, Domingo Rubio y Manuel Hernández, aparte de otros valores de reconocidas aptitudes.
En lo artístico, la fiesta benéfica para el autor de "Si vas para Chile", estará animada por los hermanos Campos, el conjunto "Cantares de Chile", Rafael Peralta, Maritza, Camila, Tito Campbell y su conjunto, Richard Robertson, Cecilia, Firuete, Alejandro Lira, Gastón Moreno.
El programa de esta noche se iniciará a las 21 horas.

CON TORNEO TODO COMPETIDOR SE CLAUSURA AÑO ATLETICO

En tres etapas se realizará el último torneo atlético para todo competidor que realiza la Asociación Santiago. Estas jornadas se cumplirán los domingos 28 de noviembre y 5 y 12 de diciembre en reuniones matinales en el Estadio Nacional.

Este certamen, que es el clausura las actividades atléticas santiaguinas de 1965, es para damas y varones y consiste en un programa completo de competencias, cuya primera etapa es la siguiente:
9 horas: 400 metros vallas; 500 metros; 800 metros; 1.000 metros; 1.200 metros; 1.500 metros; 2.000 metros; 2.500 metros; 3.000 metros; 3.500 metros; 4.000 metros; 4.500 metros; 5.000 metros; 5.500 metros; 6.000 metros; 6.500 metros; 7.000 metros; 7.500 metros; 8.000 metros; 8.500 metros; 9.000 metros; 9.500 metros; 10.000 metros; 10.500 metros; 11.000 metros; 11.500 metros; 12.000 metros; 12.500 metros; 13.000 metros; 13.500 metros; 14.000 metros; 14.500 metros; 15.000 metros; 15.500 metros; 16.000 metros; 16.500 metros; 17.000 metros; 17.500 metros; 18.000 metros; 18.500 metros; 19.000 metros; 19.500 metros; 20.000 metros; 20.500 metros; 21.000 metros; 21.500 metros; 22.000 metros; 22.500 metros; 23.000 metros; 23.500 metros; 24.000 metros; 24.500 metros; 25.000 metros; 25.500 metros; 26.000 metros; 26.500 metros; 27.000 metros; 27.500 metros; 28.000 metros; 28.500 metros; 29.000 metros; 29.500 metros; 30.000 metros; 30.500 metros; 31.000 metros; 31.500 metros; 32.000 metros; 32.500 metros; 33.000 metros; 33.500 metros; 34.000 metros; 34.500 metros; 35.000 metros; 35.500 metros; 36.000 metros; 36.500 metros; 37.000 metros; 37.500 metros; 38.000 metros; 38.500 metros; 39.000 metros; 39.500 metros; 40.000 metros; 40.500 metros; 41.000 metros; 41.500 metros; 42.000 metros; 42.500 metros; 43.000 metros; 43.500 metros; 44.000 metros; 44.500 metros; 45.000 metros; 45.500 metros; 46.000 metros; 46.500 metros; 47.000 metros; 47.500 metros; 48.000 metros; 48.500 metros; 49.000 metros; 49.500 metros; 50.000 metros; 50.500 metros; 51.000 metros; 51.500 metros; 52.000 metros; 52.500 metros; 53.000 metros; 53.500 metros; 54.000 metros; 54.500 metros; 55.000 metros; 55.500 metros; 56.000 metros; 56.500 metros; 57.000 metros; 57.500 metros; 58.000 metros; 58.500 metros; 59.000 metros; 59.500 metros; 60.000 metros; 60.500 metros; 61.000 metros; 61.500 metros; 62.000 metros; 62.500 metros; 63.000 metros; 63.500 metros; 64.000 metros; 64.500 metros; 65.000 metros; 65.500 metros; 66.000 metros; 66.500 metros; 67.000 metros; 67.500 metros; 68.000 metros; 68.500 metros; 69.000 metros; 69.500 metros; 70.000 metros; 70.500 metros; 71.000 metros; 71.500 metros; 72.000 metros; 72.500 metros; 73.000 metros; 73.500 metros; 74.000 metros; 74.500 metros; 75.000 metros; 75.500 metros; 76.000 metros; 76.500 metros; 77.000 metros; 77.500 metros; 78.000 metros; 78.500 metros; 79.000 metros; 79.500 metros; 80.000 metros; 80.500 metros; 81.000 metros; 81.500 metros; 82.000 metros; 82.500 metros; 83.000 metros; 83.500 metros; 84.000 metros; 84.500 metros; 85.000 metros; 85.500 metros; 86.000 metros; 86.500 metros; 87.000 metros; 87.500 metros; 88.000 metros; 88.500 metros; 89.000 metros; 89.500 metros; 90.000 metros; 90.500 metros; 91.000 metros; 91.500 metros; 92.000 metros; 92.500 metros; 93.000 metros; 93.500 metros; 94.000 metros; 94.500 metros; 95.000 metros; 95.500 metros; 96.000 metros; 96.500 metros; 97.000 metros; 97.500 metros; 98.000 metros; 98.500 metros; 99.000 metros; 99.500 metros; 100.000 metros; 100.500 metros; 101.000 metros; 101.500 metros; 102.000 metros; 102.500 metros; 103.000 metros; 103.500 metros; 104.000 metros; 104.500 metros; 105.000 metros; 105.500 metros; 106.000 metros; 106.500 metros; 107.000 metros; 107.500 metros; 108.000 metros; 108.500 metros; 109.000 metros; 109.500 metros; 110.000 metros; 110.500 metros; 111.000 metros; 111.500 metros; 112.000 metros; 112.500 metros; 113.000 metros; 113.500 metros; 114.000 metros; 114.500 metros; 115.000 metros; 115.500 metros; 116.000 metros; 116.500 metros; 117.000 metros; 117.500 metros; 118.000 metros; 118.500 metros; 119.000 metros; 119.500 metros; 120.000 metros; 120.500 metros; 121.000 metros; 121.500 metros; 122.000 metros; 122.500 metros; 123.000 metros; 123.500 metros; 124.000 metros; 124.500 metros; 125.000 metros; 125.500 metros; 126.000 metros; 126.500 metros; 127.000 metros; 127.500 metros; 128.000 metros; 128.500 metros; 129.000 metros; 129.500 metros; 130.000 metros; 130.500 metros; 131.000 metros; 131.500 metros; 132.000 metros; 132.500 metros; 133.000 metros; 133.500 metros; 134.000 metros; 134.500 metros; 135.000 metros; 135.500 metros; 136.000 metros; 136.500 metros; 137.000 metros; 137.500 metros; 138.000 metros; 138.500 metros; 139.000 metros; 139.500 metros; 140.000 metros; 140.500 metros; 141.000 metros; 141.500 metros; 142.000 metros; 142.500 metros; 143.000 metros; 143.500 metros; 144.000 metros; 144.500 metros; 145.000 metros; 145.500 metros; 146.000 metros; 146.500 metros; 147.000 metros; 147.500 metros; 148.000 metros; 148.500 metros; 149.000 metros; 149.500 metros; 150.000 metros; 150.500 metros; 151.000 metros; 151.500 metros; 152.000 metros; 152.500 metros; 153.000 metros; 153.500 metros; 154.000 metros; 154.500 metros; 155.000 metros; 155.500 metros; 156.000 metros; 156.500 metros; 157.000 metros; 157.500 metros; 158.000 metros; 158.500 metros; 159.000 metros; 159.500 metros; 160.000 metros; 160.500 metros; 161.000 metros; 161.500 metros; 162.000 metros; 162.500 metros; 163.000 metros; 163.500 metros; 164.000 metros; 164.500 metros; 165.000 metros; 165.500 metros; 166.000 metros; 166.500 metros; 167.000 metros; 167.500 metros; 168.000 metros; 168.500 metros; 169.000 metros; 169.500 metros; 170.000 metros; 170.500 metros; 171.000 metros; 171.500 metros; 172.000 metros; 172.500 metros; 173.000 metros; 173.500 metros; 174.000 metros; 174.500 metros; 175.000 metros; 175.500 metros; 176.000 metros; 176.500 metros; 177.000 metros; 177.500 metros; 178.000 metros; 178.500 metros; 179.000 metros; 179.500 metros; 180.000 metros; 180.500 metros; 181.000 metros; 181.500 metros; 182.000 metros; 182.500 metros; 183.000 metros; 183.500 metros; 184.000 metros; 184.500 metros; 185.000 metros; 185.500 metros; 186.000 metros; 186.500 metros; 187.000 metros; 187.500 metros; 188.000 metros; 188.500 metros; 189.000 metros; 189.500 metros; 190.000 metros; 190.500 metros; 191.000 metros; 191.500 metros; 192.000 metros; 192.500 metros; 193.000 metros; 193.500 metros; 194.000 metros; 194.500 metros; 195.000 metros; 195.500 metros; 196.000 metros; 196.500 metros; 197.000 metros; 197.500 metros; 198.000 metros; 198.500 metros; 199.000 metros; 199.500 metros; 200.000 metros; 200.500 metros; 201.000 metros; 201.500 metros; 202.000 metros; 202.500 metros; 203.000 metros; 203.500 metros; 204.000 metros; 204.500 metros; 205.000 metros; 205.500 metros; 206.000 metros; 206.500 metros; 207.000 metros; 207.500 metros; 208.000 metros; 208.500 metros; 209.000 metros; 209.500 metros; 210.000 metros; 210.500 metros; 211.000 metros; 211.500 metros; 212.000 metros; 212.500 metros; 213.000 metros; 213.500 metros; 214.000 metros; 214.500 metros; 215.000 metros; 215.500 metros; 216.000 metros; 216.500 metros; 217.000 metros; 217.500 metros; 218.000 metros; 218.500 metros; 219.000 metros; 219.500 metros; 220.000 metros; 220.500 metros; 221.000 metros; 221.500 metros; 222.000 metros; 222.500 metros; 223.000 metros; 223.500 metros; 224.000 metros; 224.500 metros; 225.000 metros; 225.500 metros; 226.000 metros; 226.500 metros; 227.000 metros; 227.500 metros; 228.000 metros; 228.500 metros; 229.000 metros; 229.500 metros; 230.000 metros; 230.500 metros; 231.000 metros; 231.500 metros; 232.000 metros; 232.500 metros; 233.000 metros; 233.500 metros; 234.000 metros; 234.500 metros; 235.000 metros; 235.500 metros; 236.000 metros; 236.500 metros; 237.000 metros; 237.500 metros; 238.000 metros; 238.500 metros; 239.000 metros; 239.500 metros; 240.000 metros; 240.500 metros; 241.000 metros; 241.500 metros; 242.000 metros; 242.500 metros; 243.000 metros; 243.500 metros; 244.000 metros; 244.500 metros; 245.000 metros; 245.500 metros; 246.000 metros; 246.500 metros; 247.000 metros; 247.500 metros; 248.000 metros; 248.500 metros; 249.000 metros; 249.500 metros; 250.000 metros; 250.500 metros; 251.000 metros; 251.500 metros; 252.000 metros; 252.500 metros; 253.000 metros; 253.500 metros; 254.000 metros; 254.500 metros; 255.000 metros; 255.500 metros; 256.000 metros; 256.500 metros; 257.000 metros; 257.500 metros; 258.000 metros; 258.500 metros; 259.000 metros; 259.500 metros; 260.000 metros; 260.500 metros; 261.000 metros; 261.500 metros; 262.000 metros; 262.500 metros; 263.000 metros; 263.500 metros; 264.000 metros; 264.500 metros; 265.000 metros; 265.500 metros; 266.000 metros; 266.500 metros; 267.000 metros; 267.500 metros; 268.000 metros; 268.500 metros; 269.000 metros; 269.500 metros; 270.000 metros; 270.500 metros; 271.000 metros; 271.500 metros; 272.000 metros; 272.500 metros; 273.000 metros; 273.500 metros; 274.000 metros; 274.500 metros; 275.000 metros; 275.500 metros; 276.000 metros; 276.500 metros; 277.000 metros; 277.500 metros; 278.000 metros; 278.500 metros; 279.000 metros; 279.500 metros; 280.000 metros; 280.500 metros; 281.000 metros; 281.500 metros; 282.000 metros; 282.500 metros; 283.000 metros; 283.500 metros; 284.000 metros; 284.500 metros; 285.000 metros; 285.500 metros; 286.000 metros; 286.500 metros; 287.000 metros; 287.500 metros; 288.000 metros; 288.500 metros; 289.000 metros; 289.500 metros; 290.000 metros; 290.500 metros; 291.000 metros; 291.500 metros; 292.000 metros; 292.500 metros; 293.000 metros; 293.500 metros; 294.000 metros; 294.500 metros; 295.000 metros; 295.500 metros; 296.000 metros; 296.500 metros; 297.000 metros; 297.500 metros; 298.000 metros; 298.500 metros; 299.000 metros; 299.500 metros; 300.000 metros; 300.500 metros; 301.000 metros; 301.500 metros; 302.000 metros; 302.500 metros; 303.000 metros; 303.500 metros; 304.000 metros; 304.500 metros; 305.000 metros; 305.500 metros; 306.000 metros; 306.500 metros; 307.000 metros; 307.500 metros; 308.000 metros; 308.500 metros; 309.000 metros; 309.500 metros; 310.000 metros; 310.500 metros; 311.000 metros; 311.500 metros; 312.000 metros; 312.500 metros; 313.000 metros; 313.500 metros; 314.000 metros; 314.500 metros; 315.000 metros; 315.500 metros; 316.000 metros; 316.500 metros; 317.000 metros; 317.500 metros; 318.000 metros; 318.500 metros; 319.000 metros; 319.500 metros; 320.000 metros; 320.500 metros; 321.000 metros; 321.500 metros; 322.000 metros; 322.500 metros; 323.000 metros; 323.500 metros; 324.000 metros; 324.500 metros; 325.000 metros; 325.500 metros; 326.000 metros; 326.500 metros; 327.000 metros; 327.500 metros; 328.000 metros; 328.500 metros; 329.000 metros; 329.500 metros; 330.000 metros; 330.500 metros; 331.000 metros; 331.500 metros; 332.000 metros; 332.500 metros; 333.000 metros; 333.500 metros; 334.000 metros; 334.500 metros; 335.000 metros; 335.500 metros; 336.000 metros; 336.500 metros; 337.000 metros; 337.500 metros; 338.000 metros; 338.500 metros; 339.000 metros; 339.500 metros; 340.000 metros; 340.500 metros; 341.000 metros; 341.500 metros; 342.000 metros; 342.500 metros; 343.000 metros; 343.500 metros; 344.000 metros; 344.500 metros; 345.000 metros; 345.500 metros; 346.000 metros; 346.500 metros; 347.000 metros; 347

Prosiguen eliminatorias del Campeonato Nacional de Fútbol Amateur 1965

Desde el 26 del presente al 5 de diciembre se realizarán encuentros decisivos en ciudades de Iquique a Punta Arenas

El comité organizador del Campeonato Nacional de Fútbol Amateur ha fijado los siguientes encuentros para las fechas que se indican:

1a. Zona, día 28, nocturno, en Iquique: Iquique con Chuquibambilla.

2a. Zona, en Iquique: Antofagasta con Chuquibambilla.

3a. Zona, nocturno, en Iquique, Antofagasta con Iquique.

Directores de turno: Comité Arbitros de Arica.

2a. Zona, día 28, a las 16 horas: El Salvador con Copiapó, turno T. Amarilla: árbitro, Santiago.

3a. Zona, día 28, en Ovalle: Ovalle con Coquimbo, turno, Puntaje: árbitro, La Serena.

4a. Zona, día 28, a las 16 horas, en Llay-Llay: Llay-Llay con Catemu, turno, Comisión: árbitro, Viña del Mar.

5a. Zona: Alejo Barrios con Villa Alemana.

Campeones de zona, esperan ganador Llay Llay Catemu para realizar un triangular.

7a. Zona, día 28, cancha W. Muller, 17 horas Velásquez con Santiago. Turno, Comisión: árbitro, Quinta Normal.

8a. Zona, día 28, 17 horas, en Talagante Talagante con San Antonio; turno Comisión: árbitro, San Miguel.

9a. Zona, día 28, 17 horas, San Miguel con Buin en Buin, turno Comisión: árbitro, Santiago.

10a. Zona, día 28, a las 16:30 en Curicó: Curicó con Graneros; turno Aliaga; árbitro, Talca.

11a. Zona, día 28, 17 horas, en Cauquenes: Constitución con Cauquenes; turno, señor Foblete; árbitro, Recoleta.

12a. Zona Regional Concepción, pendiente.

13a. Zona, día 28, 16 horas, en Traiguén: Laja con Traiguén; turno, Victoria; árbitro, Angol.

14a. Zona, día 28, 16 horas, en Nueva Imperial: Gorbea con Nueva Imperial; turno, Temuco; árbitro, Temuco.

15a. Zona, día 28, 16 horas, en Osorno: Osorno con Llanquihue; turno y árbitro, La Unión.

16a. Zona, día 5 diciembre, en Castro: Ancud con Castro.

17a. Zona, día 5 diciembre, en Puerto Aisen: Puerto Aisen con Calhauque.

5 diciembre, en Punta Arenas: Punta Arenas con Última Esperanza; turno, Última Esperanza; árbitro, T. del Fuego.

Eduardo Cuevas Y. reelegido timonel máximo de la UC

De madrugada finalizó ayer el acto electoral en el Club Deportivo de la Universidad Católica. En los escrutinios para elegir a los miembros del Directorio Central para el período 1965-1967 obtuvo la primera mayoría Eduardo Cuevas Valdés, actual presidente del club universitario.

Las diez primeras mayorías o sea los directores electos por orden de votación son: Eduardo Cuevas Valdés, Enrique Casorso Federic, Lukas Bakovic Pavicic, Manuel Vales Samaniego —representantes del sector profesional—, Guillermo Jiménez Blanco, Augusto Ovalle Claro, Ramón Leiva Mollinger —sector socios generales—, y Jorge Carqill Stander y Patricia Peres Nazarela, que representan al sector universitario.

Los directores electos se reunirán la próxima semana para nombrar al presidente y distribuir los demás cargos del Directorio Central. La primera medida de la nueva mesa será nombrar a los presidentes de ramas para el año 1966.

CON UN CERTAMEN CESTERO REAL MADRID INAUGURA EL 6 DE ENERO CIUDAD DEPORTIVA

MADRID 25 (UPI).— La Ciudad Deportiva del Real Madrid será inaugurada el próximo 6 de enero con diversos actos entre los que destaca una "Copa Intercontinental de Baloncesto".

El Club "Merengue" anuncia la participación en dicho torneo, de "los dos mejores equipos de Europa: El "Real Madrid" y el "Ignis" de Italia el campeón de Estados Unidos y el vencedor de un torneo en el que intervendrán Argentina, Chile, Paraguay, Uruguay y Brasil".

Los actos de inauguración se celebrarán durante cuatro días, presentándose también el tenista español Manuel Santana frente a los mejores jugadores extranjeros.

SELECCION HUNGARA y UNIVERSIDAD DE CHILE

ESTADIO NACIONAL MIERCOLES 1º DE DICIEMBRE

ALINEACION HUNGARA: GELEI (Tatabanya); MATRAI (Ferencvaros); MESZOLY y THASZ (Vasas); SOLYMOSI (Ujpest) y SIPOS (Honved); PARKAS (Vasas); BENE (Ujpest); ALBERT, RAKOSI y FENYVESI (Ferencvaros).

RESERVAS: TICHY, NAGY, SOVARI, GOROCZ, GECZI, SZENTMIRALI y JUHASZ.

Instituciones deportivas, bancarias, fiscales, semifiscales y público en general, podrán adquirir desde hoy sus entradas en la "U".

SANTA LUCIA 240 • Teléfono 382581

Horacio Acavallo sigue la ruta de Pascualito Pérez

BUENOS AIRES, 25 (UPI).— El boxeador Horacio Acavallo, campeón argentino y sudamericano de peso mosca, sostendrá antes del 15 de enero próximo, un combate con el japonés Hiriyuki Ekihara, por el título Mundial que la Asociación de Boxeo despojó recientemente al italiano Salvatore Burtini.

El presidente de la Federación Argentina de Boxeo, José Oriani, dijo que había recibido una nota de la entidad internacional, comunicándole que se adjudicará la corona vacante al vencedor de ese encuentro.



Contratado por el Club Deportes Concepción, viajó ayer Dante Pesce a esa ciudad.

DANTE PESCE CONTRATADO POR DEPORTES CONCEPCION

Dante Pesce, coach que integraba el plantel técnico de Universidad Católica, se fue ayer al sur contratado por Deportes Concepción. Pesce ocupará el cargo de César Solís, a quien se le solicitó su renuncia. Fue el presidente de Deportes Concepción, Alejandro Duque, quien fuera dirigente de Universidad Católica, el que solicitó al presidente de la UC, Oscar Alvarez, la colaboración a fin de que Pesce pudiera hacerse cargo del cuadro penquista. Y para el efecto fue consultado Fernando Riera, quien no tuvo dificultad en dejar partir a Pesce.

El contrato de Dante Pesce con Deportes Concepción es hasta fines de la temporada del regional sureño, vale decir el 6 de enero. Es probable que a su regreso se reincorpore al plantel técnico de Universidad Católica.

MUTUAL DE EX JUGADORES PROFESIONALES DE FUTBOL REALIZA GRAN LABOR SOCIAL

La Mutual de ex jugadores profesionales de fútbol desde el momento mismo de su creación ha estado realizando una positiva labor. Hace unos días organizó un festival a beneficio de la viuda del ex jugador internacional chileno y de Audax Italiano, Carlos Varela, que se encuentra en una aflicta situación.

El festival dio \$ 600. Al margen de lo anterior, el Club Audax Italiano aportó \$ 1.000 y los jugadores italianos, 200 escudos. Los 1.800 escudos serán entregados en la semana próxima.

EN FAVOR DE LOS NIÑOS

Por su parte el domingo 28 el equipo A, de la Mutual intervendrá en un gran programa deportivo, cuyo objetivo será reunir fondos para brindar a los niños de la Población Santa Anita de Conchalí una grata fiesta.

Los futbolistas de la Mutual enfrentarán al Deportivo Carlos Márquez, debiendo reunirse por tal motivo a las 15.30 horas en Avenida Einstein esquina de La Quintrala.

ROMERIA A LA TUMBA DE LUIS TIRADO G.

Muy concurrida resultó la romería realizada por los jugadores periodistas y amigos del ex entrenador nacional y profesor de Educación Física, don Luis Tirado Gordillo, al cumplir éste el primer año de su fallecimiento.

DEPORTIVO LA NACION vs. SELECCION FACH

Con su primera serie en, frentará al Seleccionado de la FACH de Santiago, el tercer y segundo equipos jugarán con Deportivo El Rayo, de Conchalí, en su cancha ubicada en La Palmilla, Avenida Principal N° 1207, que lleva el mismo nombre del club.

Los muchachos nacionales se han entrenado a full para este match de fútbol. La directiva cita a los siguientes jugadores, quienes deberán estar a las 14.30 horas en el lugar indicado.

J. López C., H. Meza, L. Reyes, G. Abarca, C. Herrera, A. Velásquez, L. Mains, O. Miquel, J. Carvajal, J. Estay, M. Schmidt, A. Reyes, J. Bravo, H. Luffi, J. Oñaco, J. Arias, D. Castro, A. Valenzuela, J. Urrutia, C. Pérez, M. Barrera, C. Bustamante, O. Pizarro, M. Pizarro, E. Pizarro, N. Alarcón, M. Gallet, L. Farías, R. García, R. Díaz, M. Díaz, Fco. Silva, L. Mena, L. Barrientos, L. Sobarzo, E. Ballada.

Dirigentes de ADEC se reúnen

A las 21.30 horas de esta noche se realizará el Consejo de Dirigentes de la Asociación Deportiva de Empleados de Cajas.

La reunión se efectuará en el local sede de la institución, calle Morandé 348, altos.

La tabla a tratar es la siguiente:

- Cuenta y exposición de las actividades realizadas en la temporada por la Asociación Deportiva de Empleados de Cajas, por su presidente, Alfonso Alarcón Castro.
- Cuenta del estado de la tesorería de la ADEC.
- Plan de trabajo para el próximo año 1966, con las estructuras que se espera obtener con la amplia cooperación de las instituciones adheridas a la Asociación.
- Ingreso de nuevas instituciones, especialmente las Cajas de Previsión y Crédito, ausentes de la ADEC, pero que esperan su amplio respaldo a las iniciativas de la directiva y su Consejo.
- Puntos varios a tratarse en este último Consejo de Dirigentes en el presente año 1965.

FINALIZO TORNEO DE DEL LICEO M. BARROS BORGONO

Bajo el lema "ESTUDIO Y DEPORTE", participaron cinco cursos de los años de preparatorias. Campeón, el Sexto A, que acumuló 10 puntos.

Reeditando el éxito que tuvo el torneo jugado el año pasado, finalizó hace unos días el Segundo Campeonato Inter-cursos de Fútbol de los Sextos Años de Preparatorias del Liceo Manuel Barros Borgoño.

Bajo el lema "Estudio y Deporte", los numerosos alumnos participantes se entregaron en ambas actividades, motoras de la educación.

Al término del evento que empezó el 7 de julio y finalizó el 10 de noviembre, se coronó como campeón el 6º Año A, que tiene a su cargo el profesor jefe Carlos Pérez, que reunieron 10 puntos.

La campaña del campeón es elocuente: de los ocho partidos jugados, ganó 4, empató 2 y perdió 2. Sus artilleros anotaron 23 goles, siendo su valla batida en 18 ocasiones.

Por el sexto, defendieron en las ocho fechas los siguientes jugadores del Sexto A: Rogelio León, Juan Romero, Manuel Riquelme, Gastón Villarroel, Ambrosio Bataglia, Guillermo Pérez, Carlos Pérez (masculina), Eduardo Mena, Juan Alcántara, Patricio Lizama (capitán), Juan Nilo y Fernando Ceballos.

OTROS PARTICIPANTES

Cinco fueron los cursos participantes. Junto al campeón actuaron: Sexto B, C, D y E.

El interés del campeonato se vio aumentado por la gran equiparidad de fuerzas de los actores, en forma especial por el Sexto D y E, que al finalizar empatados en el puntaje, debieron de definir el vicecampeonato. El partido decisivo se jugó el 10 de noviembre ganando el E, dos tantos a uno.

Jugaron por el vicecampeón, que dirige el profesor-jefe Miguel Ramírez: José Huerta, Roberto Alvarez, Sergio Manriquez, Jaime Solís, Sergio Araya, Jorge Saavedra, Manuel León, Juan Carreño, Orlando Fuentes, Juan Ponce (capitán), y Ricardo Salinas.

UBICACION FINAL

El elenco campeón Sexto Año A, que acumuló 10 puntos se hizo acreedor a un hermoso juego de 11 copas deportivas; el segundo Sexto E, con sus 9 puntos, a 11 medallas; el tercero, con igual puntaje que el anterior fue el Sexto



CAMPEONES. A pesar de ser derrotados en dos ocasiones, los jugadores del Sexto A hicieron suyo el segundo campeonato. De pie, Carlos Peres, profesor, junto a los vencedores.



TRABAJO les costó a los muchachos del Sexto Año E, que enseña el profesor Miguel Ramírez, lograr el segundo puesto, ya que debieron definir en match extra con el Sexto D. Felices posan los vicecampeones.

FOTO-FUTBOL

RODENACK (Audax)	BERLY (Audax)	TAPIA (Audax)	DAGNINO (O'Higgins)
DROGUETT (O'Higgins)	VAIRO (O'Higgins)	GANGAS (U. de Chile)	ZELADA (O'Higgins)
SOTO (Rangers)	CORTES (Rangers)	P. DE PERALTA (Rangers)	LACOS (Rangers)
VASQUEZ (Audax)	GALLARDO (Audax)	TUMARONI (Audax)	NAVARRO (Audax)

Católica y Vida Sana inician 6ª fecha en vóleybol

Esta noche continuará el desarrollo del campeonato masculino de vóleybol de la Asociación Santiago, con dos partidos en el gimnasio de U Católica y uno en el Maccabi.

En el primer recinto, a las 20.30 horas, Universidad Técnica jugará con YMCA, y el partido básico a las 21.30 horas, Universidad Católica puntero hasta el momento, con 32 puntos, recibirá al colista Vida Sana, que sólo ha reunido 1.

En el Gimnasio de Maccabi, a las 19.45 horas, el sexto dueño de casa, con sus 13 puntos, jugará con Unión Española, vicepuntero, con 22.

La competencia voleibolística prosigue el domingo, en el gimnasio de Universidad Católica, con dos partidos de damas, correspondientes a la quinta fecha. A las 9.45 horas, Universidad de Chile colista, con 11 puntos, jugará con Unión Española, que marcha tercero, con 13.

El partido más importante de la fecha, a las 10.45 horas, YMCA puntero, con 17 puntos, de mantener su liderato ante Universidad Católica, que tiene 15 puntos, y es por lo tanto su más empecinado oponente.

Básquetbol femenino de Rancagua, 1º en el Regional Sur

La selección femenina de básquetbol, adulta de Quinta Normal, consiguió un significativo triunfo en el Regional Zona Central al vencer al representativo de Talca por la cuenta de 59 puntos contra 45, logrando de esta manera el tercer puesto en ese grupo.

El primer lugar lo obtuvo el representativo de Rancagua; el segundo, San Antonio y el tercero el ya señalado Quinta Normal.

La delegación fue presidida por la señora Inés López y el plantel de jugadoras estuvo integrado por Clementina Ortega, Hortensia Aravena, María Velozo y Aurora Velozo. Luz Silva, Rosa Rosales, Norma Salinas Ana Rivas, Arria Palacios y Silvia Nuñez, entrenador Rafael Aravena. En su corta estadía en Talca la delegación comuna fue objeto de múltiples atenciones de los dirigentes locales, las que agradece públicamente.

BAÑOS TURCOS VIERNES Y SABADOS

ENTRADA HASTA LAS 21 hrs.

HORA DE TERMINO: LAS 10

BAÑOS TURCOS Juventud y COUSINO PELUQUERIAS - BAR

64 MATIAS COUSINO 82

65714 - 89061

DAPROV

DIRECCION DE APPROVISIONAMIENTO DEL ESTADO

Propuesta Pública N° 280

30 CUERPOS DE CASILLAS PARA CORREOS Y TELEGRAFOS

BASES y demás antecedentes pueden verse en el Departamento de Adquisición, Sección Propuestas Técnicas y Contratos en el Extranjero, de esta Dirección, de 9.30 a 12 horas.

Las ofertas serán abiertas y leídas en presencia de los interesados, en la Sala de Propuestas Públicas (Anexo Reg. N° 26, 4º Piso), el día

30 de Noviembre de 1965, a las 15.30 hrs.

EL DIRECTOR

IMPORTANTE: La Dirección de Adquisición del Estado no aceptará ofertas de precios superiores a los normales sustentadas por la política económica del Superior Gobierno.

¡¡ ATENCION !!

LICEOS Y COLEGIOS PRECIOS ESPECIALES EN BUZOS Y CAMISETAS

¡¡ SOMOS FABRICANTES !!

PLANCHON

SAN PABLO 2907 - FONOS 93265

SU ALMANAQUE COMERCIAL

RAMONA POR LINDO PALACIO



ARMERIAS

"CASA ITALIANA"
Reparaciones armas de fuego.
La casa del arma. Primeros.
Lámparas.
Patronas, Coleman, Sun Flame.
REPUESTOS EN GENERAL
Arturo Prat 141 - 382233
G.C. 24/IV/64

ARTESANIA

"ARTICULOS DE BRONCE"
Esmaltado.
Regalos finos, decorativos.
F. A. B. R. C. A.
Alonso Ovalle 713.
G.C. 24/IV/64

ART. METALICOS

MANUFACTURAS "NOLLI"
Barnas - Cortinas Metálicas.
Carrizosa
Arturo Prat 1464 - 81993
G.C. 30/III/64

AUTOMOVILES

"ADOLFO SANTIVICHI"
Compra-venta, consignaciones.
Desde 1945.
Arturo Prat 774 - 383454
G.C. 17-IX-66

"PADES & DEL REAL"
Ventas - Consignaciones.
Mecánica - Tapicería.
Arturo Prat 331 - 32937
G.C. 30/III/64

"SOLARI"
Compra - Ventas, Consignaciones.
Anticipando dinero. Negocios rápidos.
COPIAPO 1375
G.C. 12-IV-64

"AUTOS STOP"
Consignaciones.
Autos, Camiones - Camionetas.
Negocios rápidos.
San Francisco 347
G.C. 24/IX/63

"LEAL AUTOS"
COMPRA-VENTA, CONSIGNACIONES.
ANTICIPACION DINERO.
SAN ISIDRO 600 - 26587
G.C. 2-V-64

BAZAR

"SOIVALL"
Ropa interior, damas, caballeros.
Medias, calcetines.
Bastiles, pintoras.
Faldas, blusas.
Perforación.
DIEZ DE JULIO 464
A. G. C. 29/12 (65)

CAMISERIAS

CAMISAS
"MONTREAL"
Fábrica, venta exclusivamente al detalle.
Bandera 851 - Fono 66312.
G.C. 10/III/64

CASAS DE REMATES

En sus tres grandes locales.
Remates: autos, camionetas,
de Automóviles, camionetas,
Camiones, Motocicletas,
Maquinarias, Industrial, Agrícola.
Muebles, Manaje.
CONSIGNACIONES
ANTICIPOS
Informes: Arturo Prat 544,
Fono 39225.
OSCAR ZARATE OYARZUN
MARTILLERO PUBLICO
G.C. 25/3/64

REMATOS PARTICULARES DE:
Industrias, casas particulares,
Perforas, tipo americano. Venta
privada Living, Comedoras, Dormi-
torios. Muebles sueltos. Acepto
operaciones Banco del Estado.
Anticipos.
Informes: Arturo Prat 544
Fono 392250
G.C. 25/3/64

"CECILIA ROMERO CADIZ"
Avenida Matia 777 - 392660.
Remates, Consignaciones. Venta
privada Living, Comedoras, Dormi-
torios. Muebles sueltos. Acepto
operaciones Banco del Estado.
G.C. 2-V-66

COCINAS

"TECNICAS"
Transformaciones Cocinas gas y
cuadro ARTURO PRAT 1083.
SAN PABLO
G.C. 23/III-64

"METALCO"
Transformaciones.
Cocinas para gas licuado.
San Francisco 405
G.C. 24/IV/64

COLCHONERIAS

"EL FERROCARRIL"
FABRICA
Colchones - Ropa de cama
Ventas mayor y menor.
MEIGGS 66
G.C. 6/IV-66

"LA URUGUAYA"
Colchones - Marquises
Muebles - Pina
Vicuña Mackenna 830
Teléfono 291345
G.C. 14-V-64

CONFECCIONES

"CORONA"
La mejor en confecciones para
Damas, Caballeros y Niños
CREDITOS
San Diego 662
Alameda 2826
San Diego 253
G.C. 25/3/64

"SILMAR"
Hechuras finas.
Batas - Trajes de plaza,
Abrigos.
Mayor - Menor
Frutilla 1116
G.C. 30/III/64

"QUITO"
Pintoras - 6.00 -
Detallamos precios mayoristas.
San Diego 2061, local 46.
G.C. 24/IV/64

CONFECCIONES
"CONDOR"
Damas - Somos fabricantes. Precios
especiales. Comerciantes
CONDOR 1035
G.C. 2-V-66

CONFITERIAS

"COLOCOLO"
Fábrica confites - dulces.
Precios especiales para
comerciantes.
Especialidad: Pastas, Flocos.
Reparto a domicilio.
ESPERANZA 9 - 94287.
G.C. 12/IV/66

CONFECCIONES
"CON RAULOS"
Precios para comerciantes. Dos
direcciones para su mayor atención.
San Alfonso 43. Estacion
Central, Alameda 659, Costado
Vega Central.
FONO 380367
G.C. 12-IV-66

DEPORTES

"MISABEL ESCUTI"
Al servicio de los deportistas.
BANDERA 747. Fono 81713.
G.C. 10/XII/63

"DEPORTES SANHUEZA"
Fábrica artículos deportivos. Cuenta
con 20 canchas al servicio de
los deportistas. Solicite su cancha
en ESPERANZA 5. Teléfono 93166.
G.C. 12-IV-64

MESAS PIMPON
Reglamentarias.
Entrega inmediata.
FABRICA "VADELL"
Meneda 1549 - 81394
G.C. 24/IV/66

"RESALINES - COLUMPIOS"
Balanzas metálicas.
Barras para ejercicio.
T. V. A. D. E. L. L.
Meneda 1549.
G.C. 24/IV/66

"TACA-TACAS, BILLARINAS"
Pádelas comerciales.
Entrega inmediata.
"VADELL"
Meneda 1549 - 81394
G.C. 24/IV/66

"LEAL AUTOS"
COMPRA-VENTA, CONSIGNACIONES.
ANTICIPACION DINERO.
SAN ISIDRO 600 - 26587
G.C. 2-V-64

DISCOS

"INTERMEZZO"
Manfredo Walach.
Discos, Tocadiscos, Radios, Televisi-
ones, Encendedoras, Levadoras.
SERRANO 144.
G.C. 12-IV-66

"INTERMEZZO"
Manfredo Walach.
Ventiladores, Encendedoras, Aspirado-
ras, Levadoras, Levadoras.
SERRANO 144.
G.C. 12-IV-66

ELECTRICIDAD

"MONACO"
Toda clase artículos eléctricos.
Teléfono 66280-45373.
Teatines 717
G.C. 23/III-66

"INSTALACIONES"
Clifónes - Teléfonos.
Reparaciones.
ROSAS 1277
G.C. 25/3/64

"CASA LIBERTAD"
Reparación de radios. Artículos
eléctricos en general. Bascunán 76.
G.C. 12-IV-66

"GALDAMES"
Chacabuco 9 (Estación Central)
Artículos eléctricos.
Reparaciones planchas.
GARANTIAS
G.C. 24/IV/66

FABRICA DE EMPANADAS

"EMPANADAS ROYSAR"
Sus únicas fábricas
Antonio Varas 2487. Fono 251559.
Covarrubias 40. Fono 497205.
LAS CONDES 6740. Fono 465266
EN VINA DEL MAR.
Edificio Montecarlo,
Avenida San Martín.
G.C. 12/IV/64

FABRICA DE PANTALLAS

"PANTALLAS"
Arrago, Transformaciones, Pantalones,
Lámparas. AVENIDA MATTA 203.
FONO 380367
G.C. 2-V-66

FABRICA DE FAJAS

"FAJAS - SOSTENES"
Especialidad sobre medida
ARTURO PRAT 165
G.C. 6/IV/64

FABRICAS DE ROPA INTERIOR

"OSO"
Polaris-Ropa interior. Damas-caba-
lleros-niños. Venta al detalle.
LORETO 332.
G.C. 23/III-66

"TEXTIL LIBERTAD"
Antigua-Fábrica. Ropa interior.
Ventas por kilos. ROSAS 1367.
G.C. 23/III-66

"SIMAN"
OFERTAS A COMERCIANTES
Entre otros artículos:
Enagua Nylon de calidad 3,40
Blusa Batista con tiras 6,20
Blusa Manzanillo . . . 8,00
Cuadro Stretch . . . 16,50 Dos.
LASTRA 412.
G.C. 23/III-66

"CUPIDO"
Depósito ropa interior.
"FAJAS", medias, calcetines.
San Diego 1948.
Quilímbo-Farmacéutico
G.C. 24/IV/64

"FABRICA DE SOSTENES"
Y Ropa Interior Tipo Americano.
"SENY"
Ventas comerciantes. Precios espe-
ciales. Avenida Matia 163-187
Teléfono 382205.
G.C. 2-V-64

FABRICA DE ROPA DE NIÑOS

"DANNY"
Linas Modernas, para niñas-niños.
Diseños exclusivos. IRARRAZAVAL
2254
G.C. 2-V-64

FARMACIAS

"ALHAMBRA"
Prestigiosa desde 1921.
Enrique Vivanco Edding.
Quilímbo-Farmacéutico
Lira-Diez de Julio - Fono 34936.
A. G. C. 13/13

FERRETERIAS

"LA SAN PABLO"
Latax, templeas, pintoras,
San Pablo esquina Esperanza.
G.C. 10/III/64

"VEGA NORIEGA"
Importadores.
Proprietarios, carpentería Deva.
Estacionamiento gratis en Rosas 948.
G.C. 10/III/64

"AUSIN HNOS. LTDA."
IMPORTADORES
Tijos "TEX" todo calibre. Herra-
mientas en general. Teléfonos
94291-91724. Casilla 4605.
EXPOSICION 32.
G.C. 12-IV-66

FOTOGRAFIAS

"KODAK PARKER"
Jorge Garay y Cia.
Ex Alameda 200.
A H O R A
Alameda 254, Local 19 - 80058
San Isidro 4, esquina Alameda.
FONO: 380174
G.C. 24/IV/66

FUNERARIAS

"SANTA CECILIA"
Brasil 896. Teléfono 85829
ATENCIÓN ASEGUROS
Con su propia oficina de seguros.
Atención diurna y nocturna.
G.C. 24/IV/66

FUNERALES "SAN AGUSTIN"
Atención diurna y nocturna.
SANTOS DUMONT
G.C. 2-V-64

"LA BENEFICENCIA"
Servicio diurno y nocturno
Atiende asegurados
Independencia 1034
G.C. 14-V-66

"LA SANTIAGO"
Servicio diurno y nocturno
Atención pensionados
Siquere Social
Independencia 1044
Teléfono 371430
G.C. 14-V-66

GUITARRAS

"ANTIGUA CASA SANTIBAREZ".
GUITARRAS
Finas Tizonas.
ARRAS
CONDOR 791 - 392330
G.C. 12/IV/64

"MESKO GUITARRAS"
Reparaciones Finas, Guitarras eléc-
tricas, Microfonos
SAN FRANCISCO 371
G.C. 2-V-64

IMPRENTAS

"JES"
Impresos en general.
Timbres, bastidores, Diplomas.
ARTURO PRAT 1498-53598.
G.C. 23-III-66

"PERFEXX"
Calendarios, Facturas, Boletines,
Formulaciones, Rapidas, Calidad
Bascunán 76 - 92441.
G.C. 12-IV-66

JUGUETERIAS

"BLAQUILA"
Mayoristas EN
Juguetas - Manajes.
MEIGGS 40 - TELEFONO 92271.
G.C. 12/IV/64

LENCERIA Y PAQUETERIA

DEPOSITO FCA. NACUR
Precios de Fábrica.
Paseo 613 - Fono 64395.
G.C. 10/III/64

"EL ROSAL"
San Diego 1128.
Berdillo completo en lana.
DEPOSITO EDILIO.
G.C. 23-III-66

ELIAS NAZAR NASSER
Tienda y Paquetería
Maigra 72 - Teléfono 93819
G.C. 6/IV/64

LETREROS

"FABRICA"
Letras, acrílicos luminosos.
Silk-Screen, Display, Afiches.
Arturo Prat 663 - 393561
G.C. 17-III-64

"CASTRO"
Camiseros
Dibujos IRARRAZAVAL
Exposiciones.
Diez de Julio 1047
G.C. 25/3/64

"RUBEN"
Stand.
SILK-SCREEN
Dibujos - Afiches
San Francisco 711 - 31551
G.C. 30/III/64

"NATANIEL 2035 - 568002"
Dibujos - Pintura Lisa
Reparaciones muebles
Tapicería - Barnas
G.C. 30/III/64

LIBRERIAS

"PROFESOR - MONMAR"
G. R. A. T. S.
Solicite catálogos, libros,
Clasificación, joyas simbólicas.
Arturo Prat 1619
Casilla 5131 - Fono 54111
G.C. 25/3/64

"PERFEXX"
Artículos escritorio, útiles escola-
res. Papel deportivo volantín.
BASCUNAN 76
G.C. 12-IV-66

"AUSTRAL LTDA."
San Francisco 36 - 381758.
OPRECE
Publicaciones de Unión Soviética.
G.C. 2-V-66

MAQUINARIAS

"ORNAVEN"
Refrigeración, Balanzas, Bombas
Aciereras. Reparaciones. San Francisco
50. Fono 383119.
G.C. 2-XI-66

MALETERIAS

EL VIAJANTE
La madre de todas las maleterías.
PUENTE 741.
G.C. 10/III/66

"SANTIAGO"
Brasil - Bolsos
Composturas - Tejidos.
Brasil 25-B - Fono 64348
G.C. 30/III/64

MENAJE

"CASA HIDALGO"
Artículos para el hogar.
Fanta, Sincal, Hoover,
Radios Philips.
Amplias facilidades de pago.
Alameda 1993
G.C. 17-III-64

"CASA FAURE"
Artículos para el hogar.
Muebles cocina.
CARMEN 315
G.C. 12/IX/64

MUEBLERIAS

"BRINGSTON"
Enchapados funcionales, Comedoras,
Dormitorios, Living, Comedoras
CREDITOS
Arturo Prat 1047 - 34728
G.C. 17-III-66

"EL CIRCULO"
ARTURO PRAT 571
Muebles de calidad, Precios bajos.
GRANDES FACILIDADES.
G.C. 23/III-66

"VALMOY"
Depósito Fábrica
Dormitorios, Comedoras, Living
Precios sin competencia
Arturo Prat 480
G.C. 30/IX/64

"MONOLONG"
Muebles finos de cama,
Modelos exclusivos.
CARMEN 558
G.C. 12/IV/66

"NOVIOS"
VISITEN ACAPULCO
Muebles Acapulco.
Le dan vida a su hogar.
Surtido completo en:
Lineas modernas y de estilo.
Envíos a provincias.
CARMEN 135 - 34064.
G.C. 12/IV/66

"LA NACIONAL"
Modernos estilos. Sólidos, Encha-
pados, Comerciantes, particulares.
Facilidades. NATANIEL 483.
G.C. 12-IV-66

"FABRICA MUEBLES"
AUSTRAL
Modernos y Estilos.
B E D I T O S
CARMEN 55 - Fono 382778.
G.C. 12-IV-66

FABRICA
"MUEBLES - MINOND"
Estilos y Modernos. Finos. Pedidos
especiales por catálogos.
CARMEN 25.
G.C. 12-IV-66

"BRICENO"
Especialidad enchapados
Comedoras - Dormitorios
LIVING
Cochinos
Lord Cochinos 1134 52132
G.C. 24/IV/66

"MUEBLES - MINOND"
Reparaciones
Tapicería - Transformaciones
Restauración de Barnas
Nubia 1424 - 561617
G.C. 24/IV/66

"MARFIL"
Muebles de pino,
Dormitorios,
Comedoras, Living.
Cochinos
San Isidro 192.
G.C. 24/IV/66

"SUPER MUEBLES"
Modernos, estilos,
Radios, encendedoras,
Levadoras, máquinas coster.
CREDITOS
Cuotas iguales.
Arturo Prat 414
G.C. 24/IV/66

"JEF S"
Muebles de mimbre
muebles de caña,
Carmen 319.
G.C. 24/IV/66

"FABRICA MUEBLES"
DE CAÑA
"JOHNSON".
Decoración arte moderno,
Living, bares, comedores,
Dormitorios, Chaise longue,
Muebles sueltos,
Modelos europeos.
Santa Rosa 484.
G.C. 24/IV/66

"MOROCCO"
Especialidad
muebles Pina
Colchones
Composturas
San Pablo 2901
G.C. 14-V-66

MUEBLES METALICOS

"ESTANTERIAS"
Sillas, Mimbre, Mesa centro,
Licieras, Repisas, Cajoneras.
CONDOR 942.
G.C. 2-V-66

MODAS

"CORONA"
Vestidos desde . . . 15,90
y todo para la dama elegante.
CREDITOS
San Diego 862
San Diego 253
Alameda 2826
G.C. 25/3/64

"PRINCESA"
Exclusividad chaquetones
con espuma Travia.
CARMEN 687, ALTOS - 34504.
G.C. 12/IV/66

OPTICAS

"TALLER PRAT"
Cambio cristales.
Toda clase composturas,
Requisitos.
Arturo Prat 829.
G.C. 24/IV/66

PERFUMERIAS

"CHYPRE"
Ofrece Polvos, Extractos, Colonias,
Lacas sueltas. Surtido completo
del ramo.
Recoleta 143 - No contados.
G.C. 29-XII-65

PINTURAS

"NUEVA GRANADA"
Pinturas en general
Precios especiales
SAN DIEGO 994
G.C. 25/3/66

"OFICINA ALBERT"
Pinturas en general. Departamentos,
Casas, Oficinas, Letreros, Alches,
Decoraciones, Barnas.
ARTURO PRAT 829 - 31943.
G.C. 2-V-66

PLASTICOS

"BOISAS TODAS LAS MEDIDAS"
Por kilos
San Alfonso 33 - Santiago
Estacion Central
G.C. 30/III/66

RADIO Y TELEVISION

CASA LOPEZ
Radio - Televisión - Repuestos.
Fono 51614
San Diego 1394
G.C. 25/3/66

"INTERMEZZO"
Manfredo Walach
Philshavag, Autorizados Transistor,
radios, Planchas. SERRANO 144
G.C. 12-IV-66

SERVICIO RADIOS
DE AUTOS
Transistores, radiocasetras,
Atención a domicilio.
Roy del Soler
Santa Rosa 270 - 35887
G.C. 24/IV/64

"TELESERVICIO"
Reparamos Televisores a domicilio.
Rapida y económicamente.
TELEFONO 34632
G.C. 2-V-66

"PHOENIX"
Servicio especializado de
TODOS LOS
Reparaciones, Repuestos VICIQA
MACKENNA 648 - FONO 31862.
G.C. 2-V-66

RELOJERIAS Y JOYERIAS

"VICTORIA"
OSCAR HODGES MOORE
Brislat - Rapidas - Garantía.
Diez de Julio 705 - 383306.
A G. C. 13/13

"ESTUARDO"
Hechuras, Transformaciones,
Composturas Joyas, Relojas,
Arturo Prat 2039 - 568131
G.C. 25/3/64

"LEIVA"
Composturas rápidas de
Relojas. ARTURO PRAT 751, local 34.
G.C. 12-IV-66.

"JOYERIA - RELOJERIA"
Reparaciones - Ventas
Perforación - Consignaciones.
San Francisco 487 - 383598
G.C. 24/IV/66

Romanas y Balanzas

"REPARACION - FABRICACION"
Romanas para comerciantes.
San Alfonso 30 - 94352
G.C. 30/III/64

SANITARIOS

"MADREMSA"
Muebles cocina, Refrigeradores,
Cálifon, Cocinas.
CREDITOS
Arturo Prat 754
G.C. 17-III-64

"ARTURO PRAT 1491".
SALAS DE BAÑO.
Blancas, Color. Surtido completo
muebles cocina, Lavaplatos desde
\$ 65,00. Cálifon, cocinas Gas
Licuado.
G.C. 10/III/64

"JUAN - AUSENSI - Y CIA."
MADECO - MADEMSA
Pizarro.
Serrano 148 - 382785
G.C. 24/IV/64

SASTRERIAS

LAS OVEJITAS NEGRAS
Selección de camisas y confe-
cciones. Cráditos.
BANDERA 437.
G.C. 10/III/66

ALEJANDRO ZURIGA
Hechuras y confecciones finas. Ita-
lias para vestir. Artículos finos pa-
ra caballeros. Cráditos.
SAN PABLO 1749.
G.C. 10/III/64

"SOIVALL"
Hechuras de primera.
Atención de su dueño.
Surtido en pantalones, camisas
y corbata. Transformaciones
en general.
Diez de Julio 464 - Fono 397499.
A. G. C. 29/12 (65)

CONFECCIONES "NAPOLEX"
San Diego 590
Ropa fina para caballeros y niños
Gran surtido: pantalones, ternos
y abrigos.
Se conceden créditos
G.C. 2-III-66

"EL LEON"
Pantalones frescos . . . 19,00
Pantalón casimí . . . 17,00
SAN DIEGO 1216
G.C. 23/III-66

TRAJES DE BAÑO

Para trajes de baño
SANTO DOMINGO 9
100 modelos diferentes
GV 14-V-66

TARJETAS

"PRESIA"
Ofrece exclusividades Baulitos
Matrimonios Personales, Comedia-
les, Regalos. En sus locales. Nua-
fanos 1052 local 6 F. A. T. M. A.
San Antonio 255, local 7
G.C. 2-V-66

TEJIDOS FINOS

"VENTAS MAYOR Y MENOR"
VESTIDOS FINOS LANA E HILO
Tea-her de Bandón
SU FABRICA
Bellavista 211 esquina Loreto.
Frente Club de Tenis.
G.C. 23/III/66

FABRICA DE TEJIDOS MONICA
Batas, Chalecos polvos en hilos
y lanas. Finos terminaciones. For-
mayor y menor.
BANDERA 865. (Relojería Cornejo)

FABRICA DE TEJIDOS "CHILEX"
San Diego 878
Ventas mayor y menor.
Comerciantes: Precios especiales.
G.C. 23-III-66

"GARZA"
Especialidad tejidos.
Hilos y Lanas
San Diego 530 - 434

¡SHENANDOAH!

Miles de personas se dan diaria cita en el Astor, rotativo de lujo



James Stewart logra al presente un verdadero triunfo con la superproducción de Universal, SHENANDOAH, que se proyecta en las rotativas del Astor, amplia y elegante sala que los días sábados y domingos se programa con horario de cuatro funciones. Con censura mayores de 14 años y en tecnicolor deslumbrante.

VIENE FAMOSO VIOLINISTA FRANCES

Michel Chauveton con la Orquesta Filarmónica

La Orquesta Filarmónica Municipal ha organizado un Concierto Extraordinario para el próximo jueves 2 de diciembre, a las 22 horas, en el Teatro Municipal. En este Concierto presentará al violinista francés Michel Chauveton, que está realizando una gira por Sudamérica con motivo de haber sido invitado a participar como miembro del Jurado en el Concurso Internacional de Violín de Río de Janeiro.

Michel Chauveton viene a Chile bajo los auspicios de la Embajada de Francia, y el referido Concierto forma parte de la serie de actividades culturales llamada Semana Cultural Francesa.

Dirigirá el Director Titular de la Orquesta Filarmónica, Maestro Agustín Cullerí, y en el programa figuran la Obertura de Bodas de Figaro, de Mozart, el Concierto para Violín y Orquesta en Re mayor, de Beethoven, la Pastoral de Verano, de Honneger, la Pavana para una Infanta difunta, de Ravel, y Ma Mere l'Oye, también de Ravel.

Las Águilas Humanas 1965, Circo Nº 1 de Chile, iluminado de alegría por "Les Ortigas", clowns musicales franceses de mayor suceso en Europa; The Mitchel Bros, patinadores norteamericanos, acrobacias cómicas skaters - rollers (sobre patines ruedas a full velocidad); The Walter Allies, alambristas estadounidenses; Dafne y Apolo, gimnastas franceses; Les Dorval, rojistas aéreos franceses; Chaplin Volador, con los nuevos trapecistas españoles "Los Castilla"; los ciclistas americanos The Williams, graciosos criollos "Los Cuatro Brujos"; los tonies Chapinco, Zapatin, Chicharrita, Cumparsita y Mattita; Gran Orquesta "Ritmo Cuba", y los ponies de Shetland, los 10 leones africanos y los lefantes twisteros del Capitán Marck.

HOY
EN SANTA CRUZ. - Hoy viernes 26 en vermut y noche

Directamente del Teatro Caupolicán de Santiago ante el público de SANTA CRUZ

NUEVO CIRCO LAS AGUILAS HUMANAS 1965, HOY EN SANTA CRUZ

despedidas de Santa Cruz.
EN SAN FERNANDO. - Mañana sábado 27, noche debut, domingo 28 en matiné, a las 11 y vermut y noche, triples despedidas de San Fernando.
EN CHIMBARONGO. - Lunes 29 de noviembre, única noche Chimbarongo.
EN CURICO. - El martes 30, noche debut, Miércoles 1º de diciembre, vermut y noche, despedidas de Curico.
EN MOLINA. - El jueves 2 de diciembre única noche en Molina.
EN TALCA. - El viernes 3 de diciembre, noche debut; sábado 4 matiné, vermut y noche; domingo 5 triples despedidas talquinas.
EN SAN JAVIER. - El lunes 6 de diciembre, única noche.
EN LINARES. - El martes 7 de diciembre, noche debut, Miércoles 8, matiné, vermut y noche, triples despedidas linarenes.
EN PARRAL. - Jueves 9 de diciembre, única noche parralina.
EN CHILLAN. - Viernes 10 de diciembre, noche debut, Sábado 11, matiné, vermut y noche y domingo 12, triples despedidas de Chillán.
EN CONCEPCION. - Miércoles 15 de diciembre, gran debut penquista.

EL NUEVO CIRCO LAS AGUILAS HUMANAS 1965, seguirá a continuación a Temuco.



"CECILIA" REGRESO DE ESPAÑA; DOMINGO EN TEATRO CAUPOLICAN

Cumplida su exitosa gira a España, al ganar el galardón de representar a Chile en el Festival de la Canción de Benidorm, Cecilia, gran cantante nacional neovalística, se encuentra en Santiago, siendo objeto de diversas atenciones y homenajes de dirigentes y entidades artísticas y radiales.

CECILIA el domingo 28 se presentará en el Teatro Caupolicán en vermut y noche, en un festival de homenaje, celebrando sus triunfos en España y que agrupará a conocidos valores artísticos, en torno de la popular primera estrella chilena de la canción.

Cecilia, por su parte, actuará al frente de una gran orquesta Discos Odón, dirigida por el maestro Barzagán. En el show-festival actuarán Camilla, aplaudida cantante internacional; el núcleo musical twistero Los Blues Splendor; graciosos Firulete - Pepe Pato; Fernando Montes, cantante melódico; cantor cólico Lalo Rojas; Mr. Afro, showman tropical de color; Hnos. Campos, conjunto folklórico; Hnos. Ibáñez, excéntricos musicofonómicos cómicos; Los Pájaros Locos, conjunto cólico musical - porteño, actuando Carlos Alberto Palma - Palmita, y Roberto Pereira, como animadores.



JORGE ROMERO, popular PEPE PATA, el domingo 28 representará gran público de Chile.

TAP-ROOM

presenta a las atracciones del BIM-BAM-BUM en su extraordinario Show Internacional

ESTA NOCHE SÍ... "CON

BERTA ROSEN
SONIA BRASIL
JORGE MONTALBAN
MERCEDES MORAL
LITA MARIN
MERY CALDERON
CLAUDIO DE PAUL
TAP GIRLS BALLET

La ORQUESTA del TAP dirigida por RAUL DIAZ canta ALBERTO RUIZ

FIERRO
CABLE IMPORTADO
PERFILES CAÑERIAS
Y FLANCHAS
FERROGLOBO LTDA
LA ROSA 2265 TEL 52792

SE VA... LA MEJOR OBRA MUSICAL CHILENA

La DAMA del CANASTO

LA DAMA DEL CANASTO
Con SILVIA PIÑEIRO Y SU GRAN ELENCO
ULTIMOS 3 DIAS
TEATRO "SILVIA PIÑEIRO" - TARAPACA Nº 1181 - TELEFONO 89352

ULTIMOS 3 DIAS: VIERNES, SABADO y DOMINGO, A LAS 19 HORAS. Además, Sábado a las 22 horas, y DOMINGO, MATINE A LAS 16 HORAS. La Cia. "Silvia Piñeiro", en una forma de cooperación a la divulgación del teatro, en que está empujando el Gobierno, mediante la Promoción Popular, ha determinado cobrar una ENTRADA PLATEA DE \$ 1.- durante todas las funciones de esta última semana de presentación de

BANCO DEL ESTADO DE CHILE

Estado de situación al 29 de Octubre de 1965 practicado a petición de la Superintendencia de Bancos

ACTIVO			PASIVO			
	Eº	TOTALES Eº			TOTALES Eº	
FONDOS DISPONIBLES						
Caja y Depósitos en el Banco Central de Chile	242.652.709,44	363.337.495,73	EXIGIBLE A MENOS DE 30 DIAS			
Documentos Computables como Encaje s/. Leyes Especiales	49.108.506,61		Acreeedores en cuentas corrientes		626.698.753,01	
Canje, especies y depósitos en otros Bancos	38.467.279,90		Otros compromisos	104.025.947,23	39.052.188,41	
Depósitos en el Exterior	33.158.999,78		SUMA	104.025.947,23	665.750.941,42	
COLOCACIONES			Boletas de Garantía y Cartas de Créditos	55.729.706,15		
Deudores en cuentas corrientes	56.833.625,84	840.097.105,96	TOTAL	104.025.947,23	721.480.647,57	
Préstamos	403.715.694,23		EXIGIBLE A 30 O MAS DIAS			
Documentos Descotados	228.230.122,50		Depósitos a plazo	242.338.426,20	6.993.258,75	
Otras colocaciones	37.120.252,13		Otros compromisos	101.843,91	1.407.785,47	
SUMA	725.901.694,70		SUMA	242.440.270,11	8.401.044,22	
Deudores por Boletas de Garantía y Cartas de Créditos	114.195.411,26		Boletas de Garantía y Cartas de Créditos	38.982.916,78		
INVERSIONES			TOTAL	242.440.270,11	47.383.961,00	
Bienes Raíces	23.737.921,49	119.942.358,81	OBLIGACIONES CON BANCOS Y CORRESPONSALES			
Acciones del Banco Central	0		Adeudado a Bancos del país		6.923.990,61	
Otros Valores Mobiliarios	63.963.648,72		Adeudado a Bancos del exterior		66.429.015,19	
Bienes Muebles	32.240.788,60		Redescuentos		7.516.873,22	
OTRAS CUENTAS DEL ACTIVO			OTRAS CUENTAS DEL PASIVO			
Préstamos en Bonos Hipotecarios	10.247.615,82	227.709.032,08	Bonos Hipotecarios en Circulación		11.166.585,82	
Préstamos en Bonos Reajustables	1.210.770,11		Bonos Reajustables en Circulación		1.145.134,11	
Operaciones de Cambio y varias	216.250.646,15		Operaciones de Cambio y varios		216.868.614,82	
OTRAS CUENTAS DEL DEBE			OTRAS CUENTAS DEL HABER			
Intereses y Descuentos	405.974,46	30.062.468,28	Intereses y Descuentos		45.221.081,38	
Gastos de Administración	29.656.493,82		Otras Entradas		16.139.047,80	
TOTALES GENERALES		1.581.198.460,86	CAPITAL Y RESERVAS			
			Capital		25.000.000,00	
			Fondos de Reserva		69.457.292,00	
			TOTALES GENERALES		94.457.292,00	

DIARIO "LA NACION" Y "RADIO CORPORACION"

"RISAS A LA CHILENA"

(19.30 a 20.30 horas)

CONCURSO "VOCES FOLKLORICAS DE LOS BARRIOS"

VOTO POR ...
BARRIO ...
NOMBRE ...
DIRECCION ...
(VOTO VALIDO POR 5 PUNTOS)

Vote por sus folkloristas aficionados favoritos del Barrio y gane valiosos premios donados por la Tienda "LA MASCOTA", ESTABLECIMIENTO MAIPO, Productos Virginia y Casa de Deportes "SPORTMAN".
Deposite sus votos en un sobre, dirigido a "RISAS A LA CHILENA", casilla 244-V, Santiago, CORPORAACION.
Al reverso del sobre indique su nombre y dirección. Inscripción de folkloristas, diariamente, en Radio Corporación, Morandé 25, segundo piso, Santiago. Los seleccionados obtendrán un contrato válido por un mes en el programa RISAS A LA CHILENA.

DAPROU
DIRECCION DE APROVISIONAMIENTO DEL ESTADO

Propuesta Pública Nº 281
Importación Directa

2 Ambulancias Sanitarias en Furgón Selen tipo Automóvil
2 Ambulancias Sanitarias en Furgón Panel

Llámesse la atención de los interesados que se están efectuando PROPUESTA PÚBLICA, por la indicada presentación, destinado a la Dirección General de Compras y Telégrafos y a la Caja de Previsión de la Defensa Nacional.

BASES y demás antecedentes pueden solicitarse en el Departamento de Adquisiciones, Sección Propuestas Públicas y Compras en el Embarjero de esta Dirección, Aduana Nº 65, 2º Piso, solamente de 9:30 a 12:30 horas.

Las ofertas serán abiertas y leídas en presencia de los interesados en la Sala de Propuestas Públicas, Aduana Nº 65, 4º Piso, el día

17 de Diciembre de 1965, a las 15.30 hrs.
E. DIRECCION

Con ceremonia en Teatro Municipal se inaugura hoy Congreso Nacional de Actores y Artistas

Hoy viernes, a mediodía, tendrá lugar en el Teatro Municipal de Santiago, la solemne ceremonia de inauguración del Tercer Congreso Nacional de Actores y Artistas organizado por el Sindicato Profesional de Actores Teatrales de Chile, entidad máxima del espectáculo en el país. Al acto han sido invitado el Presidente de la República, Ministros de Estado, parlamentarios, regidores, autoridades y el gremio artístico en general. El Tercer Congreso continuará sus sesiones de trabajo hasta el día domingo, en las distintas salas de teatro de la capital.

La Comisión de Variedades, que reúne a cantantes, músicos, bailarines, compañías teatralistas, etc., tendrá sus reuniones en el Teatro Obrero. Los actores de cine, radio, teatro y televisión se reunirán en distintas comisiones de trabajo en los Teatros Maru. "Silvia Piñero", "Piel Rex", "Atelier y Moneda", cedida por sus empresarios. El día de la clausura del Congreso, tendrá lugar a las 22 horas en el Teatro Municipal de Santiago, la Noche de Gala, en la cual se entregarán Diplomas y "Máscaras de Oro" a los actores, actrices y personalidades que se hayan destacado por su labor en beneficio del gremio del espectáculo. Al Tercer Congreso Nacional de Actores y Artistas asistirán delegados extranjeros. Entre ellos, Juan Carlos Gené, secretario de Cultura de la Asociación Argentina de Actores; Jorge García Calderón y Miguel Artega, secretario general y secretario de disciplina, respectivamente, del Sindicato de Actores del Perú; la primera actriz uruguaya Blanca Burgoño, en representación del Sindicato de Actores del Uruguay; y por México, viene una figura conocida internacionalmente por su destacada labor sindicalista y artística. Se trata de Rodolfo Landá, secretario de la Asociación de Actores de México y presidente de la Federación Internacional del Espectáculo.



LUCHO IBARRA, sus estrellas del tango y la voz de Alberto Duval, animarán el baile de los muchachos del Deportivo Nocturno de LA NACION. Ibarra, gran bailarín deonista, se cuadrará en el maratón orquestal. La misma hizo el consagrado cantor Alberto Duval, uno de los más grandes intérpretes del país.

PRIMER PASO DEL GRAN BAILE DEL DEPORTIVO NOCTURNO:

ESTA NOCHE SE REUNEN EN "LA NACION" DIRECTORES DE 15 GRANDES ORQUESTAS

Esta noche, a las 22.30 horas, tendrá lugar en los salones de LA NACION, segundo piso, la reunión que el Comité Organizador del gran baile del 4 de diciembre, tendrá con los directores de orquestas que tomarán parte en él.

En esta forma, el Club Deportivo Nocturno de LA NACION, entra a tierra derecha con su espectacular maratón orquestal, ya que aparte de conversarse esta noche acerca de diversos tópicos de indudable importancia, se confeccionará un horario de actuaciones de los distintos conjuntos musicales.

Consagrados maestros vendrán esta noche a nuestro diario, destacando la presencia de Valentín Trujillo, el orquestador número uno de Chile; Ferrau Mora, consagrado

planista y compositor; Lucho Ibarra, Eliseo Marchecel y Mario Córdoba, directores de orquestas típicas; Lucho Aránguiz, director del famoso sexteto de jazz "Dixieland"; Rafael Traslaviña, su piano y su notable conjunto; Oscar Durán, que matiza musicalmente las tardes sociales del Carrera Hilton, y muchos más. El moderno y confortable local donde se efectuará este baile-espectáculo, está ubicado en Gran Avenida N° 3560, padrero 6.

El gran público de Santiago pendiente de este acontecimiento único

REGRESO DE ESPAÑA; CITA DE CHILENIDAD CON CECILIA, DOMINGO 28



Están agotándose los boletos numerados en el "Caupolicán". Este DOMINGO 28, en vermut 6.40 y noche 9.40, EL MAYOR Y MEJOR DESFILE ARTÍSTICO INTERNACIONAL.

Hay pocas artistas que, como Cecilia, ocupan todas las aposentaduras del gran y prestigioso TEATRO CAUPOLICAN. Ella, cada una de las canciones que interpreta, marca un hito, un triunfo. En España, arrojó de grandes artistas mundiales, CECILIA, apareció su experiencia y capacidad artística. Nueva modalidad interpretativa, nuevo estilo y nuevas canciones, nos trajo CECILIA a retornar de la Madre Patria. CECILIA canta con pasión, es cálida en las frases musicales e intensamente dramática y vital en los pasajes culminantes. Y este DOMINGO 28, en vermut 6.40 y noche 9.40 en su CITA DE CHILENIDAD nos brindará las nuevas canciones de Europa y todos los "hit" de su repertorio de grabaciones vanguardistas Discos "Odeón". CECILIA cantará al frente de la gran orquesta del maestro Barragán.

REVISTAS
COUSINO, San Ignacio 1249 (50657) — 19.30 y 22.30 horas: Cita de Revistas Humorísticas.
OPERA Huertanos 837 (30176) — Bim-Bam-Bum, Compañía de Revistas — 19.30 y 22.30 horas: Hoy Noche, Hoy Mañana.

CINES (HORARIO FIJO)
BANDERA Bandera 76 (89111) — Continuación por reparaciones.
CALIFORNIA Irarrázaval 1564 (490861) — 17, 18, 19 y 22 horas: La calina de la deshonra. Noticias y agregados. Mayores de 18 años.

ROTATIVOS
ALAMEDA: Avenida B. O'Higgins 2987 (91254) — Rotativo desde las 13 horas: Problemas de mujeres. Los motorizados. La caravana.
ALCAZAR: Brasil 373 (80122) — Rotativo desde las 13 horas: Obscuridad al final de la noche. Los asesinos de Matallana. Ronda de diversiones.
ASTOR: Estado 257 (392112) — Rotativo desde las 13 horas: Shenandoah. El uso, unapunto, unapunto, unapunto de 14 años.

PREMIOS GRANDES ALMACENES "LA MASCOTTA"
Los Grandes Almacenes "La Mascotta", "TODO MAS BARATO" y "DE MEJOR CALIDAD", de San Diego 1316, han donado los siguientes premios:
1.—Un par de zapatos elegante modelo.
2.—Una camisa para caballero.
3.—Un finísimo par de zapatos para caballero.
4.—Varios premios consistentes en camisas, corbatas y calcetines a elección. "CASA SPORTMAN".

Valiosos premios ganarán los participantes en Concurso "Voces Folkloricas de los Barrios"

Los artistas seleccionados podrán obtener un contrato válido para actuar durante un mes en el programa "Risas a la Chilena", que dirige y anima Chito Morales en Radio Corporación. El público que envíe cupones ganará ambos de fino casimir, corbatas, artículos para varones, para el hogar, cocinas de cuatro platos, lámparas, papel mural, pinturas, baños plásticos, juegos de camisetas y otros artículos deportivos.

- 2399. Los premios donados por esta firma son los siguientes:
1.—Una cocina de cuatro platos a gas licuado.
2.—Una lámpara de living.
3.—Un baño plástico.
4.—Una manguera plástica completa.
5.—Cinco galones de pinturas de la mejor calidad.
6.—Un baño plástico.
7.—Cinco galones de pinturas, colores a elección.
8.—Una manguera plástica con todos sus accesorios.
9.—Cinco galones de pinturas, a elección.
10.—Una manguera plástica para jardín, completa.
11.—Diez rollos de papeles para lavarse a elección.
12.—Cinco galones de pinturas a elección.

Más de medio centenar de premios están a firme para el público que participa en el Concurso "VOCES FOLKLORICAS DE LOS BARRIOS", enviando cupones en favor de sus artistas o conjuntos favoritos. Los regalos han sido obsequiados por prestigiosas firmas comerciales. Los artistas que resulten vencedores tendrán opción a un contrato válido para actuar durante un mes en el programa RISAS A LA CHILENA, que dirige y anima Chito Morales. El cupón que permite al público participar en este concurso con derecho a premio se publica diariamente en nuestra Sección Teatros. LOS PREMIOS Una de las firmas que se ha cuadrado con el Concurso es ESTABLECIMIENTOS MAIPO, de San Diego 2375 al

SILVIA LOPEZ, la agradable representante de Quinta Normal, en el primer escrutinio reunió 3.809 votos, que le enviaron sus admiradores, y ocupó el 8º lugar. Sus partidarios esperan darle para el próximo escrutinio la primera mayoría.

GUIA DEL ESPECTADOR

MONEDA Moneda 930 (31477) — 19.10 y 22.10 horas: "La Casa de los Sirenas". Balcones, de Alejandro Castro. El Golf (480521) — 19.45 horas: El tercer testigo, de Dominique Nahari. El Club de Teatro del Callejón, Mas 272 — 19.30 horas: "La dama del vicenta Huidobro".
LA COMEDIA Merced 249 (391523) — 19 horas: "CUBIS". Fabianelli 451, de Broadway-Caracada.

CHAUVEYTON
Violín Francés
con la ORQUESTA FILARMONICA MUNICIPAL.
Director: AGUSTIN CULLER.
Teatro Municipal Jueves 2 de diciembre a las 22 horas.



que luce muy elegante y atractiva en su uniformidad de una línea aérea, papel que incorpora "Boezel", de Paramount, es una de las tres que se consideran comprometidas para casarse con el príncipe Carlos, La parisienne Dany y la aristocrática inglesa Susanna Leigh, incorporadas a las películas de las hermanas de distintas líneas aéreas con diferentes vuelos, mantienen a Tony muy ocupado día y noche.

CIRCO LAS AGUILAS HUMANAS 1965, DESPEDIDAS DE SANTA CRUZ; MAÑANA 27, EN SAN FERNANDO; LUNES 29, EN CHIMBARONGO, Y MARTES 30, EN CURICO



de SANTA CRUZ se despiden las 13 horas. El espectáculo con los elefantes twisteros, los diez leones africanos del domador sueco expirán Marek, y la cabalgata de ponies caballeros enanos de Sheldland.

EN SANTA CRUZ hoy viernes 26 vermut y noche despedidas de Santa Cruz.
EN SAN FERNANDO, mañana sábado 27 noche debut, domingo 28 matiné, vermut y noche, triples despedidas sanfernandinas.
EN CHIMBARONGO, el lunes 29 de noviembre única función noche en Chimbarongo.
EN CURICO, el martes 30 noche debut Estado Carabineros de Curico, miércoles 1º de diciembre vermut y noche dos despedidas curicanas.
EN MOLINA, el jueves 2 de diciembre única noche en Molina.
EN TALCA, el viernes 3 de diciembre noche debut talquino, sábado 4 matiné, vermut y noche, y domingo 5 triples despedidas en Talca. El Circo N° 1 de Chile, a continuación, visitará San Javier, Linares, Pírram Chillán y Concepción según a Los Angeles y Temuco.

HOY Y MAÑANA
AHUMADA 166 FON 66687
ROT. DESDE LAS 11 A.M.
Yogi Bear el Oso Famoso (HEY THERE, IT'S YOGI BEAR)
MAYORES Y MENORES

DOMINGO 28...
MONEDA 930 (31477) — 19.10 y 22.10 horas: "La Casa de los Sirenas". Balcones, de Alejandro Castro. El Golf (480521) — 19.45 horas: El tercer testigo, de Dominique Nahari. El Club de Teatro del Callejón, Mas 272 — 19.30 horas: "La dama del vicenta Huidobro".
LA COMEDIA Merced 249 (391523) — 19 horas: "CUBIS". Fabianelli 451, de Broadway-Caracada.
CHAUVEYTON Violín Francés con la ORQUESTA FILARMONICA MUNICIPAL. Director: AGUSTIN CULLER. Teatro Municipal Jueves 2 de diciembre a las 22 horas.
CIRCO LAS AGUILAS HUMANAS 1965, DESPEDIDAS DE SANTA CRUZ; MAÑANA 27, EN SAN FERNANDO; LUNES 29, EN CHIMBARONGO, Y MARTES 30, EN CURICO
de SANTA CRUZ se despiden las 13 horas. El espectáculo con los elefantes twisteros, los diez leones africanos del domador sueco expirán Marek, y la cabalgata de ponies caballeros enanos de Sheldland.
EN SANTA CRUZ hoy viernes 26 vermut y noche despedidas de Santa Cruz.
EN SAN FERNANDO, mañana sábado 27 noche debut, domingo 28 matiné, vermut y noche, triples despedidas sanfernandinas.
EN CHIMBARONGO, el lunes 29 de noviembre única función noche en Chimbarongo.
EN CURICO, el martes 30 noche debut Estado Carabineros de Curico, miércoles 1º de diciembre vermut y noche dos despedidas curicanas.
EN MOLINA, el jueves 2 de diciembre única noche en Molina.
EN TALCA, el viernes 3 de diciembre noche debut talquino, sábado 4 matiné, vermut y noche, y domingo 5 triples despedidas en Talca. El Circo N° 1 de Chile, a continuación, visitará San Javier, Linares, Pírram Chillán y Concepción según a Los Angeles y Temuco.



Ha sido inaugurada en la Sala de la Universidad de Chile, Casa Central, una muestra de la pintura contemporánea soviética, en la que intervienen todas las escuelas pictóricas. EN EL GRABADO, se aprecia un paisaje típico del norte de Rusia, presentado en la exposición.

PANORAMA CULTURAL

VELADA HOMENAJE DE LAS NACIONES UNIDAS.— El Instituto Chileno-Israelí de Cultura ha organizado una velada de celebración del 18.º aniversario de la resolución de las Naciones Unidas que creó el Estado de Israel. Asimismo, se conmemorará a don Andrés Bello en el aniversario de su nacimiento. El acto se realizará en el Salón de Honor de la Universidad de Chile, el miércoles 30 del presente, a las 19 horas. En esta oportunidad actuará el Coro de la Universidad Técnica del Estado, dirigido por Mario Baeza, y disertarán Manuel Eduardo Hubner, director del Instituto; el Dr. Itiel Pann, Encargado de Negocios de Israel, y el profesor Carlos Vicuña Fuentes.

ESCRITORES CHILENOS SOLICITAN EXCARCELACION DE POETA BRASILEÑO.— Debido a su participación en una manifestación pública, en la que intervinieron destacados escritores y artistas brasileños, fue detenido en Río de Janeiro el poeta y ensayista Thiago de Melo, que hasta hace poco fuera Agregado Cultural de la Embajada de su país en Chile. Ante estos hechos, la Sociedad de Escritores de Chile, de la que es socio activo el escritor afectado, envió al Mariscal Humberto Castelo Branco el siguiente cablegrama: "Estello Branco el siguiente cablegrama: 'Thiago de Melo, grande y recordado amigo de nuestro país. Sociedad de Escritores de Chile'".

Bunster-Chávez, y "Mesa Verde", Jooss-Cohen.

BAHAIS CELEBRAN DIA DEL CONVENIO.— La Comunidad Espiritual Bahá'í de Santiago, celebrará el Día del Convenio; en esta oportunidad se ofrecerá una charla pública en la Sede Bahá'í, Avda. Dr. Barros Borgoño 44, Providencia, que tendrá lugar hoy, a las 19.30 horas.

EXPOSICION MATTA ZANARTU.— Hasta el domingo permanece abierta en el Instituto Cultural de Las Condes, la exposición de Roberto Matta y Enrique Zanartu, los pintores chilenos de mayor prestigio internacional. Se exhiben más de 30 óleos, dibujos y grabados.

EXPOSICION DE LUIS LOBO PARGA.— En la Sala de Arte Libertad, Mac Iver 142, entresuelo, permanecerá abierta hasta el 4 de diciembre la exposición de óleos del pintor y profesor de la Escuela de Bellas Artes, Luis Lobo Parga. La muestra puede ser visitada de lunes a viernes, de 10 a 13 y de 16 a 20 horas, y los sábados, de 10 a 13 horas.

HOMENAJE A ROSAMEL DEL VALLE.— Hoy, a las 19 horas, se realizará, en la Casa del Escritor (Almirante Simpson 7), el acto literario de homenaje al poeta Rosamel del Valle, que le rinden la Sociedad de Escritores, el Pen Club de Chile y el Grupo "Fuego" de la Poesía. Intervendrán en la velada, los escritores Homero Arce, con "Presencia de Rosamel del Valle"; Jorge Teillier, con "Rosamel del Valle o el retorno de Orfeo"; Armando Menéndez y Fernando Lamberg. A la ceremonia ha sido especialmente invitada la Pen Club de Chile, quien pronto regresará a los Estados Unidos. La entrada es libre.

FERIA DE ARTE DEL PARQUE FORESTAL.— Se pone en conocimiento de los escritores chilenos, especialmente de los editados, que la Sociedad de Escritores de Chile tendrá un stand de venta de libros en la Feria de Artes Plásticas del Parque Forestal, que se inaugura el 4 de diciembre próximo. Los escritores interesados deberán inscribir sus libros en la Secretaría de la Sociedad de Escritores, la que mantendrá un registro especial para la recaudación y montaje del stand. Habrá personal especial para la venta de estos ejemplares, durante los días de funcionamiento de la Feria.

FUERZA AEREA DE CHILE ... SU HISTORIA

Fuentes adquirió en Francia un monoplano Eleriot de 2 asientos, de 80 HP, que bautizó con el nombre de "Talachuano" en una ceremonia verificada en abril de 1914 en el puerto militar del mismo nombre. Después de efectuar diversos vuelos con pasajeros, se dirigió desde Talcahuano a Anzál, cubriendo la distancia entre ambas ciudades en una hora 10 minutos. En Anzál repitió sus prácticas, conduciendo sucesivamente a Gabriela Figueroa, Eloisa Fernández, Mariana Concejeros y Matilde Soto, conocidas damas de la localidad. Además de conquistar dos brillantes récords sudamericanos de aviación, Fuentes se adjudicó también una destacada prioridad al volar con pasajero de noche, entre Talcahuano y Concepción, el 8 de agosto de 1914, cumpliendo el primer raid nocturno efectuado por un piloto civil en Sudamérica. El acompañante de Fuentes, en esta ocasión, fue Rafael Andrews.

El espíritu emprendedor de los chilenos, probado en múltiples actividades, tuvo en la aviación la mejor oportunidad para manifestarse, primero con el vuelo Baticuco-Valparaíso-Santiago, de Figueroa; más tarde con las exhibiciones de vuelo nocturno y de alta acrobacia de Page, y, por último, con los dos récords de altura con pasajero, y de distancia, conquistados por David Fuentes.

En mayo de 1914 Figueroa y Castro efectuaron la primera exhibición aérea combinada en el Parque Cousiño, la cual tuvo un éxito clamoroso, pues por primera vez se ofreció el espectáculo de dos aviones que despegaban, evolucionaban y aterrizaban, sucesivamente, a la vista del público.

Días más tarde ambos aviadores emprendieron una gira al norte del país, realizando vuelos Emilio Castro Ramírez, en Coquimbo, La Serena, Ovalle y Mejillones; Claudio Figueroa, en las Oficinas Salitreras. Cumplieron, asimismo, algunos cortos raids entre diversos centros poblados de la zona norte sin ninguna dificultad.

(CONTINUARA)

Delantales "LALA"
SON FAMOSOS POR SU CONFECCION FINA SIEMPRE MODELOS NUEVOS.
SECCION DE MEDIDA
ALAMEDA 566
Fono 35389

Mimeógrafos portátiles
(800 copias hora.)
En 185. Ventas directas de fábrica.
CREDITOS
Nueva York N° 52
OF. 211 - FONCO 89718

APRENDA A MANEJAR
en automóviles modernos, doble control; arreglar pannes motor; instrumentos; cambio ruedas; dirección; revisar en pozos de nuestros talleres, niveles. Precios más bajos. COMPRUEBELO.
INSTITUTO "SAN MIGUEL"
Sucursal en Stgo.: Mac-Iver 175, Of. 75. San Nicolás 1209, Parad. 11, Gran Avda.

EMPRESA DE COMERCIO AGRICOLA
PROPUESTA por:
RECEPCION, EMBARQUE Y ALIMENTACION DE GANADO ARGENTINO EN PIE EN LA ZONA DE "LOS ANDES"
La Empresa de Comercio Agrícola solicita propuestas por la Recepción, Embarque y Alimentación de ganado Argentino en pie en la zona de LOS ANDES.
Las propuestas se recibirán el día 10 de diciembre próximo, a las 18 horas, en la Sala de Consejo,
Alameda 1170, séptimo piso, en presencia de los interesados que asistan. Las bases pueden retirarse en la Oficina de Partes, Alameda 1170, sexto piso.
EL VICEPRESIDENTE EJECUTIVO

PROPUESTA PRIVADA POR INSIGNIAS METALICAS PARA UNIFORMES
Llámanse a Propuestas Privadas, por las siguientes cantidades de insignias metálicas para uniformes, las que se abrirán en la Dirección General de los Servicios del Ejército, 8.º piso del Ministerio de Defensa Nacional, el 6 de diciembre de 1965:
45.000 INSIGNIAS METALICAS PARA UNIFORMES.
Bases y Especificaciones Técnicas, a disposición de los interesados, en el Departamento de Intendencia del Ejército 8.º piso del Ministerio de Defensa Nacional. Se recibirán las ofertas hasta el día 4-XII-1965, a las 12 horas, las que deberán ser acompañadas de las muestras correspondientes.
El Director General de los Servicios del Ejército

DICK TRACY
por Chester Gould
RECUERDE DE ARREGIAR SUS ACTIVIDADES DE MANERA QUE LOS QUE INTERFERIRAN SE VEAN OBLIGADOS A VIOLAR LOS DECRETOS CONSTITUCIONALES DE USTED, AMIGO CUADRADO.
YO HE RESUELTO PROBLEMAS DE GENTES QUE LLEGAN ME INDIRAJAN.
PERO YO NO LO HE IGNO-RADO A USTED, SEÑOR GOBERNO.
¿EN CABEZAS REDUCIDAS? ¿ESTO QUERIDO AMIGO! CABEZAS REDUCIDAS.
CABEZAS DE GENTES QUE LUEGO ME INDIRAJAN.
Sam Leff

JUAN MARINO
por Sam Leff
¿TUS GENTES HAN ESTADO MUY OCUPADAS, JUAN! ¿ALGO EXTRAÑO ESTÁN HACIENDO EN EL BARCO?
¿NO SIENTES UN OLOR EXTRAÑO?
¿SÍ, Y PARECE QUE VIENE DEL BARCO!
¿QUE ES ESE OLOR, CAPPY?
¡OH, MI FAMILIA ESTÁ VANDOLA ROPA! ¡NO SE PREOCUPEN!...

TARZAN
por Edgar RICE BURROUGHS
UN CUCHILLO BRILLO EN LA OSCURIDAD...
TARZAN PEGÓ A SU PORTADOR...
TARZAN TROPEZÓ Y CAYÓ AL TROTAR DE ALCANZAR A LOS INTRUSOS.

DON PREVENCIÓN ACONSEJA:
No use bencina para hacer un trabajo de limpieza, cerca de una vela o lámpara de llama viva.
CUERPO DE BOMBEROS DE SANTIAGO
Campaña de Prevención de Incendios

CLINICA BOSTON
SERVICIO MEDICO DOMICILIARIO DE URGENCIA
LABORATORIO CLINICO
Atención permanente día y noche
ALAMEDA 1616 - FONCO 81921

CASA DE LA OLLA A PRESION
REPUESTOS Y REPARACIONES PARA TODA OLLA NACIONAL O IMPORTADA.
TENDERINI 77
Fono 392494 (No tiene Sucursal)
Recuerde: Su olla en buen estado le ahorra tiempo y dinero.

1	2	3	4	5	6	7	8	9	10
13			14		15				
16						17			
18					19		20		
21					22		23		24
	25			26					
28			29					27	
		31							30
33	34				35				32
38				39				40	
41					42		43		
44						45		46	
47									48

PALABRAS CRUZADAS

- HORIZONTALES:**
- 1.—Cinco y uno.
 - 5.—Prepararás, armarás.
 - 13.—Aplicar una grasa a algo.
 - 15.—Embustera, tramposa.
 - 16.—Lugar delicioso (pl.).
 - 17.—Ser orgánico que vive.
 - 18.—Substancia con que las abejas forman su panel (pl.).
 - 20.—Planta labiada de flores blancas y de olor nauseabundo.
 - 21.—Ansar, ave (pl.).
 - 22.—Labra la tierra con el arado.
 - 24.—Nombre oficial de Persia.
 - 25.—Sigla con que se conoce una clase de sangre.
 - 26.—Empieza a clarear.
 - 28.—Iniciales de República Argentina.
 - 29.—Necesario, imprescindible.
 - 30.—Pronombre.
 - 31.—Que tiene arena (mascul.).
 - 32.—Existe.
 - 33.—De la Galia.
 - 35.—Aprecia, estima.
 - 36.—Después de.
 - 38.—Arbol salicáceo que crece en las regiones templadas, de madera blanca.
 - 40.—Líquido untuoso, amarillo y dulce que se saca de la leche cuajada.
 - 41.—Que pesa poco.
 - 43.—Componer una rotura de una tela.
 - 44.—Honraba, reverenciaba.
 - 46.—Mamífero roedor menor que la rata.
 - 47.—Muy raro.
 - 48.—Cesa en que echan los pescadores la pesca.
- VERTICALES:**
- 1.—Natural de Suecia.
 - 2.—Canción triste y lamentosa.
 - 3.—Repetir o reiterar.
 - 4.—Recobras la salud.
 - 6.—Igual que 28 horizontal.
 - 7.—Igual que 22 horizontal.
 - 8.—Alimento que envió Dios a los israelitas en el desierto.
 - 9.—Relativo al alma.
 - 10.—Moverse los brazos adelantando el torso.
 - 11.—Removerá la tierra arada.
 - 12.—Salas grandes.
 - 14.—Ganado vacuno.
 - 19.—Conjuntiva gruesa.
 - 22.—Echa anís a una bebida.
 - 23.—Labra la tierra con el arado.
 - 27.—Adjetivo demostrativo.
 - 28.—Dar como regalo.
 - 29.—Me compondrá la cuestión.
 - 30.—Sillo donde hay un hueso.
 - 31.—Enchufar.
 - 32.—Erguida.
 - 34.—Poleada o guiso de pelta.
 - 36.—Nombre con que se nombra a una zona que está en Asia Central, la que está en cuestión.
 - 37.—Lentitud con que se avanza una cosa.
 - 39.—Rezas.
 - 40.—Uno de los grupos de males.
 - 42.—El río más largo de América.
 - 45.—Iniciales de un país bano nacido en 1948.

RESULTADO DEL PREGONTERO ANTERIOR
PRIMA ADON...
RETAR...
EMANA...
CASI NO...
INIAES...
OS...
SOL...
RS...
OBER...
PÓLIT...
ATINABA...
CAYABAN...
SANTO...

**SERVICIO SEGURO S...
SE NECESITA ARRENDAR O ADQUIRIR PROPIEDADES**
Con cabidas de 500 a 2.400 metros cuadrados, en o varios pisos o edificios, para instalar Oficinas.
Las ofertas se reciben en la Secretaría General de Institución, calle Agustinas N.º 1161, 9.º piso, hasta el día 15 de diciembre de 1965.
Las Bases pueden retirarse en la misma Secretaría General, hasta la fecha ya indicada.
Directora General

DAPROU
DIRECCION DE APROVISIONAMIENTO DEL EJERCITO
PROPUESTA PUBLICA No. 276
Por Confección de Vestuario para Carabineros
2.000 Tenidas de Gabardina para Oficiales y Suboficiales Mayores
2.000 Tenidas de Verano para Oficiales y Suboficiales Mayores
10.000 Pantalones de Gabardina para Personal a contrata
200 Tenidas de Gabardina para Aspirantes a Oficiales
20.000 Tenidas de Gabardina para Personal a contrata
200 Tenidas de Verano para Aspirantes a Oficiales
5.000 Capotes de Paño para Personal a contrata
BASES y Antecedentes pueden solicitarse en el Departamento de Adquisiciones, Sección Propuestas Públicas y Compras en el Extranjero de esta Dirección, de 8.30 a 12 horas.
Los ofertas serán abiertas y leídas en presencia de los interesados en la Sala de Propuestas Públicas (Avenida Tequi N.º 66, 4.º Piso), el día
4 de Diciembre de 1965, a las 10 horas
EL DIRECTOR
importante: La Dirección de Aprovechamiento del Ejército, no aceptará alzas de precios superiores a los márgenes sustentados por la política económica del Gobierno.

Hermosas y Pintorescas Excursiones

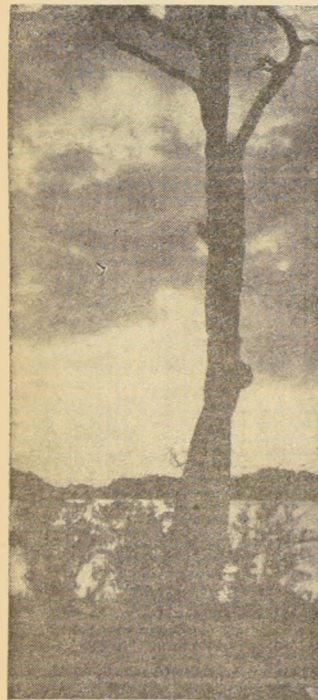

A 43 kilómetros de Puerto Montt, continuando por el camino que conduce a la Base Aérea de Chamiza (nueve kilómetros de la Plaza de Armas), se llega al pintoresco Lago Chapo, por un camino ripiado hasta seis kilómetros antes de llegar a las riberas del lago, pero que este verano quedará totalmente terminado. Un servicio de microbuses conecta diariamente estos lugares saliendo



desde su paradero ubicado en las afueras de la estación de ferrocarriles de Puerto Montt, empresa de micros que pertenece al señor Gerardo Niklitschek y que cobra \$ 1,80 el pasaje por persona de ida o regreso.

El viaje se hace pasando por hermosos lugares, bordeando en partes el Seno de Reloncaví hasta Chamiza, pequeña villa formada alrededor de la Base Aérea, junto al río Chamiza que desemboca en el mar. Continuando el viaje al Lago Chapo, se pasa por otros lugares de gran atracción, cruzando puentes colgantes sobre los ríos "Chico" y "Correntoso", que junto a otros ríos y arroyos menores, afluentes todos del río Chamiza, dan lugar a la formación de sitios y rincones con abundante pesca, para to-

En toda excursión al Sur de Chile el paisaje entrega siempre una hermosa sorpresa.



FERROCARRILES DEL ESTADO

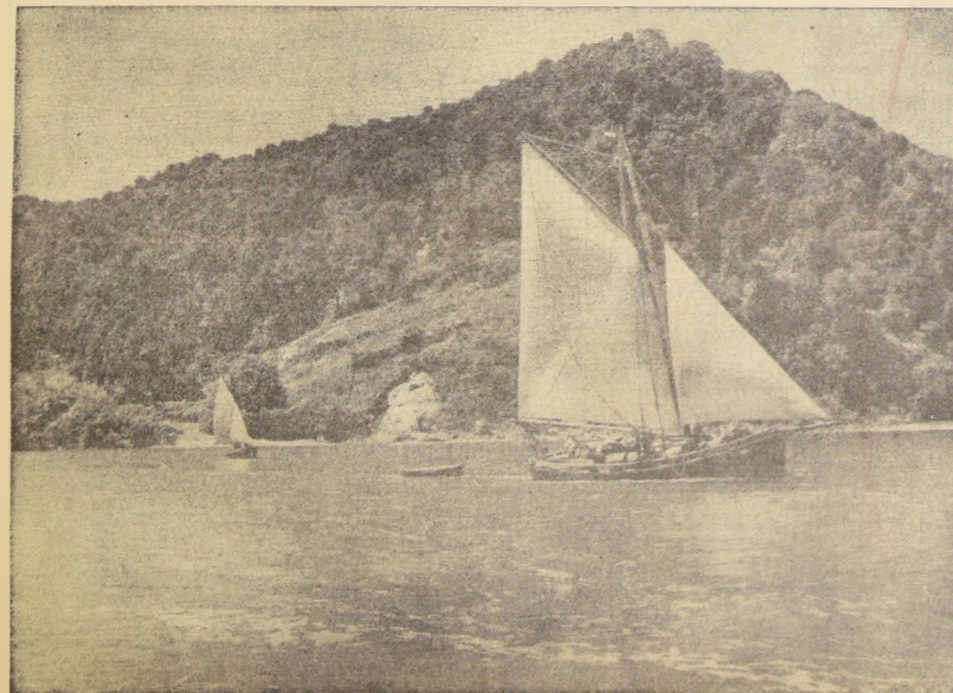

Lancha velera navegando en torno a la Isla Maillén.

Tres ejemplos de excursiones desde Puerto Montt. Lago Chapo, Isla Maillén y Llancahué

ESCRIBE RENE OYARZUN QUINTANA, DE LA EMPRESA DE FERROCARRILES DEL ESTADO

LA TEMPORADA VERANIEGA se va haciendo presente y todas las miradas se orientan hacia el sur. Un hábito de optimismo invade a hogares, oficinas, fábricas y colegios, ante la perspectiva de próximos viajes de placer, cuyo destino será algún lugar del país, que tenga características acordes con gustos y aficiones, para recrearse y disfrutar plenamente los feriados y vacaciones.

Y allí está el Sur de Chile, con infinidad de lugares en diferentes topografías: junto al mar y en complicados archipiélagos; o junto a lagos y ríos con variada y abundante pesca, que rodean campiñas de floración multicolor; o bien, sobre suaves lomas en la Cordillera de la Costa; o enclavados entre accidentadas faldas de imponentes volcanes y macizos en el corazón de la Cordillera de los Andes, justo donde el verdor exuberante termina violento ante la blancura inmaculada de las nieves eternas. Lugares éstos que son perfectamente accesibles, ya sea desde importantes ciudades o pequeñas estaciones, hasta donde los convoyes ferroviarios que salen desde Santiago, desplegándose a lo largo del gran tramo Longitudinal Sur y sus múltiples ramales, han estado llegando desde decenios, iniciando y transportando el progreso, y que continúan llegando cotidianamente en compleja diversidad de horarios racionalmente distribuidos para mejor utilidad de la gran masa ciudadana sureña que brega construyendo sobre el siempre futuro esplendor de la fértil provincia.

EN LA OFICINA DE INFORMACIONES DE LOS FERROCARRILES DEL ESTADO

Nada más fácil para saber de las zonas que tienen las características que convienen a las exigencias particulares, que dirigirse a la Oficina de Informaciones de los Ferrocarriles del Estado, en pleno centro de Santiago, en Alameda Bernardo O'Higgins N° 853 interior, en los bajos del edificio que ocupa el Hotel Emperador. En esta oficina se adquieren pasajes para los trenes automotores

de los gustos en que grupos y personas no logran estorbarse.

UN PAISAJE CORDILLERANO EXTRAORDINARIO

Una vez en las riberas del lago se tiene ante los ojos una visión majestuosa, el panorama cordillerano es maravilloso, las riberas que encierran esas aguas se encuentran próximas a laderas montañosas que se alzan escarpadas, hasta cumbres de gran belleza. Actualmente el señor Carl Loeber, propietario de uno de los predios que circundan el lago, está construyendo una hostería con

capacidad para 25 camas en varias habitaciones y con las comodidades necesarias para hacerla confortable, establecimiento que funcionará en la presente temporada. El señor Loeber dispone de botes para pasear y pescar en el lago y de caballos para realizar excursiones por los campos adyacentes. Hay también otros propietarios que disponen de estos elementos para arrendarlos a los visitantes.

En todos estos parajes hay terrenos que se prestan para improvisar campamentos. Ya que hoy día, en casi todas las ciudades del Sur se cuenta con espacios "camping", que tienen agua y algunos servicios elementales; lo que no impide que esta vida al aire libre se realice en lugares de más atracción, como es el caso del Lago Chapo por ejemplo.



Más o menos a cinco millas desde Angelmó, navegando por el Canal de Tenglo y saliendo al Seno de Reloncaví se llega a la pintoresca Isla Maillén, que tiene una población rural que se estima en mil quinientos habitantes. Sus tejidos típicos, la compleja disposición de sus minifundios con sembrados y arboledas, sus playas para bañarse y sus curantos, son motivos que justifican la gran afluencia de visitantes en las temporadas veraniegas.

LAS EMBARCACIONES Y SUS CONTACTOS.—

En la Oficina de Turismo, ubicada en un edificio anexo al Hotel Pérez Rosales en el centro de Puerto Montt y en la Alameda de Mar de Angelmó se pueden obtener informaciones de las diferentes naves, medianas y menores, controladas por las autoridades marítimas, que realizan excursiones diarias y periódicas por diferentes puntos del litoral. Para el caso de la Isla Maillén, las empresas "Turis-

"Flecha del Sur", que tienen asientos numerados, y se cancelan además los valores adicionales sobre pasajes, por camas y departamentos en coches dormitorio; pudiendo al mismo tiempo, hacer toda clase de reservaciones en estos servicios. Junto a estas funciones, se da información referente a zonas de atracción turística. Por último en esta oficina se puede adquirir ejemplares de las "GUIA DE PESCA" y "GUIA TURISTICA", que profusamente ilustradas y en colores, edita anualmente Ferrocarriles del Estado, conteniendo datos y mapas de todo el territorio nacional; ejemplares que solo cuestan \$ 3.—

TRENES, HORARIOS Y TARIFAS

Los días lunes, miércoles y viernes, salen desde Alameda los trenes rápidos "Flechas del Sur", portando vagones de pasajeros para las siguientes acomodaciones: en lujosos coches salones con asientos reclinables y aire acondicionado, los pasajes tienen un valor de \$ 33,70; y los medios pasajes, \$ 20,35, hasta Puerto Montt; en primera clase se hace el mismo viaje por \$ 28,70, y el medio pasaje \$ 15,35; en los coches dormitorios se dispone de camas por \$ 57,20 en departamentos, existiendo camas pasillos, en que las bajas tienen su valor en \$ 24,70 y las altas en \$ 20,80. Estos equipos llegan a Puerto Montt los días martes, jueves y sábados, a las 14 horas.

El famoso expreso "Nocturno Valdiviano", que hace combinación con Puerto Montt, sale también desde Estación Alameda todos los días a las 21 horas, para llegar a Puerto Montt al día siguiente a las 20 hrs. El valor de sus pasajes corresponde de esta manera: en primera \$ 24,70; y el medio pasaje \$ 14,80; en los coches dormitorios se dispone de camas en departamentos por \$ 49,40, las camas pasillos ascienden a \$ 20,80 las bajas; y a \$ 16,90 las altas.



Camino a Lago Chapo, pasando por Chamiza, en el sector que bordea el Seno de Reloncaví.

mar" y "Pavez Hnos", poseen excelentes embarcaciones, siendo en sus elementos y en sus precios muy similares.

A MAILLEN EN LA MOTONAVE "LA HABANA".—

Esta embarcación de 19 metros de largo por casi cinco metros de ancho, tiene capacidad para sesenta personas sobre cubierta, ofrece en la temporada dos viajes diarios a la Isla Maillén. Por la mañana sale a las 10,00 Hrs. Después de recorrer todo el Canal de Tenglo, llega a Maillén en media hora. En la mañana permanece algunas horas, en que hay tiempo para realizar excursiones por los campos, especialmente a las partes altas desde donde se tiene una visión panorámica de proporciones. Mientras es posible adquirir tejidos y productos autóctonos del lugar a las gentes que allí en embarcaderos esperan a los turistas para ofrecerlos; o bien las personas que lo desean, se quedan en la nave bailando al compás de la música de los parlantes; o bañándose en las tibias aguas del mar lanzándose desde los trampolines que la embarcación tiene en sus mástiles, como puede verse en el grabado. De regreso se pasa a un lugar en la parte Sur de la Isla de Tenglo, para degustar del sabroso curanto que se consulta durante el viaje, por el precio total de \$ 15,00.

Se llega nuevamente a Angelmó a las 14,30. Por la tarde se realiza nuevamente este circuito marítimo, con TE a bordo, sin curanto por \$ 10,00, saliendo a las 15 hrs. y regresando a las 20 hrs. La presentación de la nave y sus elementos es excelente y ella pertenece al señor José Dassé y sus hijos que son capitán tripulantes. Se dispone de radio para comunicarse en cualquier momento con estaciones del litoral.



Navegando al Sur del Seno de Reloncaví, hacia el lado Cordillerano y a cincuenta millas desde Puerto Montt, se encuentra la Isla Llancahué, isla extraordinaria y de un paisaje totalmente diferente, famosa por sus termas cuyas temperaturas alcanzan los cuarenta grados. Por estar ubicada en el sector Andino su configuración es algo caprichosa, distinta de las islas que componen los archipiélagos de Calbuco y Chiló, que al pertenecer al sistema de la Cordillera de la Costa, carecen de grandes elevaciones, siendo más bien

bajas. Las islas próximas a la Cordillera de los Andes, como el caso de Llancahué, son altas y algunas veces sus costas son casi inaccesibles al precipitarse a pique en el mar.

PUERTO BAÑOS.—

En Puerto Baños, que es lugar de acceso a la isla hay un pequeño hotel de propiedad del señor Alberto Emhart, hombre culto, que está pronto a colmar de atenciones a sus clientes visitantes. Dispone de una embarcación de firme estructura llamada "Erika", que está al servicio de los turistas, y que frecuentemente se traslada a Puerto Montt. El hotel tiene capacidad para 25 personas, en varias habitaciones y cuenta con las comodidades para hacerlo gratamente acogedor.

ATRATIVOS DE LA REGION.—

El señor Emhart, tiene para facilitar a sus clientes botes y elementos para realizar excursiones y pescar en las inmediaciones. Llancahué, además de sus múltiples termas, a diferentes temperaturas, está circundada por parajes de gran atractivo y de leyendas. Allí cercano se encuentra el Fiordo de Quitupeu, que por algún tiempo sirvió de escondite del acorazado alemán Dresden. Más al Sur se llega al Fiordo de Cobuzmo donde se ven cascadas y ventisqueros. Frente Puerto Baños, separada por un angosto canal está la Isla Pelada, que ofrece posibilidades de aventura, en ella hay crianza de ciervos y existen muchos animales vacunos en estado salvaje. Esta isla pertenece a don Julio Buschmann, que vive en la ciudad de Osorno. Según dicen, en algunas ocasiones, autoriza la caza mayor. La forma de la Isla Pelada es alargada y se interna en el sistema continental formando un hermoso canal en herradura. Próximas y rodeando Llancahué hay pequeñas islas y peñascos que hacen más atractivo este pequeño archipiélago. Cabe agregar que en las cercanías existen dos canchas de aterrizaje navales, que se llaman "Cholgo" y "Hualaihue", que han sido acondicionadas, habiendo aterrizado en ellas aviones de la FACH.

dicionadas, habiendo aterrizado en ellas aviones de la FACH.



Embarcaciones "secando velas", en el canal de Tenglo.

MEDIOS DE COMUNICACION.—

Semanalmente los barcos de la Empresa Marítima del Estado recalcan en Llancahué, cobrando por los pasajes \$ 7,50 en primera clase y \$ 4,00 en tercera, desde o hasta Puerto Montt. El viaje demora alrededor de cuatro horas. Durante las temporadas de verano, varias embarcaciones son autorizadas para hacer recorridos por estos contornos. Embarcaciones que se llaman "Cochamó", "Santa Agueda" y otras.

Resumiendo a todo lo que se podría decir de esta maravillosa región, es posible afirmar que aquí encontrará quien quiera que la visite, el lugar ideal para descansar plenamente alejado de preocupaciones, extasiándose con extraordinarios paisajes o bien, participando de venturosas excursiones en pleno contacto con la naturaleza.

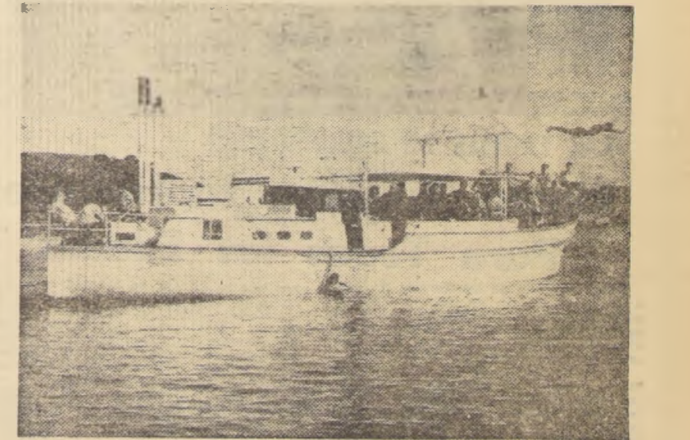

Motonave "La Habana", al servicio de TURISMAR, en Puerto Montt. Realiza viajes diariamente a la Isla Maillén.

FERROCARRILES DEL ESTADO

¿Cómo Hacer Turismo?

La creación de una industria turística es fácil conjugando valiosos elementos.— A la presencia del paisaje, la acción del clima y el esfuerzo oficial y particular debe agregarse un cambio en la sicología de la comunidad.— Notas que avergüenzan y ejemplos que llenan de orgullo

¿Somos capaces de atraer turistas a nuestra zona?
 ¿Qué aportamos?
 ¿Qué hemos hecho para dar a conocer nuestra ciudad?
 ¿Cómo nos comportamos ante un turista?
 ¿Son nuestras actitudes realmente positivas para atraer turistas?
 Estas y muchas otras interrogantes nos asaltan al escuchar la frase tan repetida: ¿cuándo nos van a construir un Hotel de Turismo para que progrese nuestra zona?

HONSA está inspirada en hacer realidad un anhelo de todos los chilenos que sueñan con obtener el verdadero provecho que puede proporcionar el turismo, concebido en el moderno concepto de industria productora de divisas para la nación y eficaz palanca de la economía regional.

LABOR PLANIFICADA

Esta organización ha tomado todas las medidas que la técnica y la experiencia aconsejan para entregar servicios de primera calidad a los turistas que llegan a nuestro país. Se han dictado normas, se ha instruido al personal sobre sus modalidades y atención al pasajero; se ha esmerado en la preparación de las viviendas que ofrecen al viajero, tomando como base los sabrosos gustos de nuestra tierra, se han extremado las medidas para que el confort, la higiene y el aseo de todas y cada una de las dependencias de los hoteles dejen bien puesta la calidad de nuestra industria hotelera; en fin, se ha hecho lo posible para que nuestras visitas se encuentren "como en su propia casa", pero, el turista que llega a nuestro país, ¿viene a permanecer

encerrado en el hotel por maravilloso que éste sea, o ¿es el hotel solamente parte de su plan de conocimiento y distracción?

Indiscutiblemente que así es. El hotel llena solamente una parte del cometido que una nación que pretende hacer turismo debe tener.

EL PAPEL DE LA COMUNIDAD

La otra parte, tan o más importante que ésta, está en manos de la gente común y corriente, con la cual el turista se va a cruzar desde el momento que arribe al aeropuerto de llegada.

Aquí es donde cabe repetir las interrogantes que nos hicimos al comenzar esta crónica.

¿Tiene nuestra zona condiciones de clima, bellezas naturales, atracciones artificiales, tales como hipódromos, casinos, canchas de tenis o de golf, etc., que sean de agrado e interés para el turista?

Si no las tiene, ¿estamos dispuestos a iniciar entre los vecinos una acción mancomunada, tendiente a demostrar a las autoridades que estamos dispuestos a luchar para atraer turistas a nuestra zona, iniciando la construcción de obras

que mejoren las condiciones de nuestra ciudad en este aspecto?

Pensemos un instante qué medidas se han tomado para cautelar los intereses del turista, tanto nacional como extranjero.

Acaso no es cierto que, hasta hace muy poco era de alerta: "¡Eh, gancho, ahí viene un turista...!". Y al oír esta voz mágica, todos se lanzaban en busca de esta "mina de oro", a la cual había que esquilmar en el mínimo de tiempo cobrándole diez veces más por la llevada de las maletas, por el taxi, la lustrada de zapatos, etc. Y seamos sinceros, ¿quién hacía algo por evitarlo? Nadie.

Luego "el gringo" se iba y... no volvía nunca más. Más aún, se encargaba de decir a los cuatro vientos: ¡A Chile no vayan por ningún motivo, porque es un país muy caro! Era el precio que el país pagaba por las ganancias ilícitas que habían hecho algunos malos chilenos que, a sí mismos, se autocalificaban de "vivos".

Lamentablemente, estas actitudes son las que cuesta tanto erradicar ahora, pese a lo cual mucho se ha ganado y se sigue avanzando.

UNA NUEVA ACTITUD

Lo importante es cambiar la mentalidad y pensar que ahora somos un país que necesita del turismo, como fuente de ingresos para la nación y que, para hacer turismo, tenemos cosas maravillosas,

EXPRESION AUTOCTONA:

EL MUSEO ARAUCANO DE TEMUCO

(Escribe: Darío de la Fuente)

Hacia siete años que no tenía ocasión de visitar el Museo de Arte Araucano, ubicado en el calle Andrés Bello N° 785 de Temuco, donde abre sus puertas a los niños, es adiosos que niños y turistas para dar una ligera pero decidida lección acerca de nuestra cultura autóctona mediante muestras de los diversos utensilios de cerámica o cestería, de trabajos en piedra o patí, que constituyen por su sola presencia una virtual negación de que los araucanos vivían solamente preocupados de arte de la guerra. Es una verdadera lástima que este importante establecimiento, contenido de una valiosa síntesis de la cultura autóctona no cuente con un edificio que este de acuerdo con su función educativa, pues, pese a los esfuerzos desplegados su conservador el dinámico profesor Eduardo Pino Zapata, salta a todos los ojos que debe concederse un local adecuado.

RECUERDO HISTORICO DE LOS MUSEOS

Sabido es que en un principio, yendo ahora a la historia misma de los museos estos fueron lugares consagrados a las celebraciones y al estudio. En la antigüedad fue célebre el de Atenas en el que acostumbraban reunirse los sabios, los artistas y los poetas. En el año 200 A.C. Tolomeo Filadelfo estableció el Museo Alejandrino con aquel mismo objeto. Pero con el correr del tiempo, los museos fueron perdiendo aquel carácter original y llegaron finalmente a cumplir la labor cultural y de difusión del arte y del trayecto histórico recorrido por el hombre. El resultado de las excavaciones arqueológicas, las piezas del folklore nacional o local, el patrimonio histórico, artístico, lo objetivo y subjetivo de la civilización y la cultura el espíritu mismo de la nacionalidad, se concentran en los museos, centros en donde se puede evaluar con bastante justicia el devenir de un pueblo, más allá de los estudios de índole comparativa o estadística. Por tal motivo hoy en día los países se esmeran por contar con museos históricos, arqueológicos, de bellas artes, etc., para dar a conocer en forma amena y expresiva su espíritu y trayecto.

BALANCE DE 25 AÑOS

El Museo Araucano de Temuco cumple este año su primer cuarto de siglo de existencia y al hacer un balance de su labor se puede decir que el es altamente positivo. No hay quien no visite Temuco, ya sea como turista, alumnos en gira de estudios, personas que simplemente desean conocer la "Capital de la Frontera", en fin, quien quiera que llegue a la ciudad "del agua del temo" querrá cumplir dos deseos: estar en el Cerro Rielol para admirar sus rojos copihuales y el Museo Araucano para saber algo más de aquella gente mapuche, que con sus vestimentas autóctonas transita por las calles de Temuco para irse luego cuando muere la tarde, camino a las reducciones en donde se aferran a la vida vernácula.

Pero... visitemos este museo para decir algo más detallado de las piezas que contiene: una espada de cruz visigoda correspondiente al siglo XIV y una oxidada espada toledana del siglo XVI, un arcabuz pedrero de muralla, varias monedas antiquísimas y un juego de estribos que hablan de la usanza mozarabe son los recuerdos que hablan de la dura gesta conquistadora. Pero la lucha blanco-araucana no está representada solamen-

te en aquellas piezas, porque un fusil Suterlin, un Sleyr y un proyectil Krupp de artillería, traen a la memoria por último sucesos acaecidos en la lucha indígena por su autonomía, que dieron origen a muchos años a lo que hoy es la población Santa Rosa, la designación de "El Barrio de la Mabanza".

Las piedras horadadas. En el Museo las hay del tipo cantacura (cura piedras: catar: perforar) y pimuntua (pimú: soplar).

Las "cantacura", bastante comunes en toda América, los araucanos las usaban según tamaño y material para cogerles o "chacurar" (trabajadas en ágata o lapislázuli), las más grandes como armas contundentes colocadas en el extremo de

un madero: para lastre en las redes de pescar haciendo las veces de pesa o para darle vuelo a las azadas o palas de madera destinadas al trabajo del surco en la labranza. Son esféricas o ligeramente ovoidales.

Las "pimuntue", de forma cilíndrica con una perforación centro longitudinal son más escasas y se usan en el ritual religioso para rogar por que el ganado tenga crías múltiples, para llamar al ausente para iniciar la conquista amorosa, descubrir a un culpable, rechazar personas indeseables o silenciar la maledicencia.

LA PLATERIA DE TEMUCO

Espectral interés tienen las muestras de platería araucana que constituye la actividad típicamente artesanal. El trabajo requiere una serie de condiciones y detalles que sólo se alcanzan en términos de arte después de una larga experiencia. Las piezas más fáciles de hacer son: los anillos (ihuleno) y los aretes (chaguai). Es la época de aprendizaje. Sólo después de un buen periodo de perfeccionamiento el indígena comienza a hacer joyas más voluminosas y complicadas transformándose realmente en un plate-



Darío de la Fuente visita el Museo Araucano de Temuco y junto a los niños entra al secreto del arte autóctono.

ro Hace, entonces, trafilones, espejes de cintillos para el pelo; trapelacuchas, prendedores para los rebazos; o síquel que son broches para el chimal. Los trabajos se hacen preferentemente en plata. Durante la Conquista y Colonia lo hacían fundiendo monedas españolas antiguas.

CESTERIA

Los trabajos de cestería son otra actividad artesanal. Se hace desde la pitihua o bolsa común hasta un tipo de cesto llamado Lipo o Baladi, de técnica espiral y el Kuka también tipo de cesto espiral menos artístico, pero a la vez mayormente utilizado.

Entre las insignias del mundo que existen en el Museo Araucano hay clavos, especies de bastones de mando hechos en piedra semejando un pájaro estilizado a una luna creciente, con una especie de mango de madera; y las Poqujuras emblemas pectorales, especies de medallones de diversos materiales y tamaños. En el Museo Araucano de Temuco está la más vasta colección de toquicuras, que existe hasta la fecha.

Los araucanos consideraban el fumar un acto ritualístico. Fumaban poco, en determinados actos, pero con gran protocolo y además del tabaco, usaban el maqui, el molle, la tuja y la pita. En el Museo Araucano de Temuco se conservan varias pipas de fumar de formas exóticas que dicen por sí solas la importancia social que revestía el hecho de fumar.

La cerámica ornatoforma, la nefamente araucana, la de tipo puelche se encuentra también bastante bien representada en el Museo, sobre todo porque existe. Incluso, una caja mortuoria de greda, en donde el cadáver era ubicado en posición fetal.

Para un antiguo amigo del Museo es más que satisfactorio constatar como un conservador Eduardo Pino Zapata se preocupa de ir acrecentando las colecciones. La última novedad que tiene es una ruca construida en el patio y dispuesta en un marco ambiental con útiles de labranza y enseres que transportan al visitante al escenario típico de las reducciones. En el interior, el fuego permanente, la misma distribución del espacio que usan los indígenas con los mismos objetos, da una lección real y dinámica de la vida mapuche.

Nos despedimos con un hasta pronto... El Museo queda pleno de visitas.

La Primera Dama Conocerá Atracciones Turísticas del Departamento de Maipo

La señora María Ruiz Tagle de Frei visitará ese Departamento el 30 del presente.— Primera vez que la esposa de un Presidente de la República llega en visita oficial a esa localidad. Programa elaborado por Gobernación y la Municipalidad

El Departamento de Maipo recibirá el próximo martes 30 del presente la visita de la Primera Dama de la Nación, señora María Ruiz Tagle de Frei, siendo ésta la primera vez que la esposa de un Presidente de la República visita esa localidad.

La Gobernadora del Departamento, señora Julia Mellado Muñoz, ha tomado las medidas pertinentes para brindar un magnífico recibimiento a la Primera Dama. Con este motivo, ha celebrado reuniones con las Presidentas y secretarías de los 60 Centros de Madres que existen en el Departamento a fin de coordinar el programa que se desarrollará ese día.

PROGRAMA DE RECEPCION

El programa que se ha elaborado consulta en primer término la recepción que harán a la señora María Ruiz Tagle de Frei, en Buin. Un grupo de huasos y huasas a caballo, las que la escoltarán en su trayectoria a la Gobernación para luego dirigirse al Casino de la Piscina de Maipo, donde será objeto de un grandioso acto de hospitalidad.

La Ilustre Municipalidad de Buin, en sesión solemne la declaró huésped Ilustre del pueblo de Buin. Hablará en esta oportunidad el Alcalde de la Comuna señor Carlos Briones a nombre de la Corporación y de los habitantes de Buin.

En la Gobernación de Buin, firmará un libro de Registro de Visitantes Ilustres, brindándosele en esa oportunidad un esquinazo y algunos números artísticos.

Este programa que culminará con el té ofrecido a la señora Ruiz Tagle de Frei por las señoras de los Centros de Madres en el Casino Municipal de Maipo.

VISITARA LOS LUGARES DE ATRACCION TURISTICA

En su visita al Departamento de Maipo, la Primera Dama de la Nación, visitará todos los lugares de atracción turística y conocerá igualmente, el proyecto que impulsa la Gobernadora señora Julia Mellado de hacer en Buin o Maipo un Parque Nacional, contando esta zona con todos los medios para su realización.



Señora Julia Mellado Muñoz, Gobernadora del Departamento de Maipo.

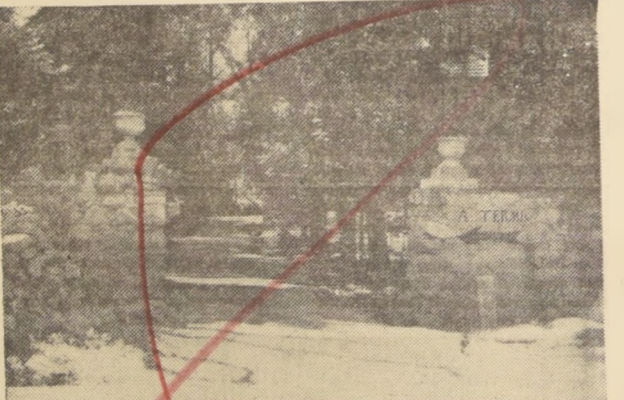

EN UN PAISAJE AGRESTE y arduísimos el amplio parque de las Termas de CAUQUENES constituye un oasis para la lectura, la meditación y el romance.

LAS TERMAS DE CAUQUENES:

Rincón Turístico Inolvidable Para Todas las Edades

Desde el Hotel de las Termas se llega a él, a través de un puente colgante sobre el estero Los Hulgancos, que a 15 metros bajo el puente se descubre capirino de cascada en cascada, bajo una hermosa arborización autóctona.

De poco menos de un kilómetro de largo, cruzado de avenidas y senderos en todas direcciones, el antiguo bosque ha sido transformado en un hermoso parque en el que se han mantenido, bien cuidados y resguardados, los centenarios árboles del antiguo bosque.

El parque es el paseo obligado y de todas las horas, de las personas que se alojan en el hotel, sean grandes o pequeños, enfermos o sanos, pues todos encuentran un agrado excepcional en sus hermosas avenidas.

VISTA DEL CACHAPOAL—

Desde dos escaños estratégicamente colocados bajo la sombra protectora de

sus añosos árboles, se contempla la maravilla su vista del curso ascendente del Cachapoal hasta los primeros contrafuertes cordilleranos, que en los claros anocheceros son iluminados por los resplandores intermitentes de los "hornos" de la Braden Copper Co., que se esconden en sus primeras gargantas.

CALMA, MEDITACION Y ROMANCE—

Es este lugar, predilecto para la lectura y la meditación de las personas que viven la época de la plena madurez intelectual y emotiva, como así mismo para el romanticismo amoroso de la juventud, ya que sólo se escucha el rumor del bosque y del río que corre a sus pies, el canto de los pájaros que lo pueblan y el balido lejano de las ovejas, que en conjunto llegan a los oídos, como una suave armonía del concierto orquestal de la naturaleza.



Puesto en el Mercado de Temuco en donde se venden piezas típicas del folklore que son requeridas entusiastamente por los cientos de turistas que transitan diariamente por las calles de la ciudad del sur.



Como que el Director del Museo Araucano de Temuco hizo construir en el patio del establecimiento para una información objetiva de los estudiosos y turistas, que ya está ambientada.

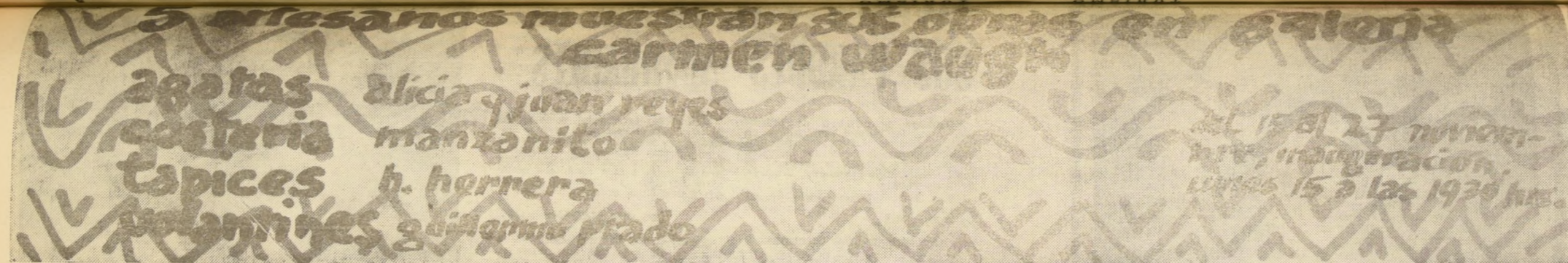

Cinco artesanos reunidos exponiendo en la Galería de Arte Contemporáneo de Carmen Waugh. Fíjuran, de izquierda a derecha, Guillermo Prado, Juan Reyes, Alicia Reyes, Carmen Waugh y Manzanito.

El volantín, las figuras de mimbre, los objetos ornamentales de ágata y los tapices, son una muestra de la inquietud artística que aflora en todo chileno. Carmen Waugh enfoca el arte nacional y reúne a valiosos artesanos

La artesanía popular, un arte dentro de las concepciones artísticas por el espíritu creador que aflora en cada obra, no tiene en nuestro país el apoyo necesario.

Cosa curiosa, todo aquello que surge en forma espontánea y que se identifica con lo nuestro que muestra un trazo de Chile modelado en arcilla, mimbre, cobre, bronce, alpaca, etc., no se le aprecia en lo que vale. Fuera del país, estas muestras del espíritu emprendedor del chileno, encuentran acogida y se las valoran.

¿Nadie es profeta en su tierra? En el caso de "Manzanito", que con el mimbre hace obras llenas de expresión auténtica; de Juan y Alicia Reyes que toman las ágatas y las convierten —con ayuda del bronce, la alpaca y el cobre— en hermosos objetos ornamentales; de Guillermo Prado, que con sus volantines, verdaderas obras de arte, ensambala la ilusión del niño con la conquista del cielo que busca en el espacio el adulto; de Héctor

Herrera que con anilinas textiles y lino entrega una visión nueva y atrayente de la tapicería, sin ser profetas en su tierra, podemos decir que sí lo son.

EXPONEN EN LA GALERÍA CARMEN WAUGH

"Manzanito", Guillermo Prado, Héctor Herrera y Alicia y Juan Reyes, están exponiendo sus obras en la Galería de Arte Contemporáneo de Carmen Waugh, ubicada en Bandera 131.

Allí en mesa redonda conversamos con ellos. Cada uno volcó sus impresiones acerca del trabajo que realiza. Todos estuvieron de acuerdo al manifestar que en Chile no se les da el aliciente necesario

para proseguir su labor. Sin embargo, ellos prosiguen su tarea porque sienten la necesidad de volcar sus inquietudes artísticas en la artesanía popular.

CARMEN WAUGH ENFOCA EL ARTE NACIONAL

¡Hoy chilenos con inquietud

des que ayudan a los demás! Este es el caso de Carmen Waugh, que en su Galería de Arte Contemporáneo entrega la posibilidad de exponer y dar a conocer su arte a este grupo de artesanos.

Ella también participó en la mesa redonda y, con conocimiento de causa expuso las

trabas que cercan al arte nacional en su empeño de darse a conocer en el extranjero.

Carmen Waugh manifiesta que el arte no tiene fronteras y que por lo tanto las trabas aduaneras en que se ve envuelta la salida de una exposición al extranjero, son absurdas.

EXPOSICIONES EN ESTADOS UNIDOS Y RUSIA

Carmen Waugh, manifiesta luego, que ha recibido encargo del pintor Nemesio Antúnez para organizar una exposición de artesanía popular para llevarla a Estados Unidos; igual proposición recibió de parte del Embajador de Chile en la URSS, Máximo Pacheco, pero por los inconvenientes aduaneros que ya ha señalado, es prácticamente imposible que se lleven a cabo.

Finalmente manifestó que el Ministro de Relaciones Exteriores conoció el problema que afecta al arte nacional y está empeñado en darle una solución a corto plazo.

El volanín, las figuras de mimbre, los objetos ornamentales de ágata y los tapices, son una muestra de la inquietud artística que aflora en todo chileno. Carmen Waugh enfoca el arte nacional y reúne a valiosos artesanos

Artista Autóctono Conocido en el Extranjero

¡Pónganle mimbre a "Manzanito" y hace lo que quiere! A un borracho lo transforma en organillero. A Luis Manzano, más conocido como "Manzanito", tiene 47 años, de los cuales 30 o más los ha dedicado a la cestería.

Comenzó haciendo muebles, pisos, sillas, mesas (cosas sencillas). Después de pasar por muchas etapas de la cestería menor, creó el tipo de obras que lo ha hecho famoso. Desde hace 15 años que trabaja en figuras, crea 30 a 40 modelos diferentes. Proyecta hacer piezas de conjunto, como Adán y Eva; una pareja que está bailando cuecas, que comprende, además, a la cantora y la mujer que lleva la bandeja con el tanto para el "aro"; el cazador con su perro, etc.

"Manzanito" ha participado en varias exposiciones en Chile y en el extranjero. Sus trabajos son conocidos en Sudamérica y en Europa.

En un corto cinematográfico en el que se mostró el rostro de Chile artesanal figuró también realizando su trabajo de cestería.

Sus obras llegan al público

directamente y confiesa que no da abasto para llevar sus trabajos a las tiendas para la venta. La mayor parte del público que se interesa por las figuras de mimbre de "Manzanito", son extranjeros. Las Universidades, las Galerías de Exposiciones, los diarios y revistas son los que lo ponen en contacto con los extranjeros que quieren adquirir sus obras.

Como la imaginación del chileno es muy amplia él cada día va descubriendo nuevas obras. Algunas veces se inspira en motivos extranjeros que él recrea, como es el caso de la gallina traída desde México. A esta gallina la "aninó" poniéndole aros y hasta huevos.

"Manzanito" nos contó una anécdota acerca de una de sus obras. El realizó tiempo atrás, un borracho, por encargo del Restaurant Tacora, ubicado en Apoquindo. Al hacer este trabajo no se imaginó el artista que tendría que hacer variaciones al borracho, a tal punto que quedaría convertido en organillero. El caso es que

Artista autóctono es "Manzanito". Con el mimbre ejecuta maravillosas figuras que captan el alma de Chile.

Las Agatas Encontraron su Destino Popular

Los profesores primarios de trabajos manuales, Alicia y Juan Reyes están frente a nosotros. Ella ejerce en la Escuela N° 98, de Santiago, y él, en la Escuela de Materiales Diédricos, forman el matrimonio que con ágatas realizan hermosos adornos ornamentales.

Desde hace cinco años coleccionan las piedras decorativas para sus trabajos. Las ágatas se encuentran cerca de la costa y ellos han sido los primeros en trabajarlas en sentido rústico, natural. Lo que más les exigen a las piedras es un pulido, para darles mayor color y brillantez.

Las ágatas las trabajaban solamente los joyeros en muy poca cantidad y muy elaboradas, ahora ellos, los artesanos populares les dan una nueva aplicación, que ha conquistado los más elogiosos comentarios.

Alicia Reyes manifiesta que en Chile los profesores de trabajos manuales, tienen que buscar los materiales para los estales y así fue como descubrieron la aplicación que se podía dar a las piedras.

Los primeros trabajos que realizaron los dieron a conocer en una exposición realizada en la tienda de la Sra. Maruja de Burcher, quien los recibió para la venta al público.

Comenzaron haciendo pulseras y collares, del adorno personal, pasaron al ornamento

reclamo no se hizo esperar. De borracho a organillero, piensa "Manzanito" hay mucho trecho...

Desde hace 20 años Héctor Herrera está dedicado a la tapicería. Utiliza para sus trabajos las anilinas textiles para teñidos de generos, aplicados de manera artesanal. En el lino y cáñamo vierte su inspiración ayudado por pinceles para pintar al óleo y una herramienta que él mismo inventó. Es una especie de lapicera hecha con un tubo de cobre y una válvula de automóvil que le permite realizar sus obras de impecable factura.

DE OBRERO A ARTISTA

Héctor Herrera se inició como obrero, luego desempeñó muchos oficios hasta que logró independizarse. Esta idea emancipadora le nació cuando aprendió a trabajar en tapicería con Pablo Burcher, hijo. En ese taller se hacían trabajos de estampados para cortinas, faldas, etc. Sus primeros pasos independientes fueron haciendo pañuelos, luego fue cambiando las formas haciéndolos rectangulares. Estas obras no le satisfacían y se dedicó de lleno a la tapicería con la que se ha hecho famoso a través de varias exposiciones en Chile y el extranjero.

CONOCIDO INTERNACIONALMENTE

A Brasil viajó a exponer en el Museo de Arte Moderno de Río de Janeiro, invitado por el gran amigo de los artistas,

UN CRISTO DE MAIZ — Inspirándose en las civilizaciones sudamericanas que tienen como base las religiones y el maíz, Héctor Herrera pintó su Cristo vegetal y vernáculo que no le satisficé.

¡UN CRISTO DE MAIZ!

entonces Agregado Cultural de la Embajada de ese país, Thiago de Melo, quien hizo mucho en favor de la artesanía popular.

Sus obras son conocidas en todos los países sudamericanos, Estados Unidos e Inglaterra y ha realizado, por su cuenta 20 exposiciones en Chile.

EL CRISTO DE MAIZ

Al entrar a la Galería Carmen Waugh, donde se están exponiendo las muestras de artesanía popular, reparamos en un tapiz de Héctor Herrera, titulado "CRISTO DEL MAIZ". Nos llamó la atención y quisimos que él nos contara el porqué y cómo nació esta obra.

Nos manifestó de inmediato que no le gustó el Cristo y que lo llevó a la exposición porque no tenía otro tapiz para completar la cuota que debía exponer. El "Cristo del Maiz", nació de una conversación que sostuvo con el arquitecto Carlos Huidobro. El creyó que no sería capaz de realizar una obra así y se amancebó una noche pintándolo. Siempre al pintar, consulta con su esposa y sus hijos acerca de la obra que está haciendo. Esa noche, al hacer el Cristo no pudo solicitarles su opinión, todos dormían.

"Como soy profundamente creyente nos dice y cómo además sostengo que las civilizaciones sudamericanas tienen como base las religiones y el maíz, creé este Cristo vegetal y vernáculo.

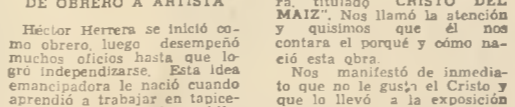

Reservese pasajes en nuestras oficinas o en las de su Agente de Viajes.

¡Qué cerca está ahora Ecuador... por

LAN-CHILE

La línea aérea más experimentada y antigua de Latinoamérica.

Los volantines de Guillermo Prado reviven la infancia

El primer deporte, y la primera artesanía que se practicó en Chile, fue la artesanía aérea, nos dice Guillermo Prado, el artista creador de los volantines multicolores y de las mariposas mecánicas.

Ver las obras de Prado, es trasladarse al mundo de ensombrecimiento de la infancia, se revive la ilusión de encaramarse a las alturas, se siente el impulso de soltar el hilo que lleva el volantín y dejarnos llevar tras él en busca de cerros, valles y océanos, conquistando las alturas.

Para Guillermo Prado el volantín, es lo primero que influye en la niñez y con el que manifiesta la muy desarrollada mentalidad aérea que tiene el chileno. Esto lo manifiesta Prado, como profesor de aeromodellismo, de la Fuerza Aérea de Chile. Dice, que el volantín fue el primer artefacto aéreo que creó el hombre y él está empeñado en su divulgación, tanto como arte como deporte, y como ciencia.

Volantín, es un vocablo criollo, su nombre universal es "cometa". En Japón se llaman "tokes", y tienen formas decorativas pintadas con motivos orientales. En Chile son piezas ensambladas (papeles pegados) de hermoso colorido y de novedosa confección.

Prado, ha realizado exposiciones gráficas en la Revista "O Cruzeiro" de Brasil y en Dallas, Texas, en el año 1963. En la actualidad hay pequeñas colecciones de estas obras en distintos países de Europa.

Se siente satisfecho de haber descentrado este arte que estaba perdido y que sus volantines gusten tanto a chicos como a grandes, en Chile y en otros países del mundo.



Los volantines de Guillermo Prado, con sus recuerdos de nuestra infancia de adultos. Con papeles multicolores y una hermosa factura nos lleva a la conquista del cielo.

LA BIBLIOTECA NACIONAL ES UNA JOYA BIBLIOGRAFICA

Una de las facetas culturales de Chile, esta simbolizada por la Biblioteca Nacional que, en América Latina, es considerada como una de las de mayor jerarquía, por las condiciones en que se maneja y la calidad y cuantía de sus obras.

LO QUE FUE Y ES

La Biblioteca Nacional, donde cada día miles de jóvenes la visitan para consultar todo tipo de textos, está ubicada en la Alameda Bernardo O'Higgins, entre Miraflores y Mac Iver.

En realidad, su fundación data del año 1813, fecha en la que funcionaba en el edificio que hoy es el Teatro Municipal y que, en esa época correspondía a la Universidad de San Felipe.

El edificio actual de la Biblioteca Nacional es obra del arquitecto chileno Gustavo García. Su construcción es del año 1924, es decir, hace ya 41 años.

Se estima que la Biblioteca Nacional es una de las más ricas de América no solo por la cantidad de obras que contiene —que exceden de los 2.000.000— sino que por poseer obras valiosísimas que se estima que casi no existen en otras bibliotecas del mundo.

RIQUEZA CULTURAL

Pero es preciso citar algunas. Quienes nos visitan como turistas, entusiastas de la literatura y de la bibliografía, se apresuran a llegar a la Biblioteca. He aquí algunas Biblias poliglotas: una obra de Virgilio (Milán 1475); Las Siete Partidas, de Alfonso el Sabio (Sevilla, 1491); obras de Plutarco, del mismo año; de Euclides (París, 1516); La Araucana, de Alonso de Ercilla y Zúñiga (Madrid, 1597); Arauco Domado, de Pedro de Oña (Madrid, 1605). Además de las mencionadas, hay varios centenares de otras de tanta calidad como esas, que están en exhibi-

ción en el Museo Bibliográfico de la Biblioteca Nacional de Chile.

AMPLIA VISION

Pero la Biblioteca Nacional, ahora a cargo de un distinguido hombre de letras y jurista, don Guillermo Feliú Cruz, no sólo está destinada a este objetivo.

Depende del Director la Dirección General de Bibliotecas, Archivos y Museo del Estado, el Registro de Propiedad Intelectual y el Servicio Internacional de Canje de Publicaciones.

Es necesario explicar estos últimos aspectos. Desde luego, siendo Chile un país respetuoso de la propiedad intelectual, corresponde a este organismo velar por ella y, en estas condiciones es la Dirección de la Biblioteca, la que acoge este derecho y lo hace respetar.

MADRE DE MÚLTIPLES

Completa, asimismo, a la Biblioteca, el crear nuevas bibliotecas en el país y proporcionar —en la medida posible— los textos que sean necesarios para dar más cultura a los jóvenes, sea en la región en la que se estime necesario del país.

CUSTODIA MUSEOS

Los Museos, por otra parte, están bajo su custodia. Vela por que ellos estén en adecuadas condiciones de conservación y que puedan ser expuestos al público para que este adquiera el más amplio conocimiento posible.

Pero no solamente los varios miles de personas que diariamente la visitan, son sus admiradores. También lo son centenares de estudiantes extranjeros, que estudian en nuestras Universidades, los que llegan a ella, como a una madre intelectual, a buscar la savia cultural y científica, en la seguridad que siempre tendrán lo que aspiran.



UNA PAREJA FRANCESA HACE TURISMO Y ABRAZA AL MUNDO

EL, DANIEL BERTOLINO, 23 AÑOS, kinesiólogo parisiense. Ella, Nicole Duchent, 20 años, también kinesióloga y oriunda de la ciudad Luz. Ellos forman un encantador matrimonio que recorre el mundo, disponiendo sólo de 100 dólares. Nicole, en un castellano muy simpático, derrochando juventud y belleza es la intérprete del matrimonio. Explicó que el objetivo de su viaje alrededor del mundo es conocer y filmar las aventuras y peripecias del viajar con escasos medios económicos. Para ellos, este es un maravilloso viaje de luna de miel. Sólo hace dos meses que contrajeron matrimonio y se lanzaron a recorrer el mundo dejándose llevar por el impulso juvenil de conquistar conocimientos y amistad. Y al paso por nuestro país, lo lograron ampliamente. Daniel y Nicole Bertolino, son magníficos exponentes de la juventud francesa actual. Ellos a igual que todos los jóvenes del mundo ansían ampliar sus horizontes. Llegar a comprender de ese conocimiento que arrase con las fronteras, los idiomas, las costumbres, y que se llama, amistad. La Dirección de Turismo, acogió a la juvenil pareja francesa y junto con allanarles las dificultades que pudieran presentárseles, les dio la posibilidad de conocer el Chile turístico que a ellos tanto les interesaba. captar

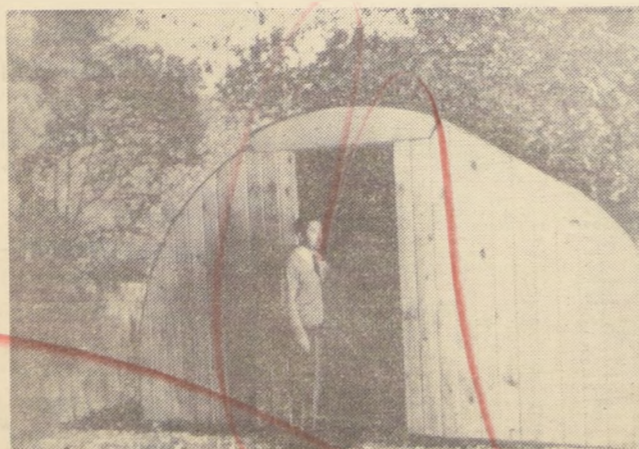

La solución económica para una familia en playa, campo o montaña, es la cabina prefabricada. Segura, abrigada y de agradable presentación, puede variar en CUMMING 1450. Su valor es de \$ 550.— y puede ser instalada, sin necesidad de

radier. Va pintada en hermosos colores y con pintura que protege la madera, yendo el techo pintado en aluminio, de modo que su durabilidad es segura.— CABINAS PREFABRICADAS Cumming N° 1450 — Fono: 84614.

SANTIAGO Y EL VERDOR DE SUS PARQUES ADMIRABLES

Santiago es centro de bellezas que hasta los mismos santiaguinos, no saben apreciar. Pero, naturalmente, cuando vienen a la capital los visitantes, en calidad de turistas, se asombran de tanto verdor, de tanta alegre arboleda, de tanto parque.

Los chilenos, acaso porque tantos son nuestros parques, no se dan cuenta de lo que tienen.

PARQUES Y MAS PARQUES

Es preciso dar una mirada a pocas cuadras de Santiago. El Parque Forestal, en la ribera sur del río Mapocho, viste de verde un área considerable.



La Avenida Costanera, corriendo junto al Mapocho, además de importante vía hacia el Barrio Alto, constituye un parque de gran atracción.

Ñosos árboles y jardines especialmente cuidados, hermosean el Forestal. En los días de invierno y en la primavera, toma un cariz diferente, pero su belleza sigue siendo sin precedentes.

Y sigamos hacia el oriente de la capital. Pasamos Plaza Italia y empieza, luego de la imponente estatua de Balmaceda, el Parque Gran Bretaña, que se extiende por varias cuadras, hasta las Torres del Tajamar. También, como el Forestal, muestra su prados verdes, fuentes de agua cristalina, estatuas y otros monumentos de hermosa factura. Casi a su final, está el famoso Ariel y Calliban, obra del escultor chileno de fama internacional, Totila Albert.

no ser y al volver a sus tierras, cuentan cómo Santiago y sus áreas verdes, constituyen de por sí un paraíso hermoso, que permite respirar alegría y encanto.

Los parques capitalinos, como muchos otros esparcidos a lo largo de las ciudades chilenas, quizá han tenido mala suerte. No se les ha divulgado debidamente no se les ha dado a conocer como lo merecen.

Los chilenos, al parecer estamos saturados de las bellezas naturales y es por ello que falta la opinión de quienes vienen de otras tierras, para decirnos que debemos comprender un poco más lo que tenemos.



En el Parque Forestal, bajo los frondosos árboles, permanentemente se unen el pasado y el presente. Junto al farol tradicional, la juventud estudia y también busca el romance.



Los artistas, de todas las épocas, han encontrado en el Parque Forestal de Santiago, ángulos diferentes para la creación que estimula la Escuela de Bellas Artes.

Esto vale su Moneda Señor Turista

EN ESCUDOS (E°)

MONEDA	PAIS	COMPRADOR	VENDEDOR
PAISES EUROPEOS			
LIBRA	INGLATERRA	11.619	11.720
FRANCO	FRANCIA	0.842	0.854
FRANCO	BELGICA		
FRANCO	SUIZA	0.958	0.964
PESETA	ESPAÑA		0.0716
LIRA	ITALIA		0.0071
MARCO	ALEMANIA OCC.	0.0066	
FLORIN	HOLANDA	1.036	1.045
CORONA	SUECIA		
CORONA	DINAMARCA		
NORTE AMERICA			
DOLAR	ESTADOS UNIDOS	4.150	4.183
DOLAR	CANADA	3.838	
AMERICA DEL SUR			
NACIONAL	ARGENTINA		0.021
SOL	PERU	0.156	0.160
CRUCEIRO	BRASIL		
BOLIVAR	VENEZUELA		
SUCRE	ECUADOR		
GUARANI	PARAGUAY		
PESO	BOLIVIA		
PESO	COLOMBIA		
PESO	MEXICO	0.063	0.073
PESO	URUGUAY		

Al empezar la época de excursiones hacia el mar, el campo y la montaña, el "MAGAZINE DE TURISMO" de LA NACION, inicia hoy la publicación de un libro de la seguridad en la montaña, dirigido a las personas que, careciendo de la experiencia necesaria, deseen visitar la cordillera y que, por lo tanto, están más expuestas a sufrir accidentes. Esta guía contiene recomendaciones útiles para realizar un simple paseo en automóvil o para iniciarse en la práctica del esquí o el excursionismo; pero, no pretende ser completo para actividades más avanzadas como raids automovilísticos de largo aliento, escaladas o ascensiones y esquí avanzado, para las cuales son insuficientes.

A — RECOMENDACIONES SOBRE TRANSITO EN LA MONTAÑA.

SEÑOR CONDUCTOR: Lea, siga y difunda estas instrucciones elementales de tránsito en caminos de montaña. Su seguridad y la de los demás dependen de usted.

1 — RECOMENDACIONES GENERALES:

- Antes de tomar Ud. el volante, salga varias veces con un conductor que sea experto en caminos de montaña y, en consecuencia, sepa lo que significa el frío, la niebla, la lluvia, la nieve, la escarcha y el viento.
- No conduzca un vehículo que no conozca.
- Lleve siempre un copiloto. No exese de pasajeros ni carga.
- Haga controlar por un médico que su salud es compatible con la altura.
- No conduzca en malas condiciones físicas: el cansancio, el sueño o una alteración nerviosa son sus peores enemigos.

2 — ANTES DE SALIR:

- Deje aviso del lugar de su destino y su ruta a seguir MANTENGALA.
- Controle cuidadosamente el estado mecánico de su vehículo, en especial los sistemas de frenos de pie y de mano, luces, limpiaparabrisas, dirección, niveles de aceite y agua, y presión adecuada de los neumáticos.
- Lleve suficiente combustible, cadenas para las ruedas tractoras, herramientas, cable de remolque de perlon o de acero trenzado, dos sacos de yute (papeiros), palas, linterna, frías, elementos de primeros

- auxilios, viveres, un bidón con agua, guantes, zapatos gruesos y anteojos irrompibles de protección para el sol.
- No viaje con neumáticos cuyas bandas de rodadura estén gastadas y lleve un repuesto también en buenas condiciones.
- Esté y amarre bien la carga. Révisela durante el trayecto.

3 — EN EL CAMPO:

- Observe las normas generales de tránsito, no sobre pase la velocidad permitida y disminúyala en caminos angostos y con curvas, en especial en aquellas sin peralte adecuado.
- Respete en forma rigurosa la señalización que exista en el camino, a falta de ella, extreme las precauciones.
- Conduzca por la derecha, no adelante en curva y deténgase para ceder el paso al vehículo que va de subida.
- Evite cualquier maniobra que le impida sujetar el volante con ambas manos.
- Enganche en primera marcha ANTES de abordar una gradiente pronunciada. Si se le detiene el motor, al arrancar nuevamente házalo en forma suave para evitar que las ruedas patinen y se desplacen lateralmente. Si aun así esto ocurre, coloque sacos papeiros en las ruedas tractoras.
- Baje marchado en la MISMA MARCHA que necesitaría para subir. NO LO HAGA DESENGANCHADO O A MOTOR PARADO por ningún motivo.
- Evite el uso excesivo del freno que recalienta los tambores y los deja inoperantes.
- Verifique sus frenos al pasar por el agua u otro elemento que perjudique su buen funcionamiento.
- Tome las siguientes precauciones al estacionarse en terrenos con gradientes: Enganche en 1ª marcha, aplique el freno de mano, doble hasta el suelo las ruedas delanteras y acúete tanto estas como las traseras.
- Retire del camino las piedras que Ud. u otros hayan dejado y que pueden significar peligro, y no bote objetos punzantes.
- Coloque cadenas en las ruedas tractoras en el momento oportuno y asegúrelas en forma conveniente, pues, al cortarse destruyen el sistema de frenos.
- No trabaje con guantes en un motor funcionando. No use fósforos o cerillas con llamas, retire la llave del contacto al abandonar el volante y cuide que los niños no manipulen el tablero.
- No mantenga el motor funcionando permanentemente para conlugar calefacción, luces, etc. al quedar bloqueado en la nieve. Cuide de ventilar la cabina con lo que evitará la intoxicación con monóxido de carbono.
- No abandone el vehículo si no tiene la certeza absoluta de llegar a un lugar de auxilio, especialmente durante un temporal. A. hacerlo de una nota con su ruta y destino.
- BOTE CUANTO ANTES EL AGUA DEL BLOQUE Y DEL RADIADOR cuando su motor vaya a permanecer detenido a baja temperatura.
- Cuide más aún de REPONER EL AGUA antes de poner el motor en marcha.
- Limpie el vaso de la bencina y cerciórese que no contenga agua que pueda congelarse.
- No olvide seguir las instrucciones de Carabineros de Chile con lo que la conducción será más cómoda y segura.

UNA ATENCION DE JANSA INDUSTRIA AZUCARERA NACIONAL S. A.

VACACIONES

¡NO ESPERE EL ULTIMO MOMENTO!

HAGA SUS RESERVAS PARA EL NORTE, CENTRO Y SUR DE CHILE

EXCURSIONES COLECTIVAS Y PRIVADAS

Reservas de Hoteles, FF. CC., Avión y Bus

Agustinas 1070

Oficina 135

Fono 86943



Así Costeamos el Mundo en que Vivimos

Se ha dicho, no sin razón que en la seiva no hay tribulaciones".

Quando caminamos por las calles de nuestra ciudad nos hemos detendidos alguna vez a pensar cómo la seguridad, la higiene, la comodidad y hasta el agrado —el progreso, en suma— nos salen al encuentro a cada paso? Esa sensación de seguridad que, en determinadas circunstancias, nos brinda la presencia de un carabineiro la soberanía nacional que sabemos resguardada celosamente por nuestras Fuerzas Armadas y finalmente esa pléyade anónima de todos los que están velando por nuestra vida, nuestra salud y nuestros bienes son como un abrigo que nos pone a reparo de las inclemencias que otrora significaba el gregario vivir.

LA LABOR DEL ESTADO

Al hombre de hoy, habituado a todas las excelencias de un alto grado de civilización, le resultaría insostenible y hasta nefasto transitar por calles sin pavimento, en un ambiente insalubre y hostil a través de seivas impenetrables, plagadas de fieras, insectos, reptiles venenosos. Sin embargo, ninguno de esos peligros puede hoy alcanzarnos. Por el contrario, los órganos del Estado han puesto a su disposición plazas, avenidas, parques, fuentes, estadios y mil lugares de esparcimiento donde puede recrear su espíritu o acrecentar su cultura.

EL ARTE JUNTO AL PUEBLO

El arte hasta hace poco privilegio de uno que otro potentado, está ahora al alcance de su mano, y a veces en forma enteramente gratuita. Obras representaciones teatrales, funciones de ballet, o conciertos sinfónicos, son lujos que hasta hace muy poco no todos los reves podían proporcionarse. Ninguno de nosotros, es cierto, está en condiciones de hacerse construir una pirámide o un jardín colgante; pero por otra parte, es casi imposible que muramos de escorbuto o fiebre negra. Y, sin embargo, ¿quién cambiaría su suerte por la de un faraón del Egipto o por la de un rey babilónico? Ahora bien, si tenemos derecho a todo eso y a mucho más, es en virtud de la cuota con que contribuimos a la realización de las funciones del Estado.



Dondequiera que orgullosamente alcemos la mirada, sabemos que nuestro star dard de vida, mejorando día a día, es obra de todos los que pagamos "el precio de la civilización". Así en el cerro de Santiago, al pie del Santa Lucía, como en Vina del Mar, junto al estero y frente al Casino.

Practique Turismo en "Hotel Propio"

Don René Pairoa, Director de Turismo, opina sobre el "Motel Rodante-Segsi"



Presentación de los moteles rodantes SEGSI, en la Plaza de la Constitución. En el grabado: Manuel Zañartu, entrevistado (gerente SEGSI); René Pairoa, Director de Turismo; Horacio Walker, Director de Deportes, y el gerente del Automovil Club de Chile, señor Becari.

El Motel Rodante "Segsi", es una solución para el turismo doméstico, manifestó el Director de Turismo, René Pairoa, en el acto de exhibición realizado en la Plaza de la Constitución.

Agregó, "el jefe de hogar que sale de vacaciones con su familia a cualquier lugar de Chile, puede fácilmente, en el Motel Rodante "Segsi" visitar países limítrofes. Con esto no sólo conoce a nuestro país, sino que también otros latinoamericanos".

La Dirección de Turismo está empeñada en fomentar el turismo popular. Desearnos que cada chileno salga a disfrutar de vacaciones y que conozca al mismo tiempo nuestro país. Al respecto, René Pairoa manifestó que, le complace a todas las autoridades dar a luz todos los medios y facilidades para que esto se realice. Mediante este fascinante Motel Rodante puede decirse que queda solucionado en gran parte las vacaciones de numerosas familias chilenas.

CARACTERISTICAS DEL MOTEL RODANTE "SEGSI"

- Carrocería y chasis de acero.
- Revestimiento interior DURALAC.
- Colines banquetas de Tevinil.
- Piso de Super-Flexit.
- Toldo tono impermeable.
- Ruedas año 12".
- Acepte standard.

- Luces rojas de freno y de viraje, con enchufe múltiple a auto.
- Se puede usar incluso acoplado.
- Se despliega y pliega en 2 minutos.
- Seguro contra robo cuando está cerrado.
- Peso total: 290 Kgs.
- Capacidad: 4 ó 5 adultos y dos niños.
- Capacidad de carga: 200 Kgs. en 2,5 metros cúbicos.

INSCRIPCIONES EN: AV. INDEPENDENCIA N° 4142, SANTIAGO.

LOS COSTOS

El costo del Motel es de \$ 5.950, y tiene capacidad para 6 personas. Está especialmente acondicionado para transitar por caminos de tierra, existiendo en la actualidad una disponibilidad de 50 unidades.

Para la adquisición de este Motel, la firma que los construye, consulta facilidades de pago y la Dirección de Turismo, por su parte, está empeñada en que se amplien estas facilidades, de modo que este aditamento, esté al alcance de los que poseen algún vehículo. Su peso es de no más de 300 kilos, que al arrastre, vienen siendo sólo 50 kilos. Está protegido contra ladrones, y las ventajas turísticas, aparte de la solución que significa para el turismo social y doméstico en el que está especialmente empeñado el Director de Turismo, son obvias.

E° 100.000.00
CIEN MILLONES DE PESOS

BOLETAS DE COMPRAVENTAS

GRAN SORTEO DE DICIEMBRE

con el siguiente "PROGRAMA EXTRAORDINARIO DE PREMIOS"

1 PREMIO MAYOR DE	E° 100.000.00
2 Premios de	5.000.00 c/u
50 "	1.000.00 "
250 "	500.00 "
1.000 "	75.00 "

además el soñado AGUINALDO de toda una vida

3 CASAS CON LLAVE EN MANO

son premios que pueden ser suyos SIN NINGUN DESEMBOLSO "EXTRA"

BASTARA QUE UD. EXIJA Y GUARDE SUS BOLETAS DE NOVIEMBRE.

Tenga presente que el producto obtenido a través de las BOLETAS está destinado a conceder al Estado los recursos necesarios para una más rápida reconstrucción de habitaciones, escuelas, vías férreas, caminos, puentes, canales, de regadío y otras obras de vital interés para la colectividad.

¡AHORA MAS QUE NUNCA!... EXIJA SUS BOLETAS y participe con ellas en el

SORTEO NACIONAL DE BOLETAS DE COMPRAVENTAS

NUESTRA PORTADA

El Hipódromo Chile constituye un centro de permanente atracción.— El próximo domingo se jugará en la tradicional cancha santiaguina el "GRAN PREMIO HIPODROMO DE CHILE"

CORPORACION DE TURISMO EN BIO-BIO

por ALBINO PEZOA R.

Provincia agrícola e industrial, Bio-Bio es además una zona de condiciones privilegiadas para el turismo. Bien puede decirse que hasta el presente sus hermosos paisajes de los valles y de la cordillera sólo han podido ser admirados por algunos pocos privilegiados, sin que ellos hayan sido conocidos todavía por la gran masa de chilenos y de turistas extranjeros que visitan nuestro país. Y esto, porque la provincia hasta hoy ha permanecido oculta al turismo. Sus cielos serenos y bellos paisajes han sido como un tesoro del que sólo han querido emborracharse los habitantes de aquella tierra.

Pero la cortina que ocultaba las bellezas turísticas de Bio-Bio empieza a descorrerse, y ello, gracias a la acción de la Municipalidad de Los Angeles, que, por acuerdo unánime de miembros acaba de crear la Corporación de Turismo, organismo que se encargará de planificar y dirigir el turismo en la región.

La Municipalidad de Los Angeles que adoptó esta iniciativa de tanta trascendencia para el porvenir de la zona está integrada por los siguientes miembros: Alcalde, Miguel Gacitúa; Regidores, Héctor Muñoz Urrutia, Facundo Rojas, Ana Paredes de Sauré, José Antonio Vergara, Waldemar Agurto, Lino Catalán, Dionel Zepi y Zenobio Salamanca. Secretario Municipal es el abogado Guido Navarrete Durán.

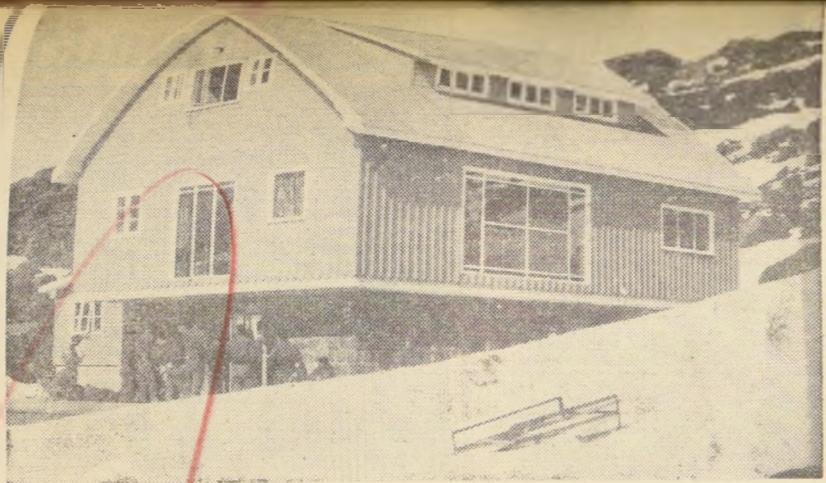

REFUGIO EN EL VOLCAN ANTUCO.— A 80 kilómetros de Los Angeles, por un excelente camino en su mayor parte pavimentado, queda el hermoso Volcán Antuco —de 2.990 metros de altura— en cuyas faldas hay excelentes canchas para esquiar, las que son puntos favoritos de atracción para los deportistas de Concepción, Chillán y Los Angeles. EN EL GRABADO, aparece uno de los refugios construidos en las faldas del Volcán, el que pertenece al Regimiento Reforzado N°3° Los Angeles.

La Provincia Recibe a los Viajeros

Por la magnífica carretera panamericana, en 20 minutos se llega a la capital de la provincia, Los Angeles, de histórica tradición en los días de la Conquista, de la colonia, después durante la Patria Vieja al partir de la hacienda Camleras los primeros escuadrones formados por O'Higgins, en la Guerra a Muerte, y después en la vida de la República. Los Angeles y sus campos fueron, como los llamó Vicuña Mackenna, "la llave de la frontera" y ahora, son una de las llaves que contribuyen al progreso y modernización del país, gracias a la acción de sus autoridades y al empuje creador de sus habitantes.

Y a corta distancia quedan otras ciudades, como Mulchén, Nacimiento, y pueblos como Santa Bárbara, Quilico, Laja y Antuco, todos con magníficos paisajes. Mulchén espera con su quinta Venecia y sus paseos en bote por el río Bureo, Nacimiento, bañado por el Vergara y el Bio Bio, con su histórico fuerte en lo alto de la ciudad.

Y en la cordillera, el viajero cuenta con los atractivos del Volcán Antuco, en cuyas faldas hay canchas de ski y cómodos refugios; con el Lago de ensueño que es el Laja engarzado como un diamante en las montañas; con la imponente Sierra Velluda, eternamente nevada, y con los magníficos baños termales de Copahué, aparte de los de San Lorenzo, Quilaquin y otros.

Bio-Bio está separada por el norte de las provincias de Ñuble y Concepción por el famoso río Laja —el Nivequén de los araucanos— que por siglos fue una de las defensas naturales que impedían a los conquistadores avanzar hacia el sur. Y ya al franquear el río, el impresionante Salto del Laja, que es como la puerta del Turismo del sur de Chile, se adelanta a dar la bienvenida a los visitantes y muestra en la espuma blanca de sus aguas que se precipitan desde los alto, una de las muchas sorpresas que se llevará el viajero al recorrer la provincia.



LAGO LAJA.— En el extremo norte oriente de Bio-Bio se encuentra el majestuoso Lago Laja, de varias leguas de largo, y cuyas aguas, hacen las delicias de los pescadores de la zona y de todo el país, que acuden a él en busca de hermosos ejemplares de esturiones y de otros peces. En sus orillas, sobre todo en la época de primavera y verano, se forman campamentos de turistas que dan gran animación a la vida turística y deportiva que se hace en sus alrededores. EL GRABADO, muestra un rincón del Lago, cerca del Volcán Antuco, y rodeado de montañas que aún conservan la nieve del invierno.

En la ciudad de Los Angeles, casi frente a la Estación de los Ferrocarriles del Estado y al llegar al Estadio Municipal, está la hermosísima Laguna Esmeralda, rincón favorito de los paseantes angelinos. En el centro existe una pequeña isla, unida por un bello puente a las orillas, y frondoso sauces y otros árboles le dan una belleza fascinante. EL GRABADO, nos muestra el puente que va hacia la isla, rodeado de su belleza en las tranquilas aguas de la Laguna.



LAGUNA ESMERALDA.— En la ciudad de Los Angeles, casi frente a la Estación de los Ferrocarriles del Estado y al llegar al Estadio Municipal, está la hermosísima Laguna Esmeralda, rincón favorito de los paseantes angelinos. En el centro existe una pequeña isla, unida por un bello puente a las orillas, y frondoso sauces y otros árboles le dan una belleza fascinante. EL GRABADO, nos muestra el puente que va hacia la isla, rodeado de su belleza en las tranquilas aguas de la Laguna.

Atracción Turística

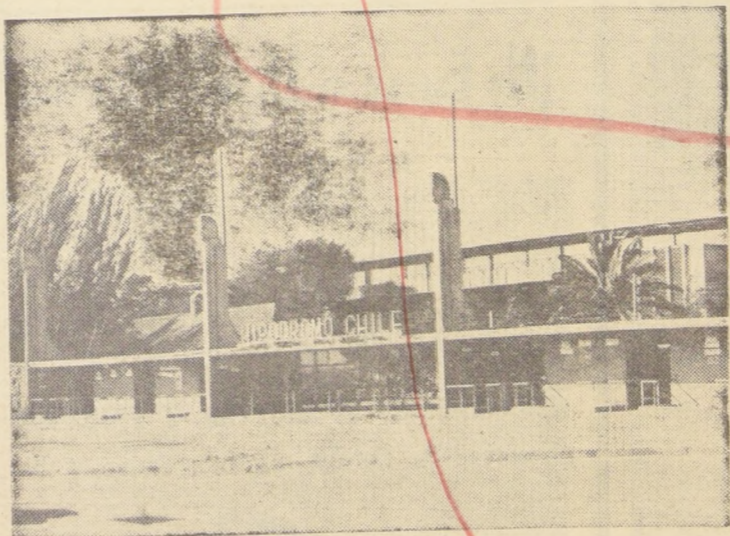

El Deporte de los Reyes