

# LA NACION

Año XLIX — Santiago de Chile — Martes 30 de Noviembre de 1965 — Precio: Fº 0,20 — Edic. Aérea: Fº 0,25 — N.º 17.527

Edición de 40 páginas — En tres secciones	
Crónica Pá. . . . . 1	Hípica. Pág. . . . . 17
Redacción . . . . . 2	Teatro . . . . . 18
Política . . . . . 3	Provincias . . . . . 19
Cámaras . . . . . 8 a 11	Ciudad . . . . . 20
Cables . . . . . 12	Impuestos . . . . . 21 a 30
Deportes . . . . . 13 a 15	Internos . . . . . 21 a 30
Económica . . . . . 16	Magazine . . . . . 40

**Manifestó el Presidente Frei en Conferencia de UNICEF:**

## Destino de América Está Ligado a la Formación de su Juventud

“La juventud hay que darle la oportunidad de construir su mundo mediante una formación que permita convertirlos en hombres libres, ya que sólo así enriquecerán el acervo espiritual y material de la verdadera democracia.” — “América Latina no sólo es históricamente joven, sino que lo es biológicamente”, expresó en otro acápite de su discurso el Presidente Frei, agregando luego: “Los Gobiernos van a encontrar en los jóvenes una fuerza incomparable y una respuesta generosa”

(Información en página 3)

**CORPORACION VECINAL DE SANTIAGO CELEBRA PRIMER ANIVERSARIO CON CABILDO ABIERTO**  
(Información en página 5)

**2 MUERTOS Y 7 HERIDOS EN CHOQUE DE 2 AUTOS**  
(Información en página 6)

**POLONIA INTERESADA EN PRODUCTOS MINEROS Y AGRICOLAS CHILENOS**  
(Información en página 5)

### Conferencia de Río Reveló Unidad Latinoamericana

Satisfecho y sonriente regresó, después de 12 días de ausencia, el Ministro de Relaciones Exteriores, Gabriel Valdés S. El Canciller intervino en la Reunión de Cancilleres Americanos auspiciada por la OEA, que se efectuó en Río de Janeiro. A su llegada al aeropuerto, el Canciller se refirió especialmente a la importancia que reviste el haber logrado la unanimidad de los países participantes por reformar la Carta de la Organización de Estados Americanos. Manifestó también haberle planteado al Canciller argentino, Zavala Or-

tíz, en las diversas conversaciones sostenidas, la exigencia de Chile en cuanto al retiro de tropas de gendarmería en la zona de Laguna del Desierto como requisito previo para la Constitución de la Comisión Mixta Chileno-Argentina de Límites. El Canciller informará sobre su gestión, ampliamente y en detalle, al Presidente Frei. EN EL GRABADO, el Ministro Valdés baja del avión BUA que lo trae desde Suiza y recibe el cariño de su hija María Gracia. Observa el Comandante Peralta, Edecán Naval del Presidente Frei.



### ECA Abre Poderes Compradores de Trigo



Desde el 15 de diciembre, entre Coquimbo y Puerto Montt, iniciarán su funcionamiento los Compradores de Trigo de la ECA, los

que en esta oportunidad también comprarán otros productos. Su labor está orientada fundamentalmente, a servir a los pequeños y medianos

productores. EN EL GRABADO, un obrero de ECA camina entre las torres de sacos de este producto.

### EN MARCHA VASTO PLAN DE AYUDA A PROVINCIA DE AISEN

(Información en página 4)

### 80 JEFES DE ESTADO ASISTIRAN A CLAUSURA DE CONCILIO ECUMENICO

(Información en página 12)

### EL PRESIDENTE FIRMA

### HOY DECRETO QUE CREA

### COMISION NACIONAL DE

### LAS COOPERATIVAS

(Información en página 4)

### A BALAZOS ASALTARON UNA IGLESIA ROBANDO A LOS FELIGRESES

(Información en página 6)

LA NACION Empresa Periodística LA NACION, fundada el 14 de enero de 1917 - AGUSTINAS 1269. TELEFONO: 82222 - CASILLA 81 - D. PRESIDENTE DEL CONSEJO Y DIRECTOR: Jenaro Medina. Domicilio: Agustinas 1269. REPRESENTANTE LEGAL: Eduardo Labbé Jaramillo. Domicilio: Agustinas 1269.

# Factores del Cambio Económico de Chile

Uno de los aspectos más impresionantes en la reciente exposición del Ministerio de Hacienda es el que se relaciona con el cuadro nacional de las inversiones, tanto públicas como privadas, programadas para el futuro inmediato. Las primeras, que sólo en el sector fiscal alcanzaron en 1964 a 634 millones de escudos, y que en el curso de este año llegaron a 1.228,8 millones, deberán elevarse en 1966 a 1.672,5 millones.

Esta última cifra significa que casi un 30% de los recursos del Estado se destina a la inversión; y fundamentalmente, a aquellas de alta prioridad económica y social. En otras palabras, a inversiones que han de reditar altos dividendos, no sólo en el orden de una mayor producción física de bienes, sino también en el orden de mejores niveles de vida para los sectores más modestos de la población.

Pero estas cifras no son sino indicadores de lo que deberá ser mañana. Para el quinquenio 1966-70 habrá que invertir en el país no menos de 20.000 millones de escudos, para alcanzar así la meta superior de elevar el Producto Nacional en un 31% y de aumentar los ingresos de los asalariados en un 40%.

Y esa meta requerirá, además del esfuerzo público, del privado, y de los recursos nacionales, del aporte de capitales extranjeros, aunque, como es lógico, el mayor esfuerzo deberá ser el nuestro, el de Chile.

Un 89% de la inversión programada para el quinquenio tendrá que ser el resultado del ahorro nacional.

Esto sólo indica la magnitud del esfuerzo que habrá que realizar en los años próximos, a todos los niveles, para no defraudar a las nuevas generaciones que esperan de la nuestra este empuje y esta decisión de progresar.

Estos programas de inversión están a punto de ser materializados. En el cobre, con aporte conjunto de las empresas y del Gobierno, habrá una mayor inversión del orden de los 414 millones de dólares, sólo en la Gran Minería, y del orden de los 90 millones más en las Minerías Mediana y Pequeña.

Además, se ha proyectado una planta de cobre en Antofagasta capaz de producir 100.000 toneladas anuales y cuyo costo será de 14 millones de dólares más, 6 de los cuales serán aporte externo.

De otra parte, están en vías de materialización los siguientes proyectos específicos, con financiamiento mixto: dos plantas de celulosa, con aporte extranjero de 20 millones de dólares; una fábrica de abonos fosfatados, con aporte de 5 millones; el complejo petroquímico de etileno, amoniacal, aromático y acetaldehído, con aporte de 28 millones de dólares, en la industria automotriz, 20 millones de dólares; en la industria electrónica, 6 millones de dólares; en la industria conservera, 2 millones de dólares, y en diversas otras industrias —aserraderos, impregnadora de madera, máquinas de coser, etc.—, 4 millones de dólares.

En total, sólo las inversiones en dólares y sin incluir las que deban hacerse en escudos para la materialización de los mismos proyectos, llegarán en estas industrias a 108 millones de dólares, los que sumados a las inversiones en el cobre, elevarán el total de la inversión real a 612 millones de dólares.

Esa suma, volcada en actividades productivas que, o traerán divisas al país —cuando se trate de rubros exportables— o permitirán ahorrar divisas —cuando se trate de industrias que substituyan importaciones—, debe procurar un auge económico insospechado para Chile. Y es sólo el comienzo.

Fácil es comprender que el plan cuprero traerá consigo la instalación de todo un conjunto de industrias satélites que han de crear una mayor producción y dar ocupación a miles de chilenos. Lo mismo ocurrirá con el plan de teléfonos, cuando sea el país quien deba fabricar los implementos necesarios para su materialización.

No pretende esta enumeración ser exhaustiva en modo alguno. Sin embargo, constituye un buen indicador del futuro que espera a Chile, si toda la comunidad nacional unida a su Gobierno, dando fe de estos proyectos de expansión, resuelve respaldarlos en la forma en que lo señaló el Ministro de Hacienda: elevando sus niveles de ahorro, reduciendo sus consumos suntuarios, y sabiendo que el esfuerzo que hoy haga el país en este sentido, será ampliamente compensado mañana, cuando Chile sea, dentro del cuadro de América, una grande y próspera nación, rica, progresista y justa.

# Ataque a la Inflación

En un minucioso y ordenado análisis de la situación económica y financiera, el Ministro Molina llamó a la comprensión nacional, para afrontar unidos las dificultades provenientes del desequilibrio fiscal, ante la incontestable necesidad de impulsar un desarrollo económico más pujante y superar el lento crecimiento que es causa de ansiedad y tensiones sociales. En su invocación a la actividad privada, reconoció que pesaba sobre ella la mayor responsabilidad de la producción, y por consiguiente, los anhelos comunes de mejorar el estándar de vida nacional. Invitó a este sector a una mayor laboriosidad para suministrar los bienes y servicios necesarios, a fin de satisfacer la demanda de un consumo creciente. Mencionó también la urgencia de que los ciudadanos que disponen de mayores ingresos, contribuyan con nuevas cuotas a la formación del ahorro, factor irremplazable de progreso social.

El Ministro puso especial énfasis en mantener la política de estabilización para reducir el ritmo inflacionario y alcanzar las metas establecidas, todavía superiores a lo logrado en el curso de este año. Al respecto, concordamos en que, si no se aplica una firme voluntad a la expansión de los factores inflacionarios, podría castre el ritmo inflacionario y alcanzar las metas establecidas, todavía superiores a lo logrado en el curso de este año. Al respecto, concordamos en que, si no se aplica una firme voluntad a la expansión de los factores inflacionarios, podría castre el ritmo inflacionario y alcanzar las metas establecidas, todavía superiores a lo logrado en el curso de este año.

# Cartas al Director

MISSION DE LA T.V.

Señor Director: A comienzos de este mes vi en televisión, en el Canal 13, Universidad Católica, un programa en el cual se celebró el Día del Abuelito, y al mismo tiempo, quedó en definitiva ese día para rendirle un sincero homenaje a este ser que uno leido. El programa en sí fue muy emotivo, tierno y sentimental, a mis hijos les encantó y, al mismo tiempo, ellos me insistieron en la idea de presentar en televisión la audición del Abuelito Carlos, de la cual son fervientes admiradores. Y como esta audición presenta un show artístico a cargo de su elenco juvenil, estimaría plausible que este programa se presentara en televisión para así darles una oportunidad a los aficionados en el campo del arte y la cultura.

RECLAMOS

Somos tres reclusos, por de Dios, que reclusos en el premio de Rancagua. Queremos señalar que los tres tenemos tiempo suficiente para recoger a la Ley de Libertad Condicional, pero el Tribunal de Conducta, por el momento, nos niega la libertad.

ORQUESTA

Señor Director: Somos un grupo de músicos que regresamos de una gira por el norte del país. Formamos el conjunto orquestal de espectáculo conocido por "Los Salvajes Jazz". Integrado por seis maestros. Nos ofrecemos para amenizar bailes en sindicatos, industrias, a precios módicos, para lo cual pueden dirigirse a calle Libertad 56, Santiago. — Nico Espinoza R., carnet 107273.

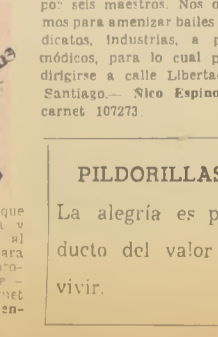
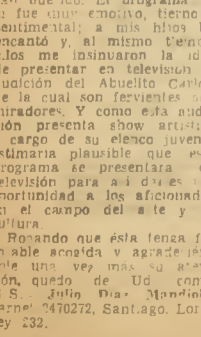

# REFORMA AGRARIA: Consejo Nacional y Tribunales

Los acuerdos de expropiación corresponden al Consejo Nacional Agrario, que se crea en el Art. 123 del proyecto. Lo mismo le corresponderá resolver el derecho de reserva que tienen los propietarios de cultivos de determinados terrenos y los derechos de adquisición de socios y comuneros de predios expropiados.

Este Consejo lo integran el Ministro de Agricultura, los vicepresidentes ejecutivos de CORA e INDAAP, el Director General de Agricultura y Pesca, y el de Tierras y Bienes Nacionales.

No es tarea fácil clasificar los diversos predios. Se puede anticipar que habrá serias discrepancias sobre la ubicación de una heredad. No siempre el llano central aparece claramente caracterizado, y es difícil hacer la distinción entre zonas caracterizadas y no. La Quebrada de Chacabuco, la Angostura de Paine, los cerros de Aquintue (entre Temuco y Valdivia) son "nudos" que alteran el carácter peculiar del Valle Central chileno, que desaparece casi absolutamente en algunas latitudes (por ejemplo al sur de Valdivia los cerros de la costa se tocan con los Andes andinos). Y en una misma propiedad, tampoco se pueden evaluar a primera vista las distintas calidades. Ni siquiera es siempre indiscutible el carácter de terreno regado, toda vez que, a veces, el riego es supletorio, meramente facultativo o casual. Entre cerro y terreno no agrícola puede no haber diferencias aparentes, ya que podría pensarse que casi siempre coinciden.

Para bien, para distinguir estos conflictos de apreciación del Art. 124 se establece en los Tribunales Agrarios, que serán de dos categorías.

Los de primera instancia se establecerán en cada cabecera de provincia, formado por un Jefe de Letras de Masses (cuantía, que lo presidirá, designado por la Corte de Apelaciones respectiva, por un ingeniero agrónomo designado por el Presidente de la República, y de otro agrónomo designado por el Administrador Público, y de otro agrónomo designado por el Presidente, a propuesta en forma expresa del General del Colegio de Ingenieros Agrónomos. Puede crearse el cargo de Jefe cuando la jurisdicción alcance a ser abarcada por uno de los magistrados de Apelaciones.

Los Tribunales Agrarios de Apelaciones serán siete, con sede en Iquique, La Serena, Santiago, Talca, Concepción, Valdivia y Punta Arenas, integrados por dos ministros de Cortes de Apelaciones y un ingeniero agrónomo designado por el Consejo General de la Corte respectiva. Los Ministros también los designa el Ejecutivo de las Cortes respectivas y, además, de la designa el Ejecutivo de la Corte respectiva, en Concepción puede ser nombrado un Ministro de Chilean, en la de Valdivia uno de Temuco, y en la de Punta Arenas uno de Magallanes.

Estos Tribunales conocerán de los reclamos en contra de resoluciones del Consejo Nacional Agrario, en primera y en segunda instancia, respectivamente, y de otras materias especialmente determinadas, por ejemplo la toma de posesión de un predio expropiado, la designación de interventor de las tasaciones, indemnizaciones de perjuicios, etc.

Es útil añadir que la Corte Suprema puede conocer de recursos de queja en contra de aquellos Tribunales, con la sola limitación de que una orden de no innovar debe resolverse por unanimidad. En las actuaciones de esta nueva materia de Justicia prevalecerá, pues, un criterio estrictamente jurídico.

# "Multiplicad los Panes..."

Su Santidad Paulo VI se dirigió a los Delegados de la FAO, con motivo del vigésimo aniversario de esta institución dedicada a combatir el hambre en el mundo, sobre el supuesto que en este asunto aparentemente temporal se juega el destino de la humanidad, precisando que "nada de aquello que interesa a la humanidad puede ser resuelto por la Iglesia". En estas palabras Su Santidad reafirma el puesto de combate de la Iglesia militante en los conflictos que agobian a la sociedad contemporánea. La realidad muestra que cada día es posible si se afirma la base de sustentación del hombre en el planeta; el berro de las trabas que malogran su existencia el hombre puede hacer lugar en su vida a la solidaridad humana, que los supremos Dioses está presente en todo lugar, pero no es por casualidad que la Iglesia ha instaurado su presencia sacramental en el pan eucarístico. La sabiduría intuitiva del pueblo ha cantado esta verdad profunda al llamar al pan "la cara de Dios" y el propio Cristo inició las peticiones terrenales de su oración destinada a todos los hombres que invocan "el pan nuestro de cada día dánoslo hoy". Cuenta el Evangelio que cuando el Cristo ascendió a los cielos un ángel instó a los apóstoles a "mirar hacia arriba" y les recordó el mandato sagrado: "Creced y multiplicad, Poblad la tierra y reínd sobre ella". Las declaraciones del Papa Paulo VI hacen eco a estas disposiciones seculares de la Iglesia. Abordando la dramática concreción de los problemas actuales, Su Santidad señaló la creciente diferencia que existe entre las naciones ricas y la bulente periferia de los pueblos pobres desposeídos de los bienes más elementales. En esta situación una responsabilidad que reborda la simple necesidad de fomentar el desarrollo económico y pasa a revestir una obligatoriedad moral cuya meta es realizar la fraternidad humana en el mundo. Los hombres que desde hace 20 años procuran dar solución a este problema desde el máximo organismo mundial tiificación a esta necesidad que cada país pueda alimentarse plenamente a sus propios hijos y para ello es menester crear imperativamente todas las condiciones económicas y técnicas que permitan dar solución a esta necesidad fundamental. Los hombres de la FAO y los gobernantes de los países ricos y pobres deben prestar oídos a las palabras del Padre de Roma: "Multiplicad los panes y haced que ellos alcancen para la mesa de todos los hombres". Este mandato moral tiene vigencia humanitaria por encima de la militancia política y las creencias religiosas que cada cual sostiene.

Ricardo Gelco.

# Centenario del Dr. Sazie

Hoy se cumple el centenario de la muerte de este hombre extraordinario que confirió un destino a la medicina en Chile, porque la encarriló en vías de responsabilidad científica y lo dio, además, un significado social.

Para trazar una silueta que hiciera justicia cabal a la obra del doctor Lorenzo Sazie, habría que detallar los antecedentes que se tuvieron en vista para su contratación, las oposiciones tercas que fue necesario vencer para darle cabida en la Universidad, recordar cómo la Escuela de Medicina cobró alientos bajo su mando, en qué consistió su función de protomedico y Decano de la Facultad de Medicina, su labor como consejero universitario, como fundador, director y profesor de la Escuela de Obstetricia, su competencia como cirujano. En aquellos tiempos se le llegó a llamar "genio en acción". Además de su práctica médica, de su trabajo de profesor, de sus iniciativas creadoras en el campo universitario, efectuó valiosos aportes a la literatura médica chilena: memorias de divulgación científica, comunicaciones a centros de cultura médica de París acerca de sus experiencias en medicina y en cirugía, discursos pronunciados al inaugurar la Escuela de Obstetricia, informes al Consejo de la Universidad de Chile y al Decano y Protomedico del Estado, etc.

Más que un profesional que se ganara la vida con el ejercicio de su profesión, el doctor Lorenzo Sazie fue un apóstol que puso a contribución toda su energía, su voluntad y los recursos físicos, intelectuales y materiales de que disponía, para servir al prójimo, mitigar sufrimientos y prolongar la salud y la vida de sus semejantes.

Fue Médico Jefe de Hospitales, presidente de la Junta de Beneficencia, rector de la Municipalidad, porque su espíritu público era inextinguible. Tenía sentido de renovación. Rechazaba el polvo de lo antiguo: exigía limpieza, orden, exactitud, con el mismo rigor aplicado a un diagnóstico o a una delicada intervención quirúrgica. La ciencia puede fallar por un pequeño detalle y el doctor Sazie no quería que ningún detalle fuera desestimado.

Murió en su ley. En julio de 1865, Santiago fue azotado por el tifus exantemático, mortal entonces. El virus atacó a toda estructura física. Confío que podría curarse solo. Se redujo al aislamiento. Cuando sus colegas fueron a visitarlo, ya su lámpara comenzaba a extinguirse, consumida por el fuego de su abnegación.

Centró sus ojos a este mundo el 30 de noviembre de 1865. Pero dio vida y energía a las instituciones científicas y universitarias, que al rebular de su ejemplo, crecen y perduran como prolongación de su personalidad.

# Reformas por Envidia

Con la Reforma Agraria pasa algo muy curioso: todos están de acuerdo en la necesidad de suprimir los privilegios, pero nadie quiere entregárselos. Veamos.

Los latifundistas chilenos se presentan hoy como corderos inocentes, perseguidos por los técnicos, por los inquilinos, por los organismos internacionales, por Impuestos Internos, por la CORA, por INDAAP, y por uno que otro curita fanático por la pobreza y la justicia. "No será mucho, dice Don Lucho? Es totalmente cierto, dicen muchos patrones, que algunos agricultores pagan poco (casi nada) los inquilinos, quienes desde el nacimiento hasta su muerte les entregan con fidelidad hasta la última gota de sudor o lágrima de sufrimiento.

Nadie discute tampoco el hecho de que los dueños de fundos se las arreglan siempre para no pagarle al Fisco los impuestos y los prestamos y siempre tienen la mano para recoger bonificaciones, condonaciones y otras formas de limosnas para ricos.

Además, el crédito agrícola se lo toman solitos, unos pocos. Si a esto agregamos otros beneficios políticos, tales como el derecho a no cumplir las leyes sociales, a hacer trabajar a los inquilinos el día domingo, y no pagarles horas extraordinarias y otras granjerías que se nos escapan, llegamos a la conclusión de que la Reforma Agraria se hace por pura envidia.

Ahora, hasta el más modesto analfabeo quiere tierras en propiedad, se siente autorizado para pedir crédito al Estado, y protección a la justicia del Trabajo. Todo esto, sin considerar a los pocos que lo pasamos bien, viviendo del trabajo de los inquilinos y del patrimonio conseguido por otros abuelos.

Lo curioso es que la propaganda del Comité Coordinador de Asociaciones Agrícolas se desplaza por México y por Cuba, pero se olvida de mirar las tierras abandonadas y la coexistencia pacífica de patrones en la abundancia con campesinos en la miseria.

¿Quién puede quejarse de nuestra democracia? María Pia

# Mundogramas

(CON NOTICIAS, RUMORES Y COMENTARIOS DE TODAS LAS CAPITALIDADES DEL MUNDO)

# CIUDAD EN EXPANSION

El proceso general de rejuvenecimiento que experimenta Europa ofrece algunos casos notables. Uno de ellos es el de Belgrado, la capital yugoslava. Vieja, de más de dos mil años, la antigua colonia romana ha tenido un vida muy dramática, destruida más de una vez y renacida de las cenizas. Entre las dos guerras mundiales, su población no pasaba de unos 300.000 habitantes. Durante la invasión nazi fueron derruidas 11.500 viviendas y más de 20.000 tan dañadas, que al terminar la segunda contienda cada habitante apenas disponía de un promedio de 3 metros cuadrados de superficie cubierta, no siempre verdaderas habitaciones. En los veinte años transcurridos, Belgrado ha crecido proporcionalmente mucho más que desde su lejana fundación. Aumenta en un promedio de 30.000 habitantes anuales y



ya ha llegado al millón. Esto le ha dado una estructura totalmente nueva, tanto en la edad de su gente, que en la pasada década de 30 a 40 años, como en el crecimiento de la edificación y en el esfuerzo para remodelarla. En tres años se han construido 22.000 viviendas y se continúa al ritmo de 8.000 anuales. Además, se rehicieron las viejas plantas industriales y se ha creado toda una serie de nuevas actividades, especialmente mecánicas de precisión, industria de colinetes, fabricación de transformadores eléctricos, papel, elementos para la construcción y otras. Los belgrados están decididos a aprovechar a fondo su excepcional situación geográfica entre dos grandes ríos, el Danubio y el Sava, y a fomentar el turismo que, salientemente el último año, llevó a 188.000 extranjeros y 790.000 connacionales, atraídos por el original contraste de esta ciudad, trocha entre el oriente y el occidente tradicionales, pues el río Sava es la línea divisora geográfica entre las viejas plantas industriales y la verdadera Europa. Junto a las realizaciones modernas, Belgrado guarda los vestigios pintorescos de la época turca.

# Esposa - Modelo



—Manda arreglar tu lapicera fuente, y abríremos en tintorería...

# REVISTA DE LA PRENSA MUNDIAL

# Impulso a las Inversiones Norteamericanas

por ROGER PRIOURET

Más de 10.000 millones de francos (6.200 millones de dólares) de inversiones norteamericanas en el extranjero en el primer semestre de 1965, contra menos de 12.000 millones de francos (7.200 millones de dólares) en todo el año 1964. Este espectacular aumento inquieta hoy a todos los expertos en negocios norteamericanos.

En febrero último, el Presidente Johnson, en un momento solitario, había dirigido a los banqueros, y a las grandes sociedades industriales, pidiéndoles restringir todo el posible sus exportaciones de capital, para limitar la hemorragia.

El llamado a los banqueros ha sido escuchado. En el momento del dinero girado por ellos, el déficit había alcanzado 2.000 millones de dólares (10.000 millones de francos) en 1964. La corriente ha sido invertida. Se han repatriado los dólares disponibles y el saldo tiene un excedente a favor de 3.000 millones de dólares, para los seis primeros meses de 1965.

Las grandes sociedades parecen haber hecho lo contrario de lo que les pedía el Presidente Johnson. Cierto, el flujo de inversiones norteamericanas se ha detenido en América Central y del Sur, en África y en el continente asiático, pero ha aumentado mucho en toda Europa, en el Canadá, el Japón, en Australia así como en los campos petrolíferos del Oriente Medio. En Francia, ha aumentado en el primer trimestre de 1965.

¿Cómo se presentará en 1965 la balanza de pagos norteamericana? Las cifras trimestrales malas para el primer trimestre de 1965, no son significativas. Son los trimestres siguientes los que contarán. Si el dólar se devalúa, los flujos de inversiones norteamericanas serán menos buenas que en 1964. Las importaciones se detienen, mientras que las exportaciones aumentan en un 10%. El excedente obtenido por los banqueros "comerciantes" en el primer trimestre de 1965, "comerciantes" de dólares en 1964 a 1.3 en 1965, que era la esperanza al momento del año? Parece dudoso.

El dinero a corto plazo de los banqueros no puede ser repatriado más que una vez. El problema será agudo en 1966 si las inversiones en el extranjero continúan creciendo. Es la duda sobre el dólar que reaparecerá, que se tenderá a la libra, que reanimará el mercado, siempre a nivel del oro. Y es el General De Gaulle quien denuncia el déficit creado al abrigo del "gold exchange standard", el nivel de cambio del oro como un medio utilizado por los Estados Unidos para poner la mano sobre la industria de demás naciones.

Parece que en los momentos en que cayó enfermo, el presidente Johnson, estudiaba el problema y dudaba entre un nuevo llamamiento voluntario y el empleo de la fuerza de coacción, si fuera posible por el temperamento norteamericano, difícilmente aplicable en un país que es un continente. Sería un impuesto, toda inversión en el extranjero de una sociedad norteamericana sería gravada en un 15%, si el dólar se devalúa tres años, la compra no un momento de un valor de Bolsa en el extranjero.

# Fórmulas de Relajación

Una de las recetas más universales para relajarse consiste en tenderse en la cama y, saltando absolutamente los músculos y nervios, no pensar en nada. Pero, ¿cómo no pensar en nada?

Hay quienes se relajan leyendo la Guía de Telefones, tras la lectura corre tranquila por sobre nombres y números menos anodinos. Otro va leyendo. Apenas salta un apellido, se detiene y comienza las asociaciones de ideas. El reposante se desentraña en recuerdos y sucesos. En las conversaciones, se desespepa porque no puede recordar el nombre de la persona que se trata de recordar. En la noche de Coquimbó a la de Lebu, hasta que no pudiendo recordar a algún familiar y se enhebra una conversación con un amigo, se detiene y comienza a conjeturar la historia que ha ocurrido con el problema que se debate en el momento. El reposante se desentraña en recuerdos y sucesos. En las conversaciones, se desespepa porque no puede recordar el nombre de la persona que se trata de recordar. En la noche de Coquimbó a la de Lebu, hasta que no pudiendo recordar a algún familiar y se enhebra una conversación con un amigo, se detiene y comienza a conjeturar la historia que ha ocurrido con el problema que se debate en el momento.

Mientras tanto, el ánimo se altera porque el último paso para tomar un billete de la Lotería y para jugar es el del sorteo anterior. En el living, la gente joven escucha los gemidos ondulantes de los Beatles mientras realizan una de algebra o preparan un estudio sobre un tema de ecología. El reposante se desentraña en recuerdos y sucesos. En las conversaciones, se desespepa porque no puede recordar el nombre de la persona que se trata de recordar. En la noche de Coquimbó a la de Lebu, hasta que no pudiendo recordar a algún familiar y se enhebra una conversación con un amigo, se detiene y comienza a conjeturar la historia que ha ocurrido con el problema que se debate en el momento.

El reposante se desentraña en recuerdos y sucesos. En las conversaciones, se desespepa porque no puede recordar el nombre de la persona que se trata de recordar. En la noche de Coquimbó a la de Lebu, hasta que no pudiendo recordar a algún familiar y se enhebra una conversación con un amigo, se detiene y comienza a conjeturar la historia que ha ocurrido con el problema que se debate en el momento.

# Exámenes

Durante estos días los vemos en las plazas, en los parques, en las calles más solitarias. Son los estudiantes que apresuradamente repasan las materias de los exámenes de ingreso a las universidades. Inquietos, con caras meditabundas y gestos nerviosos, se entregan a la memorización, más que a entender, de esos horribles ramos humanísticos que durante el año fueron su pesadilla, pero que ahora se convierten en monstruos que los atormentan sin piedad.

Al día siguiente, muy temprano, se abre la sala de donde partirán los examinados. Los examinados los tomarán cuentas de su sabiduría y dará su resultado. Allí estará presente el profesor del ramo, sin duda la mayor víctima de la época de muchos alumnos. El profesor rebullerá entrará más nervioso que ellos y tratará paternalmente de tranquilizarlos.

# DESTINO DE AMÉRICA ESTÁ LIGADO A LA FORMACIÓN DE SU JUVENTUD

## PROPELLEMOS FORMAR HOMBRES LIBRES QUE PUEDAN ENRIQUECER NUESTRO ACERVO ESPIRITUAL Y MATERIAL Y QUE REALICEN VOLUNTARIAMENTE UNA VIDA EN COMUNIDAD, PLENA DE SENTIDO SOLIDARIO.

### FACER ESTOS LEGÍTIMOS REQUERIMIENTOS, VAN A ENCONTRAR EN LOS JOVENES UNA FUERZA INCOMPARABLE Y UNA RESPUESTA GENEROSA." DISCURSO DEL PRESIDENTE FREI AL INAUGURAR CONFERENCIA LATINO-AMERICANA DE LA INFANCIA Y DE LA JUVENTUD

La República, Eduardo Frei pronunció el discurso de honor del Congreso Nacional el día 29 de noviembre en la inauguración de la Conferencia Latinoamericana de la Infancia y de la Juventud en el Desarrollo Nacional.

Los problemas y necesidades de la niñez y de la juventud en relación a la programación del desarrollo. En América Latina la lucha por el desarrollo adquiere dramática urgencia.

Los jóvenes en América Latina no solo es históricamente joven; lo es biológicamente. Este es su signo y puede ser su gran oportunidad. A los jóvenes no solo hay que darles cosas; hay que proporcionarles las posibilidades de construir su mundo. Los gobiernos, al satisfacer estos legítimos requerimientos, van a encontrar en los jóvenes una fuerza incomparable y una respuesta generosa para el desarrollo nacional.



"El Gobierno que presido ha impulsado una decidida acción gubernamental en favor de los niños y jóvenes chilenos que ha encontrado una amplia acogida y que se ha transformado en una tarea nacional", declaró ayer el Presidente Frei, en su discurso al inaugurar la Conferencia Latinoamericana de la Infancia y de la Juventud en el Desarrollo Nacional. EN EL GRABADO: la mesa de honor en el Salón del Congreso Nacional. De izquierda a derecha: Cristóbal Lara, Director Adjunto del Instituto Latinoamericano de Planificación Económica y Social; Henry R. Labouisse, Director del Fondo de las Naciones Unidas para la Infancia (UNICEF); Tomás Reyes, Presidente del Senado, detrás del Presidente Eduardo Frei; Luis Pizarro, Presidente Interino de la Conferencia y Pedro Menéndez, Secretario Ejecutivo de CEPAL. De pie: los señores Francisco Ortegón, Edecán Militar de S. E. y Oscar Vallejos, Edecán de la Cámara de Diputados.

Las metas del desarrollo pueden describirse o cuantificarse en relación al ingreso medio per capita, a la producción industrial y agropecuaria, al número de médicos por habitante, de escuelas, de casas, de caminos o a otros indicadores ya conocidos. Pero la fundamental continúa siendo la toma de conciencia de los pueblos, el grado en que se encuentran y su voluntad para convertirse en sujetos responsables de su propio destino. Esta reflexión sobre el futuro es el punto de partida para movilizar la energía creadora de los latinoamericanos. El proceso de desarrollo inevitablemente existirá en forma de hechos que han adquirido carácter universal. La incorporación en nuestros países de las tecnologías más avanzadas, es un aspecto que hay que abordar con rapidez y amplitud. Esto genera problemas en el orden cultural, social y económico que debemos resolver si no queremos permanecer al margen del progreso o transformarnos en una sociedad más ruidosa, pero igualmente dependiente de factores incontrolables.

La escasez de viviendas afecta gravemente a la familia y sus miembros y también a los jóvenes que desean formar su hogar. Hemos aumentado en más del doble la cantidad de viviendas iniciadas en el año 1954. Dentro de nuestros planes hemos incluido y estamos realizando la construcción de Centros Comunitarios, Plazas de Juegos Infantiles, Campos Deportivos; y realizaremos el equipamiento y construcción de centros juveniles, tanto en la ciudad como en las áreas rurales.

Con especial interés se ha atendido el sistema de previsión social en lo que afecta directamente a la protección y bienestar de la familia; se ha extendido la asignación prenatal a los nueve meses de embarazo; se ha aumentado considerablemente el valor de la asignación familiar obrera.

En cuanto a la preparación para el trabajo, queremos decir que esta materia tiene una estrecha ligazón con el proceso educativo que afecta a toda la población, pero de una manera especial a los jóvenes. Hemos decidido fortalecer el sistema de aprendizaje, de manera que pueda ser extendido a todo el país en condiciones que los trabajadores cuenten con facilidades y estímulos para desarrollar sus aptitudes. Este sistema nacional de aprendizaje, junto a la educación de adultos, puede constituir una verdadera Universidad para los trabajadores que beneficiará a un enorme número de jóvenes.

Como ya hemos señalado, la Reforma Agraria, cuyo proyecto se encuentra en el Congreso, comporta, junto con sus objetivos de carácter económico, la posibilidad de transformar y elevar a condiciones de millares de chilenos. Es evidente que esto tendrá una gran incidencia en nuestros planes en favor de la infancia y la juventud. Estamos preparando una acción eficaz que permita interrelacionar a la comunidad nacional a los niños y jóvenes campesinos.

El Cancellor Gabriel Valdés fue claro y preciso en todos sus planteamientos y analizó la opinión de muchos países latinoamericanos. Con estas palabras el senador democratacristiano Tomás Pablo dio a conocer su impresión sobre la actuación del Ministro de Relaciones Exteriores chileno en la Conferencia Extraordinaria efectuada en Rio de Janeiro.

Pablo, que asistió como miembro de la delegación chilena a la Conferencia, destacó que el Ministro Valdés, en su discurso, no sólo pidió una solidaridad económica, sino también política y social.

Señaló que en Rio de Janeiro hubo dos posiciones bastante definidas: la formulada por Chile y la de Estados Unidos, que fue planteada por el Secretario de Estado norteamericano, Dean Rusk. "Quiero destacar —agregó— que en ningún momento la posición expuesta por nuestro país fue para atacar a los Estados Unidos. Esto fue interpretado por una agencia noticiosa que trascribió las palabras del Cancellor".

Este organismo se hará mediante un consejo ad hoc e independiente. Asimismo, Chile propuso la creación de tres Consejos a igual nivel, cambiando el sistema actual que mantiene sólo un Consejo dentro de la Organización de los Estados Americanos. Sobre este punto, Pablo dijo que Europa pueda iniciar con Latinoamérica un amplio diálogo tanto en el campo como en el económico.

La sede de estos Consejos estaría en diferentes partes del continente y al mismo tiempo funcionarían independientemente uno del otro, teniendo como vinculación única la Asamblea General de la OEA, la que funcionaría en forma rotativa.

También Pablo señaló que Chile planteó en la Conferencia la posibilidad de hacer un Tratado de Solidaridad, en que la ayuda no fuera voluntaria, sino que se otorgara a los países mediante pactos convenidos. A pesar de que la Conferencia de Rio no tenía competencia para abocar a dichos planteamientos, éste fue aceptado por la mayoría de los países miembros. El tema será abordado como uno de los puntos de la reforma de la Organización de Estados Americanos.

PROYECTO DE DERECHOS HUMANOS. Otra de las iniciativas planteadas por nuestro país fue el proyecto sobre Derechos Humanos, el cual por falta de antecedentes deberá ser estudiado en una próxima oportunidad.

AYUDA ESPAÑOLA. Consultado sobre cuál era su parecer respecto de la ayuda ofrecida a América Latina por España, el senador manifestó que "era una excelente proporción" y que la conse-

El Gobierno que presido, desde el momento de asumir el poder, ha impulsado una decidida acción gubernamental en favor de los niños y jóvenes chilenos, que ha encontrado una amplia acogida y que se ha transformado en una tarea nacional.

El Gobierno que presido, desde el momento de asumir el poder, ha impulsado una decidida acción gubernamental en favor de los niños y jóvenes chilenos, que ha encontrado una amplia acogida y que se ha transformado en una tarea nacional.

El Gobierno que presido, desde el momento de asumir el poder, ha impulsado una decidida acción gubernamental en favor de los niños y jóvenes chilenos, que ha encontrado una amplia acogida y que se ha transformado en una tarea nacional.

El Gobierno que presido, desde el momento de asumir el poder, ha impulsado una decidida acción gubernamental en favor de los niños y jóvenes chilenos, que ha encontrado una amplia acogida y que se ha transformado en una tarea nacional.

El Gobierno que presido, desde el momento de asumir el poder, ha impulsado una decidida acción gubernamental en favor de los niños y jóvenes chilenos, que ha encontrado una amplia acogida y que se ha transformado en una tarea nacional.

El Gobierno que presido, desde el momento de asumir el poder, ha impulsado una decidida acción gubernamental en favor de los niños y jóvenes chilenos, que ha encontrado una amplia acogida y que se ha transformado en una tarea nacional.

El Gobierno que presido, desde el momento de asumir el poder, ha impulsado una decidida acción gubernamental en favor de los niños y jóvenes chilenos, que ha encontrado una amplia acogida y que se ha transformado en una tarea nacional.

El Gobierno que presido, desde el momento de asumir el poder, ha impulsado una decidida acción gubernamental en favor de los niños y jóvenes chilenos, que ha encontrado una amplia acogida y que se ha transformado en una tarea nacional.

El Gobierno que presido, desde el momento de asumir el poder, ha impulsado una decidida acción gubernamental en favor de los niños y jóvenes chilenos, que ha encontrado una amplia acogida y que se ha transformado en una tarea nacional.

El Gobierno que presido, desde el momento de asumir el poder, ha impulsado una decidida acción gubernamental en favor de los niños y jóvenes chilenos, que ha encontrado una amplia acogida y que se ha transformado en una tarea nacional.

El Gobierno que presido, desde el momento de asumir el poder, ha impulsado una decidida acción gubernamental en favor de los niños y jóvenes chilenos, que ha encontrado una amplia acogida y que se ha transformado en una tarea nacional.

El Gobierno que presido, desde el momento de asumir el poder, ha impulsado una decidida acción gubernamental en favor de los niños y jóvenes chilenos, que ha encontrado una amplia acogida y que se ha transformado en una tarea nacional.

El Gobierno que presido, desde el momento de asumir el poder, ha impulsado una decidida acción gubernamental en favor de los niños y jóvenes chilenos, que ha encontrado una amplia acogida y que se ha transformado en una tarea nacional.

## HOY SE INICIA EN LA CAMARA ESTUDIO DE REFORMA AGRARIA

La Comisión de Agricultura fijará el procedimiento que seguirá para estudiar el proyecto.— Otras Comisiones citadas en la Cámara y el Senado

Hoy se iniciará en la Cámara de Diputados la discusión del proyecto de Reforma Agraria importante iniciativa del Gobierno que tiene a cambiar el régimen de tenencia de la tierra, de un desafío continental. Este llamado que surge desde el fondo de la Historia, es el llamado a la integración de América Latina. Esta es una tarea capaz de justificar a una generación. Es una idea y una misión que necesariamente vivirá o perecerá en las manos de los latinoamericanos que hoy día son la niñez y la juventud del continente.

La inteligencia y el corazón de hombres jóvenes forjaron nuestra Independencia Nacional. Sólo 29 años tenía Bolívar cuando emprendió su épica gesta. Hoy día son los jóvenes los que han emprendido esta Conferencia, pues están en condiciones de explorar y abrir nuevos caminos que interesan vivamente a nuestros pueblos.

REFORMA CONSTITUCIONAL. La Comisión de Constitución, Legislación y Justicia del Senado, se encuentra citada para hoy, de 10.30 a 13.30 horas, para continuar el estudio del proyecto de Reforma Constitucional.

OTRAS COMISIONES. La Comisión de Hacienda de la Cámara, se encuentra citada de 10.30 a 13 horas.

con el objeto de proseguir el estudio del proyecto de ley con urgencia, calificada de "simple" sobre estímulo a las exportaciones. La Comisión Especial Investigadora de la Industria del Acero en Chile, se reunirá de 11 a 13 horas, para ocuparse de las materias de su competencia.

La Comisión Especial Investigadora encargada de estudiar una campaña para combatir el alcoholismo en el país, se encuentra citada a sesión ordinaria para hoy, de 14.30 a 16 horas.

La Comisión Especial Investigadora encargada del estudio de las actividades del Instituto de Investigaciones Geológicas, está citada para hoy, a las 15 horas, para constituirse, fijar días y horas de sesiones.

MIXTA DE PRESUPUESTOS. La Comisión Mixta de Presupuestos ha sido citada a sesión para mañana, de 11 a 13 horas, con el objeto de debatir la exposición sobre el estado de la Hacienda Pública hecha la semana pasada por el Ministro Sergio Molina.

## DICE TOMAS PABLO: PLANTEAMIENTOS DEL CANCELLER VALDES CANALIZARON LA OPINION DE NUMEROSOS PAISES LATINOAMERICANOS

Análisis de la Conferencia de Rio de Janeiro hizo a su regreso el parlamentario democratacristiano.— Objetivos chilenos planteados en la Asamblea fueron aceptados casi en su totalidad. Tratado de Solidaridad.— Ayuda de España.— Consejo Parlamentario

OBJETIVOS. A continuación el senador señaló que casi la totalidad de los planteamientos formulados por Chile fueron aceptados por la unanimidad de los miembros, lográndose avanzar en gran parte con respecto a reuniones anteriores, aunque no hubo pronunciamiento oficial al respecto, porque la Conferencia no fue resolutoria. Respecto de la reforma de la Organización de los Estados Americanos, dijo que este punto que hace seis meses era casi imposible de obtener como una de las metas que deberá concretar la próxima Conferencia.

Señaló que la reforma de este organismo se hará mediante un consejo ad hoc e independiente. Asimismo, Chile propuso la creación de tres Consejos a igual nivel, cambiando el sistema actual que mantiene sólo un Consejo dentro de la Organización de los Estados Americanos.

Sobre este punto, Pablo dijo que Europa pueda iniciar con Latinoamérica un amplio diálogo tanto en el campo como en el económico.

La sede de estos Consejos estaría en diferentes partes del continente y al mismo tiempo funcionarían independientemente uno del otro, teniendo como vinculación única la Asamblea General de la OEA, la que funcionaría en forma rotativa.

También Pablo señaló que Chile planteó en la Conferencia la posibilidad de hacer un Tratado de Solidaridad, en que la ayuda no fuera voluntaria, sino que se otorgara a los países mediante pactos convenidos. A pesar de que la Conferencia de Rio no tenía competencia para abocar a dichos planteamientos, éste fue aceptado por la mayoría de los países miembros. El tema será abordado como uno de los puntos de la reforma de la Organización de Estados Americanos.

PROYECTO DE DERECHOS HUMANOS. Otra de las iniciativas planteadas por nuestro país fue el proyecto sobre Derechos Humanos, el cual por falta de antecedentes deberá ser estudiado en una próxima oportunidad.

AYUDA ESPAÑOLA. Consultado sobre cuál era su parecer respecto de la ayuda ofrecida a América Latina por España, el senador manifestó que "era una excelente proporción" y que la conse-

El Gobierno que presido, desde el momento de asumir el poder, ha impulsado una decidida acción gubernamental en favor de los niños y jóvenes chilenos, que ha encontrado una amplia acogida y que se ha transformado en una tarea nacional.

El Gobierno que presido, desde el momento de asumir el poder, ha impulsado una decidida acción gubernamental en favor de los niños y jóvenes chilenos, que ha encontrado una amplia acogida y que se ha transformado en una tarea nacional.

El Gobierno que presido, desde el momento de asumir el poder, ha impulsado una decidida acción gubernamental en favor de los niños y jóvenes chilenos, que ha encontrado una amplia acogida y que se ha transformado en una tarea nacional.

El Gobierno que presido, desde el momento de asumir el poder, ha impulsado una decidida acción gubernamental en favor de los niños y jóvenes chilenos, que ha encontrado una amplia acogida y que se ha transformado en una tarea nacional.

El Gobierno que presido, desde el momento de asumir el poder, ha impulsado una decidida acción gubernamental en favor de los niños y jóvenes chilenos, que ha encontrado una amplia acogida y que se ha transformado en una tarea nacional.

El Gobierno que presido, desde el momento de asumir el poder, ha impulsado una decidida acción gubernamental en favor de los niños y jóvenes chilenos, que ha encontrado una amplia acogida y que se ha transformado en una tarea nacional.

El Gobierno que presido, desde el momento de asumir el poder, ha impulsado una decidida acción gubernamental en favor de los niños y jóvenes chilenos, que ha encontrado una amplia acogida y que se ha transformado en una tarea nacional.

El Gobierno que presido, desde el momento de asumir el poder, ha impulsado una decidida acción gubernamental en favor de los niños y jóvenes chilenos, que ha encontrado una amplia acogida y que se ha transformado en una tarea nacional.

El Gobierno que presido, desde el momento de asumir el poder, ha impulsado una decidida acción gubernamental en favor de los niños y jóvenes chilenos, que ha encontrado una amplia acogida y que se ha transformado en una tarea nacional.

El Gobierno que presido, desde el momento de asumir el poder, ha impulsado una decidida acción gubernamental en favor de los niños y jóvenes chilenos, que ha encontrado una amplia acogida y que se ha transformado en una tarea nacional.

El Gobierno que presido, desde el momento de asumir el poder, ha impulsado una decidida acción gubernamental en favor de los niños y jóvenes chilenos, que ha encontrado una amplia acogida y que se ha transformado en una tarea nacional.

El Gobierno que presido, desde el momento de asumir el poder, ha impulsado una decidida acción gubernamental en favor de los niños y jóvenes chilenos, que ha encontrado una amplia acogida y que se ha transformado en una tarea nacional.

El Gobierno que presido, desde el momento de asumir el poder, ha impulsado una decidida acción gubernamental en favor de los niños y jóvenes chilenos, que ha encontrado una amplia acogida y que se ha transformado en una tarea nacional.

El Gobierno que presido, desde el momento de asumir el poder, ha impulsado una decidida acción gubernamental en favor de los niños y jóvenes chilenos, que ha encontrado una amplia acogida y que se ha transformado en una tarea nacional.

PLAN NACIONAL PARA LA JUVENTUD Y LA INFANCIA. Además estimamos de la mayor utilidad la formulación de un Plan Nacional para la Juventud y la Infancia. Este Plan debería incluir los objetivos que en un período de tiempo se propone el Estado para la infancia y la juventud; las acciones que con ese fin ejecutará su programación y los recursos que se asignen; la participación que se concede a los diversos ser-

El Gobierno que presido, desde el momento de asumir el poder, ha impulsado una decidida acción gubernamental en favor de los niños y jóvenes chilenos, que ha encontrado una amplia acogida y que se ha transformado en una tarea nacional.

El Gobierno que presido, desde el momento de asumir el poder, ha impulsado una decidida acción gubernamental en favor de los niños y jóvenes chilenos, que ha encontrado una amplia acogida y que se ha transformado en una tarea nacional.

El Gobierno que presido, desde el momento de asumir el poder, ha impulsado una decidida acción gubernamental en favor de los niños y jóvenes chilenos, que ha encontrado una amplia acogida y que se ha transformado en una tarea nacional.

El Gobierno que presido, desde el momento de asumir el poder, ha impulsado una decidida acción gubernamental en favor de los niños y jóvenes chilenos, que ha encontrado una amplia acogida y que se ha transformado en una tarea nacional.

El Gobierno que presido, desde el momento de asumir el poder, ha impulsado una decidida acción gubernamental en favor de los niños y jóvenes chilenos, que ha encontrado una amplia acogida y que se ha transformado en una tarea nacional.

El Gobierno que presido, desde el momento de asumir el poder, ha impulsado una decidida acción gubernamental en favor de los niños y jóvenes chilenos, que ha encontrado una amplia acogida y que se ha transformado en una tarea nacional.

El Gobierno que presido, desde el momento de asumir el poder, ha impulsado una decidida acción gubernamental en favor de los niños y jóvenes chilenos, que ha encontrado una amplia acogida y que se ha transformado en una tarea nacional.

El Gobierno que presido, desde el momento de asumir el poder, ha impulsado una decidida acción gubernamental en favor de los niños y jóvenes chilenos, que ha encontrado una amplia acogida y que se ha transformado en una tarea nacional.

El Gobierno que presido, desde el momento de asumir el poder, ha impulsado una decidida acción gubernamental en favor de los niños y jóvenes chilenos, que ha encontrado una amplia acogida y que se ha transformado en una tarea nacional.

El Gobierno que presido, desde el momento de asumir el poder, ha impulsado una decidida acción gubernamental en favor de los niños y jóvenes chilenos, que ha encontrado una amplia acogida y que se ha transformado en una tarea nacional.

El Gobierno que presido, desde el momento de asumir el poder, ha impulsado una decidida acción gubernamental en favor de los niños y jóvenes chilenos, que ha encontrado una amplia acogida y que se ha transformado en una tarea nacional.

**CLINICA BOSTON**  
SERVICIO MEDICO DOMICILIARIO  
DE URGENCIA  
LABORATORIO CLINICO  
Atención permanente día y noche  
ALAMEDA 1616 - FONO 81921

**TEXTOS ESCOLARES**  
Librería Cultura  
Huerfanos 1179  
Entre Morandé y Bandera

**FOTO-FUTBOL**  
El más sensacional de los concursos de la Nación  
GRANDES PREMIOS

**RADIOS PARA AUTOMOVILES**  
UNA JOYA DE LA TECNICA PARA SU VEHICULO  
**AUTOVOX**  
TRANSISTORES  
Para FIAT 600-FIAT 1100-SIMCA-OPEL-HILLMAN  
N.S.U.-RENAULT  
PIE E 150 Y 10 CUOTAS  
**ANTIVERO**  
AHUMADA 254-LOCAL 11  
Apoquindo 4815-Est. Servicio Shell Vicuña Mackenna 264  
Etchevers 215-Viña del Mar



La Primera Dama de la nación, señora María Ruiz Tagle de Frei, visitó en la tarde de ayer las muestras de trabajos manuales que realizaron los 120 Centros de Madres de la Comuna de Las Barrancas. Durante su visita a los tres lugares de exposición, la esposa del Presidente de la República recibió calurosas muestras de hospitalidad y afecto. Ella, por su parte, felicitó a las pobladoras por el trabajo que realizan mediante el esfuerzo comunitario. EN EL GRABADO, la Primera Dama junto a las socias de los Centros de Madres de Las Barrancas.

# Primera Dama visitó Centro de Madres en Las Barrancas

La Primera Dama de la nación, señora María Ruiz Tagle de Frei, visitó en la tarde de ayer las muestras de trabajos manuales que realizaron los 120 Centros de Madres de la Comuna de Las Barrancas. Durante su visita a los tres lugares de exposición, la esposa del Presidente de la República recibió calurosas muestras de hospitalidad y afecto. Ella, por su parte, felicitó a las pobladoras por el trabajo que realizan mediante el esfuerzo comunitario. EN EL GRABADO, la Primera Dama junto a las socias de los Centros de Madres de Las Barrancas.

trabajos de 10 Centros de Madres, a las 10.30 horas. La señora María Ruiz Tagle de Frei fue recibida por la diputada planificadora Retamal, las directoras comunales Elvira Aceitón y María Fernández de Larraín. En esta oportunidad la presidenta del Centro pronunció un discurso de agradecimiento por la labor que la Primera Dama estaba realizando a través de los Centros de Madres y por los beneficios que significaba para el pueblo la operación que inició el Gobierno del

# RESPUESTA DEL DIPUTADO CADEMARTORI

El diputado Cademartori, quien en una respuesta, con respecto a la publicación por el diario de la Escuela de Economía y de descalificar los conceptos emitidos por el Índice de Precios que determina el costo de la vida. La respuesta del diputado Cademartori...

# Veto a disposiciones de Convenio del Cobre puede quedar listo esta tarde

Recuperó su libertad dirigente sindical de Barquitos.— Intensa actividad en torno a este problema de la huelga de la Gran Minería

El Veto del Ejecutivo a algunas disposiciones de la Ley sobre Convenios del Cobre, puede quedar listo en el día de hoy. Han seguido trabajando en su redacción, los Ministros del Trabajo, William Thayer y el de Minería Eduardo Simián. Cualquier noticia acerca de su contenido no es exacta, en atención a que aún su redacción no ha sido dada a conocer oficialmente.

EN LIBERTAD DIRIGENTE.— Quedó en libertad incondicional el Presidente del Sindicato de Trabajadores del Cobre del mineral de "Barquitos", de Chañaral, Pablo Samuel Gutiérrez. La determinación fue adoptada por el Ministro en Visi-

# REASUMIO SUBSECRETARIO DEL INTERIOR DON JUAN HAMILTON D.

Regresó de Aisén donde estudió, en el terreno, plan de ayuda al desarrollo de la zona

El Subsecretario del Interior Juan Hamilton, resumió ayer sus funciones después de una ausencia de cinco días motivada por un viaje de reconocimiento de los problemas que afectan a la provincia de Aisén. El Subsecretario viajó acompañado de funcionarios de Viabilidad, de Tierras, CORVI y de

# LOS ARMADORES PORTEÑOS DEMANDADOS POR EL SINDICATO DE OFICIALES MERCANTES

Es por cinco millones de pesos, por incumplimiento de convenios vigentes

VALPARAISO.— El Sindicato de Oficiales Mercantes ofreció, en la mañana de ayer, una conferencia de prensa para referirse a un problema planteado con la Asociación Nacional de Armadores. La conferencia de prensa fue dictada por el presidente del Sindicato, Osvaldo Hernández, y el abogado asesor, Luis Aracena.

# Fallecimiento del Superintendente de Iglesia Evangélica

LAS CONDES.— Ayer falleció el Superintendente General de la Iglesia Evangélica, Juan Rafael Dupuy González. La Corporación de la Iglesia Evangélica de Vitacura, junto con comunicar este sensible fallecimiento, invita a los funerales del destacado Superintendente General, los que se efectuarán hoy martes, en el Cementerio General por Avenida La Paz, saliendo el cortejo desde la Iglesia Central, Rosas 1546, a las 15 horas.

# MENSAJEROS DEL TELEGAFO DEL ESTADO CELEBRAN HOY SU DIA

Con un acto solemne y un pastel, que tendrán lugar en la Casa Central del Telégrafo del Estado, la Asociación Provincial de Mensajeros de ese organismo celebrará hoy su tradicional "Día del Mensajero", festividad que se conmemora anualmente el día 30 de noviembre.

El programa de actividades conmemorativas se inició ayer con una exhibición cinematográfica en la sede de la entidad gremial a las 18 horas. Para los próximos días, se desarrollarán diversos actos deportivos, que tendrán lugar mañana, miércoles, y en los que intervendrán representantes del gremio de Valparaíso: exhibición de películas juveniles y un acto cultural y valedor artístico, que se llevará a efecto el viernes.

# MECANICOS CON EMILIANO CABALLERO

La directiva provincial del Sindicato de Mecánicos solicitó al Ministro del Trabajo la pronta promulgación del decreto que le otorga la calidad de empleados particulares.

El Subsecretario del Trabajo, don Emiliano Caballero, les aseguró que el decreto respectivo será promulgado por el Presidente de la República dentro de las próximas 48 horas para ser luego enviado a la Contraloría.

# HUELGA

Se mantiene sin variación la huelga legal indefinida que iniciaron 108 empleados motoristas y 689 obreros de los Sindicatos de Navas de Industrias Pesqueras. El movimiento es en apoyo a peticiones socio-económicas y cuya solución no se logró ante la Junta Provincial de Conciliación.

La huelga legal, que se inició el domingo recién pasado, se produce en momentos en que la arribada de aviones está llegando frente a esa región.

# HOY FIRMA FREI DECRETO QUE CREA COMISION NACIONAL COOPERATIVAS

El Presidente Frei firmará hoy el decreto que crea la Comisión Nacional de Cooperativas, que se efectuará a las 19.30 horas, en el Gran Comedor del Palacio de la Moneda, con asistencia de Ministros de Estado, Subsecretarios, jefes de Servicios, vicepresidentes, dirigentes de las Federaciones Nacionales de Cooperativas por el sector privado y representantes de Cooperativas bases.

# OTRA VEZ EN CRUZ DEL SUR VOZ DE LOS TRABAJADORES

Otra vez está en el aire la Voz de los Trabajadores, audición radial de temas sindicales de actualidad, que dirige Humberto Soto Arancibia. Esta audición saldrá al aire por Emisora Cruz del Sur, todos los días domingos, de 11 a 13.30 horas.

El espacio reparó el domingo recién pasado, con interesantes comentarios y noticias de la actualidad gremial del país.

# GOBIERNO PONE EN PRACTICA VASTO PLAN DE AYUDA PARA LA PROVINCIA DE AISEN

Subsecretario del Interior se entrevistó con autoridades de la provincia para cotejar el plan trazado en Santiago.— Muchas de sus partes ya se pusieron en ejecución.— Para caminos y aeródromos se destinarán E° 30.000.000

Un vasto plan a dos o tres años plazo, con un costo aproximado de los E° 30.000.000, se pondrá en práctica para la provincia de Aisén, con fondos del Presupuesto Nacional. El plan fundamental de Obras Públicas comprende la creación de caminos y aeródromos en toda la zona. Así lo anunció el Subsecretario del Interior, Juan Hamilton, quien regresó el sábado después de recorrer durante cinco días diferentes lugares de esa provincia.

El viaje del Subsecretario a la provincia de Aisén, con las autoridades locales un plan de ayuda para la provincia, sobre todo en lo que se refiere a caminos, aeródromos, escuelas y viviendas.

Manifiesto que el programa elaborado en Santiago había sufrido algunas modificaciones, después de inquirir la opinión del Intendente y los Gobernadores, y que en la mañana de ayer se había reunido con el Ministro de Obras Públicas y los funcionarios de Viabilidad, Tierras, Sociedad Constructora de Establecimientos Educativos y CORVI que lo acompañaron a esa zona, para continuar su estudio. Añadió que el programa será dado a conocer en los primeros días de la próxima semana, luego de comunicarlo a las autoridades de Aisén.

Por otra parte, se adquirió el vapor "Andes", que operará en la línea Carrera. Últimamente estaba en desuso, después de ser explotado comercialmente; ahora se usará como prestador de servicios, tanto para el abastecimiento como para traslado de personas, a cargo de la Empresa de Comercio Agrícola.

# HOY SE CELEBRA EN EL PAIS DIA DEL VIGILANTE

Con motivo de celebrarse hoy el Día del Vigilante el Director General de Prisiones Julio de la Maza de la Maza se dirigirá al país por avión nacional de emisoras, a las 14 horas, a fin de dar a conocer la política del Gobierno, en materia penitenciaria y la labor desarrollada por esta institución en beneficio del personal.

# NUEVO CONSEJERO TIENEN LOS ASALARIADOS EN BANCO CENTRAL

El cargo recayó en el dirigente sindical de Huachipato, Hernán Mancilla Abalos

Ayer fue designado consejero en representación de los trabajadores del país, ante el Banco Central de Chile, el dirigente del Sindicato de Empleados de la Compañía de Acero del Pacífico (CAP), Hernán Mancilla Abalos.

Deberá desempeñar tal cargo entre el período comprendido entre el primero de enero de 1966 al 31 de diciembre de 1966. Hernán Mancilla Abalos fue el único candidato que postuló al cargo de consejero, en representación de los empleados y obreros de la Usina de Huachipato.

# HOMENAJE AL DOCTOR LORENZO SAZIE RINDE UNIVERSIDAD DE CHILE

Mañana se cumple un siglo del fallecimiento del Doctor "Lorenzo Sazie", quien fuera el primer decano y creador de la Facultad y de la Escuela de Obstetricia. Por tal motivo, la Facultad de Medicina de la Universidad de Chile acordó designar con el nombre de este ilustre figura científica su año académico 1965, durante una solemne sesión que se celebrará hoy a las 19 horas, en la sede de la Sociedad Médica.

El programa elaborado para el efecto contempla un discurso de apertura del decano de la Facultad doctor Amador Neghme y palabras de adhesión del presidente de dicha entidad, doctor Mario Plaza de los Reyes. Con ellas dará por inauguradas también las segundas jornadas de dicha institución.

A continuación el Dr. Enrique Laval, director del Centro de Estudios de Historia de la Medicina hablará sobre la personalidad del Dr. Sazie, y finalmente, el Dr. Raúl García Valenzuela, director de la Escuela de Obstetricia, se referirá a la labor del eminente médico en ese plantel.

# DE TODOS LOS SECTORES FELICITAN AL PRESIDENTE FREI POR REFORMA AGRARIA

Centenares de telegramas llegan todos los días al Palacio de Gobierno

respalda y agradece proyecto reforma agraria que devuelve olvidada desigualdad del campesino. La firma, Guillermo Vargas, presidente.

Otro procedente de la misma zona y que firma Fernando Suárez, presidente del Sindicato Estancilla, dice: "Reflexionando en su persona nuestro futuro y el de la patria. Agradecemos y felicitamos al Sr. Presidente por su firma confirmando reforma agraria".

Otro telegrama de felicitación al Jefe del Estado expresa: "Sindicato El Molino de Las Vegas agradece y respalda proyecto de reforma agraria que traerá tranquilidad a nuestros hogares y un futuro más digno. Firma: Lupercio Cabrera, presidente. Desde la ciudad de Chillan,

Mimeógrafos portátiles. Nueva York Nº 52. OF 211. FONO 89716.

ANTEOJOS RODOLFO HAMMERSLEY AGUSTINAS 1190 ESC. BANDERA TEL. 480751. 951 LA 3468

Vertical text on the far right edge of the page, likely from an adjacent page or a narrow column.





**Vecinos 'ETCE' de Cisterna solución a sus problemas**

de la pérdida de 20.000, señaló que actualmente existe en la población un movimiento tendiente a lograr unidad en pro del bien común y que permitirá esclarecer puntos que aún permanecen sin dilucidar.

Actualmente la gran preocupación de esta directiva es comprar sitios para los vecinos que han depositado dinero para la adquisición y que están esperando que ésta se realice. Por esta misma causa ha entablado querrela criminal contra los representantes de una cooperativa (hoy disuelta) que se niegan a presentar los libros de registros.

Finalmente, el presidente manifestó que entre los proyectos inmediatos se cuenta la construcción de una escuela para los niños de la población. Asimismo, se dotará a este sector de agua potable y de alumbrado público, cuyo presupuesto ya se encuentra en la Municipalidad respectiva.



EN LA JUNTA DE VECINOS DE LA ETCE — El senador Rafael A. Gumacha habla a los vecinos de la Población de Empleados de la Empresa de Transportes Colectivos del Estado, ubicada en la comuna de La Cisterna durante el acto de lectura del informe de la nueva directiva. A su lado, Mario Rojas, presidente de la Junta de Vecinos.

**ANUNCIA QUE EL PRECIO GAS LICUADO NO SUBIRA**

El Consejo Nacional Contra el Inflación (CONCI) ante la prensa, ha declarado que no será alzado el precio del gas licuado durante el año 1965.

En caso que deba reajustarse su precio en el futuro, ello será en conformidad a la política antinflacionaria del Gobierno y no antes del próximo año 1966. Tampoco esta alza podrá ser superior al 10%.

CONCI logró de acuerdo a sus programas, que este producto mantuviera su precio durante todo el año 1965.

**EL VIERNES PROXIMO SERA CELEBRADO EL "DIA DEL MEDICO"**

En una Sesión Solemne en el Salón de Honor de la Universidad de Chile, el próximo viernes a las 19 horas, el Colegio Médico de Chile, celebrará el "Día del Médico" y de la Confederación Médica Panamericana.

**HOMENAJE A LOS MEDICOS.** — En esta sesión se rendirá un homenaje a los antiguos médicos que han cumplido 50 años en el ejercicio de la profesión, haciendo entrega de diplomas que los declara Miembros Emeritos de la institución.

Se iniciará el acto con la toma de juramento y entrega de insignias y del Código de Ética, a los nuevos profesionales egresados en el año 1964, por el Vicepresidente del Colegio Médico de Chile, Dr. Guillermo Velasco Mora, contándose con la entrega de Premios "Colegio Médico" a los mejores egresados de las Universidades de Chile, Católica de Santiago y de Concepción.

**Fechas de inscripción para el Bachillerato fijó U. de Chile**

Hasta el 27 de diciembre tienen plazo para inscribirse para el Bachillerato los postulantes de la capital que rendirán sus pruebas por primera vez, de acuerdo al calendario oficial fijado por la Universidad de Chile. Los repitentes, quienes cambien de mención o mejoren calificaciones, deben inscribirse desde el 15 de presente y hasta el 18 de diciembre inclusive.

Los candidatos de provincia que rinden por primera vez tienen plazo hasta el 27 de diciembre. Los repitentes, los que mejoran calificación y los que cambian de mención, pueden registrar sus nombres hasta el 11 de diciembre inclusive.

Los postulantes de la capital deben concurrir a la Sección Títulos y Grados, ubicada en la Casa Central Universitaria. Los de provincia, en la secretaría de la sede respectiva.

El arancel que debe cancelarse en todo el país es de treinta escudos en estampillas universitarias.

**se discutirá el problema de Valdivia**

La Comisión de Asesoría del Ministerio de Fomento, en una reunión que se celebró el día de ayer, se ocupó de discutir el problema de Valdivia, en el marco de la realización de un estudio de factibilidad para la construcción de una planta de procesamiento de celulosa.

El estudio, que tiene un costo de 500 millones de pesos, será financiado por el Estado y se espera que se concrete en el próximo año.

**ARDAPOLVOS PARA SENORAS**

MEJORES Y MAS BARATOS. EL MAYOR SURTIDO EN PLAZA.

FABRICA DE ROPA ALFONSO RUSSO

Avda España 141 — Fono 90362

**VALIOSOS TRABAJOS PRESENTARON EN EL VII CONGRESO DE OFTALMOLOGIA**

Un valioso documental de enseñanza y éxito, dejó en los medios científicos de nuestro país el VII Congreso Chileno de Oftalmología, que se acaba de realizar en Santiago, y que se clausuró el domingo último en la Viña Undurraga, con un almuerzo campestre, amenizado por conjuntos folklóricos.

En este evento de la especialidad, participaron, en primer lugar, como invitado de honor, el distinguido profesor argentino Dr. Jorge Malbrán, quien desarrolló durante varios días, el interesante tema "Biomicroscopia del Cristalino", en el auditorio de la Sociedad Médica de Chile. Tuieron actuación destacada los profesores de cátedra Drs. Juan Verdagué, Alberto Gormaz, Juan Arenstein, Jorge Otte, Bruno Tosi y René Contardo.

Presidenta honoraria del Congreso fue designada la Dra. Ida Thierry, y presidente ejecutivo, el Dr. Alfredo Villaseca. Se contó con el auspicio de la Facultad de Medicina, y en el acto inaugural, hablaron el Decano de la Facultad, profesor Dr. Amador Neghme y el Dr. Villaseca, y rindió homenaje a la mujer oftalmóloga, el Dr. Roman Wagnanski.

En el curso del Congreso se desarrollaron sesiones plenarias de trabajo, actos de temas libres y mesas redondas integradas por miembros del Simposium.

Además, de los maestros de cátedra, presentaron trabajos valiosos varios médicos estudiosos, como los doctores José Espíndola, Carlos Charlin, Juan Verdagué, Patricia Vicuña, Frank Polack, Jaime Anguita, Saul Pazmanik, Jorge Silva, Carlos Elava, M. Kottow, y otros.

Uno de los temas oficiales que se desarrolló fue el "Glaucoma Secundario", en que actuó como moderador, el profesor Juan Verdagué. Se desarrollaron también temas libres, en que participaron los señores Gormaz, Tosi y Arenstein, y los médicos José Espíndola, David Bitrán, Jorge Silva y Carlos Elava, la Dra. Graciela González, Annabella Valenzuela, y otras.

La Comisión organizadora del Congreso estuvo formada por los doctores Edil Valenzuela, Gastón Lama, Jorge Silva, Juan Verdagué y Eduardo Guzmán.

**ECA regularizará comercialización de trigo con apertura de poder comprador**

Las compras, que se iniciarán el 15 de diciembre, se harán al contado y se facilitará sacos vacíos a los agricultores.— Diversas oficinas de ECA también comprarán frejoles, lentejas, garbanzos, avena y otros productos

A partir del 15 de diciembre próximo, en localidades ubicadas entre Coquimbo y Puerto Montt, empezará el funcionamiento de los Poderes Compradores de trigo de la Empresa de Comercio Agrícola, que tienen por principal finalidad regularizar la comercialización y hacer respetar los precios oficiales que se hayan fijado a este producto.

En esta oportunidad, por primera vez, en aquellas ciudades en que existe Cooperativas Agrícolas en actividad, los funcionarios de ECA atenderán en los locales respectivos las compras. Esas localidades son: Cunaco, Santa Cruz, Santa Fé, Colipulli, Galvarino, Purranque, Frutillar y Ancud.

Los representantes de la Empresa de Comercio Agrícola tendrán como objetivo máximo para las compras a los productores, de 500 quintales métricos entre Santiago y Nuble, de 1.000 quintales entre Bio-Bío y Caucho, no existiendo limitaciones para las localidades comprendidas entre Coquimbo y Valparaíso, y Valdivia y Puerto Montt. Al mismo tiempo, están autorizados para facilitar sacos vacíos, previa garantía, y pagarán todas las compras al contado, con documentos contra el Banco del Estado de la localidad, o de las oficinas más cercanas. Sólo precisa el vendedor acreditar fehacientemente su calidad de agricultor.

En esta oportunidad, muchas de estas oficinas de la ECA atenderán al mismo tiempo la compra de otros productos de las diversas regiones en que funcionan, por lo cual en el detalle que consignamos a continuación, con las fechas y localidades de funcionamiento de los Poderes Compradores de Trigo, daremos a conocer entre paréntesis los otros productos que podrán vender los pequeños y medianos productores.

**15 DE DICIEMBRE** — Coquimbo, Ovalle, Combarbalá, Curicó (fréjoles), Santiago (fréjoles), Melipilla, Navidad (lentejas, garbanzos, arvejas, fréjoles), Rancagua (fréjoles), Rengo, San Vicente (fréjoles), papas, Las Cautas (fréjoles), San Fernando (fréjoles, papas), Cunaco, Marchigüe (fréjoles), La Estrella y Santa Cruz (fréjoles).

**2 DE ENERO DE 1966** — Tilpale (lentejas, fréjoles), Salamanca (fréjoles), Los Andes, Puchuncaví (lentejas, arvejas), Curicó (fréjoles), Hualañé (lentejas, fréjoles), Curepto (lentejas, fréjoles, garbanzos), Molina, Talca (papas, fréjoles), San Javier, Linares (fréjoles, fréjoles), Colbun, Parral (lentejas), Imperial (lentejas), Cauquenes (lentejas), Chanco (lentejas, fréjoles, garbanzos), San Carlos (lentejas, fréjoles), Quirihue, Chillán (lentejas, fréjoles), Bulnes (lentejas, fréjoles), Niblinto, El Carmen, Femuco, Yungay y Huepil.

**10 DE ENERO DE 1966** — Monte Agulla (lentejas, fréjoles), Yumbel (lentejas, fréjoles).

**15 DE ENERO DE 1966** — Cañete (avena, papas), Los Angeles (lentejas, fréjoles), Quillico, Santa Fé (avena), Santa Bárbara (avena), Mulchén (avena), Colipulli (lentejas, avena), Erillal (lenteja, avena), Angol (lenteja, avena, fréjoles), Los Sauces (lenteja, avena, garbanzos), Purén (lentejas, avena, garbanzos), Lumbaco (avena, papas), Capatzen, Paine (avena), Traiguén (avena), Victoria (avena), Selva Occidental (avena), y Curacautín (avena).

**1 DE FEBRERO DE 1966** — Galvarino, Perquenco, Lautaro (avena), Vilcún, Cajón, Temuco (avena), Imperial (avena), Cholchol, Carahue (avena, lentejas, papas), Pitrufquen (avena), Cunco (avena), Allipén, Gorbea (avena), Loncoche (avena), y Villarrica.

**15 DE FEBRERO DE 1966** — Lanco (avena), Malihue (avena), Panguipulli (avena, papas), Mariquina (avena, papas, centeno), Valdivia (avena), Los Lagos (avena, papas), Futrono (avena, papas), Reumén (avena, papas), La Unión, Río Bueno (avena, papas), Ranco, Osorno (avena, papas, centeno), Rio Negro, Putranque, Corte Alto (avena, papas), Freisía (avena, papas), Los Muermos (avena, papas), Frutillar (avena, papas), Llanquihue (avena, papas), Puerto Montt (avena, papas).

**CLAUSURARON QUINTO CURSO DE CAPACITACION EN LECHERIA**

Entregaron certificados de competencia a 18 alumnos de nueve países latinoamericanos

En una ceremonia que duró sólo 20 minutos, en la mañana de ayer fueron graduados los 18 alumnos del 5º Curso Internacional de Capacitación y Demostración en Industrias Lácteas para América Latina, en un acto realizado en el Gabinete del Ministro de Agricultura, Hugo Trivelli.

En breves palabras, el Ministro Trivelli saludó a los estudiantes, expresando su complacencia por el buen éxito alcanzado en esta quinta jornada de estudios gracias a la colaboración de los Gobiernos de Dinamarca y de Chile y la FAO y las Universidades de Chile y Austral de Valdivia, como del mismo modo de la industria privada.

Luego usó de la palabra el Encargado de Negocios de Dinamarca, Christian Pilsener Møller, quien dijo, que su país, como consecuencia de una guerra, hace más de 100 años, en que su territorio quedó reducido a 44 mil 400 kilómetros cuadrados (un tercio de la provincia de Magallanes) llevó a cabo la primera Reforma Agraria en Europa y se abocó a un programa tecnológico conducente a elevar los índices de productividad, especialmente en el campo de la ganadería que ha sido el fuerte de la economía danesa. Al mismo tiempo puso en práctica el cooperativismo en todas las actividades nacionales. Esto hizo posible situar a Dinamarca entre los países más avanzados en cuanto se refiere al desarrollo de la industria lechera y sus derivados.

Finalmente, expresó su satisfacción por el hecho de que el 5º Curso que se graduaba había sido el de mayor preparación básica, pues estuvo integrado por médicos veterinarios, ingenieros agrónomos y prácticos agrícolas de América Latina. Entre los 9 chilenos, la señora Rosario Serrano, del Instituto de Investigaciones Veterinarias, la única dama del curso.

Luego habló un estudiante cubano en representación de sus compañeros de curso y finalmente, se procedió a hacerle entrega de sus diplomas.

**GAÑE \$ 40.000 DIARIAMENTE**

GRANDIOSO EXITO Actividad muy segura que permite a damas, caballeros y jóvenes, ganar de inmediato cuarenta mil pesos diarios, revendiendo a dueñas de casa, hogares y público, nuestros populares artículos textiles, de fácil venta y enorme demanda. Cientos de personas están triunfando, ganando mucho dinero, aprovechando también esta verdadera oportunidad. Visítenos hoy mismo. Capital necesario: \$ 20 a \$ 150. Recorte y guarde este aviso. Atención a comerciantes y particulares. Precios regalados, sin alzas, en artículos de punta de calidad popular, calcetines y socketes.

Fca. Textil - San Pablo N° 2696

**RECTOR DEL INSTITUTO MIGUEL LEON PRADO VIAJARA A ESPAÑA**

Con motivo del alejamiento del Rector del Instituto Miguel León Prado, Reverendo Padre Victoriano Urquijo, quien viajará a España, próximamente, la Asociación de Padres de Familia, en una gran demostración de afecto y reconocimiento a la labor realizada durante 10 años, ofrecerá en su honor una comida, el próximo viernes 10 de diciembre a las 21:30 horas, en el Círculo Español.

**TELEVISION**

9. U. de Chile

GRAN PANTALLA RECTANGULAR DE 23" GARANTIA Y SERVICIO TECNICO ENTREGA INMEDIATA

DISTRIBUIDOR AUTORIZADO TELEMONDI AGUSTINAS 698 MONEDA 946

**TELEVISORES GELOSO**

TELEMUNDI CONDELL 1589 - FONO 2367 VALPARAISO

DISTRIBUIDORES GENERALES Bonacic y Caro Ltda. V. MACKENNA 2245

DISTRIBUIDOR AUTORIZADO TELEMONDI PROVIDENCIA 2131 - FONO 569038

**TELEVISION**

Canal 13 - U. Católica

13.24.—Grindl  
13.30.—Forma y espacio.  
13.50.—Servicio noticioso del mediodía  
14.15.—Entrevista de sobremesa  
14.25.—Mientras otros duermen siesta  
14.26.—Modas y elegancia con Flora Rocca.  
14.30.—Gran Teletro Pardo  
15.15.—El menú del día, con Luty Mujica  
15.20.—Educación Rural.  
15.47.—Cierre de transmisión del mediodía

18.06.—Cine.  
18.14.—Un poco de francés.  
18.30.—Colorín Colorado.  
18.30.—Rin Tin Tin.  
19.24.—Cine joven, animas Merli Elena Aguirre.  
19.48.—Misteriosa  
20.00.—Servicio noticioso.  
20.05.—Linea noticiosa.  
20.35.—Revista del Deporte, con Hernán Aguirre.  
20.40.—Nuestro Mundo.  
21.00.—Cine universitario.  
22.00.—El Reportero ESSO.  
22.15.—Cine Gran Teletro Pardo  
22.38.—El Doctor Ben Casey.  
23.31.—Cierre de transmisión.

**Delantales LALA**

SON FAMOSOS POR SU CONFECCION FINA SIEMPRE MODELOS NUEVOS.

SECCION DE MEDIDA

ALAMEDA 568 Fono 35389

# Cámara de Diputados

## SESION 22ª EXTRAORDINARIA, EN MARTES 23 DE NOVIEMBRE DE 1955

(De 16.15 a 22.26 horas)

### PRESIDENCIA DE LOS SEÑORES PAPIC Y PHILLIPS, Y DE LA SEÑORITA SAAVEDRA

SECRETARIOS, LOS SEÑORES KAEMPF E LARRAIN

(Versión Oficial)

#### CONCLUSION

Tiene la palabra el Honorable señor Riosco. El señor RIOSCO.— Señor Presidente, decía que por ahora sólo pienso referirme a los aspectos de economía y comercio de la mecánica de la bonificación pasada en virtud de las leyes, tantas veces citadas, N° 12.937, 13.039 y 14.824.

El señor Diputado Informante de la Comisión de Hacienda expresó que había obligación del Fisco de tasar la bonificación a los industriales pesqueros. Este fue el aspecto más debatido en la Comisión de Hacienda. Hay duda o no de parte del Fisco en beneficio de los industriales pesqueros?

Las tres leyes que acabo de citar ¿daban un derecho fijo y determinado a las empresas o establecimientos, por el contrario, un fondo para bonificación?

Estudiando la historia de la ley, he llegado a la conclusión precisa de que sólo se estableció un fondo. Durante el año 1954, cuando se discutió una de esas leyes, los señores establecimientos que el fondo tendría siempre un excedente, que no pasaría a Rentas Generales de la Nación, sino a incrementar el mismo. Y la Subsecretaría de Hacienda de la época, señorita Vivian Schwartz, expresaba en las Comisiones del Senado que dicho fondo alcanzaría para cubrir las bonificaciones, pero no podía asegurar lo que ocurriría en el futuro, de lo cual se desprende claramente que el fondo era el que condicionaba el pago de la bonificación.

¿Qué sucede ahora? Que el fondo ha resultado insuficiente. El Fisco ha cumplido con su obligación de pagar la bonificación hasta cuando los fondos se lo permitieron. De manera que, repito, como quedó claramente establecido en la Comisión de Hacienda, el Fisco ha cumplido con su obligación de pagar la bonificación hasta el total del rendimiento del fondo que se había destinado para tal efecto. De ahí la discusión fundamental entre el informe de la Comisión de Hacienda y el de la Comisión de Economía y Comercio. Mientras este último reconocía la existencia de una deuda, como claramente se desprende de lo que expresa en su página 9, que dice: "Según las informaciones proporcionadas a vuestra Comisión por la Corporación de Fomento de la Producción, el monto de las bonificaciones adeudadas a la industria pesquera asciende, al 30 de junio de 1955, a \$ 19.422.463,33", el de la Comisión de Hacienda, en conocimiento de la historia de la ley, transformo la "bonificación adeudada" en una bonificación extraordinaria, a la que dio una distribución distinta a la de las leyes primitivas. De esta manera quedó claramente demostrado que no hay tal deuda, sino solamente una bonificación extraordinaria, la que se distribuye en un porcentaje entre los armadores pesqueros, los industriales pesqueros y los fabricantes de harina y aceite de pescado.

En consecuencia, la CORFO podrá repartir estos fondos en la forma que más estime conveniente para solucionar la grave crisis del norte. Este problema que debe darse a resolver, es un problema de carácter industrial y pesquero, ya que ellos han soportado una crisis muy larga y no tienen responsabilidad alguna en lo ocurrido, que obedeció a factores climáticos, económicos y de otra índole.

La realidad exacta no es conocida; pero no puede culpársele tampoco a la CORFO, por cuanto la situación en el norte era tan angustiosa cuando se dictaron estas leyes, que era necesario impulsar rápidamente un plan que sacara al norte de su prostración. Si se instalara muchas industrias, los habitantes del norte sobre la CORFO. Muchas de ellas se establecieron sin créditos o con préstamos muy restringidos de la Corporación de Fomento.

Votaré a favor favorablemente, en general, este proyecto, que autoriza a la Corporación de Fomento, para destinar 8 millones de escudos para el norte. En el respectivo presupuesto ordinario, estudiaremos tanto en la Comisión como en la Cámara misma, la mejor manera de distribuir esta suma, a fin de solucionar la trágica situación de esta zona de nuestro país.

Ha quedado claramente demostrado que nada se adeuda a los industriales pesqueros de Chile, sino que el Estado libre y soberanamente entrega cierta cantidad de dinero, por medio de uno de sus organismos, para estimular el desarrollo de una región del país afectada por problemas de orden climático o de otra clase.

Señor Presidente, concedo una interrupción al Honorable señor Clavel.

El señor PHILLIPS (Presidente accidental).— Con la venia de Su Señoría, tiene la palabra el Honorable señor Clavel.

El señor CLAVEL.— Señor Presidente, los Honorable Diputados Informantes de las Comisiones de Hacienda y de Economía y Comercio, principalmente el de esta última, han explicado en detalle la situación por que ha atravesado y atravesará la provincia de Tarapacá, en especial la ciudad de Iquique, por la crisis pesquera.

Los parlamentarios que representamos a las provincias del norte tenemos gran interés en solucionar estos problemas y, preferentemente, los de la provincia de Tarapacá, que vio renacer sus esperanzas con la instalación de la industria de la harina de pescado, pero la cual, por desgracia, naturalmente jugó una mala pasada. Estamos dispuestos también a seguir cooperando para mejorar este proyecto en las Comisiones, a fin de que efectivamente con-

tribuya a paliar la crisis que afecta a esa provincia. Es indudable que esta iniciativa fue mejorada y ampliada en la Comisión de Hacienda, porque se había dejado el margen de ella a los armadores de góletas pesqueras.

Estos son, casualmente, los que han sufrido más perjuicio con motivo de esta crisis de la pesca en Iquique y Arica, ya que muchos de ellos invirtieron todos sus haberes y ahora tienen varadas sus embarcaciones, que constituyen su único capital. Su atención les demanda cuantiosos gastos, porque no las pueden dejar abandonadas, ya que la erosión en el mar es mucho más rápida que en tierra.

El problema planteado por el Honorable señor Valente no debe hacer meditar, porque es efectivo lo que ha manifestado. De acuerdo con este proyecto, un grupo de grandes empresas se lleva "la parte del león". Además, la situación seguirá igual: unos podrán continuar pescando y otros no. Creo que no está el mejor camino que el que está en condiciones de hacerlo, porque estos recursos son de todos los chilenos. Y, como muy bien lo ha aclarado el Honorable colega señor Riosco, el Estado no tiene ninguna deuda con los empresarios. Se trata de una bonificación extraordinaria que se da a través de la CORFO, pasando a esta industria.

En consecuencia, dicho beneficio tiene que ser general, y favorecer a los industriales, cuya situación es más crítica, a los que han hecho mayores sacrificios, a los armadores que han invertido en esta actividad todo su capital. En esta forma, la ley será mucho más amplia y justa.

Tal como lo anunció el Honorable señor Riosco, los parlamentarios radicales aprobamos en general el proyecto, reservándonos el derecho a presentar una modificación correspondiente en la Comisión de Hacienda. Si ellas no son acogidas, tenemos fe y esperanza en que el Senado corresponderá a este proyecto, lo que he hecho con tantos otros en este período legislativo.

—Hablan varios señores Diputados a la vez.

El señor CLAVEL.— Esta es la verdad. Sabemos que el Senado ha devuelto muchos proyectos a la Cámara. Sin embargo, espero que en esta ocasión, encontraremos la colaboración y la comprensión del partido mayoritario en la Comisión de Hacienda.

—Hablan varios señores Diputados a la vez.

El señor PHILLIPS (Presidente accidental).— ¿Honorable señor Zenedal?

El señor CLAVEL.— Lo único que he dicho es que tenemos esta esperanza en la Cámara. Sin embargo, espero que en esta ocasión, encontraremos la colaboración y la comprensión del partido mayoritario en la Comisión de Hacienda.

El señor PHILLIPS (Presidente accidental).— ¿Me permite señor Diputado? Ha terminado el tiempo del Comité de Su Señoría.

Tiene la palabra el Honorable señor Muga.

El señor MUGA.— Señor Presidente, le solicito una interrupción al Honorable señor Valente, cuando dio a conocer algunas cifras importantísimas sobre esta materia. Sin embargo, sus datos no fueron completos.

El Honorable colega debería habernos informado cuál es el monto total de las inversiones y exportaciones hechas por cada industrial, porque así podemos compararse el pago de la bonificación. O sea, no debió haberse limitado a la cantidad de ésta, sino que a indicar también la cantidad de toneladas exportadas.

Señor Presidente quiero dejar bien en claro que no estamos legislando para nadie en particular, como se repite frecuentemente. Quien estudie a fondo el proyecto, puede notar que se trata de una bonificación a quienes han explotado más sus industrias, han dado mayor trabajo, y han tenido más gastos.

Como he dicho, la ley N° 12.937 establece este procedimiento. No estamos inventando absolutamente nada nuevo. Sin embargo, el sistema creado por nosotros es mucho más racional. Para que no se siga insistiendo en que el proyecto beneficiaría sólo a dos o tres industrias, he presentado una indicación, que dice así: "Para reemplazar el inciso tercero del artículo 8° por el siguiente: "Los cinco millones de escudos a que se refiere el presente artículo se cursarán en proporción directa a las bonificaciones totales que correspondían a cada industrial al 30 de junio de 1955".

El Honorable señor Valente expresó de que los Diputados comunistas votarían en contra del proyecto, porque era discriminatorio, ya que favorecía a determinadas personas. Agregaba que...

El señor PENNA.— Como puedo usar de la palabra, señor Presidente.

El señor PHILLIPS (Presidente accidental).— Es indiscutible que Su Señoría, como Diputado Informante, tiene prioridad sobre los demás señores Diputados, pero no le puede conceder interrupción al Honorable señor Muga, por la razón ya expresada.

El señor PENNA.— Entonces, dejo la palabra.

El señor PHILLIPS (Presidente accidental).— Tiene la palabra el Honorable señor Buzeta.

El señor BUZETA.— Concedo una interrupción al Honorable señor Muga, señor Presidente.

El señor PHILLIPS (Presidente accidental).— Con la venia de Su Señoría, tiene la palabra el Honorable señor Muga.

El señor MUGA.— Señor Presidente, el Honorable señor Valente dijo que los Diputados comunistas iban a votar en contra del proyecto, pero, agregó, que presentarían indicaciones. Esta declaración es contradictoria, porque si quiere rechazar esta iniciativa, basándose en que ella sólo beneficiaría a determinadas personas, ¿cómo podrán presentar después indicaciones favorables a los trabajadores? Creo que hay que aclarar los conceptos y no hacer demagogia.

Nosotros, con sana intención como hemos actuado siempre en la Cámara, estamos pidiendo apoyo para un proyecto que beneficiaría a una zona del país, a sus trabajadores y a la propia Corporación de Fomento de la Producción, que recuperará los capitales que ha prestado a los industriales. Por eso, votaremos favorablemente esta iniciativa.

El señor VALENTE.— Pido la palabra.

El señor PENNA.— Pido la palabra.

El señor PHILLIPS (Presidente accidental).— Tiene la palabra el Honorable señor Penza.

El señor PENNA.— Señor Presidente, quiero insistir en que el Fisco ha cumplido con su obligación de pagar la bonificación hasta el total del rendimiento del fondo que se había destinado para tal efecto.

De acuerdo con las leyes aprobadas por el Parlamento, y con el apoyo comunista se otorga una serie de cuadros estadísticos que he hecho refrendar, porque no a ser invertida en la zona. Se entregará esta bonificación a los armadores, pero no a ser invertida en la zona. Se entregará esta bonificación a los armadores, pero no a ser invertida en la zona.

Me parece que hay que asumir la responsabilidad política cuando se adopta una decisión. Para atraer industriales pesqueros al norte, se crearon incentivos después de varios años de instalados. Ahora se quiere esquivar la responsabilidad criticando algo que se contribuyó a aprobar.

Esta pensión de gracia, como se la ha llamado, es para el norte porque los industriales lo que reciben en realidad es un anticipo ya que según este proyecto de ley, tienen derecho a percibir bonificación solamente hasta el 30 de junio de este año. Después, renuncian a la bonificación definitivamente. En el segundo semestre, la bonificación la recibe la CORFO para resarcirse de los 8 millones de escudos que entregó por el primer semestre. Desde el 1° de enero de 1956 esas bonificaciones las seguirá recibiendo la CORFO, a fin de destinarlas a un plan de fomento pesquero, industrial agrícola y minero en las regiones nortinas.

No sé de qué manera podría hablar más claro. En definitiva, los \$ 8.000.000 que entregó la CORFO los recibirá de vuelta a través de la bonificación para seguir incrementando los fondos que deberá invertir en el norte. Entonces, no se puede hablar de una pensión de gracia para las compañías pesqueras.

—Hablan varios señores Diputados a la vez.

El señor PHILLIPS (Presidente accidental).— ¿Honorable señor Muga? Llamo al orden a Su Señoría!

El señor PHILLIPS (Presidente accidental).— ¿Honorable señor Galleguillos?

—Hablan varios señores Diputados a la vez.

El señor PHILLIPS (Presidente accidental).— Honorable señor Muga, censure a Su Señoría.

—Ha terminado, Honorable señor Penza?

El señor PENNA.— No, señor Presidente, que esto pasó...

—Hablan varios señores Diputados a la vez.

El señor PHILLIPS (Presidente accidental).— ¿Honorable señor Muga? Llamo al orden a Su Señoría!

El señor PHILLIPS (Presidente accidental).— ¿Honorable señor Galleguillos?

El señor PENNA.— Señor Presidente, como se ha dicho, es posible que lo ocurrido con las compañías pesqueras sea injusto, pero eso mismo tiene que ver con el Gobierno. Esta es una situación heredada. Esto ha ocurrido desde 1960 hasta el momento.

No creo que el Frente Democrático, con toda su fortaleza, y con un candidato propio iba a proteger industriales presuntamente demócratas, basándose en que ella sólo beneficiaría a determinadas personas, ¿cómo podrán presentar después indicaciones favorables a los trabajadores? Creo que hay que aclarar los conceptos y no hacer demagogia.

El señor PHILLIPS (Presidente accidental).— Tiene la palabra Su Señoría.

El señor VALENTE.— Señor Presidente, afirmo delante de este proyecto constituiría una verdadera pensión de gracia a poderosos industriales, y no a los trabajadores.

El norte no se beneficia con esta suma que recibirán los armadores, porque no a ser invertida en la zona. Se entregará esta bonificación a los armadores, pero no a ser invertida en la zona.

Por otra parte, creo que el Honorable señor Muga está en un error al afirmar que nuestra posición es contraria al interés de los trabajadores. Si nosotros dudamos del comportamiento que de los señores Diputados de la mayoría van a tener al votar este proyecto, es porque hemos visto su comportamiento en las Comisiones de Economía y de Hacienda. En ellas, presentamos indicaciones que beneficiarían a los obreros y empleados de la industria pesquera. Así, por ejemplo, formulamos una que permitía a esos trabajadores recibir parte de esta bonificación como una de cesantía y de indemnización para los empleados que quedaban cesantes. Entendamos otros que impedía a los patronos recibir esta bonificación mientras no arreglasen los conflictos pendientes con sus obreros y empleados, conflictos que los patronos van a solucionar.

Además, deseo manifestar al Honorable señor Penza que esta bonificación constituye realmente un aporte a los industriales sin la obligación de pagar nada, el fisco gratuitamente les entrega 8 millones de escudos y ninguno de ellos, por lo menos así se desprende del proyecto que debatimos, tiene la obligación de devolverlos. Los recibían ya, con los cuales han sido los resultados de este tipo de política económica. Con los votos de los Diputados demócratas, se aprobó una pensión de gracia al Fisco, según ellos, para desarrollar la industria salitrera y perfeccionar la explotación de los minerales. ¿Cuál fue el resultado? Cerraron todas las industrias salitreras del norte, a excepción de la Oficina "Victoria", apenas el señor Osvaldo de Castro recibió esa bonificación, esa "pensión de gracia" que alcanzó a 12 mil millones de pesos.

Ahora bien, como en el proyecto no se resguarda de ningún modo, la posibilidad de que estos industriales devuelvan al país o por lo menos de que inviertan más adelante una suma equivalente a la bonificación que reciben, tenemos derecho a suponer que la actitud y la conducta de los Diputados demócratas, mayoría de Gobierno, no es equitativa en la bonificación que reciben, tenemos derecho a suponer que la actitud y la conducta de los Diputados demócratas, mayoría de Gobierno, no es equitativa en la bonificación que reciben.

—Hablan varios señores Diputados a la vez.

El señor PHILLIPS (Presidente accidental).— ¿Honorable señor Galleguillos?

—Hablan varios señores Diputados a la vez.

El señor PHILLIPS (Presidente accidental).— Honorable señor Muga, censure a Su Señoría.

—Ha terminado, Honorable señor Penza?

El señor PENNA.— No, señor Presidente, que esto pasó...

—Hablan varios señores Diputados a la vez.

El señor PHILLIPS (Presidente accidental).— ¿Honorable señor Muga? Llamo al orden a Su Señoría!

El señor PHILLIPS (Presidente accidental).— ¿Honorable señor Galleguillos?

El señor PENNA.— Señor Presidente, como se ha dicho, es posible que lo ocurrido con las compañías pesqueras sea injusto, pero eso mismo tiene que ver con el Gobierno. Esta es una situación heredada. Esto ha ocurrido desde 1960 hasta el momento.

No creo que el Frente Democrático, con toda su fortaleza, y con un candidato propio iba a proteger industriales presuntamente demócratas, basándose en que ella sólo beneficiaría a determinadas personas, ¿cómo podrán presentar después indicaciones favorables a los trabajadores? Creo que hay que aclarar los conceptos y no hacer demagogia.

El señor PHILLIPS (Presidente accidental).— Tiene la palabra Su Señoría.

El señor VALENTE.— Señor Presidente, afirmo delante de este proyecto constituiría una verdadera pensión de gracia a poderosos industriales, y no a los trabajadores.

El norte no se beneficia con esta suma que recibirán los armadores, porque no a ser invertida en la zona. Se entregará esta bonificación a los armadores, pero no a ser invertida en la zona.

Por otra parte, creo que el Honorable señor Muga está en un error al afirmar que nuestra posición es contraria al interés de los trabajadores. Si nosotros dudamos del comportamiento que de los señores Diputados de la mayoría van a tener al votar este proyecto, es porque hemos visto su comportamiento en las Comisiones de Economía y de Hacienda. En ellas, presentamos indicaciones que beneficiarían a los obreros y empleados de la industria pesquera. Así, por ejemplo, formulamos una que permitía a esos trabajadores recibir parte de esta bonificación como una de cesantía y de indemnización para los empleados que quedaban cesantes. Entendamos otros que impedía a los patronos recibir esta bonificación mientras no arreglasen los conflictos pendientes con sus obreros y empleados, conflictos que los patronos van a solucionar.

Además, deseo manifestar al Honorable señor Penza que esta bonificación constituye realmente un aporte a los industriales sin la obligación de pagar nada, el fisco gratuitamente les entrega 8 millones de escudos y ninguno de ellos, por lo menos así se desprende del proyecto que debatimos, tiene la obligación de devolverlos. Los recibían ya, con los cuales han sido los resultados de este tipo de política económica. Con los votos de los Diputados demócratas, se aprobó una pensión de gracia al Fisco, según ellos, para desarrollar la industria salitrera y perfeccionar la explotación de los minerales. ¿Cuál fue el resultado? Cerraron todas las industrias salitreras del norte, a excepción de la Oficina "Victoria", apenas el señor Osvaldo de Castro recibió esa bonificación, esa "pensión de gracia" que alcanzó a 12 mil millones de pesos.

Ahora bien, como en el proyecto no se resguarda de ningún modo, la posibilidad de que estos industriales devuelvan al país o por lo menos de que inviertan más adelante una suma equivalente a la bonificación que reciben, tenemos derecho a suponer que la actitud y la conducta de los Diputados demócratas, mayoría de Gobierno, no es equitativa en la bonificación que reciben, tenemos derecho a suponer que la actitud y la conducta de los Diputados demócratas, mayoría de Gobierno, no es equitativa en la bonificación que reciben.

—Hablan varios señores Diputados a la vez.

El señor PHILLIPS (Presidente accidental).— ¿Honorable señor Galleguillos?

—Hablan varios señores Diputados a la vez.

El señor PHILLIPS (Presidente accidental).— Honorable señor Muga, censure a Su Señoría.

—Ha terminado, Honorable señor Penza?

El señor PENNA.— No, señor Presidente, que esto pasó...

—Hablan varios señores Diputados a la vez.

El señor PHILLIPS (Presidente accidental).— ¿Honorable señor Muga? Llamo al orden a Su Señoría!

El señor PHILLIPS (Presidente accidental).— ¿Honorable señor Galleguillos?

El señor PENNA.— Señor Presidente, como se ha dicho, es posible que lo ocurrido con las compañías pesqueras sea injusto, pero eso mismo tiene que ver con el Gobierno. Esta es una situación heredada. Esto ha ocurrido desde 1960 hasta el momento.

No creo que el Frente Democrático, con toda su fortaleza, y con un candidato propio iba a proteger industriales presuntamente demócratas, basándose en que ella sólo beneficiaría a determinadas personas, ¿cómo podrán presentar después indicaciones favorables a los trabajadores? Creo que hay que aclarar los conceptos y no hacer demagogia.

El señor PHILLIPS (Presidente accidental).— Tiene la palabra Su Señoría.

El señor VALENTE.— Señor Presidente, afirmo delante de este proyecto constituiría una verdadera pensión de gracia a poderosos industriales, y no a los trabajadores.

El norte no se beneficia con esta suma que recibirán los armadores, porque no a ser invertida en la zona. Se entregará esta bonificación a los armadores, pero no a ser invertida en la zona.

Por otra parte, creo que el Honorable señor Muga está en un error al afirmar que nuestra posición es contraria al interés de los trabajadores. Si nosotros dudamos del comportamiento que de los señores Diputados de la mayoría van a tener al votar este proyecto, es porque hemos visto su comportamiento en las Comisiones de Economía y de Hacienda. En ellas, presentamos indicaciones que beneficiarían a los obreros y empleados de la industria pesquera. Así, por ejemplo, formulamos una que permitía a esos trabajadores recibir parte de esta bonificación como una de cesantía y de indemnización para los empleados que quedaban cesantes. Entendamos otros que impedía a los patronos recibir esta bonificación mientras no arreglasen los conflictos pendientes con sus obreros y empleados, conflictos que los patronos van a solucionar.

Además, deseo manifestar al Honorable señor Penza que esta bonificación constituye realmente un aporte a los industriales sin la obligación de pagar nada, el fisco gratuitamente les entrega 8 millones de escudos y ninguno de ellos, por lo menos así se desprende del proyecto que debatimos, tiene la obligación de devolverlos. Los recibían ya, con los cuales han sido los resultados de este tipo de política económica. Con los votos de los Diputados demócratas, se aprobó una pensión de gracia al Fisco, según ellos, para desarrollar la industria salitrera y perfeccionar la explotación de los minerales. ¿Cuál fue el resultado? Cerraron todas las industrias salitreras del norte, a excepción de la Oficina "Victoria", apenas el señor Osvaldo de Castro recibió esa bonificación, esa "pensión de gracia" que alcanzó a 12 mil millones de pesos.

Ahora bien, como en el proyecto no se resguarda de ningún modo, la posibilidad de que estos industriales devuelvan al país o por lo menos de que inviertan más adelante una suma equivalente a la bonificación que reciben, tenemos derecho a suponer que la actitud y la conducta de los Diputados demócratas, mayoría de Gobierno, no es equitativa en la bonificación que reciben, tenemos derecho a suponer que la actitud y la conducta de los Diputados demócratas, mayoría de Gobierno, no es equitativa en la bonificación que reciben.

—Hablan varios señores Diputados a la vez.

El señor PHILLIPS (Presidente accidental).— ¿Honorable señor Galleguillos?

—Hablan varios señores Diputados a la vez.

El señor PHILLIPS (Presidente accidental).— Honorable señor Muga, censure a Su Señoría.

—Ha terminado, Honorable señor Penza?

El señor PENNA.— No, señor Presidente, que esto pasó...

—Hablan varios señores Diputados a la vez.

El señor PHILLIPS (Presidente accidental).— ¿Honorable señor Muga? Llamo al orden a Su Señoría!

El señor PHILLIPS (Presidente accidental).— ¿Honorable señor Galleguillos?

El señor PENNA.— Señor Presidente, como se ha dicho, es posible que lo ocurrido con las compañías pesqueras sea injusto, pero eso mismo tiene que ver con el Gobierno. Esta es una situación heredada. Esto ha ocurrido desde 1960 hasta el momento.

No creo que el Frente Democrático, con toda su fortaleza, y con un candidato propio iba a proteger industriales presuntamente demócratas, basándose en que ella sólo beneficiaría a determinadas personas, ¿cómo podrán presentar después indicaciones favorables a los trabajadores? Creo que hay que aclarar los conceptos y no hacer demagogia.

El señor PHILLIPS (Presidente accidental).— Tiene la palabra Su Señoría.

El señor VALENTE.— Señor Presidente, afirmo delante de este proyecto constituiría una verdadera pensión de gracia a poderosos industriales, y no a los trabajadores.

El norte no se beneficia con esta suma que recibirán los armadores, porque no a ser invertida en la zona. Se entregará esta bonificación a los armadores, pero no a ser invertida en la zona.

Por otra parte, creo que el Honorable señor Muga está en un error al afirmar que nuestra posición es contraria al interés de los trabajadores. Si nosotros dudamos del comportamiento que de los señores Diputados de la mayoría van a tener al votar este proyecto, es porque hemos visto su comportamiento en las Comisiones de Economía y de Hacienda. En ellas, presentamos indicaciones que beneficiarían a los obreros y empleados de la industria pesquera. Así, por ejemplo, formulamos una que permitía a esos trabajadores recibir parte de esta bonificación como una de cesantía y de indemnización para los empleados que quedaban cesantes. Entendamos otros que impedía a los patronos recibir esta bonificación mientras no arreglasen los conflictos pendientes con sus obreros y empleados, conflictos que los patronos van a solucionar.

Además, deseo manifestar al Honorable señor Penza que esta bonificación constituye realmente un aporte a los industriales sin la obligación de pagar nada, el fisco gratuitamente les entrega 8 millones de escudos y ninguno de ellos, por lo menos así se desprende del proyecto que debatimos, tiene la obligación de devolverlos. Los recibían ya, con los cuales han sido los resultados de este tipo de política económica. Con los votos de los Diputados demócratas, se aprobó una pensión de gracia al Fisco, según ellos, para desarrollar la industria salitrera y perfeccionar la explotación de los minerales. ¿Cuál fue el resultado? Cerraron todas las industrias salitreras del norte, a excepción de la Oficina "Victoria", apenas el señor Osvaldo de Castro recibió esa bonificación, esa "pensión de gracia" que alcanzó a 12 mil millones de pesos.

Ahora bien, como en el proyecto no se resguarda de ningún modo, la posibilidad de que estos industriales devuelvan al país o por lo menos de que inviertan más adelante una suma equivalente a la bonificación que reciben, tenemos derecho a suponer que la actitud y la conducta de los Diputados demócratas, mayoría de Gobierno, no es equitativa en la bonificación que reciben, tenemos derecho a suponer que la actitud y la conducta de los Diputados demócratas, mayoría de Gobierno, no es equitativa en la bonificación que reciben.

—Hablan varios señores Diputados a la vez.

El señor PHILLIPS (Presidente accidental).— ¿Honorable señor Galleguillos?

—Hablan varios señores Diputados a la vez.

El señor PHILLIPS (Presidente accidental).— Honorable señor Muga, censure a Su Señoría.

—Ha terminado, Honorable señor Penza?

El señor PENNA.— No, señor Presidente, que esto pasó...

—Hablan varios señores Diputados a la vez.

El señor PHILLIPS (Presidente accidental).— ¿Honorable señor Muga? Llamo al orden a Su Señoría!

El señor PHILLIPS (Presidente accidental).— ¿Honorable señor Galleguillos?

El señor PENNA.— Señor Presidente, como se ha dicho, es posible que lo ocurrido con las compañías pesqueras sea injusto, pero eso mismo tiene que ver con el Gobierno. Esta es una situación heredada. Esto ha ocurrido desde 1960 hasta el momento.

No creo que el Frente Democrático, con toda su fortaleza, y con un candidato propio iba a proteger industriales presuntamente demócratas, basándose en que ella sólo beneficiaría a determinadas personas, ¿cómo podrán presentar después indicaciones favorables a los trabajadores? Creo que hay que aclarar los conceptos y no hacer demagogia.

El señor PHILLIPS (Presidente accidental).— Tiene la palabra Su Señoría.

El señor VALENTE.— Señor Presidente, afirmo delante de este proyecto constituiría una verdadera pensión de gracia a poderosos industriales, y no a los trabajadores.

El norte no se beneficia con esta suma que recibirán los armadores, porque no a ser invertida en la zona. Se entregará esta bonificación a los armadores, pero no a ser invertida en la zona.

Por otra parte, creo que el Honorable señor Muga está en un error al afirmar que nuestra posición es contraria al interés de los trabajadores. Si nosotros dudamos del comportamiento que de los señores Diputados de la mayoría van a tener al votar este proyecto, es porque hemos visto su comportamiento en las Comisiones de Economía y de Hacienda. En ellas, presentamos indicaciones que beneficiarían a los obreros y empleados de la industria pesquera. Así, por ejemplo, formulamos una que permitía a esos trabajadores recibir parte de esta bonificación como una de cesantía y de indemnización para los empleados que quedaban cesantes. Entendamos otros que impedía a los patronos recibir esta bonificación mientras no arreglasen los conflictos pendientes con sus obreros y empleados, conflictos que los patronos van a solucionar.

Además, deseo manifestar al Honorable señor Penza que esta bonificación constituye realmente un aporte a los industriales sin la obligación de pagar nada, el fisco gratuitamente les entrega 8 millones de escudos y ninguno de ellos, por lo menos así se desprende del proyecto que debatimos, tiene la obligación de devolverlos. Los recibían ya, con los cuales han sido los resultados de este tipo de política económica. Con los votos de los Diputados demócratas, se aprobó una pensión de gracia al Fisco, según ellos, para desarrollar la industria salitrera y perfeccionar la explotación de los minerales. ¿Cuál fue el resultado? Cerraron todas las industrias salitreras del norte, a excepción de la Oficina "Victoria", apenas el señor Osvaldo de Castro recibió esa bonificación, esa "pensión de gracia" que alcanzó a 12 mil millones de pesos.

Ahora bien, como en el proyecto no se resguarda de ningún modo, la posibilidad de que estos industriales devuelvan al país o por lo menos de que inviertan más adelante una suma equivalente a la bonificación que reciben, tenemos derecho a suponer que la actitud y la conducta de los Diputados demócratas, mayoría de Gobierno, no es equitativa en la bonificación que reciben, tenemos derecho a suponer que la actitud y la conducta de los Diputados demócratas, mayoría de Gobierno, no es equitativa en la bonificación que reciben.

—Hablan varios señores Diputados a la vez.







ESTE PRO... SAAVEDRA... ha pedido un mil... formar una pe...

versión de dinero hecha a costa de los sacrificios... Los ingresos municipales se van notoriamente disminuyendo...

comprende y cordura ocupan un vital preeminente... La señora SAAVEDRA (Presidenta accidental)... Con la palabra SAAVEDRA...

Para los Diputados radicales especialmente para los de la zona que goza de la irradiación cultural de la Universidad... La señora SAAVEDRA (Presidenta accidental)... Con la palabra SAAVEDRA...

Para pedirle que destine la suma de \$ 200.000 para la pavimentación del camino de la Hacienda de los Hornos... La señora SAAVEDRA (Presidenta accidental)... Con la palabra SAAVEDRA...

La señora SAAVEDRA (Presidenta accidental)... Con la palabra SAAVEDRA... Con la palabra SAAVEDRA...

La señora SAAVEDRA (Presidenta accidental)... Con la palabra SAAVEDRA... Con la palabra SAAVEDRA...

La señora SAAVEDRA (Presidenta accidental)... Con la palabra SAAVEDRA... Con la palabra SAAVEDRA...

La señora SAAVEDRA (Presidenta accidental)... Con la palabra SAAVEDRA... Con la palabra SAAVEDRA...

La señora SAAVEDRA (Presidenta accidental)... Con la palabra SAAVEDRA... Con la palabra SAAVEDRA...

### Submarino supuestamente hundido en Perú, sería de origen chino

LIMA, 29 (ANSA).— El diario "Correo", que fue el primero en dar la noticia sobre el submarino avistado en las costas peruanas, anunció que la mencionada nave "no es, en definitiva, de ninguna nación del continente americano, y que, por su descripción, los técnicos dudan que se trate de un submarino soviético".

Agregó que "podría tratarse de un submarino chino con bandera cubana, aunque sólo pueden hacerse conjeturas, esta es la posibilidad más aceptable".

"Correo" explicó al respecto que "los rusos tienen unidades mucho más veloces que la descubierta, y, en cambio, China Popular posee casi cincuenta submarinos del tipo Diesel, de regular radio de acción, que pueden abastecerse en alta mar, con el auxilio de un buque madre".

El submarino descubierto —finalizó informando el diario— podría haber estado "dedicado, según se supone, a desembarcar agentes en las costas peruanas".

### 30 JEFES DE ESTADO ASISTIRAN A CLAUSURA DE CONCILIO ECUMENICO

CIUDAD DEL VATICANO, 29.—(UPI).— Más de 80 Jefes de Estado, Ministros de Relaciones Exteriores y otros delegados especiales asistieron a la ceremonia de clausura de las deliberaciones del Concilio Ecuménico que tendrá lugar el 8 de diciembre, según informó hoy el Vaticano.

El Papa Paulo VI, hablará ante los dirigentes mundiales una audiencia en la Capilla Sixtina por la tarde, después del acto final, que será un rito espectacular al aire libre, en la Plaza de San Pedro, siempre que el tiempo lo permita.

El Vaticano, al anunciar el programa de ceremonias, dice que el gran número de altos dignatarios que asistirá revela que el Concilio "atraja la atención y el interés de todos los pueblos".

### Cámara... (De la Pág. 11)

#### 27.- INCUMPLIMIENTO DEL ARTICULO 40 DE LA LEY N.º 16.282 SOBRE PRESTAMOS A IMPONENTES DE INSTITUTOS DE PREVISION.— OFICIO.

El señor AGUILERA.— Señoría Presidente, el artículo 40 de la ley N.º 16.282, sobre reconstrucción de la zona afectada por el sismo del 28 de marzo de este año, dispone que "las instituciones de previsión deberán dar cumplimiento en los departamentos de Ilo-Ilo y Combarbalá de la provincia de Coquimbo, a la totalidad del préstamo establecido en la ley N.º 14.813 de 29 de diciembre de 1965 y hasta la fecha en ninguna caja de previsión que no haya cumplido con los plazos de haber transcurrido treinta días, ha tomado medidas para pagar la totalidad del préstamo concedido por la ley N.º 14.813".

La señora SAAVEDRA (Presidenta accidental).— Señoría, en su nombre, al señor Ministro del Interior, el oficio solicitado por Su Señoría.

#### 30.- OTORGAMIENTO DE RECURSOS PARA EL NORMAL DESARROLLO DEL BIENESTAR DE LA UNIVERSIDAD TECNICA DEL ESTADO.— OFICIO.

El señor AGUILERA.— El resto del tiempo del Comité Socialista lo usará el Honorable señor Olave.

La señora SAAVEDRA (Presidenta accidental).— Con tema de Su Señoría, puede usar de la palabra el Honorable señor Olave.

El señor OLAVE.— Señoría Presidente, la Asociación de Profesores y Empleados de la Universidad Técnica del Estado, anualmente solicita del Supremo Gobierno los recursos necesarios para su normal desenvolvimiento. Como siempre, las esferas gubernativas y el Congreso Nacional dan una amplia acogida a esta petición. Se reconoce que cualquier cambio será insuficiente para atender sus actividades de plena superación y desarrollo, por lo que, con justa razón, está llamada a ocupar un plano superior dentro de las Universidades del país.

#### MEJORAMIENTO DEL SERVICIO DE LA LOMOCION COLECTIVA EN LA PROVINCIA DE COQUIMBO.— OFICIO.

El señor AGUILERA.— Señoría Presidente, el servicio de locomoción colectiva entre las ciudades de Coquimbo y La Serena es servido en un 50 por ciento por microbuses de Empresa de los Ferrocarriles del Estado que desde el año 1952 hasta la fecha han operado sin dificultad alguna gracias a su buena conservación y mantenimiento. Sin embargo, las 12 máquinas en servicio sólo cubren un 5 por ciento del servicio, con lo que se ha recargado la movilización en el sector particular.

Según la información de un diario que tengo a la vista, la Empresa de los Ferrocarriles del Estado ha expresado, por intermedio de sus representantes en la zona que pretende renovar totalmente las máquinas de ese servicio. Como ese ofrecimiento fue hecho en el mes de octubre y hasta el momento no ha habido ningún cambio, pido que se envíe oficio al señor Ministro de Economía, Fomento y Reconstrucción a fin de que la Empresa de los Ferrocarriles del Estado informe sobre la renovación de los microbuses o la adquisición o reparación de los que hay en servicio, en las ciudades a que me he referido.

La señora SAAVEDRA (Presidenta accidental).— Se enviará, en su nombre, al señor Ministro de Economía, Fomento y Reconstrucción, el oficio solicitado por Su Señoría.

#### 29.- HOMENAJE A DON JORGE ARACENA RAMOS POR SU DONACION DE TERRENOS EN ILLAPEL, PROVINCIA DE COQUIMBO.— OFICIO.

El señor AGUILERA.— Aprovecho esta oportunidad para rendir homenaje a don Jorge Aracena Ramos que, en Illapel, entregó gratuitamente al Gobierno varias hectáreas de terreno para poblaciones especialmente destinadas a la gente que nada tiene, incluyendo...

### EN RIO DE JANEIRO:

## Conferencia de Cancilleres sentó bases americanas de solidaridad, de cooperación y ayuda económica-social

RIO DE JANEIRO, 29 (UPI).— Las naciones americanas se unieron hoy para declarar solemnemente que la solidaridad, cooperación y ayuda en el terreno económico y social deben tener tanta importancia y tanta fuerza jurídica obligatoria como ya la tienen en el plano de la seguridad.

Más aún, declararon que los gobiernos miembros de la Organización de los Estados Americanos pueden adoptar de inmediato esas medidas y principios.

Este compromiso formal, que los países latinoamericanos confían ver incorporado pronto al derecho internacional americano, es el eje de una importante declaración sobre asuntos económicos y sociales que salió de la Comisión Económica de la Segunda Conferencia Interamericana Extraordinaria.

Esta fue la última comisión de la Conferencia que terminó sus trabajos. El acuerdo final sobre el discutido texto se produjo al mediodía, lo cual obligó a demorar por cinco horas una reunión de la Asamblea Plenaria que inicialmente había sido señalada para las cinco de la tarde.

#### OBLIGATORIEDAD JURIDICA

El sentido general de la Declaración es el de que la Carta de Punta del Este no debe seguir siendo un simple compromiso moral de los gobiernos americanos, sino lo cumple o no, según las circunstancias. Al hablar de "obligatoriedad jurídica", la Conferencia está pensando en algo así como el Tratado Interamericano de Asistencia Recíproca, que se firmó en Río de Janeiro en 1947, pero en materias económicas y sociales.

#### SATISFACCION CHILENA

Chile vino a la Conferencia de Río de Janeiro con la idea de obtener un Tratado Interamericano de Asistencia Económica. Los delegados chilenos admitieron que sus esperanzas de conseguirlo eran muy remotas, pero agregan que están muy satisfechos de que se hayan enunciado los principios esenciales que debe tener este convenio.

Los delegados latinoamericanos dicen que ahora el gran esfuerzo irá dirigido a conseguir los principios del "Acta de Río de Janeiro" en un documento contractual, de cumplimiento obligatorio para todos los países.

#### BRILLANTE PAPEL DE VALDES

La comisión económica, en cuyos trabajos tuvo un papel destacado el Ministro de Relaciones Exteriores de Chile, Gabriel Valdés, quien hoy regresó a su país, pasó a la consideración de la plenaria de esta noche otros cinco proyectos importantes: —La creación de un Fondo Interamericano de Asistencia para situaciones de emergencia. —El establecimiento de una oficina interamericana para la promoción de las exportaciones. —La convocatoria de una conferencia especializada para examinar lo relativo al aprovechamiento para fines agrícolas, industriales y comerciales de los ríos y lagos internacionales. —Un estudio de los mecanismos dependientes del Consejo Interamericano Económico y Social. —Una reiteración sobre el cumplimiento de los objetivos de la Carta de Punta del Este.

#### DECLARACION FINAL

La declaración final tiene un preámbulo de énfase puntual, que se pueden considerar como otros tantos principios, una declaración fundamental, una reiteración de principios y una serie de consideraciones sobre cinco temas distintos. En el preámbulo se consi-

#### DEBATES PRIVADOS

Casi todos los debates de la Comisión Económica fueron en privado y las informaciones que se filtraron fueron muy escasas. Con todo, se sabe que prevaleció un espíritu general de entendimiento y que los latinoamericanos se concentraron en la delegación de los Estados Unidos una actitud más cooperativa de lo que esperaban.

Por esta razón, dicen los informantes, no hubo debates acalorados y las discusiones se limitaron al terreno del lenguaje. En realidad, como no se estaba decidiendo nada distinto a una declaración, no se deseaba consignar en los términos más concretos y positivos que fuera posible, no hubo divergencia específica de intereses.

#### CARTA ULTIMATUM

La "carta abierta" había sido publicada por un sector de la prensa carioca y en algunos círculos se la había interpretado como un "ultimatum", pero los diarios locales ("O Globo", "Folha de São Paulo" y "Última Hora"), opusieron a entenderla claramente. La "carta abierta" dirigida al Jefe de Estado Mayor de las Fuerzas Armadas (Paracaidistas), Coronel Francisco Boaventura Cavalcanti, sindicado como uno de los líderes de la denominada "Línea Dura", es decir, el núcleo civil-militar que se cree que dirige la revolución de 1964 que suele criticar la "blandura" del actual presidente.

#### ALIANZA PARA EL PROGRESO

Se reconoce la necesidad de extender la Alianza para el Progreso "por el tiempo que sea necesario" para obtener sus objetivos, y se reafirma la necesidad de que los países latinoamericanos cumplan con la cuota que les corresponde en el esfuerzo colectivo. Finalmente, se afirma que el comercio internacional debe evolucionar hacia un sistema de precios justos, mayores ganancias y libre acceso a los mercados mundiales.

La declaración se refiere a los principios de asistencia y cooperación económica, como normas integrales de todo el sistema.

La reafirmación cubre los objetivos de Punta del Este. Los capítulos de consideraciones generales son:

## REVELAN COMLOT CONTRA CASTELLO BRANCO

RIO DE JANEIRO, 29 (ANSA).— Reveló que por orden del Ministro de Guerra de Brasil, General Artur da Costa e Silva, se halla desde ayer bajo arresto el Jefe de Estado Mayor de las Fuerzas Armadas (Paracaidistas), Coronel Francisco Boaventura Cavalcanti, sindicado como uno de los líderes de la denominada "Línea Dura", es decir, el núcleo civil-militar que se cree que dirige la revolución de 1964 que suele criticar la "blandura" del actual presidente.

Como es notorio, Cavalcanti es el jefe de la "Línea Dura", existiendo entre sus medidas que implican el arresto del gobernador electo de Guanabara, Negro de Lima.

La prensa carioca y en algunos círculos se la había interpretado como un "ultimatum", pero los diarios locales ("O Globo", "Folha de São Paulo" y "Última Hora"), opusieron a entenderla claramente. La "carta abierta" dirigida al Jefe de Estado Mayor de las Fuerzas Armadas (Paracaidistas), Coronel Francisco Boaventura Cavalcanti, sindicado como uno de los líderes de la denominada "Línea Dura", es decir, el núcleo civil-militar que se cree que dirige la revolución de 1964 que suele criticar la "blandura" del actual presidente.

#### COMIOT REVELADO

Reveló "O Globo" a ese respecto. Los hechos obvia en los comentarios: el sábado por la noche, con la imaginación excitada, varios civiles y varios militares planearon el apresamiento del Presidente de la República, después de la destitución de los Ministros civiles y militares, naturalmente. Los conspiradores habían decidido la formación de una Junta de Coroneles, la clausura del Parlamento, la instauración de un régimen sin leyes, de objetivos inseguros, destino incierto y procesos violentos. El sábado en la noche Brasil reposaba. Y no adivinaba que algunos insomnes, en pleno delirio, se consideraban capaces de substituir al Gobierno con una Junta: la de Humaitá.

#### CONFIRMAN CONSPIRACION

La prensa confirma la conspiración contra Castello Branco. Las últimas ediciones de los vespertinos confirman, prácticamente, las noticias de esta mañana relativas a rumores sobre una conspiración de la "Línea Dura", conspiración que debía tener como catalizador

## CONFERENCIA RELAMPAGO DE VALDES-ZAVALA ORTIZ

Dos horas estuvieron reunidos los Cancilleres chileno y argentino en aeropuerto de Ezeiza. Declaraciones de ambos al término de la entrevista

BUENOS AIRES, 29 (ANSA).— El Canciller argentino, Miguel Ángel Zavala Ortiz, mantuvo hoy una entrevista con su colega chileno Gabriel Valdés, durante la cual se entrevistaron en el aeropuerto de Ezeiza el avión en que el segundo viajó de regreso a su país, después de haber participado en la Conferencia Interamericana Extraordinaria de Río de Janeiro. El viajero, que había sido recibido en la pista por el propio Zavala Ortiz y por el Embajador chileno en la Argentina, Hernán Videla Lira, ocupó con ellos un automóvil que los llevó hasta el Hotel Internacional del Aeropuerto, donde tuvo lugar la reunión.



BUENOS AIRES.— Llega al aeropuerto internacional de Ezeiza el Canciller chileno, Gabriel Valdés, precedente de Río de Janeiro. Era esperado por su colega argentino, Miguel Ángel Zavala Ortiz, y el Embajador chileno Hernán Videla Lira. Luego, los dos Cancilleres sostuvieron una conferencia en el Hotel Internacional. En la escena, los Cancilleres se saludan en el aeropuerto. — (FOTO UPI.)

#### LA ENTREVISTA

El escenario fue el mismo que utilizaron los Presidentes de la Argentina y Chile, Arturo Illia y Eduardo Frei respectivamente, para su reciente conferencia "relámpago". La entrevista Zavala Ortiz-Valdés comenzó poco después de las 12 hora local, y se prolongó hasta poco antes de las 14. Minutos más tarde Valdés prosiguió viaje hacia Santiago de Chile.

El Canciller Zavala Ortiz manifestó a los periodistas, que la entrevista con Valdés tenía por tema principal las labores de la Comisión Mixta Argentino-Chilena que se encarga de la cuestión de los límites entre los dos países, y que la conversación (de la que no expuso sus resultados) se extendió durante el almuerzo.

#### COMISION DE LIMITES

Después de la partida del Canciller Valdés, fue interrogado por la prensa el Ministro de Relaciones Exteriores argentino. El doctor Zavala Ortiz dijo que había conversado con su colega chileno sobre los puntos de vista de ambos países y sobre las posibilidades de constituir la Comisión Mixta de Límites a los efectos de realizar las tareas demarcatorias que asigna el Protocolo de 1941. Agregó que dichos puntos de vista serán objeto de posteriores análisis por parte de ambos gobiernos, con el objeto de lograr los fines señalados.

#### PRECIOS PRESIONADOS

Philip Farin, especialista del "Journal of Commerce", se refirió a la situación del cobre y los problemas en fuentes importantes de producción. "Journal of Commerce" y "Wall Street Journal" dedican sendas columnas al mercado del cobre, puntualizando que la larga huelga en las minas de Chile, un desperfecto eléctrico de importancia en Zambia y el reciente golpe de Estado en Congo, son elementos que han traído producción y provocado el renacimiento de "la

## DEMANDA PRESIONA PRECIOS DEL COBRE, REDUCCION DE PRODUCCION EN CHILE Y ZAMBIA

NUEVA YORK, 29 (UPI).— Los principales diarios financieros de hoy se ocupan de la situación mundial del cobre y los problemas en fuentes importantes de producción. "Journal of Commerce" y "Wall Street Journal" dedican sendas columnas al mercado del cobre, puntualizando que la larga huelga en las minas de Chile, un desperfecto eléctrico de importancia en Zambia y el reciente golpe de Estado en Congo, son elementos que han traído producción y provocado el renacimiento de "la

incentivando en cuanto al suministro los importantes mercados de Asia y América del Sur. Funcionarios de la Royal Selection informaron que los problemas de suministro de energía eléctrica, aparentemente ligados a un acto de sabotaje, provocaron una huelga de los trabajadores de la producción en el ferrocarril de Zambia y demandas para una mejor protección de los ataques iniciados por africanos, que na retardos en los transportes.

dejándolo en 38 centavos. "Sin embargo, advierten, los Estados Unidos es un importante consumidor de cobre. Los importadores han sido superados en el mercado por las exportaciones de Chile y Zambia y Chile son el tercer país en producción mundial de cobre. El precio del cobre a nivel "estable" de 36 centavos de dólar la libra, pero el suministro está bajando y la demanda, estimulada por las necesidades de la guerra en Vietnam, se acelera".

## "NU" APROBO REUNION CON CHINA PARA DESARME

NACIONES UNIDAS, 29 (UPI).— La Asamblea General aprobó hoy por abrumadora mayoría —112 votos a favor y ninguno en contra— la realización de una Conferencia de Desarme con participación de China Comunista.

#### ACTITUD DE EE UU

Las reservas norteamericanas habían sido puestas de manifiesto la semana pasada por el Embajador, Arthur J. Goldberg, quien advirtió que la decisión final de Washington de intervenir o no en una conferencia de ese tipo, dependería de las medidas que adoptará una Comisión Preparatoria.

La Conferencia deberá tener lugar "no más tarde de 1967", según la resolución aprobada, que el voto favorable de los Estados Unidos, Gran Bretaña y la Unión Soviética.

Pero Francia, manteniéndose en su actitud de "independencia nuclear", se abstuvo de votar. China Nacionalista no intervino en el sufragio y estuvieron ausentes los delegados de tres países: Camboya, Gambia y Paraguay.

La Asamblea General ratificó de este modo una resolución previamente propuesta por 45 países y aprobada el martes pasado en la Comisión Política que integran 117 naciones, por votación de 91 contra cero.

**POR SOLO E. 1 c/u FABRICA LIQUIDA ¡ASOMBRESE!**

Saldos... Miles de Saldos, a UN ESCUDO cada uno

SLIPS EN GAMUZA PARA HOMBRES ..... E. 1.- c/u  
LINDOS CUADROS PARA SEÑORAS Y SEÑORITAS ..... 1.- c/u  
REGIOS CUADROS PARA NIÑAS Y SLIPS PARA NIÑOS ..... 1.- c/u  
CAMISETAS DE HILO PARA HOMBRES ..... 1.- c/u

También otras calidades en: Scauets y Calceñines de hilo extra; Slips para hombres; Camisetas para hombres; Cuadros de hilo; Cuadros stretch; Cuadros de seda; Slips para niños; Pañuelos para hombres; Scauets nylon stretch para hombres. Precios regalados. Si Ud. es comerciante, aproveche nuestros increíbles precios para ganar para plata.

VENTAS AL PUBLICO Y COMERCIANTES POR CUALQUIER CANTIDAD Venga hoy mismo. SAN PABLO N° 2696 NO CONFUNDIR.

JAVIER PALOMINOS GALVEZ, Jefe de la Redacción de Sesiones.

## PROGRAMAS DEL FUTBO

El Directorio de la Asociación Central fue el siguiente programación para los encuentros que se disputarán entre sábado y domingo próximos:

**DIVISION DE HONOR** (5ª fecha, 2ª rueda) — Sábado 4, Estadio Nacional, 20 horas. U. Católica con U. Española; 22.00, Colo Colo con La Serena. Estadio Sausalito de Viña del Mar, 21.00, Everton con Magallanes. Estadio Brundage de Rancagua, 21.00, O'Higgins con Rangers. Domingo 5, Estadio Santa Laura, 18 horas. Palestino con Santiago Morning; 20.00, Audax Italiano con Wanderers. Estadio Municipal de Coquimbo, 19 horas. Cobrechile con U. de Chile. Estadio Municipal de Quillota; 17 horas. San Luis con San Felipe, y en el Estadio Municipal de Temuco, 18 horas. Green Cross de Temuco con U. Chile.

**DIVISION DE ASCENSO** (7ª fecha, 3ª rueda). Sábado 4, Estadio San Eugenio, 18 horas. Municipal con San Bernardo. 17.00, Ferrobádminton con U. Chile.

#### OPERADO ADOLFO LOPEZ MATEOS: QUEDO MUY BIEN

MEXICO, 29.— (UPI).— El ex Presidente Adolfo López Mateos, que fue sometido a una intervención quirúrgica para eliminar la presión de un aneurisma craneano, estaba hoy en buen estado, según se informó.

Los médicos de la clínica donde está internado el ex Mandatario dijeron que esta mañana departió de buen humor y sin indicios de complicaciones postoperatorias.

La intervención fue realizada ayer por el doctor James H. Poppen,

#### OPERADO ADOLFO LOPEZ MATEOS: QUEDO MUY BIEN

MEXICO, 29.— (UPI).— El ex Presidente Adolfo López Mateos, que fue sometido a una intervención quirúrgica para eliminar la presión de un aneurisma craneano, estaba hoy en buen estado, según se informó.

Los médicos de la clínica donde está internado el ex Mandatario dijeron que esta mañana departió de buen humor y sin indicios de complicaciones postoperatorias.

La intervención fue realizada ayer por el doctor James H. Poppen,

**OPERADO ADOLFO LOPEZ MATEOS: QUEDO MUY BIEN**

MEXICO, 29.— (UPI).— El ex Presidente Adolfo López Mateos, que fue sometido a una intervención quirúrgica para eliminar la presión de un aneurisma craneano, estaba hoy en buen estado, según se informó.

Los médicos de la clínica donde está internado el ex Mandatario dijeron que esta mañana departió de buen humor y sin indicios de complicaciones postoperatorias.

La intervención fue realizada ayer por el doctor James H. Poppen,

# Independiente no Actuará en Copa de Campeones y Jugará un Torneo en Chile

En la competencia participarán además los equipos campeones de Chile, Brasil y Argentina. Todo ello está acordado en principio y deberá ser ratificado en breve en una nueva reunión que sostendrán los dirigentes del fútbol de los

tres países en fecha próxima. Los campeones del fútbol de estos tres países, no actuarán en la Copa Libertadores de América, por el acuerdo tomado en Río de Janeiro, de que jueguen también los vicecampeones de cada país

Es un hecho ya decidido que el equipo que se coronó campeón del fútbol chileno en esta temporada no participará en la Copa Libertadores de América del próximo año.

El acuerdo ya fue adoptado, en principio, por el Consejo de la Asociación Central de Fútbol, y deberá ser ratificado en breve por el Consejo de Delegados de esa entidad, luego que conozcan el informe presentado por Antonio Labán y Mauricio Wainer, dirigentes chilenos al Congreso que la Confederación

Sudamericana de Fútbol realizó hace algunos días en Río de Janeiro.

Como se informó en su debida oportunidad, el desistimiento del fútbol chileno al torneo de los equipos campeones se debe a la actitud de otros países de aceptar la moción presentada por Uruguay, y que aseguró en la próxima competencia la participación de los equipos vicecampeones, además de los que se clasifican en el primer lugar, al término de los respectivos campeonatos.

Pero junto a Chile, en ese acuerdo están además Brasil y Argentina, cuyos dirigentes tampoco aceptaron la proposición uruguaya y no presentarán sus equipos campeones en el próximo evento. Y esto redundará en beneficio para los aficionados chilenos, ya que existe, en principio, la idea de realizar un torneo, en Santiago, con los cuadros campeones de Chile, Brasil y Argentina. Además, es muy posible que a esa competencia se agregue la participación de In-

dependiente, equipo que por haber definido el título este año con Internazionale de Milán, tiene una vez más asegurada su participación en la fase final de la Copa, cosa que no hará por acuerdo de la AFA.

Todo esto será ratificado en fecha próxima, cuando sostengan una nueva reunión, para dar forma y vida a ese torneo, los dirigentes chilenos, argentinos y brasileños, reunión que se llevará a efecto en Santiago o en Buenos Aires, a principios del próximo año.

SEGUNDA SECCION

## LA NACION

SANTIAGO DE CHILE - MARTES 30 DE NOVIEMBRE DE 1965

FUNDADO EL 14 DE ENERO DE 1917

OS BAROTT:

### Match Hungría - "U" Será de Jerarquía Mundial

Prácticas han tenido los dos equipos.— Entrenador de los "magyares" opina que los chilenos tienen armas para exigir a fondo a su equipo.— Prieto y Fouilloux reforzarán al líder.— Programa de mañana

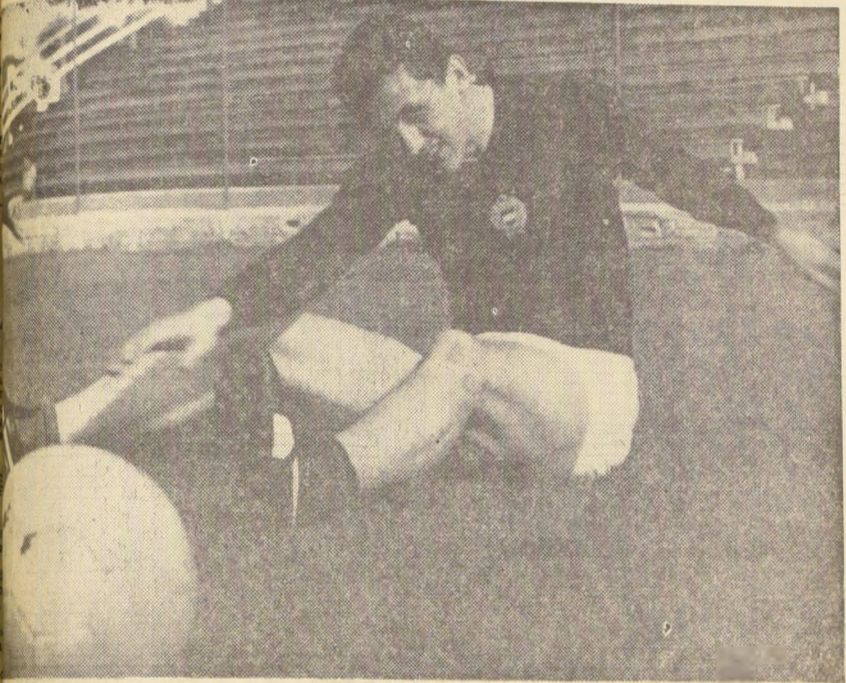

ALBERT.— El piloto de la Selección de Hungría, que mañana enfrenta a la "U" en el Estadio Nacional, fue uno de los cracks magyares que mejor impresionó en la práctica realizada ayer en el Estadio Recoleta.

### ESTA EN SANTIAGO EL "COACH" SPANDARIAN

A las 17 horas arribó a la capital el esperado entrenador soviético de básquetbol, que trabajará un año en nuestro país. Recuerdos del Mundial de 1957, cuando dirigió al equipo de la URSS

Ha llegado a Santiago el esperado entrenador soviético de básquetbol, Stepan Spandarian, que tendrá bajo su autoridad la preparación del Seleccionado de Chile (campeón Mundial que se realizará en el Estadio Nacional, en abril del año venidero).

A las 17 horas, en avión de Air France, arribó el que viene acompañado por su esposa, Ella de

Spandarian, siendo recibido en el aeropuerto de Los Cerrillos por el presidente de la Federación Chilena de Baloncesto, Sabino Aguad, y el Cónsul de la Unión Soviética en Santiago, Vitali Shaba.

Spandarian quedó alojado en el Hotel Emperador y a su llegada a ese lugar pudimos conversar brevemente con el director técnico antes de que se fuera a su departamento a descansar de su largo viaje.

de la Selección, sino que, además, de difusión del baloncesto en los medios nacionales, para cuyo fin contrató sus servicios la Federación Chilena de este deporte.

Fuerte están trabajando los húngaros para su encuentro de mañana con Universidad de Chile, a las 22 horas, en el Estadio Nacional, ya que ayer entrenaron a fondo en el Estadio Recoleta, y hoy volverán a hacerlo en jornada matinal en el mismo recinto.

Los "magyares" que están concentrados en el Hotel Emperador, por la tarde asistieron a la función vermouth de un cine céntrico, pero antes que partieran pudimos conversar brevemente con su Director Técnico el que nos dijo: "Esta mañana realizamos una práctica fuerte de fútbol que duró 90 minutos, trabajo que repetiremos mañana en el Estadio Recoleta. Creo que los aficionados chilenos tendrán un buen partido, por cuanto estamos bien preparados y el sábado vi a Universidad de Chile en acción, recomendando que es un buen equipo y tiene todos los atributos para ofrecernos dura lucha."

#### EL EQUIPO QUE FORMARÁ ANTE LA "U"

Al consultarle la formación de su escuadra para el partido de mañana, el DT, nos dijo: "La formación más probable que tendremos es la siguiente: Gelel; Matrai; Meszoly e Ishz; Solymosi y Sipos; Farkas, Bene, Albert, Rakosi y Fenyevesy."

#### PRIETO Y FOUILLOUX EN U. DE CHILE

También el equipo puntero del certamen entrenó ayer. Lo hizo por la tarde, en el mismo estadio que utilizaron los húngaros y volverán a trabajar bajo las órdenes del director técnico, Luis Alamos.

Los azules contarán para este difícil partido con los refuerzos de Ignacio Prieto y Alberto Fouilloux, solicitados a la U. Católica debido a las lesiones de algunos valores de la "U", como Rubén Marcos. También se solicitó a Francisco Valdés, de Colo Colo, sobre cuyo ingreso todavía no hay nada concreto, por cuando el popular "Chamaco" quedó un tanto lesionado en el partido de su equipo con Unión Española.

#### EL PROGRAMA COMPLETO

La reunión internacional de mañana, comenzará a las 20.30 horas, con el partido de los equipos juveniles de Unión Española y U. de Chile en match oficial por el certamen de Cadetes.

El cotejo internacional de fondo está programado a las 22 horas.



POR FIN LLEGO ENTRENADOR SPANDARIAN, que se hará cargo del equipo chileno que actuará en el Mundial de Básquetbol, y que trabajará un año en nuestro país. El técnico soviético, cuya llegada estaba anunciada desde hace más de tres meses, aparece en el grabado, con Sabino Aguad, presidente de la Federación; su esposa, Ella de Spandarian, y el Cónsul de la Unión Soviética, Vitali Shaba.

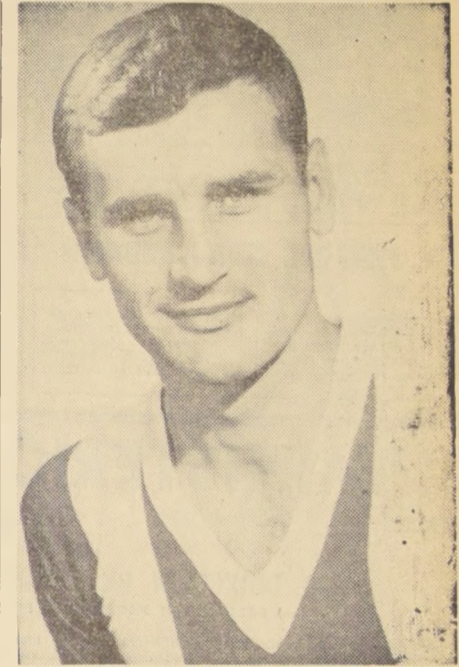

TICHY.— El interior de Hungría es cuna de las figuras internacionales que irán los húngaros. Su disparo de media distancia es famoso en Europa. Actuó en el Mundial de 1962, en Rancagua.

### Colo Colo, puntero en reserva, juega hoy con Palestino

A las 15.30 horas en el Estadio Municipal de Maipú. Santiago con Magallanes en el otro encuentro

Por la cuarta fecha de la segunda rueda del Torneo Profesional de Fútbol de los Equipos de Reserva se disputarán esta tarde los siguientes encuentros: Estadio Santa Laura: Unión Española con Universidad Católica; Estadio Municipal de Maipú: Colo Colo con Palestino, y Magallanes con Santiago Morning; Estadio de la Universidad Técnica: Universidad Técnica con Ferrobádminton, y en el Estadio San Eugenio: Audax Italiano con Iberia, y Universidad de Chile con Municipal. Los programas simples comenzarán a las 17.30, y los dobles a las 15.30 horas.

Equipos	Puntos
COLO COLO	21
PALESTINO	20
U. ESPAÑOLA	20
U. CATOLICA	20
STGO MORNING	18
U. DE CHILE	17
AUDAX ITALIANO	13
FERROBADMINTON	12
MAGALLANES	11
MUNICIPAL	8
U. TECNICA	5
IBERIA	3

por los arbitrajes

mañana y por el primer lugar que son los que estos equipos de la Federación de Fútbol de Chile...

pisos plásticos

SUPER

# Flexit

es otro producto PIZARREÑO lo que es eterno

Distribuidoras: Agencias Graham - Delano - Gildemeister S. A. C. - Saavedra Ebdard  
Sali Hochschild - Cooperativa Sodimac - S. A. Imexanto.

# EQUITACION: 278 binomios actuarán en concurso del Club de Campo



AMERICO SIMONETTI. El asirio de la equitación nacional, es uno de los más capacitados jinetes que estará presente en el Torneo Hípico del Club de Campo, este fin de semana. 278 binomios jerarquizarán la competencia.

Están prácticamente ultimados los detalles de organización del Concurso Hípico Oficial que le corresponderá presentar a Club de Campo en su sede de la Avenida Las Condes, el próximo fin de semana. Todos los clubes ecuestres de la Provincia de Santiago y Valparaíso han formalizado su inscripción, alcanzando a 278 el número de binomios participantes, tanto en las pruebas de saltos como de adiestramiento. En la es-

pecialidad de saltos, sobresale por sus atractivos e importancia la prueba de Selección Nacional, en la que 16 de los mejores jinetes y caballos de que dispone nuestra equitación dirimirán supremacía, tras su afán de acumular puntaje para quedar incluidos en el equipo chileno que en los próximos 2 años tiene importantes compromisos continentales y mundiales.

**ORGANIZACION.** La organización del Concurso, que está a cargo de la Rama Ecuestre de Club de Campo, que preside el Coronel (R) don Ramón Urzúa Merino, ha llegado a su fase final y todo

está listo para que el próximo sábado se inicie este torneo que ha de estar repleto de lucidos caracteres. Como se sabe, Club de Campo, cuenta con una hermosa cancha de saltos, circundada por tribuna de concreto para dar cabida a 4.500 espectadores. La entrada para presenciar dicho evento es gratuita y habrá incommo- especial desde el canal San Carlos (Avda. Apoquindo esq. Tobalaba) hasta la sede de la institución organizadora.

**PROGRAMA A REALIZAR.** SE.— El programa del torneo es el siguiente: Sábado — 9 horas: saltos para caballos novicios; a continuación, saltos para caballos de 2a categoría. En la tarde, a partir de las 15 horas: Saltos, ocho verticales y

## ADEC contará con estadio para sus torneos de fútbol

A las 21.30 horas de esta noche se reúne el Consejo de la Asociación Deportiva de Empleados de Cajas. Para los representantes de los clubes es de gran importancia la reunión, ya que en ella se dará cuenta de los acuerdos adoptados en el último consultivo de dirigentes.

En ella hará una reseña de los 25 años de labor el presidente de la ADEC, Alfonso Alarcón Castro. Se solucionó en parte el problema de canchas para las competencias del próximo año, ya que contará con el Estadio Pral.

Este domingo viajará a Curacaví el Club Deportivo Boccio para jugar fútbol con sus tres divisiones ante Atlético Curacaví.

## DEPORTIVO "VAMOS NIÑOS", JUEGA HOY

El Deportivo Vamos Niños! juega hoy un partido amistoso con FREGOPOL con sus equipos de honor en la cancha Innovación de calle Amengual N° 130.

El domingo 5, desde las 19 horas, Salto para caballos de 4a. Cat. y luego saltos, jinetes juveniles. En la tarde, a partir de las 16 horas, Salto para equipos reglamentarios y luego un aprueba de saltos reservada a socios de Club de Campo. Finalmente, para cerrar el programa, se llevará a efecto una prueba de Potencia, a la que la Federación Ecuestre de Chile, ha fijado las bases correspondientes a selección nacional y computará sus resultados para proseguir elaborando el ranking destinado a la designación del equipo ecuestre nacional.



FELICES Y SONRIENTES, después de la victoria, posan los tripulantes de la embarcación vencedora, el "Red Witch". Al centro, su timonel Germán Novión. A sus costados, los tripulantes D. Elton y R. Sánchez.

## Velas al viento en el Puerto en feliz final de competencia

Toño un éxito la última fecha yalista para veleros Clase Lightning, en Recreo, por la "Copa Navarro".— Los Ganadores

Con mayor éxito y más entusiasmo que en la primera jornada, se dio término, el fin de semana pasado en la rada de Recreo, Viña del Mar, a la competencia para veleros de la clase Lightning, en disputa del trofeo "Navarro".

En efecto, en la etapa de clausura de este certamen, que había sido organizado y que es dirigido por la Federación Chilena de Regatas a Vela, hubo mayor número de participantes y luchas ya más estrechas y de gran interés, a pesar de que nuevamente el ganador de las dos regatas corridas resultó ser el puntero del certamen, sues Germán Novión, en "Red Witch", del Club Hípico de Viña del Mar, bien secundado por su tripulación compuesta por Daniel Elton y Rodrigo Sánchez, volvió a destacar, llegando al final del evento claramente vencedor sobre el resto de los demás competidores.

El sigueloro en la lucha, que desarrolló en un mar bastante agitado aunque con buen viento, Manuel González, en "Pixie", de Algarrobo, y Luis Montalbeti, de Viña del Mar, en su velero "Alphar".

En la tercera oportunidad que se le presentó para ganar definitivamente el campeonato internacional de golf de Chile...

## Rosario Salas gana campeonato internacional de golf de Chile

En disputa de un torneo donado por el Gerente General de la Compañía Central de Electricidad, don Oreste Junemann, se efectuó el domingo pasado una competencia interna de golf del Club de Empleados de esta organización.

El triunfo correspondió a Rosario Salas, quien ganó su título conquistado en algunos meses.

Los cinco mejores scores en este campeonato internacional fueron los siguientes: 1º Rosario Salas, 2º Eusebio Olivares, 3º Gerardo de la Fuente y Gerardo Wait, 4º y 5º Daniel Slu...

El equipo de Golf de la LECTRA, formado por Gerardo de la Fuente, Walter Watt, Eusebio Olivares y Rosario Salas, parte el próximo a Punta Arenas para la competencia definitiva de CHILETRA de treinta y seis años de edad, en básquetbol, plimón, tenis y adreza y billar.

# MINISTERIO DE OBRAS PUBLICAS

DIRECCION GENERAL DE OBRAS PUBLICAS

## A.-) DIRECCION DE AEROPUERTOS

### 1.-) SOLICITANSE PROPUESTAS PUBLICAS

para la ejecución de movimiento de tierra, capa de base estabilizada y cabezal de concreto de cemento en el aeródromo de Talca en Pangullemo, provincia de TALCA.

**BASES Y DEMAS ANTECEDENTES.** A disposición de los interesados, en la Secretaría del Departamento de Estudios de la Dirección de Aeropuertos, ubicada en Morandé 71, 2er. piso.

**PRESUPUESTO OFICIAL:** \$ 100.808,80.  
**APERTURA:** El día 23 de diciembre de 1965, a las 11.45 horas, en la oficina del señor Director de Aeropuertos.

**CATEGORIA:** 3a. o superior del Registro General de Contratistas del Ministerio de Obras Públicas, en la especialidad de movimiento de tierras y pavimentos de hormigón.

## B.-) DIRECCION DE ARQUITECTURA

### 1.-) JUZGADO DE TEMUCO

#### POSTERGACION DE PROPUESTAS

Las propuestas públicas solicitadas para la construcción del Edificio del JUZGADO DE TEMUCO se postergan para el día 9 de diciembre próximo, a las 12 horas.

### 2.-) LICEO MIXTO DE NUEVA IMPERIAL

#### POSTERGACION DE PROPUESTAS

Las propuestas públicas solicitadas para la construcción del PATIO CUBIERTO DEL LICEO MIXTO DE NUEVA IMPERIAL, se postergan para el día 9 de diciembre próximo, a las 11 horas.

## C.-) DIRECCION DE PAVIMENTACION URBANA

### 1.-) SOLICITANSE PROPUESTAS PUBLICAS

para la ejecución de aceras hormigón cemento en diversas calles de la comuna de COLBUN, con un presupuesto oficial de \$ 59.000,50.

**APERTURA:** Alcaldía de COLBUN, el día miércoles 15 de diciembre de 1965, a las 11 horas.

**CATEGORIA:** Cualquiera del Registro General de Contratistas. Se entregarán los antecedentes desde el día 10 al 6 de diciembre de 1965, en la Oficina de Partes de esta Dirección, calle Mopeda N.º 723, Santiago, o en la Delegación de LINARES.

## D.-) DIRECCION DE OBRAS SANITARIAS

### DEPARTAMENTO DE CONSTRUCCION

#### 1.-) LLAMASE A INSCRIPCION ESPECIAL DE CONTRATISTAS

a las firmas inscritas en Primera Categoría en la especialidad Obras Sanitarias e Hidráulicas, del Registro General de Contratistas del Ministerio de Obras Públicas, para la licitación de la construcción de las Obras de Mejoramiento y Ampliación de la Planta de Filtros del Servicio de Agua Potable de PUNTA ARENAS, Proyecto N.º 6060.

El presupuesto oficial asciende a la suma de \$ 1.461.602,80. Bases para esta inscripción especial están a disposición de los interesados, en la Oficina de Propuestas, Departamento de Construcción, 3er. piso, Oficina N.º 5. Esta inscripción especial se cerrará el día 7 de diciembre de 1965, a las 12 horas.

### DEPARTAMENTO DE CONSTRUCCION

#### 2.-) AGUA POTABLE DE MONTE AGUILA — PROVINCIA DE CONCEPCION

##### LLAMASE A PROPUESTAS PUBLICAS

para la ejecución de las Obras de Instalación del Servicio de Agua Potable de MONTE AGUILA.

**PROYECTO N.º 2586-B.**  
**PRESUPUESTO OFICIAL:** \$ 198.344,76.  
**APERTURA DE PROPUESTAS:** El día 28 de diciembre, a las 11 horas, en la oficina del Ingeniero Jefe del Departamento de Construcción de esta Dirección.

**CATEGORIA:** Cuarta. Se entregarán en la Oficina de Propuestas, 3er. piso, Departamento de Construcción, Oficina N.º 5, los días 13, 14 y 15 de diciembre.  
**DOCUMENTOS ART. 26 DEL REGLAMENTO:** Se recibirán en esta misma Oficina N.º 5 hasta el día 23 de diciembre.

#### 3.-) AGUA POTABLE DE HIJUELAS — PROVINCIA DE VALPARAISO

##### LLAMASE A PROPUESTAS PUBLICAS

para la ejecución de las Obras de Agua Potable de HIJUELAS. Instalación del Servicio. **PROYECTO N.º 2173.**  
**PRESUPUESTO OFICIAL:** \$ 331.177,32.  
**APERTURA DE PROPUESTAS:** El día 28 de diciembre, a las 11.30 horas, en la oficina del Ingeniero Jefe del Departamento de Construcción de esta Dirección.

**CATEGORIA:** Tercera. Se entregarán en la Oficina de Propuestas, 3er. piso, Departamento de Construcción, Oficina N.º 5, los días 13, 14 y 15 de diciembre.  
**DOCUMENTOS ART. 26 DEL REGLAMENTO:** Se recibirán en esta misma Oficina N.º 5 hasta el día 23 de diciembre.

### DEPARTAMENTO DE CONSTRUCCION

#### 4.-) LLAMASE A PROPUESTAS PUBLICAS

para la ejecución de las Obras de Alcantarillado de VALDIVIA. Mejoramiento de la Red de Aguas Servidas del Sector Central.

**PROYECTO N.º 5565-A.**  
**PRESUPUESTO OFICIAL:** \$ 536.978,80.  
**APERTURA DE PROPUESTAS:** El día 29 de diciembre, a las 11.30 horas, en la oficina del ingeniero Jefe del Departamento de Construcción de esta Dirección.

**CATEGORIA:** Segunda. Se entregarán en la Oficina de Propuestas, 3er. piso, Departamento de Construcción, Oficina N.º 5, los días 9, 10 y 13 de diciembre.  
**DOCUMENTOS ART. 26 DEL REGLAMENTO:** Se recibirán en esta misma Oficina N.º 5 hasta el día 23 de diciembre.

### DEPARTAMENTO DE CONSTRUCCION

#### 5.-) AGUA POTABLE DE ANTOFAGASTA

##### LLAMASE A PROPUESTAS PUBLICAS

para la ejecución de las Obras de Agua Potable de ANTOFAGASTA. Ampliación red en los sectores de Punta Brava-El Salto-Playa Blanca-O Higgins y otras.

**PROYECTO N.º 6104.**  
**PRESUPUESTO OFICIAL:** \$ 151.560,40.  
**APERTURA DE PROPUESTAS:** El día 22 de diciembre, a las 11.30 horas, en la oficina del Ingeniero Jefe del Departamento de Construcción de esta Dirección.

**CATEGORIA:** Cuarta. Se entregarán en la Oficina de Propuestas, 3er. piso, Departamento de Construcción, Oficina N.º 5, los días 9, 10 y 13 de diciembre.  
**DOCUMENTOS ART. 26 DEL REGLAMENTO:** Se recibirán en esta misma Oficina N.º 5 hasta el día 16 de diciembre.

### DEPARTAMENTO DE CONSTRUCCION

#### 6.-) AGUA POTABLE DE RENGO

##### LLAMASE A PROPUESTAS PUBLICAS

para la ejecución de las Obras de Agua Potable de RENGO. Extensión de Red en varios sectores.

**PROYECTO N.º 6071.**  
**PRESUPUESTO OFICIAL:** \$ 23.566,95.  
**APERTURA DE PROPUESTAS:** El día 20 de diciembre, a las 11.30 horas, en la oficina del Ingeniero Jefe del Departamento de Construcción de esta Dirección.

**CATEGORIA:** Quinta del Registro General o Primera del Registro Obras Menores. Se entregarán en la Oficina de Propuestas, 3er. piso, Departamento de Construcción, Oficina N.º 5, los días 6, 7 y 9 de diciembre.  
**DOCUMENTOS ART. 26 DEL REGLAMENTO:** Se recibirán en esta misma Oficina N.º 5 hasta el día 15 de diciembre.

### DEPARTAMENTO DE CONSTRUCCION

#### 7.-) AGUA POTABLE DE VINA DEL MAR

##### LLAMASE A PROPUESTAS PUBLICAS

para la ejecución de las Obras de Agua Potable de VINA DEL MAR. Mejoramiento del Servicio en Población Villa Aurora y Suministro Provisional en Población Villa Montes.

**PROYECTO N.º 6085.**  
**APERTURA DE PROPUESTAS:** El día 21 de diciembre, a las 11 horas, en la oficina del Ingeniero Jefe del Departamento de Construcción de esta Dirección.

**CATEGORIA:** Quinta. Se entregarán en la Oficina de Propuestas, 3er. piso, Departamento de Construcción, Oficina N.º 5, los días 9, 10 y 13 de diciembre.  
**DOCUMENTOS ART. 26 DEL REGLAMENTO:** Se recibirán en esta misma Oficina N.º 5 hasta el día 16 de diciembre.

### DEPARTAMENTO DE CONSTRUCCION

#### 8.-) AGUA POTABLE DE POBLACION — PROVINCIA DE COLCHAGUA

##### LLAMASE A PROPUESTAS PUBLICAS

para la ejecución de las Obras de Agua Potable de Población. — Instalación del Servicio.

**PROYECTO N.º 4.868.**  
**APERTURA DE PROPUESTAS:** El día 30 de diciembre, a las 11.30 horas, en la oficina del Ingeniero Jefe del Departamento de Construcción de esta Dirección.

**CATEGORIA:** Cuarta. Se entregarán en la Oficina de Propuestas, 3er. piso, Departamento de Construcción, Oficina N.º 5, los días 13, 14 y 15 de diciembre.  
**DOCUMENTOS ART. 26 DEL REGLAMENTO:** Se recibirán en esta misma Oficina N.º 5 hasta el día 23 de diciembre.

### DEPARTAMENTO DE CONSTRUCCION

#### 9.-) AGUA POTABLE DE BALMACEDA — PROVINCIA DE AISEN

##### LLAMASE A PROPUESTAS PUBLICAS

para la ejecución de las Obras de Agua Potable de Balmaceda. — Instalación de Matriz y Red.

**PROYECTO N.º 2881.**  
**PRESUPUESTO OFICIAL:** \$ 87.135,07.  
**APERTURA DE PROPUESTAS:** El día 30 de diciembre, a las 11 horas, en la oficina del Ingeniero Jefe del Departamento de Construcción.

**CATEGORIA:** 5a. (quinta). Se entregarán en la Oficina de Propuestas, 3er. piso, Departamento de Construcción, Oficina N.º 5, los días 13, 14 y 15 de diciembre.  
**DOCUMENTOS ART. 26 DEL REGLAMENTO:** Se recibirán en esta misma Oficina N.º 5 hasta el día 23 de diciembre.

### DEPARTAMENTO DE CONSTRUCCION

#### 10.-) ALCANTARILLADO DE CALAMA

##### LLAMASE A PROPUESTAS PUBLICAS

para la ejecución de las obras de Alcantarillado de CALAMA (una parte del Proyecto N.º 1203).

**PROYECTO N.º 1203.**  
**APERTURA DE PROPUESTAS:** El día 18 de diciembre, a las 10.30 horas, en la oficina del Ingeniero Jefe del Departamento de Construcción de esta Dirección.

**CATEGORIA:** Quinta. Se entregarán en la Oficina de Propuestas, 3er. piso, Departamento de Construcción, Oficina N.º 5, los días 6, 7 y 9 de diciembre.  
**DOCUMENTOS ART. 26 DEL REGLAMENTO:** Se recibirán en esta misma Oficina N.º 5, hasta el día 10 de diciembre.

## E.-) DIRECCION DE OBRAS PORTUARIAS

### 1.-) LLAMASE A INSCRIPCION ESPECIAL

para optar a las propuestas públicas para la ejecución de la obra de "AMPLIACION DEL ESPIGON DEL PUERTO DE TALCAHUANO" a los contratistas inscritos en Primera y Segunda Categoría de la especialidad de Obras Portuarias y/o Primera Categoría de la especialidad de Puertos y Muelles del Registro General de Contratistas del Ministerio de Obras Públicas.

El costo estimado de esta obra será superior a los \$ 5.000.000.— (CINCO MILLONES DE ESCUDOS).

Las Bases para esta Inscripción Especial podrán ser solicitadas en el Departamento de Construcciones de esta Dirección, Morandé N.º 55, 8o piso, de 9.20 a 12 horas.

Las solicitudes y antecedentes se recibirán en la misma dirección antes indicada hasta las 12 horas A. M. del día viernes 31 de diciembre de 1965.

## ULTIMO CURSO DE LIDERES DEPORTES EN TRES COMUNAS

Un nuevo curso de formación para los sectores populares de nuestra ciudadanía, realizará la Sección División de la Dirección de Deportes del Estado, para terminar con la labor de esta naturaleza correspondiente al año 1965.

El último de los cursos será dictado en el Departamento Pedro Aguirre Cerda, con la colaboración de los Consejos Locales de Deportes de San Miguel, La Granja y La Cisterna, y la Consejería Nacional de Promoción Popular.

Este curso que se desarrollará en el gimnasio de la escuela de la Ciudad del Niño Presidente Juan Antonio Ríos, contará con el colaboración de los asesores técnicos gubernamentales de dicho Departamento.

Tendrá importante participación en este curso la Sociedad Chilena de Medicina Deportiva, con una de orientación en la formación de deportistas. La Dirección de Deportes ha determinado que puedan participar en este curso postulantes radicados en el departamento, aunque estén afiliados a clubes o ligas, sin otro requisito que su interés en participar en la cruzada en pro del deporte en que esta institución de la Dirección de Deportes.

**MAQUINAS DE COSER**

REPUESTOS Y ACCESORIOS CREDITO

**A. JACOB Y CIA.**

Teatinos 634

**¡ATENCIÓN!**

LICEOS Y COLEGIOS

PRECIOS ESPECIALES EN BUZOS Y CAMISETA

¡¡SOMOS FABRICANTES!!

**PLANCHON**

SAN PABLO 2907 - FONDO 93265

# ARBITRAJE: NOTA INGRATA DEL TORNEO DE ASCENSO

Se ubieron los cuadros al torneo de competencia ascensionista. Ferroviarios y Huachipato confirmaron ser los mejores equipos con capacidad y méritos suficientes para entrar en la categoría de campeones de este maratónico certamen. Junto a ellos, en sus actuaciones recientes se destacaron los equipos de los clubes de Ascenso, para no tener que sufrir un grave descalabro a sus aspiraciones.

Los usineros, de visita en la capital, transpiraron en abundancia para conseguir los dos puntos en juego ante el más débil de los equipos, que no es otro que Iberia. Junto a ello, deben agradecer los sureños la "manito" dada por el árbitro Mario Lira, que según opinión general de los asistentes al recinto tiznado, fue gravitante en la derrota de los ibéricos.

blada entre dos cuadros de verdadero respaldo popular, y lo que es más aún, con una sólida capacidad institucional, sería conveniente que los árbitros dispararan dudas acerca de sus resoluciones en la cancha. Lo más adecuado es designar a los reféris de mayor capacidad y experiencia, para así salvar responsabilidades. Junto a ellos debe haber buenos acompañantes como guardalíneas, que aporten también tranquilidad y respaldo al árbitro principal. Sólo así se podrá exigir respeto y mesura a muchos dirigentes, que al ver perjudicados a sus cuadros, se olvidan de su verdadera condición, para transformarse en el más hinchado de los hinchas de su equipo. Esta actitud de algunos dirigentes es por sí sola reprobable, ya que nadie está facultado para asumir actitudes resolutivas de juez.

C. B. V.

# FOTO-FUTBOL

ORTIZ (Colo Colo)	SANCHEZ (Colo Colo)	HORMAZABAL (Colo Colo)	IRALA (S. Morning)
GONZALEZ (Everton)	CONTRERAS (Everton)	SANCHEZ (Everton)	ESQUIVEL (S. Morning)
VALENTINI (Wanderers)	HODGE (U. de Chile)	AVENDAÑO (U. Española)	LEPE (Colo Colo)
REYRUTH (Colo Colo)	GUEVARA (Green Temuco)	RODRIGUEZ (Palestino)	CAMPOS (U. de Chile)
VASQUEZ (Huachipato)	VALENZUELA (S. Morning)	COLL (Palestino)	CASTANEDA (Palestino)
MUSSO (Chile)	MARCOS (U. de Chile)	SULANTAY (La Serena)	GONZALEZ (Colo Colo)

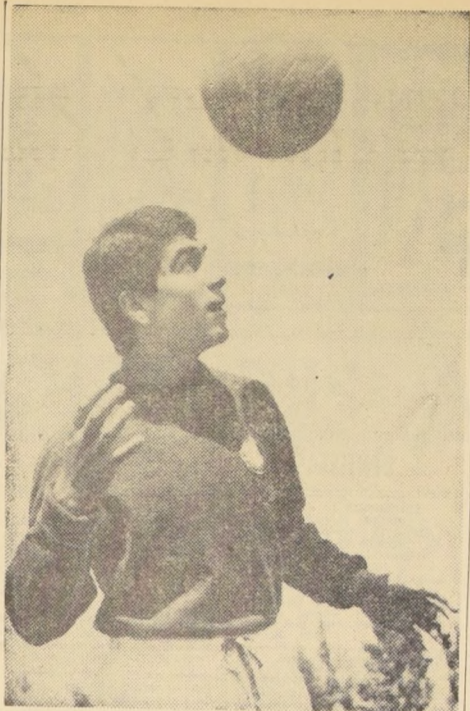

**CARLOS REYNOSO:** Desde hoy comenzará a entrenar en el grupo de los preseleccionados para formar el cuadro que intervendrá en el próximo Campeonato Mundial de Inglaterra.

## COMIENZA TRABAJO DEL EQUIPO CHILENO PARA MUNDIAL DE FUTBOL

26 jugadores bajo la batuta de Alamos en la escuela Juan Pinto

A las 9 horas, en la Escuela "Juan Pinto Durán", iniciará hoy su preparación la Selección Nacional de Fútbol de experimentación, nominada por el coach Luis Alamos, a fin de observar a algunos jugadores noveles, y otros experimentados, como asimismo salir de dudas en algunos puestos.

Es el de hoy el primer paso que se da con miras a la preparación de la Selección Nacional que irá a la rueda final del Campeonato Mundial, en Inglaterra. Con fichaje social y médico, prácticas y algunos partidos internacionales, la Selección de Experimentación trabajará en busca del resultado que espera Alamos. Cual es el ya dicho: sacar conclusiones de la capacidad con la divisa roja de algunos jóvenes jugadores de condiciones — observar la recuperación de ciertos cracks "veteranos".

### LOS NOMINADOS

- Veintiséis son los integrantes del plantel que comienza a trabajar esta mañana. Su nómina es la siguiente:
- Hugo Lepe (CC).
  - Eladio Rojas (CC).
  - Francisco Valdés (CC).
  - Hugo Berly (AI).
  - Manuel Cataldo (AI).
  - Carlos Reynoso (AI).
  - Constantino Zazzali (O'Higgins).
  - Victor Zelada (OH).
  - Eugenio Méndez (SW).
  - Juan Olivares (SW).
  - Elias Figueroa (SW).
  - Jaimé Salinas (SW).
  - Remigio Avendaño (UE).
  - Honorino Landa (UE).
  - Clemente Iriarte (UE).
  - Jorge Luco (UE).
  - Juan Cortés (R).
  - Hugo Villanueva (UCH).
  - Roberto Hodge (UCH).
  - Carlos Campos (UCH).
  - Guillermo Yávar (MAG).
  - Gustavo Laube (UC).
  - Pedro Arancibia (E).
  - Daniel Escudero (E).
  - Leonardo Véliz (E).
  - José Benito Ríos (SL).

## SELECCION HUNGARA y UNIVERSIDAD DE CHILE

### ESTADIO NACIONAL

### MAÑANA 1º DE DICIEMBRE

Desde las 10 HORAS DE HOY se atenderá al público en general para la venta de entradas del partido con Hungría en el Estadio Nacional.

Los dirigentes de la "U" y quienes hubieran reservado entradas en la sede del Club, se les ruega retirarse en SANTA LUCÍA 240. LAS BOLETERIAS DEL ESTADIO NACIONAL PARA EL DIA DEL PARTIDO FUNCIONARAN DESDE LAS 18 HORAS.

## FUTBOLERIAS

### POR "CHISTE", ARQUERO SUPLENTE DE WANDERERS DIRIGIO AL CUADRO CONTRA GREEN CROSS DE TEMUCO

VALPARAISO.— (Por Armando Jorquera Márquez).— Un chiste "cruel" fue el del arquero suplente de Wanderers, Carlos Velásquez, quien, en ausencia obligada del entrenador Martín García, convenció a todos que él tenía instrucciones para dirigir el cuadro desde la banca. El equipo experimentó una aplastante derrota en su confrontación con Green Cross de Temuco, en una de las más bajas presentaciones de los porteros, que se retiraron del campo abuchados por sus propios parciales.

Por declaraciones de varios jugadores, existió, hasta después del match, el convencimiento absoluto de que era el meta suplente quien estaba comisionado para dirigir el plantel, lo que desmintieron categóricamente los dirigentes de Wanderers.

rándose de una lesión provocada por un golpe a la rodilla. De todos modos, la actuación de Aguilar en ese compromiso fue altamente satisfactoria, demostrando que puede volver a ser lo que fue.

### REACIO A LOS SUELDOS

Eduardo Herrera, el joven zaguero izquierdo de Wanderers, aparte de ser un avanzado estudiante universitario, se ha caracterizado por ser el único que no demuestra mayor interés en cobrar su sueldo. Generalmente después de varias comunicaciones que tiene el sobre a disposición concurre a la Gerencia a cobrar sus emolumentos, lo que por supuesto no hace más que él.

### ERA OTRO EL DESIGNADO

Al respecto, el gerente Alberto Robles manifestó que si bien Martín García está aún aquejado de una fuerte gripe, concurrió el sábado en la tarde a una reunión especialmente citada de jugadores, donde se les impartieron las instrucciones para asumir el compromiso. La sesión —agregó Robles— se realizó y fue Aldo Vitali designado para dirigir el equipo en el partido.

Sobre los hechos expuestos que hacían aparecer a Velásquez como entrenador en la emergencia, señaló que "lo que el mencionado jugador hizo no fue otra cosa que un chiste".

Carlos Velásquez, antes de iniciarse el match, delante de todos declaró que él había sido encargado de dirigir el cuadro. Lo que derivó una confusión tremenda y aunque no fue razón de la derrota, por lo menos no había muy bien de la responsabilidad profesional de los jugadores, más aún cuando nos consta que la mayoría creyó con certeza que las instrucciones habían sido impartidas en esa forma.

### A. C. F. REVOCO ACUERDO

La Asociación Central revocó un acuerdo que terminaba con el doble control de entradas en los estadios de provincia. Conforme lo expresamos a través de estas mismas columnas, la experiencia que dejó la innovación, lejos de ser provechosa resultó totalmente antieconómica, toda vez que se calcula que no menos de tres mil espectadores no pagaron entrada en Sausalito para el partido de Everton con Rangers. Por esta situación y basándose en el hecho que el doble control no representa un ahorro superior a los 40 escudos, se dispuso revocar la anterior determinación.

### CABRERA HOSPITALIZADO

De nuevo se lesionó el vigoroso delantero de Wanderers, Ricardo Cabrera, asegurándose que no podrá actuar en el cuadro para el encuentro del domingo próximo frente a Audax Italiano. Cabrera sufrió el sábado en Playa Ancha, con el arquero de Green Cross de Temuco, Francisco Fernández, un fuerte encontrón que lo afectó de cuidado. A tal extremo que el facultativo ordenó su inmediata hospitalización hasta una vez que se reponga del golpe a la columna vertebral.

### BUENA REPARACION DE AGUILAR

Luego de estar nueve meses ausente del cuadro, retornó en San Felipe al primer equipo, el rubio arquero valdivino de Everton, Adison Aguilar. El meta reemplazó a Ricardo Contreras, que se encuentra recuperado.



**SIGUE DE MALAS** el delantero Ricardo Cabrera, de Santiago Wanderers. Un fuerte encontrón que sufrió el sábado con el arquero Fernández, de Green Cross de Temuco, motivó su hospitalización.

## CREDITOS para REPUESTOS y REPARACION de maquinaria AGRICOLA

Una fórmula de incrementar el fomento de la producción agropecuaria nacional, el Banco del Estado ha dispuesto un rubro de CREDITOS ESPECIALES para la compra de repuestos y reparación de MAQUINARIA AGRICOLA.

- Automotrices, Rastras, Arados, Lecherías, etc.

Los beneficios de este nuevo sistema crediticio aplicables a los camiones y camionetas.

Las oficinas del Banco del Estado de Chile informarán ampliamente a los señores Agricultores interesados.

### BANCO DEL ESTADO DE CHILE

SECCION COMERCIAL

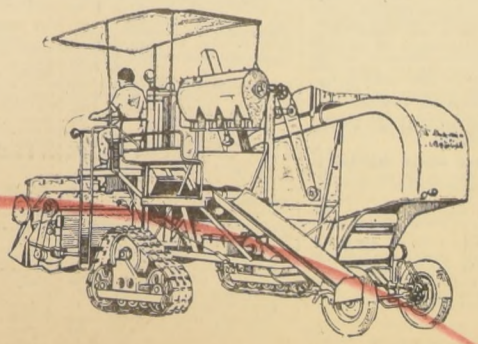

## ASEGURE SU TELEVISOR...

### Facilidades!

## ENTREGA AL TIRO... E° 2.490 (CON ANTENA) Precio Oficial

AHUMADA 254 LOCAL 11 ATENCION 9-13, 16-20.30 VICUÑA MACKENNA 264

# ANTIVERO

APOQUINDO #815 Est. Shell incluso Domingos y Festivos ETCHEVERS 215 (Vía del Mar)

3) Aves, animales y pájaros

GRANJA MANQUEHUE HA REINO... VENDO CANARIOS ROLLER, COBRE...

4) Automóviles, garajes y vehículos

NECESITA DINERO, SEOROR ENTRE... QUIERE VENDER SU COCHE O comprar otro?

9) Compraventas varias

MAQUINAS AFITAR REMINGTON... VENDO BALANZA LIBERTY NECESITA...

10) Construcción y sus materiales

PARA CORTINAS METALICAS... GASFITERIA, REPARACIONES, INSTALACIONES...

14) Estatutos y legales

HABIENDOSE EXTRAIVADO EL TALENTO... ARTIFICIO, 10 DE NOVIEMBRE DE 1965...

14) Estatutos y legales

QUINTO JUZGADO CIVIL CONCEDIO... NOTIFICACION - PRIMER JUZGADO CIVIL...

14) Estatutos y legales

QUINTO JUZGADO CIVIL CONCEDIO... NOTIFICACION - PRIMER JUZGADO CIVIL...

14) Estatutos y legales

QUINTO JUZGADO CIVIL CONCEDIO... NOTIFICACION - PRIMER JUZGADO CIVIL...

14) Estatutos y legales

QUINTO JUZGADO CIVIL CONCEDIO... NOTIFICACION - PRIMER JUZGADO CIVIL...

14) Estatutos y legales

QUINTO JUZGADO CIVIL CONCEDIO... NOTIFICACION - PRIMER JUZGADO CIVIL...

14) Estatutos y legales

QUINTO JUZGADO CIVIL CONCEDIO... NOTIFICACION - PRIMER JUZGADO CIVIL...

14) Estatutos y legales

QUINTO JUZGADO CIVIL CONCEDIO... NOTIFICACION - PRIMER JUZGADO CIVIL...

14) Estatutos y legales

QUINTO JUZGADO CIVIL CONCEDIO... NOTIFICACION - PRIMER JUZGADO CIVIL...

14) Estatutos y legales

QUINTO JUZGADO CIVIL CONCEDIO... NOTIFICACION - PRIMER JUZGADO CIVIL...

14) Estatutos y legales

QUINTO JUZGADO CIVIL CONCEDIO... NOTIFICACION - PRIMER JUZGADO CIVIL...

14) Estatutos y legales

QUINTO JUZGADO CIVIL CONCEDIO... NOTIFICACION - PRIMER JUZGADO CIVIL...

14) Estatutos y legales

QUINTO JUZGADO CIVIL CONCEDIO... NOTIFICACION - PRIMER JUZGADO CIVIL...

STOS MATERIALES PARA USTED... y estudio practicando

GRATIS... DIBUJO, MECANICA, RADIO, INGLÉS, CONTABILIDAD

ESC. LATINO - AMERICANAS... ESTADO 337, 5º piso, Of. 519

14) Estatutos y legales

NOTIFICACION - CUARTO JUZGADO CIVIL Mayor Cuantía, Santiago...

14) Estatutos y legales

NOTIFICACION - TERCER JUZGADO CIVIL Mayor Cuantía, Santiago...

14) Estatutos y legales

QUINTO JUZGADO CIVIL CONCEDIO... NOTIFICACION - PRIMER JUZGADO CIVIL...

14) Estatutos y legales

QUINTO JUZGADO CIVIL CONCEDIO... NOTIFICACION - PRIMER JUZGADO CIVIL...

14) Estatutos y legales

QUINTO JUZGADO CIVIL CONCEDIO... NOTIFICACION - PRIMER JUZGADO CIVIL...

14) Estatutos y legales

QUINTO JUZGADO CIVIL CONCEDIO... NOTIFICACION - PRIMER JUZGADO CIVIL...

14) Estatutos y legales

QUINTO JUZGADO CIVIL CONCEDIO... NOTIFICACION - PRIMER JUZGADO CIVIL...

14) Estatutos y legales

QUINTO JUZGADO CIVIL CONCEDIO... NOTIFICACION - PRIMER JUZGADO CIVIL...

CUA PROFESIONAL

MEDICOS

DOCTORA NAVARETE... DOCTORA NAVARETE, Ginecología, Obstetricia...

DR. ABRAHAM WASSILUUM... Especialista Corazón, Pulmón, Estómago...

DR. GASTON RAMIREZ... Especialista Corazón, Pulmón, Estómago...

DR. ZOLTAN BERNATH... Especialista Corazón, Pulmón, Estómago...

DR. HERNAN DEL PINO... Especialista Corazón, Pulmón, Estómago...

DR. SANTIAGO AWAD... Especialista Corazón, Pulmón, Estómago...

DR. SOLAR HONGRO... Especialista Corazón, Pulmón, Estómago...

DR. JOSE FROIMOVICH... Especialista Corazón, Pulmón, Estómago...

DOCTOR MICHEA... Especialista Corazón, Pulmón, Estómago...

DOCTOR DIAZ... Especialista Corazón, Pulmón, Estómago...

DOCTOR EVANS... Especialista Corazón, Pulmón, Estómago...

DOCTOR TOBAR... Especialista Corazón, Pulmón, Estómago...

DOCTOR TOBAR... Especialista Corazón, Pulmón, Estómago...

DOCTOR TOBAR... Especialista Corazón, Pulmón, Estómago...

DOCTOR TOBAR... Especialista Corazón, Pulmón, Estómago...

DOCTOR TOBAR... Especialista Corazón, Pulmón, Estómago...

DOCTOR TOBAR... Especialista Corazón, Pulmón, Estómago...

DOCTOR TOBAR... Especialista Corazón, Pulmón, Estómago...

DOCTOR TOBAR... Especialista Corazón, Pulmón, Estómago...

DOCTOR TOBAR... Especialista Corazón, Pulmón, Estómago...

DOCTOR TOBAR... Especialista Corazón, Pulmón, Estómago...

DOCTOR TOBAR... Especialista Corazón, Pulmón, Estómago...

DOCTOR TOBAR... Especialista Corazón, Pulmón, Estómago...

DOCTOR TOBAR... Especialista Corazón, Pulmón, Estómago...

DOCTOR TOBAR... Especialista Corazón, Pulmón, Estómago...

DOCTOR TOBAR... Especialista Corazón, Pulmón, Estómago...

DOCTOR TOBAR... Especialista Corazón, Pulmón, Estómago...

DOCTOR TOBAR... Especialista Corazón, Pulmón, Estómago...

DOCTOR TOBAR... Especialista Corazón, Pulmón, Estómago...

DOCTOR TOBAR... Especialista Corazón, Pulmón, Estómago...

DOCTOR TOBAR... Especialista Corazón, Pulmón, Estómago...

DENTISTAS

SOLDADURAS DE PLACAS... DENTISTA RODRIGUEZ...

CLINICA DENTAL EDWARDS... DENTISTA KRUMM...

RESTAURACIONES URGENTES... DENTISTA KRUMM...

DR. AGUILAR... DENTISTA KRUMM...

DR. AGUILAR... DENTISTA KRUMM...

DR. AGUILAR... DENTISTA KRUMM...

DR. AGUILAR... DENTISTA KRUMM...

DR. AGUILAR... DENTISTA KRUMM...

DR. AGUILAR... DENTISTA KRUMM...

DR. AGUILAR... DENTISTA KRUMM...

DR. AGUILAR... DENTISTA KRUMM...

DR. AGUILAR... DENTISTA KRUMM...

DR. AGUILAR... DENTISTA KRUMM...

DR. AGUILAR... DENTISTA KRUMM...

DR. AGUILAR... DENTISTA KRUMM...

DR. AGUILAR... DENTISTA KRUMM...

DR. AGUILAR... DENTISTA KRUMM...

DR. AGUILAR... DENTISTA KRUMM...

DR. AGUILAR... DENTISTA KRUMM...

DR. AGUILAR... DENTISTA KRUMM...

DR. AGUILAR... DENTISTA KRUMM...

DR. AGUILAR... DENTISTA KRUMM...

DR. AGUILAR... DENTISTA KRUMM...

DR. AGUILAR... DENTISTA KRUMM...

DR. AGUILAR... DENTISTA KRUMM...

DR. AGUILAR... DENTISTA KRUMM...

DR. AGUILAR... DENTISTA KRUMM...

DR. AGUILAR... DENTISTA KRUMM...

DR. AGUILAR... DENTISTA KRUMM...

DR. AGUILAR... DENTISTA KRUMM...

DR. AGUILAR... DENTISTA KRUMM...

ABOGADOS

SANCHEZ DEL POZO... ABOGADO GUTIERREZ...

RAQUEL KOGAN B... ABOGADO GUTIERREZ...

ELIAS NEGRIB... ABOGADO GUTIERREZ...

JAIME SILVA FONCEA... ABOGADO GUTIERREZ...

NULEIDAS MATRIMONIALES... ABOGADO GUTIERREZ...

ABOGADO GUTIERREZ... ABOGADO GUTIERREZ...

ABOGADO GUTIERREZ... ABOGADO GUTIERREZ...

ABOGADO GUTIERREZ... ABOGADO GUTIERREZ...

ABOGADO GUTIERREZ... ABOGADO GUTIERREZ...

ABOGADO GUTIERREZ... ABOGADO GUTIERREZ...

ABOGADO GUTIERREZ... ABOGADO GUTIERREZ...

ABOGADO GUTIERREZ... ABOGADO GUTIERREZ...

ABOGADO GUTIERREZ... ABOGADO GUTIERREZ...

ABOGADO GUTIERREZ... ABOGADO GUTIERREZ...

ABOGADO GUTIERREZ... ABOGADO GUTIERREZ...

ABOGADO GUTIERREZ... ABOGADO GUTIERREZ...

ABOGADO GUTIERREZ... ABOGADO GUTIERREZ...

ABOGADO GUTIERREZ... ABOGADO GUTIERREZ...

ABOGADO GUTIERREZ... ABOGADO GUTIERREZ...

ABOGADO GUTIERREZ... ABOGADO GUTIERREZ...

ABOGADO GUTIERREZ... ABOGADO GUTIERREZ...

ABOGADO GUTIERREZ... ABOGADO GUTIERREZ...

ABOGADO GUTIERREZ... ABOGADO GUTIERREZ...

ABOGADO GUTIERREZ... ABOGADO GUTIERREZ...

ABOGADO GUTIERREZ... ABOGADO GUTIERREZ...

ABOGADO GUTIERREZ... ABOGADO GUTIERREZ...

ABOGADO GUTIERREZ... ABOGADO GUTIERREZ...

ABOGADO GUTIERREZ... ABOGADO GUTIERREZ...

ABOGADO GUTIERREZ... ABOGADO GUTIERREZ...

ABOGADO GUTIERREZ... ABOGADO GUTIERREZ...

ABOGADO GUTIERREZ... ABOGADO GUTIERREZ...

VETERINARIOS

DR. SEPULVEDA... PRACTICANTES...

LUIS ALDUNATE... PRACTICANTES...

EDIFICIO WALDORF... PRACTICANTES...

EDIFICIO WALDORF... PRACTICANTES...

EDIFICIO WALDORF... PRACTICANTES...

EDIFICIO WALDORF... PRACTICANTES...

EDIFICIO WALDORF... PRACTICANTES...

EDIFICIO WALDORF... PRACTICANTES...

EDIFICIO WALDORF... PRACTICANTES...

EDIFICIO WALDORF... PRACTICANTES...

EDIFICIO WALDORF... PRACTICANTES...

EDIFICIO WALDORF... PRACTICANTES...

EDIFICIO WALDORF... PRACTICANTES...

EDIFICIO WALDORF... PRACTICANTES...

EDIFICIO WALDORF... PRACTICANTES...

EDIFICIO WALDORF... PRACTICANTES...

EDIFICIO WALDORF... PRACTICANTES...

EDIFICIO WALDORF... PRACTICANTES...

EDIFICIO WALDORF... PRACTICANTES...

EDIFICIO WALDORF... PRACTICANTES...

EDIFICIO WALDORF... PRACTICANTES...

EDIFICIO WALDORF... PRACTICANTES...

EDIFICIO WALDORF... PRACTICANTES...

EDIFICIO WALDORF... PRACTICANTES...

EDIFICIO WALDORF... PRACTICANTES...

EDIFICIO WALDORF... PRACTICANTES...

EDIFICIO WALDORF... PRACTICANTES...

EDIFICIO WALDORF... PRACTICANTES...

EDIFICIO WALDORF... PRACTICANTES...

EDIFICIO WALDORF... PRACTICANTES...

EDIFICIO WALDORF... PRACTICANTES...

MATRONAS

SEÑORA PHERINT... MATRONAS...

SEÑORA PHERINT... MATRONAS...

SEÑORA PHERINT... MATRONAS...

SEÑORA PHERINT... MATRONAS...

SEÑORA PHERINT... MATRONAS...

SEÑORA PHERINT... MATRONAS...

SEÑORA PHERINT... MATRONAS...

SEÑORA PHERINT... MATRONAS...

SEÑORA PHERINT... MATRONAS...

SEÑORA PHERINT... MATRONAS...

SEÑORA PHERINT... MATRONAS...

SEÑORA PHERINT... MATRONAS...

SEÑORA PHERINT... MATRONAS...

SEÑORA PHERINT... MATRONAS...

SEÑORA PHERINT... MATRONAS...

SEÑORA PHERINT... MATRONAS...

SEÑORA PHERINT... MATRONAS...

SEÑORA PHERINT... MATRONAS...

SEÑORA PHERINT... MATRONAS...

SEÑORA PHERINT... MATRONAS...

SEÑORA PHERINT... MATRONAS...

SEÑORA PHERINT... MATRONAS...

SEÑORA PHERINT... MATRONAS...

SEÑORA PHERINT... MATRONAS...

SEÑORA PHERINT... MATRONAS...

SEÑORA PHERINT... MATRONAS...

SEÑORA PHERINT... MATRONAS...

SEÑORA PHERINT... MATRONAS...

SEÑORA PHERINT... MATRONAS...

SEÑORA PHERINT... MATRONAS...

SEÑORA PHERINT... MATRONAS...

CONTADORES

AGUIRRE Y MORENO... CONTADORES...

AGUIRRE Y MORENO... CONTADORES...

AGUIRRE Y MORENO... CONTADORES...

AGUIRRE Y MORENO... CONTADORES...

AGUIRRE Y MORENO... CONTADORES...

AGUIRRE Y MORENO... CONTADORES...

AGUIRRE Y MORENO... CONTADORES...

AGUIRRE Y MORENO... CONTADORES...

AGUIRRE Y MORENO... CONTADORES...

AGUIRRE Y MORENO... CONTADORES...

AGUIRRE Y MORENO... CONTADORES...

AGUIRRE Y MORENO... CONTADORES...

AGUIRRE Y MORENO... CONTADORES...

AGUIRRE Y MORENO... CONTADORES...

AGUIRRE Y MORENO... CONTADORES...

AGUIRRE Y MORENO... CONTADORES...

AGUIRRE Y MORENO... CONTADORES...

AGUIRRE Y MORENO... CONTADORES...

AGUIRRE Y MORENO... CONTADORES...

AGUIRRE Y MORENO... CONTADORES...

AGUIRRE Y MORENO... CONTADORES...

AGUIRRE Y MORENO... CONTADORES...

AGUIRRE Y MORENO... CONTADORES...

AGUIRRE Y MORENO... CONTADORES...

AGUIRRE Y MORENO... CONTADORES...

AGUIRRE Y MORENO... CONTADORES...

AGUIRRE Y MORENO... CONTADORES...

AGUIRRE Y MORENO... CONTADORES...

AGUIRRE Y MORENO... CONTADORES...

AGUIRRE Y MORENO... CONTADORES...

AGUIRRE Y MORENO... CONTADORES...

RADIO Y TELEVISION

RADIOS REPARACIONES... RADIO Y TELEVISION...

RADIOS REPARACIONES... RADIO Y TELEVISION...

RADIOS REPARACIONES... RADIO Y TELEVISION...

RADIOS REPARACIONES... RADIO Y TELEVISION...

RADIOS REPARACIONES... RADIO Y TELEVISION...

RADIOS REPARACIONES... RADIO Y TELEVISION...

RADIOS REPARACIONES... RADIO Y TELEVISION...

RADIOS REPARACIONES... RADIO Y TELEVISION...

RADIOS REPARACIONES... RADIO Y TELEVISION...

RADIOS REPARACIONES... RADIO Y TELEVISION...

RADIOS REPARACIONES... RADIO Y TELEVISION...

RADIOS REPARACIONES... RADIO Y TELEVISION...

RADIOS REPARACIONES... RADIO Y TELE



# Se anotó Burgalat

El pupilo de Alejandro Valdés aparece entre los inscritos del clásico "Luis Cousino" que se disputará en el césped, en lo que va del año

Premio LUIS COUSINO — 1.600 metros — Clásico. Para caballos de tres años y más. Handicap. (El Top Weight no excederá de 61 kilos). Premio E° 4.300 al primero.

	1º	2º	3º	4º	5º	6º	N.T.	C.C.
AGUAMIEL (Bayard III y Sakushita) ...	4	6	3	1	2	2	5	23
BURGALAT (Birlatou y La Carina) ...	—	—	—	1	—	—	1	2
DOARA (Venerador y Domossola) ...	2	2	2	—	2	—	8	16
IRASCIBLE (The Champ e Intra) ...	1	—	1	—	—	—	—	2
KURIANCO (S. Prince y Kuriruca) ...	—	1	—	—	—	1	4	6
MELON (Bokara y Maty) ...	2	—	7	2	2	—	7	20
PITUCA (Pitucazo y Cabette) ...	2	4	—	2	—	—	1	9
TARIK (Manipour y Jogleria) ...	4	4	1	1	—	1	3	14

## TORO CORNERA A GALLAZO EN "EL DERBY"

Maquignon al corral de José H. Medina. Aguamiel en tratamiento. Otras noticias

### CONFIRMADO NUEVO DOPING EN LA PALMA

Casto José corrió con estimulantes

Metamfetamina y dexedrina fueron encontradas los líquidos biológicos de Casto José, caballo que el domingo 21 en el Hipódromo Chile. Este animal es propiedad del Augustus Club, que es inscrito en el Libro de Forfaits por el término de seis meses, según acuerdo del Directorio palmeño, tomado en su sesión de anoche.

Este es el tercer caso de doping en el último año. El primero fue el de María, preparada por Antonio Muñoz, en La Palma. El segundo, el de West Ham, en el Valparaíso Sporting Club, que es inscrito en la dirección de Luis Alvarez B. y el tercer caso de doping en el Hipódromo Chile, que es inscrito en su sesión de anoche.

En consideración al acuerdo del Directorio palmeño, el primer lugar de la carrera en que actuó Casto José, correspondió a Galazzo (F. Toro); el segundo a Monacil (L. García); el tercero a Península (J. Eguren), y el 4º a Lola Sal (O. 2º Cas-

## DESCRIPCIONES PARA EL DOMINGO EN AMBOS HIPODROMOS

HIPODROMO CHILE	
Bein	45
Bowman	47
Casto José	48
Casto José	49
Casto José	50
Casto José	51
Casto José	52
Casto José	53
Casto José	54
Casto José	55
Casto José	56
Casto José	57
Casto José	58
Casto José	59
Casto José	60
Casto José	61
Casto José	62
Casto José	63
Casto José	64
Casto José	65
Casto José	66
Casto José	67
Casto José	68
Casto José	69
Casto José	70
Casto José	71
Casto José	72
Casto José	73
Casto José	74
Casto José	75
Casto José	76
Casto José	77
Casto José	78
Casto José	79
Casto José	80
Casto José	81
Casto José	82
Casto José	83
Casto José	84
Casto José	85
Casto José	86
Casto José	87
Casto José	88
Casto José	89
Casto José	90
Casto José	91
Casto José	92
Casto José	93
Casto José	94
Casto José	95
Casto José	96
Casto José	97
Casto José	98
Casto José	99
Casto José	100

**F. TORO Y GALLAZO**  
GALLAZO, vencedor del Paddock Stakes, y del premio "La Huasca", será dirigido por Fernando Toro, en "El Derby".

**CAMBIO DE DUENO**  
MAQUIGNON, ejemplar que tenía Alvaro Abarc, defenderá al su sucesor las sedas del "Temple". Se alberga en el corral de José H. Medina.

**TRATAMIENTOS**  
Los siguientes ejemplares fueron sometidos a tratamientos:  
DETITA: rayas y puntas de fuego en los nudos de las manos.  
DORAL: puntas de fuego y cáusticos en la mano izquierda.

**HERIDOS**  
Con una herida en el casco de su mano izquierda se encuentra AGUAMIEL, que está sometida a curaciones. Otro ejemplar, PONCE DE LEON, se lesionó el casco de la mano derecha.

**DE ALTA**  
MANOLO G., elemento que estaba inactivo desde hace algún tiempo, fue autorizado para volver al training.

**ANTIPARASITARIO**  
Se les suministró purgante antiparasitario a los siguientes ejemplares: Ejecutoria, Jeanette, Trenzado, Orfeo Negro y Pontino.

## Centinela trabajó muy bien en el Club Hípico

Había rodado el domingo en el Gran Premio Hipódromo Chile

CENTINELA, que rodó a los pocos metros corridos en el clásico "Gran Premio Hipódromo Chile", estuvo en la pista en la mañana de ayer, y realizó una de las mejores marcas controladas en 1.200 metros. Con la dirección de

Omar Muñoz, que son varios kilos, hizo un registro de 1 minuto 15 segundos 2/5.

El movimiento de la mañana, en la pista de arena del Club Hípico, fue el siguiente:

CLUB HIPICO	
D. Pes	81
Melodist	82
Narara	83
Petrucci	84
Arlita	85
Cautiva	86
O. Girt	87
C. de Guerre	88
M. Vanda	89
Tarata	90
Hil Bona	91
Sesucito	92

PREMIO LUIS COUSINO	
1.600 metros — Handicap — Clásico.	
Irascible	45
Burgalat	47
Kurienco	48
Tarik	49
Casto José	50
Melón	51
Aguamiel	52
Doara	53
Casto José	54
Casto José	55
Casto José	56
Casto José	57
Casto José	58
Casto José	59
Casto José	60
Casto José	61
Casto José	62
Casto José	63
Casto José	64
Casto José	65
Casto José	66
Casto José	67
Casto José	68
Casto José	69
Casto José	70
Casto José	71
Casto José	72
Casto José	73
Casto José	74
Casto José	75
Casto José	76
Casto José	77
Casto José	78
Casto José	79
Casto José	80
Casto José	81
Casto José	82
Casto José	83
Casto José	84
Casto José	85
Casto José	86
Casto José	87
Casto José	88
Casto José	89
Casto José	90
Casto José	91
Casto José	92
Casto José	93
Casto José	94
Casto José	95
Casto José	96
Casto José	97
Casto José	98
Casto José	99
Casto José	100

## CIPAYO MESTRO PROGRESOS

Pasó 1.000 metros en 1'13"5

En La Palma destacó el aporte de Cipayo, porque fue hecho en 1.000 metros y no totalmente exigido. Con Juan Amestelly, cubrió esa distancia en 1'13"5. Otros aprombes:

**FLORENA**, B. García, 1.000 metros en 1.05 3/5.  
**VASTAS**, M. Ruiz, 1.000 metros en 1.05 3/5.  
**GUARICO**, B. García, 1.200 metros en 1.17 1/5.  
**NARSES**, I. Sandoval, 1.000 metros en 1.08.  
**BEJIN**, H. Olguin, 1.200 metros en 1.20 (al carrerón), últimos 500 metros en 32 1/5.  
**IMOLESE**, H. Olguin, 1.400 metros en 1.30.  
**MOLINE**, J. Martínez, 1.200 metros en 1.14 4/5.  
**CARA DURA**, J. Barrios, 1.000 metros en 1.05.  
**MARIA CLARA**, F. Toro, 1.200 metros en 1.19.  
**SUN LORD**, F. Toro, 800 metros en 50 segundos.  
**GALANTEO**, J. Eguren, 1.200 metros en 1.17.  
**BRIGADIER**, E. Naranjo, y **GAMARO**, M. Alquieta, 500 metros en 31 segundos iguales.  
**VANDOLENA**, N. González, 1.400 metros en 1.30.

**GILBERTO**, L. Caroca, 1.000 metros en 1.03.  
**SAUTERNES**, B. Campos, 1.000 metros en 1.05.  
**CIPAYO**, J. Amestelly, 1.000 metros en 1.01 3/5.  
**BANGKOK**, J. Barrios, 1.200 metros en 1.15.  
**BARIBAL**, A. González, 1.000 metros en 1.02.  
**CARAYAGA**, O. Castillo, 1.200 metros en 1.18.  
**BACHCHA**, M. Alquieta, 1.000 metros en 05.  
**PRENSADA**, M. Alquieta, 800 metros en 50 segundos.  
**SAN GENARO**, J. Amestelly, 1 vuelta en 1.51.  
**GRAN PINTA**, R. Hermosilla, 300 metros en 32 segundos.  
**BURDA**, J. Amestelly, 1.000 metros en 1.05 (a voluntad).  
**MACHALI**, J. Barrios, 800 metros en 51 2/5.  
**FRESCA**, C. Paredes, y **CLARION**, H. Olguin, 1.200 metros en 1.18; iguales.

## Once inscritos en la Especial de la Palma

Campaña realizada por los anotados en el premio "Naciones Unidas", en el año

PREMIO NACIONES UNIDAS	
1.200 metros — Carrera Especial — Handicap para tres años y más — Premio: E° 3.500 — al primero.	
Cuentapagos	4 1 2 — — 2 9 18
(Elastic y Caritta)	
Ouncumen	2 1 — 2 1 — 11 17
(Hilltop y Argenchil)	
Chamaco	— 1 — 2 — — 6 9
(Fubourg y Marpesa)	
Doblete	6 1 — 1 — — 1 2 11
(Lucky Lord y Doncella)	
Educando	1 2 2 1 — 3 4 13
(Faubourg y Doucement)	
Ever	2 6 2 2 1 — 1 15
(Denikin y Ever Mine)	
Mi Cholita	— 1 — — 1 — 3 5
(Birlatou y Solidaria)	
Moline	3 3 1 1 3 — 8 19
(Ch. Yquem y Marless)	
Naucino	2 2 2 2 2 — 4 16
(Nauclde y Quemchina)	
Pepin le Bref	2 2 2 2 1 — 1 13
(W. Prince y Saltona)	
Ras Paddock	3 1 2 — 2 1 3 12
(R. con Ras II y A. Lley)	

## TRIPLETA DE EDUARDO JARA

BUENOS AIRES, 29 (ANSA). — El jinete chileno Eduardo Jara ganó tres de las nueve carreras que integran el programa de San Isidro. En la inicial, venció con Engels; en la 3ª, Clásico Venezuela, con Usia; y en la 8ª con Yacán.

Por su parte, el jinete peruano Rafael Alzamora Espinosa logró un significativo doblete al triunfar con Intridón, en la tercera, precedido por Adagio distanciado por haber perjudicado a Santos Pérez en los tramos finales.

Otro jinete chileno, Francisco Trivoy, ganó esta tarde la cuarta carrera, conduciendo a la favorita La Puerta.

Eduardo Jara, puntero en las estadísticas, logró ya 37 triunfos en el año y deberá pugnar ahora seis reuniones de suspensión: el venezolano Justo Torres Benítez, marcha segundo, con 78 triunfos; el argentino Cayetano Sauro, tercero, con 76, y deberá estar ausente por dos reuniones de suspensión.

## TORO Y PILAR INVITADOS A CONCEPCION

Una reunión hípica que hará historia están organizando los propietarios de Concepción que dirige en la actualidad el turfman señor Julio Peluffo Cherro.

El próximo 12 de diciembre, el Club Hípico penquista, tiene programado el premio "Asociación de Propietarios". Para esa oportunidad, con la colaboración de las autoridades hípicas suenas, los dueños de fina sangre han invitado, para que sean animadores de la jornada, a las estrellas de la fusta Fernando Toro y Héctor Pilar, quienes ya han respondido afirmativamente. Estas invitaciones se harán extensivas a los profesionales Aurelio Núñez y Juan Amestelly.

El clásico "Asociación de Propietarios de Concepción" será una competencia sobre 1.800 metros.

**FERRO**  
CAFÉ EMPAQUETADO  
PERFILES CANERIAS  
Y PLANCHAS

**FERROGLOBO LTOA**  
LA ROSA 7 265 TEL 52792

**CAJA DE PREVISION DE EMPLEADOS PARTICULARES**

**JUBILACIONES**

Se pone en conocimiento de los jubilados, montepiados y demás beneficiarios de pensión, que durante el resto del presente año deberán proceder a la renovación de diversos documentos indispensables para continuar percibiendo el beneficio durante el presente año.

La renovación de documentos corresponde en los siguientes casos:

- 1º - PENSIONES DE VIUDEZ: Renovar CERTIFICADO DE ESTADO CIVIL.
- 2º - PENSIONES DE ORFANDAD: Renovación de CERTIFICADO DE SUPERVIVENCIA.
- 3º - ORFANDAD ESTUDIANTES: Renovación CERTIFICADO DE ESTUDIOS (Corresponde hacerlo en abril de 1966).
- 4º - MANDATO: Renovar SUPERVIVENCIA del mandante.
- 5º - PODER SIMPLE: Renovación de dicho poder.
- 6º - REVALORIZACION PENSIONES: Renovación de declaración jurada conforme Ley N° 15.386.

Se advierte a los interesados que para efectuar las renovaciones de los documentos antes citados deben concurrir en Santiago, al Subdepartamento Liquidaciones de Pensiones, calle Santo Domingo N° 1285, 6.º piso, Oficina N° 611, o a cualquier oficina de la Caja en provincias, a fin de retirar los formularios correspondientes.

**VICEPRESIDENTE EJECUTIVO**

**DAPROV**

DIRECCION DE APROVISIONAMIENTO DEL ESTADO

**Por Adquisición de Ejemplares**

Se solicita PROPUESTA PUBLICA N° 286, por adquisición de ejemplares, que se indica, destinados al Servicio de Impuestos Internos.

48.000 Ejemplares Boletines  
48.000 Ejemplares Boletines  
7.000 Ejemplares Indice Alfabético de Materiales  
7.000 Ejemplares Indice Alfabético de Materiales

La Propuesta se abrirá en la Dirección de Aprovisionamiento del Estado, Sala de Propuesta, el día 15 de Diciembre de 1965 a las 16.30 horas.

Boques y Antecedentes pueden solicitarse en el Departamento de Adquisiciones Sección Imprenta de esta Dirección.

Para retirar Boques y Antecedentes es necesario estar inscrito en la Declaratoria de Imprenta de esta Dirección.

La Dirección de Aprovisionamiento del Estado, no aceptará altas de precios superiores a los márgenes sustentados por la práctica económica del Supremo Gobierno.

**EL DIRECTOR**

"FLUFFY" (EL PROFESOR Y EL LEON) DESDE HOY EN EL CINE WINDSOR



Tony Randall y Shirley Jones, la simpática pareja de Universal. en "EL PROFESOR Y EL LEON" (Fluffy), la película en technicolor que hoy estrena el Windsor. Una comedia brillante y plena de sátira y chispa.

DIARIO "LA NACION" Y "RADIO CORPORACION" "RISAS A LA CHILENA" (19.30 a 20.30 horas) CONCURSO "VOCES FOLKLORICAS DE LOS BARRIOS"

VOTO POR BARRIO NOMBRE DIRECCION (VOTO VALIDO POR 5 PUNTOS)

Vote por sus folcloristas aficionados favoritos de su Barrio y gane valiosos premios donados por Gran Tienda "LA MASCOTITA", ESTABLECIMIENTOS MAIPO, Productos Virginia y Casa de Deportes "SPORTMAN", AUTOSERVICIOS "AS", de San Pablo 3359 y Catedral esquina Amunátegui. Deposite sus votos en un sobre, dirigido a "RISAS A LA CHILENA", casilla 244-V, Santiago, RADIO CORPORACION.

1ª FERIA DEL DISCO TIENE MAS, VENDE MAS Y MAS BARATO. DISCOS 15 A E 1, 33 3 A E 4, LONG PLAY DE 12" STEREO E 6, CAJAS DE MUSICA CLASICA. OFERTAS CON 50% DE DESCUENTO. Entrando por Alameda ESTADO 26.

HOY 2ª Semana Lido REAL. A TODOS LOS HOMBRES LES LEEA EL DIA DE ARRISGAR LA VIDA POR CONVICCION PROPIA... SANGRE LLAMA (BEHOLD A PALE HORSE)

Treinta "Máscaras de Oro" entregó el Sindicato de Actores en su 30.º aniversario

Con un espectáculo gratuito, que colmó las localidades del Teatro Municipal de Santiago, finalizó el domingo último, en la noche, el Tercer Congreso Nacional de Actores y Artistas organizado por el Sindicato de Actores de Chile. En esta velada se presentaron, en un programa jamás realizado en el país, en la historia del teatro chileno, la totalidad de las compañías profesionales de alta comedia, además de los grupos de teatro universitarios Américo Vargas, Lucho Córdoba, Pury Durante, Olivio Leguía, Los Cuatro; el TEOC con "La Parola de las Flores"; el ITUCH con "La Remolenda"; Susana Bouquet; con animadores de la casa de Rafael Frontaura y Roberto Parada. La presentación provocó grandes aplausos, finalizando esta Noche de Ga-

pañola. Musical. Colores. Mayores y menores. GRAN PALACE, Huérfanos 1176 (40082) - 18.15 y 22 horas: Mi bella dama (My Fair Lady), Noticias y agregados Mayores y menores. HUÉRFANOS, Huérfanos 930 (33555) - 15.15, 19 y 22 horas: Mary Poppins EE. UU. Walt Disney. Musical. Mayores y menores. LAS CONDES, Noreaga 6316 (484067) - 19.15 y 22 horas: Las tres hermanas EE. UU. Drama. Mayores de 21 años. LAS LILIAS, J. de Dios Vial 1299 (42116) - 19 y 22 horas: Matrimonio a la italiana. Comedia. Mayores de 21 años. LIDO, Huérfanos 680 (34366) - 13.30, 16, 19 y 22 horas: La sangre llama EE. UU. Aventuras. Mayores de 14 años. LO CASTILLO, Vitacura 2284 (481981) - 19.15 y 22 horas: La trampa de los esp. EE. UU. Aventuras. Mayores de 21 años. METRO, Baquedano 120 (82361) - 13, 16, 19 y 22 horas: La colina de la desolación. Mayores de 18 años. ORIENTE, Federico Valdivia 099 (481981) - 19 y 22 horas: La mujer de paja EE. UU. Drama. Suspense. Mayores de 18 años. PICO VALDIVIA, Pedro de Valdivia 1713 (43948) - 18.30 y 22.15 horas: La última guerra francesa. Comedia. Mayores de 18 años. REGINA, Viala Mackenna 674 (36097) - 18.45 y 22.15 horas: Los insubordinados EE. UU. Drama. Mayores de 18 años. REX, Huérfanos 735 (31143-31144) - 15, 19 y 22 horas: Backet, Mayora de 18 años. SANTA LUCIA, Av. B. O'Higgins 615 (34718) - 15, 19 y 22 horas: En busca del paraíso. EE. UU. Cine. Mayores.

honor a los regidores de la Municipalidad de Santiago, a los empresarios Ernesto Bottolichio, Selim Zaour, Humberto Tobar, Buddy Day, Eduardo Felú Peñe, Enrique Venturino, al Administrador subrogante del Teatro Municipal Carlos Reyba, al doctor Ricardo Galdames, al presidente de AICHU, Ruperto Vergara, al director del Departamento de Artistas de la Caja de Empleados Particulares, Aníbal Penafiel, y al vicepresidente de esta misma institución previsional. Las conclusiones de este Tercer Congreso de Actores y Artistas, que tiene vital importancia en el trabajo de cine, radio, televisión, teatro, etc., serán dadas a conocer en un resumen y en forma pública en el curso de esta semana.

LOS TROVADORES DEL HUASCO AL BAILE DE "LA NACION"



Los TROVADORES DEL HUASCO, el destacado trío internacional, han querido cooperar con el DEPORTIVO NOCTURNO "LA NACION". Es así como su director, Merquécides Cerdá, conjuntamente con Hernán Cerdá y Gerardo Valdés, se han hecho un compromiso de honor de dar lo mejor de su repertorio para que la noche de gala del próximo sábado 4 de diciembre, a las 21 horas, en Gran Sala N.º 3560, sea para el público asistente un espectáculo de imborrables recuerdos.

GUIA DEL ESPECTADOR

AVENIDA MATTA, Avenida Matta 618 (51455) - Rotativo desde las 13 horas: La edad de la piedra. Mayores y menores. ALHUE, Población Devila (581472) - Rotativo desde las 13 horas: Corazón de mujer. Mayores y menores. BAQUEDANO, Plaza Italia 073 (31987) - Rotativo desde las 14 horas: El amor tiene dos caras. Alirado de sangre. La vida en brazos. BLANCO ENCALADA, Blanco Encalada 244 (481981) - Rotativo desde las 14 horas: El hijo de San Marcos. CAPRI, Monjitas 825 (39241) - Rotativo desde las 14 horas: El Rollo. Zorro amarillo. Jóvenes amantes. CARRETA, Av. B. O'Higgins 2151 (64485) - Rotativo desde las 14 horas: La colina de la desolación. EE. UU. Aventuras. Mayores 18 años. CERVANTES, Manuel Montt 032 (42867) - Rotativo desde las 11 horas: 007 contra Goldfinger. EE. UU. Acción. Mayores de 14 años. CINEVALDIVIA, Puentecillo 54 (67532) - Rotativo desde las 13 horas: Los dos inocentes gaviotas. La chamacas. Noticias y agregados. CITY, Agustinas 1022 (66887) - Rotativo desde las 11 horas: Regreso al infierno. EE. UU. Acción. Colores. Mayores y menores. COLON, San Pablo 3001 (90577) - Rotativo desde las 14 horas: Yo, el mujeriego. La reina del chateau. El lobo blanco. CONTINENTAL, Plaza Bulnes 41 (60735) - Rotativo desde las 14 horas: Acción de los fuertes. Noticias y agregados. CHILE, Recoleta 2104 (372566) - Descanso del personal. DANTE, Washington 26 (49259) - Rotativo desde las 17 horas: Un día, un gato. Noticias y agregados. EL SALTO, El Salto 210 (37334) - Rotativo desde las 14 horas: La bandada. Alias el alacrán. De hombre a hombre. ESMERALDA, San Diego 1035 (64303) - Rotativo desde las 14 horas: El Rollo Royce amarillo. Jóvenes amantes. Historia criminal. FLORIDA, Estado 226 (34289) - Rotativo desde las 10 horas: La mujer de paja. EE. UU. Drama. Suspense. Mayores de 14 años. GRAN AVENIDA, Gran Avenida 4830 (52163) - Rotativo desde las 14 horas: Los hermanos Karamazov. El lobo blanco. Van a volar conmigo. HOLLYWOOD, Irarrázaval 2900 (40389) - Rotativo desde las 14 horas: Hablamos de mujeres. Los motorizados. La monja. HUELÉN, Huérfanos 979 (31602) - Rotativo desde las 10.30 horas: 007 contra Goldfinger. EE. UU. Acción. Mayores de 14 años. IMPERIAL, San Diego 144 (51112) - Rotativo desde las 14 horas: POPULAR La máscara del dolor. Rica, bonita y avara. Suredad en línea. BONITA y avara. IMPERIO, Estado 235 (397960) - Rotativo desde las 10.30 horas: Zorba, el griego. EE. UU. Drama. Mayores de 18 años. KING, Huérfanos 840 (32838) - Rotativo desde las 11 horas: Matrimonio a la italiana. Comedia. Mayores de 21 años. LIBERTAD, Vitacura 1564 (361627) - Rotativo desde las 14 horas: La mujer que teina del chateau. El lobo blanco. LIRA, Pintor Ciccarrelli 293 (52181) - Descanso del personal.

SAN ANTONIO, San Antonio N.º 256 (33605) - Rotativo desde las 13 horas: La guerra y la paz. EE. UU. Acción. Mayores de 13 años. SAN DIEGO, San Diego 612 (81093) - Rotativo desde las 14 horas: Cien años de soledad y otros cuentos. Noticias y agregados. SAN MARTIN, Avda. B. O'Higgins 776 (33557) - Rotativo desde las 11 horas: Tierra generosa. Espejismo. Noticias y agregados. SAN MIGUEL, Euclides 1202 (51262) - Rotativo desde las 14 horas: Obsesión diabólica. Caserón misterioso. Venegas diabólica. SANTA ROSA, Santa Rosa (50945) - Descanso del personal. SANTIAGO, Merced 829 (32888) - Rotativo desde las 13 horas: El carnaval del amor. Mayores y menores. SAO PAULO, Merced 772 (397946) - Rotativo desde las 11 horas: Relevo de los fuertes. Noticias y agregados. MAYORES y menores. SUR, San Diego 935 (61524) - Rotativo desde las 13 horas: El amor de un mundo. Rio Concho. Conspiración diabólica.

LOS CAPORALES, DOMINGO 5, T. CAUPOLICAN FESTIVAL LUIS DIMAS Y SUS TWISTERS

Destinado a asumir brillantes contornos, el gran Festival homenaje a Luis Dimas y sus Twistlers, subrayando sus éxitos internacionales en Brasil, Argentina y Uruguay, momento a momento suscita más y más expectativa e interés público.

El Domingo 5 de Diciembre en vernal y noche del prestigio y popular Teatro Caupolican actuará Luis Dimas y sus Twistlers, la más alta expresión del arte neorromántico, quienes han viajado expresamente de Buenos Aires para participar en dicho festival.

En gesto de fraternal camaraderismo, actuarán "Los Caporales" el dúo cómico-musical de mayor simpatía y popularidad en Chile. "Los Caporales" que acaban de cumplir brillantes actuaciones en Colombia y Venezuela y retornan a Radio Portales. También actuarán "Los Ramblers", calificada y notable orquesta nacional con su gran cantante Julio Cassa.

Hay muchísimo interés por escuchar también a René Julio Junior, cantante melódico; a Miriam Luz y Julio Villalobos y al núcleo twistero "Los Clippers".

Mañana en Jet Panagra arribarán a Santiago procedente de Buenos Aires, Luis Dimas y sus twisters y seguramente recibirán entusiasta recepción colérica en Los Cerrillos.



NUOVO CIRCO LAS AGUILAS HUMANAS 1965, HOY DEBUT EN CURICO; JUEVES 2, EN MOLINA, Y VIERNES 3, EN TALCA



CHAPLIN VOLADOR y los nuevos trapecistas españoles LOS CASTILLA, que hoy emocionan y recojan a los niños de CURICO; el jueves 2, en MOLINA, y el viernes 3, al domingo 5, en TALCA.

Justificado entusiasmo público suscita el debut de hoy en Curico del notable espectáculo del NUOVO CIRCO "LAS AGUILAS HUMANAS" 1965. La Gran Carpa Móvil 1965 de la Empresa Chilena "Cóncon", ahora se instaló en céntrico terreno del Estadio de Carabineros de Curico. El público de Curico hoy asistirá a conocer las nuevas atracciones internacionales 1965 que tanto éxito han obtenido, tales como "Les Orfanis", clowns musicales franceses; The Walter Allis Trio, magníficos juveniles equilibristas alambristas estadounidenses; Dafne y Anolo, dúo acrobático italiano (la fuerza, la gracia y la belleza física femenina); The Mitchell Bros, evolucionado y notable dúo de patinadores skater-rollers (patines-ruedas) de gran ritmo emocional; "Le Doyat" robustos equilibristas franceses; el

rúo de trapecistas voladores españoles "Los Castilla", con Chaplin Volador, la gran nota cómica criolla "Los Cuatro Brujos", parodia de "Los Cuatro Brujas", refelosa "A dónde vas soldado", y los pasajes humorísticos de los magníficos clown y tonies: Chacaco, Camparsita, Zapatin, Chicharrita y Mattita. Los elefantes twisteros, la tropilla de ponies, caballos enanos de Shetland y los 10 leones adomados del domador sueco Capitán Marek, Intención más y más el colorido del Circo N.º 1 de Chile. EN CURICO: hoy martes 30, noche debut curicano. Mañana Miércoles 19 de diciembre, vernal y noche despedida de Curico. EN MOLINA: El jueves 2 de diciembre, única noche en Molina. EN TALCA: El viernes 3 de diciembre, noche debut talquino. Sábado 4: matiné, vernal y noche. Domingo 5, triples despedidas de Talca. EN SAN JAVIER: El lunes 6 de Dic. única noche sanjavierina. EN LINARES: El martes 7 Dic. noche debut linarense. Miércoles 8 Dic. tres últimas fiestas. matiné a las 3, vernal y noche despedidas de Linares. EN PARRAL: El jueves 9 Dic. noche debut chillanense. EN CHILLAN: El viernes 10 Dic. noche debut chillanense. Sábado 11 triples penúltimas matiné, vernal y noche Domingo 12 tres despedidas de Chillan. EN CONCEPCION: El miércoles 15 Dic. noche debut penúltima en la Cancha de Fútbol y el domingo Reencuentro "Guis" en Avda. Irarrázaval esquina Colina frente Plaza Azevedo, cinco únicos días penúltimas de miércoles 15 al domingo 19 Dic. inclusive en Concepción.

BEN CASEY



¿POR QUÉ UD. HUYÓ EN PÁNICO DEL HOSPITAL? ESTABA HARTO DE TANTA MENTIRA Y TRAICIÓN...

SU ALMANAQUE COMERCIAL

VIDRIERIAS: "LA ECONOMICA", Vidrios a domicilio. Artículos para regalos. Recoleta 281 - Fono 373538 - GC. 17.XII.65. "BOM", Vidriería y fábrica, Espejos. Vidrios a domicilio, Cubiertas para muebles. Arreglos, cuadros. Espejos. Teléfonos: 67671 - 87887. ROSAS 1236. GC. 23.III.64. ZAPATERIAS: "EL POPULAR", Calzado y Zapatos. Calzado - Pastelero. Calzado para señoras, caballeros y niños. Precios especiales a comarcas. San Alfonso 66. G.C. 30.IV.64. "LA LIQUIDADORA", Depósito de calzado. Precios especiales comarcas. MEIGGS 49 - TELEFONO 93356. G.C. 12.IV.64. "CALCIPLAN", Ventas mayor y menor. Precios especiales para comarcas. SAN ALFONSO 78. G.C. 30.IV.64. "ORQUIDA", Calzado de lujo para comarcas. ARTURO PRAT 718 - 383270. G.C. 30.IV.64.

AVISOS ECONOMICOS

48) Remates y... ANTE JUZGADO CIVIL MAYOR... Remate de bienes...

50) Sastrerías y confecciones... "WALTERIO SASTRE" HECHURAS FINAS... "BANCOURT" BASTRERÍA...

51) Servicio para el hogar... "BAZAR DOS MUNDOS" - CRISTALERÍA... "FERREYRA SPORTS" - CORTE...

52) Talleres diversos... "CARTERAS" - TRANSFORMACIONES EN... "GAS LICUADO POR SOLO \$ 100..."

53) Varios no clasificados... CALZADO, CALLE MONJITAS... "FORRADO DARCYS SE RENUEVA..."

54) Citaciones Cías. de Bomberos... ANTE QUINTO JUZGADO CIVIL... "PRIMERA COMPANIA DE BOMBOS..."

55) Citaciones Cías. de Bomberos... "PRIMERA COMPANIA DE BOMBOS..." "AVELLAN RELOJERO..."

56) Citaciones Cías. de Bomberos... "PRIMERA COMPANIA DE BOMBOS..." "AVELLAN RELOJERO..."

57) Citaciones Cías. de Bomberos... "PRIMERA COMPANIA DE BOMBOS..." "AVELLAN RELOJERO..."

58) Citaciones Cías. de Bomberos... "PRIMERA COMPANIA DE BOMBOS..." "AVELLAN RELOJERO..."

"LA REFORMA AGRARIA INCORPORA A LOS CAMPESINOS A LA COMUNIDAD NACIONAL"

Expresó el Ministro Trivelli en el primer encuentro con representantes de más de mil comunidades de campesinos de la provincia de Ñuble, que se realizó el domingo pasado en Chillán, con asistencia de hasta las 1330 horas.

CHILLAN.— "Este encuentro de trabajadores de Comunidades Campesinas que están llevando a cabo ustedes, tiene un especial significado en este momento. El Presidente Frei ha cumplido la solemne promesa que contrajera con los campesinos y ha enviado al Congreso el Proyecto de Ley de Reforma Agraria. Una reforma que permita incorporar a la propiedad de la tierra a miles de familias campesinas que han tenido siempre el viejo anhelo de ser dueños de un pedazo de suelo; que tienen capacidad y calidad para trabajarla y que aspiran a contribuir también con su esfuerzo, al progreso de la comunidad nacional."

La Reforma Agraria hará posible también que nuestros suelos produzcan más y sean capaces de alimentarnos. Evitaremos así seguir siendo tributarios del extranjero y traer así la quinta parte, lo cual representa un veinte por ciento de nuestras necesidades de trigo, carne y leche. Con lo que hemos gastado en eso, que somos capaces de producir nosotros mismos, habríamos construido dos Huachipatos, tres nuevas plantas IANSA y muchas otras cosas más. De ahí, entonces, que no había otra cosa que hacer, que no podemos esperar más. Hay que realizar una reforma agraria para producir más y producir mejor y no sólo para reemplazar lo que ahora importamos y para alimentar mejor a nuestra población, sino para cubrir las necesidades de más de 200 mil bocas que cada año nacen en Chile."

AYUDA SIN LIMOSNAS Posterioremente, el Ministro de Agricultura señaló: "Ustedes saben también como yo que le faltan escuelas, caminos, atención médica e infinidad de cosas. No hay en el campo oportunidad para que progresen. No hay luz eléctrica, no hay agua potable, no hay ni siquiera la oportunidad de juntarse y formar un grupo con todos los amigos para luchar, a fin de conseguir lo mucho que falta. La reforma agraria quiere transformar también la conciencia, la actitud de los hombres, quiere que el campesino, la mujer campesina, en familia entera, se incorpore de una vez a la comunidad nacional, a la vida social, cultural y cívica de nuestro país. Queremos que nuestra democracia sea también para ustedes, los campesinos, que no se les diga lo que deben hacer, que no se les engañe veinte veces con promesas, sino que ustedes mismos se junten, discutan y se orienten hacia una buena solución. Las soluciones no van a venir de ninguna parte, sino de ustedes mismos. No más pedir con humildad ni peregrinar de oficina en oficina sino proponerle e iniciar un trabajo que si lo quiere, tendrá la ayuda que en este caso no es una limosna sino una obligación que se cumple."

LUZ ELECTRICA PARA PUEBLOS DE CURICO PIDIO DIP. FUENZALIDA

CURICO.— El diputado por esta provincia, Mario Fuenzalida Mardriaza, en una comunicación enviada al Coordinador del Plan de la República, Hugo León, luego de hacerle presente los problemas que se originan a los habitantes de distintas localidades de la provincia que representa en el Parlamento por la falta de energía eléctrica, recuerda la petición formulada personalmente para que se destine el dinero necesario para dotar de luz eléctrica a las siguientes localidades: De Fuenfú a El Porvenir, 2 kms. E° 15.000; Poblado Barba Rubia, 2 kms. 15.000; El Rincón de Sarmiento, 2 kilómetros, 15.000; El Trapiche de Raucó, 2 kms. 15.000; Culeones La Isla de Marchant, 4 kms., 30.000; Teno a Cementerio, 4 kms., 30.000; De Iloca a Duao, 8 kms., 60.000 y De Duao a Lipimávida, 6 kms., 45.000. El dinero que se necesita para financiar estos trabajos asciende a la suma de 225.000 escudos y beneficia a varios miles de familias que en la actualidad viven en la oscuridad con velos chonchones. (El Corresponsal.)

SAN CARLOS: SAN FABIAN DE ALICO CELEBRARA 100 AÑOS DE VIDA EN DICIEMBRE

SAN CARLOS.— Autoridades dirigentes de instituciones y caracterizados vecinos de la localidad de San Fabián de Alico, al interior de este Departamento, están trabajando entusiastamente en la preparación de los diversos actos oficiales con que celebrarán el Centenario de ese pueblo cordillerano. El programa se desarrollará desde el 5 al 12 de diciembre, pero el día de la fundación será recordado solamente el martes 7 del próximo mes.

Tales actividades preparatorias están a cargo de un Comité especial, que preside el regidor y profesor Hugo gran Jus Cifuentes Cifuentes, primer vicepresidente; Umán Lezana, y que intermite Raúl Bustos Fernández, segundo vicepresidente; Pedro Carrasco Carrasco, secretario de actos; en correspondencia y prensa, Iván Contreras González; Oscar Carrasco Vázquez, tesorero; Juan Muñoz Sandoval, protesorero; y varios directores. Hay también un coordinador general, Raúl Bustos Fernández, y comisiones de recepción y de finanzas.

55) Citaciones Cías. de Bomberos... CUERPO DE BOMBOSEROS SAN MIGUEL, CUARTA COMPANIA "BOMBOSEROS DRUGUAY". Por orden del señor Capitán, cito a la Compañía a servicio para mañana miércoles a las 21 horas, Uniforme de trabajo. Punto de reunión el Cuartel.— El ayudante. O. 1.04.55.

58) Joyerías y relojerías... "RELOJERIA CALIARDO" SE HACEN TODA CLASE DE REPARACIONES DE RELOJES. Precios módicos. Trabajo garantido. Eusebio Ramírez 750. C. 31.138.

59) Citaciones Cías. de Bomberos... "PRIMERA COMPANIA DE BOMBOSEROS 'DARCY Y CONSTANCIA' BOMBA SANTA ROSA. Cito a la Compañía a sesión extraordinaria para el miércoles 19 de diciembre, a las 20 horas. Tema: Renuncia del señor capitán y elección de nuevo capitán. Admisión de nuevos voluntarios. Otros asuntos a ser fijados oportunamente. Secretario. O. 10.55.

JEANNE D'ARC ARTICULOS DE PRIMERA COMUNION. Estampas, cintas, impresos, misales, álbumes, cuadros modernos, medallas, cadenas y artículos para regalos. ANUNADA 30 - TEL. 8661

POUFS E° 30. REALIZAMOS UNO POUFS PARA EL TELEVISOR. COMPRA DIRECTAMENTE AL FABRICANTE SIN INTERMEDIARIOS. Fabrica SKODA - Suc. N° 2 San Diego 1858 - MAULE 827. CREDITOS: INCLUIVIA SARRIEN Y BARRIEN



Ferias libres de P. Alto celebraron el 25º aniversario... PUENTE ALTO.— Con un sencillo pero significativo acto, los comerciantes del Sindicato Profesional de Ferias Libres de Puente Alto, celebraron su 25º aniversario. Con tal motivo, fueron inaugurados los nuevos veredones para el habilitamiento de puestos por el jefe comunal, Sergio Rouillard, regidor Omar Henríquez, Comandante Guillermo Van Schouwen y otras autoridades civiles y de Carabineros. En los instantes de hacer uso de la palabra el Alcalde, expresó que la Municipalidad había invertido \$ 30.000 para dar más comodidad a los socios del Sindicato de Ferias Libres Lueco, el regidor Henríquez formuló el anhelo de contar, a corto plazo, con un Mercado periferico.

Los cauces del alcantarillado inspeccionó el Alcalde Montedónico... VALPARAISO.— El Alcalde Juan Montedónico realizó a las 11 de la mañana de ayer una visita inspectiva por la ciudad de Valparaíso para comprobar el funcionamiento de los cauces durante el día de ayer, en que llovió desde las primeras horas de la mañana. El Alcalde fué acompañado por el Director de Aseo, Miguel Olivares, y se comprobó que los cauces habían funcionado normalmente.

Primera Dama visitará hoy el Departamento de Maipo... Invitada por los Centros de Madres hoy visitará el Departamento de Buin la esposa del Presidente de la República señora María Ruiz Tagle de Frei. La llegada al Departamento de la Primera Dama, está señalada para las 16 horas, momento en que será esperada en el Puesto del Maipo por la Gobernadora Julia Mellado Muñoz, y demás autoridades, en cuya compañía seguirá viaje a Buin hasta la Gobernación.

Curso capacitación vecinal efectúan en Cerros Las Cañas... VALPARAISO.— En el Cerro Las Cañas, de este puerto se dictará un Curso de Capacitación por los dirigentes vecinales del sector. Las clases se realizarán todos los días hasta el jueves 2, a las 20 horas, en la Escuela 65 del Cerro Las Cañas.

55) Citaciones Cías. de Bomberos... "RELOJERIA CALIARDO" SE HACEN TODA CLASE DE REPARACIONES DE RELOJES. Precios módicos. Trabajo garantido. Eusebio Ramírez 750. C. 31.138.

ULTIMO DIA! PARA QUE SE EFECTUE EL CONCURSO DEL BARRIL MILLONARIO. TODAS LAS PERSONAS que hayan comprado durante el mes de NOVIEMBRE en ALMACENES PARIS, participan en el CONCURSO que reparte DOS MILLONES DE PESOS en: 1 PREMIO DE UN MILLON 10 PREMIOS DE CIENTO MIL en mercaderías. EL CONCURSO se efectuará a las 11.00 hrs. ante notario Público Don Rafael Zaldívar D.



# SU ALMANAQUE COMERCIAL



RAMONA

POR LINDO PALACIO

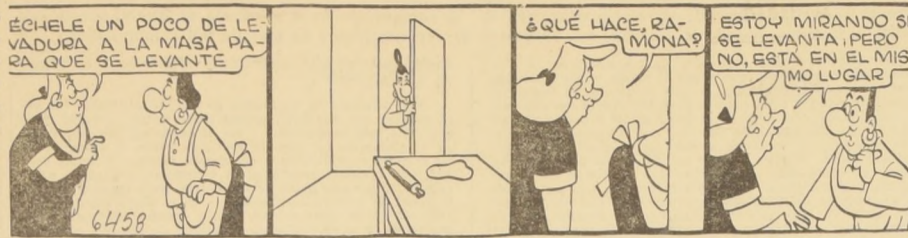

## ARMERIAS

**"CASA ITALIANA"**  
Reparaciones armas de fuego. La casa del arma. Primos, Lámparas.  
Petromax, Coleman, Sun Flame.  
REPUESTOS EN GENERAL  
Arturo Prat 141 - 382235.  
GC. 24/IV-66

## ARTESANIA

**"ARTICULOS DE BRONCE"**  
Esmaltado, Regalos finos, decorativos.  
F. A. B. R. I. C. A.  
Alonso Ovalle 713.  
GC. 24/IV-66

## ART. METALICOS

**MANUFACTURAS "NOLLI"**  
Romanas - Cortinas Metálicas, Cerrajería.  
Arturo Prat 1464 - 51995  
GC. 30/III-66

## "CASA BOVE"

Bronce, Manillas - Lápidas, Reparaciones.  
Plaque - Plata - Bronce, Platedos.  
San Francisco 363 - 383363  
GC. 24/IV-66

## AUTOMOVILES

**"ADOLFO SANVILEVICH"**  
Compra-venta, consignaciones. Desde 1945  
Arturo Prat 176 - 383454  
GC. 17-IX-66

**"PAGES & DEL REAL"**  
Ventas - Consignaciones, Mecánica - Tapicería.  
Arturo Prat 331 - 32937  
GC. 30/III-66

**"SOLARI"**  
Compra - Ventas, Consignaciones. Anticipando dinero. Negocios rápidos.  
COPIAPO 1379.  
GC. 12-IV-66

**"AUTOS STOP"**  
Consignaciones, Camiones - Camionetas, Negocios rápidos.  
San Francisco 347.  
GC. 24/IX-65

**"LEAL AUTOS"**  
COMPRAS, VENTAS, CONSIGNACIONES. FINANCIERAS, ANTICIPO DINERO.  
SAN ISIDRO 600 - 36587  
GC. 2-V-66

## BAZAR

**"SOIVALL"**  
Ropa interior, damas, caballeros. Medias calcetines, Batales, pintoras, Faldas blusas, Perfumería.  
DIEZ DE JULIO 464  
A. G. C. 29/II-65

## CAMISERIAS

**CAMISAS "MONTREAL"**  
Fábrica, venta exclusivamente al detalle.  
Bandera 851 - Fono 66212.  
GC. 10/III-66

**"TABAL"**  
INAUGURA.  
Ventas-Detalle a comerciantes precios especiales.  
LORETO 341  
GC. 23/III-66

**"COMERCiante S"**  
Fábrica Camisetas, Calcetines, Perfumes Tipo americano.  
San Diego 2061 - Local 39.  
GC. 30/III-66

**"R I U S"**  
Ventas al detalle.  
Vicuña Mackenna 999.  
San Antonio 309.  
GC. 24/IV-66

## CASAS DE REMATES

En sus tres grandes locales Remate todos los lunes de Automóviles, camionetas, Camiones, Motocicletas, Maquinarias Industriales, Agricultura, Muebles, Menaje.  
CONSIGNACIONES ANTICIPO  
Informes: Arturo Prat 344, Fono 39225.  
OSCAR ZARATE OYARZUN  
MARTILLERO PUBLICO  
GC. 25/3-66

REMATES PARTICULARES DE Industrias, casas particulares. Fuentes de soda, caricaturas, etc. Ventas rápidas. Pago contado. Anticipos.  
Informes: Arturo Prat 544, Fono 392250.  
GC. 25/3-66

**"CECILIA ROMERO CADIZ"**  
Avenida Matía 777 - 392560, Komats, Consignaciones, Venta privada, Living, Comedores, Dormitorios, Muebles sueltos. Acepto operaciones Banco del Estado.  
GC. 2-V-66

## COCINAS

**"TECNIGAS"**  
Transformaciones, Cocinas gas y cuadro. ARTURO PRAT 1085, SAN PABLO 1464.  
GC. 23/III-66.

**"METALCO"**  
Transformaciones, Cocinas gas y cuadro. San Francisco 485.  
GC. 24/IV-66

**"COLCHONERIAS"**  
FABRICA DE COLCHONES. Ropa de cama. Ventas mayor y menor.  
MEIGGS 66  
GC. 6/IV-66

**"LA URUGUAYA"**  
Colchones - Marquetas. Muebles - Pisos.  
Vicuña Mackenna 830  
Teléfono 391345  
GC. 14-V-66

## CONFECCIONES

**"CORONA"**  
La mejor confeccionista para Damas, Caballeros y Niños.  
CREDITOS  
San Diego 862  
Alameda 2378  
San Diego 253  
GC. 25/3-66

**"SILMAR"**  
Mezuras finas - Batales - Trajes dos piezas, Abrigos.  
Mayor - Menor  
Franklin 1116  
GC. 30/III-66

**"TUTTO"**  
Pintoras - 6.00 -  
Detallamos prendas mayoristas.  
San Diego 2061, Local 46.  
GC. 24/IV-66

**"CONFECCIONES CON DOR"**  
Damas - Someros fabricantes. Precios especiales. Comerciantes.  
CONDOR 1033.  
GC. 2-V-66

**"IFFEL"**  
Fábrica Confecciones Señoras.  
Ventas solamente a comerciantes.  
IRARRAZAVAL 2308.  
GC. 27-V-66

## CONFITERIAS

**"COLO COLO"**  
Fábrica confites - dulces. Precios especiales para comerciantes.  
Especialidad Pan de Pascua, Reparto a domicilio.  
ESPERANZA y - 9427.  
GC. 12/IV-66

**CONFITES "DON RAUL"**  
Precios para comerciantes. Dos direcciones para su mejor atención.  
San Alfonso 43, Estacion Central, Andres Bello 659, Costauco Vega Central.  
GC. 12-IV-66

## DEPORTES

**"MISAL ESCUTI"**  
Al servicio de los deportistas.  
BANDERA 767. Fono 81715.  
GC. 10/III-65

**"DEPORTES SANHUEZA"**  
Fábrica artículos deportivos. Cuenta con 20 canchas al servicio de los deportistas. Solicita su cancha, una ESPERANZA 5. Teléfono 93166.  
GC. 12-IV-66

**MESAS PIMPON**  
Reglamentarias.  
Entrega inmediata.  
FABRICA "WADILL"  
Moneda 1549 - 81394  
GC. 24/IV-66

**"RESBALINES - COUMPIOS"**  
Balancines metálicos, Barras para ejercicios.  
"V A D E L L"  
Moneda 1549.  
GC. 24/IV-66

**"TACA-TACAS, BILLARINAS"**  
Fórmulas comerciales.  
Entrega inmediata.  
"V A D E L L"  
Moneda 1549 - 81394  
GC. 24/IV-66

## DISCOS

**"INTERMEZZO"**  
Discos, Tocadiscos, Radios, Televisores, Grabadoras, SERRANO 144.  
GC. 12-IV-66

**"MONACO"**  
Toda clase artículos eléctricos. Teléfonos 66280-65373.  
Teléfono 311.  
GC. 23/III-66

**"INSTALACIONES"**  
Cifómetros - Teléfonos.  
Reparaciones.  
ROSAS 1277.  
GC. 25/3-66

**"CASA LIBERTAD"**  
Reparación de radios. Artículos eléctricos en general. Baseación 76.  
GC. 12-IV-66

**"GALDAME S"**  
Chacabuco 9 (Estación Central). Artículos eléctricos. Reparaciones planchas.  
G A R A N I D A S  
GC. 24/IV-66

**"OFICINA ALBERT"**  
Instalaciones eléctricas, en general. Reparaciones Juguetes, Planchas, Encendedores. ARTURO PRAT 827.  
Fono 31943.  
GC. 2-V-66

**FABRICA DE CALCETINES**  
"CALCETINES"  
Socquetes stretch. Fantasia - Blanco.  
Dos pares 2.000, 3.000 - 2.000 - 4.000 - 5.000.  
García Reyes 428.  
GC. 14-V-66

**"CALCETINES"**  
Socquetes Stretch, Fantasia - Blanco.  
Dos pares 2.000, 3.000, 4.000, 5.000.  
GARCIA REYES 428.  
GC. 14-V-66

**FABRICA DE ALUMINIO**  
"LA IDEAL"  
Ventas detalle. Reparaciones.  
Días de Julio 574 - 397652.  
A. G. C. 13/12

**FABRICAS DE CARPAS**  
Ofrece: Carpas campañas, playa, sillas, quitasoles telones.  
Rosas 2010 - Teléfono 83677.  
GC. 17/III-66

**"TELONES PARA TERRAZA"**  
Armadó cañería.  
Carpas: Campaña, Playa.  
Arturo Prat 1592 - Teléfono 55989.  
GC. 25/3-66

**"LAUTARO"**  
Telones para terraza con armazón de cañería.  
Carpas campaña.  
Nataliel 2001.  
GC. 14-V-66

## FABRICA DE EMPANADAS

**"EMPANADAS ROYBAR"**  
Sus únicas fabricas.  
Antonio Varas 2487, Fono 251359.  
Covarrubias 40, Fono 497205.  
LAS CCN 761, 8790 - 485266.  
EN VINA DEL MAR, Edificio Montecarlo, Avenida San Martín.  
GC. 12/IV-66

## FABRICAS DE COLCHONES

**"SAN PEDRO"**  
Fábrica Colchones.  
Ventas por mayor - menor.  
MEIGGS 79 - TELEFONO 95022.  
GC. 12/IV-66

**"HIDALGO"**  
FABRICA COLCHONES.  
Marquesas cromadas.  
Ropa de cama.  
Ventas por mayor - menor.  
SAN ALFONSO 54 - 95183.  
GC. 12/IV-66

**COLCHONES DE NOMBRE DESCONOCIDO**  
Los nuestros Algodón - Lana.  
Fábrica "EL SUR"  
San Diego 1852  
GC. 14-V-66

## FABRICA DE PANTALLAS

**"PANTALLAS"**  
Arreglo, Transformaciones, Pantalallas, Lámparas, AVENIDA MATIA 203.  
FONO 380367.  
GC. 2-V-66

## FABRICA DE FAJAS

**"FAJAS - SOSTENES"**  
Batas manillitas. Especialidad sobre medida.  
ARTURO PRAT 165.  
Moneda 1549.  
GC. 6/IV-66

## FABRICAS DE ROPA INTERIOR

**"OSO"**  
Polaras-Ropa interior, Damas-caballeros-niños. Venta al detalle.  
LORETO 352.  
GC. 23/III-66

**"TEXTIL LIBERTAD"**  
Antigua-Fábrica. Ropa interior, Ventas por kilos. ROSAS 1267.  
GC. 23/III-66

**"SIMANK"**  
OFERTAS A COMERCIANTES. Entre otros artículos: Enagua Nylon de calidad 3.40. Blusa Batista con tiras 6.20. Blusa Monaguillo 8.00. Cuadro Stretch 16.50 Doc.  
LA STRA 612.  
GC. 23/III-66

**"CUPIDO"**  
Deposito ropa interior. "FAJAS" medias, calcetines.  
San Diego 1948.  
GC. 24/IV-66

**"FABRICA DE SOSTENES"**  
Y Ropa interior Tipo Americano. "S E N Y"  
Ventas comerciantes. Precios especiales. Avenida Matía 163-167.  
Teléfono 382205.  
GC. 2-V-66

**DEPOSITO DE FABRICA, TEJIDOS DE PUNTO, SURTIDO PERMANENTE PRODUCTOS**  
NOTA: CUPIDO, VICTORIA, IRARRAZAVAL 274.  
GC. 27-V-66

**"TEJIDOS DE PUNTO"**  
Damas, Caballeros. Ventas Mayor, Detalle. Precios REBAJADISIMOS.  
IRARRAZAVAL 2349.  
GC. 27-V-66

## FABRICA DE PAÑUELOS

**"CIERVO"**  
Regalos por tradición. Ventas Mayor - Menor. Irarrazaval 2310.  
460559.  
GC. 27-V-66

## FABRICA DE ROPA DE NIÑOS

**"DANNY"**  
Linea Moderna, para niños-niñitas. Diseños exclusivos. IRARRAZAVAL 2254.  
GC. 2-V-66

## FARMACIAS

**"ALHAMBRA"**  
Prestigiado desde 1921. Enrique Vivanco Edding. Químico-Farmacéutico.  
Lira - Días de Julio - Fono 34936.  
A. G. C. 13/12

## FERRERIAS

**"LA SAN PABLO"**  
Latax, templets, pinturas, San Pablo esquina Esperanza.  
GC. 10/III-66

**"VEGA NORIEGA"**  
Importadores. Proprietarios, cerrajería Deva, PUENTE 701.  
Estacionamiento gratis en Rosas 948.  
GC. 10/III-66

**"AUSIN HNOS. LTDA."**  
IMPORTADORES. Tirots "TEX", todo calibre, Herramientas en general. Teléfonos 94291-91774. Casilla 6605.  
EXPOSICION: 32.  
GC. 12-IV-66

## FOTOGRAFIAS

**"KODAK PARKER"**  
Jorge García y Cia. Es Alameda 200.  
A H O R A : Ahumada 254, Local 19 - 80058. San Isidro 6, esquina Alameda.  
FONO: 380174.  
GC. 24/IV-66

## FUNERARIAS

**"SANTA CECILIA"**  
Leteros, artículos funébricos. SÍLCO-SIREN, Display, Afiches.  
Arturo Prat 663 - 393561.  
GC. 17/III-66

**FUNERALES "SAN AGUSTIN"**  
Atención diurna y nocturna. SANTOS DUMONT 960.  
GC. 2-V-66

**"LA BENEFICENCIA"**  
Servicio diurno y nocturno. Atiende asegurados. Independencia 1054.  
GC. 14-V-66

**"LA SANTIAGO"**  
Atención pensionados. Seguro Social. Independencia 1044.  
Teléfono 371430.  
GC. 14-V-66

**"HUNDUS"**  
Atención permanente. Irarrazaval 1796.  
Teléfono 494086.  
GC. 14-V-66

**"LA NACIONAL"**  
ARTURO PRAT 699.  
Teléfono 382432. DESCUENTOS. Instituciones - Sindicatos.  
GC. 27-V-66

## GRABADOS METAL Y GOMA

**"CASA DAVILA"**  
Parches en Paño Lencero. Timbres de goma.  
San Diego 119 - Local 29.  
GC. 6/IV-66

Timbres de goma. "BOLTON"  
Somos fabricantes. Atendemos provincias. Teléfono 52980 - Casilla 7100.  
Nataliel 2129, altos Depto. 2144.  
GC. 14-XI-66

## HILANDERIAS

**"TEXTIL CHUAQUI"**  
Con su Sistema Revolucionario de Ventas.  
"Ofertas Especiales"  
Polaras Hilo 1 3 Años 2.500 - Polaras Hilo 4 7 Años 3.500 - Chalecas Hilo 23.000 - Chalecas para guaguas gran calidad cada una 7.500 -  
DESCUENTOS DEL 10 % -  
INSTITUCIONES Y CENTROS DE MADRES  
EN SU EXTENSA RED DE LOCALES  
PROVIDENCIA . . . . . 2353  
SAN ANTONIO . . . . . 726 (Local 7).  
SAN ANTONIO . . . . . 790  
SAN ALFONSO . . . . . 73  
DIAGONAL CERVANTES . . . . . 875  
LOS TRES ANTONIOS . . . . . 77  
IRARRAZAVAL . . . . . 2490 (Est. de Pedro de Valdivia).  
GC. 27-V-66

## GUITARRAS

**"ANTIGUA CASA SANTIABEZ"**  
GUITARRAS Fijas, Tioxanas, ARPAS.  
CONDOR 791 - 392330.  
GC. 12/IV-66

**"MESKO GUITARRAS"**  
Reparaciones finas, Guitarras eléctricas, Micrófonos.  
SAN FRANCISCO 371.  
GC. 2-V-66

## IMPRENTAS

**"J E S"**  
Impresos en general. Timbres, bautizos, Diplomas.  
ARTURO PRAT 1696-53598.  
GC. 23/III-66.

**"P E R F E X"**  
Calendarios, Facturas, Boletas, Formularios, Rapidez, Calidad.  
Boscuén 76 - 92441.  
GC. 12-IV-66

## JUGUETERIAS

**"EL AGUILA"**  
Mayoristas. EN.  
Juguetes - Menajes. 92271.  
MEIGGS 40 - TELEFONO 92271.  
GC. 12/IV-66

## LENCERIA Y PAQUETERIA

DEPOSITO FCA. NACRUR. Precios de Fábrica. Puente 613 - Fono 64595.  
GC. 10/III-66

**"EL ROSAL"**  
San Diego 1138. Surtido completo en lanas. DEPOSITO EDILIO.  
GC. 23-III-66.

ELIAS NAZAR NASER. Tienda y Paquetería. Meiggs 72 - Teléfono 93819.  
GC. 6/IV-66

## LETTEROS

**"PABRICA"**  
Leteros, artículos funébricos. SÍLCO-SIREN, Display, Afiches.  
Arturo Prat 663 - 393561.  
GC. 17/III-66

**"CASTRO"**  
Camineros. Dibujos - SILK-SCREEN. Exposiciones.  
Días de Julio 1067.  
GC. 25/3-66

**"RUBEN"**  
Stand. SILK-SCREEN. Dibujos - Afiches.  
San Francisco 711 - 31551.  
GC. 30/III-66

**"NATANIEL 2035 - 568802"**  
Dibujos - Pintura Lisa. Reparaciones muebles. Tapicería - Barmis.  
GC. 30/III-66

## LIBRERIAS

**"PROFESOR - MONMAR"**  
G. R. A. T. I. S. Solicita catálogos, libros, Ciencias exactas, Joyas simbólicas.  
Arturo Prat 1619.  
Casilla 5111 - Fono 54111.  
GC. 25/3-66

**"PERFE X"**  
Artículos escritores, Utiles escolares. Papel deportivo volantín.  
BASCUNAN 76.  
GC. 12-IV-66

**"AUSTRAL LTDA."**  
San Francisco 36 - 381758.  
OFERTE. Publicaciones de Unión Soviética.  
GC. 2-V-66

## LAVADORAS

**SERVICIO TECNICO HOOVER**  
Repuestos legítimos. Precios de Fábrica. Pedro Valdivia 3298.  
GC. 27-V-66

## MAQUINARIAS

**"ORNAVEN"**  
Refrigeración, Balanzas, Bombas. Aceiteras, Reparación. San Francisco 30. Fono 383119.  
GC. 2-XI-66.

## MALETERIAS

**EL VIAJANTE**  
La madre de todas las maleterías. PUENTE 741.  
GC. 10/III-66

**"SANTIAGO"**  
Maltas - Bolsas. Composturas - Tejidos.  
Brasil 25-B - Fono 64345.  
GC. 30/III-66

**"MALETERIA"**  
SAN DIEGO 111. Fabricación propia. Mayor y menor. Artículos de cuero.  
GC. 12-IV-66

**REPADORA DE MALETAS Y CARTERAS "SYLVIA"**  
Composturas, tejidos. Cambios de cierre acilar. Fundas para maletas. Transformaciones de carteras de cocodrilo.  
Alameda 980, Local 41.  
GC. 24/IV-66

## "ATENCION"

Para sus vacaciones. El Excursionista. Reparaciones en general. VICIUA MACKENNA 497.  
GC. 2-V-66

## "MALETERIA BRASIL"

Servicio diurno y nocturno. Estuches Guitarras, Maletas, Bolsas. FABRICANTES Condor 1060-81605.  
GC. 2-V-66

## MENAJE

**"CASA HIDALGO"**  
Artículos para el hogar. Fena, Sinfelón, Hoover. Radios Philips. Amplias facilidades de pago.  
Alameda 1933.  
GC. 17/III-66

**"CASA FAURE"**  
Artículos para el hogar. Muebles cocina. CARMEN 627.  
GC. 12/IV-66

## MUEBLERIAS

**"MOROCCO"**  
ESPECIALIDAD: Muebles Pino. Colchones, Calres Cromados.  
SAN PABLO 2901.  
GC. 14-V-66

**"PRINCETON"**  
Enchapados funcionales normandos. Dormitorios, Living, Comedores. CREDITOS.  
Arturo Prat 1042 - 34726.  
GC. 17/III-66

**"EL CIRCULO"**  
ARTURO PRAT 571. Muebles de calidad. Precios bajos. GRANDES FACILIDADES.  
GC. 23/III-66.

**"VALMO"**  
Deposito Fábrica. Dormitorios, Comedores, Living. Precios sin competencia.  
Arturo Prat 480.  
GC. 30/XI-66

## MUEBLERIAS

**"HONG-KONG"**  
Muebles finos de cañas. Modelos exclusivos. CARMEN 538.  
GC. 12/IV-66

**"NOVIOS"**  
VISITEN ACAPULCO. Muebles Acapulco. Le dan toque a su hogar. Surtido completo en: Lineas modernas y de estilo. Envíos a provincias.  
CARMEN 135 - 34064.  
GC. 12/IV-66

**"LA NACIONAL"**  
Modernos estilos. Sólidos, Enchapados, Comerciantes, particulares. Facilidades. NATANIEL 485.  
GC. 12-IV-66

**"FABRICA MUEBLES"**  
AUSTRAL. Modernos y Estilos. CREDITOS.  
CARMEN 55 - Fono 382778.  
GC. 12-IV-66

**"MUEBLES - MINOND"**  
Estilos y Modernos. Finos. Pedidos especiales por catálogos. CARMEN 25.  
GC. 12-IV-66

**"BRICENO"**  
Especialidad enchapados. Comedores - Dormitorios. LIVING. Créditos.  
Lord Cochiana 1134 - 52132.  
GC. 24/IV-66

**"MUEBLES"**  
Reparaciones. Tapicería - Transformaciones. Restauración de Barmis. Nubla 1424 - 369617.  
GC. 24/IV-66

SERVICIO DE IMPUESTOS INTERNOS

DECLARACION DE FALLOS SOBRE RECLAMACIONES DE VALUOS DE BIENES RAICES DICTADOS POR LA III DIRECCION REGIONAL SANTIAGO

PROVINCIA DE SANTIAGO
COMUNA DE SANTIAGO

Table with columns: Rol No, PROPIETARIO, UBICACION, Avalúo Fijado con 38%. Contains entries for various properties in Santiago, including owners like Abelluk Zelnick and various addresses.

Table with columns: Fallo No, Rol No, PROPIETARIO, UBICACION, Avalúo Fijado con 38%. Contains entries for various properties in Santiago, including owners like Cia. de Consumidores de Gas and various addresses.

Table with columns: Fallo No, Rol No, PROPIETARIO, UBICACION, Avalúo Fijado con 38%. Contains entries for various properties in Santiago, including owners like Medina Lavín and various addresses.

PROVINCIA DE SANTIAGO
COMUNA DE PROVIDENCIA

Table with columns: Fallo No, Rol No, PROPIETARIO, UBICACION, Avalúo Fijado con 38%. Contains entries for various properties in Providencia, including owners like Achondo García and various addresses.

Folio No	Rol No	PROPIETARIO	UBICACION	Avalúo Fijado con 38%
5855-5873	518-89	Arriagada Rojas, Jorge; General del Ejército	General del Ejército	36.508.-
5810-5755	1843-32	Bab Jacobson, Juan, Hdo. de Aguirre 485 D. 53	No ha lugar	
6244-6070	506-34	Bachelet de Middleton, Margot; General Salvo 297	20.719.-	
5505-5345	507-22	Bari Vélez, Corina; Gral. Salvo 18	50.446.-	
6216-6042	808-105	Barriga Errázuriz, José Miguel; Eleodoro Yáñez N.º 820	102.465.-	
5893-5829	2702-22	Batlle Seques, Emilio; Avda. Italia 737, D. 103	No ha lugar	
5744-5882	3806-11	Benítez González, Fernando; Avda. Salvo 170	67.754.-	
5820-5756	2345-23	Bercovich Weinberger, Julio; La Brabanzon 2828, D. 32	47.355.-	
5837-5675	3213-19	Berger Goldberger, Tibor; Manuel Monti N.º 1273-75	37.550.-	
5888-5824	2345-21	Berkon R. Zaiman; La Brabanzon 2828, D. 22	49.413.-	
6073-5909	2728-15	Besa Vicuña, Ricardo; Av. Ricardo Lyon N.º 1807	57.000.-	
5555-5395	1428-34	Bianchi Valenzuela, Guatierro; Carlos Antúnez N.º 2108	94.022.-	
6152-5976	530-116	Bralic Ljivicic, Nino; Diego de Velasco N.º 2152	26.253.-	
6153-5979	530-117	Bralic Ljivicic, Nino; Diego de Velasco 2154	No ha lugar	
5987-5823	1810-51	Budnik Julio y Cia.; Rafael Cañas 204	103.046.-	
5986-5822	503-35	Cabala Pavoni, Juan; Providencia 525, D. 103	No ha lugar	
6257-6083	507-42	Cáceres Bravo, Patricia; General Parra N.º 764	14.170.-	
5868-5706	2229-26	Cafena Davani, Eduardo; Av. P. de Valdivia 1115, D. 4-B	25.580.-	
5869-5707	2225-25	Cafena Davani, Eduardo; Av. P. de Valdivia 1115, D. 4-A	43.402.-	
5912-5748	2229-28	Cafena Davani, Eduardo; Av. P. de Valdivia 1115, D. 5-F	18.209.-	
5917-5789	2225-27	Cafena Davani, Eduardo; Av. P. de Valdivia 1115, D. 4-C	60.216.-	
5818-5754	2225-28	Cafena Davani, Eduardo; Av. P. de Valdivia 1115, D. 5-E	31.487.-	
5985-5821	2225-30	Cafena Davani, Eduardo; Av. P. de Valdivia 1115, D. 5-G	43.798.-	
6117-5853	3528-81	Calvo Hurtado, Arturo; Almirante Byrd 2020	No ha lugar	
6118-5854	3528-82	Calvo Hurtado, Arturo; Almirante Byrd 2046	No ha lugar	
5602-8343	508-89	Cambi Baruch, Enrique; y otra; José Miguel Infante 181	39.258.-	
5738-5876	2503-3	Cavallio Gundelach, Francisco; Ricardo Matte Pérez 467	No ha lugar	
6255-6081	511-96	Carrasco Santander, Ismael; Huelén N.º 272, D. 22	28.471.-	
6148-5974	314-22	Castro Ilustrada, Darío; Av. Manuel Monti N.º 6182, D. 62	20.085.-	
5810-5390	21-50	Cerda Antúnez, Eugenio; Av. Providencia 1822, L. 9	No ha lugar	
5511-5351	21-49	Cerda Antúnez, Eugenio; Av. Providencia 1822, L. 8	No ha lugar	
5812-5352	21-42	Cerda Antúnez, Eugenio; Providencia 1822, L. 1	No ha lugar	
5513-5353	21-34	Cerda Antúnez, Eugenio; Av. Providencia 1810, L. 3	No ha lugar	
5574-5414	21-85	Cerda Antúnez, Eugenio; Av. Providencia 1822, L. 24	No ha lugar	
5575-5415	21-63	Cerda Antúnez, Eugenio; Av. Providencia 1822, L. 2	No ha lugar	
5576-5416	21-61	Cerda Antúnez, Eugenio; Av. Providencia 1822, L. 20	No ha lugar	
5577-5417	21-57	Cerda Antúnez, Eugenio; Av. Providencia 1822, L. 16	No ha lugar	
5578-5418	21-56	Cerda Antúnez, Eugenio; Av. Providencia 1822, L. 15	No ha lugar	
5579-5419	21-55	Cerda Antúnez, Eugenio; Av. Providencia 1822, L. 14	No ha lugar	
5580-5420	21-54	Cerda Antúnez, Eugenio; Av. Providencia 1822, L. 13	No ha lugar	
5581-5421	21-53	Cerda Antúnez, Eugenio; Av. Providencia 1822, L. 11	No ha lugar	
5582-5422	21-51	Cerda Antúnez, Eugenio; Av. Providencia 1822, L. 10	No ha lugar	
6020-5856	25-33	Cisro Salas, Hector, y otra; Av. Tajamar 1951	276.842.-	
6236-6062	511-2	Comunidad Edificio Providencia; Av. Providencia 1017	977.261.-	
5721-5559	3405-4	Comunidad Girardi; Luis Montaner 491	176.715.-	
6243-6069	511-28	Comunidad Mesa Carrasco; Román Díaz 389	43.843.-	
5571-5411	2701-8	Concha Parol, Lucrecia; Condell 703-19	52.839.-	
6082-5828	510-20	Contreras Pizarro, Paulina; Rafael Cañas 16-D, N.º 21	No ha lugar	
6262-6078	503-45	Cortés Silva, Octavio; Providencia 565, Departamento 81	No ha lugar	
6242-6068	414-9	Correa Cerda, Francisca; Av. Andrés Bello 1191	142.046.-	
5908-5848	321-4	Correa Petreña, Fernando; Pérez Valenzuela 1628	193.206.-	
6002-5826	2451-24	Correa Torres, Jorge; Las Azucenas 2978	33.657.-	
5844-5682	28-24	Cruz Lavín, Luis y Otro; Orrego Luco 161	No ha lugar	
5899-5735	518-56	Chapero de Aduriz, Félix, Sucesión; Antonio Varas N.º 191	24.812.-	
5872-5412	3413-19	Chernilo Borovitsky, Jacobo, y Otros; Av. Miguel Claro 1314	75.610.-	
5573-5413	3413-18	Chernilo Borovitsky, Jacobo, y Otros; Av. Miguel Claro 1298	36.330.-	
6068-5904	1033-78	Christen Lehner, Elfrido; Ricardo Lyon 594	No ha lugar	
6116-5952	1528-27	Deluiso de Núñez, Eiba; Ricardo Lyon 741	40.282.-	
6001-5887	23-31	De Landa Concha, Carlos; Montolín 116	No ha lugar	
6246-6072	14-42	De la Rosa de Cisternas, Isabel; Providencia 1168-70	49.089.-	
6233-6058	503-53	Donoso Castro, Luis; Providencia 525, D. 64	No ha lugar	
5618-5458	23-36	Edwards Bello, Olga; Montolín 260	130.824.-	
5868-5808	3712-42	Enriquez Jara, Dorila; Alvarez Condado 1030	12.665.-	
5847-5848	528-55	España vda. de Donoso, María; Guardia Vieja 47	22.135.-	
5865-5708	510-9	Espejo Espinoza, Julio; Huelén 85	67.038.-	
5215-6041	501-24	Epilidora Luque, M. Luisa y otros; Av. Condell N.º 249	88.065.-	
5724-5562	1643-25	Fehrenberg de Del Ferro, Erna; Luis Thayer Ojeda 1106	143.216.-	
6016-5882	2643-16	Fernández de Claro, Gloria; Luis Thayer Ojeda 1828	76.796.-	
5809-5745	3443-18	Ferrer Llaneras, Jaime; Luis Thayer Ojeda 2360 L. 2	22.588.-	
5932-5768	3443-17	Ferrer Llaneras, Jaime; Luis Thayer Ojeda 2354 L. 3	22.588.-	
5565-5405	14-2	Figueroa Anguita, Tullio, Sucesión; Av. Providencia 1150, Depto. 21	25.151.-	
5566-5406	14-26	Figueroa Anguita, Tullio, Sucesión; Av. Providencia 1150, Depto. 12	21.260.-	
5567-5407	14-25	Figueroa Anguita, Tullio, Sucesión; Av. Providencia 1150, Depto. 11	25.474.-	
5605-5445	14-28	Figueroa Anguita, Tullio, Sucesión; Av. Providencia 1150, Depto. 22	20.196.-	
5523-5462	14-32	Figueroa Anguita, Tullio, Sucesión; Av. Providencia 1150, Depto. 31	20.004.-	
5727-5565	1733-10	Fresno Larrain, Luis; Roberto del Río N.º 1111	No ha lugar	
5728-5566	2744-25	Fresno Larrain, Luis; Jorge Matte 2057	52.967.-	
5553-5393	741-50	Fuentes Vázquez, María; Av. Holanda N.º 342	86.896.-	
5978-5814	21-95	Fuste Arroyo, Teresa; Padre Mariano 130	33.120.-	
5624-5463	1637-15	Gennat de Trotter, Blanca; Ezequias Aliende 2438	53.908.-	
5976-5465	2650-28	García Miranda, César; República de Cuba 1634	86.496.-	
5977-5813	20-5	Gareto Céspedes, Humberto; Santa Beatriz 107	65.764.-	
6062-5398	1528-43	Gómez Correa, Enrique; Galvarino Galbarido 2150	61.552.-	
5300-5833	21-23	Gómez Lobos, Ana; Bellel 253	39.123.-	
5028-8487	511-18	Gomien, Eduardo; Román Díaz 126	206.626.-	
5789-5637	511-14	Gomien Díaz, Carmen; Román Díaz 89	74.274.-	
5772-8670	511-15	Gomien Díaz, Eduardo; Román Díaz N.º 97-109	117.501.-	
5886-8488	22-30	González Lira, Roberto; Padre Mariano N.º 335-7	75.825.-	
5778-5811	2703-45	González de Orense, Antonio; Francisco Bilbao N.º 464	25.442.-	
6253-6079	508-15	Gotthelf Otschowski, Heinrich, General Bari N.º 115	40.169.-	
5978-5811	2702-33	Gottilles Meersohn, Abraham; Avenida Italla N.º 737	No ha lugar	
6098-5932	2235-7	Gutiérrez Leyton, Hernán; Los Leones N.º 1325	25.375.-	
5802-8640	27-26	Guzmán Larrain, Guillermo; Orrego Luco N.º 28	100.147.-	
5864-8702	4018-18	Herrera Maldonado, María; Avenida Manuel Monti 1806	29.745.-	
5803-5641	537-146	Holmes Robert P., Sucesión; Los Leones N.º 42	178.819.-	
5863-5403	41-29	Humeres de Sander, Ana; Holanda 05, Depto. 506	No ha lugar	
5885-8721	22-20	Infante de González Inés; Avenida La Concepción N.º 351	295.777.-	
5651-5490	2223-16	Illanes Lacalle, Armando; Matilde de Salamanca N.º 974	108.548.-	

Folio No	Rol No	PROPIETARIO	UBICACION	Avalúo Fijado con 38%
6124-5860	2728-57	Izquierdo Phillips, Roberto; Andacollo N.º 2146	23.515.-	
6123-5859	2728-55	Izquierdo Phillips, Roberto; Andacollo N.º 2128	22.865.-	
6122-5858	2728-54	Izquierdo Phillips, Roberto; Andacollo N.º 2111	24.335.-	
6109-5845	2728-58	Izquierdo Phillips, Roberto; Andacollo N.º 2148	29.169.-	
5647-5466	2245-5	Lackington Montt, Enrique; Las Dalas N.º 2835	51.132.-	
5646-5465	22-6	Lange Heinze, María; Padre Mariano N.º 125-133	70.831.-	
5598-5439	23-29	Larrain Echeverría, José Manuel; Montolín N.º 116, 1er. piso	No ha lugar	
5805-5643	1928-9	Larrain Izquierdo, Vicente; Eleodoro Montt N.º 2331	75.732.-	
5593-5433	4115-15	Lavín Lavín, María y Otros; J. Luis Aguilar N.ºs 1220-1226	233.824.-	
5778-5616	3413-23	Lavín Lavín, María y Otros; Clemente Fabres N.º 1140	26.882.-	
5669-5805	4100-15	Lavín Lavín, María y Otros; Miguel Claro N.º 1771	13.819.-	
6147-5973	2128-1	Lehmann, Wael, Julián; Ladislao Errázuriz N.º 2087	67.091.-	
5537-5377	1641-3	Lehner Chisten, Wolfgang; Carlos Antúnez N.º 2821	39.323.-	
5779-5617	1825-34	Leseigneur Astigueta, Graciela; Darío Urzúa N.º 1987, Depto 33	No ha lugar	
6040-5885	2228-26	Letelier Velasco, María y Julio; Pedro de Valdivia N.º 1164	140.167.-	
5968-5804	14-31	Levy Levy, Roberto J.; Av. Providencia 1150, 2.º piso Depto 23	20.004.-	
5895-5894	2150-5	Lira Miranda, Eliana; Av. Manuel Monti 1141	54.830.-	
5769-5558	2714-5	Lira Miranda, Eliana; Av. Manuel Monti 1141	60.768.-	
5533-5373	3143-13	Maggi Bahasilo, Julio; Av. Fco. Bilbao 2612-2626	156.882.-	
5807-5645	644-11	Mc. Donald Rasmussen, Alejandro José; A. Solís 2718	No ha lugar	
5967-5803	4003-3	Malkehuker Müller, Ana; Santa Isabel 483-491	14.162.-	
5560-5400	503-49	Matte Eguiguren, Eduardo y otra; Providencia 948	No ha lugar	
6231-6397	503-50	Matte Eguiguren, Eduardo; Providencia 948, Depto 81	No ha lugar	
5761-5599	1938-10	Matte Larrain, Raúl; Holanda 1212	129.871.-	
6152-5600	2325-40	Méndez García de la Huerta, Alejandro; Toledo 1974	36.221.-	
6051-5647	1934-9	Méndez García de la Huerta, Alejandro; Av. Suecia 1160	19.221.-	
6214-6040	514-11	Morales Guezmán, Víctor; Avenida Manuel Monti N.º 125	64.997.-	
6204-6030	1935-2	Montecinos vda. de Eggert, Elvira; Eleodoro Yáñez 2373	23.939.-	
5665-5504	3506-9	Montero Fuenzalida, Sergio; Julio Prats N.º 1133	22.851.-	
5808-5646	508-96	Montt de Mira, Berta; J. Miguel Infante 51	199.202.-	
6663-5502	1525-6	Mora, Jaime Juan, Sucesión; Carlos Antúnez 1945	60.214.-	
5664-5503	1525-5	Mourá, Jaime Juan, Sucesión Carlos Antúnez 1943	56.571.-	
6256-6082	512-49	Mumita Martín, Clemencia; Román Díaz 68	50.560.-	
6086-5872	1950-49	Naumann S., Arno K. Carlos Silva Villalón N.º 1208, Depto 43	31.829.-	
5596-5436	525-2	Neder Garib, Felipe; Providencia 1917-21	373.028.-	
5662-5651	2354-6	Neirotti Gussconi, Pina; Tobalaba 1683	43.502.-	
5814-5652	514-49	Neirotti Gussconi de Quendoz, Pina; Miguel Claro 303	No ha lugar	
6007-5743	2345-22	Neuman E. Isidoro; La Brabanzon 2821, Depto. 31	47.356.-	
6207-6033	1928-15	Nosedá Zambra, Flaminio; Avda. Pedro de Valdivia 942	No ha lugar	
6237-6063	512-9	Obrador vda. de Vique, Catalina; 341-341, Depto 198	53.915.-	
6247-6073	512-55	Ochoa Sáez, Miguel; Román Díaz 130	35.712.-	
6210-6036	1528-29	Ojeda Fuenzalida, Enrique Avda. Lyon N.ºs 735-739	65.324.-	
6143-5969	3213-36	Oñeto Aguilar, Enrique; Miguel Claro 1238	40.807.-	
5551-5391	2551-17	Oviedo Mardones, Carlos G.; Los Jacintos 2960	No ha lugar	
5549-5389	21-48	Ovalls Cruz, Hernán; Av. Providencia 1622, local 7	No ha lugar	
5550-5390	21-43	Ovalls Cruz, Hernán; Av. Providencia 1622, local 2	No ha lugar	
5817-5655	2853-9	Pasqualuca Melina, Luis S.; Los Diamantes 2444	34.379.-	
5558-5398	3108-30	Pérez Baez, Manuel; Julio Prado 780	30.851.-	
6067-5903	1033-74	Pérez Covarrubias, Atilio; Ricardo Lyon N.º 484	57.146.-	
6203-6029	1934-5	Rebolledo Henríquez, Celerina; Peumo N.º 1191	25.765.-	
6212-6038	2628-32	Rencoret Bravo, Enrique; Pucuro 2982	59.646.-	
5753-5591	1941-1	Reyes Langlois, Luis; Eleodoro Yáñez N.º 2565	82.326.-	
5679-5518	2503-27	Reyes Ugarte, Fernando; Rancagua 0498	41.608.-	
5681-5520	1828-25	Riesco Gens, María de la Luz; Darío Urzúa 2109	100.251.-	
5678-5517	516-7	Riesco Zenteno, Carmen; Dr. Manuel Barros Borgoño 35, Dep. 1 B	No ha lugar	
5544-5384	2728-11	Riethmüller Spoerer, Julio; Pucuro 2155	50.894.-	
5095-5931	1528-12	Riobó Paredes, Enrique; Carlos Antúnez 1961	42.280.-	
6154-5962	511-19	Risopatrón Moreira, Agustín; Román Díaz 181	77.675.-	
5676-6515	3241-56	Rosende Ollariz, María Eugenia; Luis Thayer Ojeda N.º 2239, Depto. 6	20.969.-	
5835-5731	3941-3	Sabah Cohen, León; Luis Thayer Ojeda 2459	64.505.-	
5820-5658	3228-56	Salas Hernández, Hugo; Bustos 2102	29.469.-	
6149-5975	511-25	Santibáñez González, Concepción; Román Díaz 289	17.719.-	
5555-5435	3130-18	Santúmenes C., María Soledad; Andacollo 1620	114.303.-	
5798-5636	3228-32	Sarah, Michel; Antonio; Pedro de Valdivia 1748	118.216.-	
5902-5738	517-9	Sauerle, Rand, Manuel; Gral. del Canal 73	34.969.-	
5831-5659	2744-18	Sepúlveda Bravo, Ramón; Jorge Matte Gormaz 1957	40.528.-	
5945-5781	3-17	Sociedad de Construcciones Económicas "La Residencia"; Las Urbinas 87, Depto. 13	No ha lugar	
5946-5782	2-18	Sociedad de Construcciones Económicas "La Residencia"; Las Urbinas 87, Depto. 14	No ha lugar	
5980-5796	20-38	Sociedad de Construcciones Económicas "La Residencia"; Las Urbinas 87, Depto. 41	No ha lugar	
5961-5787	20-16	Sociedad de Construcciones Económicas "La Residencia"; Las Urbinas 87, Depto. 11	No ha lugar	
5962-5798	29-16	Sociedad de Construcciones Económicas "La Residencia"; Las Urbinas 87		

Rol N.º	PROPIETARIO	UBICACION	Avalúo Fijado con 38%
1505-35	Hartmann de Volker y otro, Leonor; Apoquindo N.º 6379		549.510
1710-13	Hornstein Wipf, Juan; El Arrayán		15.870
220-24	Hurtado Solar, Raul, Sucesión; Alcántara N.º 348		80.475
15	Ibáñez Ojeda, Esmeralda; Avda. Sta. María N.º 2224		175.322
633-1	Ilanes Peñafiel, Mario; Candelaria Goyenechea N.º 4153		202.860
1230-1	Inmobiliaria San Luis, S. A.; Americo Vespucio N.º 02001		531.880
210-2	Ivanovich viuda de Denegri, Francisca; Avda. Apoquindo N.º 3337		77.970
13	Izurieta García, Fernando; Puesta del Sol N.º 151	No ha lugar	
18	Sucesión Carlos Jiménez García; Escandravía N.º 156		126.739
229	Johnson de Aguirre, Marta; Presidente Ríos N.º 58		64.274
401-3	Julian Saint-Clar, viuda de De Ferrari; Avda. Vitacura N.º 3169		91.342
1371-19	Lasos Matus, Carlos; Jerónimo de Molina 518	No ha lugar	
272-18	Lama Maloff, Eduardo; Gertrudis Echeñique 420	No ha lugar	
204-6	Langevin Infante, Mario; Avda. El Bosque N.º 44		56.873
548-18	Laurain Ríos, Jorge; Luis Zegers N.º 419		24.111
278-24	Leccaros Freire, Hugo; Pde. Errázuriz N.º 4144		185.664
1605-7	León Echaiz, Rubén; Narvik s.n.		7.192
1339-26	Lobos Sáez, Tulio M.; Diego Rutil 2224		48.635
290-16	Loustalot Camaleal, Andrés; Galicia 624	No ha lugar	
759-18	Manufacturas Chilenas de Caucho, S. A.; Aonso de Córdoba s.n.		30.015
814-33	Marfull Rojas, Carlos; Latadía 5863		29.373
224-14	Márquez de La Plata, Fernando; Burgo 98-110		109.083
999-24	Mas Alfonso, Mario; Las Hualtatas 4980		53.185
1228-4	Martínez Gálvez, Juan; Federico García Lorca 7093		28.486
41-35	Matacke Huesch, Arturo; El Litre 1368		98.226
3022-11	Maurach, Elfriede; Yerba Loca, Lote B, Farellones		152.246
1351-2	Mazzarelli Motra, Olga; A. Vespucio 2325		412.559
284-3	Mege Valles, Osvaldo; Presidente Errázuriz N.º 2959		33.816
264-4	Melendez Escobar, Oscar; San Crescente N.º 223		53.946
282-7	Melero Rodríguez, Manuel; Asturias 352		289.296
534-30	Millán Adriaola, Héctor; Cruz del Sur N.º 420		107.325
448-3	Molina Oliveira, Ottoniel; Isabel La Católica 4233	No ha lugar	
960-52	Molina Pino, Victor; Virgilio Figueroa 6638	No ha lugar	
241-12	Morales Cuevas vda. de C.; Rebeca; Don Carlos N.º 311, D. D.	No ha lugar	
464-26	Morán Acevedo, Hernán; Latadía 4235		25.772
834-31	Munizaga Gómez, Edmundo; Carlos Alvarado N.º 5763		25.903
1200-40	Munster Oetling, Walter; Cabildo 6378		42.594
602-29	Muñoz vda. de Ceroni, Emelina; Capitania 778		21.623
95-29	Naser Kaba, Jorge; El Cerro 0704	No ha lugar	
308-8	Navarro, Julio Amador; Unamuno 741-45		30.365
636-26	Nebel de Sepúlveda, Margot; Félix de Amestí N.º 937		229.102
1155-10	Neira vda. de Mateos, Ema Flores; Chapultepec N.º 5522	No ha lugar	
1000-16	Olate Herrera, Gustavo; IV Centenario 6528	No ha lugar	
384-16	Olavarría Gabler, Arturo; Av. Vitacura No N.º 4232		103.445
804-73	Oliguin Marchant, Mario; Latadía 5214		29.121
1238-21	Oliguin Oliva, René; Jacinto Verdager N.º 7094		30.556
711-45	Olivares Fierro, Anibal; Rosario 62, Plaza Yolanda		16.477
464-30	Orszag Adler, Esteban; Latadía 4243		37.743
3620-7	Ortúzar Escobar, Ramón; Los Cóndores s/n Farellones		13.800
582-18	Osorio Aranda, Enrique; Pablo El Verones 773	No ha lugar	
258-3	Ossa Palma, Mercedes; Callao 3677		25.498
294-12	Parragué Day, Luis; Gertrudis Echeñique N.º 635, Depto. N.º 4		12.638
284-9	Parragué Day, Luis; Gertrudis Echeñique N.º 635, Depto. N.º 1		15.184
284-14	Parragué Day, Luis; Gertrudis Echeñique N.º 635, Depto. 6		12.290
284-10	Parragué Day, Luis; Gertrudis Echeñique N.º 635, Depto. 2		19.264
3021-27	Peláez Gómez v. de Alvarez, Paula; Camino a Farellones		7.590
3016-1	Peni Dissett, Juan Agustín; San Francisco, Camino a Farellones		3.381
3016-2	Peni Dissett, Juan Agustín; Camino a Farellones s/n		16.925
356-13	Peña Ruco, Enrique; Martín de Zamora N.º 4021		24.572
582-22	Peña Osorio, Oscar; Pablo El Verones N.º 831	No ha lugar	
2420-7	Pereira de Carvallo, Eliana y Oira; Camino de San Damián N.º 450		344.855
989-31	Pérez Arredondo, Inés; Las Hualtatas N.º 5130		37.346
307-9	Pérez Arroz, Rosa; Ple. Riesco N.º 3237	No ha lugar	
451-18	Perfetti Carlevarino, Alfredo; Los Laureles N.º 1478		30.494
1155-11	Pescuara Olea, Jesús; Chapultepec N.º 5536		65.854
420-22	Pinaud Campos, Leandro; Juan de Austria 1584	No ha lugar	
210-45	Pino Saldías, Manuel; Napoleón 3394		38.074
1240-8	Pino Zapata, Amílcar G.; Robinson Crusoe N.º 1247		24.401
405-14	Pinto Lagarrigue, Eduardo; Las Nieves 3366		117.763
1200-45	Pizarro Aracena, Galvarino; Carlos Lira Infante 1065		28.353
820-59	Poller Rauscher, Walter; Carlos Alvarado N.º 4794		44.370
474-23	Proessel Thiele, Juan; González Malbrán N.º 4520		17.966
382-8	Raab Dussallant, Roberto; Av. Colón 4317		145.004
106-7	Ramírez Ramírez, Yolanda; Martín de Zamora N.º 6627		13.607
208-7	Ramírez Villarroel, Custodia; San Crescente 91		28.442
3405-26	Reifschneider Jakob, Alfred; Av. Las Condes N.º 11630		107.778
1703-8	Reifschneider Jakob, Alfred; Tomás Graham, sitio N.º 8	No ha lugar	
1777-26	Reifschneider Jakob, Alfred; Fernando de Argüello	No ha lugar	
2136-18	Reveco Zamorano, Enrique; Leonardo da Vinci 7460		21.183
48-27	Rivas González, Manuel; Latadía 4237		24.209
588-49	Rivera Barahona, Violeta; Av. Chesterion, esquina de Irlanda	No ha lugar	
804-108	Rodríguez Avendaño, Clorinda; El Tintoretto N.º 820	No ha lugar	
3050-19	Rojas Muñoz, Zulema; Latadía 5980	No ha lugar	
1238-9	Rojas Stolze, Oscar; Camino a Farellones		6.131
960-43	Ross Indo, Darío; Fco. García Lorca 71		31.836
609-7	Ruiz Danyau, César; Virgilio Figueroa 6616	No ha lugar	
758-23	Ruiz-Tagle Vicuña, Luis; Eduardo Marquina 3942		244.736
1623-1	Sáez Calabrano, Julia; Puerto de Paños 4816	No ha lugar	
6730-3	Salomón Poethke, Félix; Juan de Almonacid s/n	No ha lugar	
264-3	Santana Muñoz, Evaristo; Callao 3299		42.723
683-10	Sara Agar, Samuel; Warren Smith N.º 33		178.704
321-5	Sauerteig Rand, Manuel; Las Torcazas 249	No ha lugar	
1155-7	Schlesinger Engel, Francisco; Guadalupe s/n		14.981
824-99	Schmidt Valck, Federico; Carlos Alvarado N.º 5878-90		64.429
583-27	Sepúlveda T. César; Agustín del Castillo N.º 2666		80.648
274-5	Serrano Boza, Antonio; Alcántara 443		141.050
270-38	Sierra Delano, Arturo; Hundaya 473		32.981
585-81	Silva Anguita, Carlos; Americo Vespucio N.º 2878		193.200
840-63	Silva, María Luisa; Av. Bilbao N.º 4862	No ha lugar	
75-1	Silva Rodríguez, Hector; Pedro de Valdivia 0307		148.902

Fallo N.º	Rol N.º	PROPIETARIO	UBICACION	Avalúo Fijado con 38%
6031-5867	1064-36	Skoknic Karzulovic, Cosme; Los Alpes 956		18.458
6541-5381	483-4	Salas vda. de Cousiño, Juana; Edo. Marquina N.º 3887		194.180
5862-5700	972-1	Sociedad de Ingeniería y Construcción; El Pehuén esquina de Edo. de Misagallanes	No ha lugar	
5824-6662	1157-5	Solis de Ovando Ugarte, Juan; Piedad N.ºs 51-55		70.883
5592-5432	1367-56	Stancic-Rokotov Bonacic, Igor; Luis Carrera s.n.	No ha lugar	
5901-5737	217-15	Subercaseaux, Ramón; Avenida Apoquindo N.º 3676	No ha lugar	
6756-5594	1189-6	Sumar Pacha, Aida; Luis Pasteur s/n Parcela a Fundo Lo Arcaya		186.708
6908-6744	338-62	Sucesión Leoncio Toro Muñoz; Martín de Zamora 4318		31.478
6235-5061	238-20	Trefault Iparraguirre, Alberto; Callao N.º 3414		24.360
6027-6063	960-29	Valdivia Pinochet, Alicia; IV Centenario N.º 6452		37.466
5469-5310	3021-7	Valenzuela Laourcade, Arturo; Camino Mina Disputada, Parcela N.º 546		33.684
6028-5862	1064-15	Van de Voorde, Charles; Martín de Zamora N.º 6699		21.735
5811-5747	981-20	Vera Morales, Manuel; El Arcángel N.º 5080	No ha lugar	
6250-6076	464-52	Vergara, Errázuriz, Rodolfo; Latadía N.º 4359		25.813
6025-5861	472-27	Vergara Vergara, Rodolfo; Eliecer Parrada N.º 3964		30.033
5670-5509	270-41	Vial Salas, Patricio Jaime; Presidente Errázuriz N.º 3622		64.246
6910-6746	804-100	Vicuña Barros, Oscar M.; Latadía N.º 5800		41.654
5539-5379	368-20	Vigil Simpson, Hernán; Montalegre N.º 1056		31.740
6218-6044	256-7	Von Dessauer Krieg, Otto; Hundaya N.º 233		35.302
5957-5793	688-50	Werkmeister Martín, Oscar; El Tintoretto N.º 846	No ha lugar	
6227-6063	1071-2	Yarur Astura, Teófilo; Avenida Americo Vespucio Norte N.º 1897		491.004
5667-5506	583-36	Zabala de la Fuente, José; Agustín Castillo N.º 2774		148.989
5742-5580	354-8	Zeh Mahneck, Maggie; Martín de Zamora N.º 2891		20.548
6224-6050	444-58	Zubicueta Zubicueta, Gloria; Americo Vespucio 1919, Block G. Depto. N.º 51	No ha lugar	
5645-5484	224-13	León Errázuriz, Delia y Otro; Burgo N.º 80		80.265

PROVINCIA DE SANTIAGO

COMUNA DE CONCHALI

FALLO N.º	ROL N.º	PROPIETARIO	UBICACION	Avalúo Fijado con 38%
5736-5574	2465-3	Hdefonso Calderón, Laureda, Sucesión; Independencia N.º 4009		124.200
5652-5491	943-40	Itharreborda Beltrán S. A.; Pedro Donoso s/n		117.300

COMUNA DE TIL-TIL

Fallo N.º	Rol N.º	PROPIETARIO	UBICACION	Avalúo Fijado con 38%
5766-5604	66-18	Ovalle Lecaros, Darío y Otro; Fundo Casas de Polpaico		250.056

HERNAN GUZMAN ARANGUIZ  
Secretario Regional Santiago

RECTIFICACION A LA PUBLICACION EFECTUADA EN EL DIARIO OFICIAL EL DIA 15 DE NOVIEMBRE DE 1965

III DIRECCION REGIONAL SANTIAGO

COMUNA DE SANTIAGO

Fallo N.º	Rol N.º	PROPIETARIO	UBICACION	Avalúo Fijado con 38%
6040-4807	481-91	Araneda Aracena, Miguel; Gral. Bulnes 188, Depto. 63		38.839
5132-4981	215-59	Suárez Burr, Antonio; Rosas 1488, Departamento 101		35.518

COMUNA DE LAS CONDES

Fallo N.º	Rol N.º	PROPIETARIO	UBICACION	Avalúo Fijado con 38%
4754-4612	3145-10	Miranda Escudero, Ramón; Via Azul 4048, Lo Curro		91.549
5796-4654	2620-28	Pacheco Silva, Ester; Camino Mirasol, St. 10, Los Dominicos		9.246
5181-5030	325-2	Rojas González, María; Pde. Riesco 4157		117.300
4795-4653	411-2	Salas Vittori, Esther; Navidad 1043		143.436
5119-4975	224-7	Undurraga Ossa, Sergio; Málaga 211	No ha lugar	
6218-5068	608-15	Varas Velásquez, Jorge; Americo Vespucio Sur 740		112.746
6037-4894	830-65	Moreno de la Cerda, María; Victor Rae 5076		80.188

COMUNA DE PROVIDENCIA

FALLO N.º	ROL N.º	PROPIETARIO	UBICACION	Avalúo Fijado con 38%
6375-5224	3536-9	Abud Valech, Wagib; Bustos 2539		275.610
5436-5285	3250-15	Cabrera Wolnitzky, Osvaldo; República de Cuba 2176		23.496
5377-5226	608-44	Jouanne de Matta, Luisa; José Manuel Infante N.º 78		103.955
4997-4854	1533-26	Ovalle Barros, Enrique; Suecia 1019		96.532
5112-4968	41-11	Padilla I, Vicente; Av. Holanda 05, Dep. 206	No ha lugar	
4965-4822	316-9	Tapia C. de Bernasconi, Marta; Almirante Pastene 266		82.904
5039-4896	2451-8	Jouanin Riesco, Andrés; Los Gladiolos 2879		37.365
5041-4898	741-34	Fuchs von Breitenbach, Gerda; Holanda 228, Depto. 45-A		35.527

HERNAN GUZMAN ARANGUIZ  
Secretario Regional Santiago

NOTIFICACION DE FALLOS SOBRE RECLAMACIONES DE AVALUOS DE BIENES RAICES DICTADOS POR LA III DIRECCION REGIONAL SANTIAGO

ADMINISTRACION VI ZONA

PROVINCIA DE SANTIAGO

COMUNA DE SANTIAGO (SANTIAGO - OESTE)

FALLO N.º	ROL N.º	PROPIETARIO	UBICACION	Avalúo Fijado con 38%
2473-2123	8-23	Moya Martínez, Luis; Pte. Aguirre 1185		5.396
2473-2-23	25-9	Muñoz Méndez, Gabriel; Cautín 1468		5.638
2473-2123	26-5	Soto Lobos, Orlando; Cautín 1498		13.386
2473-2123	35-1	Andwanter Schmidt, Helmuth; Esperanza 1501-85		39.744
2473-2123	41-1	Carreño Zapata, Elena; F. Bardesí 2109		2.866
2571-2216	50-11	Pelayo Glemes, José; Libertad 1484	No ha lugar	
2493-2143	58-12	Quiroga Ahumada, Pascual; Cautín 1307	No ha lugar	
2473-2123	70-26	Navarro vda. de Arenas, Nina; Libertad 1341		13.386
2473-2123	70-59	Ramos Escobar, María; Yungay 2740, Casa 1		2.484
2473-2123	72-105	Acevedo Gálvez, Olga; Esperanza 1295-99		13.662
2473-2123	76-1	Henríquez Abartzúa, Armando; Atacama 3167		4.554
2473-2123	78-19	Rojas Zamorano, Juan M.; Herrera 1268		5.596
2473-2123	79-2	Rojas Narváez, Ricardo; Matucana 1319		15.180
2473-2123	79-8	Bolzoni Del Río, Eutiquiano; Chacabuco 1378		27.600
2575-2220	86-3	García Ceballos, Osvaldo; Herrera 1167		9.660
2473-2123	87-3	Rou Gratacos, Manuel; Mapocho 3157-71		21.390
2473-2123	87-17	López Godoy, Laura; Herrera 1166-82		15.732
2473-2123	90-7	Prado de Dávila, Laura; Mapocho 3657		9.867
2473-2123	90-13	Schirado Brunet, José; N. Palacios 1135-41		95.082

Table with columns: Fallo N°, Rol N°, PROPIETARIO, UBICACION, Avalúo Fijado con 38%. Contains property listings for various owners and locations.

Table with columns: Fallo N°, Rol N°, PROPIETARIO, UBICACION, Avalúo Fijado con 38%. Contains property listings for various owners and locations.

Table with columns: Fallo N°, Rol N°, PROPIETARIO, UBICACION, Avalúo Fijado con 38%. Contains property listings for various owners and locations.



Table with columns: PROPIETARIO, UBICACION, Avalúo fijado con 38%. Contains property listings with owner names and addresses.

Table with columns: FOLIO Nº, ROL Nº, PROPIETARIO, UBICACION, Avalúo fijado con 38%. Contains property listings with folio and rol numbers.

Table with columns: FOLIO Nº, ROL Nº, PROPIETARIO, UBICACION, Avalúo fijado con 38%. Contains property listings with folio and rol numbers.

Fallo Nº	Rol Nº	PROPIETARIO	UBICACION	Avalúo Fijado con 38%
2593-2240	1329-23	Contreras Briones, Ana; Lanceros 896		5.174.-
2595-2240	1369-22	Lobos Pino, Alfonso; San Cristóbal 470		42.021.-
2595-2240	1525-34	Cruzat Cruzat, Olimpia; Araucanía 1068		5.106.-
2480-2130	1537-1	Carrasco Ramírez, Hilda; Carrión 1237		13.731.-
2595-2240	1537-4	Amaro Amaro, Orlando; Carrión 1279		8.832.-
2595-2240	1537-27	Topp Cubillos, Eliana; Carrión 1521		22.632.-
2595-2240	1537-28	Topp Cubillos, Eliana; Carrión 1551		34.500.-
3595-2240	1537-58	Pontalillo Aravena, Pedro; Nva de López 1077		6.348.-
2595-2240	1537-68	Doméica Fara v. Daroda; Maruri 1040		4.830.-
2595-2240	1537-72	Concha Vera, Arturo; Nva. Maruri 1064		4.554.-
2595-2240	1537-77	Allaga Tobar, Rosa, Suc.; Nva. de López 1028		7.038.-
2595-2240	1537-98	Eudocia Ramírez, Suc.; Bezanilla 1314		9.838.-
2595-2240	1537-99	Sáez Ramírez, Elena; Bezanilla 1326		9.936.-
2595-2240	1537-104	Letelier Mena, Elcira; Bezanilla 1358		16.836.-
2595-2240	1537-117	Pacheco Cabrera, M. Teresa; Bezanilla 1486		7.038.-
2595-2240	1637-30	Fuenzalida, Corina; Bezanilla 1469		13.800.-
2595-2240	1637-34	Gallegos Escobar Rosa; Bezanilla 1493-9		16.560.-
2595-2240	1731-58	González Madaraga Rene; Escanilla 1264		4.140.-
2595-2240	1731-67	Concha Alvarez, Ricardo; Dgo. Sta. María 1726		6.624.-
2581-2236	1737-06	Carabantes Olive, José M.; San Luis 1523		5.343.-
2595-2240	1737-150	Ruy Gil v. de A. Julieta; Dgo. Santa María 1860		10.074.-
2595-2240	1746-8	Cornejo de Maldonado, Sara; San Luis 1323		7.728.-
2595-2240	1748-41	Pino Romero, Jorge; Independencia 1193 C 15		3.450.-
2595-2240	1837-23	Vasquez Meliafe, Humberto; Dgo. Sta. María 1667		11.316.-
2595-2240	1847-37	Mahueda Machuca, Jorge; Sevilla 1284		4.692.-
2595-2240	1937-3	Muñoz Fernández, Manuel; Sevilla 1341		8.148.-
2595-2240	1937-22	Grandón Morales, Eloy; Sevilla 1487		17.112.-
2595-2240	1937-38	Nahum Homsey, Juan; Independencia 1433-30		30.912.-
2595-2240	2075-18	Ruz Barañao, Carlos; Delfina Leon 80		8.142.-
2595-2240	2076-35	Faredes Mardones, Fernando; Unión 244		10.212.-
2595-2240	2148-117	Valenzuela Williamson, Elcira; Av. Inglaterra 1272		15.180.-
2615-2260	2164-95	Godoy Figueroa, Adela del T.; Guanaco 2145	No ha lugar	
2614-2259	2164-96	Godoy Figueroa, Rafael; Guanaco 2147	No ha lugar	
2595-2240	2164-157	Parnam Parnam, Gabriel; Av. México N.º 734		55.200.-
2595-2240	2164-186	Pereira Saavedra, Eduardo; Av. México 928-30		17.526.-
2595-2240	2176-4	Espinoza González, Pedro; Unión 339-43		45.264.-
2607-2252	2331-23	Barbui Rierini, Gueifo, Suc.; Inglaterra 1779		31.257.-
2595-2240	2347-27	Maszone Capurro, Pablo; Av. Inglaterra 1446-50		29.946.-
2595-2240	2368-27	Tiscornia Cánepa, Amadeo; Recoleta 1779		10.626.-
2595-2240	2368-28	Tiscornia Cánepa, Amadeo; Recoleta 1789		20.355.-
2607-2252	2447-28	Naranjo Zenteno, Esmeralda; Francia 1446		17.526.-
2595-2240	2548-138	Hurtado Pérez, Juan; Gral. Saavedra 1324		5.520.-
2595-2240	2543-143	Maszone Capurro, Humberto; Gral. Saavedra 1376		9.798.-
2595-2240	2656-32	Núñez Díaz, Héctor y Ot.; Gral. Saavedra 1228		11.592.-
2595-2240	2675-46	Herrera Espinoza, Rosa; Los Pamperos 328-30		5.520.-
2595-2240	2847-46	Ulloa Lazcano, Julio; Palermo 1598		17.940.-
2595-2240	2848-17	Portales Pardo, Humberto, Suc.; Gral. Saavedra 1309		9.108.-
2595-2240	2848-19	Cornejo Nelly Ravannes; Gral. Saavedra 1323		7.176.-
2595-2240	3037-18	Mansilla Araya, Elena; Pje. La Justicia 2058		3.036.-
2595-2240	3047-20	Iracheta Hnos y Otros; Independencia 2062		14.490.-
2595-2240	3047-21	Hernández Gagliano, Juan; Independencia 2070-72		40.296.-
2558-2203	3161-55	Beltrán Alliste, Carmen; San Gerardo N.º 962	No ha lugar	
2595-2240	3163-26	Ceballos Rodríguez, Manuel; La Colonia 2170		13.041.-
2595-2240	3171-32	Iñiguez Lagos, Raúl; Av. Einstein 374		4.278.-
2607-2252	3286-10	Guerra Ilgaray, Ernestina; Sta. Laura 1307		8.556.-
2595-2240	3257-12	Veloso Veloso, Augusto; Guanaco 2325		11.730.-
2595-2240	3259-12	Serrano Rojas, Luis; San Gerardo 1085		21.735.-
2595-2240	3269-13	Wiech vda. de Lubbert, Albina; San Gerardo 1095	No ha lugar	
2595-2240	3263-4	Shielda vda. de Ingolett, Leonor; San Gerardo 719	Eº 16.422.-	
2595-2240	3263-6	González Mena, José; San Gerardo 731		7.038.-
2607-2252	3271-2	Iracheta Monasterio, José y Ot.; Einstein 305-339		15.970.-
2595-2240	3271-3	Iracheta Monasterio, Jacinto; Einstein N.º 335		6.486.-
2607-2252	3352-15	González Navarrete, Raquel; T. Cornejo 1402		6.210.-
2595-2240	3351-1	Martínez Parades, Ramón; Av. Einstein 1401		7.728.-
2607-2252	3352-16	Pacheco Cruz, Pedro J.; T. Cornejo s/n		7.038.-
2607-2252	3352-18	Artencio Jlménez, Carmela; T. Cornejo s/n		4.140.-
2595-2240	3359-2	Awad Namur, Roberto; Av. Einstein N.º 1023		58.216.-
2607-2252	3359-13	Reyes Martínez, Oscar; Quintrala 2473		11.040.-
2595-2240	3361-23	Rabi Bichara, Luis; Av. Einstein 985		32.588.-
2595-2240	3361-54	Figueroa Ramírez, Miguel; Robles 970-72		8.832.-
2607-2252	3367-1	Casanova Muñoz, José; Einstein 623		14.994.-
2607-2252	3368-25	Mujica Alvarez, Luis y Ots.; El Roble 580		4.099.-
2595-2240	3371-1	Guevara y Cia. Ltda.; Lircay 303		19.320.-
2607-2252	3372-4	Barrera Pereira, Felisa; Lircay 223		8.604.-
2607-2252	3375-31	Vergara Vergara, Lidia; El Roble 136		8.240.-
2607-2252	3448-28	Osoño Gálvez vda. de Ugarte, María; F. Vidal; Silva 1186		4.692.-
2607-2252	3475-11	Vásquez Bustamante, José; El Roble 137		10.626.-
2607-2252	3531-6	Navarro Navarro, Luis; Hip. Chile s/n		26.674.-
2607-2252	3531-9	Navarro Navarro, Luis; Hip. Chile 1621		20.700.-
2607-2252	3531-128	Navarro Soto, Sergio; David Orellana N.º 2080		2.898.-
2607-2252	3650-17	Romero Novoa, Julio E.; Luis Johnson N.º 2504		1.932.-
2607-2252	3650-24	Tbarra Flores, Eduardo; Luis Johnson N.º 2508		7.038.-
2613-2258	3731-48	Reyes Remo, Marcelino; Marcos Maquada 2030	No ha lugar	
2607-2252	3751-13	Pineda Aguilera, Blanca; Luis Johnson N.º 2659		10.350.-

COMUNA DE QUINTA NORMAL

Fallo Nº	Rol Nº	PROPIETARIO	UBICACION	Avalúo Fijado con 38%
2177-2127	14-4	Castillo Arancibia, José; Ecuador 4249-51		Eº 9.384.-
2347-2000	32-2	Zelada Ortega, Fanny, Suc.; Ecuador N.º 4931		No ha lugar
2343-1996	32-4	Zelada Ortega, Fanny, Suc.; Ecuador N.º 4979		No ha lugar
2344-1997	32-5	Zelada Ortega, Fanny, Suc.; Ecuador N.º 4995		No ha lugar
2345-1998	32-6	Zelada Ortega, Fanny, Suc.; Fco. Zelajala N.º 5		No ha lugar
2346-1999	32-7	Zelada Ortega, Fanny, Suc.; Ecuador N.º 4931		No ha lugar
2470-1993	131-23	Sandoval Blanco, Luis; Abtao 42-44		No ha lugar
2477-2127	318-10	Arcech Flores, Miguel y Ots.; Constantino 185		14.490.-
2477-2127	319-21	Bianco Díaz, Raúl; Buzo Sobenes 4436		8.280.-
2477-2127	322-20	Briones Briones, Yves; Blanco, Garcés N.º 140		7.590.-
2528-2179	335-11	CORVI; El Greco 183		No ha lugar
2532-2182	336-12	CORVI; El Greco 193		No ha lugar
2349-2002	435-2	CORVI; El Greco 207		No ha lugar
2350-2003	436-3	CORVI; Buzo Sobenes 5038		No ha lugar

Fallo Nº	Rol Nº	PROPIETARIO	UBICACION	Avalúo Fijado con 38%
2338-1901	442-7	Silva, Alipio; Fco. Zurbarán 5153		No ha lugar
2477-2127	532-22	Corles Teresa del C.; Porto Seguro N.º 4938		5.382.-
2477-2127	532-25	Silva Lobos, Sergio; Porto Seguro 4958		4.554.-
2477-2127	532-27	Reyes Salinas, Jorge; Porto Seguro N.º 4992-98		7.728.-
2665-2210	540-19	CORVI; Santa Petronila 352		No ha lugar
2533-2183	541-9	CORVI; José de Rivera 359		No ha lugar
2560-2205	541-18	Pino Ibañez, Ananías; L. de Morales N.º 344		No ha lugar
2564-2209	541-25	CORVI; Porto Seguro 5150		No ha lugar
2530-2180	541-26	Rebolledo Soto, Moisés; Porto Seguro N.º 5154		No ha lugar
2531-2181	541-27	CORVI; Porto Seguro 5158		No ha lugar
2477-2127	614-26	Escalona Jofré, Juan, Suc.; A. Edwards N.º 4234		4.140.-
2477-2127	614-27	Peña Allaro, Segundo; A. Edwards 4250		4.416.-
2477-2127	615-14	Barrios Padilla, Pedro; Fco. Javier 468		2.760.-
2477-2127	615-23	Sáez Escudero, Arturo; A. Edwards 4348		5.106.-
2498-2148	627-28	Poblete Ortega, Luzmira; Gaspar de Orense 540		No ha lugar
2477-2127	631-16	Mella Ubilla, Humberto; Radal 503		5.244.-
2477-2127	636-1	CORVI; Porto Seguro 5109		5.106.-
2477-2127	636-2	CORVI; Porto Seguro 5115		5.106.-
2477-2127	636-3	Muñoz Espinoza, Alfredo; Porto Seguro N.º 5121		5.106.-
2477-2127	636-6	CORVI; Porto Seguro 5139		5.106.-
2477-2127	636-7	CORVI; Porto Seguro 5145		5.106.-
2477-2127	636-14	Zamora Córdova, Marta; T. Vargas 443		7.038.-
2497-2147	636-33	Lecaros Ramírez, Juan; Sta. Petronila N.º 404		20.562.-
2561-2206	637-43	Mandurano Soto, Humberto; T. Vargas N.º 498		No ha lugar
2477-2127	837-51	Medina Avial, Jesús; T. Vargas 572		12.371.-
2477-2127	814-25	González González, Suc.; Apóstol Santiago 470		24.012.-
2477-2127	814-29	Acosta Guevara, Manuel; Nueva Imperial 4262		9.798.-
2477-2127	819-9	Marías Martínez, Leopoldo; Constantino N.º 527		12.420.-
2477-2127	819-10	Macías Martínez, Leopoldo; Constantino N.º 539		4.278.-
2477-2127	819-15	Morales Pincheira, Margarita; Constantino 575		6.900.-
2477-2127	819-30	Carmona Carvajal, Ester; Gumerindo N.º 570		9.246.-
2477-2127	819-31	Mocoso Palma, Graciela; Gumerindo N.º 576		6.486.-
2528-2178	820-33	Serra Santander, Francisco; Nva. Imperial 4586		No ha lugar
2526-2176	914-5pt.	Arcos Rodríguez, Luis; Nva. Imperial N.º 4243		No ha lugar
2517-2187	914-5pt.	Clarke Carrillo, Néstor; Nva. Imperial N.º 4243		No ha lugar
2518-2168	914-5pt.	Rivas Wachendorff, Renán; Nva. Imperial 4243		No ha lugar
2477-2127	919-26	Riveros Villarreal, Heriberto; Cruchaga M. 602		3.300.-
2477-2127	919-26	Cia. Nacional Tejidos El Salto; Cruchaga Mont s/n		54.624.-
2477-2127	1014-16	Ríos Sandoval, Juan; Huérfanos 4268		7.038.-
2477-2127	1018-10	Núñez Doite, Heriberto; A. de Eusebio N.º 4381		3.073.-
2477-2127	1018-24	Merino Reyes, Pedro; Huérfanos 4376-96		10.971.-
2496-2146	1020-11	Wagner Garín, Raúl; Victorino Lalme N.º 683		No ha lugar
2627-2072	1120-26	Carmona Blanco, Luis; Elvira Dávila N.º 4560		No ha lugar
2477-2127	1025-30	Peláez Soler, Clara; Gaspar de Orense N.º 893		26.220.-
2477-2127	1031-18	McIina Herrera, Aida y otro; Radal s/n		5.244.-
2516-2166	1031-19	Molina Herrera, Aida, Suc.; Radal 791		No ha lugar
2608-2253	1032-14	Bravo Cornejo, Rubén y otro; Ernesto Samit 635		1.794.-
2608-2253	1032-32	Bascuñán Guerrero, Eduardo; Radal 710		6.382.-
2608-2253	1036-24	Aravena G., Encomis; Santa Petronila N.º 696		12.872.-
2348-2001	1123-22	Palacios Muñoz, Baltasar; C. Pezoa Véliz N.º 785-A		No ha lugar
2630-2276	1032-27	Naranjo Cabello, Zola; Radal 646		No ha lugar
2342-1990	1123-30	Castillo Armijo, Manuel; C. Pezoa Véliz N.º 769-B		No ha lugar
2608-2253	1124-23	Olivares Olivares, Guillermo; P. León Ugaldé 767-A		2.484.-
2477-2127	1314-2	Rodríguez Ubeda, Clemente, Suc.; Compañía 4221		5.106.-
2608-2253	1322-7	Maurela Castillo, Isolina; Pedro A. González 835		3.864.-
2608-2253	1324-42	Ortiz Ortiz, Julio, Suc.; Carlos P. Véliz N.º 856		2.208.-
2477-2127	1327-10	Rodríguez Molina, Estela; Abtao 941		13.386.-
2608-2253	1335-25	Orellana Zurrieta, José; Ernesto Samit N.º 888		6.624.-
2477-2127	1414-19	Valenzuela de Mebold, Elena; Santo Domingo 4262		11.592.-
2477-2127	1415-18	Muñoz Neira, Manuel, Suc.; Santo Domingo 4340		10.626.-
2608-2253	1419-17	López Arce, Pedro; Cruchaga Mont 834		7.176.-
2608-2253	1427-9	Cornejo Zuñiga, Rafael; Abtao 1037		3.174.-
2608-2253	1427-23	Soto Paredes, Tránsito; Gaspar de Orense 912		5.072.-
2608-2253	1427-55	Chacana Puebla, Luis; Pj. Quidora N.º 1.4783		16.698.-
2608-2253	1432-8	Gómez Pinedo, Ricardo, Suc.; Santo Domingo 4897		9.900.-
2608-2253	1432-11	Quinteros Saavedra, Ramón; Radal 1028		7.452.-
2608-2253	1435-4	San Martín Escobar, Elena y otro; Santo Domingo 5037		2.760.-
2608-2253	1435-14	Morales Morales, Bustaquilo; E. Samit N.º 1026-30		9.936.-
2608-2253	1515-25	Bascuñán Olavarría, Hirma; San Pablo N.º 4344		11.178.-
2608-2253	1519-4	Castillo Díaz, Inés y otro; Santo Domingo 4423		16.008.-
2608-2253	1610-21	Morchilo Peschiera, Colomba; Villasana N.º 1196		35.742.-
2608-2253	1611-34	Muñoz Cabrera Efrain, Suc.; Edison N.º 4078		4.554.-
2608-2253	1614-14	Avendaño Rodríguez, Carlos; Córdova y Figueroa 1177		2.760.-
2608-2253	1615-9	Soto Figueroa, Zenobio; Bismarck 1141		8.832.-
2608-2253	1618-15	Ruiz Prieto, Ronnie; San Pablo 4585-87		3.726.-
2608-2253	1620-19	Bustamante Lobos, Misael; A. Ebner N.º 1116-26		7.314.-
2608-2253	1621-17	Valdivia Guerra, Pedro; Sta. Genoveva N.º 1141		9.784.-
2608-2253	1623-13	Montero Cabrero, Néstor; Catán 1129		5.106.-
2608-2253	1623-14	Fernández Montero, Humberto; Catán N.º 1131		5.106.-
2608-2253	1623-20	Tobar Ponce, Manuel; Catán 1145		5.106.-
2524-2174	1623-47	Hernández Jara, José; Pje. Dos 1118		No ha lugar
2505-2155	1628-3	Cornejo Larenas, Abdón; San Pablo 4827		

Folio N°	Rol N°	PROPIETARIO	UBICACION	Avalúo Fijado con 38%
252-1	1	Cajas Canales, Teresa; El Salto 2301 ...		24.840.-
253-3	3	Tobar Silva, Armando, y otro; El Salto N.º 2449		3.588.-
262-22	22	Zuñiga Morales, José; A. Silva 0163		6.348.-
264-4	4	Varneto Lazo, Albino; Las Torres s/n.		1.456.-
265-1	1	Coop. Cons. F. Las Torres; J. Cordero 2515		18.630.-
266-27	27	Fernández Norambuena, Juan; Progreso N.º 2564		6.900.-
267-9	9	Guzmán Ortiz, María; Progreso 2689 ...	No ha lugar	
271-6	6	Pesche Pesche, José; A. Silva 0134-40		18.354.-
273-13	13	De la Peña Mosquera, José; Reina de Chile 331		No ha lugar
277-23	23	Cárdenas Iturriaga, Luis; A. Silva 0328		10.350.-
282-24	24	Bás Bías, Oscar; H. de La Concepción N.º 2850		No ha lugar
288-53	53	Baeza González, Olga; M. de Montepío N.º 2850		No ha lugar
300-11	11	Amo Villa, Roque; Venezuela 083-89 ...		8.870.-
300-43	43	Astudillo Serrano, José, Suc.; Las Canteras 2832		4.140.-
302-19	19	Ureña Pérez, Julio; Sta. Adela 0431 ...	No ha lugar	
320-13	13	Alegre Cruz, María; Los Molles 0849 ...		4.692.-
324-20	20	Rojas Castillo, Justo; Los Molles 0779		No ha lugar
324-21	21	Cuminao Coliqueo, Mariano; Los Molles N.º 081		13.110.-
324-27	27	Rosales Osorio, Mario; Colombia 0234 ...		12.972.-
336-3	3	Díaz Ramírez, Enrique; H. de La Concepción 3025		No ha lugar
338-32	32	Rojas Espinoza, Emiliano; Montaña 3150		No ha lugar
348-4	4	Maturana Casanueva, Juan; Sta. Adela N.º 301		No ha lugar
355-10	10	Baeza González, Olga; Zapadores s/n.		No ha lugar
356-40	40	Guajardo Pérez, Edgardo; Sta. Adela N.º 0786		No ha lugar
357-2	2	Contreras Jara, Roberto; H. de La Concepción 3241		No ha lugar
357-5	5	Sepúlveda Hernández, Ruperto; H. de La Concepción 3281		No ha lugar
358-1	1	Pérez Salas, Matilde y otra; Bolivia; 3341		5.934.-
358-4	4	Manríquez, Feliciano; Bolivia 3359 ...	No ha lugar	
358-12	12	Dejama Gajardo, Lucía; Los Turistas N.º 0957		No ha lugar
358-21	21	Abarca Arias, Oscar; Sta. Adela 0960 ...	No ha lugar	
364-8	8	Flores viuda Espinoza, Desideria; Zapadores N.º 0230		6.348.-
365-30	30	Soler Carreño, Daniel; Canadá 3432 ...		11.040.-
601-21	21	Berrios Márquez, Edelmir; Campino N.º 2823		4.278.-
502-10	10	Mejías Jorquera, Enrique; V. Cuccubini N.º 365		No ha lugar
505-9	9	Daniz Rodríguez, Ramón; Recoleta 2470		5.520.-
613-22	22	Zambrano Castro, Héctor; Avda. G. Palma 788		No ha lugar
622-11	11	Serey Solís, Horacio; Correa 750 ...		4.416.-
751-12	12	Guarda Montaña, Fructuoso; M. Gamero N.º 138		6.210.-
755-16	16	Corrales viuda de Román, A.; M. Gamero N.º 236		No ha lugar
767-1	1	Lyola Santos, Graciela; Pintor Fossa C. N.º 2735		3.312.-
785-2	2	Textil Ind. Salvador, Hnos.; Nva. La Odra N.º 2553		47.610.-
788-2	2	Aguirre Marroquín, Fco., Suc.; C. El Guanao N.º 3635		34.500.-
799-5	5	Zuñiga Miranda, Aida; M. Gamero 555		4.830.-
800-6	6	Sociedad Fralfe, Hnos.; Recoleta 2707		71.898.-
808-7	7	Díaz Lara, María; P. A. Riveros 2845 ...		7.314.-
813-10	10	Herrera U. Maraboli, Manuel; Fco. I, N.º 2847		6.624.-
815-13	13	Méndez Soto, Pedro; Fco. I, N.º 2854		6.210.-
817-19	19	Cámpora Ramírez, René; Guacolda 2846		7.452.-
823-15	15	Mellado Arriagada, Victoria; P. Donoso N.º 528		18.354.-
843-1	1	Iñarralde Beltrán e Hijos; E. Zapata s/n.		34.914.-
843-19	19	Santelices Rivera, Julio; M. del Pilar N.º 3441		6.244.-
843-22	22	Vásquez, José R.; Campanario 3432 ...		10.550.-
843-63	63	López Marchant, Belisario; Venezuela N.º 880		6.900.-
843-17	17	Barrera Soto, Alicia; Palpo 3490 ...		4.416.-
843-18	18	Aravena Arancibia, Berta; Zapadores 180		16.836.-
843-103	103	Pérez Inostroza, Eliana; Rochedale 3675		7.176.-
843-1346	1346	Concha Sotomayor, Cipriano; Becerra N.º 3920		1.104.-
843-1375	1375	Nicochea Henríquez, Marta; A. Rosende N.º 981		15.318.-
843-1446	1446	Nagal Macaya, Manuel; 25 de Mayo 1044		7.038.-
843-1478	1478	Montenegro Narváez, Luis; J. L. Aguirre, sitio 49		1.311.-
843-1480	1480	Arzola Arzola, Albertina; Las Torres, sitio 20		4.554.-
843-1507	1507	Ibacache Olivares, Margarita; Larga 980		6.624.-
843-1507	1507	Llao Llao, Juan P.; F. Vivaceta 1092		13.938.-
843-2002	2002	Villarreal Cristóbal, Guillermo; D. Sta. María 2243		11.316.-
843-2006	2006	Carta Vega, Francisco; A. G. Bravo s/n.		10.626.-
843-2006	2006	Martínez, Felisa; S. Arcos 2764 ...		17.802.-
843-2010	2010	González Torres, Humberto; F. Vivaceta N.º 1128		8.280.-
843-2011	2011	Guichard Pinoteau, Estevan; P. Las Casas 2250		5.520.-
843-2018	2018	Vilches González, Filomena; S. Arcos N.º 2652		4.968.-
843-2023	2023	Tapia Briones, Elisa y otros; Rosembuit N.º 1294		4.416.-
843-2024	2024	Millar M. de Rivera, Rosa; A. G. Bravo 1273		No ha lugar
843-2024	2024	López Tapia, Rodolfo; L. Westin 1226		5.858.-
843-2031	2031	Matús González, Rafael; F. Vivaceta N.º 1422		11.316.-
843-2033	2033	Agudal Gosal, Juan; J. Bisquert 2397		46.230.-
843-2033	2033	Harpen Coen, Oscar; C. Góngora 1791		11.454.-
843-2039	2039	Nubatorre Jiménez, Juan, Suc.; Nva. Matte 2408-12		19.320.-
843-2046	2046	Delbene Muza, Emilio; Mariposas 1314-40		33.120.-
843-2046	2046	Pino Gatica, Manuel; Mariposas 1364		9.660.-
843-2048	2048	Vélez Martínez, Víctor; Cde. P. Cortés 1390		7.038.-
843-2049	2049	Pavez Sánchez, Ana; Cde. P. Cortés N.º 1587		7.176.-
843-2052	2052	González vda. de Cortés, Estel; T. Robinet 1618		18.580.-
843-2060	2060	Millar Otavola, Aurora B.; Chillán 3456		12.006.-
843-2069	2069	González Hernández, Antonio; L. Galdames 1935		17.250.-
843-2070	2070	Carrajal de Quintana, Olga; F. Vivaceta 2032-82		49.680.-
843-2071	2071	Castel Ducasseau, Irma; Altamirano N.º 2503		23.184.-
843-2072	2072	Núñez de Muñoz, Elisa; Las Enredaderas 2247		3.038.-
843-2072	2072	Hevia Amigo, Emma; I. Errázuriz 2154		20.838.-
843-2073	2073	Castro Alamiro, Suc.; F. Vivaceta 2296		31.050.-
843-2074	2074	Castro Sout, Raúl; Las Enredaderas 2151		12.282.-
843-2074	2074	Farfán Calderón, Rafael; I. Errázuriz N.º 2470		7.176.-
843-2085	2085	Escobar Hevia, José M.; Las Cañas 2055		14.490.-
843-2090	2090	Gallardo Callejas, Antonio; F. Vivaceta 2498		22.770.-
843-2100	2100	López Palacios, Alfredo; Costa Rica 2774		9.384.-
843-2102	2102	Olivares Pacheco, Amanda; Corl. Alvarado 2895		8.004.-
843-2111	2111	5 Rojas Gálvez, Oromindo; C. Gardel 2708		11.040.-
843-2118	2118	Cabezas Espinoza, Eugenia y otro; Bolivia 2716		4.968.-
843-2125	2125	Burton Vargas, Tulio; F. Vivaceta 2838		16.360.-
843-2150	2150	Latorre Fuenzalida, María; 14 de la Fuma 3060		3.036.-
843-2160	2160	Veja León, Alfonso; P. Urzúa 1499 ...		19.506.-
843-2160	2160	Rojas Ibarra, Suc.; A. Ossa 2637 ...		8.604.-
843-2229	2229	Fraile Fraile, Eustacia; Independencia N.º 3659		47.886.-
843-2233	2233	Chacón Salinas, Alejo Cañeta 1949		4.630.-
843-2233	2233	Palacios Palma, Carlos; Pje. Cañeta N.º 1701		6.210.-

Folio N°	Rol N°	PROPIETARIO	UBICACION	Avalúo Fijado con 38%
2589-2234	2233-44	Miranda Casanova, Mario; Pje. Cañeta s/n.		14.352.-
2589-2234	2233-73	Alfaro Valdivia, Lupertina; Independencia 3272		7.452.-
2589-2234	2233-83	Camparari Cabezas, Camilo; Independencia 3368		48.300.-
2589-2234	2236-30	Salazar S. Oscar; Negrete 1642		7.314.-
2468-2118	2236-32	Nieto Barahona, Francisco; Negrete 1972		20.838.-
2589-2234	2237-4	Zulino, Florentino; Los Mineralea 3284		22.760.-
2688-2234	2238-11	Aguirre Pinto, Antonio; Negrete, 1915		11.454.-
2589-2234	2238-50	Beltrán Cabrera, Ana; A. Acevedo 2028		7.314.-
2589-2234	2243-11	Ponce Carvajal, Matías; Primavera s/n.		10.774.-
2589-2234	2243-12	Onetto Pavestrella, Bartolo; F. Vivaceta 3002		21.144.-
2589-2234	2243-14	Mellado Sandoval, Amelia; F. Vivaceta N.º 3110		7.790.-
2589-2234	2243-19	Rodenack de Zelada, Raquel; Roma 2150		8.004.-
2589-2234	2244-21	Reyes Baquedano, Rebeca; Roma 2254		7.314.-
2589-2234	2245-25	Marambio Romos, Delfín; Roma N.º 2576-80		6.488.-
2589-2234	2257-21	Vargas Serey, Pedro L.; Monterey 2298		9.108.-
2589-2234	2258-5	Jerp Lazo, Filadelfo; Roma 2473 ...		8.142.-
2589-2234	2259-17	Celis Sandoval, Alfredo; Roma 2695 ...		5.934.-
2589-2234	2262-20	López González, Felcindo; Viena 2266		18.216.-
2589-2234	2262-21	López González, Felcindo; Viena 2298		26.496.-
2589-2234	2264-20	Acevedo Pérez, Blanca; Viena 2654 ...		4.416.-
2468-2118	2290-4	Arnola Sepúlveda, Alfredo; F. Vivaceta 3540		15.152.-
2589-2234	2311-26	Gálvez Meneses, Pedro; General Sando 3786		12.972.-
2604-2249	2320-2	Contreras Medina, Pedro; Avda. Colapoa 1131	No ha lugar	
2589-2234	2322-13	Caneles Vargas, María; A. Acevedo N.º 2063		5.934.-
2589-2234	2324-6	Campos Bravo, Julio; Tte. Bello 1915 ...		9.108.-
2589-2234	2350-9	Pizarro Oro, Gmo.; Pj. Logroño 3849 ...		5.108.-
2589-2234	2355-9	Figueras Vargas, Ramón, Suc.; Independencia 3831		14.766.-
2589-2234	2356-21	Urrutia González, Isolda; Independencia 3828		10.074.-
2589-2234	2387-16	Musa Abet Abraham, Suc.; Independencia 3975		39.330.-
2468-2118	2390-11	Romero Martínez, Nibaldo; Tte. Mery 2019-33		6.969.-
2589-2234	2465-4	Daza Riquelme, Guillermina; Independencia 4043		43.608.-
2589-2234	2465-12	Castañeda Romero, Artemio; Independencia 4207		12.972.-
2589-2234	2465-16	Martínez Casanova, Carmen; Independencia 4267		28.980.-
2603-2248	2487-38	Navarrete L. D. Moreau, Laura; F. Vivaceta 4120		82.110.-
2589-2234	2505-11	Gómez Rivera, Amador; A. Silva Palma 2160		20.700.-
2589-2234	2510-2	Valenzuela Soto, Elisa; A. Silva Palma 2231		9.108.-
2335-1988	2577-25	Andrade Andrade, Luis; Bidasoa 1106 ...	No ha lugar	
2331-1984	2584-6	Celedón Morales, Samuel; Pje. Garona 1555		No ha lugar
2603-2248	2597-1	Pereira Hermanos; Independencia 4491		82.800.-
2589-2234	2600-5	González Poeso, Luis; Calle Sur 2128 ...		7.590.-
2397-2050	2643-11	Escobar Duran, René; Vascongados 4687		No ha lugar
2333-1986	2643-16	Espinoza Reyes, Héctor; Pje. Rentería 1528		No ha lugar
2402-2055	2646-4	Ríos Riquelme, Víctor; Pje. Rentería N.º 1537		No ha lugar
2589-2234	2670-6	López Fuentes, María; F. Vivaceta 4541		10.935.-
2403-2056	2696-20	Vargas Cárcamo, Eduvigis; La Palmilla 4870		No ha lugar
2327-1980	2704-17	Peña Cornejo, Fernando; Puntlagudo N.º 4940		No ha lugar
2468-2118	2706-14	Méndez Martínez, Fernando; Lonquimay 4973		5.244.-
2326-1979	2706-18	Retamal Meza, Eleazar; Tupungato 4880	No ha lugar	
2606-2251	2768-18	Mejías Muñoz, Raúl; Pje. Logroño 4844		No ha lugar
2589-2234	2769-7	Olivares Cisternas, Heriberto; P. Ponto-va 4841		3.174.-
2603-2248	2772-8	Margos González, Audilia; Llaima 1645		14.214.-
2603-2248	2772-21	Márquez Muñoz, Rosa; Puntlagudo 5070		9.108.-
2603-2248	2773-5	Veas Osorio, Alfonso; Llaima 1721 ...		5.244.-
2603-2248	2777-15	Zapata Baeza, Juana; Independencia 5077		3.919.-
2603-2248	2793-21	Kaue Maesage, Juan; Puntlagudo 5271-75		14.076.-
2603-2248	2793-58	Aguilera Pastene, Luis; Vascongados s/n		8.418.-
2468-2118	2800-20	Mena Navia, Luis; Uno Oriente 5141		7.314.-
2589-2234	2803-1	Espinoza Ruiz, Fresa, y otros; Tronador 5099		18.806.-
2603-2248	2808-3	Castillo Castillo, Luis; Uno Oriente 5199		7.728.-
2603-2248	2808-9	Miranda Córdova, Luis A.; Uno Oriente 5273		11.042.-
2603-2248	2808-14	Martínez Olate, Lucino u Ot.; Dos Oriente 270-80		8.970.-
2603-2248	2849-13	Vega Reinoso, Luis; Puntlagudo 5357		4.968.-
2603-2248	2852-15	Bolívar Aguayo, Guillermo; C. de los Andes 5349		5.954.-
2603-2248	2853-14	Ibarra Pardo, Margarita; Puntlagudo 5370		5.658.-
2603-2248	2853-16	Birhmalter Sepúlveda, Luis A.; Puntlagudo 5388		4.002.-
2603-2248	2853-18	Reyes Márquez, Luis; Mercedario 1524		16.608.-
2603-2248	2853-21	Espinoza Espinoza, Ernesto; Mercedario 1546		5.520.-
2603-2248	2854-4	Rojas Carrasco, Hugo; Nahuelbuta 1575		4.968.-
2468-2118	2854-12	Peralta Acevedo, Joaquín; Tupungato 5347		15.042.-
2603-2248	2854-16	Riquelme Concha, Olga; C. de los Andes 5340		8.970.-
2468-2118	2859-14	Rubio Messina, Julio; Tupungato 5326		17.319.-
2589-2234	2859-26	Elvira Herrera, Alfonso; Quizapá s/n		4.278.-
2589-2234	2857-26	González Martínez, Isidoro; Mercedario 1616		11.316.-
2468-2118	2861-11	Berrios Brito, Juan; Uno Oriente 5367		2.360.-
2589-2234	2881-21	Alvarado Soto, Fernando; Cardenal Caro 1380		10.212.-
2589-2234	2958-13	González Cordero, José; Rapel 5508		9.660.-
2589-2234	2998-7	González Tapia, Eduardo; Pje. Palena 5545		4.968.-
2603-2250	2998-8	Reyes Núñez, Daniel; Rupanco 5543	No ha lugar	
2589-2234	3000-86	Meneses Hormazabal, Héctor; Rupanco 5536		8.280.-
2468-2118	3120-34	Fredes Barbas, Enrique; C. Aguirre L. 784		14.076.-

COMUNA DE RENCA

Folio N°	Rol N°	PROPIETARIO	UBICACION	Avalúo Fijado con 38%
2641-2285	26-2	Valenzuela Torres, Alfonso; Gamero 421		6.762.-
2641-2285	49-14	Valdebenito Cabezas, Marta; Pje. 15 Norte 1063		6.072.-
2641-2285	64-4	Soto Olguin, Víctor; Longitudinal N.º 739		7.590.-
2641-2285	65-32	Ahumada Villarreal,		

COMUNA DE COLINA

Folio Nº	Rol Nº	PROPIETARIO	UBICACION	Avalúo Fijado con 38%
2448-2095	164-16	Cifuentes S., Bernardo y Ot.; Fundo Lo Arcaya		64.520.-
2319-1972	185-6	Trivelli Rocchi, Guillermo; Fondo Las Tórtolas		60.330.-
2483-2133	186-2	Jeftanovic de L., Xenia, y Ot.; Fundo El Colorado		214.243.-
2320-1973	186-5	Petrinovic Bakstic, Jorge; Las Tejada		144.575.-
2482-2132	186-6	Petrinovic Karlovac, Juan; Los Talaveras		36.840.-
2481-2131	186-8	Ramírez S., Arturo, Suc.; La Batalla		36.243.-
2448-2134	186-13	Díez Urzúa, Mario y Ot.; Camino Cuesta de Chacabuco		8.010.-
2318-1971	186-14	Petrinovic Bakstic, Sergio; Fundo La Era		164.865.-

COMUNA DE QUILICURA

Folio Nº	Rol Nº	PROPIETARIO	UBICACION	Avalúo Fijado con 38%
2444-2064	110-10	Heyne Helnéman, Juan; Manuel A. Matta 1968		59.800.-
2478-2128	117-2	Mayde Lawald, Martha; San Luis, Sur		42.439.-

GUSTAVO LEMA QUIROGA  
Secretario Zonal



NOTIFICACION DE FALLOS SOBRE RECLAMACIONES DE AVALUOS DE BIENES RAICES, DICTADOS POR LA IV DIRECCION REGIONAL CENTRO

ADMINISTRACION VII ZONA  
PROVINCIA DE SANTIAGO

COMUNA SANTIAGO (SUR)

Folio Nº	Rol Nº	PROPIETARIO	UBICACION	Avalúo Fijado con 38%
11001	2779-2	Cabona Lagomazino, Emilio; Cuevas 715		5.934.-
11002	2779-3	Cabona Lagomazino, Emilio; Cuevas 717		5.934.-
11003	2779-4	Cabona Lagomazino, Emilio; Cuevas 719		5.244.-
11004	2779-5	Cabona Lagomazino, Emilio; Cuevas 721		5.106.-
11005	2801-17	Reid Howden, Alejandro Suc.; A. Prat 786		19.734.-
11006	2503-29	Ceppl de Lecco, Roberto; A. Prat 715	No ha lugar	
11007	2803-140	Silva Silva, Jaime; San Diego 776-82		128.754.-
11008	2821-4	Orozco Orozco, Olga; Aldunate 813		2.227.-
11009	2829-12	Cáceres Astorga, José A.; A. Matta 066		9.660.-
11010	2849-10	Nani Caputo, Sara; A. Matta 395		31.740.-
11011	2849-11	Llopis Muzoz, Heriberto y Ot.; Av. Matta 397		113.850.-
11012	2872-17	Heins Teipel, Norberto; A. Prat 1032		55.531.-
11013	2873-95	Olivares Calderón, Luz; A. Prat 1057	No ha lugar	
11014	2873-133	Urrutia Rodríguez, Adolfo; A. Prat 1057 C. Dep. 42	No ha lugar	
11015	2877-24	Valenzuela Luma, Héctor; San Diego 935, L. 17		7.481.-
11016	2877-32	Selman Lustas, Elias; San Diego 937, L. 25		6.305.-
11017	2877-33	Selman Lustas, Elias; San Diego 937, L. 25-A		8.937.-
11018	2877-36	Suárez García, Ramón; San Diego 937, L. 26		7.895.-
11019	2877-38	Quiroz Lescano, Hilda; San Diego 937, L. 28		5.103.-
11020	2877-40	Rojas Aros, Juan de Dios; San Diego 937, L. 30		5.103.-
11021	2877-49	Millán, García, Bethzée; San Diego 936, L. 10		7.666.-
11022	2877-58	Boleda Hugues, Juan; San Diego 965, L. 39		6.581.-
11023	2877-59	Figueras Echaz-Vidal, Fernando; San Diego 965, L. 42		9.005.-
11024	2877-68	Ahues Sabat, María; San Diego 965, L. 47		7.622.-
11025	2877-69	Ahues Sabat, María; San Diego 965, L. 48		6.119.-
11026	2877-70	Albagnac Margulot, Juan; San Diego 963, L. 52		7.236.-
11027	2877-84	Pone Flores, Raúl; San Diego 937, L. 5		5.254.-
11028	2877-87	Ecañar Boigel, Olga; San Diego 937, L. 8, 2º P.		6.222.-
11029	2877-95	Arjilla Vidal, Jiménez; San Diego 971-9		124.338.-
11030	2881-11	Aranda Ahiga, Luisa; Nataniel 1038		18.216.-
11031	2887-22	Cruz Fonseca, Juan Ignacio; Aldunate 1028		13.248.-
11032	3001-3	Pascual Justo e Hijos S. A.; V. Mackenna 1150		202.860.-
11033	3001-5	Reus Grimalt, Pedro; V. Mackenna 1180	No ha lugar	
11034	3001-14	Fuentes Guisti, Aida; A. Secchi 040	No ha lugar	
11035	3002-9	Lleña Infante, Gastón e Irma; V. Mackenna 1237-41		22.632.-
11036	3002-11	Serrano Leal, Manuel; Sta. Elvira 35		19.320.-
11037	3002-14	Novca Sepúlveda, Florencio; Sta. Elvira 47		12.144.-
11038	3002-21	Nadel Müller, Benjón; A. Matta 52		21.528.-
11039	3002-28	Romo Carmona, Inés; Sta. Elena 1122		12.248.-
11040	3002-30	Zamorano González, Luisa; Sta. Elena 1130		32.568.-
11041	3002-38	Manríquez Quiroz, María; Sta. Elena 1166 C/11		9.091.-
11042	3002-44	Madrid Daguet, María Teresa; Sta. Elena 1166 C		1.680.-
11043	3003-11	Pérez Durán, Orlanda; Michimalongo 15		9.108.-
11044	3003-15	Pérez Naranjo, Félix; A. Matta 144		30.912.-
11045	3004-15	García Escola, Carlos; A. Matta 268		22.218.-
11046	3004-17	García Labbé, Rufino; A. Matta 298		50.500.-
11047	3004-24	Costas Arancibia, Perfecto; Portugal 1140		42.780.-
11048	3004-30	Z. vda. de Malermo, Olga; Portugal 1224		25.254.-
11049	3005-3	Monsalve Quintanilla, Jaime; Portugal 1139		19.320.-
11050	3005-13	Aranda Aranda, Fernando; Portugal 1195		22.080.-
11051	3005-16	Arrieta Pereira, Ramiro; A. Matta 302-8		44.960.-
11052	3005-25	Walden Barahona, Jorge Suc.; Pedro L. Ugalde 1166		22.908.-
11053	3006-21	Salgado Fernández, Rafael; Cuevas 1112		65.274.-
11054	3007-17	Barría Manríquez, Juan de Dios Suc.; Avenida Matta 340		19.872.-
11055	3007-26	Silva Mora, Felicia; Rogelio Ugarte 1144		6.486.-
11056	3009-19	Sporn Weiner, Genia; Avenida Matta 374-76		29.394.-
11057	3010-9	Zubía Madinagoitia, Jorge; Lira 1191		8.694.-

Folio Nº	Rol Nº	PROPIETARIO	UBICACION	Avalúo Fijado con 38%
11058	3010-22	Chanes vda. de Muñoz, Isabel; G. Bella 1182		9.108.-
11059	3011-1	Erkas Michulara, Cúrdel; S. Bella 1117		23.460.-
11060	3011-7	Marchant Romero, Celmada; Avenida Matta 402		20.424.-
11061	3014-3	González Córdova, María del Carmen; Carmen 1167		11.316.-
11062	3014-9	De Pablo Muro, Juan; Avenida Matta 538		70.518.-
11063	3014-10	Sadler Bull, Alfredo; Santiago Concha 1142-54		85.974.-
11064	3015-14	Mavyn Gárate, Antonio; Avenida Matta 608-14		126.270.-
11065	3018-5	Moreno Blest Guillermo; Víctor Manuel 1139		15.318.-
11066	3018-6	Aristegui Lois, vda. de González, Isabel; V. Manuel 1141		13.386.-
11067	3018-21	Valle y Celava Ltda.; Avenida Matta 674-684		101.154.-
11068	3018-24	Aleuani Mercuñán, Ricardo; Santa Rosa 1114		9.689.-
11069	3018-29	Cornejo Martínez, Elena; Santa Rosa 1134		14.352.-
11070	3018-3	Lemus Moreno, Ana; Santa Rosa 1165		24.564.-
11071	3018-7	Rodríguez Sauritán, Romeo; Santa Rosa 1195-97		20.700.-
11072	3018-13	Martínez Huerta Armando; Marina de Gaete 751		9.936.-
11073	3018-27	Gerding Paris, Ana Elisabet; Avenida Matta 780 c. 5		6.558.-
11074	3018-30	Fuentes Sánchez, Rogelio; Avda. Matta 780 c. 8		4.278.-
11075	3018-36	Lamothé Gastó, Arturo; Avenida Matta 780 c. 14		7.452.-
11076	3018-42	Oliveira, Oscar; San Francisco 1138		26.220.-
11077	3018-6	Díaz Rodríguez, Raimundo; Suc. San Francisco 1151		15.318.-
11078	3020-1	Congreg. Hnas. Franciscanas; Chiloe 1163-65		23.460.-
11079	3020-4	Nario, Juan E.; Suc. Chiloe 1189		33.948.-
11080	3020-14	Vitori Larrea, Ramón; Arturo Prat 1146		49.680.-
11081	3021-2	Toledo Rubio, Guillermo; Arturo Prat 1135		13.386.-
11082	3021-18	Fuchs Brotfeld, Samuel; Avenida Matta 1012		105.984.-
11083	3021-19	Banco Español Chile; Avenida Matta 1028-4		164.220.-
11084	3021-30	Mena Cabrera, Suc.; San Diego 1142		35.466.-
11085	3023-15	Poblete Monsalva, Elcira; Gálvez 1166		14.904.-
11086	3023-36	Carrasco García, Héctor; Nataniel 1136		18.906.-
11087	3024-2	Corona vda. de Booth; Nataniel 1121		19.320.-
11088	3024-15	Ortega Iñáñez, Walter; R. Espinoza 1124		21.528.-
11089	3025-2	Silva Guajardo, Ana; R. Espinoza 1139		8.694.-
11090	3027-18	Martínez Antonio; San Ignacio 1124		89.700.-
11091	3032-22	Montenegro López, Carmen; Michimalongo 124		7.038.-
11092	3032-30	Sepúlveda Quezada, Roberto; Michimalongo		16.560.-
11093	3034-8	Rumbit, Juan Spc.; V. Lavalle 609		14.076.-
11094	3034-12	Raby Alfaro, Lily; V. Lavalle 625		8.556.-
11095	3035-16	Meirone Ahaga, Carlos; Santa Rosa 1152		12.558.-
11096	3037-16	Turteltaub Czarmocapko, Samuel; V. Mackenna 1410		118.265.-
11097	3038-11	Hidalgo Villalón, Santiago; Avenida V. Mackenna 1319		19.320.-
11098	3038-26	Steinfert Mulsov, Juan; Suc. V. Mackenna 1347		44.160.-
11099	3038-30	Siegmund Lampe, Walter; Victoria 67		13.110.-
11100	3038-33	Llana Infante, de M.; Adriana; Santa Elvira 34		10.902.-
11101	3038-40	Límidoro Cánepa, José; Santa Elvira 96		5.520.-
11102	3038-58	Becker Silva, Juan; Santa Elena 1328		10.350.-
11103	3038-56	Guillano Lettieri, Graciela; Santa Elena 1330		8.604.-
11104	3040-28	Rossi Osses, Ricardo; Santa Elena 1341		6.486.-
11105	3040-32	Illanes Benítez, Rebeca; Victoria 123		14.904.-
11106	3040-46	Giacamán Giacamán, Pablo; Victoria 161		16.560.-
11107	3040-79	Valle y Andraca, Ltda.; Padre Orellana 1352		57.822.-
11108	3041-28	Montenegro Frías, Rafael; Portugal 1296		11.316.-
11109	3041-30	Marchant González, María; Portugal 1314		9.240.-
11110	3041-31	Pérez Silva, Cristina; Portugal 1318	No ha lugar	
11111	3041-34	Carbonell Riveros, Jorge; Portugal 1339		19.872.-
11112	3041-38	Comunidad Mitjans Campodónico; Portugal 1346		9.246.-
11113	3041-39	Cuevas Herrera, Teresa; Portugal 1348		10.350.-
11114	3042-1	Abud Latte, José; Portugal 1201		27.462.-
11115	3042-5	Araya Cruz, Ester; Portugal 1239-41		13.800.-
11116	3042-6	Alarcón Ramos, José Gabriel; Portugal 1245-47		13.800.-
11117	3042-7	Toba; Ponce de León, Enrique; Portugal 1249		9.246.-
11118	3042-11	Puig Antich, Matilde; Portugal 1265-67		16.560.-
11119	3042-11	Herch Richter Rosenblatt; P. León Ugalde 1212		9.108.-
11120	3042-20	Albarreri Díaz, Aida; P. León Ugalde 1232		10.488.-
11121	3042-25	Ahumada Jiménez, Susana; P. León Ugalde 1254		4.968.-
11122	3043-3	Cosmann de Singer, Juana; P. León Ugalde 1221		14.490.-
11123	3043-3	Casagrán Bosk, Amador; P. León Ugalde 1231		14.628.-
11124	3043-20	Vázquez Bravo, Silvia y otros; Cuevas 1238-A		7.176.-
11125	3043-27	Spina-May Martínez, Roberto; Cuevas 1272		7.590.-
11126	3044-6	Maraballo Cortés, Julia; Cuevas 1235		12.972.-
11127	3045-13	Urcelay Gorozabel, Nicolás; Rogelio Ugarte 1283		6.798.-
11128	3045-20	Morales Mayo, Elías; Madrid 1206		28.428.-
11129	3046-5	Alarcón Alarcón, José; Madrid 1221		6.486.-
11130	3046-6	Martínez Sánchez, Pedro; P. León Ugalde 1249		7.314.-
11131	3046-19	Castrillón M., Eduardo; Lira 1202		29.394.-
11132	3046-24	Canezaga Olea, Lulu Humberto; Lira 1232		7.560.-
11133	3046-25	Pastén Miranda, Mario; Lira 1238		8.280.-
11134	3046-29	Silva Briones, Clarisa; Lira 1258		5.658.-
11135	3047-22	Lepore Asalgado, Augusto; Sierra Bella 1206		5.520.-
11136	3047-33	Basualto Toro, Juan; Sierra Bella 1260		9.936.-
11137	3047-15	Garrido Pino, Evangelina; Lira 1281		22.770.-
11138	3048-8	Suc. Tapia Maturana, Daniel; Sierra Bella 1241		7.728.-
11139	3038-15	Suc. Tapia Maturana, Daniel; Sierra Bella 1283		9.660.-
11140	3049-21	Figueras Arellano, Salvador; Carmen 1288		7.176.-
11141	3049-22	Ureta Rodríguez, Haydee; Carmen 1296		9.936.-
11142	3050-1	Suc. Alvarez V. de Pujada, Cecilia; Carmen 1201-1205		13.800.-
11143	3050-2	Valenzuela Rosales, Olga; Carmen 1207		11.454.-
11144	3050-3	Jiménez Valenzuela, Guillermo; Carmen 1211		12.144.-
11145	3050-15	Selman Deik, Francisco; Suc. Santa Elvira 531		5.382.-
11146	3050-18	Martín de Niquel; Fermín; Suc. Ventura Lavalle 520		16.422.-
11147	3050-24	López Orrego, Medín; J. Fernández Blanco 1268		5.520.-
11148	3050-25	Silva Matia, Daniel; J. Fernández Blanco 1260		11.426.-
11149	3050-26	Silva Matia, Daniel; J. Fernández Blanco 1268		6.210.-
11150	3050-27	Maureira Quezada, Héctor; J. Fernández Blanco 1280		11.316.-
11151	3051-9	Del Castillo Auza, Ramón; J. Fernández Blanco 1263	No ha lugar	
11152	3052-15	Lepora Pérez, Pedro; Santiago Concha 1206		8.280.-
11153	3051-17	Reyes vda. de Zamorano, Ana; Santiago Concha 1214		7.866.-
11154	3051-23	González Moyano, Berta; Santiago Concha		

Rel. N°	PROPIETARIO	UBICACION	Avalúo Fijado con 38%	Fallo N°	Rel. N°	PROPIETARIO	UBICACION	Avalúo Fijado con 38%	Fallo N°	Rel. N°	PROPIETARIO	UBICACION	Avalúo Fijado con 38%
3108-7	Chiessa, José y otro;	Victoria 713-21	30.084.-	11359	3147-47	González Vargas, Olga; A. Prat 1468	12.420.-	11454	3413-7	Spring Muñoz, Samuel; Rogelio Ugarte N° 1749	5.520.-		
3108-8	Moya Gálvez, Sara y María; R. Ocampo 1320		4.968.-	11360	3147-62	Jiménez Bustamante, Conrado; San Diego 1465 casa 1 D. 202-B	15.704.-	11455	3413-22	Chanique Fernández, Suc.; Madrid 1738	5.244.-		
3108-11	Plá Geisse, Alfredo; R. Ocampo 1352		10.764.-	11361	3147-66	Inostroza Campos, Vicente; San Diego 1465 casa 1 D. 404-F	No ha lugar.	11456	3413-25	Rubio de Duque, Mercedes; Madrid 1760	No ha lugar		
3108-12	Meneses Silva, Daniel; Juan Vicuña 1340		6.210.-	11362	3147-69	Fernández Rosasco, Alfonso; San Diego 1475 D. 301-D	No ha lugar.	11457	3414-11	Contreras Barrios, María; Madrid 1561	No ha lugar		
3113-9	Miranda Bustos, Gabriel; A. Prat 1375		20.010.-	11363	3147-111	Carcuro Sannella, Victor; Victoria 1022-30	35.604.-	11458	3416-3	Villagra Romero, Lidia; Madrid 1619	5.244.-		
3113-26	Lizana Mejías, Héctor; Victoria 1019		3.450.-	11364	3147-112	Lahoz Cardona, Manuel; Victoria 1034-6	18.482.-	11459	3416-5	Fuentes Sánchez, Ermelinda; Madrid 1635	5.934.-		
3113-55	Villasante Arana, Andrés; Victoria 1043-77		147.108.-	11365	3147-115	Marchesse Baccelleri, Fco.; Victoria 1050-2	17.250.-	11460	3417-10	Peñalosa Machuca, Francisco; Madrid N° 1775	6.210.-		
3113-56	Castro Donoso, Enrique; Santiago 1028-22		15.732.-	11366	3147-116	Muñoz Díaz, Pedro; Victoria 1054-8	21.390.-	11461	3420-7	Urbina Blanco, Ramon Suc.; Lira 1671-75	27.146.-		
3113-61	Hoffman, Sara; S. Diego 1356		95.082.-	11367	3147-121	Picó Miró, Suc.; San Diego 1438-42	176.152.-	11462	3421-28	Acuña Mardones, Armando; A. Gutiérrez 1540	6.824.-		
3115-3	Medel Constantino y otro; S. Diego 1331-37		164.220.-	11368	3147-135	Jerez Cervera, José y Ot.; San Diego 1454 casas 19 y 20	4.900.-	11463	3427-2	Moreno Sánchez, Alfonso; A. Gutiérrez 1715	5.520.-		
3115-29	Gutiérrez Balbontín, Elena; Gálvez 1360		16.658.-	11369	3149-23	Castro Donoso, Enrique; San Diego 1443-5	13.800.-	11464	3427-17	Berliacqua Castello, Julio; Tocornal esq. S. Aldea 1704	11.454.-		
3116-8	Muñoz Ocares, Juan; Gálvez 1363		15.042.-	11370	3149-48	Arce Santibáñez, Adela; Gálvez 1448-50	11.040.-	11465	3427-31	González Bolbarán, Juana; Tocornal 1798	3.588.-		
3116-17	Rosales Cuadra, Laura; Nataniel 1350		4.692.-	11371	3149-52	Rivas Ayala, Guillermo; Gálvez 1468	4.278.-	11466	3428-7	Pardo M. Juvenal, M. Tocornal 1541	No ha lugar		
3117-3	Miranda Ferroni, Alejandro; Santiago 1330		6.900.-	11372	3150-23	Ricci Brunorio, José; Victoria 1240	67.290.-	11467	3428-13	Del Canto Padilla, Blanca; Tocornal 1577	12.420.-		
3119-3	Magnetti de Lizana, Blanca; Lord Cochran 1309		9.522.-	11373	3150-31	Fielta Montenegro, Odilia; Nataniel Cox 1430	10.626.-	11468	3428-29	Solo Leyton, José; Dávila Larrain 1578	9.108.-		
3119-6	Benito y Bertucci, Lidia; Lord Cochran 1335		10.488.-	11374	3150-44	Naray Herr, Francisco; Nataniel Cox 1484	18.906.-	11469	3430-9	Costa Sanguinetti, Victoria; D. Larrain 1622	13.110.-		
3119-8	De Pablo Sáinz, Pedro; Lord Cochran 1355		25.116.-	11375	3151-3	Torres Cánova, Zulema; Nataniel 1411	15.594.-	11470	3430-10	Costa Sanguinetti, Victoria; D. Larrain 1626	4.830.-		
3119-9	Correa Osoria, Segundo; Lord Cochran 1365		22.494.-	11376	3151-7	Soumonte de Pont, Elvira; Nataniel 1437	18.354.-	11471	3431-8	Uribe Contreras, Brunilda; Tocornal 1769	7.866.-		
3119-22	Arratia L. José; Aldunate 1338		19.586.-	11377	3151-8	Droguett Osorio, Roberto; Nataniel 1439	22.652.-	11472	3431-16	Perolledo Garay, José; D. Larrain 1720	4.554.-		
3119-30	Salinas Díaz, Alfredo; Santiago 1412		2.484.-	11378	3151-15	Herrera Muñoz, Silvestre Suc.; Nataniel 1483	14.214.-	11473	3431-22	Del Villar, María I.; D. Larrain 1760	6.486.-		
3121-4	Salinas Salinas, Alira; Aldunate 1337		13.248.-	11379	3151-48	Gallequillo Bobadilla, Alicia y Hnos.; R. Espinoza	7.176.-	11474	3432-2	Godoy Carroza, Flora; D. Larrain 1517	7.728.-		
3121-22	Roblero Alvarez, Amelia; Santiago 1454		9.108.-	11380	3151-51	Lobos Jorquera, Lorenzo Suc.; R. Espinoza 1480	17.940.-	11475	3432-8	Aravena Bustos, Rosa; D. Larrain 1541	11.040.-		
3124-1	Wrighton Polanco, Alejandro; Mc. Clure 1528	No ha lugar		11381	3152-18	González Fuentes, Fernando; R. Espinoza 1475	7.452.-	11476	3432-15	Moreno Urbano, Domingo, Suc.; D. Larrain 1578	5.520.-		
3124-4	Rohland Negroti, Ema R.; Mc. Clure 1528	No ha lugar		11382	3153-7	Giglio Raggi, Attilio; Lord Cochran 1439	48.162.-	11477	3434-6	Araya Hidalgo, Adán; D. Larrain 1647	4.554.-		
3124-11	Nordheimer Dalberg, Federico; Mc. Clure 1528 C. 42	No ha lugar		11383	3153-19	Sotilovia Vivalda, César; Lord Cochran 1499	17.940.-	11478	3434-10	Ortiz Juan y Otros; D. Larrain 1693-99	6.762.-		
3124-13	Milor Guzmán, Ramona; Mc. Clure 1528 D. 11	No ha lugar		11384	3153-35	Giglio Raggi, Attilio Suc.; Aldunate 1422-22 A	4.554.-	11479	3438-4	Liberona Arcos, Carlos; Carmen 1625	7.176.-		
3124-16	D'Acuña Agrella, Antonio; Mc. Clure 1528 D. 22	No ha lugar		11385	3153-36	Giglio Raggi, Attilio Suc.; Aldunate 1424-26 A	6.800.-	11480	3440-5	Salvo Pinto, Rosa E.; Carmen 741	7.728.-		
3124-28	Santos Muñoz, Domingo; Mc. Clure 1528 D. 31	No ha lugar		11386	3153-38	Sáez Leyton, Sócrates; Sargento Aldea 1432	5.520.-	11481	3442-22	Véliz Tamayo, Hortensia; Edo. Matte N° 1540	3.726.-		
3124-20	García Aldini, Blanca; Mc. Clure 1528 D. 38	No ha lugar		11387	3157-33	Olate Navarrete, Marina; V. Mackenna 1463 C. 27	1.932.-	11482	3446-17	Crovetto Migone, Luis; San Isidro 1550	14.766.-		
3124-25	Sepulveda Morales, Guillermina; Mc. Clure 1528 D. 12	No ha lugar		11388	3157-69	Urquiza Abumada, Lucrecia Suc. Sta. Elena 1568	18.078.-	11483	3448-15	Valderrama Silva, Daniel; San Isidro 1682	No ha lugar		
3124-26	Sánchez Rubio, Pedro; Mc. Clure 1528 D. 13	No ha lugar		11389	3157-82	Moreno Sepulveda, Celinda vda. de Toro; Sta. Elena 1578	6.072.-	11484	3450-26	Muñoz A. Jovita; Pedro Lagos 630	6.824.-		
3124-37	Hernández San Martín, Arturo; Mc. Clure 1528 D. E-12	No ha lugar		11390	3158-28	Riveros Díaz, Luis; Pje. Sta. Graciela 140	5.658.-	11485	3452-6	Mella Román, Javiera; San Isidro 1645	13.524.-		
3124-39	Del Villar Araya, Julio; Mc. Clure 1528 D. E-22	No ha lugar		11391	3158-47	Berrios González, Justino Suc.; M. L. Prado 132	6.900.-	11486	3453-8	Cancino Lazo, Julio Suc.; San Isidro 1785	8.832.-		
3124-43	Tapia Cuevas, Higinio; Mc. Clure 1528 D. 33	No ha lugar		11392	3158-72	De la Fuente Lillo, Romeo; Padre Orellana 1562	7.866.-	11487	3453-16	Ruiz Monroy, Virginia; Nuble 625	5.658.-		
3124-44	Jara Cordero, Margarita; Mc. Clure 1528 D. E-41	No ha lugar		11393	3158-75	Caímona Rivera, Augusto; Padre Orellana 1574	14.078.-	11488	3453-17	Chandía Atenas, Ignacio; Nuble 668	6.800.-		
3124-45	Ramírez Ibarra, Suc.; Mc. Clure 1528 D. E-42	No ha lugar		11394	3160-2	Sarda Médico, Arturo; Portugal 1469	10.074.-	11489	3454-12	Wurman y Cia.; Santa Rosa 1572	45.402.-		
3124-52	Sommaruga Castro, Julio C.; Mc. Clure 1528 D. B-23	No ha lugar		11395	3160-12	Zúñiga Ramos, Julio Suc.; P. L. Ugaldede 1480	10.468.-	11490	3455-7	Palma Ubilla, Nelly; Victor Manuel 1673-83	9.108.-		
3124-53	Bertrán Arbé, Nemecio; Mc. Clure 1578 D. B-31	No ha lugar		11396	3161-10	Henríquez Peralla, Celia Suc.; P. L. Ugalde 1497	9.660.-	11491	3455-12	Delpino Ubilla, Elena; Aldea 691	5.382.-		
3124-54	González López, Alfonso; Mc. Clure 1578 D. B-32	No ha lugar		11397	3161-22	Medina Soza, Raquel; Cuevas 1498	12.006.-	11492	3455-21	Ruiz, Sebastián Jesús Suc.; Santa Rosa N° 1650	5.382.-		
3124-62	García Ríos, Arturo; Mc. Clure 1578 D. B-43	No ha lugar		11398	3162-5	González Pinto, Osvaldo; Cuevas 1475	6.348.-	11493	3459-18	Orellana Ruz, Luzmira; Nuble 765	8.004.-		
3124-66	Robles González, Ibar, Roberto; Mc. Clure 1578 D. C-33	No ha lugar		11399	3163-3	Olhaverri Dahl, Ibar; R. Ugarte 1469	5.934.-	11494	3459-78	Murillo Vázquez, Rosario; Juan Vicuña N° 1636	No ha lugar		
3124-70	Banda Muñoz, Eduardo; Mc. Clure 1582	No ha lugar		11400	3163-4	Figueroa Rozas, Manuel; R. Ugarte 1473	6.496.-	11495	3467-31	Lepore Centoducali, Lorenzo; Arturo Prat 1548	No ha lugar		
3124-78	Santibáñez Díaz, José; Mc. Clure 1578 D. A. 25	No ha lugar		11401	3164-4	Inostroza Baeza, Reinaldo; Madrid 1465	6.900.-	11496	3468-1	Figueroa Severino, Suc.; Chiloe 1605	22.632.-		
3124-83	Rodríguez Ríos, José Victor; Mc. Clure 1578 D. A. 43	No ha lugar		11402	3164-10	Gran Villarreal, Raquel; Madrid 1499	9.936.-	11497	3468-5	Briceno Maturana, Amanda; Chiloe 1661	5.934.-		
3124-87	Araya Vargas, Luis Alberto; Mc. Clure 1578 D. A. 43	No ha lugar		11403	3166-3	Anligo Mena, Francisco; Sierra Bella 1463	7.038.-	11498	3468-7	Silva Maturana, Olga; Chiloe 1665-89	17.250.-		
3124-92	Villagra Olivares, Osvaldo; Mc. Clure 1528 D. H. 21	No ha lugar		11404	3166-13	Ortiz Araya, Emma; A. Gutiérrez 1478	6.348.-	11499	3468-8	Alarcón Díaz, Ramon; S. Aldea 911	16.560.-		
3124-93	Ortiz Pérez, Francisco; Mc. Clure 1528 D. H. 22	No ha lugar		11405	3167-8	Merrino Merino, Campos; A. Gutiérrez 1495-99	9.660.-	11500	3468-11	Rodríguez Olguin, Juana; S. Aldea 971	16.560.-		
3126-6	Barrios Briceño, Héctor; Pje. Sta. Julia casa 11		4.692.-	11406	3167-14	González Alcalde, Nelda y otro; M. Tocornal 1486	11.454.-	11501	3468-19	Santander Santibáñez, Elena; A. Prat 1630	15.180.-		
3126-8	Valebenito Abello, Emilio; Victoria 1469		6.348.-	11407	3168-8	Rojas Córdova, Luis; M. Tocornal 1467	5.796.-	11502	3469-23	Castan Carmona, Jorge; A. Prat 1754	26.496.-		
3130-28	Mendoza Guajardo, M. Eugenia; P. L. Ugalde 1408		4.830.-	11408	3169-6	González Reyes, Rolando; D. Larrain 1483	9.520.-	11503	3470-8	Sánchez Toro, Juana; A. Prat 1575-81	20.542.-		
3131-21	Peña Moreno, Marta; R. Ugarte 1420		12.420.-	11409	3169-12	Herrera Gomez, Carlos; León Prado 480	5.108.-	11504	3470-26	Gaete Cuadra, Sara; S. Aldea 1007	5.244.-		
3131-27	Ubilla León, Rosa; R. Ugarte 1442		6.072.-	11410	3169-19	Arcos Soto, María Rogelia; Carmen 1476	8.142.-	11505	3472-27	Gaete Cuadra, Sara; S. Aldea 1011	5.520.-		
3132-6	Lillo Salzmann, Pedro; R. Ugarte 1419		13.938.-	11411	3169-21	Rambaud Rambaud, Juana; Carmen 1484	7.176.-	11506	3472-28	Gaete Cuadra, Sara; S. Aldea 1017	5.920.-		
3132-7	Salinas Alfaro, Juan; R. Ugarte 1423		5.796.-	11412	3171-2	Martínez Mendoza, Graciela; Sigo. Concha 1459	4.968.-	11507	3472-29	Gaete Cuadra, Sara; S. Aldea 1019	6.934.-		
3132-14	Navarrete Mejías, Celinda; R. Ugarte 1451		6.072.-	11413	3171-4	Kuntz Staeger, Gustavo; Sigo. Concha 1485	14.628.-	11508	3472-30	Gaete Cuadra, Sara; S. Aldea 1021	5.244.-		
3132-17	Ibarra Quintanilla, María; Madrid 1406		16.284.-	11414	3172-6	Fariñas Pinto, Francisco; Edo. Matte 1489-91	4.830.-	11509	3473-2	Mery Leiva, Sara; A. Prat 1719	23.184.-		
3132-18	Lioi Peña, Luzmira; Madrid 1408		10.074.-	11415	3172-12	Vivar Vivar, Francisco; M. L. Prado 582	6.348.-	11510	3473-5	García H. Rodríguez, Eduardo; A. Prat 1745	22.218.-		
3132-20	Ríos Zumaeta, Gastón; Madrid 1416		4.968.-	11416	3173-40	Vega Alaga, Julio; Pje. María 1477	2.346.-	11511	3473-16	Marlínz Bamburini, Antonio; S. Aldea 1002	16.698.-		
3133-3	Villar Porras, Marta; Madrid 1411		6.348.-	11417	3173-41	Vega Alaga, Julio; Pje. María 1479	2.208.-	11512	3473-30	Castro Donoso, Enrique; S. Diego 1726-40	207.276.-		
3133-22	P. Vía, de Donoso, Rebeca; Lira 1428		8.142.-	11418	3173-66	Ruz Videla, Roberto; Pje. María 1464	2.070.-	11513	3473-33	Lailhacar Lapeyre, Luis; San Diego 1766	106.674.-		
3133-23	Delaporte Palma, Armando; Lira 1430		7.176.-	11419	3173-81	Palma Ramírez, Jorge; Pje. María 1460	2.346.-	11514	3474-9	Iracheta Hnos.; S. Diego 1617-27	27.800.-		
3134-3	González Gómez, Osvaldo; Lira 1407		7.866.-	11420	3174-5	Febre Velásquez, Felipe; V. Manuel 1477	8.280.-	11515	3474-10	Esteva Gómez, Bartolomé; S. Diego 1625	41.552.-		
3135-12	Aravena Castro, Carlos; M. L. Prado 411		6.210.-	11421	3174-24	Díaz Martínez, Rosa; P. Lagos 697	4.278.-	11516	3474-53	Ladrille Cornejo, Jorge; P. Lagos 1121 D. 104	No ha lugar		
3135-13	Concha Torres, Lucía; Victoria 410		5.796.-	11422	3186-2	Saud Mercado, Suc.; Aldunate 1443-47	34.005.-	11517	3474-59	Puentes Silva, Rosalino; P. Lagos 1144 D. 202	No ha lugar		
3135-17	Medel Vda. de Cornejo; Fielina; A. Gutiérrez 1414		9.108.-	11423	3186-17	Parra Arévalo, José; Pje. Sta. Julia 3	4.416.-	11518	3474-62	Cañas Gutiérrez, Alfredo; P. Lagos 1144 D. 205	No ha lugar		
3136-4	Vera Mejía, P. Antonio;												

Fallo N°	Rol N°	PROPIETARIO	UBICACION	Avalúo Fijado con 38%
11552	3506-14	Cornejo vda. Salazar, Ceferina; A. Edwards 2128		7.176.-
11553	3603-15	Llambias Marchant, Jorge; V. Mackenna 1969		54.510.-
11554	3603-48	González Fuenzalida, Esther; Santa Elena 1934		15.870.-
11555	3603-47	González Fuenzalida, Delicia; Santa Elena 1934		13.800.-
11556	3506-8	Cruz Ibabaca, Juan; Rondizzonei 2147		7.728.-
11557	3607-22	Vidal Rivera, Marta; San Camilo 1994		6.072.-
11558	3613-5	Weiss, José; Suc: San Camilo 2051		19.320.-
11559	3616-3	Fuentes Vega, Salvador; Padre Orellana 2031		3.726.-
11560	3616-3	Fuentes Vega, Salvador; Padre Orellana 2039		10.764.-
11561	3627-29	López Ceccheni, Marina; R. Ugarte 1936		3.026.-
11562	3627-35	Silva Acevedo, Juan; R. Ugarte 1964		8.832.-
11563	3628-8	Soto Villalob, María; Arauco 334		3.174.-
11564	3628-11	Moyano Wuich, Pedro; R. Ugarte 2002		10.626.-
11565	3630-11	Zuazábar de Labbé, Rafael; R. Ugarte 1957		5.796.-
11566	3633-15	Clavel Muñoz, Pedro; Madrid 1891		4.830.-
11567	3634-6	Rosales Ulloa, Nicasio; Madrid 1929		5.106.-
11568	3634-13	Fuentes Mendoza, Manuel; Madrid 1967		8.694.-
11569	3637-2	Bravo Rojas, Desiderio; Lira 1869		8.142.-
11570	3637-8	Labarca Zalazar, Noemí; Lira 1865		10.902.-
11571	3637-19	Díaz Alvarez, Humilde; S. Bella 1830		0.418.-
11572	3637-20	Díaz Alvarez, Humilde; Sierra Bella 1840		7.176.-
11573	3638-1	Renzo Cimma, Givone; Lira 1911		6.348.-
11574	3639-6	Solar de Labra, Eba; Lira 2052		5.106.-
11575	3639-24	Muñoz Corvalán, Elviro; Sierra Bella 2076		6.624.-
11576	3640-8	Salinas Reveco, Reginaldo; Bio-Bio 339		3.588.-
11577	3640-12	Bermúdez Abad, Nelly; Franklin 388		2.898.-
11578	3642-3	González, María Pinto; Sierra Bella 1807		9.108.-
11579	3642-4	Saavedra Pérez, Rosa; Sierra Bella 1809		8.142.-
11580	3642-13	Strul Link Adolfo; Sierra Bella 1807		10.212.-
11581	3643-34	Ramírez Villagran, Edmundo; Arauco 417		8.072.-
11582	3643-58	Santibáñez Jeria, Rebeca; A. Gutiérrez		4.278.-
11583	3644-10	González Muñoz Javier, Suc.; Franklin 439		11.178.-
11584	3644-13	Figueroa G. Tulio; Arauco 410		8.694.-
11585	3645-2	Rojas Santibáñez, Antonio; Bio-Bio 405		7.452.-
11586	3645-4	González Valenzuela, Juan; Bio-Bio 413		1.794.-
11587	3646-4	Espinoza vda. Meza, María; A. Gutiérrez 2212		4.278.-
11588	3647-12	Tapia Araya, Laura; A. Gutiérrez 1873	No ha lugar	
11589	3647-27	Ortega, Maclovia, Jara; Tocornal 1848		11.040.-
11590	3648-10	Soto Guerra, Pedro; Tocornal 1906		12.972.-
11591	3649-1	Mora López, Antenor; Suc: A. Gutiérrez N° 2001		11.592.-
11592	3649-3	Jara Gutiérrez, Julio; A. Gutiérrez 2035		5.520.-
11593	3649-12	Ortega Indo, Angel; Arauco 450		13.800.-
11594	3650-8	Tiraferrí Cerda, Vicente; Franklin 458		5.796.-
11595	3650-9	Lucía vda. de Rodríguez; Tocornal 2140		10.866.-
11596	3651-3	Tiraferrí Cerda, Vicente; A. Gutiérrez N° 2227		3.864.-
11597	3651-6	Lillo Quintana, Margarita; Placer 439		7.176.-
11598	3652-23	González Concha, María; D. Larrain 1862		15.870.-
11599	3654-11	Fernández Gagliano, Juan; Franklin N° 487		33.332.-
11600	3657-20	Jara González Alfonso; Carmen 1830		6.624.-
11601	3657-21	Cisternas Ramírez, Jorge; Carmen 1836		6.348.-
11602	3657-22	Urriola Cels, German; Carmen 1840		6.486.-
11603	3658-28	Piñon Lobos, Diego Soc.; Carmen 1960		8.280.-
11604	3661-13	Cabrera Besualto, Eduardo; Bio-Bio 488		8.694.-
11605	3662-4	Herrera Sánchez, Zoila; Carmen 1831		10.350.-
11606	3663-3	Mery Araya, Pedro S.; Carmen 1923		7.590.-
11607	3663-5	Hurtado Magaña, Julio; Carmen 1937		9.660.-
11608	3663-26	Tiraferrí Ceida, Aurora; S. Concha 1960		7.314.-
11609	3664-1	Plaza de V. Felisa; Carmen 2001		53.544.-
11610	3667-2	Tiraferrí Cerda, Aurora; Carmen 2275		8.556.-
11611	3667-5	Farfán Pérez, Alberto; Suc: Carmen N° 2291		9.600.-
11612	3668-2	Cavieles M. Marco; Suc: S. Concha 1845		6.210.-
11613	3668-19	Herrera V. Caupolicán; Nuble 550		11.868.-
11614	3668-30	Covarrubias Alegria, Alicia Inés; E. Matte 1634-B		5.244.-
11615	3668-31	Cancino Lazo, Luis; E. Matte 1850		18.078.-
11616	3668-35	Cancino Aguilera, Suc; Ruble 570-572		10.681.-
11617	3668-54	Piña Escobedo, Emilia; B. Fernández N° 1862		7.176.-
11618	3669-31	Maturana Maturana, Agustín; B. Fernández 1976		4.002.-
11619	3670-7	Navarro González, Oscar; S. Concha N° 2055		9.246.-
11620	3670-14	Serrano Verdugo, Ana; B. Fernández 2012		4.416.-
11621	3670-17	Armijo, Mercedes; B. Fernández 2048		8.142.-
11622	3672-2	Campos Muñoz, Manuel; S. Concha 2207		3.174.-
11623	3675-13	Salazar Saavedra, Rosa L.; Arauco 565		6.072.-
11624	3675-26	Jofré Méndez, Oscar Armando; E. Matte 1952		11.316.-
11625	3676-10	Birkner Schmitt, Carlos; B. Fernández N° 2099		5.934.-
11626	3677-27	Elgueta Pacheco, Luis; E. Matte 2180		4.692.-
11627	3681-3	Icardi Socio, Domingo; E. Matte 1835		9.384.-
11628	3681-9	Romero Perello, Dolores; Gral. Gana N° 581-79		52.854.-
11629	3681-24	Romero Perello, Dolores; San Francisco 7898		44.850.-
11630	3687-1	Icardi Socio, Domingo; San Isidro 1801		12.282.-
11631	3687-9	Arriagada Arriagada Eloisa, Suc.; San Isidro 1881		8.142.-
11632	3687-13	Arancibia Martínez German; Gral. Gana 617		4.416.-
11633	3687-15	Labat Maguire, Isidro; Gral. Gana 623		5.106.-
11634	3688-18	Stemmer Lustig Ester; Arauco 627-33		23.322.-
11635	3688-19	Salvo Pinto Rosa Ema; Arauco 637		7.866.-
11636	3688-24	González González, María Inés; Gral. Gana 624		8.004.-
11667	2088-25	Lepe Lagos, Julio; Gral. Gana 626		8.970.-
11638	3690-6	Palma Ubilla, Enrique; I. Obrech 2075		8.622.-
11639	3690-19	Salinas Rosas, Julio; V. Manuel 2068		7.452.-
11640	3690-21	González Pérez, Lorenzo, Suc.; V. Manuel 2080		11.730.-
11641	3694-4	Arancibia vda. de Corco, Julia; San Isidro 2355		3.726.-
11642	3694-8	Serrano Verdugo, Ana; San Isidro 2375		6.348.-
11643	3694-17	Arancibia Delgado, Suc.; Garcilaso de la Vega 2356		3.588.-
11644	3695-10	Contreras P. Rafael; J. M. Saavedra 2350		2.208.-
11645	3697-19	Rabí Bichara, Emilia; Sta. Rosa 1810		22.218.-
11646	3701-17	Siciliano Scaramuzino, José; Sta. Rosa 2040		20.838.-
11647	3707-102	Urzúa Lavín, María; San Francisco 1890		7.728.-
11648	3709-10	Enríquez Figueroa, Jorge; Santa Rosa 1995		14.904.-
11649	3709-12	Alvial Ortiz, José; 9 de Marzo 1920		8.604.-
11650	3710-6	González vda. Aravena, Zoila; Gral. Gana 774		5.658.-
11651	3710-7	Rojas Molina, Norberto; Gral. Gana 786-96		14.214.-
11652	3712-4	Negla Callella, Fco., Suc.; Arauco 745		7.452.-
11653	3712-6	Araya Ulloa, Inés; Arauco 757		6.900.-
11654	3712-8	Cahis y Cia; Arauco 775		20.976.-
11655	3713-2	Ortiz vda. de Reyes, Berta; Sta. Rosa 2009		6.348.-
11656	3714-80	Feldman Cornasky, Miguel, y Ot.; Franklin 724		20.700.-
11657	3715-34	Rocca Vázquez, Miguel; Bio Bio 768		7.728.-
11658	3716-31	Sepúlveda Cepeda, Graciela; Pj. Figueroa 8		4.830.-
11659	3717-10	Marín Rojas, Rodolfo; Pj. Alfonso C. 3		2.346.-

Fallo N°	Rol N°	PROPIETARIO	UBICACION	Avalúo Fijado con 38%
11660	3719-23	Palma Zúñiga, José; Ruble 872		15.594.-
11661	3719-32	Leiva Valdivia, José; Chiló 1866		14.490.-
11662	3720-5	Budnik Froienchenko, Julio; San Francisco 2063		76.314.-
11663	3721-3	Caozzi Vallini, Silvio; San Francisco 2063		151.800.-
11664	3721-23	Caja Propietarios Chile, S. A.; Chiló 2002		80.040.-
11665	3721-34	Silva Maturana, Olga; Chiló 2040-50		40.986.-
11668	3728-28	Miralles Gómez, Lorenzo; A. Prat 1858		44.298.-
11667	3727-6	Magnoni de Díaz, María; Chiló 1971	No ha lugar.	
11668	3727-13	Magaña López, Reinaldo; Gral. Gana 918		18.768.-
11669	3728-11	Reveco Pardo, Josefina; Arauco 944		7.176.-
11670	3733-37	Bermúdez Zúñiga, Oscar; Pj. J. J. Pérez, C 4		6.420.-
11671	3734-3	Contreras Barrios, María; A. Prat 1927 33		40.020.-
11672	3734-11	Gómez Moya, Eliana; Arauco 1019		16.042.-
11673	3735-3	Villasante Arana, José; Franklin 1001		101.568.-
11674	3737-14	Pinera Figueroa, Carmela; San Diego 2140		30.084.-
11675	3738-3	Pinera Figueroa, Carmela; San Diego 2150		34.776.-
11676	3741-11	Reveco Pardo Eugenia; Gral. Gana 1143		10.074.-
11677	3743-19	Zelaya Córdoba, María; Arauco 1154		7.866.-
11678	3743-20	González San Giovanni, Arturo; Arauco 1166		7.038.-
11679	3743-21	García García, Luis A.; Arauco 1168		6.210.-
11680	3743-51	Labbé Jiménez, Tulio; Nataniel 2052		5.934.-
11681	3744-24	Carrasco Rabago, Jorge; San Diego 2187	No ha lugar.	
11682	3744-28	Queen Muñoz, J. Carlos; Bio Bio 1113 D	No ha lugar.	
11683	3747-1	Molledo Márquez, Santiago; Nataniel 1901		16.146.-
11684	3747-4	Jiménez Méndez, Ofelia; Nataniel 1991		47.334.-
11685	3747-18	Torres Segura, Leandro; Gral. Gana 334		5.520.-
11686	3747-44	Donavre Pontiggia, Josefina; Gral. Gana 1328 C 16		1.794.-
11687	3749-29	Molina vda. Cañas, Teresa; L. Galdames 2148 A	No ha lugar.	
11688	3749-31	Araus Muñoz, Ignacio; L. Galdames 2152 A	No ha lugar.	
11689	3749-67	De Diego Manzano, Rebeca; Julio Vicuña 2128 A	No ha lugar.	
11690	3749-75	Fajardo vda. de Molina, Mercedes; Pj. Alvarado 2118 A		3.036.-
11691	3753-5	Fuentes Troncoso, Salomé; Franklin 1370		11.316.-
11692	3755-18	Romo Carmona, Inés; Ruble 1372		3.588.-
11693	3756-9	González P. Rosa Serina; R. Espinoza 1939		2.070.-
11694	3762-11	San Martín Mejías, Olga; W. Silva 2231 A	No ha lugar.	
11695	3763-18	Coustey Labouchere, Margarita; Rondizzonei 1569		12.006.-
11696	3763-17	Peña Donoso, Guillermo; S. Aldea 1564		21.942.-
11697	3769-19	Ibáñez Sierra, René; Ruble 1430		9.936.-
11698	3774-14	Sánchez Conrado, Teodolinda; Rondizzonei 1564		6.486.-
11699	3776-27	Rosas Ortega, Florencio; G. Mitre 1912		10.626.-
11700	3776-33	Mellado Al. Antolín; G. Mitre 1946		4.140.-
11701	3777-10	Morales Fuenzalida, Alirio; A. Pedro Montt 1571		10.626.-
11702	3781-3	Benavides Pedrero, Mercedes; Viel 1885	No ha lugar.	
11703	3786-18	Corda vda. de Poblete, Rosa, Suc.; Gral. Gana 1785		7.314.-
11704	3796-9	Herrera N. Fresia y Ot.; González B. N° 2892		7.590.-
11705	3800-15	Galdames Díaz, Juvenal; Cap. Wood N° 1850		8.694.-
11706	3800-2	Labra Ruiz Julio; Rondizzonei 2098		11.040.-
11707	3805-6	Silva Padilla, Ana; González B. 2065	No ha lugar.	
11739	3496-8	Boydoy Salas, Mateo; Gral. Gana 1401		11.178.-

COMUNA DE CARTAGENA

Fallo N°	Rol N°	PROPIETARIO	UBICACION	Avalúo Fijado con 38%
11708	110-1	Rojas Gómez, Matra, Suc.; Marina Alta s.n.		14.228.-
11709	273-1	Rodríguez Martínez, Antonio; Suspiros N° 11		154.422.-
11710	278-3	Fabres Pérez, Isabel; Suspiros 293		27.186.-
11711	278-10	Valenzuela Catalán, Rafael, Suc.; Callejón Suspiros 383		6.562.-
11712	371-6	Granda Groba, Antonio, Suc.; Playa Chica 50		56.304.-
11713	378-21	Alleme Wood, Antonio, Suc.; C. Errázuriz 225		7.038.-
11714	378-22	Vegara Navarrete, María; C. Errázuriz s.n.		1.822.-
11715	383-5	Díaz Aguilera, Maximiliano; Los Suspiros 540	No ha lugar.	
11716	422-20	Muñoz Oyarzun, Manuel; Silva 335	No ha lugar.	
11717	467-19	Zúñiga Quilodrán, Arturo; A. Prat s.n.		2.760.-
11718	477-3	Biaggio Martiniello, Matrese; Cartagena N° 375		17.112.-
11719	470-1	Valdivia Huerta, José Luis; A. Latorre N° 406	No ha lugar.	
11720	487-2	Fajardo S. Manuel; Club Hípico 32	No ha lugar.	
11721	522-7	Bustos Sepúlveda, Olga; Chacabuco 345	No ha lugar.	
11722	524-4	López López, María; Condell 432	No ha lugar.	
11723	577-3</			

Folio N°	Rol N°	PROPIETARIO	UBICACION	Avalúo Fijado con 38%
9099	155-39	Municipalidad; Fernando Riesco 97 ...		8.280.—
9100	162-5	Alvarez Espinoza, German; Dos 121 ...		12.710.—
9101	165-2	De Marco vda de Valdivia, Dolores; Pajaritos 957		26.441.—
9102	165-6	Pineda García, Teófilo; Pajaritos 1047		24.962.—
9103	165-7	Servicio de Seguro Social; Pajaritos 1077		37.798.—
9104	165-12	Parodi Lemaitre, Juan; Pajaritos 1155		31.188.—
9105	165-13	Abarca Abarca, Clemente; Pajaritos 1187		22.963.—
9106	165-15	Zanetta Saldes, Luis M.; Fernando Riesco 80		28.428.—
9107	165-16	De la Cruz Gallardo, Manuel; Fernando Riesco 82		19.403.—
9108	167-9	Soc. Coop. Patrona de Chile; Cuatro 221		13.027.—
9109	167-20	Soc. Coop. Patrona de Chile; Tres 920		9.936.—
9110	168-3	Soc. Coop. Patrona de Chile; Tres 933		9.080.—
9111	171-14	Soc. Coop. Patrona de Chile; Tres 1044		9.936.—
9112	172-2	Soc. Coop. Patrona de Chile; Tres 1021		6.389.—
9113	175-10	Lelva Ravello, María; Pajaritos 1425		35.742.—
9114	185-4	Garretón Silva, Carlos; Pajaritos 1511		30.953.—
9115	185-10	Muñoz Urzúa, Rosario; Pajaritos 1635		49.780.—
9116	185-16	Pavez Gaete, Manuel; Sucesión; Pajaritos 1739		62.031.—
9117	185-50	Olguin Ortúzar, Juan O.; Alberto Llobera 82		5.658.—
9118	193-152	Compresores Refrigeración, S. A.; 5 de Abril s.n.		73.140.—
9119	215-6	Miranda, Núniz, Víctor; Pajaritos 2587		33.396.—
9120	216-4	Orellana Mella, Héctor; Luis Gandarillas 215		28.483.—
9121	216-10	Fariñas Gajardo, Dolores; Luis Gandarillas 365		10.019.—
9122	216-17	Brosse Báez, Leontina; Transversal s.n.		5.756.—
9123	218-34	Gallego López, José; Luis Gandarillas 503		9.108.—
9124	225-8	Aguilera Vargas, Gines; Pajaritos 2753		24.564.—
9125	225-11	Gruce Rojas, Juana; Sucesión; Pajaritos 2833		18.023.—
9126	225-14	Palomino Pizarro, Manuel; Pajaritos 2843		23.460.—
9127	225-24	Villarreal Villarroel, Gustavo; Sucesión; L. Gandarillas 82		10.171.—
9128	225-35	Scolari Notari, Mario; Luis Gandarillas 290		14.490.—
9129	265-2	Rubio Moreno, Octavio; Pajaritos; 3001		27.020.—
9130	265-5	Ubeda Espinoza, Carlos; Pajaritos 3081		27.600.—
9131	265-14	Durán Hernández, Nicolás; Sucesión; Pajaritos 3477		7.866.—
9132	265-22	Atero Angulo, Luis; Central 192		15.594.—
9133	271-8	Sepúlveda Donoso, Luis; Central 290		22.715.—
9134	275-4	Soc. Constructora Urbí Ltda.; R. Masstone s.n.		1.325.—
9135	283-3	Pradenas Coldeberg e hijos, Julio; Transversal s.n.		18.630.—
9136	283-100	Orejana Moyá, Raquel; 2a. Transversal s.n.		4.830.—
9137	283-101	Herrera de Cáceres, Amanda; 2a. Transversal s.n.		5.865.—
9138	283-120	Arancibia Arancibia, José; 2a. Transversal Int. s.n.		5.520.—
9139	288-43	Caranza Mardesich, Gregorio; Pje. Covadonga 3270		6.900.—
9140	306-6	Maturana Ogaz, Clodomiro; Cinco s.n.		11.233.—
9141	335-2	Henríquez Cortez, Camilo; El Roble 143		7.300.—
9142	501-6	Vargas Vargas, Carlos; María Magdalena 41		12.047.—
9143	501-9	Curiquiané Pinto, Alfredo; María Magdalena 47		8.694.—
9144	507-4	Cedesco; Guillermo Franke 628		4.554.—
9145	507-5	Cedesco; Guillermo Franke 630		4.554.—
9146	512-20	Novoa Villablanca, Julio; María Magdalena 115		5.451.—
9147	512-22	Ossa Covarrubias, Sara; María Magdalena 121		7.328.—
9148	512-26	Ogaz Gamboa, Luis Armando; María Magdalena 131		7.894.—
9149	516-12	Cedesco; María Magdalena s.n.		1.932.—
9150	516-19	Crisostomo Guzman, Marta; María Magdalena s.n.		2.567.—
9151	517-20	Zapata Monsalves, Rosa; María Magdalena 602		5.561.—
9152	521-5	Vidal, Ramón; María Magdalena 49		6.693.—
9153	521-8	Bizama Salazar, José; María Magdalena 54		4.899.—
9154	522-13	Borbalan Castro, Ana Luisa; María Magdalena 130		9.715.—
9155	523-10	Salinas Cereceda, Juan; María Magdalena 218		6.900.—
9156	527-1	Leal Sierra, Leonila; María Magdalena 601		2.070.—
9157	531-12	Valdivia Espinoza, Juan; Luis I. Cerda 14		9.246.—
9158	532-3	Batza Astorga, José; Ramón Rivas 106		7.507.—
9159	532-8	Quezada Hidalgo, Patricia; Ramón Rivas 116		5.575.—
9160	532-20	Tobar Rivera, Carlos; Luis I. Cerda; 158		12.530.—
9161	541-8	Cindec; 5 de Abril s.n.		2.838.—
9162	546-22	Navarrete Velasquez, Fernando; Camino Vecinal 4680		4.802.—
9163	547-3	Aceros Cox Ltda.; Juana Weber 4853		88.127.—
9164	551-15	Gonzalez Albornoz, Agustín; Padre Vives 4779		11.523.—
9165	554-15	Espinoza Albornoz, Juan; Pje. del Carmelo 390		2.790.—
9166	564-7	Colre Galaz, Pedro; Carlos Hurtado 347		2.346.—
9167	584-10	Pedraza Salinas, Manuel; San Patricio 367		9.108.—
9168	637-1	Del Fierro Muñoz, German; El Aroma 4815		102.768.—
9169	648-1	Aguilar Aguilar, Siomara; El Aroma s. numero		3.174.—
9170	656-2	Sepúlveda Pérez, Ematila; Cam. a Melipilla 5465		46.908.—
9171	676-10	Guerrero Aguilera, Benjamin; Cam. a Melipilla 5819		147.964.—
9172	689-8	Bravo Bravo, Luis H.; Felix Margoz 201	No ha lugar	
9173	693-14	Cáceres Barahona, Nicanor; Av. Las Americas 468		17.167.—
9174	695-5	Cabana Vidal, Fermín; Comercio 6053		10.738.—
9175	695-22	Labarca Pavez, Zolia; Las Violetas 697		16.008.—
9176	709-23	Jorquera Miranda, Osvaldo; Los Cerrillos 396		17.802.—
9177	710-5	Moya Núñez, Elio; 19 de Septiembre 6173		4.968.—
9178	786-5	Radic Dragovic, José; Camino a Melipilla s.n.		50.881.—
9179	836-4	Jeno Fernández, Rosa; El Mirador 597		4.692.—
9180	896-6	Cordero Moya, Suc.; Camino a Melipilla 7763		32.016.—
9181	508-6	Socias Ferrer, Antonia; Camino a Melipilla 7889		122.690.—
9182	896-25	Metacol Ltda.; Miguel Socias 85		107.019.—
9183	906-13	Ortiz Catalan, Juan; Camino a Melipilla 8501		30.084.—
9184	926-5	Arias Escanilla, Angela; San José s.n.		29.118.—
9185	927-3	Ortega Leon, Agustín; San José s.n.		8.335.—
9186	928-11	Zaror e hijos, Miguel, Suc.; Los Copihues s.n.		3.734.—
9187	937-10	Atce Perez, Luis; Los Lirios s.n.		7.452.—
9188	938-7	Ortiz Catalan, Juan; Los Copihues s.n.		6.955.—
9189	943-13	Saballa Saballa, Carmen; San José 179		5.106.—
9190	946-3	Rodríguez Arias, Herminas; Camino a Melipilla s.n.		25.944.—
9191	946-11	Inostroza Higuera, Rosa; San José 195		14.076.—
9192	946-15	Cereza Avila, Rafael; San José 157		11.892.—
9193	946-18	Ortiz Catalán, Juan; San José 127		7.314.—
9194	946-19	Toro, Segundo Simón; San José 115		10.516.—
9195	976-11	Tapia Villar, Manuel, Suc.; Camino a Melipilla s.n.		7.176.—
9196	976-8	Barrios Armijo, Nemesio y otro; Camino a Melipilla 10377		16.284.—
9197	1055-7	Tellez Yañez, Oscar; San Martín s.n.		3.036.—

Folio N°	Rol N°	PROPIETARIO	UBICACION	Avalúo Fijado con 38%
9798	2141-5	Gaete B. y otro, Ricardo; Pajaritos s.n.		48.521.—
9799	2201-6	Molina Espinoza, Berta; Rivas Vicuña 658		7.866.—
9800	2201-8	Figueras Henríquez, Genaro; Rivas Vicuña s.n.		11.868.—

**PROVINCIA DE SANTIAGO  
COMUNA DE ÑUÑO A**

Folio N°	Rol N°	PROPIETARIO	UBICACION	Avalúo Fijado con 38%
8507	10-6	Fischer Jensen, Elsa; Luis Beltrán 2219		18.869.—
8508	12-25	Gebauer vda. de Franz, Leocadia y Ots. R. Ding 2345		22.798.—
8509	12-38	Giudugli Puccini, Suc.; Irarrázaval N° 1280		23.185.—
8510	12-44	Steiner Vas, Emilio; Irarrázaval 1370		28.769.—
8511	13-93	Viola Cisó, Delfino; Suc.; Irarrázaval N° 1408		29.579.—
8512	17-23	Solano Illanes, Eduardo; Domingo F. Sarmiento N° 83		35.271.—
8513	17-26	Ward Rodríguez R., Elvira; Domingo F. Sarmiento 123		21.772.—
8514	17-36	Riumallo Elí, Juan; Irarrázaval 1740		52.164.—
8515	20-21	Callis vda de Riera, Mercedes; Irarrázaval 1920-1924		25.088.—
8516	20-35	Picon Ruiz, Josefina; Avenida Irarrázaval 2050		13.808.—
8517	29-30	Lowe Scheringer, Arnoldo; Pedro de Valdivia s.n.		50.627.—
8518	29-36	Uribe del Campo; Suc.; Irarrázaval Nos 2582-2586		72.273.—
8519	35-2	Alonso López, Belarmino Nuñez de Arce N° 3019		22.811.—
8520	35-8	Massardo Jara, Jerónimo; Cervantes N° 2931		19.745.—
8521	35-10	Segura Basauré, Gustavo; Suc Cervantes 2947		29.303.—
8522	35-28	Matta Gordo, Luis; Irarrázaval 3014		35.589.—
8523	35-47	Richard Cuevas, Josias; Chile-España 230		42.250.—
8524	35-50	Julio Bañados, Alfredo; Cervantes 2940		28.106.—
8525	35-53	Moreno Soumestre, Luciano; Cervantes N° 2958		28.974.—
8526	38-20	García Bojar Amadeo; Avenida Irarrázaval 3140		68.945.—
8527	38-23	Castaño Castaño, Hermógenes; Avenida Irarrázaval 3168		26.034.—
8528	38-24	Castaño Castaño, Hermógenes; Avenida Irarrázaval 3176		74.755.—
8529	38-60	González Jerez, Julio; J.D. Benavente N° 32 Departamento C		26.176.—
8530	38-17	Iglesias Benfi, Julio; J.D. Benavente N° 67		36.480.—
8531	40-10	García Sánchez, Florencio; Angel Pino N° 41		22.373.—
8532	40-17	Laiseca de la Rocca, Roberto; Suc. Angel Pino 145		20.994.—
8533	40-20	Hallenhoff Meza Judith y otra; Angel Pino 88		38.128.—
8534	40-21	Loyos Cuelo, María Josefa; Angel Pino N° 84		50.117.—
8535	40-27	Gacitúa Herrera, Hector; Angel Pino N° 3412		24.078.—
8536	40-35	Ferrer Roura, Antonia; Avenida Holanda 3826		35.026.—
8537	40-43	Chimenti Pierucci, Francisco; Avenida Irarrázaval 3362-78		129.418.—
8538	40-50	Savioz Praguett, Pedro; Jorge Washington 50		58.108.—
8539	40-58	Tovallas Arroyo, Antonio; Suc. Jorge Washington 176		41.428.—
8540	43-39	Bobadilla Cabello, María y otra; M. de Salas 587		20.838.—
8541	43-98	Boettcher Grob Norberto; Brown Norte N° 44-48		16.560.—
8542	51-7	De la Torre, Botarro Luis; Brown Norte N° 379		36.436.—
8543	61-8	Burgos Fariñas, Pedro; J. Battle y Ordoñez N° 4770		14.214.—
8544	131-2	Gamboa de Godoy, Cristina; Cap Orella N° 2735		27.600.—
8545	156-6	Rojas Flores, Isaac; Montenegro 189		27.600.—
8546	158-14	Gómez Vidal, Luis; Gorostiaga 101-2		29.256.—
8547	158-16	Rojas Cartagena Ramón; Gorostiaga N° 150		14.766.—
8548	162-5	Campos Perez Judith; Coventry 237		26.496.—
8549	162-8	Kalier Kalier, Alejandro; Baden 4891		22.080.—
8550	162-9	Sánchez Flores, Armando; Baden 4911		18.492.—
8551	162-15	Santís Pérez, Romelio; Lic. de las Peñas 4870		26.220.—
8552	162-28	Meza González, Samuel; Bremen 270		20.562.—
8553	164-2	Amelot Bedu, Marcelina; Bremen 181		17.112.—
8554	164-4	Galleguillos, Miguel; Suc. Bremen 229		23.666.—
8555	164-5	Ruminot Fernández, Juana; Bremen N° 237		13.662.—
8556	164-6	Solis de Ovando, Trujillo Alicia; Bremen 239		10.488.—
8557	164-28	Amelot Bedu, Marcelina; Lic. de las Peñas 5050		27.600.—
8558	164-38	Rago Mongillard Arlette; Hamburgo N° 202-E		15.732.—
8559	219-9	Zuleta Alvarez, Guillermo; Leopoldo Urrutia 1921		9.108.—
8560	219-11	Guerra Román, Antonio; Leopoldo Urrutia 1945		7.452.—
8561	219-14	Sepúlveda Corera, Soledad; Eudoro Garmen N° 239		10.488.—
8562	219-25	Valenzuela Silva, Berta; Luis Navarrete 212		11.316.—
8563	221-1	Flores Lara, Otilia; Luis Navarrete N° 2014		7.452.—
8564	221-3	Biggini Curotto, Amadeo; Conscripto Arredondo 70		13.662.—
8565	221-8	Biggini Curotto, Amadeo; Conscripto Arredondo 112		8.656.—
8566	221-9	Flores Avendaño Clodomiro; Sargento Menéndez 61		7.452.—
8567	221-17	Toledo Castillo, Eliana; Leopoldo Urrutia N° 2053		7.452.—
8568	222-1	Bustamante Mondaca, Ana L.; Leopoldo Urrutia 2077		9.384.—
8569	222-2	Conejera Carrasco José; Leopoldo Urrutia 2069		8.280.—
8570	222-3	Bastías Flores, Rubelindo; Antonio Vargas 2693		16.284.—
8571	222-20	Cormatchés Enriquez Oscar; Conscripto Arredondo 113		7.382.—
8572	223-5	Cámara Peña, Dionisio; Managua 2179		40.710.—
8573	223-10	Peluchonneau Bustamante, Ester; Managua 2259		19.044.—
8574	223-19	Guzmán Risco, Félix; Cap. Orella 2188		33.810.—
8575	228-24	Mardones Tamayo, Adán; Suc. Cap. Orella N° 2276		23.736.—
8576	227-3	Canziani de Bustos, María; Luis Uribe N° 2343		21.066.—
8577	227-4	Berteus Charnley, Eric; Luis Uribe N° 2379		30.468.—
8578	227-8	Olmos de Aguilera, Rosa; Luis Uribe N° 2417		24.978.—
8579	227-10	Miranda de Rivera, Javiara; Luis Uribe 2435 y 2437		11.868.—
8580	227-12	Albuanill de Massuh Cecilia; Avenida Pedro de Valdivia 3191-3197		44.022.—
8581	227-19	Dilber Kerestegian, Bogos; Pedro de Valdivia 3277		26.772.—
8582	227-22	Yaconi Sáenz, Rómulo; Marchant Pereira 3210-22		42.642.—
8583	227-24	Soumoute vda de Font, Elvira; Marchant Pereira 3256		55.062.—
8584	227-33	Diez Vaquero, José; Cap. Orella 2414		59.340.—
8585	227-37	Yaconi Sáenz, Rómulo; Cap. Orella N° 2482		59.064.—
8586	231-1	Krisna Martinic, Marinovic; Luis Uribe 2731		27.600.—
8587	552-4	Moreno Palacios, Renato; Pedro Torres 507		42.263.—
8588	560-3	Nelidow Aseejen, Igor; Gorostiaga 339		20.173.—
8589	650-14	Banchi Luaces, Orlando; Luis Pereira N° 546		13.386.—

Folio N°	Rol N°	PROPIETARIO	UBICACION	Avalúo Fijado con 38%
8590	650-17	Alliende Zavala, Ambrosio; Luis Perelra 588		27.182.—
8591	652-2	Imberch Dagach, Alicia; Pedro Torres N° 611		26.261.—
8592	652-8	Schiersand Franke, Irene; Vicente Reyes 4215		16.726.—
8593	652-14	Pitto vda de Cruz, María L., Pda. J. Battle y O. 4208		11.831.—
8594	652-15	Del Canto Molina, Raúl; Pda. J. Battle y Ordóñez 4216		17.243.—
8595	654-4	Rheinen Weise, Otto; C. Aguirre Luco 581		21.466.—
8596	654-11	Forno Cassoulet, Fernando; Pda. J. Battle y O 4242		21.763.—
8597	654-12	Espinoza Tapia, Juan L.; J. Battle y Ordóñez 4252		34.209.—
8598	654-14	López Hidalgo, Ernesto; Alcazar 500		17.896.—
8				

Folio N°	Rel N°	PROPIETARIO	UBICACION	Avalúo Fijado con 38%	Folio N°	Rel N°	PROPIETARIO	UBICACION	Avalúo Fijado con 38%	Folio N°	Rel N°	PROPIETARIO	UBICACION	Avalúo Fijado con 38%
8684	1017-22	Melo Acuña, Leonor, y otra; Manuel Montt 2525		33.465	8787	1229-13	Castaño Castaño, Marcel; P. de Valdivia 2612		34.396	8891	1254-18	Guzmán Prado, Onofre; C. Aguirre Luco 1138		
8685	1017-23	Morero Henríquez, Jorge; Dgo. F. Sarmiento 209		26.648	8788	1229-15	Corey Lillo, Filiberta; P. de Valdivia 2632		46.830	8892	1255-1	Berthelón Buzeta, Jorge; C. Aguirre Luco 879		27.130
8686	1017-25	Sindermann Loeffler, Ricardo; Dgo. F. Sarmiento 247		19.465	8789	5469-48	Emison Pde. Balmaceda, S. A.; Pedro Rico s.n.		150.420	8893	1255-38	Casas C. Wachtendorff, Jorge; C. Aguirre Luco 1009		28.024
8687	1017-37	Guendelmann Bilert, María; Cirujano Videla 1670		17.733	8790	6133-58	Palacios Romero, Irma L.; Exequiel Fernández 1493		26.737	8894	1255-39	Sepúlveda Quezada, Roberto; C. Aguirre Luco 1119		26.607
8688	1019-3	Alvarez Alvarez, Wenceslao; Sucre 1881		20.290	8791	6927-9	Henríquez Henríquez, Nemesio; P. de Valdivia 5955		19.030	8895	1255-49	Taborca Mandiola, Alfredo; Montenegro 272		26.485
8689	1019-7	Weisse Cossio, Luis; Sucre 1911		16.698	8792	5-17	Maluquer v. de Calahorra, M. Teresa; Av. Italia 1879		33.506	8896	1255-52	Mena Mena, Raúl; Montenegro 1008		23.087
8690	1019-16	Munizaga Mossimo, Irma; Antonio Varas 2211		36.175	8793	9-3	Carvajal Ruiz-Tagle, Iris; Lincoyán 1029		11.407	8897	1255-63	Galicia Gómez, Luis; Montenegro 1020		21.086
8691	1019-19	Lorrain Torres, Sara; Antonio Varas 2339		18.234	8794	11-4	González Rojas, Alfredo; J. M. Infante 2351		23.840	8898	1271-52	Camargo Sanjines, José; Echeñique 214		20.672
8692	1019-20	Poirano de Peirano, Eugenia; Antonio Varas 2371		29.118	8795	12-34	Vado Vio, Antonio; J. M. Infante 2320		55.039	8899	1564-20	Soto Ibañez, Manuel; Pucara 5070-72		27.186
8693	1019-21	Varca Miranda, Nelly; Antonio Varas 2391		31.436	8796	12-42	Caffarena Morice, Rosalia; Irrazábal 1330		50.275	8900	4-21	Lareras Latorre, Rosa Nífa; Condell 1870		18.354
8694	1019-46	Zarhi Nazar, Julio, Suc.; Tte. Montt 1962		32.148	8797	53-20	Felis Campusano, Ricardo; A. Villanueva 371		32.266	8901	5-22	Movano Saez, Rosa Adriana; Condell 1792-94		21.607
8695	1024-7	Brugnes Venbrell, Rosa; Sucre 2160		15.718	8798	223-12	Andrade Boy, Julio; M. Pereira 3251		36.294	8902	5-27	Comas Balles, Carmen; Condell 1868		12.981
8696	1024-9	Palacios Izquierdo, Mariano; Sucre 2200		35.098	8799	227-40	Kuster Aich, Egon; Alvaro Puga 2457		27.462	8903	12-24	Bailly Hout, Luciano; Román Díaz 2333		20.875
8697	1025-11	Costas Arancibia, Olga; Alej. del Río 2403		16.152	8800	227-42	Max Freese S. A. C.; Alvaro Puga 2422		214.866	8904	29-39	Uriarte Avendaño, Carmen; Irrazábal 2616-20		28.732
8698	1025-15	Ibañez Martínez, Eleuterio; Granada 2376		23.046	8801	227-44	Becker Sazo, Selma; Alvaro Puga 2442		25.118	8905	32-13	Pescio Vargas, Juan; Ricardo Lyon 2444		38.255
8699	1026-1	Bravo Martínez, Teófilo; Hernán Cortés 2275		40.689	8802	229-1	Monasterio del C. de San José; Pedro de Valdivia 3196		79.212	8906	32-19	Valle Abatte, Eulalia; Ricardo Lyon 2522		26.784
8700	1027-6	Morales Aguilá, Guillermo; Edo. Llanos 23		17.968	8803	229-2	Monasterio del C. de San José; Pedro de Valdivia 3250		47.010	8907	33-23	González Angulo, Victoria; José L. Arancibia 79		46.412
8701	1027-10	Hyslop Thomas, Mauricio, Suc.; Edo. Llanos 23		16.719	8804	229-3	Monasterio del C. de S. José; Pedro de Valdivia 3252 y 54		689.586	8908	35-3	Ameti de Zurita, Leonor; Núñez de Arce 2021		41.011
8702	1027-11	Hyslop Thomas, Mauricio, Suc.; Edo. Llanos 23		32.068	8805	231-19	Trucco Inostroza, Guillermo; Villaseca 276		38.364	8909	35-13	Pitto Luppi, María Luisa; Cervantes 2979		10.943
8703	1027-14	Residencia Univ. Femenina; Av. Pedro de Valdivia 2807-15		40.240	8806	231-20	Tejeda Oliva, Marina; Villaseca 286		23.618	8910	35-42	Acevedo de González, Berta, Suc.; Chile-España 140		21.398
8704	1027-18	Llanos Martínez, Humberto; Sucre 2294		13.817	8807	231-21	Ramírez Alcántara, Ana; Cap. Orella 1130		23.874	8911	35-45	Pérez Jiménez, Hilda; Chile-España 239		25.288
8705	1029-6	Urzúa Mujica, Yolanda; Hernán Cortés 2591		15.815	8808	231-25	Troncoso Bachler, Franklin; Cap. Orella N° 2790		25.806	8912	39-31	Díaz Magnoni, Juana; Avenida Holandesa 3857		24.813
8706	1029-9	Moreno Casacuberta, Humberto; Villaseca 286		22.758	8809	232-20	Catalán Fuentes, Andrés; R. Lyon N° 3392		16.008	8913	40-8	Suchan Mladek, Otakar, Suc.; Gerona 3413		46.088
8707	1029-18	Letelier Avaria, Ernesto; Av. Pedro de Valdivia 2786		35.398	8810	233-1	Palacios von Helms, Elsa; L. Uribe 2025		22.632	8914	40-29	Suchan Portela, María Luisa; Angel Pino 3442		32.985
8708	1029-22	Babul Garit, Jorge; Sucre 2546		24.287	8811	233-6	Urrutia Meléndez, Guillermo; Suecia 3439		20.562	8915	40-46	Hernández López, Andrés, Suc.; Irrazábal 3412		56.460
8709	1029-23	Ovella Sepúlveda, Francisco; Sucre 1360		26.206	8812	233-7	Brautigam Lühr, Ernesto; Suecia 3465		22.770	8916	66-31	Middleton Simpson, Guillermo; H. Covarrubias 132		108.622
8710	1029-24	Holuiguz Guzmán, María; Sucre 2570		27.662	8813	233-8	Betty Palacios, Víctor; J. L. Arancibia N° 253		24.288	8917	222-5	Coyedes Llanillos, María; Antonio Varas 2717		24.702
8711	1029-28	Stüder Eillinguer, José; Sucre (Nueva) 1344-B		23.286	8814	233-10	Vásquez Leslie, Fernando; J. L. Arancibia 295		30.498	8918	277-11	Pezariñas Serrano, Hortensia; Luis Uribe 2461		10.130
8712	1029-29	Zuleta López, Adelaida; Sucre (Nueva) 2580		23.674	8815	233-11	Morales Ramírez, Elvira; Cap. Orella N° 2904		22.770	8919	229-4	Monast. del Carmen, San José; Pedro de Valdivia 3302-10		31.878
8713	1031-9	Bonal Correa, Eduardo; Ricardo Lyon 2851		12.613	8816	235-2	Arroyo Rubilar, Manuel Suc.; A. de Ercilla 2951		16.698	8920	231-5	Fiume Méndez, Víctor; Ricardo Lyon 3387		61.548
8714	1031-12	Fuentealba Fuenzalida, Pedro; Ricardo Lyon 2851		45.043	8817	235-13	Fernández Salas, Aida; Suecia 3418		13.386	8921	241-8	Díaz Delgado, Albertina; Enrique Richardson 3417		22.770
8715	1031-13	Bustamante Zamorano, Norma; Ricardo Lyon 2855		19.748	8818	235-23	Lavín Uria, León; Núñez de A. 3038		16.180	8922	241-8	Díaz Delgado, Albertina; Enrique Richardson 3417		36.570
8716	1031-25	Rolando Ginepro, Augusta; Sucre 2602		28.124	8819	236-27	Hermosilla Saldías, Adela; Núñez de A. N° 3068		10.629	8923	242-1	Servicio de Seguro Social; J. Washington 191		63.894
8717	1032-7	Alvarez vda. de C. María L.; Hernán Cortés 2639		15.714	8820	235-30	Espinoza Morales, Lorenzo; Chile-España 240		24.288	8924	255-4	Marambio Jaramillo, Eliana; Alcázar 4315		17.940
8718	1032-32	Urrutia Gutiérrez, Aida; Cirujano Videla 1492		14.711	8821	238-10	Osseles Canales, María y Ot.; Chile-España 240		13.662	8925	258-2	Cárdenas Hickmann, Rodolfo; Pde. J. Battle 4505		21.252
8719	1032-18	Valenzuela Muñoz, Teodolinda; Suecia 3005		22.839	8822	238-14	Videla Venegas, Héctor; A. de Ercilla 3101		20.338	8926	261-1	Warner Cantin, Celia; Itata 171		12.834
8720	1038-35	Caro Mordo, David; Regina Pacis 750		39.054	8823	238-18	Armijo Rojas, Suc.; Cervantes 3082		14.076	8927	359-7	Arancibia Lira, Hernán; Pde. J. Battle 4520		5.699
8721	1205-33	Pizarro Barraza, Gustavo; Condell 1680		14.821	8824	238-20	Solar de Labra, Elsa; J. D. Benavente N° 214		18.354	8928	359-11	Pescoto Ramos, Rosa; Gorostiaga 210		11.420
8722	1205-46	Olate Navarrete, Marina; Condell 1722		7.452	8825	241-12	Frigerio R., Orlando; Holanda 3594		19.734	8929	456-20	Pino Contreras, Juan; Ortúzar 336		24.719
8723	1206-2	Díaz Boggiano, Rodrigo; Girardi 1557		21.810	8826	241-19	Vacarezza Copello, José; Holanda 3712		21.528	8930	458-1	Aleuani Mercurian, Ricardo; Ortúzar 315		30.146
8724	1206-7	Carvacho Medina, María E.; Girardi 1587		6.690	8827	241-31	Scarella Maccolini, Luis; J. Washington 332		30.636	8931	466-43	Spiet Wilmersdorfer, José; Hannover 5376 2.º piso		11.213
8725	1206-9	Carvajal Reyes, Luis; Girardi 1611		10.177	8828	242-20	O'Brien Rissmann, Juan Gmo.; M. de Salas 234		23.046	8932	469-4	Henríquez Correa, Zaida; H. Covarrubias 211		25.668
8726	1206-16	Urduzín Ezepeleta, Angel; Girardi 1697-7		0.835	8829	652-20	Monreal Bello, Julio y Ot.; C. Aguirre Luco 628		26.123	8933	469-5	Gordó Martín, Hermenegildo; H. Covarrubias 243		25.834
8727	1206-17	De la Lama M., Reynaldo, Suc.; Girardi 1715		9.833	8830	710-1	Moya Muñoz, Enrique; Colo Colo 1137		19.458	8934	533-14	Gulioff Gulioff, Manuel; Managua 2194-90		77.531
8728	1206-22	Lorenzoni Masina, Angela; Avda. Italia 1868		7.668	8831	710-11	Atienza Pedraza, Eugenia y Ot.; L. Beltrán 2123		17.595	8935	537-25	Schärer Babner, Félix; Pedro de Valdivia 3181		30.581
8729	1206-23	González V. de E., Marta; Avda. Italia 1584		12.351	8832	710-22	Strahalm Loria, Paul Suc.; Antonio Varas 2627		39.401	8936	539-10	Núñez Morgado, Aurelio, Suc.; Simón Bolívar 2581		37.322
8730	1206-26	Piderit Gárate, Blanca; Avda. Italia 1606		9.901	8833	719-41	Acevedo Valenzuela, Graciela; L. Urrutia 2020		6.124	8937	538-18	Manzur Rabba, Nicolás; Holanda 3563		41.283
8731	1206-35	Barrientos Díaz, Graciela, y Ot.; Avda. Italia 1704		16.836	8834	731-1	Fuenzalida Ferre, Hortensia y Ot.; S. Bolívar 2587		20.174	8938	549-13	Engel Berger, Ernesto; Julio Zegers 3720		28.200
8732	1207-2	Monasterio Santa Clara; Tegualda 1667		10.902	8835	731-5	Carrasco Quezada, Helena; S. Bolívar 2641		10.350	8939	552-12	Pérez Solari, Raúl; Pde. J. Battle 4015		23.908
8733	1207-5	Villablanca Pino, Marta; Tegualda 1699		13.248	8836	731-6	Carrasco Carrasco, Rodrigo; S. Bolívar 2643		16.610	8940	651-4	Navarrete Lira, Ernesto; Luis Pereira 541		22.701
8734	1207-10	Ratto Bosoni, Yolanda, y Ot.; Girardi 1652		10.902	8837	731-8	Rosalas Cuadra, Laura y Ot.; S. Bolívar 2775		16.560	8941	708-9	De Luca Lupinacci, Juan Suc.; Avenida Salvador 2135-43		24.341
8735	1208-4	Díaz Elgueta, Arnoldo; Avda. Salvador 1771		13.717	8838	731-10	Durante Vezula, Francisco; S. Bolívar 2795		24.238	8942	708-11	Derrich Babarovich, José; Julio Prado 3049		20.813
8736	1208-11	Moya Moya, Mercedes; Tegualda 1662		35.949	8839	731-12	Neisser Villavicencio, Martha; R. Lyon 3177-79		29.602	8943	733-12	Von Sitrowasser, Kottman, Dora; Avenida Suecia 3329		20.610
8737	1208-12	Padilla Vidal, Suc.; Tegualda 1706		16.002	8840	731-18	Bitrán Berechit, David; Villaseca 305		24.343	8944	733-13	Riquelme Espinoza, Humberto; Avda. Suecia 2243		20.369
8738	1208-14	Meyer Ulloa, Alejandrina; Tegualda 1722-24		10.377	8841	731-19	Bernath Weinberger, Zoltán; Villaseca 345		34.031	8945	733-14	Muñoz Olmos Aristides; Avenida Suecia 3333		20.369
8739	1208-17	Podestá Ruiz, Corina; Tegualda 1762		13.082	8842	731-21	Mulischegel Schmid, Gmo.; Villaseca 393		40.268	8946	733-27	Collantes Guerra, Daniel; José L. Arancibia 232		20.959
8740	1208-18	Torres Poblete, Rosa E.; Tegualda 1774		7.141	8843	732-1	Godoy Harris, Tomás; S. Bolívar 2747		22.861	8947	733-30	Aros Parker, Sabina; José L. Arancibia 403		27.816
8741	1209-2	Acricio Jiménez, Suc.; Julio Prado 1761		43.162	8844	732-4	Grimm Schleyer, Jorge; J. L. Arancibia 430		16.802	8948	733-34	Bertrand Dalmazo, René; José L. Arancibia 463		16.864
8742	1210-1	Fuentes Hernández, Luis O.; Rengo 749		13.999	8845	732-16	Bahry Dayd, Juan; R. Lyon 3254		39.105	8949	735-26	Robles Guzmán Jorge; Avenida Suecia 3228		56.994
8743	1210-2	Silva Lataste, Crescencia; Rengo 751		16.132	8846	733-8	Schatz Abeluk, Moisés; Suecia 3265		23.198	8950	735-23	Díaz Ravioly, Héctor; Avenida Suecia 3304		11.040
8744	1210-6	De la Carrera C., Gustavo; Luis Beltrán 1711		17.912	8847	738-5	Muñoz Guzmán, Elena; S. Bolívar 3161		31.140	8951	735-4	Mascaro Rodríguez, Laura; Simón Bolívar 2581		11.322
8745	1210-13	Kühlmann de la J., Cristina; Luis Beltrán 1831		16.173	8848	848-4	Varela Murúa, Carlos; E. Parada 949		13.110	8952	737-2	Veiga Gutiérrez, Julio; Espronceda 511		15.146
8746	1210-22	Torres Montenegro, Virginia; Julio Prado 1850-62		17.753	8849	1029-16	Sara Agar, Juan; P. de Valdivia 2712		55.172	8953	737-12	Becker Baumhoer, Alberto; Campoamor 2910		22.808



Table with columns: Rol N°, PROPIETARIO, UBICACION, Avalúo Fijado con 38%. Contains property listings from Rol 1261 to 1288.

Table with columns: Fallo N°, Rol N°, PROPIETARIO, UBICACION, Avalúo Fijado con 38%. Contains property listings from Fallo 9172 to 9278.

Table with columns: Fallo N°, Rol N°, PROPIETARIO, UBICACION, Avalúo Fijado con 38%. Contains property listings from Fallo 9279 to 9369.

Folio N°	Rol N°	PROPIETARIO	UBICACION	Avalúo Fijado con 38%
8370	13-175	Nichols Zamora, Luis; Dgo. F. Sarmiento 108, Depto. 208	L <sup>o</sup>	No ha lugar
8371	13-176	Cáderon Arias Graciela; D. F. Sarmiento 108, Depto. 209		No ha lugar
8372	13-178	Aguirre Acuña, María G.; Dgo. F. Sarmiento 108, Depto. 211		No ha lugar
8373	13-179	Díaz Correa, Carmen; Dgo. F. Sarmiento 108, Depto. 212		No ha lugar
8374	13-180	Silva de Herrera, Olga; Dgo. F. Sarmiento 108, Depto. 213		No ha lugar
2375	13-181	Craplinsky H. Benjamín; Dgo. F. Sarmiento 108, Depto. 214		No ha lugar
8376	13-182	Orelana Soto, Eduardo; Dgo. F. Sarmiento 108, Depto. 215		No ha lugar
2377	13-184	Dagnino Ruiz Amelia; Dgo. F. Sarmiento 108, Depto. 217		No ha lugar
8378	13-185	Figuerola Lavín, Luis; Dgo. F. Sarmiento 108, Depto. 218		No ha lugar
8379	13-188	Saragoni Hauck, Renato; Dgo. F. Sarmiento 108, Depto. 303		No ha lugar
8380	13-189	Carrasco Morales, Alicia; Dgo. F. Sarmiento 108, Depto. 304		No ha lugar
8381	13-190	Arend O. Víctor; Dgo. F. Sarmiento 108, Depto. 305		No ha lugar
8382	13-193	Tobar Guajardo, Víctor; Dgo. F. Sarmiento 108, Depto. 303		No ha lugar
8383	13-194	Kelcock T. Kajsak; Dgo. F. Sarmiento 108, Depto. 309		No ha lugar
8384	13-195	Carreño Zúñiga, Inés; Dgo. F. Sarmiento 108, Depto. 310		No ha lugar
8385	13-197	Garay Vera, Rafael; Dgo. F. Sarmiento 108, Depto. 312		No ha lugar
8386	13-200	Saraj Toro, Antonio; Dgo. F. Sarmiento 108, Depto. 315		No ha lugar
8387	13-201	Pérez Mujica Pilar; Dgo. F. Sarmiento 108, Depto. 316		No ha lugar
8388	13-202	Krauss O. Wally; Dgo. F. Sarmiento 108, Depto. 317		No ha lugar
8389	13-203	Rejman Granfeld, Ernesto; Dgo. F. Sarmiento 108, Depto. 318		No ha lugar
8390	38-4	Ferreira Jelincio, Marina; Chile-España 121		No ha lugar
8391	58-7	Meza Pizarro, Hernán; Cervantes 3151		No ha lugar
8392	38-35	Díez de Medina, O. Carlos; Irrazábal 3192, Local 16		No ha lugar
8393	48-83	Figuerola, Hilda y otros; Brown Norte 358-F		No ha lugar
8394	43-84	Muñoz Cristi, Guillermo; Brown Norte 358-G		No ha lugar
8395	53-1	Riquelme Llanos, Plácido; A. Villanueva 33		No ha lugar
8396	60-36	Chávez V. de C., Ana; Irrazábal 4700, Depto. 5		No ha lugar
8397	60-10	Aravena Schlaffino, Luis; E. Courtols 181		No ha lugar
8398	69-20	Carrasco Vial, Hernán; Hannover 5537		No ha lugar
8399	69-21	Carrasco Vial, Hernán; E. Courtols 172		No ha lugar
8400	69-57	Yañez Triclo, Pedro; Avda. Ossa 160-166		No ha lugar
8401	158-17	Soto Delgado, Luis; Gorostiaga 166		No ha lugar
8402	227-14	Fruhs Girak, Marín; P. de Valdivia N.º 3231		No ha lugar
8403	228-5	Campino Guzmán, Eduardo; P. de Valdivia N.º 3252		No ha lugar
8404	231-2	Rojas Rodríguez, Gustavo; Luis Uribe N.º 2745		No ha lugar
8405	466-47	Frejoux Muñoz, Horacio; N. Covarrubias N.º 226		No ha lugar
8406	766-10	Pérez de A., Balbina; Nueva Dos, Hannover s/n		No ha lugar
8407	809-29	López López, Raúl; Salvador 1946-J		No ha lugar
8408	809-38	Melo de Razo, Irma; Avda. Salvador N.º 1952		No ha lugar
8409	848-22	Aristegui Espina, Raúl; Avda. Brown Norte 884		No ha lugar
8410	871-49	Garay, Francisco, Absolo; Avda. Ossa N.º 703		No ha lugar
8411	927-6	Oleiza Flores, Fidel; Sucre 2383-B		No ha lugar
8412	928-8	Frias de Enriquez, Marta; Sucre 2383-D		No ha lugar
8413	927-9	Noemí de Fajuri, Isabel; Sucre 2383-A		No ha lugar
8414	929-18	Purry viuda de S., Gabriela; Pedro Marín 2618		No ha lugar
8415	1017-23	Solís Saavedra, Laura; Dgo. F. Sarmiento 309		No ha lugar
8416	1019-30	Rodríguez Horta, Arturo; Teniente Montt N.º 1830		No ha lugar
8417	1019-35	Dante Lertora, Ovaneder; Teniente Montt 1864-C		No ha lugar
8418	1019-51	Munizada viuda de B., Irma; Teniente Montt 2010		No ha lugar
8419	1027-1	Donoso Encina, Hermanas; Eduardo Llanos N.º 20		No ha lugar
8420	1027-2	Donoso Encina, Suc.; Eduardo Llanos 21		No ha lugar
8421	1027-3	Donoso Encina, Suc.; Eduardo Llanos 22		No ha lugar
8422	1032-26	Paredes Lecano, Silvio; Ricardo Lyon N.º 2866-B		No ha lugar
8423	1035-10	Contreras López, Carmen, Suc.; Los Leones 3041		No ha lugar
8424	1035-30	Bruggemann, Federico, Suc.; Sucre 2010		No ha lugar
8425	1037-39	Valenzuela Díaz, Luisa; Sucre 3160		No ha lugar
8426	1038-11	Valenzuela Contardo, Arturo; Chile-España 765		No ha lugar
8427	1038-51	Cahua Chis, Emilia; Bayona 3280		No ha lugar
8428	1138-11	Hidalgo del Pino, Pedro; Chile-España N.º 762		No ha lugar
8429	1208-10	Portales Nourgues, Edgardo; Avda. Salvador N.º 1851		No ha lugar
8430	1212-15	Hertz Garcés, Germán; José M. Infante N.º 1960-68		No ha lugar
8431	1217-6	Bok Feller, Jaime; Garibaldi 1593		No ha lugar
8432	1219-6	Cáceres González, Elsa; Unión Literaria N.º 1901		No ha lugar
8433	1219-31	Albiol Jordán, Emma; Sucre 1940		No ha lugar
8434	1219-32	Albiol Jordán, Emma; Sucre 1950		No ha lugar
8435	1225-3	Bavestrello Canales; Rosa; Alejandro del Río 2138		No ha lugar
8436	1226-26	Laborie López, Berta; Granada 2264		No ha lugar
8437	1226-19	Maluje Bachur, Sara; Alejandro del Río N.º 2246		No ha lugar
8438	1227-11	Trovisano viuda de B., María; Ramón Puelma 2370		No ha lugar
8439	1232-7	Sutti González, Braulio; Dr. Pedro L. Ferrer 2803-D		No ha lugar
8440	1235-9	Palau Prat, Emeterio; Dr. Pedro L. Ferrer 2895-D		No ha lugar
8441	1235-10	Palau Prat, Emeterio; Dr. Pedro Ferrer 2895-E		No ha lugar
8442	1235-11	Palau Prat, Emeterio; Dr. Pedro L. Ferrer 2895-E		No ha lugar
8443	1235-12	Kunstmann Castro, Aurora; Dr. Pedro L. Ferrer 2895-G		No ha lugar
8444	1255-47	Fernández Castillo, José; Av. Echeñique N.º 4336		No ha lugar
8445	1261-6	Ferrer de Planella, Elva; Gorostiaga 1021		No ha lugar
8446	1261-14	Ronbán V., David; Pucará 4731		No ha lugar
8447	1261-15	Ronbán V., David; Pucará 4735		No ha lugar
8448	1261-16	Ronbán V., David; Pucará 4739		No ha lugar
8449	1408-10	Cáceres Bartosch, Luis; Tegualda 1558		No ha lugar
8450	1643-24	Valenzuela Guzmán, Raúl; Arquitecto Paullly 2590-A		No ha lugar
8451	2451-46	Díaz Zalazar, Pco. Javier; Montenegro, Int. N.º 2012-E		No ha lugar
8452	3971-20	Cerda Garrido, Delina; Avda. Egana 65		No ha lugar
8453	4058-19	Silva Maturana, Raquel; Los Cerezos N.º 230		No ha lugar

PROVINCIA DE SANTIAGO  
COMUNA DE LA REINA

Folio N°	Rol N°	PROPIETARIO	UBICACION	Avalúo Fijado con 38%
8900	100-95	Belmar Pereira, Teófilo; Avda. Larraín 5899		58.236
8901	100-99	Calvo Naranjo, Adán, Suc.; Av. Larraín 5922		28.256

Folio N°	Rol N°	PROPIETARIO	UBICACION	Avalúo Fijado con 38%
8902	118-48	Palmira Avendaño, Teresa; Echeñique 5903		32.154
8903	112-10	Volosky Blaub, Naum; San V. de Paul 5829		20.700
8904	228-38	Soini Bertoli, Hector; Las Arañas 2201 F		47.748
8906	300-12	Bolinelli Moreno, Carlos; Av. Larraín 5990-6020		45.540
8906	300-19	Rivera Cabera, Jorge; Joaquín Godoy 102		13.386
8907	311-13	Nissim Molina, Gladys; Echeñique 6084		27.186
8908	400-2	Ormazábal Aliaga, Fanor; Joaquín Godoy 51		7.590
8909	400-5	Contreras Gajardo, Iván; Joaquín Godoy 85		12.696
8910	400-7	Kahner Corvia, Alejandro; Joaquín Godoy 101		13.662
8911	400-8	Ibáñez Prado, Suc.; Joaquín Godoy 123		7.038
8912	400-10	Ibáñez Prado, Suc.; Joaquín Godoy 127		6.900
8913	400-46	Pacheco del Campo, Luis, Suc.; Javiera Carrera 70		28.428
8914	400-48	Susa Market, José; Javiera Carrera 90		33.672
8915	400-60	Schauenberg Bode, Erna; Javiera Carrera 260		22.632
8916	400-64	Lliscar de Castro, Hugo; Javiera Carrera 320		30.774
8917	400-73	Rihm Zeiber, Rudolf; Javiera Carrera 452		35.466
8918	415-79	Kawada Iturrieta, María Inés; Coblencia 2		17.526
8919	415-81	Acuña Muñoz, Víctor; Coblencia 4		17.250
8920	500-8	Kesten de Ferlandt, Evelyn; Javiera Carrera 151		27.600
8921	500-23	Valenzuela Peña y Lillo, Rogelio; Javiera Carrera 375		17.940
8922	500-55	Ramírez Jara, Edmundo; Avda. Lynch 194-E		15.732
8923	510-1	Alvarado Zamora, Irma; Jesús 595		15.594
8924	510-22	Santander Fontini, Sergio; Echeñique 6133		21.114
8925	511-5	Araya Rojas, Ricardo; Av. Jesús 915		29.370
8926	511-20	Lagos Glaister, Eugenio; Tobalaba 1030		27.186
8927	515-33	Bongardt von Toll, Juan; R. Victoria 6231		52.578
8928	515-28	Nelra Sepúlveda, Guido; R. Victoria 6303-19		65.688
8929	515-46	Nelra Sepúlveda, Guido; R. Laval 1480-98		45.126
8930	517-14	Donnebaum Beck, Leopoldo; P. de Gales 6087		52.164
8931	517-18	Castro Ojeda, Comunidad; P. de Gales 6161		50.646
8932	517-63	Ronccigliolo Trichini, Miguel; R. Victoria 6174		44.850
8933	517-71	Ibáñez Sánchez Humberto; Ramón Laval 1604		22.494
8934	517-72	Contreras Ema, Hilda; Ramón Laval 1606		22.770
8935	517-73	Manzor Valenzuela, Jorge; Ramón Laval 1608		20.360
8936	600-7	Hevia Rodríguez, Abdón, Suc.; Avda. Lynch 121		20.360
8937	600-49	Baxualto Lizana, Pedro; Almie. Gómez Carreño 80		24.426
8938	600-53	Araya Cespedes, Emilio; Gómez Carreño 430		26.220
8939	609-24	Varas Gómez, Luis; S. Bolívar 6400-I		12.420
8940	609-25	Von Mense Kempff, Curt; S. Bolívar 6400-J		14.628
8941	613-30	Díaz Arcos, Carlos; Vista Hermosa 6432		24.150
8942	612-34	Velasco del Campo, Luis; Vista Hermosa 6472-B		27.600
8943	612-38	Claesne Gallardo, Manuel; Vista Hermosa 6520		22.356
8944	612-39	Millos Vodnizza, Vicente; Vista Hermosa 6550		25.806
8945	612-51	Contreras Castillo, Pedro; Vista Hermosa 6720		31.050
8946	613-10	Joico González, Guillermo; La Cañada 6359		24.426
8947	613-44	Bergqvist Kibberg, Sten; Presidente Ovalle 6526		24.840
8948	613-49	Pérez Arredondo, Alicia; Pde. Ovalle 6590		24.840
8949	613-53	Hauyon Harvey, Violeta; Pde. Ovalle 6650		26.220
8950	615-1	Bravo Flores, Abraham; Ramón Laval 1427-E		18.030
8951	615-20	Mujica Urzua, Iris; R. Victoria 6581		28.428
8952	615-101	Garibaldi Crovo, Ana; La Cañada 6506-F		12.144
8953	615-112	Dagnino Mac Donald, Vicente; La Cañada 6600		33.534
8954	616-120	Martínez, Pablo Juan; La Cañada 6730		23.874
8955	617-37	Phillips Lochhead, William; P. de Gales 6681-B		13.110
8956	617-41	Aufricht Angassa, Gertha; P. de Gales 6681-F		12.696
8957	617-46	Aufricht Angassa, Gertha; P. de Gales 6681-C, N.º 14		14.352
8958	617-50	Salas Flores, Fernando; R. Victoria 6588		34.068
8959	617-68	Caballero Rojas, Ida; R. Victoria 6572		29.532
8960	619-8	Galleghillo Olmedo, Custodio; R. Laval 1771-F		10.350
8961	619-21	Charles Leal, Alfredo; Necedal 6471-F		11.400
8962	619-100	Kay Macallom, Carlos; P. de Gales 6460		40.710
8963	619-148	Torres Olmedo, Mario; P. de Gales 6716-B		13.248
8964	619-151	Leighton V. de Simón, Zola; P. de Gales 6746		17.940
8965	619-154	Soler Mañé, María; P. de Gales 6750-I		17.112
8966	619-155	Soler Mañé, María; P. de Gales 6750-J		16.836
8967	619-158	Lobos Rojas, Raúl; P. de Gales 6748-H		18.354
8968	710-7	Pardo Cifuentes, Laura; S. Bolívar 6528		21.840
8969	710-21	Vargas Baeza, Alfredo; Loreley 830		45.126
8970	711-36	Sanhueza Moraga, Gilberto; Vista Hermosa 6643		33.672
8971	711-27	Aybar, Nicolás, Luis E.; Echeñique 6520		40.710
8972	711-34	Fehner Schoch, Julio; Echeñique 6632		32.016
8973	806-29	Roa Cerda, Alfredo; Rubén Darío 340		12.972
8974	805-30	Roa Cerda, Alfredo; Rubén Darío 348		17.600
8975	809-10	Guerra Valenzuela, Guillermo; Via Regina 6587		34.500
8976	908-17	Buxton Lanas, Ciro; Parsifal 6680		22.080
8977	1008-11	Fernández Silva, Juan; S. González 6708		42.090
8978	1122-13	Cajal Badilla, Roberto y otro; Mons. Edwards 2168		28.980
8979	1206-81	Fernández Cordero, Raúl; Mons. Edwards 494		14.904
8980	1500-12	Calavaro Falsone, Rosario; Pontevedra 6905		22.080
8981	1506-24	Mery Acuña, Héctor; Palma de Mallorca 400		38.264
8982	3003-16	Rau Seiber, César, Suc.; Brest Gana 5803		48.990
8983	84-59	Prat Corona Cabrera, Antonio; Las Crisálidas 5833		No ha lugar
8985	80-5	Mathieu Kehler, René; R. Wagner s/n		No ha lugar
8986	110-89	Diezle Noctzel, Lothar; Jesús s/n		No ha lugar
8987	511-26	Lara San Martín, Iván; Tobalaba 1002		No ha lugar
8988	615-71	Delgado Vela, Julio César; R. Victoria 6581-K		No ha lugar
8989	615-90	Schlegel Kremer, María; La Cañada 6390		No ha lugar
8990	619-50	Maernsten Müller, Frida; Necedal 6573		No ha lugar
8991	710-38	Oca Cornejo, Víctor; Loreley 818		No ha lugar
8992	711-5	Corona Corona, Alberto; Loreley s/n	</	

FALLO No	ROL No	PROPIETARIO	UBICACION	Avalúo Fijado con 28%
5025	3	Ciruelos Barbero Benito, Simón González 24	Guillermo, Simón	38 640.—
5025	10	Aranzibia Guerra, Guillermo, Simón González Pc. 26-P		16 971.—
5025	38	Suárez Cuevas Teresa, C Osandón s/n		18 320.—
5035	3	Corona Corona Alberto, Pérez Rosales Pc. 62		37 250.—
5035	9	Catalán Aburio Salustio, Echeñique Pc. 67 A		42 090.—
5035	27	Jiménez Barreau Mario, Carlos Osandón Pc. 76		10 620.—
5040	31	Blanche Espejo Bartolomé, Echeñique Pc. 111 B		33 810.—
5045	15	Acchiardo Marín Roberto, C Silva Villadósola 139 B		41 731.—
5045	26	Casanova de Lamas Inés, Príncipe de Gales 132		37 812.—
5045	30	Berrios Concha Yolanda, P. de Gales Pc. 137 Lot. 4		10 143.—
5045	31	Berrios Concha Yolanda, P. de Gales Pc. 130 Lot. 3		10 074.—
5055	2	Müller Cortés-Monroy, Rodolfo; Valenzuela P. 60		8 313.—
5335	15	Ballve Lagarriga Rosa, Echeñique 82 A		23 874.—
5335	19	Silva Baetzner Héctor, Echeñique 86 A		62 100.—
5340	1	Boñar Alonso María y otra, Carlos Osandón 118		35 880.—
5340	11	Santos Ulloa Guillermo, P. de Gales Pc. 127		21 380.—
5340	32	Urra Fuentes Armando, Echeñique 128 B		9 384.—
5345	20	Lavin Pérez Ana, C Silva Villadósola Pc. 134		55 890.—
6055	21	Monreal Bello Julio, Dmgo Calderón 226 F		15 732.—
7040	21	Cerda de Torres Marta, Alvaro Casanova 298 A		12 420.—
7040	37	Suárez Michel Olga, Alvaro Casanova P. 325 A		9 729.—
7040	49	Lobos Miranda Alicia, Julia Berstein Pc. 290 G		8 303.—
7040	62	Cuevas Marín Sergio, Julia Berstein 303 F		21 324.—
7055	18	Sarrís Musa Jorge, Onofre Jarpa 288 M		10 074.—
7055	12	Chadwick Valdés Tomás, Onofre Jarpa Pc. 255		23 460.—
7060	27	Pezo de la Peña Luis A., Nicanor Plaza Pc. 232		61 068.—
7060	31	Lesco Zelada Rafael y otro, Nicanor Plaza Pc. 230 D		7 058.—
7060	43	Vergara Villela Jorge, Onofre Jarpa Pc. 243		52 578.—
1219	52	Volker Wchinsland Hans, P. de Gales St. 226	No ha lugar	
1508	27	Carlschi Arecco Carlos, Simón Bolívar St. 19	No ha lugar	
1808	36	Chadwick Valdés Gastón, Alcalá de Henares 224	No ha lugar	
3300	15	Marambio Gándara Luis, Javiera Carrera Sup. 133	No ha lugar	
3300	27	Salah Chra Abraham Suc., Paula Jaraquemada 224	No ha lugar	
3313	18	Mena Allaga Enrique, Javiera Carrera 761	No ha lugar	
3406	4	Toledo Benavides Tharsila, Blest Gana 6131	No ha lugar	
3406	16	Soc. Montero y P. Viv. Económ., Carle Mondaca 411	No ha lugar	
3603	1	Villalobos Olivares Wenceslao, Blest Gana St. 43	No ha lugar	
3604	15	Basterrica López Carlos, Carlos Nazari 399	No ha lugar	
4412	16	Ibarra Ibarra Mario, Januario Espinoza 7184	No ha lugar	

BLANCA CLAVEL SEPULVEDA  
Secretaria VII Zona



**NOTIFICACION DE FALLOS SOBRE RECLAMACIONES DE AVALUOS DE BIENES RAICES, DICTADOS POR LA IV DIRECCION REGIONAL CENTRO ADMINISTRACION VIII ZONA COMUNA DE SAN MIGUEL**

Fallo No	Rol No	PROPIETARIO	UBICACION	Avalúo Fijado con 28%
331	11	Galaz González, Matilde; San Fco. California 2462		E° 4 485.—
360	11	Kahn Rosenfeld, Ema; Millán 145		18 630.—
370	5	Catalán Olea. Raúl; C. Errázuriz 1973		7 866.—
470	19	Pantoja Rubilar, Ercio; C. Errázuriz 1910		13 248.—
417	8	Marín vda. de F. Delfina; Alcalde Flores 2079		4 273.—
479	5	Escobar Pradenas, Juan; Carmelo 2537		6 210.—
613	11	Fruñs Giralt, Eulalia; Haendel 2841-51		12 420.—
613	12	Fruñs Giralt, Eulalia; Haendel 2833-2851		15 870.—
643	28	Santander Olea, Juan; Chiloe 2530		6 762.—
645	7	Fuenzalida Sepulveda, Hilda; Chiloe 2557		6 210.—
645	8	Guerrero González, Francisco; Chiloe 2563		6 348.—
645	12	Miranda Muñoz, Adriana; Rivas 915		8 280.—
645	16	Maurela Hernández, Anacleto, Suc.; Rivas 967		20 286.—
650	8	Costaguta Moltedo, Lulu; Euclides 1141		23 184.—
663	13	Miranda González, Manuel; Traslaviña 1667-71		5 619.—
663	21	Rocha Osses, Desiderio; Milán 1662		3 726.—
672	2	Zurek Zurek, Pedro; Club Hípico 2549		24 012.—
674	5	Rambrez Castro, Clemencia; Marilúan 2339		4 554.—
678	22	Romero Cisterna, Francisco; Geólogo Machado 2508		43 864.—
681	2	Ríos Sierralta, Tránsito; Pizarro 2520		5 382.—
681	18	Hnos. Aguirre Vidal; Bascuñán Guerrero 2546		3 174.—
743	15	Duran Lizana, Lucía; Rivas 840		16 560.—
743	24	Abarca Calcedo, Luis; Chiloe 2636		7 590.—
743	25	Abarca Calcedo, Luis; Chiloe 2660		13 938.—
840	7	Urra Rojas, Juan, Suc.; Santa Rosa 2629		24 540.—
842	29	Villalobos Bahamondes, Enrique; Sucesión; Rivas 778		10 605.—
843	8	Rojas Tamayo, Sucesión; San Joaquín 865		17 940.—
843	15	Negrete Rodríguez, Tránsito; Islandia 812		7 728.—
843	18	Ibarra Fuentes, Samuel, Suc.; Islandia 852		13 800.—
845	33	Torres de Osorio, Blanca, Suc.; Chiloe 2647		14 352.—
845	7	Parronúa Resurrección del Señor; Chiloe 2671		80 040.—
848	19	Soc. San Vicente de Paul; Rivas 1054-78		14 628.—
848	20	Sandoval Ampuero, Suc.; Gran Avenida 2630		23 681.—

FALLO No	ROL No	PROPIETARIO	UBICACION	Avalúo Fijado con 28%
6148	848-21	D'Ottono Riquelme, Horacio, Suc.; Gran Avenida 2642		31 671.—
6147	852-8	Arragada Erazo, Glorfa; San Joaquín N° 1265		12 282.—
6148	870-3	Muñoz Muñoz, Roberto; Pedro Mont N° 2679		11 868.—
6149	870-7	Muñoz Muñoz, Roberto; San Joaquín N° 1927		13 938.—
6150	870-19	Muñoz Muñoz, Roberto; Traslaviña N° 1902-12		13 524.—
6151	872-7	Muñoz Muñoz, Roberto; San Joaquín N° 2295		18 630.—
6152	917-3	Nazar Ananías, Luis; Nueva Macul 479		5 313.—
6153	1020-34	Gómez Barrios, Enrique; San Joaquín N° 453		59 064.—
6154	1020-40	Galdames Montenegro, Raúl; Pacífico N° 2406		30 277.—
6155	1020-41	Galdames Montenegro, Raúl; Pacífico N° 2420		15 594.—
6158	1982-14	Schlimmer Chesneau, María; Magd. Vicuña 1506		8 418.—
6157	1701-115	Reyes Villalobos, José; Oteño 3530		4 168.—
6158	1720-42	Ind Química Solex, Chilena Ltda.; Manchester 2838		49 114.—
6159	1740-1	Fernández Gagliano, Juan; Santa Rosa 2735		69 276.—
6160	1740-9	Lizana Carvajal, Héctor, Suc.; San Joaquín 740		10 212.—
6161	1743-17	Hernández Hernández, Inés; San Joaquín Atala 1072		18 596.—
6162	1745-8	Castillo Montecinos, José; Carnot 905		11 178.—
6163	1745-11	Camus Sánchez, Manuel; Arturo Prat N° 2439		25 392.—
6164	1748-58	Contreras Gutiérrez, Hnos.; Gran Avenida 2744-56		39 468.—
6165	1765-34	Hernández Faúndez, Ana; Los Talavera 2702		6 442.—
6166	1770-19	Iurra Muñoz, José; Ismael Valdés 1973		6 900.—
6167	1845-18	Comunidad Puyol Musset; A. Prat 2950		90 666.—
6168	1846-14	Apablaza Vega, Juan; Abraham Atala N° 1047	No ha lugar	
6169	1848-17	Montenegro Riquelme, Graciela; Abraham Atala 1072		13 524.—
6170	1852-6	Rodríguez Fernández, Rosa; Magd. Vicuña 1281		23 908.—
6171	1952-35	Alvear Figueroa, Manuel; Ricardo Morales 2960		43 808.—
6172	1952-38	Toledo Sánchez, Nicolás; Ricardo Morales 3032		21 757.—
6173	1960-5	Santís Díaz, Ruperto; José J. Vallejos 1401		40 158.—
6174	1960-19	Ziom Zangulnetti, Ailio Suc.; Magd. Vicuña 1402		58 774.—
6175	1960-23	Pineda Mizón, Adriana; Magd. Vicuña 1450		56 580.—
6176	1962-6	Vera Farfán, Manuel; San Ignacio 2991		21 870.—
6177	1962-17	Bustos Aburio, Oscar; Magd. Vicuña 1524		28 842.—
6178	1963-3	Canales Oteiza, Gustavo; R. Barros Luco 2983		23 736.—
6179	1982-31	Ahumada Ponce, Carlos; Ismael Valdés 1978, 4° P-C-7		7 732.—
6180	1985-6	Coop. Famae (Alfredo Aysa C.); Beauchef 2821		8 230.—
6181	2148-8	Neculucú Romero, Bartolo; Estrella Polar 759		11 592.—
6182	2148-11	Ormazábal Rivillo, Severo; Estrella Polar 775		17 940.—
6183	2148-14	Pizarro Aracena, Perfecto; Estrella Polar 789		13 110.—
6184	2148-31	Moya Manzo, José Antonio; Estrella Polar 867		10 930.—
6185	2148-44	Bahamondes Alvarez, Otilia; Estrella Polar 951		20 838.—
6186	2152-2	Pinto Cerda, Filomena; Ll. Subercaseaux 3077		28 152.—
6187	2152-4	Cervetti Badano, Carolina; Ll. Subercaseaux 3069		42 780.—
6188	2152-7	Finochet Fellenberg, César; Ll. Subercaseaux 3201-3205		38 226.—
6189	2152-10	Trivifio Uriondo, Jorge; Ll. Subercaseaux 3255		15 456.—
6190	2152-35	Ramos, Alfonso; José J. Vallejos 1360		20 700.—
6191	2152-42	Concha Campos, Hilda; Ricardo Morales 3160		22 770.—
6192	2162-3	Puig Barbé, José; San Ignacio 3175		38 364.—
6496	2162-6	Ortega Fernández, Iris; San Ignacio 3191		18 354.—
6497	2163-4	Sandoval Contreras, Alfonso; Barros Luco 3143	No ha lugar	
6498	2163-7	Carrillo Guerrero, José; Barros Luco N° 3181		20 148.—
6499	2163-21	Arratia Vidal, Rafael; José J. Vallejos 1562		17 250.—
6500	2163-33	Arratia V. Alejandro; José J. Vallejos 1562-D		11 109.—
6501	2163-34	Arratia Valdebenito, Ana; José J. Vallejos 1562-E		10 074.—
6502	2152-3	Brizuela Zorrilla, Emeteria; Ll. Subercaseaux 3089		47 900.—
6503	2563-15	Fuenzalida Ramírez, Julio; Enrique Matte 1395		16 698.—
6504	2626-16	Fuentealba Ravanal, Zaida; Santa Catalina 3432		3 864.—
6505	2638-1	Sepulveda Aránguiz, Enrique; Santa Elisa 3431		11 316.—
6506	2662-9	Servicio Nacional de Salud; Enrique Matte 1543		32 278.—
6507	2712-28	CORVI (Luis Durán I.); Av. Los Colplures 3546		11 868.—
6508	2718-68	Henríquez Bastías, Armando; Leal 499		7 986.—
6509	2715-11	Silva, Francisco; Esfuerzo 371		9 177.—
6510	2718-62	Torres Garay, Fernando; Leal 439		11 178.—
6511	2726-19	Droquet v. de Cartagena, Lastenia; Estrella Polar 526		4 360.—
6512	2736-33	Zorondo Cerón, Carlos; Estrella Polar 580		7 314.—
6513	2740-4	Schlingre Chesneau, María; M. Auxiliadora 731-733		20 286.—
6514	2740-10	Com. Gregorio Villar M.; Estrella Polar 726		118 542.—
6515	2743-21	Jiménez Jiménez, Teresa; Ana María 774		4 761.—
6518	2745-19	Zuñiga Fuentes, Oscar, Suc.; M. Auxiliadora 829	No ha lugar	
6517	2745-32	Bosola B., Mario; M. Auxiliadora 837		9 798.—
6518	2745-41	Valderama v. de P. Aurora; Estrella Polar 812		7 176.—
6519	2745-42	Valderama v. de P. Aurora; Estrella Polar 816		8 363.—
6520	2745-45	Canet Grau, Gabriel y Otra; Estrella Polar 834		16 560.—
6521	2745-46	Levi Plaut, Hugo, Suc.; Estrella Polar 836-840		82 800.—
6522	2745-65	Herrera Molina, Edmundo; Estrella Polar 868		45 552.—
6523	2746-24	Arceval Mosquera, Carmén; Estrella Polar 928		3 767.—
6524	2752-22	Manella Ojeda, Pedro; R. Subercaseaux 1404		17 940.—
6525	2826-12	Gallardo Gallardo, Francisco; Matia Vial 531		4 885.—
6526	2838-1	Pais González, Elena; Cabildo 3409		18 630.—
6527	2947-9	Mena Cortés, Graciela; Curifanica 973		7 866.—
6528	2954-17	Rayo Planella, Julio; Rey Alberto 3650		20 700.—
6529	2954-19	Alberto Roloff Germán; Rey Alberto 3680		17 112.—
6530	2956-18	Aravena Peña, Jeannette; Arcángel 1269		9 246.—
6531	2956-27	Mercado Chacano, Irene; Gaspar Banda 5650		22 063.—
6532	2967-16	Fogliatti Carbachini, Gina; Avda. La 20 1369	No ha lugar	
6533	3218-33	Valdivia San Juan, Arturo; Leal 446		8 280.—
6534	3238-5	Pizarro Baez, Delfín, Suc.; Cabildo 3727		19 320.—
6535	3252-15	Pérez Covarrubias, Lautaro; Arcángel N° 1168		19 320.—
6536	3255-2	Cortés Ortiz, Adolfo; Rúa Vallejos 3819		10 212.—
6537	3255-38	Toro Mañriquez, Alfonso; Gaspar Banda 3980		19 320.—
6538	3277-10	Espinoza Espinoza, Moisés; Pangulpuilli 3679		4 830.—
6539	3278-8	Loro Valenzuela, Sergio; Lago Calafque 3041		6 210.—
6540	3262-4	Ribba Mattar, Salomón; Ll. Subercaseaux 3965		20 700.—
6541	3401-28	Oyarce Altamirano, Carlos; El Pinar N° 3661		6 486.—
6542	3436-4	García Cornejo, Emiliano; Copacabana N° 509		8 280.—
6543	3440-50	Joñe Reyes, Guillermo; Br. de la Cruz N° 785		19 320.—
6544	3440-58	Ortiz Enavedra, Victor; Br. de la Cruz N° 815		15 180.—
6545	3440-85	Morales Robles, Cristina; A. de Toledo N° 742		19 320.—
6546	3440-95	Orellana Durán, Leopoldo; A. de Toledo 844		12 696.—

FALLO No	ROL No	PROPIETARIO	UBICACION	Avalúo Fijado con 28%
6547	3446-3	Bellny Ormazábal, Julio; San Francisco 3951		30 360.—
6548	3538-49	García v. de García, Antonia; Copacabana 488		5 934.—
6549	3535-50	García Lorente, Sucesión; Copacabana N° 480		7 038.—
6550	3536-8	Almarza vda. de		

Table with columns: Folio N°, Rol N°, PROPIETARIO, UBICACION, Avalúo Fijado con 38%. Contains property listings for various owners and locations.

Table with columns: Folio N°, Rol N°, PROPIETARIO, UBICACION, Avalúo Fijado con 38%. Contains property listings for various owners and locations.

Table with columns: Folio N°, Rol N°, PROPIETARIO, UBICACION, Avalúo Fijado con 38%. Contains property listings for various owners and locations.

COMUNA DE LA CISTERNA

Table with columns: Folio N°, Rol N°, PROPIETARIO, UBICACION, Avalúo Fijado con 38%. Contains property listings for the Comuna de La Cisterna.

Folio N°	Rel N°	PROPIETARIO	UBICACION	Avalúo Fijado Con 38%
6943	1721-30	Carvajal Carvajal, Federico S.; Manuel Fischman 0360		7.452.-
6944	1723-22	González Miranda, Alfonso; Manuel Fischman 0390		4.300.-
6945	1731-22	Cerda Salinas Isaias; B del Maipo 028		8.556.-
6946	1734-38	Damardi Alfremm, Rafael; Nueva Tres Cerda 0150		10.350.-
6947	1737-16	Fontana Morchio, Luis; Av. Progreso 0447		7.590.-
6948	1737-42	Núñez Ortiz, Francisco; Av. Paulina 188		15.870.-
6949	1739-10	Fernández Castaño, Ovidio y otro; Goycolea 0147		5.244.-
6950	1739-11	Undurraga Martínez, Luis A.; Goycolea 0333		23.460.-
6951	1739-17	Jaurégui Zamora, Joaquín; Goycolea 181		25.530.-
6952	1739-23	López Carmona, Antonio; Av. Ossa 082		12.420.-
6953	1744-83	López Falcon Luis; Lemetayer 9712		58.277.-
6954	1746-4	Osoño Hidaigo, Manuel; Los Morros 0335		22.080.-
6955	1746-25	Ramírez Vilches, Patricio y María A.; Gran Avenida 9384		13.800.-
6956	1746-21	Riva Parodi, Juan; Gran Avenida 9312		6.210.-
6957	1752-15	Sandera Mozer, Joaquín; Gran Avenida 0352		24.840.-
6958	1838-3	Calaf, Enrique y otros; Gran Avenida 9121		22.080.-
6959	1838-4	Vasquez Castro, Roberto; Los Juncos 0333		52.462.-
6960	1951-4	Orellana Barrera, Arturo; Gran Avenida 8		123.510.-
6961	2031-30	Alfaro Alfaro, Leonila V.; B del Maipo 0336		8.694.-
6962	2056-5	Fernández Vicuña, Jorge; El Pino, St. 6		24.150.-
6963	2203-4	González Martínez, José L.; Barros Luco 0351		6.210.-
6964	2204-1	Ibañez Sierra, Olivia; San Ramón 6537		3.050.-
6965	2204-10	Morales Vallejos, Luis; Carvajal 0459		8.970.-
6966	2204-18	Bizcna Ruiz, Julio; Briones Luco 0334		12.662.-
6967	2205-6	Mella Cabezas, Emilio; Sergio Ceppi 0325		6.842.-
6968	2205-8	Ramírez Morales, María; Sergio Ceppi 0345		7.866.-
6969	2212-11	Gallardo Alday, Ives; La Blanca 0243		11.316.-
6970	2215-20	Silva Moreno, Eugenio; Santa Teresa 0188		6.210.-
6971	2218-13	Oliveros Cofre, Manuel S.; Santa Mónica 0371		6.348.-
6972	2501-1	Vivanco Meza, Pedro; Santa Camila 0371		8.694.-
6973	2503-2	Ibañez Sierra, Guillermina; Briones Luco 0421		5.520.-
6974	2504-1	Fernández Vargas, Juan; Santa Camila 0402		15.180.-
6975	2504-24	Cardo Cruz, Polonia; Briones Luco 0524		5.244.-
6976	2504-28	Falaz Gómez Juan; Longino 0426		20.700.-
6977	2504-112	Turians Muñoz, José; Zurri Norte 0540		3.053.-
6978	2518-4	Jiménez Ramírez, Jesús; La Blanca 0447		8.280.-
6979	2522-18	Berrueta Santander, Juan; Santa Mónica 0455		4.358.-
6980	2522-28	Fariás Fuschman, Ramón, Suc.; Manuel Fischman 0603		6.896.-
6981	2522-76	Vera Yébenes, Roberto; Manuel Fischman 0749		12.420.-
6982	2522-8	Ruiz Tagle Vega, Armando; San Simón 0820		7.580.-
6983	2601-2	Mavorga Viguera, Domingo; San Luis 6335		5.348.-
6984	2605-4	González Contardo, Francisco; San Luis 6543		6.210.-
6985	2605-22	Jeldral Poblete, Guillermo; Avda. Carvajal 0720		5.520.-
6986	2610-18	Concha Oviedo, Pedro; Lucerna 0767		17.508.-
6987	2638-4	Landa Urbano, Javier; Av. Progreso 0484		28.255.-
6988	2904-26	Monreal Moreau, José; Briones Luco 0910		7.728.-
6989	2930-17	Fernández García, Sergio; B. del Maipo 0773		91.115.-
6990	2938-16	Sacavia Castillo, Alfredo; Av. Progreso 0930		16.422.-
6991	3046-19	Acuña Fernández, Vicente; Av. Lo Espejo 0731		7.038.-
6992	3229-35	Flores Molina, Luis; Letras 8420		6.348.-
6993	3342-18	Cuevas Cuevas, Olga; Los Almendros 9112		24.978.-
6994	3442-2	Salazar Duarte, Jorge; Los Almendros 9112		5.520.-
6995	4504-18	Astaburuaga de Antúnez, Mercedes; Centenario 871		2.760.-
6996	4507-5	Ibañeta Ibañeta, Luis; Maipo 99		2.484.-
6997	4513-17	Almeida de Tapia, Bertal Balmaceda 16		46.920.-
6998	4514-6	Claret C. y O., Antonio; Sierra 145		17.964.-
6999	4516-14	Puntarelli Neira, Pedro; Ferrari 167		4.416.-
7000	4516-34	Manriquez Valdés, Rubén; Balmaceda 376		8.694.-
7001	4518-13	Alvarez Morales, Pedro; Balmaceda 558		6.348.-
7002	4528-10	Aranguiz Moreno, Manuel; Balmaceda 459		3.588.-
7003	4528-11	Montecinos Arredondo, Francisco, Suc.; L. de la Barra 339		4.850.-
7004	4528-10	Díaz Silva, Fidelia; Maipo 212		29.808.-
7005	4528-39	Silva González, María Cristina; 9 de Enero 568		9.660.-
7006	4529-11	Canto Mella, Ana; L. de la Barra 70		16.360.-
7007	4529-15	Quevedo Fios, Inés; L. de la Barra 118		21.528.-
7008	4529-23	Suárez Burr, Antonio; L. de la Barra 220		2.961.-
7009	4529-27	Fernández Gálvez, Alberto; L. de la Barra 318		7.728.-
7010	4547-9	Díaz Donoso, Manuel; 9 de Enero 345		5.320.-
7011	4548-1	CORVI; Temistocles 6437		25.116.-
7012	4548-4	CORVI; Temistocles 6508		28.014.-
7013	4548-21	CORVI; Temistocles 6538		2.622.-
7014	4548-22	CORVI; Temistocles 6542		5.520.-

COMUNA DE SAN BERNARDO

Folio N°	Rel N°	PROPIETARIO	UBICACION	Avalúo Fijado Con 38%
7018	1-1	Ramírez Alvarez, María; Balmaceda 020		Eº 5.382.-
7019	1-2	Palma Ferrer, Ernesto, Suc.; Brasil 38-40		19.141.-
7020	1-3	Garrido López, Juan Manuel; Brasil 74		10.778.-
7021	1-4	Fritz Troncoso, Desiderio, Suc.; Brasil 88		17.940.-
7022	1-5	Zusarte Acevedo, Miguel; Fontecilla Nos 71-73-75		5.096.-
7023	1-6	Cerda Salinas, Isaias; Fontecilla 111		7.093.-
7024	1-7	Cerda Salinas, Isaias; Fontecilla 115		6.445.-
7025	1-8	Perez Ulloa, Segundo F.; Fontecilla 119		5.147.-
7026	21-1	Mery Mondaca, Carlos, Suc. Condell No 1		12.482.-
7027	21-2	Manzor Soto, Elvira; Condell 59		7.640.-
7028	21-3	Torres Contreras, Luis A., Suc.; Condell 56		7.689.-
7029	21-4	Castro vda de Toro, Concepción; Baquedano 561		11.727.-
7030	21-5	Manzur Nasbun, Chucru; Baquedano 595		15.499.-
7031	21-6	Arriola Rodríguez, Marcial; Antonio Varas 49		17.565.-
7032	21-7	Pezoa Inostroza, Oscar; Antonio Varas 126		19.864.-
7033	21-8	Correa, Luis; Antonio Varas No 230		14.628.-
7034	21-9	León Morales, Berta; Malaquias Concha 203		No ha lugar
7035	21-10	Varela Olea, Antonio, Suc.; Baquedano 848		2.553.-
7036	21-11	Carriazo Vásquez, Nemesio; Baquedano 946		3.312.-
7037	21-12	Morales Arriagada, Pedro; Baquedano 974		4.830.-
7038	21-13	Bravo Bravo, Luis, Suc.; Malaquias Concha 281		3.530.-
7039	21-14	Osorio de Muñoz, María; Malaquias Concha 325		3.284.-
7040	21-15	Sanchez García, Donatila; Malaquias Concha 331		3.767.-
7041	114-23	Arriola Araya, Julio, Suc.; 12 de Febrero 002		No ha lugar
7042	114-23	Arriola Squali, Mario; 12 de Febrero 012		No ha lugar

Folio N°	Rel N°	PROPIETARIO	UBICACION	Avalúo Fijado con 38%
7043	215-14	Herrera Canales, Suc.; Demóstenes Rivera 137		9.212.-
7044	217-8	Medina Vergara, Guillermo; Cosme González 218		8.933.-
7045	227-7	Aguirre Roldán, René; Pasaje O'Donnovan 831		3.086.-
7046	227-22	Moraza Rojas, Oscar, Suc.; Malaquias Concha 228		4.808.-
7047	227-24	Guatardo Riveros Ramón; Malaquias Concha 242		3.908.-
7048	228-5	Sotomayor Santis, Juan; Arturo Dagnino 595		11.796.-
7049	306-9	Jiménez Sotomayor, Lina; Fontecilla No 158		6.032.-
7050	308-2	Riveros Bulboa, Saúl; Fontecilla 22		4.264.-
7051	317-14	Cerna Vergara, Julio, Suc.; Sergio Fuentes 295		9.660.-
7052	421-7	Veloso Sánchez, Amador; San Martín 488		21.853.-
7053	423-10	Murga Silva, Irma; San Martín 524		5.165.-
7054	429-6	Ormeño Gutiérrez, Santos, Suc.; Arturo Dagnino 371		4.074.-
7055	429-9	Azuayo Díaz, Oscar; A. Dagnino No 399, St. 9		4.947.-
7056	429-11	Barral Alonso, Manuel; Mac-Iver 821		5.865.-
7057	429-13	Sánchez Castillo, Diego; Mac-Iver 851		4.670.-
7058	429-18	Ramírez Cáceres, Luis; 23 de Enero No 812		2.622.-
7059	429-19	Paredes Romo, Guillermo, Suc.; 23 de Enero 822		2.829.-
7060	429-33	González Crexon, Luis, Suc.; Malaquias Concha 358		4.308.-
7061	514-12	Tobar Bello Marcos; 12 de Febrero 0168		10.380.-
7062	514-15	Muñoz Ramos, Juana; 12 de Febrero No 0194		No ha lugar
7063	515-12	Venegas Yáñez, Renato y otros; Sergio Fuentes 115		9.890.-
7064	517-6	García González, Juan; Sergio Fuentes 277		9.936.-
7065	522-13	Carmona Parfía, Rubén; San Martín No 812		6.679.-
7066	522-21	Lillo Vicencio; Benjamín; Antonio Varas 269		8.745.-
7067	527-24	Albuerne Fajardo, Berta; A. Dagnino No 272		4.474.-
7068	530-1	Cartagena, Juan; A. Dagnino 405, st. 1		5.666.-
7069	530-11	Muñoz Fernando; Mac-Iver 812		7.816.-
7070	530-15	Valdieso Lillo, Arturo; Mac-Iver 852, st. 14		4.479.-
7071	530-16	Avilés vda. de Álvarez, Lidia; Mac-Iver No 882		4.824.-
7072	610-2	Munizaga Salas, Suc.; Sánchez 64-52-30		24.901.-
7073	621-5	Arriagada Osorio, Luis; San Martín 405		15.859.-
7074	621-10	Caroca Vignati, Suc.; San Martín 461		12.144.-
7075	629-4	Simms Navarrete Enrique; Mac-Iver 712		5.133.-
7076	629-8	Alvarez Vaquero, Victoria; Mac-Iver No 762		4.733.-
7077	629-12	Torres Martínez, Blanca; Mac-Iver 798		8.167.-
7078	629-18	Acuña Carrillo José B.; A. Dagnino 460		7.834.-
7079	653-3	Avaya Arce Renato; Av. Central Chacra Mayo 4		4.812.-
7080	653-8	Jouhonne Silva, Francisca A.; Chacra La Selva, st. 8		4.595.-
7081	653-9	Ayala Arce, Renato; Chacra La Selva, st. 7		6.758.-
7082	654-4	Riquelme Pérez, Gilberto; Chacra La Selva, st. 56		7.576.-
7083	719-6	Ramos Hormazábal, Víctor; Sendero 6-286		9.174.-
7084	724-4	Di Bernardi Bozzo, Giovanni; Condell 450		5.151.-
7085	832-1	Vergara Jara, Luis; Chacra La Selva, st. 24		5.617.-
7086	832-23	Lanfranco Montecinos, Irma; Calle 1, st. 11		3.464.-
7087	900-8	Duran Pino Ernesto; Calle 1, st. 26		3.450.-
7088	900-13	Papic Querovic, Francisco; Calle 1, st. 21-A		4.842.-
7089	901-4	Silva Jera, Marcia; Av. Central 74		4.542.-
7090	902-2	Jouhonne de Pérez, Georgina; Chacra La Selva, st. 17		8.041.-
7091	1022-6	Urrutia Pincheira, Eladio; A. Prat 17		16.590.-
7092	1023-10	Martel García, Olga; Covadonga 45		14.551.-
7093	1023-14	González Pacheco, Pedro P.; Barros Arana 617		4.644.-
7094	1023-16	Vásquez Quezada, Auristela y otra; Barros Arana 651-653		20.907.-
7095	1024-4	Wielandt Arlegui, Gustavo; Av. Portales 762		33.534.-
7096	1028-32	Bravo Hormazábal, Fernando; Barros Arana 867		9.384.-
7097	1030-5	Calvo Toledo, Raúl; Portales 636		6.514.-
7098	1030-8	Toledo Aránguez, Juana; Portales 852		4.361.-
7099	1030-29	Meneses González, Raúl; E. Ramírez 909		5.879.-
7100	1030-41	Zuloaga Villalón, Leopoldo; E. Ramírez 985		20.120.-
7101	1033-2	Castro Guerrero, Eduardo; Portales 1022		4.468.-
7102	1033-8	Carreño vda. de Ibarra, Graciela; 19 de Mayo 4		4.125.-
7103	1033-19	Morales Campos, Luis Suc.; Nogales 25		6.860.-
7104	1033-20	Seguel Cabezas, Víctor; Progreso 1049		4.708.-
7105	1034-2	Ericas García, Eleuterio; Portales 1128		7.728.-
7106	1034-5	Gárate Canales, Alberto; Portales 1176		6.307.-
7107	1034-8	Muñoz Alegria, Joaquín; Maestranza 8		7.952.-
7108	1034-9	Laplagne Brandt, José A.; Maestranza 10		7.952.-
7109	1034-11	Vidal Alarcón, Víctor M.; Maestranza 14		8.377.-
7110	1034-20	Lorca Ojeda, Rodolfo Suc.; 19 de Mayo 19		18.950.-
7111	1034-23	Suazo Vera, Emilio; Progreso 1167		6.599.-
7112	1038-2	González Gómez, Lorenzo; Portales 1216		5.608.-
7113	1038-3	Castro Guerrero, Eduardo del C.; Portales 1224		5.120.-
7114	1038-17	López Yáñez, Luis R.; Maestranza 3		3.536.-
7115	1038-21	Rivas Tamayo, Angela; Maestranza 9-A		7.204.-
7116	1038-32	Castro Pino, Eduardo; Progreso 1269		5.065.-
7117	1041-7	Fuentealba Fuentealba, María; Portales 1360		7.630.-
7118	1041-11	Abdala Valenzuela, Abraham; C. Errázuriz 1470		5.934.-
7119	1042-9	Letelier González, Feliciano; C. Errázuriz 1491		4.292.-
7120	1333-8	Guerra Farías, Gustavo E.; Nogales 37		6.966.-
7121	1334-2	Drago González, Suc.; Progreso 1166		6.191.-
7122	1334-4	Contreras Rivas, Osvaldo; Progreso 1180		7.480.-
7123	1334-6	Arriagada Aravena, Rubén; 1.º de Mayo 31		6.144.-
7124	1334-14	Olivares Palma, Daniel Suc.; Industria 1195		8.929.-
7125	1338-11	Campos Valdés, Teresa; Alfonso Donoso 256		4.126.-
7126	1340-3	Acevedo Saldaña, Ramón; Progreso 1430		5.893.-
7127	1430-15	Román García, Luis; E. Ramírez s.n.		10.902.-
7128	1430-22	Brño Martínez, Máximo; Nogales 68		11.492.-
7129	1430-24	Castro Guerrero, Eduardo; Nogales 76		6.592.-
7130	1430-47	Astudillo Vallejos, José Suc.; Barros Arana 977		7.771.-
7131	1434-6	García Aguilera, Pedro; Industria 1194		10.535.-
7132	1436-4	Tapia Casca, Udemar; Industria 1260		3.610.-
7133	1534-6	Covarrubias Díaz, Luis; Libertad 1180		7.728.-
7134	1534-11	Tamayo de Reyes, María; 19 de Mayo 89		5.175.-
7135	1534-12	Tejo Tapia, José Angel, Suc.; 19 de Mayo N° 93		6.801.-
7136	1534-17	Baez Santibáñez, Eugenio; Barros Arana 1181		4.698.-
7137	1536-7	Osses Alvarez, Florentino; J. de Aguirre Cerda 420		3.726.-
7138	1622-10	Valdés Quinteros, Oscar, Suc.; Covadonga 126		22.770.-
7139	1622-18	Djábber López, David; A. Prat 175-177		10.764.-
7140	1623-12	González Zamora, Luis; Covadonga 181-199		18.865.-
7141	1623-17	Oscar Hormazábal Pino, Suc.; J. J. Pérez 645		10.659.-
7142	1624-			

Fallo N°	Rol N°	PROPIETARIO	UBICACION	Avalúo Fijado con 38%
7268	2514-12	Bascuñán Sepúlveda, Rosa; 12 de Febrero 808		10.619
7269	2514-18	Alvarez Vergara, Juan; Balmaceda 829		5.338
7270	2520-2	Lanas Barrios, Gastón; Maipú 333		23.591
7271	2521-5	Chávez Barahona, Leticia Graciela; Maipú 440		18.266
7272	2522-10	Madriz Robles, Fernando; Covadonga 862		14.628
7273	2524-1	Caro Tapia, Eleuterio; Maipú 724		7.278
7274	2524-11	Herrera Guevara, Arturo; Maipú 856-60		7.453
7275	2524-13	Riquelme Alvarez, Víctor; Maipú 880		4.808
7276	2524-22	Husbun Husbun, Abdala; San José 809		18.686
7277	2524-25	Elgueta Hernández, Lidia; San José 859		7.231
7278	2534-28	Leyton Miranda, Maximiliano; Nogales 837		10.129
7279	2534-32	Cádiz Ravanal, Anselmo, Suc.; Nogales 887		8.100
7280	2565-6	Escobar Reyes, Alamiro; Portezuelo 1575		3.127
7281	2555-10	Hernández Salinas, Basilio; Portezuelo 1623		1.392
7282	2570-9	Cordero Trujillo, Raúl; Camino Lo Herrera 2276		18.975
7283	3023-2	Lizama Zúñiga, Juan; Av. América 612		6.207
7284	3023-24	Rivera Núñez, Carlos; Covadonga 935		16.277
7285	3024-31	Fuentes Jara, Apollinario; Carlos Atienza 847		6.264
7286	3044-1	Castro Cornejo, Ramón; Av. América 1010		3.792
7287	3044-19	González Herrera, Suc.; Av. América 1240		2.793
7288	3050-6	Muñoz Muñoz, Horacio, Suc.; Portezuelo 1570		10.391
7289	3121-1	Iturra Valenzuela, José; San José 962		8.251
7290	3121-2	Rodríguez Pagaide, Roberto; San José 1052		9.637
7291	3220-4	Lira E. Víctor, Suc.; Covadonga 1160-90		13.477
7292	3223-13	Berrios Hernández, Eduardo; Angel Aceval 27		3.409
7293	4002-4	Gómez Maluje, Nora; V. P. Mayorga s.n.		2.510
7294	4002-11	Osses, Alejandro; Pasaje 1, St. 50		2.786
7295	4002-16	Lenard Marchant, Santiago; Pasaje 1, St. 37		1.210
7296	4005-1	Oliva Riquelme, Luis, y otros; Gabriela Mistral 9705		3.090
7297	4007-5	Alvarado Pérez, Gustavo; Juan Espejo 9747		9.961
7298	4008-1	Pacheco Mendoza, José; V. Pérez Rosales 9719		8.142
7299	4008-6	Moreno Díaz, Luis; V. P. Mayorga 843		15.385
7300	4008-11	Brunod Varas, Carlos; V. P. Mayorga 887		8.470
7301	4010-17	Fuentes Muñoz, Cristobalina; Antonio Borquez 9714		8.183
7302	4018-12	Retamal Roa, Homero E.; Gabriela Mistral 9880		3.687
7303	4022-6	Albaez Elgueta, Joaquín; Domingo Amunátegui 888		9.224
7304	4027-1	Palma Palma, Heracleo, Suc.; Gran Avenida 9909		19.207
7305	4027-7	Vargas Pascual, Enrique; Gran Avenida 9945		17.262
7306	4027-8	Muñoz Muñoz, Manuel; Gran Avenida 9951		25.952
7307	4027-11	Cádiz Aguilera, Manuel; General Korner 117		23.049
7308	4027-13	Lillo yda. de Quintana, Amelia; General Korner 133		17.667
7309	4027-19	Riumallo y Campeny Ltda.; General Korner s.n.		9.246
7310	4027-27	Herrera Romero, Humberto; Manuel Rodríguez 9928		6.918
7311	4028-2	Rossi Pereira, Hernán; Manuel Rodríguez 9911		10.764
7312	4031-1	Cáceres Acevedo, Domitila, Suc.; Galvarino 9905		2.801
7313	4033-2	García Mamani, Victorino; Rengo 9917		8.611
7314	4034-20	Méndez Ortiz, Domingo; Cño-Colo 9936		5.713
7315	4038-2	Herrera Luna, Claudio; M. Lira 10057		10.364
7316	4038-9	Stuart Mac-Leod, Murdoch, Suc.; L. B. Borgoño 263		33.120
7317	4041-4	Cerda Schneider, Enrique; Camilo Henríquez 885		7.576
7318	4041-10	Pinto Meneses, Alfredo; Camilo Henríquez 749		8.504
7319	4042-5	Avila Ruz, José M.; L. B. Borgoño 657		5.706
7320	4042-15	Allende Díaz, Silverio; C. Henríquez 743		3.611
7321	4048-1	Vergara Hernández, Humberto; Rengo 10011		8.591
7322	4048-10	Morales Muñoz, José; Michimalongo 10030		2.346
7323	4051-9	Tapia Arancibia, Luis; L. B. Borgoño 1147		6.348
7324	4051-16	Araya Quezada, Guillermo; C. Henríquez 1136		3.671
7325	4053-3	Contreras Soza, Emilio; B. Borgoño 1191-1193		No ha lugar
7326	4054-1	Garratón Erazuziz, Alfredo, Suc.; Gran Avenida 10265		48.024
7327	4054-6	Cabezas Tirapégui, Carlos; L. B. Borgoño 92		26.248
7328	4054-12	González Gutiérrez, Rosa E.; L. B. Borgoño 204		11.495
7329	4054-17	Ferrada Ortiz, Francisco Javier; L. B. Borgoño 412		4.830
7330	4055-14	López Ordóñez, Sara M.; General Las Heras 10147		5.244
7331	4057-3	Rojas Vásquez, Abraham; General Las Heras 10181		2.998
7332	4057-7	Opazo Opazo, José D.; Barrios Borgoño N.º 558		4.278
7333	4057-9	Carriel Espinoza, Carlos; B. Borgoño N.º 568		6.935
7334	4058-8	Osses Osses, Pedro Miguel; B. Borgoño N.º 656		8.014
7335	4059-8	Díaz Araya, Armando; B. Borgoño 734		4.678
7336	4063-1	Opazo Muñoz, Juan; B. Borgoño 1078		4.692
7337	4108-29	Amo Requena, Alberto; Gran Avenida N.º 13299		22.742
7338	4110-1	Ramírez Pulear, Luis, y otro; Avda. 1, Pob. Sta. Emma, sitio 61		4.554
7339	4119-8	González Román, Sergio; Avda. 1, Pob. Sta. Emma, sitio 49		7.314
7340	4115-13	Rojas Velozo, Elena; Avda. 2, Pob. Sta. Emma, sitio 93		3.795
7341	4116-7	Fierro Riquelme, Ricardo; Avda. 2, Pob. Sta. Emma, sitio 88		8.280
7342	4116-8	Yévenes Alveal, Héctor; Avda. 2, Pob. Sta. Emma, sitio 86		5.796
7443	4120-1	Venezas Reyes, Toribio; Camino Lo Blanco, Pob. Sta. Emma		20.700
7344	4121-13	García García, Humberto; Avda. 1, Pob. Sta. Emma, sitio 22		4.140
7345	4121-20	Bustos Miranda, Gustavo; Avda. 2, sitio 10		No ha lugar
7346	4122-1	Cifuentes Meneses, Juan H.; Avda. 2, sitio 82		6.182
7347	4125-3	Rodríguez Valdés, Narciso; Gran Avenida 13315		38.211
7348	4128-92	Maturana Lizana, Roberto; Pasaje Ecuador N.º 59		1.033
7349	4129-23	Dominguez Jara y Zañartu; Sto. Domingo, sitios 123-124		3.233
7350	4124-7	Dominguez Jara y Zañartu, Ltda.; Colombia, sitio 465		1.380
7351	4140-17	Dominguez Jara y Zañartu, Ltda.; Av. México, sitio 248		3.422
7352	4145-20	Espinoza Moraga, Ismelia; Pasaje O'Higgins, sitios 513-514		3.885
7353	4146-4	Cartes Alviai, Juan; Avda. Brasil 131		12.588
7354	4146-7	Martínez viuda de Alvarado, Elvira; Avda. Brasil 186		8.556

Fallo N°	Rol N°	PROPIETARIO	UBICACION	Avalúo Fijado con 38%
7355	6008-12	Bedroni Fellmayer, César; Calle 26 s.n.		276
7356	6038-18	San Martín Mellado, Julio; Avda. Seis, N.º 147		11.702
7357	6045-25	Contreras Lillo, Manuel; Claudio Arrau N.º 420		17.084
7358	6047-27	Riffo Vájar, María del Carmen; Wagner N.º 113-A		7.406
7359	6049-9	Candia Viveros, Mercedes; Claudio Arrau, sitio 202		2.719
7360	6049-34	Dominguez, Jara y Zañartu; Pasaje Schubert, sitio 192		2.037
7361	6055-19	Availa Robles, Luis; Santa Sara 2844		2.070
7362	6058-13	Letelier Godoy, Carlos; Claudio Arrau N.º 2756		3.304
7363	6067-7	Henríquez Romero, Guillermina; Claudio Arrau, sitios 6-7		1.283
7364	6068-2	Corro Orellana, Alejandro; Gran Avenida 11778		17.308
7365	6088-48	Dominguez, Jara y Zañartu; San Florencio 2306		3.425
7366	6103-6	Dominguez, Jara y Zañartu, Ltda.; Pasaje Cisco, sitio 1138		2.691
7367	6104-2	Dominguez, Jara y Zañartu; Juan XXIII, 1329		800
7368	6104-35	Arteaga Arteaga, Manuel; Pasaje 21, sitio 1319		8.307
7369	6110-24	Dominguez, Jara y Zañartu Ltda.; Pasaje 3, sitio 104		3.439
7370	6112-15	Ponce M., Zacarías; Pasaje 5, sitio 176		2.528
7371	6112-16	Godoy López, Daniel A.; Pasaje 5, sitio 117		5.647
7372	6113-27	Vega de Urrutia, Yolanda; Pasaje 5, N.º 191		No ha lugar
7373	6117-1	Zapata, Salvador Segundo; Calle Larga N.º 352		6.199
7374	6118-2	Soto Díaz, Juan Segundo; Calle Larga N.º 391		2.730
7375	6118-3	Acuña Osses, Oscar; Calle Larga 392		5.561
7376	6118-4	Morales Morales, Pedro; Calle Larga 393		2.788
7377	6119-17	Morales Carvajal, Mario; Pasaje 11, sitio 444		4.190
7378	6119-25	Jiménez Bustamante, Mercedes; Pasaje 10, sitio 422		3.773
7379	6120-35	Pérez Pedrero, María Natalia; Calle Lo Martínez 449		3.668
7380	6123-2	Zárate Espinoza, Gilberto; Calle Laiga N.º 581		4.761
7381	6123-32	Dominguez, Jara y Zañartu; Pasaje 14		3.797
7382	6127-27	Serrano Brito, Florentino; Pasaje 17, sitio 1127		682
7383	6177-18	Bustos Miranda, Ismael Gustavo; León XII, 12591-F		15.732
7384	6179-52	Puccio Lehmann, Mario; Nueva 10		6.856
7385	6179-103	Roa Trujillo, Tomás; Javier Moreno 20-36		16.441
7386	6180-1	Vergara Vergara, Luis; Javier Moreno N.º 21		2.981
7387	6180-8	Véjares Muñoz, Segundo; Camino Lo Moreno 59		16.287
7388	6180-30	Pérez Duarte, Fresia; Camino Lo Blanco		4.830
7389	6182-8	Meza Alvarez, José R., Suc.; Santa María 105		12.806
7390	6182-9	Campillo Infante, José H., Suc.; Santa María 125		5.520
7391	6184-48	Garrido López, Juan Manuel; Avda. Brasil 74		No ha lugar
7392	21-17	Larraín Velasco, Florencio, y otro; Baquedano 427-37		35.190
7393	1533-14	Flores Cáceres, Juan; Barros Arana N.º 1051		No ha lugar
7394	2339-7	Briones Nilo, Olivia; R. L. Carvallo 1298		2.801

COMUNA DE BUIN

Fallo N°	Rol N°	PROPIETARIO	UBICACION	Avalúo Fijado con 38%
7410	27-8	Zúñiga Pérez, Carlos; Sargento Aldea No 785		No ha lugar
7411	178-4	Droguet Miranda, María, y otro; Camino ant. a Maipo		3.588
7412	284-1	Bravo González, Ottilia; Bellavista (Maipo)		29.946

COMUNA DE PUENTE ALTO

Fallo N°	Rol N°	PROPIETARIO	UBICACION	Avalúo Fijado con 38%
7413	486-15	Cancino Reyes, Florencio; Andalién 330		11.040

COMUNA DE SAN JOSE DE MAIPO

Fallo N°	Rol N°	PROPIETARIO	UBICACION	Avalúo Fijado con 38%
7414	1061-17	Calvo Gafido, Francisco; Camino al Volcán		21.340

MARIO OGGERO VALDIVIA,  
Secretario VIII Zona.

RECTIFICACION A LAS PUBLICACIONES DEL DIARIO  
LA NACION Y DIARIO OFICIAL, DEL DIA 15 DE  
NOVIEMBRE DE 1965  
COMUNA DE SAN MIGUEL

Fallo N°	Rol N°	PROPIETARIO	UBICACION	Avalúo Fijado con 38%
3872	1748-61	Luongo Pene, Donato; Gran Avenida N.º 2798-2808		128
4961	1843-27	Uribe Viguera, Blanca; Chiloé 2846		71.228
5002	2746-15	Schinger Chesneau, María; M. Auxiliadora 903		9.183
5076	2956-29	Queltona Cárdenas, Juan; G. Banda N.º 3684		24.130
5526	2963-20	Caja Nacional de EE. PP. y P. E. Lugo N.º 3724		28.286
5091	3247-15	Banikoff Bayer, Nicolás; A. de Toledo N.º 995		12.938
5092	3247-17	Carrera Labarca, Ramón; Curiranca N.º 920		28.610
5577	3263-7	Caja Nacional de EE. PP. y P. Última Esperanza N.º 3897		54.310
5592	3263-22	Caja Nacional de EE. PP. y P. Arcangel N.º 1520		11.523
5113	3446-30	Chechelinskay de G. Clara; Chiloé N.º 3958		13.170
5121	3746-6	Dunet Jourdan, Enrique Suc.; Actor Baguena N.º 3813		6.486
5738	3764-10	Caja Nacional de EE. PP. y P. Barros Lugo N.º 4049		10.750
5741	3764-12	Caja Nacional de EE. PP. y P. Barros Lugo N.º 4061		13.580
5131	3865-16	Estay Laborde, Raúl; Teresa Vial 1531		13.944
5136	4240-19	Guzmán Villagra, René; Ing. Budez s.n.		5.302
5141	4246-11	Palumbo Montouso, Anelso; Ing. Budez N.º 867		29.043
5182	4842-2	Burgos González, Suc.; Se anula por duplicidad con fallo N.º 3894 de fecha 31-X-1965; San Nicolás 731		No ha lugar
5191	4883-3	Brienes Devia, Juan; Mendelsohn 4835		No ha lugar
5206	5040-24	Ibarra González, Marcel; Se anula por duplicidad con fallo N.º 3901 de fecha 31-X-1965; G. Maturana 5286		No ha lugar
5207	6040-26	Aguilera Pérez, Flor; Se anula por duplicidad con fallo N.º 3902 de fecha 31-X-1965; G. Maturana N.º 5270		No ha lugar
5919	5246-17	Arenburg Schonemberg, Kurt; El Matén 5327		20.286
5281	5555-2	Díaz de Espinoza, María; 3ª Avenida; N.º 1417		8.970
5923	5646-11	Cayarrubias C., Alfonso; Vargas Buston N.º 829		12.015
5924	5646-19	Manivet Guajardo, Daniel; Vargas Buston N.º 878		23.613
5346	6212-18	Cadenas Bustos, Julia; La Castrina 36		6.495
5360	6352-22	González Quintana, Bernardo; Se anula por duplicidad con fallo N.º 3955 de fecha 31-X-1965; 8ª Avda. 1136		No ha lugar
6080	6452-12	Rojas Rojas, Emelina; 10ª Avenida 1199		No ha lugar
6081	6452-17	Rioseco Jimenez, Reinal; 10ª Avenida 1255		22.030
5426	6454-18	Onelio Bavestrello, Bartolo; 8ª Avda. N.º 1360		14.880
6082	6534-2	García Arredondo, Lizardo; Callejón Lo Ovalle s.n.		2.491
6083	6534-19	Visedo Donoso, José; 10ª Avenida 1358		8.780
6084	8010-4	Araya Vergara, Alfredo Suc.; Platón N.º 5079		3.670
6085	2163-16	Tapia Quinteros, Santiago; Ochoavía N.º 3256		21.513
6086	3448-38	González Rocha, Hilda; A. de Toledo N.º 978		30.884
6087	3536-11	Pedraza Aguilera, Eliseo Suc.; Copacabana N.º 528		5.000
6088	3540-6	Acevedo Serranía, Antonio; Brigadier de la Cruz N.º 635		6.073
6089	3540-19	Barreño Valdés, María; Brigadier de la Cruz N.º 693		11.501
6090	3613-9	Rosel Larrea, Armando; 1 Pontente N.º 3790		4.728
6091	3638-9	Morchant González, Bernardo; Cabildo N.º 3969		6.693
6092	3638-37	Dominguez Dieguez, José; Salesianos N.º 545		42.594
6093	3638-39	Francisco Bruñol y Cia Ltda.; Salesianos N.º 555		64.584
6094	3734-13	Coop. Mal Concha (Raúl Torres) Salesianos N.º 325		6.355
6095	3740-37	Reyes Vda. de Alvarez, Celia; Brigadier de la Cruz N.º 676		5.665
6096	3743-18	Sánchez Suárez, Suc.; Brigadier de la Cruz N.º 770		6.307
6097	3746-14	Muñoz Bustamante, Pedro; Salesianos N.º 899		18.080
6098	3748-4	Maturana Mora, Juan; Salesianos 909		21.914
6099	3748-8	Rojas Carvajal, José; Salesianos 957		16.946
8100	3785-7	Aburto Solomayor, Andrés; Rey Alberto N.º 4045		13.286
6101	3803-1	Aguirre Ureta, Virginia; San Juan s.n.		39.330
6102	3818-39	Coop. Mal Concha		

**NOTIFICACION DE FALLOS SOBRE RECLAMACIONES DE AVALUOS DE BIENES RAICES, DICTADOS POR LA IV DIRECCION REGIONAL CENTRO**  
**ADMINISTRACION IX ZONA — TALCA**  
**PROVINCIA DE LINARES**  
**COMUNA DE LINARES**

Fallo N°	Rol N°	PROPIETARIO	UBICACION	Avalúo Fijado con 38%
1283	225-1	Aburman Aburman, Abraham; Lautaro 514	E°	37.536.—
1453	174-2	Acuña Prieto, Octavia, Suc.; Yumbel 348		20.990.—
1576	313-7	Alfaro Morales, Hernán; Balmaceda s.n.		11.494.—
1435	198-13	Allende Cuesta, María y ot.; Maipú 745		32.527.—
1565	202-21	Alonso Noriega, José; Maipú 1049		20.659.—
1415	175-8	Alvear Valdés, Roberto, Suc.; Maipú 638		21.652.—
1252	58-28	Andrade Durán, Juana; Sta. María s.n.		7.562.—
1451	384-5	Aragón Galdames, María; O'Higgins 384		13.538.—
1282	224-2	Arlegui Labarca, Mercedes; Chacabuco 584		25.665.—
1276	215-8	Arriagada Ramírez, Víctor A.; Independencia s.n.		3.740.—
1281	222-2	Artus Olivares, Fernando; M. Rodríguez 552		55.131.—
1261	6-6	Ascencio Gomez, Adolfo; Esperanza 1064		7.148.—
1457	191-25	Avendaño Reyes, Roberto; Freire 355		16.091.—
1420	193-4	Banco Español-Chile; Independencia 390		77.018.—
1584	201-5	Badilla Gonzalez, Teófilo; Maipú 927		3.850.—
1569	231-5	Barros Cáceres, Blanca; I. Chacón del C. 213		7.876.—
1273	115-8	Barros Quintana, Rebeca; Colo Colo 528		20.824.—
1446	244-4	Blanco Lillo, Fernando; V. Letelier 422		8.970.—
1071	268-10	Bravo Mosquera, Raúl; Brasil 894		13.993.—
1398	168-11	Brucher Encina, Luis E.; Maipú 282		20.452.—
1259	79-15	Bustamante Alvarado, Aquiles; Brasil s/número		8.128.—
1251	51-1	Camalez, Elizabeth de, Suc.; Rengo 1006		2.650.—
1440	80-1	Camalez, Elizabeth de, Suc.; Brasil 2-18		53.268.—
1286	226-4	Camerati Ferrari, Carlos; Yumbel 558		28.552.—
1280	79-21	Campos Moya, Angel, Suc.; Brasil 51		3.947.—
1428	191-22	Campos Paredes, Adela y ot.; Maipú 187		15.152.—
1407	172-8	Carmona Montecinos, Luis A.; Maipú 560		23.860.—
1408	172-9	Carmona Montecinos, Luis A.; Maipú 580		18.906.—
1558	121-14	Caroca Cabezas, Juan; Esperanza 1047		4.209.—
1282	84-12	Carrera Cerda, Remberto; Esperanza 1144		10.681.—
1667	55-3	Casaneuva Palacios, Graciela; O'Higgins 28	No ha lugar	
1400	172-10	Castro Encina, Godofredo; Maipú 590		30.319.—
1393	151-7	Castro Encina, Isaura; Delicias 1024		11.606.—
1459	192-23	Castro Encina, Isaura; O'Higgins 481		19.527.—
1421	178-4	Castro Sánchez, Alicia y ot.; Delicias 1123		32.775.—
1412	172-19	Castro Soto, José; Lautaro 351		9.494.—
1478	308-18	Cazanova Guzmán, Manuel; Yerbos Buenas 553		10.295.—
1288	226-19	Cifuentes Quevedo, Anibal; Brasil 541		26.297.—
1575	311-17	Cifuentes Rodríguez, Manuel; Nacimiento s/n.		8.045.—
1583	329-13	Cifuentes Rodríguez, Manuel; Camino a Panimávida		9.025.—
1461	184-3	Club La Razón; Curapalhue		4.747.—
1462	294-7	Club La Razón; M. Rodríguez 435		32.278.—
1886	120-23	Comunidad Rojas Gili; Carmen 145	No ha lugar	
1948	167-10	Concha Acuña, Alfonso; Freire 245		14.835.—
11.261	173-9	Concha Acuña, Lidia; Maipú 670		28.635.—
1429	192-13	Concha Acuña, Lidia; Independencia 280		12.406.—
1468	192-18	Concha Acuña, Lidia; Maipú 277		16.767.—
1288	108-4	Couchot Couchot, Francisco; San Martín 68		16.270.—
42.594	218-17	Cuellar Valenzuela, Armando; Freire 493		23.308.—
64.594	218-7	Chacón Yáñez, Roberto; Yungay 569		23.906.—
6.555	226-13	Dabanch Nome, Elías; Independencia 749-69		81.267.—
5.985	144-27	De la Fuente González, José; San Martín 143		6.624.—
6.837	216-8	Díaz Encina, Rosalía; Yungay 575		10.336.—
1463	185-8	Díaz Gidl, José; Independencia 494		120.699.—
16.030	189-12	Dueñas García, Jorge; Independencia s/n.	No ha lugar	
21.514	201-2	Escudero Tapia, Juan D.; J. Espinoza 424		8.680.—
16.948	193-3	Espinoza Guzmán, Gaspar; M. Rodríguez 458		22.687.—
13.286	148-8	Flores Martínez, Matilde; Brasil 298		11.813.—
39.338	86-16	Flores Poblete, Reinaldo; Rengo 1343		7.452.—
4.209	321-17	Franchi Lara, Juan Suc.; Nacimiento s/n.	No ha lugar	
1652	114-6	García Bureda, Rafael; M. Rodríguez No 200		10.488.—
3.588	196-14	Gidl Daccaret, René; Maipú 573		43.208.—
1433	192-3	Gidl Sadi, Abraham; Independencia 303-4		73.885.—
1433	218-26	González González, José A.; San Martín 487		2.180.—
8.183	172-20	González Veloso, Rita; Lautaro 365		17.485.—
13.289	147-21	Gutiérrez Fuentes, Ulises; Brasil 275		6.941.—
13.900	148-4	Gutiérrez Retamal, José; Brasil 268		10.695.—
2.233	180-13	Hassi Tueme, Clemente; Delicias 1269		12.793.—
23.874	225-10	Hasi Tueme, Clemente; Constitución No 656		24.688.—
1.355	300-2	Hernández Castillo, Emilio; Freire 848		8.515.—
1447	147-1	Hernández Castillo, Emilio; Yumbel 248		40.117.—
1480	166-17	Herrera Mondaca, Daniel; Delicias 267		24.057.—
1428	193-10	Humeres Escobar, Jorge; Independencia 234		17.830.—
1559	123-14	Isaías Badilla, Francisco; Esperanza No 1211		13.993.—
1439	77-1	Ibáñez Vázquez, Juan y Ot.; Chacabuco 34		9.577.—
1454	174-17	Legos Saavedra, Carlos E.; Delicias 772		18.313.—
1427	192-9	Lara Ramus, Reinaldo; Independencia 210		16.698.—
4.958	285-10	Lara Tobar, Teófilo; J. Espinoza 660	No ha lugar	
16.008	78-25	Madariaga Izeta, Zulema y ot.; Yumbel 98		9.329.—
34.524	175-6	Martínez Collado, Gerardo; Brasil 358-58		35.563.—
13.028	839-22	Martínez Conde, Arnoldo; Cam. Longitudinal		20.148.—
1418	174-20	Martínez Inostroza, Enrique; Brasil 343		7.783.—
1394	116-11	Martínez Lara, Manuel; Colo Colo 650		5.893.—
1866	88-6	Martínez Rebolledo, Humberto; Esperanza 1516	No ha lugar	
1471	293-2	Matamala Seguel, Gabriel; I. Serrano s/n.		9.384.—
1380	31-5	Méndez Orellana, Abel; Av. El Almendro s/n.	No ha lugar	
1325	326-1	Méndez Segado, Cornelio; Cam. Yerbos Buenas		4.112.—
1326	88-14	Meza Araya, Manuel; Rengo 1601		5.410.—
1333	117-6	Meza Contreras, Luis A.; Yumbel 196		4.250.—
1259	125-9	Meza Villalobos, Sergio; Colo Colo 1460		5.327.—
1259	228-21	Mijic Casoline, Dora; Brasil 587		8.197.—

Fallo N°	Rol N°	PROPIETARIO	UBICACION	Avalúo Fijado con 38%
1473	300-28	Mitard Sepúlveda, Poleta; O'Higgins 933	E°	6.003.—
1466	288-12	Molina Jara, Demetrio; J. Espinoza 774		7.659.—
1469	268-19	Molina Mondaca, Rafael; J. Espinoza No 784		12.130.—
1452	171-7	Monje Chavez, Hipólito, Suc.; Chacabuco 333		18.547.—
1285	226-2	Morán Toledo, Rosalía; Yumbel 520		51.391.—
1444	141-1	Moya Valencia, Luis A.; San Martín 110		8.432.—
1577	321-7	Muñoz Quevedo, Luis A.; Nacimiento s/n.		11.275.—
1414	172-21	Muñoz Zagal, Teófilo, Suc.; Lautaro 381		2.539.—
1272	114-21	Najle Najle, Juana; Chacabuco 137		6.307.—
1420	175-9	Nome González, José; Brasil 392		20.120.—
1408	172-3	Obispado de Linares; Chacabuco 346		15.939.—
1660	189-32	Obispado de Linares; Yungay s/n.	No ha lugar	
1438	202-20	Olate Zenteno, María y ot.; Maipú 1045		23.405.—
1655	234-25	Olmos Muñoz, Pedro y otra; Arturo Prat s/n.	No ha lugar	
1581	329-8	Orellana Leiva, Ruperto; Cam. Panimávida		4.168.—
1661	117-10	Ortiz Belmar, Narciso; Brasil 101	No ha lugar	
1417	174-16	Pacheco Ramos, Silvano; Delicias 755		10.240.—
1401	140-7	Pedraza Espinoza, Juan; O'Higgins 390		18.492.—
1290	226-22	Pereira Fuentes, Pedro; Brasil s/n.		13.708.—
1294	151-22	Pérez Masías, María C.; Colo Colo 1001		9.619.—
1449	168-13	Poblete Sotomayor, René y ot.; Maipú No 298		10.212.—
1423	181-14	Porrás Moraga, Próspero; Delicias 1357		7.328.—
1468	288-17	Prieto del Campo, Suc.; J. Espinoza 778		4.987.—
1264	86-25	Ramírez Sendoval, José; Baquedano 93		2.332.—
1438	266-18	Ramos Jaque, Elvira; Brasil 990		4.554.—
1422	178-12	Rebolledo Quintana, Rosa; Maipú 1120		22.632.—
1557	89-8	Reinoso Varela, Antolín; Rengo 1615		4.954.—
1464	196-6	Repetto v. de Manriquez, Luisa; Independencia 536		42.173.—
1267	108-15	Retamal Barrera, Manuel y ot.; San Martín 61		10.128.—
1442	109-3	Retamal Barrera, Suc.; San Martín 44		9.743.—
1411	172-18	Revecco Ortega, Uberlindo; Lautaro s/n.		9.812.—
1437	266-15	Revecco Villar, Serafina; Brasil 964		8.818.—
1410	172-17	Revecco Yáñez, Luis y Hnos; Lautaro No 327		9.812.—
1424	182-6	Riquelme Campos, Francisco; Maipú s/n.		9.149.—
1431	196-1	Riquelme Campos, Francisco; M. Rodríguez 402		60.453.—
1570	252-33	Riquelme Salazar, Sandalo; A. Prat No 613		3.353.—
1392	149-5	Riquelme Salinas, Heriberto; J. Espinoza 267		9.867.—
1419	175-2	Riquelme Salinas, Heriberto; Brasil 330		9.274.—
1387	117-6	Reyes Melia, Leonilina; Colo Colo 712		17.995.—
1255	78-11	Rodríguez Alvarado, Margarita; Esperanza 654		10.447.—
1274	115-14	Rodríguez Alvarado, Margarita; Esperanza 531		3.409.—
1381	116-2	Rodríguez Alvarado, Margarita; Lautaro 160		14.146.—
1382	116-4	Rodríguez Alvarado, Margarita; Lautaro 178		6.566.—
1383	116-5	Rodríguez Alvarado, Margarita; Lautaro 180		6.928.—
1256	78-22	Rodríguez Vergara, Modesto; Yumbel 41-47		3.301.—
1475	302-17	Rojas González, Enrique; Chacabuco 901		7.783.—
1292	234-27	Rojas Poblete, Anibal; A. Prat s/n.		12.591.—
1434	198-12	Rojas Poblete, Anibal y ot.; Maipú 727		14.766.—
1397	167-13	Royo Forgas, Ramón y ot. Suc.; Freire No 281		15.318.—
1385	116-15	Saldías Saldías, Dominga; Esperanza 641-57		20.690.—
1474	301-26	Saldías Saldías, Dominga; M. Rodríguez 995		9.412.—
1399	168-22	Salgado Rebolledo, Sergio; O'Higgins s/n.		5.686.—
1254	76-6	San Martín Muñoz, Juan; Esperanza 436		6.831.—
1253	76-5	San Martín Parra, Adrián; Esperanza 28 426		9.715.—
1659	174-6	Segú Olla y Cía. Ltda.; Yumbel s/n.	No ha lugar	
1250	31-3	Seguel Inostroza, Bautista 20; Santa María s/n.		8.974.—
1467	288-18	Sepúlveda Alarcón, Oscar M.; J. Espinoza 776		14.697.—
1664	225-15	Servicio Seguro Social; Independencia No 667	No ha lugar	
1665	225-14	Servicio Seguro Social; Independencia No 665	No ha lugar	
1283	84-17	Silva Urza, Luis A.; Rengo 1153		2.084.—
1280	219-15	Soc. Victoriano Reynares e Hijos; Freire 469		17.087.—
1562	201-1	Soto Alarcón, Zoila; J. Espinoza 414		9.067.—
1404	169-17	Soto Melado, Eliana; M. Rodríguez 353		13.193.—
1266	108-6	Soto Troncoso, Pedro; Yungay 88		7.673.—
1657	286-9	Tapia Castro, Jovina; Brasil 884	No ha lugar	
1653	293-11	Tapia Maureira, Herminia; Yerbos Buenas s/n.	No ha lugar	
1568	217-7	Tapia Vázquez, Rosa A.; Yungay 403		11.744.—
1578	321-9	Tejos Arzola, Florisa; Nacimiento s/n.		5.327.—
1879	321-11	Teloz Arzola, Miguel R.; Nacimiento s/n.		4.816.—
1405	172-2	Troncoso Leiva, Hiberlindo; Chacabuco 340		13.993.—
1402	168-15	Troncoso Quijada, Santiago, Suc.; Delicias 351		26.441.—
1400	169-2	Troncoso Tapia, Amelia; O'Higgins 356		11.012.—
1582	329-12	Valderrama Leiva, Rosalía; Cam. Panimávida		8.975.—
1396	155-11	Valdés v. de Verdugo, Zenaida; Delicias 1460		11.123.—
1445	142-8	Valdivia Vázquez, Olga y ot.; V. Letelier 280		37.181.—
1395	153-19	Valenzuela, Julia; A. Prat 239		8.638.—
1572	267-5	Valenzuela Pinto, Suc.; J. Espinoza 707		4.761.—
1561	198-1	Valenzuela V., Francisco; Yumbel 438		17.181.—
1425	191-2	Vallejos Puentesalba, Ana; San Martín No 334		7.148.—
1258	79-14	Vásquez Vázquez, Manuel; Suc. Rengo s/n.		3.329.—
1662	113-2	Veloso Albornoz, Víctor; O'Higgins 184	No ha lugar	
1269	112-8	Vera Prieto, Luzmila; O'Higgins 197		12.213.—
1566	202-40	Vidal Gutiérrez, Héctor; M. Sepúlveda v. P. 410		11.744.—
1291	232-7	Vidal Gutiérrez, Héctor; I. Chacón 347		3.312.—
1456	175-14	Vilches Burgos, Oscar; Delicias 801		18.624.—
1560	182-11	Vilches Burgos, Oscar; Delicias 1481		4.099.—
1279	219-7	Villa Schenonne, Arturo, Suc.; Independencia 109		36.384.—
1403	169-16	Villalobos Valdés, María; M. Rodríguez 339		79.129.—
1574	271-5	Villagra Acevedo, Juan A.; I. Serrano s/n.		3.119.—
1573	271-4	Villagra Pinto, Alfredo de la C.; I. Serrano s/n.		2.277.—
1356	83-13	Yefi Saldías, Salomón; Rengo 1029		6.693.—
1470	288-33	Zurita Tapia, Arturo; Nacimiento 996		30.332.—
1270	113-4	Zuzeta y Vizcarra Ltda.; Colo Colo s/n.		5.906.—

ELSA GAJARDO  
 Secretaria IX Zona

**NOTIFICACION DE FALLOS SOBRE RECLAMACIONES DE AVALUOS DE BIENES RAICES, DICTADOS POR LA IV DIRECCION REGIONAL CENTRO**  
**( S E D E )**  
**PROVINCIA DE SANTIAGO**  
**COMUNA DE NUÑO A**

Fallo N°	Rol N°	PROPIETARIO	UBICACION	Avalúo Fijado con 38%
1258	1371-32	Planella R. Francisco; Avda. Ossa 1156	E° 272.798.—	
1259	9095-4	Vial Correa, Juan de D.; Quebrada de Macul		842.179.—
1260	9064-1	José Arrieta Cañas y Otros; La Faena de Pehalolén		675.081.—

**COMUNA DE SANTIAGO SUR**

Fallo N°	Rol N°	PROPIETARIO	UBICACION	Avalúo Fijado con 38%
1261	3081-2	Chechinitzky K., Bernardo; Arturo Prat 1215-17		No ha lugar

**COMUNA DE SAN MIGUEL**

Fallo N°	Rol N°	PROPIETARIO	UBICACION	Avalúo Fijado con 38%
1262	2838-37	Guendelman Hnos. y Cía.; Santa Rosa 3570		175.260.—
1263	3303-1	Parroquia Espíritu Santo; Santa Rosa 3695		320.160.—
1264	5348-38	Varas Valdivieso, Olga; Departamental sin número		249.908.—
1265	5348-47	López Muñoz, Carlos; Gran Avenida 5570		

