

Macfarlane

### Grave Violeta Parra

Fue encontrada inconsciente en la carpa de La Reina, donde actúa con su conjunto folklórico. Una excesiva dosis de barbitúricos estuvo cerca de causarle la muerte. Hasta esta madrugada su estado era de mucho cuidado (Inf. en página 6)



## Paulo VI Señala a Chile la Función del Derecho de Propiedad

UN SISTEMA RECTAMENTE ORDENADO DE PROPIEDAD PRIVADA SIRVE PARA PROMOVER LA LIBERTAD Y LA DIGNIDAD HUMANA; PERO SU REGIMEN JURIDICO, CUALQUIERA QUE SEA, PODRA SOSTENERSE UNICAMENTE CUANDO FAVOREZCA UNA DISTRIBUCION TAL DE LAS RIQUEZAS DE LA NACION, QUE ASEGURE A CADA UNO LA PARTE QUE LE PERTENECE.- MENSAJE DE SU SANTIDAD A LA III SEMANA SOCIAL NACIONAL DE CHILE (Inf. en página 16)

# LA NACION

Año L — Santiago de Chile — Sábado 15 de Enero de 1966 — Precio: E° 0,30 — Edic. Aérea: E° 0,35 — N.º 17.573

Edición de 28 páginas — En dos secciones	
Crónica, Págs. 1 y 6	Deportes, Págs. 17 a 19
Política . . . . . 2	Hípica . . . . . 20 y 21
Redacción . . . . . 3	Provincias . . . . . 23
Imp. Internos . . . . . 7 a 10	Económicos . . . . . 24
Cámara . . . . . 11 a 15	Social . . . . . 25
Cables . . . . . 16	Teatros . . . . . 26 y 27
	Magazine . . . . . 28

## Rechazo a Proposiciones del Gobierno en el Proyecto del Cobre Significa la Pérdida de Inversión de 250 Millones de Dólares

MAS QUE AL GOBIERNO, LA ACCION DE LA OPOSICION HA DAÑADO AL PAIS ENTERO.- EL EJECUTIVO INCLUIRA NUEVAMENTE LAS DISPOSICIONES RECHAZADAS POR EL SENADO EN EL PROYECTO ECONOMICO SOBRE REMUNERACIONES, PRECIOS Y RECURSOS PARA EL ESTADO.- SERENO

Y DOCUMENTADO ANALISIS SOBRE LA LEY DEL COBRE, RECIENTEMENTE APROBADA POR EL CONGRESO NACIONAL, HACE EL MINISTRO DE MINERIA, EDUARDO SIMIAN (AMPLIA INFORMACION EN PAGINA 5)

### EL REGRESO DEL PADRE



Al regreso de la Anártida de los efectivos que servían en esa base austral, una pequeña abraza a su llegada al papá

## Asistencia Técnica a Diez Mil Comuneros Dará un Nuevo Plan Agrario en Punitaqui

Una nueva partida de trigo y leche del Programa Mundial de Alimentos llegará al puerto de Coquimbo, conforme a los planes destinados a mejorar las condiciones de vida de 10 mil campesinos de Punitaqui, que dependen de la crianza de cabras y del producto de pequeñas parcelas, cuya agricultura se encuentra en franca decadencia.

Los alimentos sirven para mantener a los comuneros mientras éstos cambian su sistema de cultivo, plantando árboles, aumentando la extensión de sus pastizales y construyendo represas para almacenar agua. Dadas las características de la región y la tendencia de los campesinos a criar animales, se incluyó en el programa el desplazamiento gradual de las cabras por ovejas y llamas que no presentan peligro para la maltratada vegetación de arbustos de la provincia de Coquimbo.

Asimismo, el Ministerio de Tierras y Colonización desarrollará una ardua labor para normalizar la situación jurídica de las comunidades, que en la mayoría, no tienen título de dominio, sino que las particiones se han venido haciendo de padres a hijos sin la intervención de la ley.

### Conmutada Pena de Muerte a Reo que no Tuvo Defensa

(Información en página 6)

### Canciller Valdés Participará en el Consejo Europeo

(Información en página 5)

### Asegurado Abastecimiento Normal de los Fósforos

### FUMAROLAS EN EL "PETEROA"



Fumarclas que tendían a disminuir observó en la tarde de ayer un avión del Grupo N° 10 de la Fuerza Aérea de Chile, al sobrevolar las cercanías del Volcán Peteroa, ubicado frente a Curicó. No se indicaron mayores informes sobre los efectos del fenómeno, a excepción de que las fumarolas se desplazaban hacia el lado argentino en disminuciones cada vez más tenues.



# La Táctica Comunista Frente a la Democracia Cristiana

El Partido Comunista usa una táctica extremadamente curiosa. Tiene una mano, al parecer, abierta hacia el Gobierno y, con la otra, golpea al Gobierno.

Ayer, en grandes titulares, dice que mientras el Presidente conversa con la Derecha, el Partido Demócrata Cristiano y el FRAP impulsan la reforma del derecho de propiedad.

¿A qué responde este título? A objetivos muy claros y muy precisos.

Primero, siguiendo la misma táctica de ciertos grupos de Derecha, que quieren presentar al Partido Demócrata Cristiano dividido, ellos, siempre más perfeccionistas, quieren ahora presentar una división entre el Partido Demócrata Cristiano y el Presidente, creyendo tal vez que la disyuntiva del Partido está entre su propio Gobierno o el camino que le señala el Partido Comunista.

El Partido Comunista y el Partido Socialista conversan constantemente con personeros de la Derecha, cuando les conviene; convencen a muchos senadores radicales para que voten en contra del Convenio del Cobre o en contra de la Democracia Cristiana y de los proyectos del Gobierno. Al día siguiente, aparecen tratando de desglosar el proyecto de la propiedad. ¿Con qué objeto?

Ellos, que libran una lucha constante contra el Gobierno, que lo atacan, que lo critican, más aún, que lo injurian en sus publicaciones; que provocan toda clase de conflictos obreros para perturbar el proceso productivo, que se oponen a las principales leyes del Gobierno, que le niegan los fondos para los proyectos de emergencia para ayudar a las poblaciones, saben que no pueden votar en contra de la Reforma Agraria y la Reforma Constitucional, porque no podrían extremar a tanto su contradicción con la manifestación de la voluntad popular. Teniendo que votar obligadamente a favor del Proyecto de Reforma Constitucional y de Reforma Agraria, pretenden ahora colocarse como los impulsores de estos proyectos, como si los proyectos no estuvieran en el Congreso precisamente porque los envió el Presidente de la República y los apoya el Partido Demócrata Cristiano.

Táctica vieja, táctica gastada, táctica maligna, pero que el Partido Demócrata Cristiano, el Gobierno y el país conocen.

Esta es la desnuda verdad respecto a la táctica que sigue el Partido Comunista, que no engaña a nadie y que sólo puede producir repulsa por su falsía y permanente contradicción con los verdaderos intereses del pueblo y de la nación chilena.

Signen la táctica de la tenaza: se abren para apretar y quebrar a los que en ella cogen.

Si quieren colaborar en el único país democrático de Latinoamérica, que permite su existencia, que jueguen limpio; pero que no apoyen para dividir o apoderarse de iniciativas que no les pertenecen.

# El Seguro de Vida Reajutable

En estos días la prensa ha dado cuenta de la promulgación de la ley N.º 16.407, que faculta al Banco del Estado para reajustar las cuentas de ahorro.

Esta plausible iniciativa que tiene por objeto defender el ahorro de la desvalorización monetaria, contribuye enormemente a promover el ahorro popular que es uno de los pilares fundamentales para el desarrollo económico del país.

Casi simultáneamente con la promulgación de esta ley, en el campo del seguro ha ocurrido un hecho semejante, pero para ello no fue necesario dictar una legislación especial, pues el D. F. L. N.º 210, dictado en agosto de 1953, que creó el Instituto de Seguros del Estado, ordenó que esta institución debía establecer para el Seguro de Vida un sistema reajutable en relación con el alza del costo de la vida.

Es conocido de todos el desplazamiento que ha sufrido el seguro privado de reajuste que consiste en adecuar el seguro tradicional a base de reservas a una economía en proceso de inflación.

El sistema consiste, en líneas generales, en reemplazar en la fórmula del seguro tradicional, que es calculada para una economía estable, el término que representa al capital por un término variable que aumenta de acuerdo a los precios de la inflación.

En los países más adelantados la previsión social cumple solamente las funciones que le son propias, quedando la previsión adicional de acuerdo a los ingresos del individuo, librada íntegramente al seguro privado. Desgraciadamente, en nuestro país, debido al grave proceso inflacionista que nos atraviesa, desde hace más de 50 años, toda la previsión se desvió hasta el punto de que el asegurado no puede acumular reservas para su vejez.

# Aire Acondicionado

Un amigo muy hablador, que pasa la vida soñando inventos y maneras de progresar y disfrutar de las máximas comodidades sin mayor esfuerzo, me dice haber encontrado el remedio contra la inflación del verano. Nada más simple, el aire acondicionado. Con sólo oprimir un botoncito comenzamos a disfrutar de un ambiente de playa, campo o cordillera, sin movernos de la silla.

Vea usted, agrega, con el aire acondicionado se evitan las molestias de los hoteles, el cansancio del automóvil, la comida de los restaurantes y esas camas de algodón que tanto mortifican.

Y para que la cosa sea más perfecta, quien aspira a veranear puede poner ante sus ojos una tela marítima, de campo o de montaña. Puede elegir sin mayor recargo y disfrutar del aire acondicionado que brota como agua de vertiente de la hélice giratoria.

Junto a la rosa metálica sentimos un rumor que bien podemos imaginar sea el del mar o el de un avión en el que nos trasladamos a puntos remotísimos del mundo, siempre que no sea al Vietnam, donde los que zumban son los obuses.

Viajar a merced del aire acondicionado es delicioso y económico; la mente se clarifica, descansa el espíritu y los negocios más difíciles se resuelven con una taza de café.

Le argumento que es muy difícil disfrutar en Santiago del aire acondicionado. No tanto, me dice. Vaya usted a una oficina de compañías extranjeras, de Bancos o a ciertos ascensores de edificios centricos, y allí disfrutará gratis de aire acondicionado. Tiene toda la razón. Es torpe e inútil correr como un hombrillo indefenso bajo el sol que nos achicharra imberbermente.

De esos sitios donde el aire acondicionado es una música primaveral, prefiero los ascensores, a pesar de que hay que viajar de pie. Se une en ellos la sensación del viaje, subimos y descendemos gratuitamente, abanicados por un airecillo que parece venir de la Antártida. El único inconveniente que esto tiene es que no podemos llevar esas telas que nos hablan del mar, el campo o la montaña, simplemente porque no caben en el ascensor.

Carlos René Correa

# Escuelas de Verano

El verano se enciende de sol y de una llamarada intelectual distinta de los cursos universitarios corrientes, porque no se aferra al profesionalismo regular.

La buena costumbre o un método inteligente acomodan los programas de las escuelas de verano a los tópicos de mayor actualidad. Por esto ofrecen siempre algo nuevo, palpitante y práctico. Casi podríamos decir que en los cursos veraniegos se aprende lo útil y funcional. Aunque así no fuera, tienen el mérito de poner al alcance de la gran masa cultivada los temas candentes del momento, en un plano de seriedad y de responsabilidad científica.

Por otra parte, dichos torneos convierten periódicamente a Chile en un gran gimnasio (éste era el nombre clásico de todo centro de estudios superiores) que atrae maestros y juveniles de otros países sudamericanos y también de otros continentes. La reunión de estas multitudes afluídas en la investigación, pone un acento vital en las ciudades, en los internados, en las playas y en todos los lugares en donde ellos se mezclan a la población fija incorporados a nuestro movimiento. La confrontación de ideas y de puntos de vista conformados a realidades diferentes, ahonda el sentido de humanidad porque enseña que, leonora no tienen carácter inamovible ni exclusivo. Su valor depende del medio en que han de aplicarse y este varía de acuerdo con numerosas variables.

Las materias que predominan, ya sea en la Universidad Santa María, de Viña, como en las de Chile y Católica en Santiago o en escuelas abiertas en otros institutos de cultura, son, este año, la reforma educacional, la integración del agro a la sociedad, el pensamiento y la acción social en el mundo contemporáneo, las tensiones políticas en América Latina, la integración regional y nacional de la economía chilena, etc., reflejos, todas ellas, de las cuestiones que preocupan, en este instante, al mundo, al continente y al país. Los expositores están situados en opuestos campos ideológicos. Por esta razón, las cátedras adquieren un tono de elevada controversia. No obstante, allí en la tribuna eclesástica y desinteresada, las doctrinas, aunque dispares, coinciden en apreciar la importancia y la oportunidad de los rumbos que el régimen chileno imprime a su política de transformación. La experiencia chilena, examinada sin pasión y con mirada netamente científica, surge como una confluencia de asuntos que inquietan a toda América Latina. Al margen de las ideologías, se sobreponen una necesidad perentoria: ir adelante enlazados al ritmo de nuestra época.

Las escuelas de verano, tribuna donde se desarrolla el gran debate de los temas de nuestro tiempo, dejarán, sin duda, saldos muy favorables para la comprensión de nuestro momento histórico y para adentrarnos más lúcida y más verdaderamente en la esencia de nosotros mismos.

daniel barao

# Los "Amigos" del Hombre

La filosofía popular, —de algún modo hay que llamar a ciertas cosas— se compone principalmente de una colección de frases repetidas hasta el infinito. Es difícil establecer el motivo por el cual alcanzaron ese éxito. Probablemente por la gracia de sus palabras, tal vez por resumir con acierto el fruto de experiencias seculares, quienes sabe si nada más que por resultar tan evidentes, tan claras, las máximas que enuncian, que son como un alivio para el trabajo intelectual, el cual muchas veces busca afanosamente la originalidad para terminar reconociendo que "nihil novum sub sole", o sea, que todo ya está dicho en este mundo.

Entre todo este acervo manoseado y remanoseado, figuran las sentencias referentes al perro. "El mejor amigo del hombre", "Cuanto más conozco a los hombres, más quiero a mi perro", etc.

En realidad, un perro criado por uno, educado y mantenido a diario junto a sí resulta un ser fiel y generalmente, sumiso. Pero no hay que exagerar. Al fin y al cabo, los perros son animales y nada más. Obran con su lógica de animales, con sus instintos de animales, con sus apariencias fisiológicas primarias, y están sujetos a toda una serie de limitaciones y servidumbres materiales que, en un momento dado, pueden convertirlos en un terrible peligro para el hombre.

Muy conmovedoras son las historias de fidelidad, sacrificio y demás cualidades meritorias del perro. Pero la fría realidad nos demuestra que el perro es una amenaza potencial horrible para grandes y chicos.

En los colmillos de todo perro se agazapa la hidrofobia. Basta que se produzcan circunstancias no muy conocidas, que no pueden predecirse con exactitud, para que el encantador animalito sienta una muerte y el desastre.

Por lo tanto, basta de sensibilizar. Las campañas desmenuzadas periódicamente por el Servicio Nacional de Salud para atenuar, al menos, el peligro de la morsa de perros, especialmente de los vagabundos, que pululan por calles y poblaciones, deben ser secundadas por todos los ciudadanos conscientes.

En estos momentos, hay 22 adultos y 13 menores mordidos por perros, de los que se sabe que estaban hidrofobos. Treinta y cinco personas amenazadas de morir con las horriboras torturas de la rabia.

Bien está que damas y caballeros —generalmente sin otra cosa mejor que hacer— nos canten endechas lastimeras dedicadas a los pobrecitos animales. Pero de los niños y de los grandes, víctimas de la hidrofobia, ¿quién se ocupa? ¿No sería lógico y humano constituir una Sociedad Protectora de Mordidos?

Francisco de P. Grisolia

# Efectivo Amparo a los Trabajadores

Reajustes — Derecho de Huelga — Reanudación y Arbitraje

En ciertos sectores políticos, más aún en la mentalidad de ciertos dirigentes, se profesa el dogma de que para mantener una oposición al Gobierno es lícito mentir, distorsionar y tergiversar.

Es así como desde el primer momento alguna prensa y algunos dirigentes políticos y sindicales han emprendido a difamar al Gobierno, atribuyendo un ánimo de represión por parte de los trabajadores, un afán de defender los derechos de huelga y de exigir un aumento de los salarios y sueldos es otro ejemplo de esta clase de obrera.

Es indispensable desmenuar de argumentos falaces las declaraciones que se hacen por esos sectores, para que el pueblo conozca todo el daño que se pretende hacer con la herramienta ilícita de la tergiversación y del engaño. Los hechos son los siguientes:

Como pocas veces, el Gobierno, en la primera semana del año, ha presentado un proyecto para reajustar sueldos y salarios en el 100% del alza del costo de la vida a todos los sectores públicos y privados, con excepción de una mínima cantidad de personas, que tenían rentas en 1965 superiores a \$237,6, a quienes se les reajustará en el 60%.

Para evitar que las clases modestas sufran el transcurso del año 1966 pierdan el efecto del reajuste, se ponen a disposición los recursos legales de los artículos industriales y agrícolas. Disposición que por primera vez se incorpora a una ley, y que otorga a los empresarios y productores un aumento a la doble fiscalización del Estado: el control de costos y precios, y el tope máximo de alza en el año.

Para financiar las mayores remuneraciones fiscales se aumentan impuestos y tributos que afectan casi exclusivamente a los sectores más pudientes.

Se pagan los reajustes desde el 1.º de enero, lo que habitualmente no se decretaba, permitiendo a los trabajadores disponer del mayor salario o sueldo durante los 12 meses de 1966.

Se le exige a todas las reparticiones fiscales rechazar y denunciar toda oferta de productos que se les haga por encima de los precios controlados. Innovación que entraña un ahorro público y sería política administrativa.

Simultáneamente, todo el conjunto de prestaciones tiende a amparar a los trabajadores, no sólo aumentándose sus remuneraciones, sino que defendiendo el verdadero valor adquisitivo de sus salarios, ya que la relación entre sueldos y precios se mantiene estable durante todo el año, en beneficio de la clase asalariada.

En lo que respecta a la reanudación de faenas, también es indispensable aclarar y fundamentar: La disposición del Artículo 50 es substancialmente idéntica a la que está vigente.

Los trabajadores, los sindicatos, los gremios, pueden pedir las reivindicaciones y reajustes que enuncian legítimos. Pueden pedir también reajustes superiores al 100% del alza del costo de la vida.

Los trabajadores pueden obtener de sus empresas o patronos reajustes superiores al 100%, porque la ley no les prohíbe otorgarlos.

Los mismos sindicatos y gremios pueden entrar en conflicto e ir a la huelga para afirmar sus derechos.

Sólo si la huelga paraliza empresas de transporte, productoras o distribuidoras de bienes o servicios esenciales, aplica el artículo 50. Debe tratarse de bienes o servicios esenciales para la defensa nacional, que atiendan servicios públicos o de utilidad pública, o otros de importancia principal para la economía nacional. Es inen-

# Consultorio de la Reforma Agraria

PREGUNTA.— Señor: el campesino chileno no está interesado por el trabajo. Es lento, es bebedor y poco emprendedor.

RESPUESTA.— Señor: la misión de dirigir la comunal empresa de producir lo que el país necesita? ¿Saben de administración? ¿Comprenden de qué se trata? ¿En todo eso hay más que un interés?

¿Qué sabe el campesino? ¿Qué dice a todo esto el señor Moreno y su esposa? R. A. Valparaiso pregunta al Sr. Moreno. Escriba sus contestaciones y ellas matarán sus inquietudes.

¿Siempre se ha dicho, cuando se quiere oponerse a que la gente no está interesada para realizar un trabajo que no queremos?

¿Los campesinos chilenos son incapaces para hacer sus propios negocios? ¿Se acuerdan que cuando ellos los que han trabajado la tierra por generaciones?

¿El trigo que consumimos en la carne, la leche y otros productos, se producen a través de maquinarias, sino que primero ha sido labrada, cuidada y

tionable el derecho —mejor diríamos, la obligación— del Estado, en cualquier país y de cualquier ideología política, de adoptar medidas para evitar que la paralización de faenas tan esenciales perjudique irreparablemente a otros obreros y trabajadores y/o a la economía nacional.

El Presidente de la República —no cualquier funcionario— podrá decretar la reanudación de faenas, en iguales condiciones como lo contempla la legislación vigente. Obviamente, el Presidente no hará uso de su facultad si no es imprescindible.

Reanudadas las faenas, pueden los obreros obtener iguales o semejantes reivindicaciones como las que pedían. Por conversaciones directas con la empresa o por resolución arbitral. El arbitraje sólo será decretado obligatorio si el Presidente de la República lo estima conveniente, lo que hará si ello beneficia y resguarda a los asalariados.

Se ha criticado el Artículo 51, distorsionándolo, diciendo que elimina el derecho a pedir y la posibilidad de obtener un reajuste superior al 100% del alza del costo de la vida. Lo que es falso.

Esta regla sólo dispone que el Primer Mandatario podrá decretar la reanudación y podrá, si estima conveniente, someter al arbitraje obligatorio un caso de paralización de faenas que tenga por motivo dicha exigencia superior al 100% del alza. Pero no impide que, continuada la faena, se otorgue a los trabajadores el reajuste superior al 100% pedido, lo que dependerá de la justicia de la petición y de la posibilidad del otorgamiento, lo que resolverá un árbitro, si persiste el desacuerdo de la petición.

Se difama la intención de la ley cuando se sostiene, finalmente, que el Artículo 52 favorece a los empresarios y les da una herramienta para que no acepten reivindicaciones superiores al 100% de reajuste.

Por el contrario, el Artículo 52 evita que dichos empresarios, productores y distribuidores se desquiten del alza de remuneración a sus trabajadores aumentando los precios de los bienes o servicios que venden.

Exclusivamente para tal objeto se legisla que dicho empresario no podrá reclamar mejor precio o tarifa por el hecho de haber aumentado la remuneración de sus obreros y empleados en más del 100% mencionado. Lo que confirma, una vez más, que el empresario puede aumentarlo en el porcentaje que crea justo y que sea posible, sin otra consecuencia que la referida, de que no podrá trasladar a los demás asalariados el alza que convino o transigió con su personal.

¿Podría alguien de buena fe sostener que el actual Gobierno está desconociendo las necesidades sociales de los asalariados?

¿Podría alguien infamar al Presidente que firmó ese proyecto, elegido justamente por el pueblo, e imputársele que está favoreciendo a los empresarios, en persecución policial de los obreros?

¿Podría sostenerse que se han arrastrado los derechos de petición y de huelga, para impedir que las clases modestas obtengan mejores condiciones de vida?

Si alguien así lo afirma es porque tiene la convicción política de intentar la confusión en la clase obrera. La necesidad de impedir que se consolide aún más la confianza que tienen los trabajadores en Frei y sus colaboradores, quienes están luchando seriamente y honorablemente por elevar su estándar de vida, y que no están vendiendo ilusiones a los obreros, lo que fatalmente los lleva a la desesperación cuando comprueban el engaño.

“Mientras en las grandes explotaciones se obtiene, según el estudio del Comité Interamericano de Desarrollo Agrícola, 83 escudos por hectárea arable, las explotaciones subfamiliares, las que son manejadas por pequeños propietarios y por campesinos, obtienen por hectárea arable 397 escudos, o sea, casi cinco veces más.

“Los inquilinos, medieros y empleados agrícolas con regalías de tierra producen alrededor de la cuarta parte del total de la producción agrícola nacional, contando ellos con sólo un 10% de la superficie arable y, en general, con el agravante de poseer condiciones inciertas de tenencia y contar con escasas facilidades crediticias y una ayuda técnica en el pasado inexistente.

Según estas declaraciones del señor Moreno, basadas en la experiencia y conocimiento de la cuestión agraria, queda totalmente demostrado que el más esforzado y más exitoso productor es el campesino chileno. Son declaraciones que, a la vez, tienen el carácter de un desafío moral de dinero a quienes pretenden reivindicar al campesino chileno, que suelte no sólo ser explotado, sino además calumniado.

El ejemplo de casos como el de Choapa en el Norte, Santa Inés y Culiprán de Melipilla, los asentamientos campesinos en Talca y otras provincias, nos demuestran la veracidad de estas conclusiones.

Por otra parte es tan cierto que los campesinos, cuando tienen la posibilidad de cultivar las tierras, pueden hacerlo en forma exitosa, que nos basta referirnos a las comparaciones que organismos internacionales han hecho sobre el éxito obtenido por pequeños propietarios que trabajan en la agricultura por hectárea regada.

El Consultor de la Reforma

# Famoso cardiólogo sueco opera en Chile

El Dr. Stig Ekestrom ha sido invitado por la Universidad Católica, para operar, junto a médicos chilenos, en su Hospital Clínico. Enfermo de 45 años cambia su válvula mitral por una plástica (Por CARMEN MERINO - Fotos de OSCAR ROSALES)



El mundialmente conocido cirujano cardiovascular, Dr. Stig Ekestrom —segundo desde la izquierda— operó ayer a un enfermo de la válvula mitral, de 45 años de edad, en el Pabellón del Torax del Hospital Clínico de la Universidad Católica. El Dr. Ekestrom pertenece al Hospital Karolynska, de Estocolmo, uno de los famosos centros de cirugía del corazón de Suecia. El médico sueco visita Chile invitado por la Cátedra de Cirugía del Hospital de la Universidad Católica. EN EL GRABADO, a la derecha, la arsenalera sueca que acompaña al cirujano.

Sobre la mesa operatoria yace anestesiado un hombre de 45 años de edad. Su corazón está expuesto entre las sábanas asépticas, por la herida quirúrgica de 35 centímetros de largo practicada sobre su pecho. Diez manos enguantadas manipulan ágilmente. Conectan la circulación y respiración del paciente a la máquina que hará las veces de corazón y pulmones, mientras los cirujanos operan dentro del órgano vital del enfermo. Esta intervención se ha practicado con éxito muchas veces en Chile. Cientos de veces. Pero hoy tiene algo de espectacular. Opera por primera vez en este país, el mundialmente famoso médico sueco, Dr. Stig Ekestrom, del Hospital Karolynska, de Estocolmo.

A las 9 horas el paciente fue trasladado al Pabellón de Cirugía del Torax del Hospital Clínico de la Universidad Católica. Se le inyecta anestesia de pentón. Comienza la operación. Intervienen en ella, un equipo perfectamente sincronizado. El doctor Ekestrom, junto a cuatro cirujanos del corazón; un médico anestesista; un encargado de la máquina "Corazón-pulmón"; otro médico internista del corazón; dos arsenaleros —una de ellas acompaña al Dr. Ekestrom desde Suecia—, 2 enfermeras de servicio y 8 auxiliares. Se hace una incisión en la piel del pecho del enfermo. Con los dedos rechazan los músculos. Cortan un trozo de los costillas. Ajean el pulmón izquierdo, aislando el corazón. El bisturí corta la membrana que envuelve el corazón, el pericardio.

Dos manos enguantadas colocan un tubo plástico en la arteria principal de la pierna izquierda del enfermo, en la región inguinal. Los otros médicos, conectan otro tubo a la vena que lleva la sangre al corazón. Un tercer tubo es

para la arteria que conduce la sangre limpia fuera del órgano. Estos tubos plásticos van del enfermo a la máquina "Corazón-pulmón", que funciona eléctricamente. El artefacto mecánico se convertirá en corazón y pulmón del enfermo durante hora y media. Comienza a trabajar con 3 litros de sangre fresca colocados en sus tubos, y aspira con el oxígeno que reemplaza la respiración del enfermo. La anestesia es desde ahora con fluoroano.

"Esta máquina 'Corazón-pulmón' es de procedencia norteamericana; pero con agregados suecos, brasileños e incluso chilenos", explica en un susurro, un médico que asiste como observador a la operación. "60 arterial; 15 venosa..." responde el anestesista.

"Presión...?", repite el segundo cirujano. "Sube. 85 arterial, 18 venosa", anuncia el anestesista. "Presión...?", pide sin alterar su voz el sueco. "100 arterial, 18 venosa", le responden. "Más sangre...!", ordena uno de los cirujanos chilenos. "Está bajando...! 80 arterial... 60 arterial... Sube a 85 la venosa...! 85... Se mantiene en 80 la arterial...!"

Ocho minutos dura la estabilización del curso normal de la sangre y respiración del enfermo para adaptarse a su nuevo sistema mecánico. Impulsor de vida. Ocho dramáticos minutos que la Ciencia ha dominado y hoy no es pe-

ligroso para el paciente. Una pequeña placa de metal colocada sobre el corazón del enfermo produce el shock eléctrico de 10 volts que paraliza el trabajo del corazón, ahora inútil para el paciente. Y se inicia la operación en el corazón mismo. Son las 11.25 de la mañana.

**ELIMINACIÓN DE UN COAGULO FATAL** El operado padecía de una alteración de una de las cuatro válvulas del corazón, la mitral, que comunica el aurículo izquierdo con el ventrículo izquierdo. La enfermedad de la válvula mitral se inició cuando niño, al sufrir una fiebre reumática, la que produce altas temperaturas. En uno de los compartimentos del corazón, el cirujano sueco descubre un coágulo, un pañero, fue formado hace 10 o 15 días. De ser arras-

trado por la corriente sanguínea le habría producido al enfermo una embolia fatal. Extraído el coágulo, se observa que la válvula mitral estaba gravemente lesionada. No hay perspectiva de reparación quirúrgica. El médico sueco desprende la válvula enferma del corazón. En su reemplazo coloca una artificial, construida con acero y plástico. Cose la nueva válvula con hilos finos y resistentes. Un masaje al corazón y éste funciona nuevamente, hora y media después de haber cesado de trabajar. Lentamente se traslada la actividad de la máquina al corazón del hombre que toma su ritmo de vida. Se sutura la piel, última reposición a la normalidad. Son las 14.35 horas. La operación ha durado 5 horas y 35 minutos.

"Más que técnicas nuevas, el Dr. Ekestrom nos ha enseñado 'trucos' mejores, adquiridos en la gran experiencia que tienen los suecos con los procedimientos quirúrgicos para el corazón", declaró uno de los médicos asistentes a la operación.

**EL FAMOSO MEDICO SUECO** Carlos Rojas, de 49 años de edad, domiciliado en el Pabellón Oriente N° 6399, de la F. B. Y. U., fue el primer paciente de la enfermedad del corazón que operó el Dr. Ekestrom en Chile. Su lesión estaba en la válvula aórtica. Al día siguiente de la intervención declaró: "No tengo palabras para agradecer lo que han hecho por mí. Ya no podía caminar... me sentía tan cansado... ¡con tantos años!". Después de la operación, el sueco operó ayer tarde a una mujer de 48 años de edad, padeciendo de estrechez en una arteria renal.



DIEZ MANOS ENGUANTADAS —entre ellas las del famoso cardiólogo sueco— operan el corazón del enfermo, de 45 años de edad, mientras una máquina sustituye el trabajo del corazón y los pulmones durante media hora.

## HOY INAUGURA EL MINISTRO DE SALUD EL HOSPITAL DE CATEMU

El Ministro de Salud, Dr. Ramón Valdivieso, viaja hoy a la localidad de Catemu, provincia de Aconcagua, para presidir la ceremonia de inauguración del Hospital Regional, construido por la Sociedad Constructora de Establecimientos Hospitalarios, de acuerdo con los planes de aumentar los establecimientos asistenciales del actual Gobierno, para mejorar la atención médica de la población.

Acompañarán al Ministro en esta ceremonia, el Dr. Pablo Voullème y el Arquitecto H. Schmidt, del Servicio Nacional de Salud, y parlamentarios de la zona. El nuevo hospital ha sido dotado de todos los elementos necesarios para una atención médica completa a la población.

## Campeños de O'Higgins, denuncian arbitrariedades en fundo "El Durazno"

El Subsecretario del Trabajo, Emiliano Caballero, recibió a los dirigentes campesinos del fundo "El Durazno" de la provincia de O'Higgins, quienes acompañados por tres dirigentes regionales de la ANOC (Asociación Nacional de Organizaciones Campesinas) le expusieron la grave situación legal que afecta a los 200 trabajadores de ese predio agrícola.

Los dirigentes dieron a conocer al Subsecretario que desde hace dos meses se está tramitando infructuosamente un pliego de peticiones con el dueño del fundo, quien en tres oportunidades no se ha hecho presente al ser llamado por la Inspección del Trabajo provincial. El caso es sumamente delicado ya que la mayoría de los puntos del pliego de peticiones son materia de ley, tal como arrego de casa, talaje para los animales, pagos al día, salario mínimo, campesino, etc.

Denunciaron, además, que había persecución por parte del patrón contra la directiva del Comité Sindical. Desplido arbitrario al presidente y de haber tomado medidas en contra de otros trabajadores.

Los campesinos le comunicaron a Emiliano Caballero que se habían hecho las denuncias respectivas al Intendente de la Provincia, quien se comprometió a visitar el fundo mañana domingo. Por su parte el Subsecretario les dijo que se enviará un Inspector del Trabajo en visita para que verifique las denuncias y administre las medidas necesarias para hacer justicia a los trabajadores.



Las operaciones a las válvulas del corazón son corrientes en Chile; la espectacularidad de esta intervención es el médico cardiólogo sueco, Dr. Stig Ekestrom, de fama mundial, quien opera en el Pabellón del Torax del Hospital Clínico de la Universidad Católica. EN EL GRABADO, a la izquierda, la máquina que sustituye el trabajo del corazón y los pulmones del paciente, mientras los cirujanos operan dentro del corazón.

## Ministerio de la Vivienda estudia nuevo programa de autoconstrucción

En mayo quedará terminada etapa de erradicación en la "Operación Sitio"

El Ministro de Vivienda y Urbanismo, Modesto Collados, se encuentra estudiando el programa de autoconstrucción que se pondrá en marcha para el presente año, con el de impulsar el Plan Habitacional del Supremo Gobierno en materia de viviendas económicas para las clases más necesitadas.

**ERRADICACION.** — Por otra parte, ayer se llevó a efecto la erradicación de 20 familias en la comuna de Concepción, de acuerdo con los planes de la Operación Sitio. La erradicación de las familias que se inscribieron en esta operación, en su 1ª etapa, deberá quedar terminada en el mes de febrero próximo y se proyecta tener totalmente terminada esta operación en el mes de mayo del presente año. Para la "Operación Sitio" se inscribieron un número superior al calculado, y en la primera etapa de erradicación, se ubicarán a 5.561 familias que entregaron sus antecedentes completos y de acuerdo con el puntaje de prioridad que alcanzaron.

## La marcación de merluzas permitirá conocer mejor su vida y costumbres

Una de las especies de peces que cada día cobra mayor importancia en el consumo nacional es la merluza, que se captura con mayor o menor intensidad en los fondos costeros entre Coquimbo y Corral, siendo las áreas de mayor pesca las cercanas a San Antonio y el Golfo de Arauco. En dicha zona es donde se encuentra gran parte de la flota pesquera de barcos de arrastre, pero la extracción se efectúa desconociéndose muchos aspectos relacionados con sus costumbres o modo de vida.

Con el objeto de alcanzar el máximo de conocimientos sobre este pez y por consiguiente mejorar los resultados de las faenas de pesca, el Instituto de Fomento Pesquero inició, a partir de noviembre de 1964, la marcación de merluzas. Con ello se determinará, principalmente, la existencia de migraciones y sus rutas, permitiendo al mismo tiempo este procedimiento obtener informaciones relacionadas con el crecimiento y edad de los ejemplares. El conocimiento acerca de las traslaciones de la merluza de un lugar a otro del litoral en determinadas épocas, permitirá una mayor posibilidad de predecir su abundancia y disponibilidad de pesca en los distintos periodos del año, así como la probable repoblación por invasión de localidades so-

mutualistas piden rebaja en derechos para sepultaciones. Una rebaja del 50% en los actuales aranceles por sepultaciones en los Cementerios traslado de restos y construcción y reparación de Mausoleos solicitó en entrevista con el Director General del Servicio Nacional de Salud, Francisco Martorell Restat, una Comisión de la "Federación Mutualista de Chile", cuyo presidente es Guillermo Campos R., a la cual acompañaba el Diputado Víctor González Maertens. La Comisión hizo presente que la obra social de la mutualidad se realiza, como es habitual, gratuitamente y que este hecho la hacía mercedora de la consideración que solicitaba para los centenares de Socios que la forman. El Director General, Martorell Restat prometió efectuar un estudio de las peticiones y sus fundamentos.

## Significativo triunfo obtuvo PDC en la Municipalidad de San Miguel

Por primera vez en la historia de esa Corporación, dos democristianos ocupan cargos directivos en la Unión de Obreros Municipales.— Dagoberto Maldonado obtuvo segunda mayoría.— Mañana habrá Consultivo Nacional ampliado. Un categorico triunfo obtuvo el núcleo democristiano de la Municipalidad de San Miguel, en la última elección de la nueva directiva de la Unión de Obreros Municipales de ese sector. Por primera vez, desde que existe el Municipio de la llamada "Comuna Brava", los democristianos logran dos representantes en esa directiva, anteriormente controlada por los Partidos Socialista y Comunista.

Dagoberto Maldonado obtuvo la segunda mayoría, resultando elegido vicepresidente de la Unión, seguido inmediatamente por Ramón Vargas, que ocupó el cargo de director. Cabe informar que por sólo 9 votos se perdió el tercer miembro democristiano de esa directiva.

- El resultado de la elección, si bien es cierto no es un triunfo total, es significativo en atención a que se ha logrado conquistar los cargos directivos en un sector que ha sido tradicionalmente traspasado.
- 14.01 Boletín informativo
  - 14.16 Comercio: Vuelo de la flecha
  - 15.30 Cierre
  - 19.02 Flash noticioso
  - 19.03 Telecin
  - 19.35 Angel del Espacio
  - 20.02 Su teatro, con Bárbara Stanwick: la elección
  - 20.26 Flash Noticioso
  - 20.28 Mister Lucky: El hipnotista
  - 21.00 Pantalla noticiosa
  - 21.10 Aventura en el paraíso: Judith
  - 22.05 Flash noticioso
  - 22.07 Club de la Guitarra
  - 22.27 Largometraje italiano: Dos noches con Cleopatra
  - 23.03 Flash noticioso
  - 23.05 Cierre

## MODIFICARAN ESTRUCTURA DEL IMPUESTO A LA COMPRAVENTA

El Ministro de Hacienda, Sergio Molina, informó que se modificará la estructura del impuesto a la compraventa, se reordenará y simplificará. Entre estas modificaciones, figura la de reducir a sólo cuatro tasas básicas. Además, se incorporará el impuesto a la cifra de negocios.

No significará esto, parches, ni nuevos impuestos. Pero esta reordenación, permitirá financiar sustancialmente los ochenta millones de escudos que implica el proyecto de reajuste para las Fuerzas Armadas y Carabineros.

**SU TELEVISOR LO REPARAMOS EN SU CASA**  
Póngalo en manos seguras: 22 años de experiencia en electrónica. Instalamos antenas en el día.  
**TELEFELCON - Teléfono 35621 INCLUSIVE SABADOS TODO EL DIA**

**TELEVISION**  
Canal 13 - U. Católica

13.42 Los Tres Chiflados
14.00 La semana noticiosa
14.20 Grindl
14.45 Europa 66
15.06 Cierre de transmisión del mediodía
19.00 Sábados Gigantes, con la animación de Tommy Davis
19.03 Vivir un sueño
19.07 Pausa musical
19.10 La melodía oculta
19.15 Pausa musical
19.18 Dar en el blanco
19.48 Los Tres Chiflados
19.50 Sábados alegres, con artistas, concursos y entretenimientos, con la animación de Miguel Davagnino
20.54 Pantallas del Deporte
21.10 Gumbá sus deseos con CRAV
21.32 Hombres en crisis
22.00 El Reportero ESSO
22.15 Maverick
23.08 La ciudad desnuda
00.00 Cierre de transmisión

**TELEMUNDI**  
AGUSTINAS 698 - MONEDA 946  
FONOS 54567, 65090

**TELEVISORES GELOSO**

GRAN PANTALLA RECTANGULAR DE 23" GARANTIA Y SERVICIO TECNICO ENTREGA INMEDIATA

**TELEMUNDI**  
CONDELL 1589 - FONDO 2367 VALPARAISO

**Bonacic y Caro Ltda.**  
V. MACKENNA 2245

**TELEMUNDI**  
PROVIDENCIA 2131 - FONDO 569038

**TELEVISION**  
Canal 9 - U. de Chile

- 14.01 Boletín informativo
- 14.16 Comercio: Vuelo de la flecha
- 15.30 Cierre
- 19.02 Flash noticioso
- 19.03 Telecin
- 19.35 Angel del Espacio
- 20.02 Su teatro, con Bárbara Stanwick: la elección
- 20.26 Flash Noticioso
- 20.28 Mister Lucky: El hipnotista
- 21.00 Pantalla noticiosa
- 21.10 Aventura en el paraíso: Judith
- 22.05 Flash noticioso
- 22.07 Club de la Guitarra
- 22.27 Largometraje italiano: Dos noches con Cleopatra
- 23.03 Flash noticioso
- 23.05 Cierre

CONSULTIVO PROVINCIAL... Por otra parte, cabe mencionar que la Junta Nacional de Trabajadores mañana domingo 14 realizará su sesión provincial para discutir la futura convocatoria en el Congreso Nacional de Obreros Municipales de Chile. Este acto tendrá lugar en la sede del Comando Nacional de Trabajadores, Agustinas 14, a las 9.30 horas. Al acto estarán citados los dirigentes de los núcleos, sindicales, y en especial los que han sido designados delegados ante ese organismo.

# Rechazo a proposiciones del Gobierno en el Proyecto del Cobre significa pérdida de inversión de US\$ 250.000.000

### Análisis sobre la Ley del Cobre, recientemente aprobada por el Congreso, hizo ayer el Ministro de Minería, Eduardo Simián.— El Gobierno incluirá nuevamente disposiciones rechazadas por el Senado en el proyecto económico sobre remuneraciones, precios y recursos para el Estado.— "Acción de la Oposición, más que dañar al Gobierno —dijo—, perjudicó al país entero"

El Ministro de Minería, Eduardo Simián, hizo en la tarde de ayer una exposición sobre la Ley del Cobre, recientemente aprobada por el Congreso Nacional, señalando sus principales aspectos que, en opinión del ministro, son de gran importancia para el país y para la Oposición de la Oposición.

Simián expresó que el Gobierno no puede resolverse a aceptar como definitivas resoluciones de esta naturaleza, y es por eso que en el proyecto económico que contiene disposiciones sobre remuneraciones, precios y recursos para el Estado, incluyó nuevamente estas disposiciones.

Las palabras textuales del Ministro de Minería fueron las siguientes:

"El 21 de diciembre de 1964, S. E. el Presidente de la República se dirigió al país, para anunciarle las bases sobre las cuales se establecería una nueva política cuprera, bases que iban mucho más allá en beneficio de Chile, de los planteamientos de S. E. durante la Campaña Presidencial y a los cuales el pueblo dio su más decidido apoyo en la elección de septiembre de ese mismo año.

"El 4 de enero de 1965, el Gobierno envió al Congreso el proyecto de ley relativo a esta nueva política cuprera y desde entonces ha proporcionado al Parlamento y a la opinión pública los detalles de todos los detalles y re-

sumos que el país obtendría al realizarse los programas de inversión acordados en principio con las empresas que actualmente operan en el país y con otra que pondrá en explotación un nuevo yacimiento.

Al término de la tramitación de este Proyecto de Ley, que ha requerido, además de los cinco trámites constitucionales, la discusión por parte del Parlamento de las observaciones que sobre el Proyecto de Ley aprobado ha considerado necesarias el Ejecutivo, estimo mi deber ineludible dar a conocer al país algunos antecedentes relacionados con tan importante y trascendental materia para la economía nacional.

En primer lugar, después de un año durante el cual Chile ha asistido al más amplio y más libre debate sobre esta materia, el Gobierno está en situación de llevar adelante los proyectos de inversión y los aumentos de producción y de refinación relativos a la explotación de los minerales de Chuquibambilla, El Salvador, Exótica y Compañía Minería Andina. Sin embargo, se ha rechazado algunas disposiciones que hacen imposible obtener las plenas ventajas que el país tenía derecho a esperar de esta legislación y se sacrifica gravemente el interés nacional.

Durante las sesiones del Senado destinadas al estudio de las observaciones del Ejecutivo al Proyecto de Ley sobre Inversión Minera, una mayoría de senadores del FRAP y algunos senadores radicales contribuyeron con sus votos al rechazo de dos votos adicionales que se relacionan con las siguientes materias:

1º) Rechazaron el artículo 13-A que establece la obligación de invertir en Chile una parte de las utilidades obtenidas por las empresas extranjeras de la Gran Minería y la Mediana Minería del Cobre y las Sociedades Mineras Mixtas. Con un precio de venta de 20 c. por libra de cobre, la disposición referida significa una inversión superior a US\$ 100.000.000 en un plazo de 15 años. Al precio actual del cobre, esta inversión, a empresas en actividad, con excepción de las empresas extranjeras de la gran minería y a las personas que aporten nuevos capitales provenientes del exterior, que el presentar importantes programas de expansión, en el hecho hacen a la economía nacional contribuciones mucho más cuantiosas que aquellas que pueden corresponder a una explotación normal, la cual, de acuerdo con la legislación vigente puede recibir estas mismas franquicias tributarias sin limitación alguna.

2º) Rechazaron, además, la letra "j" del Art. 2, Título II, sobre Inversión Minera. Esta disposición limita las facultades del Presidente de la República contenidas en el Art. 17 de la ley Nº 7.747, que se aplica a nuevas empresas chilenas cuyo objeto sea producir o transformar cobre, fierro o acero y que utilicen minerales nacionales. La razón para esta limitación es que en algunas ocasiones, a juicio del Ejecutivo, se ha hecho un uso excesivo de estas facultades, lo que ha resultado de manifiesta inconveniencia para el interés nacional, llegado a reducir a cero el impuesto a la Renta para ciertas empresas mineras. Al mismo tiempo la disposición propuesta pretende extender su aplicación, pero en forma limitada, a empresas en actividad, con excepción de las empresas extranjeras de la gran minería y a las personas que aporten nuevos capitales provenientes del exterior, que el presentar importantes programas de expansión, en el hecho hacen a la economía nacional contribuciones mucho más cuantiosas que aquellas que pueden corresponder a una explotación normal, la cual, de acuerdo con la legislación vigente puede recibir estas mismas franquicias tributarias sin limitación alguna.

De acuerdo con estos rechazos los proyectos de Ley que el Senado aprobó, el país perderá, como se ha manifestado, la inversión de más de doscientos cincuenta millones de dólares adicionales, si se considera el precio actual de venta de cobre y, en segundo lugar, se hace imposible la constitución de la Sociedad Minera Mixta "El Teniente", que significa para Chile el control de la mina considerada como la que tiene las mayores reservas mundiales.

Durante este largo debate hubo siempre consenso para reconocer que por parte de los más tenaces opositores al Proyecto del Gobierno, que la negociación relativa a la mina Exótica, en el mundo, es un asunto de interés para todo el mundo. "De esta misma Invitación —dijo el Canciller— fluye que hay un interés en Europa por los planteamientos de esta reforma, que en Chile, esto se ha de mucho a la visita realizada a ese continente por el Presidente Frei. Esta actitud de la Asamblea Consultiva de Europa, es un desmentido más hacia quienes piensan que el país está aislado. Creo —agregó—, que nunca Chile fue motivo de tanto interés en el mundo".

Este cuadro significa que, con los convenios, el país según los precios internacionales, obtendría una mayor entrada, según los casos, de 1.345 a 1.789 millones de dólares como entradas fiscales y un mayor retorno de las divisas del 1.913 millones, sin considerar los 250 millones de dólares de re-inversión que inexorablemente rechazó la mayoría opositora en el Senado. Todo esto se consigue con una inversión de 105 millones en cinco años.

Esto significa que Chile tendrá en 20 años, un mayor ingreso, superior a 3.500 millones de dólares, o sea, más del doble de todo lo que el país se ha endeudado en el curso de los últimos cuarenta años.

Sin embargo, parte importante de este inmenso beneficio no podrá obtenerse por el rechazo del voto, que no permite formar la Sociedad Mixta con El Teniente y en consecuencia, no será posible que Chile haga su aporte para realizar integralmente su política y tener el 51% de esa mina.

### CUADRO RESUMEN DE RETORNOS Y MAYORES ENTRADAS FISCALES

(Cifras en millones de dólares)

I.—Tributación — Participación Fiscal  
Con precio de venta de 35 c.

	Sistema actual	Sistema en progreso	Mayor Ingreso
	recargos		Fiscal
Chilex	US\$ 1.250	1.522	272.0
Andes	356	357	1.0
Exótica	405	405	0.0
Andina	167	167	0.0
Teniente	1.093	1.633	540.0
<b>TOTAL</b>			<b>US\$ 1.345.0</b>

Con precio de venta de 42 c.

Chilex	US\$ 1.683	2.000	317.0
Andes	437	437	0.0
Exótica	529	529	0.0
Andina	240	240	0.0
Teniente	1.390	2.092	702.0
<b>TOTAL</b>			<b>US\$ 1.789.0</b>

II.—Retornos.

Total para costo de producción	US\$ 4.490	6.206	1.716.0
Inversión en Chile			197.0
<b>TOTAL</b>			<b>US\$ 1.913.0</b>

III.—Inversión del Estado de Chile.

En 5 años	US\$ 105.2	
-----------	------------	--

NOTA: Este cuadro significa que, con los convenios, el país según los precios internacionales, obtendría una mayor entrada, según los casos, de 1.345 a 1.789 millones de dólares como entradas fiscales y un mayor retorno de las divisas del 1.913 millones, sin considerar los 250 millones de dólares de re-inversión que inexorablemente rechazó la mayoría opositora en el Senado. Todo esto se consigue con una inversión de 105 millones en cinco años.

Esto significa que Chile tendrá en 20 años, un mayor ingreso, superior a 3.500 millones de dólares, o sea, más del doble de todo lo que el país se ha endeudado en el curso de los últimos cuarenta años.

Sin embargo, parte importante de este inmenso beneficio no podrá obtenerse por el rechazo del voto, que no permite formar la Sociedad Mixta con El Teniente y en consecuencia, no será posible que Chile haga su aporte para realizar integralmente su política y tener el 51% de esa mina.

## CANCILLER GABRIEL VALDES PARTICIPARA EN ASAMBLEA CONSULTIVA DEL CONSEJO EUROPEO

El Ministro de Relaciones Exteriores, Gabriel Valdés, asistirá a la Reunión de la Asamblea Consultiva del Consejo de Europa, que se realizará en Estrasburgo, entre los días 24 y 26 de este mes. La Asamblea Consultiva del Consejo de Europa agrupa a los parlamentos de todos los países de ese continente, y en ella participan ministros de Asuntos Exteriores o representantes de los parlamentos nacionales.

En la invitación se le da a escoger al Canciller Valdés en los temas económicos o políticos y se le sugiere el Tema del Subdesarrollo o Problemas de América Latina en general y de Chile, en concreto.

—El debate —expresó el

Canciller—, es extraordinariamente interesante, ya que en el temario incluye diversos temas de gran importancia, tales como los programas de la FAO, los debates jurídicos sobre oleoductos y gasoductos de Europa, un informe sobre la situación actual de Checoslovaquia y otros.

Consultado acerca de la posibilidad de llevar la representación de otros países de esta parte del continente, el Canciller se categorizó al expresar que "se escoge a un chileno para que hable como tal" y que "en ningún caso llevaré representación de otros países". Añadió que en esta oportunidad aprovechará para plantear la posición chilena frente a la reforma del sistema interamericano, en los términos dados a conocer en el

Viejo Continente por el Presidente Frei: vale decir, de un sistema abierto.

Agregó que, dado el escaso tiempo de que dispondrá, no dudará en utilizar el carterillo, aunque si tendrá oportunidad de tomar contactos, aun que muy protocolares, con el Gobierno francés. Esto debido a que en su viaje a Estrasburgo deberá cruzar por París. Reiteró también lo expresado luego de la Conferencia de Cancilleres de Río de Janeiro, en el sentido de que Chile, lejos de estar aislado, constituye un motivo de interés para todo el mundo. "De esta misma Invitación —dijo el Canciller— fluye que hay un interés en Europa por los planteamientos de esta reforma, que en Chile, esto se ha de mucho a la visita realizada a ese continente por el Presidente Frei. Esta actitud de la Asamblea Consultiva de Europa, es un desmentido más hacia quienes piensan que el país está aislado. Creo —agregó—, que nunca Chile fue motivo de tanto interés en el mundo".

## ACUERDOS DEL CONSEJO NACIONAL DEL PDC

En sesión del jueves 13 del presente, el Consejo Nacional del Partido Demócrata Cristiano abrió amplio debate sobre la política petrolera y la materia extractiva. El propósito principal era agotar todos los antecedentes de interés nacional.

En vista de los datos aportados por el senador Alejandro Noe, el diputado Luis F. Pizarro y el Consejero Nacional Efraim Brügge, la que llevará un informe exhaustivo a la reunión del Consejo Nacional del jueves 20 del presente. A dicha comisión la asesorarán el Departamento Técnico del PDC y funcionarios calificados de ENAP.

El próximo martes 18, a las 20 horas, con todos los diputados de dicha colectividad, se reunirá una comisión de trabajo que, con todos los proyectos del Gobierno que se hallan en Tabla del Congreso Nacional y otras materias de carácter partidario. Asimismo, el jueves 20, y con el propósito de hacer un idéntico análisis de asuntos legislativos, la Mesa sesionará con los senadores del PDC.

En la misma sesión del Consejo Nacional, se acordó tratar, el lunes 17, el problema relacionado con los comités electorales de la provincia de Valparaíso, que se llevaron a efecto el primer domingo de marzo, a raíz de la muerte del diputado Carlos Muñoz H. A esa reunión asistieron los miembros de la Mesa Directiva Provincial del PDC y los parlamentarios de Valparaíso.

En otro punto de la tabla, el Partido Demócrata Cristiano acordó apoyar ampliamente el proyecto del Gobierno que somete todas las relaciones de fondos, planteando el proyecto del Gobierno que somete todas las relaciones de fondos, las leyes de la Reforma Agraria, a la consideración de las autoridades administrativas y judiciales del país.

Por último, la Directiva máxima del PDC conoció el informe del Superintendente de Sociedades Anónimas, don José Florencio Guzman, sobre las reformas que se avocan para esa rama de las actividades económicas del país.

DESMENTE DESIGNACION

Ante los insistentes rumores circulantes que hablaban de su designación como Embajador en las Naciones Unidas, el Canciller Valdés expresó el más enfático desmentido. "Es absolutamente falso —dijo—, de que yo vaya a ser Embajador en las Naciones Unidas, esto sólo lo he dicho en el momento de la despedida, y aún no lo he hecho. En todo caso —agregó— no se visitaba ningún país, y en el Gabinete —esto —añadió— lo ha dicho el Subsecretario de Gobierno y lo reitero en estos momentos".

Pasando a otro tema, el Canciller Valdés confirmó que en julio se realizará en la ciudad de Arica un Seminario sobre Estudios del Derecho Internacional, en el que participarán juristas de todos los países de Latinoamérica.

## SE INICIO EN MILLAHUE REUNION DE LIDERES CAMPESINOS CHILENOS QUE VIAJARON A EE. UU.

En el temario de hoy intervendrán representantes de la Unión de Campesinos Cristianos; del Instituto de Promoción Agraria y del INDAP

Se inició ayer en Millahué, de Melocotón, localidad del Cañal de Ayoque, una reunión de líderes campesinos chilenos que viajaron a los Estados Unidos con becas concedidas por la Misión Económica de los Estados Unidos en colaboración con la National Farmers Union (NFU) dentro del espíritu de la Alianza para el Progreso.

La reunión que finalizará mañana con la participación de 40 ex becarios: John P. Robinson, Director de la Misión Económica de Estados Unidos; John Eklund y Herminio Ojeda, jefe de la Sección Educativa Rural del Ministerio de Educación y Dwight Rogers, jefe de Becas de la Misión Económica.

La sesión inaugural se inició con un discurso de bienvenida que pronunció John Eklund, de la N. F. U., quien dijo entre otras cosas: "Durante estos días ustedes estarán discutiendo y repasando su trabajo, sus ideas y sus problemas. Se llegará a la solución de estos problemas con Uds., como líderes, uniendo con todos los campesinos en sus pueblos y en sus comunidades, hasta que su influencia se extienda por todo el país".

Respondió Hernán Sandoval vicepresidente de la agrupación de líderes de ex becarios rurales chilenos de la N. F. U., quien expresó los agradecimientos por las atenciones recibidas en Estados Unidos. Dijo que con las experiencias recogidas ayudarán al desarrollo de sus respectivas comunidades y con la esperanza de formar en el futuro la Unión Nacional de Agricultores de Chile.

Posteriormente habló el Director de la Misión Económica de los Estados Unidos, John P. Robinson, quien manifestó entre otras cosas: "Uds., tienen mucho en común, son jóvenes, son agricultores, líderes de sus pueblos, y un estudio en los Estados Unidos, han conocido su gente y sus instituciones, tanto privadas

como gubernamentales. Ahora que se encuentran reunidos en este recinto, deseamos que compartan sus conocimientos individuales y que para un mejor aprovechamiento de ellos se transformen en conocimientos y experiencias colectivas".

"Cuando el Gobierno de Chile, junto con los demás países hermanos de América —dijo el enseguida—, suscribió la Carta de Punta del Este y se creó la Alianza para el Progreso, se comprometió a emplear todos los recursos humanos y materiales en la lucha por el bienestar de toda su ciudadanía. Ustedes representan una parte de estos recursos humanos así comprometidos, como también el programa de becas de la Reforma Agraria, y Empleado Ortega, del Instituto de Desarrollo Agropecuario.

Mañana finalizará la reunión con la Evaluación de la N. F. U., y sus planes para el futuro. También se hablará sobre "El Papel de la N. F. U. en el desarrollo rural de Chile a través de su programa de adiestramiento". En la tarde se disertará sobre cambios y mejoras al programa, cerrará la reunión Herman Knutson, Supervisor Regional de la N. F. U.

En el grabado, el representante de la National Farmers Union, Herman Knutson — primer plano— junto a los jóvenes líderes campesinos durante la sesión inaugural de ayer, en Millahué.



## EN TEMUCO: EL MINISTRO TRIVELLI, CHONCHOL Y MORENO, EXPONEN PROYECCIONES DE REFORMA AGRARIA

TEMUCO.— Por teléfono, don O. González, enviado especial de "La Nación", relata que un intenso programa de actividades se cumplió ayer viernes en esta ciudad. La Comisión Especial de la Reforma Agraria, que preside Hugo Trivelli, y que integran además, los vicepresidentes de la COPEA, Rafael Moreno y Jacques Chonchol, respectivamente.

La mencionada Comisión viajó el jueves por tren hasta la capital de la Frontera, con el objeto de explicar a los sectores agrícolas de la región los verdaderos alcances de la Reforma Agraria, que en esta instancia se encuentra en el Congreso.

En efecto, a las 9 de la mañana, la Comisión se reunió en las oficinas de la Intendencia con 100 dirigentes campesinos de la provincia de Cautín, para escuchar los planteamientos y puntos de vista de los trabajadores del agro sobre el proyecto enviado por el Ejecutivo sobre Reforma Agraria.

El acto se prolongó por espacio de más de tres horas, en las que se analizaron aspectos generales del programa campesino planteado a la Comisión Especial la feria

del Gobierno como ajustada a derecho.

Las observaciones planteadas por la SOFO, a nombre de los agricultores de la región, sobre aspectos generales del proyecto, fueron clarificadas por el Ministro Trivelli, como igualmente por Moreno y Chonchol, quienes coincidieron en manifestar que el Gobierno estaba llano a escuchar la posición de esta entidad, a la vez que de otras agrupaciones similares del país que se han destacado por el apasionamiento puesto en sus declaraciones y campañas realizadas para desprestigiar el proyecto, creando con ello el alarma y el temor entre los empresarios agrícolas.

Finalmente, el Ministro Trivelli solicitó al vicepresidente de esta entidad que hiciera llegar sus planteamientos por escrito a la Comisión de Agricultura de la Cámara o a su despacho, con el fin de atenderlos.

Finalizada la reunión con los representantes de la SOFO, la Comisión que preside el Ministro Trivelli asistió a un almuerzo con los ingenieros agrónomos y médicos veterinarios.

En esta oportunidad se les dio a conocer a los profesio-

## Exportarán 300.000 toneladas de hierro a USA, Japón y Alemania

Producirá un ingreso de divisas de dos millones 218 mil dólares

El Departamento de Comercio Exterior del Banco Central cursó las siguientes exportaciones: 300 mil toneladas de hierro destinadas a Alemania Occidental, Estados Unidos y Japón. Tienen un valor total de 2.218.000 dólares y las exportará la Cia. Minera Santa Fe.

También se autorizaron las exportaciones de 3.000 tone-

ladas de papel de diario destinado para Ecuador, por un valor de 374.842 dólares. Una partida de 500 toneladas del mismo papel para el Perú, por un valor de 62.069 dólares.

Finalmente, el Banco permitió la exportación de 40 mil toneladas de celulosa que se venderán a Argentina por un valor de 5.661.000 dólares.

# DESMENTIDO A DIARIO "ULTIMA HORA": Personeros del CONCI no han exigido aportes a carnicerías

## Campaña de vespertino "Última Hora", para proteger a intermediarios de la carne que por más de cincuenta años han encarecido este vital alimento

En relación con una información aparecida en el diario "Las Noticias de Última Hora", sobre el problema de la carne, el Comando Nacional contra la Inflación, CONCI, entregó el siguiente desmentido:

"El diario "Las Noticias de Última Hora", de fecha 13 de enero, afirma que personeros del Comando Nacional contra la Inflación, CONCI, han estado recorriendo diversas carnicerías solicitando aportes para la campaña contra la inflación. Esta afirmación es absolutamente falsa y sólo responde a la campaña de injurias en que está empeñado ese vespertino. Desmentimos terminantemente que CONCI haya presionado en el Matadero Municipal, para introducir

cambios de industriales y abasteros. Las Centrales de Compras de Duenos de Carnicerías se han inscrito para beneficiar su propio ganado, en conformidad a la nueva política de comercialización patrocinada por CONCI. Nos extraña que mientras CONCI está formando comités de cooperativas de comercio, para eliminar todos los intermediarios y beneficiar a los consumidores, "Las Noticias de Última Hora" se empeña en una campaña de proteger a los industriales y abasteros, intermediarios de comercio, es de conocimiento público, quienes han encarecido por 50 años este vital alimento popular.

### HOY SE INICIA EL PERIODO DE FERIADO DE TRIBUNALES

Hoy se inicia el periodo de feriado judicial, en conformidad a las normas vigentes que regulan el sistema que se prolongará hasta el 19 de marzo próximo.

Con tal motivo, la Corte Suprema designó un Ministro de Turno correspondiente al nombramiento de Magistrado Ricardo Martín Díaz.

El máximo Tribunal atenderá, exclusivamente, los días jueves, de 9 a 12 horas, durante el feriado judicial. Las presentaciones de escritos podrán efectuarse de martes a viernes, en los horarios de 10 a 11 horas.

## RECONSTRUIRAN MUELLE DE LA ISLA ROBINSON CRUSOE

### Esta iniciativa constituye el primer resultado de la visita que realizará el jueves a la isla el Ministro de Defensa Nacional y el Subsecretario del Interior

En el curso de febrero próximo se iniciarán los trabajos de reconstrucción y ampliación del muelle de la Isla Robinson Crusoe. Así lo dio a conocer el Director General de Obras Públicas, Alfonso Díaz Ossa, arrojando que la aceleración de esta iniciativa constituirá uno de los primeros resultados

de la visita que realizaron el jueves a la isla el Ministro de Defensa Nacional, Juan José Diógenes Echeverría, y el Subsecretario del Interior, Juan Hamilton, Indaco, el Director General que había impartido instrucciones inmediatas para la realización de las faenas necesarias para la construcción de un muelle de 45 metros de largo por 6 metros de ancho, que permitirá un desarrollo intensivo de las actividades pesqueras.

Por otra parte, el Jefe de la Operación de Emergencia de los temporales, Hugo León, informó al Director de Obras Públicas, Carlos Leighton, que se habían puesto a disposición de su repartición 250 mil escudos para financiar las obras mencionadas.

### CEIC pide no ingrese a Caja de Previsión el primer reajuste

Que la primera diferencia de sueldos no realice los reajustes legales de 25% no ingrese a las respectivas Cajas de Previsión, solicitó al presidente de la Comisión de Hacienda de la Cámara de Diputados, Nelsón Frayre, los dirigentes de la Confederación de Empleados de Industria y Comercio.

En la misma nota sugieren la inclusión en el proyecto de ley de Reajustes de Sueldos, Salarios y Precios, el siguiente inciso:

"La primera diferencia, proveniente del reajuste de remuneración producido, por lo contemplado en la presente Ley no ingresará a la Institución de Previsión, sino que será de beneficio de los imponentes."

### IMPORTANTE BAJA TENDRA EL PRECIO DE LA PAPA

Fueron derogados todos los decretos y resoluciones que habían fijado precio a las papas en todo el país y establecido el trámite de guía de libre tránsito para su transporte.

El Ministerio de Economía adoptó una decisión en tal sentido, en vista que el abastecimiento y precio de este artículo se han normalizado, con motivo de la mayor producción y afianzamiento a los mercados. Actualmente los precios por sacos de 80 kilos que se pagan en los mercados de la Feria Municipal, son muy inferiores al tope de \$3.000 fijado.

Las medidas que ahora se derogaron tuvieron que adoptarse ante la escasez que se produjo y que tuvo su origen en los temporales que afectaron, principalmente, a la cosecha de la papa tempranera.

### POBLADORES SOLICITAN CREACION DE LA COMUNA MANUEL RODRIGUEZ

Este grupo comunal tiene características similares, es eminentemente proletario, y por ello, les aquejan problemas comunes. Son pobladores que carecen de suficiente vigilancia policial y tienen problemas para la extracción de basuras, alcantarillado, agua potable y luz eléctrica.

El Ministro Leighton prometió a los pobladores hacer estudiar la iniciativa. Como primera medida, se buscará un financiamiento fiscal y la creación de una zona industrial, que podría quedar en el fundo La Sierra, entre la Población José María Caro y Lo Espejo.

Inspectores de la Contraloría General de la República están investigando una cuantiosa malversación de caudales públicos que se halla cometido en el Servicio Médico Nacional de Empleados en Valparaíso, cuyo jefe Regional es el Dr. Oscar Marin Sosias.

### Trágico fallecimiento de teniente de Prisiones en cumplimiento del deber

El teniente del Servicio de Prisiones, José Orlando Carrasco Arteaga, se precipitó al vacío desde el techo de la capilla, en el interior de la Penitenciaría, falleciendo instantáneamente.— Se había dado alarma de un intento de fuga masiva.

Un teniente del Servicio de Prisiones falleció trágicamente en la madrugada de ayer al precipitarse al vacío desde una altura de 10 metros.

El teniente del Servicio, José Orlando Carrasco Arteaga, de 26 años de edad, en cumplimiento del deber, subió hasta el techo de la capilla habitada en el interior de la Penitenciaría, alrededor de las 0,20 horas de la madrugada de ayer.

### Trágico fallecimiento de teniente de Prisiones en cumplimiento del deber

El funcionario de Prisiones concurre a comprobar una denuncia telefónica que resultó ser falsa— precedente de FAMEA dando cuenta que un grupo de reos se encontraba sobre el techo del mencionado edificio.

De inmediato se dio la alarma interna, poniendo en alerta a toda la dotación de vigilantes. El teniente José Carrasco subió hasta el techo de la capilla, para verificar la denuncia, premunido de una intencionalidad.

Sorpresivamente, una de las planchas de pizarra del techo se quebró, provocando la caída del oficial desde una altura aproximada de diez metros. El teniente Carrasco, a consecuencia de las múltiples heridas, falleció en forma instantánea.



## Congratulan al Ministro del Trabajo por iniciativa de seguridad social

### Conceptuosa nota envió el Consejo Nacional de Seguridad al Ministro Thayer por el nuevo proyecto de ley sobre Accidentes del Trabajo y Enfermedades Profesionales

El Ministro del Trabajo y Previsión Social, William Thayer A., ha recibido una conceptuosa comunicación del Consejo Nacional de Seguridad, que preside don J. Manuel Casanueva, por la cual felicita a este Secretario de Estado por la preocupación existente en su Ministerio por dar solución al grave problema de la inseguridad que se observa en las faenas laborales. Esta preocupación ha quedado reflejada en el Proyecto de Ley enviado por el Ejecutivo al Congreso por el cual se modifica el Código del Trabajo en lo relativo a la forma de poner término a los contratos de trabajo de empleados y obreros. En efecto, el Art. 2°, inciso 4°, consulta como causal de cesación de funciones "los actos, omisiones o imprudencias temerarias que afecten a la seguridad del establecimiento o de los trabajadores o a la salud de éstos".

## Hoy se reanudan conversaciones directas en conflicto del mineral "El Teniente"

### Pugna entre los representantes de empleados y obreros dificulta gestiones de arreglo.— Huelga ha significado, hasta el momento, una pérdida de cuatro millones ochocientos mil dólares

En las oficinas de la Braden Copper, en Santiago, se reanudarán hoy, a partir de las 11 horas, las conversaciones directas entre los representantes patronales y de los trabajadores del mineral de "El Teniente", con el fin de gestionar una fórmula que permita poner fin al conflicto huelguístico que mantiene paralizado a más de 7 mil empleados y obreros de dicho centro minero.

El acuerdo de reanudar las negociaciones directas fue adoptado ayer, en una reunión bipartita que sostuvieron los abogados Erasmo Vergara y Ernesto Mejía, en representación de la empresa y Eduard Ojeda y el diputado Héctor Olivares por los sindicatos.

En la entrevista, que tendrá lugar hoy, participarán, además de los abogados del Gerente Comercial de la Braden, Carlos Tolosa, y el director de Relaciones Industriales de la misma empresa, Walter Witt. Según se informó en fuentes de la Braden, hasta el momento las gestiones de arreglo han resultado infructuosas a causa de la pugna existente entre los representantes de los sindicatos y de los empleados de las organizaciones obreras, cuyos intereses frecuentemente se contraponen al discutir los puntos fundamentales del pleito.

## Fundación de Viviendas erradica a pobladores de comuna de Conchalí

### Hoy serán erradicados en la población Santa Mercedes, construida por la Fundación de Viviendas y Asistencia Social, los moradores de la población Julio San Martín, de la Comuna de Conchalí.

Esta erradicación se hace de acuerdo a los planes del Supremo Gobierno de dar trabajo a los moradores de poblaciones marginales. Cooperará en esta labor el Grupo de Coordinadores de la Fundación que dirige Ignacio Manríquez.

## Ministro Thayer dialogó anoche con los dirigentes gremiales del P.D.C.

### Subsecretarios de Hacienda y Previsión Social hicieron exposición sobre la política económica-social del Gobierno. Mañana, amplia información sobre lo tratado

Una amplia exposición sobre el proyecto de Ley de Reajustes de Sueldos, Salarios y Precios hizo anoche el Ministro del Trabajo, William Thayer, en la segunda reunión auspiciada por el Departamento Sindical del P.D.C., en su recién inaugurado patio de reuniones.

## Cuatro mil trabajadores molineros empuerzan a votar la huelga

Pliego de peticiones de carácter nacional contiene 21 y 26 puntos, para los sindicatos antiguos y nuevos, respectivamente. Cuatro mil trabajadores molineros están votando la huelga legal, luego de finalizado el proceso de conciliación en la Junta respectiva, sin llegar a un acuerdo con los empresarios. El conflicto es de carácter general y afecta a todas las empresas molineras del país.

## SINTESIS DE LA ACTUALIDAD

### CONCILIO EVANGELICO DE CHILE - Continúa desarrollándose en el balneario El Tabo, la 2ª Consulta Latinoamericana de Iglesia y Sociedad, organizado por el Concilio Evangélico de Chile, con delegados de Chile y Sudamérica. El encuentro se prolongará hasta el 21 de

### ORQUESTA DE CAMARA DE U.C. - Para los días 25 y 26 del presente mes está programada la presentación de la Orquesta de Cámara de la Universidad Católica, en el Salón de Honor de dicho plantel universitario. Se incluirán obras de Vivaldi, Telemann, Albinoni, Schenker y Bartok. Actuarán como solistas Emilio Donatucci, ípaci, y Enrique Peña, oboe. La entrada es libre.

### ASAMBLA GENERAL DEL CIRCULO DE PERIODISTAS - El jueves próximo, las 15.30 horas, se realizará una asamblea general de socios, convocada por la directiva del Círculo de Periodistas, para pronunciarse sobre el presupuesto de entradas y gastos del presente año. La reunión se efectuará en el local de la institución, Amunátegui 31, quinto piso.

### BECA ISRAEL PARA ESCRITORES CHILENOS - El próximo lunes, a las 19.30 horas, se efectuará una reunión en la Sociedad de Escritores de Chile, en la cual el Embajador de Israel, Dr. Uri Naor, dará cuenta del establecimiento de una beca anual permanente para un escritor chileno visite Israel. La iniciativa será financiada por el Gobierno israelí y administrada por la Sociedad de Escritores.

### INVESTIGADOR NORTEAMERICANO - Hasta el 19 del presente mes permanecerá en el país el eminente especialista norteamericano en el Servicio de Veterinarios del Hospital de la Administración de Veterinarios, en Bronx, Nueva York, Salomon A. Berson. El doctor Berson se encuentra realizando trabajos de investigación conjunta a médicos chilenos en el Laboratorio de Investigaciones del Hospital San Juan de Dios.

### DENUNCIAS CONTRA BAR CENTRICO - El Comando Nacional contra la Inflación investiga las denuncias de particulares afectados hicieron contra el Bar Centrico, ubicado en Bandería N° 340. Las boletas emitidas por este establecimiento señalan para el precio de venta de los productos granados \$ 2,60 y para uno de verduras \$ 1. Los dueños de este local acordaron presentar a la comisión de precios y estudiar, además, unirse a la campaña del Ahorro CONCI.

### SIN VARIACION PRECIO DE FOSFOROS - No existe ninguna posibilidad de que se curse un alza en los fosforos, informó CONCI, ante el acaparamiento que ciertos comerciantes realizan de este producto. Lo que ha obligado a tener su producción en forma normal, lo que ha obligado a personal de DIRINCO y del CONCI a realizar una investigación para determinar el volumen de producción y distribución de los fosforos. Esta investigación se extenderá al comercio detallista.

### SUBSECRETARIO DE SALUD DE FERiado - El Subsecretario del Ministerio de Salud Pública, Guillermo Bolizard U., se encuentra haciendo uso de su feriado legal. El día 17 de enero, a las 10 horas, en su domicilio particular, en la calle Negro, mientras dura su ausencia, el Doctor Ernesto Gaeta.

## CONMUTADA LA PENA A CONDENADO A MUERTE

### El Presidente de la República atendió la recomendación de la Corte de Apelaciones de Valdivia, que estimaba que el condenado, Raúl Soto Mayorga, era merecedor de clemencia.— Confirmada la información exclusiva de LA NACION, publicada en nuestra edición de ayer.— El uxoricida deberá cumplir cadena perpetua

Fue conmutada la pena de muerte por presidio perpetuo a que se encontraba condenado Raúl Soto Mayorga, por delito de uxoricidio. En esta forma, se confirmó la información exclusiva proporcionada ayer por LA NACION.

Actualmente el reo se encuentra recluso en la Penitenciaría de Osorno. Soto Mayorga se encontró, sorprendentemente, sentenciado a muerte, luego que en segunda instancia fue condenado a la pena capital por la Corte de Apelaciones de Valdivia.

## Hospitalizada en grave estado Violeta Parra

### Una excesiva dosis de barbitúricos estuvo a punto de costarle la vida. Fue encontrada inconsciente en la carpa de La Reina, donde actuaba con su conjunto folklórico. Fue internada en grave estado en la Posta 4 de la Asistencia Pública. Hasta la madrugada su estado era de sumo cuidado

Consternación causó ayer en el ambiente artístico la noticia de que Violeta Parra, una de las más fieles intérpretes de la tradición musical chilena, había intentado quitarse la vida ingiriendo una fuerte dosis de barbitúricos. La artista, de prestigio internacional, fue encontrada inconsciente a las 12.10 horas de ayer, tendida en su cama, debajo de su carpa, que está ubicada en la esquina de las calles La Cañada con Toro Zambrano, comuna de La Reina. Allí su conjunto folklórico venía actuando con singular éxito desde hace varias semanas. El hallazgo lo hizo un periodista amigo de ella, cuando llegó a su carpa con el propósito de entrevistarla. De inmediato se solicitó una ambulancia a la Posta 4 de la Asistencia Pública. En dicho establecimiento fue internada, donde aún permanece. Aroche el médico jefe de la Posta dijo que, dentro de su gravedad, había experimentado una leve mejoría. Muchos artistas y amigos llegaron hasta la Posta a inquirir detalles acerca de su estado de salud, pero a nadie se le permitió conversar con ella por prescripción médica.

## Investigan malversación de caudales públicos en SERMENA de Valparaíso

Contraloría, al mando del señor Mario Mignone, habían viajado secretamente al puerto a cumplir del cometido de inspección. Se comentó, extraordinariamente, que el monto de la malversación ascendería a la suma de trescientos millones de pesos.

## En Hospital del Empleado

Se dijo también que existía una investigación en el Hospital del Empleado, en Valparaíso. Recientemente el Vicepresidente del SERMENA, Dr. Alfredo Cárdenas, designó director interino de dicho establecimiento asistencial al Dr. Roberto Semlveda.

## HABLA EL VICEPRESIDENTE

"LA NACION" conversó ayer con el Vicepresidente del SERMENA, Dr. Cárdenas, con el fin de inquirir mayores antecedentes sobre el particular. El Dr. Cárdenas, dijo: "Este problema no es suso durante mi administración. Viene arrastrándose desde mucho tiempo antes de yo fuera designado Vicepresidente de este Servicio."

## HABLA EL FISCAL DEL SERMENA

La NACIÓN también conversó ayer con el Fiscal del Servicio Médico Nacional de Empleados, abogado Patricio Figueroa, quien dijo no tener comentarios que hacer mientras la Contraloría General de la República no dé término a sus investigaciones. Añadió que será facultad de la Contraloría de hacer la denuncia correspondiente al Consejo de Defensa de Estado para que éste se quejare a la Justicia Ordinaria en caso de que se descubra responsabilidad civil o penal en la investigación que se realiza.

## SUMARIO ADMINISTRATIVO

Por otra parte, en materias del Servicio Médico — en Santiago — se tuvo conocimiento

# SERVICIO DE IMPUESTOS INTERNOS

## NOTIFICACION FALLOS SOBRE RECLAMACIONES DE AVALUOS DE BIENES RAICES

### III DIRECCION REGIONAL SANTIAGO

### PROVINCIA DE SANTIAGO COMUNA DE SANTIAGO

FOLIO N°	ROL N°	PROPIETARIO	UBICACION	Avalúo fijado con 38%	E°
8932-8715	194-34	Andúnez Cisternas, Daniel	Santo Domingo 1774	27.170	—
8935-8758	69-12	Arostegui, Ramón	Miraflores 113, Depto. 46	No ha lugar	—
8735-8636	810-89	Barahona B. Carlos	Plaza Baquedano 31, Depto. 12, 7.º Piso	27.445	—
8860-8643	99-366	Barral, Luis	Huérfaños 762	107.991	—
8861-8644	8-120	Barriga Errázuriz, Luis	Paulino Alfonso 371	80.261	—
9025-8788	214-38	Beaumont Ahumada, Aida	Teatinos 639, Depto. 32	No ha lugar	—
8754-8537	810-87	Bencio, Mario	Plaza Baquedano N.º 091, Depto. N.º 10	28.461	—
8859-8642	515-3	Bozzo Rianuzo y de Lertora, Beatriz	Vicuña Mackenna 319	108.569	—
8929-8712	201-14	Bunster Gómez, Eugenia	Miraflores 620	33.533	—
9024-8787	29-49	Caballal Cense, Juan	Nueva York N.º 53, Oficina N.º 101	9.294	—
8750-8539	101-701	Caja Bancaria de Pensiones	Huérfaños N.º 886, Depto. 702	13.495	—
8757-8540	101-707	Caja Bancaria de Pensiones	Huérfaños N.º 886, Depto. 702	16.399	—
8758-8541	101-708	Caja Bancaria de Pensiones	Huérfaños N.º 886, Depto. 709	22.346	—
8760-8542	101-702	Caja Bancaria de Pensiones	Huérfaños N.º 886, Depto. 703	13.495	—
8760-8543	101-698	Caja Bancaria de Pensiones	Huérfaños N.º 886, Depto. 615	21.761	—
8761-8544	101-712	Caja Bancaria de Pensiones	Huérfaños N.º 886, Depto. 713	22.904	—
8762-8545	101-696	Caja Bancaria de Pensiones	Huérfaños N.º 886, Depto. 623	21.349	—
8763-8546	101-690	Caja Bancaria de Pensiones	Huérfaños N.º 886, Depto. 617	21.761	—
8764-8547	101-699	Caja Bancaria de Pensiones	Huérfaños N.º 886, Depto. 626	25.439	—
8765-8548	101-703	Caja Bancaria de Pensiones	Huérfaños N.º 886, Depto. 704	13.495	—
8765-8549	101-710	Caja Bancaria de Pensiones	Huérfaños N.º 886, Depto. 711	22.904	—
8767-8550	101-730	Caja Bancaria de Pensiones	Huérfaños N.º 886, Depto. 825	21.349	—
8768-8551	101-744	Caja Bancaria de Pensiones	Huérfaños N.º 886, Depto. 820	21.761	—
8769-8552	101-745	Caja Bancaria de Pensiones	Huérfaños N.º 886, Depto. 820	21.761	—
8770-8553	101-624	Caja Bancaria de Pensiones	Huérfaños N.º 886, Depto. 621	24.541	—
8771-8554	101-700	Caja Bancaria de Pensiones	Huérfaños N.º 886, Depto. 707	14.846	—
8772-8555	101-667	Caja Bancaria de Pensiones	Huérfaños N.º 886, Depto. 520	23.310	—
8773-8556	101-720	Caja Bancaria de Pensiones	Huérfaños N.º 886, Depto. 721	24.541	—
8926-8709	101-681	Caja Bancaria de Pensiones	Huérfaños N.º 886, Depto. 608	16.359	—
8927-8710	101-704	Caja Bancaria de Pensiones	Huérfaños N.º 886, Depto. 705	13.495	—
8928-8711	101-715	Caja Bancaria de Pensiones	Huérfaños N.º 886, Depto. 716	21.761	—
8917-8700	214-10	Cañasta vda. de Sarraf, Teresa	Santo Domingo N.º 1381, Depto. 22	48.644	—
8918-8699	218-15	Castro V. Prat, Emma	Rosas N.º 1530	27.883	—
8922-8655	842-266	Castro Valenzuela, María	Eulogio Sánchez N.º 48, Depto. 614	11.669	—
8915-8698	161-27	Compañía de Seguros Vida "Huellet Sociedad Anónima"	Compañía N.º 1291, Oficina 306	9.628	—
8911-8654	842-157	Concha de Martínez, Aída	Eulogio Sánchez N.º 46, Depto. 134	8.860	—
8910-8653	161-51	Contreras, Carlos	Compañía 1291, Oficina N.º 41	6.497	—
8912-8695	161-53	Contreras, Carlos	Compañía N.º 1291, Oficina N.º 413	7.361	—
8913-8696	161-52	Contreras, Carlos	Compañía 1291, Oficina N.º 412	7.814	—
8914-8697	161-50	Contreras, Carlos	Compañía N.º 1291, Oficina N.º 410	17.962	—
8915-8698	57-138	Costa, Riquelme	N.º 50	68.336	—
8923-8786	46-12	De la Torre Urrutia, Delfina	Manuel Rodríguez 75	74.106	—
8929-8692	244-53	Díaz Leyva, Aida	San Pablo 1892	No ha lugar	—
8927-8690	247-14	Díaz de Zúñiga, Guadalupe y otros	Alfaro 1042/44	50.398	—
8925-8708	161-92	Drey Huebse, Ester	Compañía N.º 1291, Depto. 708	13.287	—
8924-8707	214-13	Egana Varas, Cochrano	Santo Domingo N.º 1381, Depto. N.º 41	29.201	—
8910-8778	29-24	Empresa Constructora Yacom Hermanos y Compañía	Nueva York 53, Oficina 34	23.406	—
8911-8774	29-22	Empresa Constructora Yacom Hermanos y Compañía	Nueva York 53, Oficina 32	23.406	—
8912-8775	29-20	Empresa Constructora Yacom Hermanos y Compañía	Nueva York 53, Oficina 24	25.814	—
8909-8773	29-46	Escobar Morales, Emma	Nueva York N.º 53, Oficina N.º 92	16.819	—
8775-8558	387-283	Estero Carrera, Hernán	Olameda N.º 170, Depto. N.º 405	No ha lugar	—
8869-8652	842-253	Fouquet Garrido, José H.	Eulogio Sánchez N.º 46, Depto. N.º 527	8.786	—
8922-8705	194-3	Fraimovich, José	San Camilo N.º 185 Gana L. vda. de Jarpa, Ester, Sucesión; Estedral 172	No ha lugar	—
9004-8767	214-8	Gallardo, Conrado O.	Santo Domingo 1381, Depto. 1-A	33.676	—
9000-8763	29-45	Gigoux Remard, Enrique	Nueva York 53, Oficina 91	18.665	—
8920-8708	161-89	González Calvo, Olivia	Compañía 1291, Depto. 705	8.898	—
8776-8559	883-75	González Fernández, Pedro	General Bustamante 176, Depto. 408	30.143	—
8864-8647	210-2	González Ramos, Generoso	Santo Domingo 1141	No ha lugar	—
8863-8646	877-3	González vda. de Rivera, Matilde y otros	87.195	—	
8860-8743	212-6	Guloff Guloff, Manuel	Santo Domingo 1277	90.850	—
8885-8668	258-35	Hernández Alvarez, Olga	V. Subercazeau 1426/1428	No ha lugar	—
8918-8701	161-6	Herrera Sepúlveda, Irene	Compañía 1291, Oficina 202	7.685	—
8998-8761	29-40	Inmobiliaria Diego Portales Sociedad Anónima	Nueva York 53, Oficina 74	22.875	—
8913-8776	29-37	Inmobiliaria Diego Portales Sociedad Anónima	Nueva York 53, Oficina 71	28.456	—
8914-8777	29-38	Inmobiliaria Diego Portales Sociedad Anónima	Nueva York 53, Oficina 72	22.875	—
9015-8778	89-18	Jensen Portales vda. de Guzmán, Aída	Miraflores 113, Depto. 65	No ha lugar	—
8917-8780	69-34	Larrain Plaza, Camilo	Santa Lucía 110, Depto. 43	No ha lugar	—
9020-8783	69-41	Larrain Rosas, Sara	Santa Lucía 110, Depto. 61	No ha lugar	—
8919-8662	898-44	Latorre Salamanca, Coralia	Monseñor Müller 31, Depto. 146	29.692	—
8781-8564	323-7	López Ramos, Juan	Quito 43, Dpto. 31	21.701	—
8928-8661	232-10	Maira Gatica, Marta	Santo Domingo 1851	No ha lugar	—
8917-8660	842-161	Mantelli Beletti, Humberto	Eulogio Sánchez 46, Depto. 138	13.698	—
8839-8622	1531-8	Molino La Estampa, Sociedad Anónima	Avda. Fermín Vivanco 1653	566.352	—
8976-8659	214-105	Montenegro vda. de Fleita, Juana	Teatinos 666, Dpto. 60	No ha lugar	—
9019-8782	214-78	Montero Carvallo, Elisa	Teatinos 666	No ha lugar	—
9018-8781	275-1	Mora Mujica, Gabriel	General Mackenna 1153	No ha lugar	—
8943-8726	214-89	Muñoz de Aguirre, Julia	Teatinos 666, Dpto. 31	No ha lugar	—
8944-8727	253-16	Muñoz Lagos, Susesión	Teatinos 851	No ha lugar	—
8783-8566	201-54	Murphy de Espinosa, Elena	Miraflores 688, Dpto. 702	56.815	—
8945-8728	215-29	Ocaña Díaz, Elena y otros	Amunátegui 652	No ha lugar	—
8992-8755	387-249	Osoero Salinas, Angela	Avda. Bernardo O'Higgins 1318, Dpto. 73	40.180	—
8785-8568	883-89	Parada Moreno, Hilda	Avenida General Bustamante 176, Dpto. 422	14.053	—
8878-8656	842-226	Pellard Cáceres, Pablo	Eulogio Sánchez 46, Dpto. 420	17.471	—
8948-8731	29-47	Plaza, Urrutia	Nueva York 53, Of. 93	15.438	—
8928-8759	69-30	Plaza, Edelmira	Stia Lucia 110, Dpto. 23	No ha lugar	—
8871-8570	883-37	Prieto Lastarria, Jorge	General Bustamante 176, Dpto. 216	21.841	—
8903-8756	29-14	Raglianti Martínez, Arnaldo	Nueva York 53, Oficina 12	25.534	—
8788-8571	883-76	Retamal Gil, Clara	Bustamante 176, Dpto. 409	21.080	—
8948-8629	194-2	Reutter Puch, Francisco	Catedral 1719	No ha lugar	—
8949-8732	214-70	Reyes Cerda, Alejandro	Teatinos 639, Depto. 42	No ha lugar	—
8950-8733	214-14	Reyes Merino, Carlos	Santo Domingo 1381, Dpto. 42	No ha lugar	—
8971-8784	716-14	Rodríguez vda. de García, Carolina	Domingo 1771-79	44.043	—

FOLIO N°	ROL N°	PROPIETARIO	UBICACION	Avalúo fijado con 38%	E°
8904-8687	842-175	Silva Díaz, Nelson	Eulogio Sánchez 046, Dpto. 227	10.836	—
8954-8737	29-33	Sims Lowen, Jorge	Nueva York 53, Oficina 61	29.746	—
8955-8738	29-36	Sims, Jorge y otros	Nueva York 53, Oficina 64	23.406	—
8780-8573	478-53	Sinay Sestopal, Gil	Arturo Prat 299	111.090	—
8958-8741	29-29	Sociedad Alfonso Wolf, Ltda.	Nueva York 53, Oficina 51	29.746	—
8957-8740	29-39	Sociedad Inmobiliaria Diego Portales S. A.	Nueva York 53, Oficina 73	27.996	—
8903-8658	105-35	Soc. de Inversiones y Renta, Ltda.	Monte 231-239	No ha lugar	—
8959-8742	214-72	Solo, Rodríguez, Serenín	Teatinos 666, Dpto. 2	No ha lugar	—
8895-8678	222-8	Soules Banda, María	Santo Domingo 1851, Casa 3	5.589	—
8791-8574	883-72	Spinner Peczenik, Rosa	Avenida Bustamante 176, Dpto. 405	14.755	—
8792-8575	175-1	Swiderki Coni, Luis	San Pablo 3031	220.716	—
8966-8749	29-35	Tirado Sergio, Alejandro	Nueva York 53, Oficina 63	29.268	—
8794-8577	451-37	Urrutia Alvarez, Oscar	Marín 55, Casa 1	20.171	—
8795-8578	46-73	Usar de la Plaza, Carlos	Moneda 1576	No ha lugar	—
8963-8746	161-29	Vasari Navarrete, Mario	Compañía 1291, Oficina 308	7.689	—
8861-8744	214-107	Weinborn, Lillan	Teatinos 666, Dpto. 62	No ha lugar	—
8955-8718	921-10	Yañez Soto, Luis	Santa Isabel 0185	30.064	—

### PROVINCIA DE SANTIAGO COMUNA DE LAS CONDES

FOLIO N°	ROL N°	PROPIETARIO	UBICACION	Avalúo fijado con 38%	E°
8934-8717	420-16	Achondo Godoy, Ricardo	Juan de Austria 1808	25.199	—
8933-8716	1238-7	Alvarez Moraga, Fernando	Federico García Lorca 712	27.459	—
8853-8636	800-25	Alvarez Ortiz, David	Juan Esteban Montero 4713	39.520	—
9026-8729	2720-4	Arbat Vives, Juan	Parcela 8, final de Avenida Colón	3.826	—
8855-8638	450-9	Balaña Soler, Jacinto	Américo Vespucio 1461	46.917	—
8856-8639	531-5	Benedict Decher, Jorge von	Tomás de Figueroa s.n.	36.371	—
8857-8640	456-12	Bertens Charney, Mauricio	Antonio Felipe II 4361	52.368	—
8858-8641	446-23	Blaquero Solis, Luz	J. de Austria 1818	43.384	—
8860-8645	800-120	Castro Freyre de González, Lucía	Latadía 4694	No ha lugar	—
8755-8638	446-26	Collazo Vásquez, Antonio	Juan de Austria s.n.	11.364	—
8908-8691	1266-30	Díaz Quiroga, Patricia	Roberto Peraga 10	No ha lugar	—
8923-8706	77-11	Puenzalida Larrain, Eliana	El Comendador 2340	No ha lugar	—
8921-8704	1327-25	Gaillard López, Berta	Francisco de Aguirre 4881	26.421	—
8968-8751	3010-3	Godschneider Libermann, Roberto	Camino a Farellones	5.857	—
9002-8765	456-3	Gorman Murray, John	Felipe II 4255	44.974	—
9001-8764	2729-6	Guzmán de Valdés, Elvira y otros	Patricia	No ha lugar	—
8999-8762	619-4	Herrera Palacios, Oscar	Alonso de Monroy 2659	96.092	—
8902-8685	1327-1	Jofré González, Guillermo	Bartolomé de las Casas 2227	44.891	—
9016-8779	804-4	Kiverstein, Abraham	Evaristo Lillo 111	No ha lugar	—
9017-8780	2490-9	Körber, Walter	Las Mercedes Parcela 35	7.439	—
8882-8665	711-53	Kodama Kodama, Asazo	Rosario 78	No ha lugar	—
8880-8663	548-38	Larrain Ríos, Hernán	Del Inca 5264	40.310	—
8779-8662	474-13	Leyton Puratit, Osvaldo	González Malbrán 4418	12.950	—
8780-8663	2009-27	López Castillo, Ines	Vicente Huidobro 350	21.067	—
8899-8682	908-18	López vda. de Pedreny	4º Centenario 6350	No ha lugar	—
8898-8681	548-23	Mahn Mackenthum, Alfredo	Jorge VI 220	39.905	—
8782-8665	452-10	Martínez, Amelia	Fiandes 1815	34.922	—
8785-8658	1327-21	Muñoz Salazar, René	Bartolomé de las Casas 2445	32.775	—
8841-8624	1333-60	Navarrete Freeman, María	E. Recabarren 2426	29.981	—
8842-8625	668-2	Neumann Epstein, Herbert	Martin de Zamora 5185	50.062	—
8784-8667	456-10	Orchard Allen, Ernesto R.	Avenida Felipe II 4347	38.226	—
8874-8657	1327-46	Palacios Rojas, Carlos			

Table with columns: Fallo N°, Rol N°, PROPIETARIO, UBICACION, Avalúo fijado con 38%. Contains entries for various properties in Santiago.

PROVINCIA DE SANTIAGO COMUNA DE SANTIAGO OESTE

Table with columns: Fallo N°, Rol N°, PROPIETARIO, UBICACION, Avalúo fijado con 38%. Contains a large list of property entries for Santiago Oeste.

Table with columns: Fallo N°, Rol N°, PROPIETARIO, UBICACION, Avalúo fijado con 38%. Contains entries for properties in Barrancas.

PROVINCIA DE SANTIAGO COMUNA DE BARRANCAS

Table with columns: Fallo N°, Rol N°, PROPIETARIO, UBICACION, Avalúo fijado con 38%. Contains entries for properties in Colina.

PROVINCIA DE SANTIAGO COMUNA DE COLINA

Table with columns: Fallo N°, Rol N°, PROPIETARIO, UBICACION, Avalúo fijado con 38%. Contains entries for properties in Conchali.

PROVINCIA DE SANTIAGO COMUNA DE CONCHALI

Table with columns: Fallo N°, Rol N°, PROPIETARIO, UBICACION, Avalúo fijado con 38%. Contains entries for properties in Renca.

Table with columns: Fallo N°, Rol N°, PROPIETARIO, UBICACION, Avalúo fijado con 38%. Contains entries for properties in Quinta Normal.

PROVINCIA DE SANTIAGO COMUNA DE QUINTA NORMAL

Table with columns: Fallo N°, Rol N°, PROPIETARIO, UBICACION, Avalúo fijado con 38%. Contains entries for properties in Til-Til.

PROVINCIA DE SANTIAGO COMUNA DE TIL-TIL

Table with columns: Fallo N°, Rol N°, PROPIETARIO, UBICACION, Avalúo fijado con 38%. Contains entries for properties in Til-Til.

PROVINCIA DE SANTIAGO COMUNA DE TIL-TIL

Table with columns: Fallo N°, Rol N°, PROPIETARIO, UBICACION, Avalúo fijado con 38%. Contains entries for properties in Til-Til.

PROVINCIA DE SANTIAGO COMUNA DE TIL-TIL

Table with columns: Fallo N°, Rol N°, PROPIETARIO, UBICACION, Avalúo fijado con 38%. Contains entries for properties in Til-Til.

PROVINCIA DE SANTIAGO COMUNA DE TIL-TIL

Table with columns: Fallo N°, Rol N°, PROPIETARIO, UBICACION, Avalúo fijado con 38%. Contains entries for properties in Til-Til.

PROVINCIA DE SANTIAGO COMUNA DE TIL-TIL

Table with columns: Fallo N°, Rol N°, PROPIETARIO, UBICACION, Avalúo fijado con 38%. Contains entries for properties in Til-Til.

PROVINCIA DE SANTIAGO COMUNA DE TIL-TIL

Table with columns: Fallo N°, Rol N°, PROPIETARIO, UBICACION, Avalúo fijado con 38%. Contains entries for properties in Til-Til.

PROVINCIA DE SANTIAGO COMUNA DE TIL-TIL

Table with columns: Fallo N°, Rol N°, PROPIETARIO, UBICACION, Avalúo fijado con 38%. Contains entries for properties in Til-Til.

PROVINCIA DE SANTIAGO COMUNA DE TIL-TIL

RECTIFICACION DE LA PUBLICACION EFECTUADA EN EL DIARIO OFICIAL EL DIA 3 DE ENERO DE 1966

III DIRECCION REGIONAL SANTIAGO PROVINCIA DE SANTIAGO COMUNA DE SANTIAGO

GUSTAVO LEMA QUIROGA SECRETARIO ZONAL

Table with columns: Fallo N°, Rol N°, PROPIETARIO, UBICACION, Avalúo fijado con 38%. Contains entries for properties in Santiago.

Table with columns: Fallo N°, Rol N°, PROPIETARIO, UBICACION, Avalúo fijado con 38%. Contains entries for properties in Santiago.

Table with columns: Fallo N°, Rol N°, PROPIETARIO, UBICACION, Avalúo fijado con 38%. Contains entries for properties in Santiago.

Table with columns: Fallo N°, Rol N°, PROPIETARIO, UBICACION, Avalúo fijado con 38%. Contains entries for properties in Santiago.

Table with columns: Fallo N°, Rol N°, PROPIETARIO, UBICACION, Avalúo fijado con 38%. Contains entries for properties in Santiago.

Table with columns: Fallo N°, Rol N°, PROPIETARIO, UBICACION, Avalúo fijado con 38%. Contains entries for properties in Santiago.

Table with columns: Fallo N°, Rol N°, PROPIETARIO, UBICACION, Avalúo fijado con 38%. Contains entries for properties in Santiago.



Table with columns: Fallo N.º, Rol N.º, PROPIETARIO, UBICACION, Avalúo Fijado con 38%. Rows include Noguera Prieto, Guillermo y Otros; Londres 36, Dep. 506.

COMUNA DE PROVIDENCIA

Table with columns: Fallo N.º, Rol N.º, PROPIETARIO, UBICACION, Avalúo Fijado con 38%. Rows include Barbosa Popolizio, Orozimbo; Las Achilas 3065.

COMUNA DE LAS CONDES

Table with columns: Fallo N.º, Rol N.º, PROPIETARIO, UBICACION, Avalúo Fijado con 38%. Rows include Domínguez Barros, Raúl; Las Tranqueiras 7932.

HERNAN GUZMAN ARANGUIZ, Secretario Regional Santiago SANTIAGO, 10 de enero de 1966

RECTIFICACION A LAS PUBLICACIONES EFECTUADAS EN EL DIARIO "LA NACION" DE LOS DIAS 31 DE OCTUBRE Y 31 DE DICIEMBRE DE 1965 COMUNA DE SAN MIGUEL

Table with columns: Fallo N.º, Rol N.º, PROPIETARIO, UBICACION, Avalúo fijado. Rows include Borques Garay, Diego; León Prado N.º 1074.

ELIMINACIONES DE LOS FALLOS DE LAS PUBLICACIONES EFECTUADAS EN EL DIARIO "LA NACION" DE LOS DIAS 15 Y 30 DE NOVIEMBRE Y 15 DE DICIEMBRE DE 1965, RESPECTIVAMENTE COMUNA DE SAN MIGUEL

Table with columns: Fallo N.º, Rol N.º, PROPIETARIO, UBICACION, Avalúo fijado. Rows include Campos González, Nicomedes y otros; Duplicidad con Fallo N.º 6827.

RECTIFICACION A LA PUBLICACION EFECTUADA EN EL DIARIO "LA NACION" EL DIA 31 DE DICIEMBRE DE 1965 COMUNA DE LA CISTERNA

Table with columns: Fallo N.º, Rol N.º, PROPIETARIO, UBICACION, Avalúo fijado. Row: Olivares Berrios, Héctor; Sta. Mónica 492.

ELIMINACIONES DE LOS FALLOS DE LAS PUBLICACIONES EFECTUADAS EN EL DIARIO "LA NACION" DE LOS DIAS 15 Y 31 DE OCTUBRE, 30 DE NOVIEMBRE Y 31 DE DICIEMBRE DE 1965, RESPECTIVAMENTE COMUNA DE LA CISTERNA

Table with columns: Fallo N.º, Rol N.º, PROPIETARIO, UBICACION, Avalúo fijado. Rows include Oliva Rojas, Ester; Duplicidad con Fallo N.º 3043.

RECTIFICACION A LA PUBLICACION EFECTUADA EN EL DIARIO "LA NACION" EL DIA 31 DE DICIEMBRE DE 1965 COMUNA DE LA CISTERNA

Table with columns: Fallo N.º, Rol N.º, PROPIETARIO, UBICACION, Avalúo fijado. Row: Olivares Berrios, Héctor; Sta. Mónica 492.

RECTIFICACION A LA PUBLICACION EFECTUADA EN EL DIARIO "LA NACION" EL DIA 31 DE DICIEMBRE DE 1965 COMUNA DE PUENTE ALTO

Table with columns: Fallo N.º, Rol N.º, PROPIETARIO, UBICACION, Avalúo fijado. Row: Jackson Rullet, Héctor; Cam. El Peñón sin.

ELIMINACION A LA PUBLICACION EFECTUADA EN EL DIARIO "LA NACION" EL DIA 15 DE OCTUBRE DE 1965

COMUNA DE BUIN

Table with columns: Fallo N.º, Rol N.º, PROPIETARIO, UBICACION, Avalúo fijado. Row: López Martín Suc.; Se elimina por cambio de clasificación.

PROVINCIA DE O'HIGGINS

COMUNA DE RANCAGUA

Table with columns: Fallo N.º, Rol N.º, PROPIETARIO, UBICACION, Avalúo Fijado. Row: Alamos Ojeda, Alfredo; Hij. la. Tuniche.

COMUNA DE GRANEROS

Table with columns: Fallo N.º, Rol N.º, PROPIETARIO, UBICACION, Avalúo fijado. Rows include Alamos Ojeda, Alfredo; Fundo Sta. Rosa de Tuniche.

COMUNA DE MOSTAZAL

Table with columns: Fallo N.º, Rol N.º, PROPIETARIO, UBICACION, Avalúo fijado. Rows include Achurra L., Santiago; Vía El Arrayán.

COMUNA DE SAN VICENTE T. T.

Table with columns: Fallo N.º, Rol N.º, PROPIETARIO, UBICACION, Avalúo fijado. Row: Opazo Correa, Albina; El Maqui-Tunca del Medio.

FALLOS NO HA LUGAR

COMUNA DE RANCAGUA

Table with columns: Fallo N.º, Rol N.º, PROPIETARIO, UBICACION, Avalúo Fijado. Rows include Correa Vial, Wenceslao; Santa Teresa-Graneros.

COMUNA DE SAN VICENTE

Table with columns: Fallo N.º, Rol N.º, PROPIETARIO, UBICACION, Avalúo Fijado. Rows include Palomino Venegas, Alvaro; La Arenosa.

ADMINISTRACION IX ZONA - TALCA

COMUNA DE TALCA

Table with columns: Fallo N.º, Rol N.º, PROPIETARIO, UBICACION, Avalúo Fijado con 38%. Rows include Carrasco Toledo Angel M.; Las 6 1/4.

COMUNA DE MOLINA

Table with columns: Fallo N.º, Rol N.º, PROPIETARIO, UBICACION, Avalúo Fijado con 38%. Rows include Broquaire y Cia.; Estación Lontué.

COMUNA DE PELARCO

Table with columns: Fallo N.º, Rol N.º, PROPIETARIO, UBICACION, Avalúo Fijado con 38%. Rows include Ayala Escalona Teresa y Ot.; El Afilgado.

COMUNA DE SAN CLEMENTE

Table with columns: Fallo N.º, Rol N.º, PROPIETARIO, UBICACION, Avalúo fijado con 38%. Rows include Bozzolo Bianchi Eduardo y Ot.; Campanario.

COMUNA DE CURICO

Table with columns: Fallo N.º, Rol N.º, PROPIETARIO, UBICACION, Avalúo Fijado con 38%. Rows include Amigo Correa Humberto y Ot.; El Rastro.

NOTIFICACION DE FALLOS SOBRE RECLAMACIONES DE AVALUOS DE BIENES RAICES DICTADOS POR LA IV DIRECCION REGIONAL CENTRO

ADMINISTRACION VII ZONA

SANTIAGO SUR

COMUNA SANTIAGO SUR

Table with columns: Fallo N.º, Rol N.º, PROPIETARIO, UBICACION, Avalúo fijado. Rows include Falciola Giordano, Carlos; Lira 856-80.

COMUNA DE SAN ANTONIO

Table with columns: Fallo N.º, Rol N.º, PROPIETARIO, UBICACION, Avalúo fijado. Row: Prado Molina Zohemla; Av. Chile 94.

COMUNA DE PEÑAFLOR

Table with columns: Fallo N.º, Rol N.º, PROPIETARIO, UBICACION, Avalúo fijado. Row: Montenegro Villanueva, Francisco; Cam. Melipilla sin n.o.

COMUNA DE TALAGANTE

Table with columns: Fallo N.º, Rol N.º, PROPIETARIO, UBICACION, Avalúo fijado. Row: Ide Hoffman, Rodolfo Suc.; Balmaceda 827.

BLANCA CLAVEL SEPULVEDA, Secretaria Zonal

NOTIFICACION DE FALLOS SOBRE RECLAMACIONES DE AVALUOS DE BIENES RAICES, DICTADOS POR LA IV DIRECCION REGIONAL CENTRO

ADMINISTRACION VIII ZONA

SAN MIGUEL

COMUNA DE SAN MIGUEL

Table with columns: Fallo N.º, Rol N.º, PROPIETARIO, UBICACION, Avalúo Fijado. Rows include Flores Brito, Daniel; Zanjón de la Aguada 559-A.

COMUNA DE LA CISTERNA

Table with columns: Fallo N.º, Rol N.º, PROPIETARIO, UBICACION, Avalúo fijado. Rows include Ramirez Torres, Alfredo; San Simón N.º 0175.

MARIO OGGERO VALDIVIA Secretario

Table with columns: Fallo N°, Rol N°, PROPIETARIO, UBICACION, Avalúo Fijado. Rows include Leyton Rubio Luis, Santa Clara, and Martínez Fernández Ana M.

COMUNA DE ROMERAL

Table with columns: Fallo N°, Rol N°, PROPIETARIO, UBICACION, Avalúo Fijado. Rows include Com. Lezcano Valdés Guisaco, Com. García Jorja, El Frutillar.

COMUNA DE TENO

Table with columns: Fallo N°, Rol N°, PROPIETARIO, UBICACION, Avalúo Fijado. Row: Aránguez Saravia, René; El Escudo.

COMUNA DE RAUCO

Table with columns: Fallo N°, Rol N°, PROPIETARIO, UBICACION, Avalúo fijado. Rows include Moraga Palma Facundo, Santa Laura; Muñoz Ramírez Carlos, Chancaca.

COMUNA DE VICHUQUEN

Table with columns: Fallo N°, Rol N°, PROPIETARIO, UBICACION, Avalúo fijado. Multiple rows listing various land parcels and owners in the commune.

COMUNA DE SAN FERNANDO

Table with columns: Fallo N°, Rol N°, PROPIETARIO, UBICACION, Avalúo Fijado. Rows include Amesti Casal, Luis; Fdo. Espinillo; Campillo Alonso, Celestino.

COMUNA LA PALMILLA

Table with columns: Fallo N°, Rol N°, PROPIETARIO, UBICACION, Avalúo Fijado. Rows include Cerda Sánchez, Samuel; Hda. Las Garzas; Cespedes Donoso, Ramón.

COMUNA DE LA ESTRELLA

Table with columns: Fallo N°, Rol N°, PROPIETARIO, UBICACION, Avalúo Fijado. Rows include Maza de Moreno, Victoria; Cerro Colorado; Vidal, Augusto.

COMUNA DE NANCAGUA

Table with columns: Fallo N°, Rol N°, PROPIETARIO, UBICACION, Avalúo Fijado. Rows include Cornejo Toro, Francisca; Los Rulos; Echevarría Caro, Ramón y otro.

COMUNA DE SANTA CRUZ

Table with columns: Fallo N°, Rol N°, PROPIETARIO, UBICACION, Avalúo Fijado. Rows include Arce Cornejo, Juan; Cam. Los Boidos; Barra Urbino, Toribio.

COMUNA DE ROSARIO LO SOLIS

Table with columns: Fallo N°, Rol N°, PROPIETARIO, UBICACION, Avalúo Fijado. Rows include Hernández Rubio, Juan B.; Manantiales; Torrebalba Jiménez, José.

COMUNA DE LOLOL

Table with columns: Fallo N°, Rol N°, PROPIETARIO, UBICACION, Avalúo Fijado. Rows include Galaz, Clementina; Nlahue; Lozano Molinero, Emilio.

COMUNA DE CHIMBARONGO

Table with columns: Fallo N°, Rol N°, PROPIETARIO, UBICACION, Avalúo Fijado. Rows include Corrales, Carlos; Los Nogales; Mayol Bravo, Fernando.

COMUNA DE PLACILLA

Table with columns: Fallo N°, Rol N°, PROPIETARIO, UBICACION, Avalúo Fijado. Row: Pardo Donoso, Alfredo; La Dehesa.

COMUNA DE LINARES

Table with columns: Fallo N°, Rol N°, PROPIETARIO, UBICACION, Avalúo Fijado con 38%. Rows include Castro Encina, Isaura; Casa Blanca; Castro Encina, Orfelía.

COMUNA DE LONGAVI

Table with columns: Fallo N°, Rol N°, PROPIETARIO, UBICACION, Avalúo Fijado con 38%. Rows include Hirmas Hermanos; Hij. Cerros; Parada Fuentealba, Osvaldo.

COMUNA DE SAN JAVIER

Table with columns: Fallo N°, Rol N°, PROPIETARIO, UBICACION, Avalúo Fijado con 38%. Rows include Céspedes Gajardo, Pedro; E. Ramírez 2391; Torres Torres, Alberto.

COMUNA DE YERBAS BUENAS

Table with columns: Fallo N°, Rol N°, PROPIETARIO, UBICACION, Avalúo Fijado con 38%. Row: Munita de O'Ryan, Amanda; Los Puquitos.

COMUNA DE COLBUN

Table with columns: Fallo N°, Rol N°, PROPIETARIO, UBICACION, Avalúo Fijado con 38%. Rows include Alfaro Castillo, Felipe; Las 24 Cuadras; Mardones Ferrada, Ernesto.

SILVIA ROJAS Secretaria

RECTIFICACION A LAS PUBLICACIONES EFECTUADAS EN EL DIARIO "LA MAÑANA" DEL DIA 15 DE DICIEMBRE DE 1965 Y "DIARIO OFICIAL" DEL DIA 3 DE ENERO DE 1966

COMUNA DE TALCA

Table with columns: Fallo N.º, Rol N.º, PROPIETARIO, UBICACION, Avalúo Fijado con 38%. Rows include Silva de Garcés, Ana, Suc.; 1 Oriente 465.

SILVIA ROJAS Secretaria

NOTIFICACION DE FALLOS SOBRE RECLAMACIONES DE AVALUOS DE BIENES RAICES DICTADOS POR LA IV DIRECCION REGIONAL CENTRO.—(Sede), PROVINCIA DE SANTIAGO

COMUNA DE MAIPO

Table with columns: Fallo N.º, Rol N.º, PROPIETARIO, UBICACION, Avalúo Fijado. Rows include Pte. Amunátegui Weber, Gregorio; Camino a Melipilla.

COMUNA DE ISLA DE MAIPO

Table with columns: Fallo N.º, Rol N.º, PROPIETARIO, UBICACION, Avalúo Fijado. Rows include Ahumada Moyano, Ernestina; Gálvez 1329; Caverlott Araya, Humberto.

COMUNA DE SAN MIGUEL

Table with columns: Fallo N.º, Rol N.º, PROPIETARIO, UBICACION, Avalúo Fijado. Rows include Curtiembre Salvador Causade, S. A.; Gambetta 735; Costa Rutland y Cia. Ltda.

COMUNA DE BUIN

Table with columns: Fallo N.º, Rol N.º, PROPIETARIO, UBICACION, Avalúo Fijado. Row: Correa Errázuriz, José; Valdivia de Payne.

COMUNA DE PAINE

Table with columns: Fallo N.º, Rol N.º, PROPIETARIO, UBICACION, Avalúo Fijado. Rows include Castro Diabuno, Juan; Aparición de Paine; Letelier Llonza, María.

RECTIFICACION DE FALLOS PUBLICACIONES HECHAS POR LA SEDE DE LA IV DIRECCION REGIONAL CENTRO

COMUNA DE SAN JOSE DE MAIPO

Table with columns: DICE, DEBE DECIR. Rows include Fallo N.º, Rol N.º, Fallo N.º, Rol N.º.

Table with columns: Fallo N.º, Rol N.º, PROPIETARIO, UBICACION, Avalúo Fijado. Rows include Fallo N.º, Rol N.º, Fallo N.º, Rol N.º.

ALFREDO ECHEVERRÍA HERRERA, SECRETARIO REGIONAL.

TEXTO DEL DEBATE

Se abrió la sesión a las 16 horas y 15 minutos.
BALLESTEROS (Presidente).— En el nombre de la República, se abre la sesión...

la El Carmen, de la comuna de Paine.
Del señor Cantero, edificación de dos pabellones y adquisición de terrenos para la Escuela de la Población Las Eras, de la comuna de Conipue...

Cámara de Diputados
SESION 41ª EXTRAORDINARIA, EN MARTES 11 DE ENERO DE 1966
(De 16.15 a 23.25 horas)

PRESIDENCIA DE LOS SEÑORES BALLESTEROS E ISLA
 Secretarios, los Señores Kaempfe y Larrain
 (Versión Oficial)

cuales los señores Diputados que se indican, inician los siguientes proyectos de ley:
Los señores Argandoña y Rojas, que autoriza a la Municipalidad de Calama para invertir los fondos pendientes de la Ley N° 11.828 en la adquisición de vehículos para los servicios municipales...

Del mismo señor Diputado, creación de escuela primaria en los lugares denominados Vado Lo Hermosillos y Cuarta de Huérfanos, de la comuna de Coihueco.
Del señor Koenig, construcción de una casa habitada en la localidad de Pailón...

Del señor Garay, informe de la actuación de la Selección de Objetos del Museo Nacional para enfrentar al Seleccionado Ecuatoriano.
Del señor Phillips, remodelación del Estadio Municipal de Traiguén...

Del señor Tuma, investigación de diversas actuaciones funcionarias del Juez de Letras de Indios del departamento de Nueva Imperial.
Del señor Phelps, remodelación del Estadio Municipal de Traiguén...

Del señor Garay, informe de la actuación de la Selección de Objetos del Museo Nacional para enfrentar al Seleccionado Ecuatoriano.
Del señor Phillips, remodelación del Estadio Municipal de Traiguén...

Del señor Tuma, investigación de diversas actuaciones funcionarias del Juez de Letras de Indios del departamento de Nueva Imperial.
Del señor Phelps, remodelación del Estadio Municipal de Traiguén...

Del señor Garay, informe de la actuación de la Selección de Objetos del Museo Nacional para enfrentar al Seleccionado Ecuatoriano.
Del señor Phillips, remodelación del Estadio Municipal de Traiguén...

Del señor Tuma, investigación de diversas actuaciones funcionarias del Juez de Letras de Indios del departamento de Nueva Imperial.
Del señor Phelps, remodelación del Estadio Municipal de Traiguén...

a) Considerar a cada Comité Parlamentario, en su territorio, hasta 40 minutos, del que podrán usar a su arbitrio y en el orden en que soliciten la palabra...

Del señor BALLESTEROS (Presidente).— Corresponde rendir homenaje a la memoria del ex Diputado don Miguel Letelier Espinola.
Tiene la palabra el Honorable señor Videla.

Del señor BALLESTEROS (Presidente).— En conformidad con el artículo 42 del Reglamento, se declaran aprobados los acuerdos.
El señor ACEVEDO. — En el caso del informe sobre los televisores, el acuerdo fue dar 60 minutos a cada Comité...

El señor BALLESTEROS (Presidente).— Su Excelsa el Presidente de la República ha hecho presente la urgencia para el despacho del proyecto de ley que establece normas sobre reajuste de remuneraciones de los sectores público y privado...

El señor BALLESTEROS (Presidente).— El señor Eduardo Robles solicita la devolución de antecedentes de un proyecto de ley que le benefició...
Del señor BALLESTEROS (Presidente).— No ha habido acuerdo.

El señor BALLESTEROS (Presidente).— El señor Eduardo Robles solicita la devolución de antecedentes de un proyecto de ley que le benefició...
Del señor BALLESTEROS (Presidente).— No ha habido acuerdo.

El señor BALLESTEROS (Presidente).— El señor Eduardo Robles solicita la devolución de antecedentes de un proyecto de ley que le benefició...
Del señor BALLESTEROS (Presidente).— No ha habido acuerdo.

El señor BALLESTEROS (Presidente).— El señor Eduardo Robles solicita la devolución de antecedentes de un proyecto de ley que le benefició...
Del señor BALLESTEROS (Presidente).— No ha habido acuerdo.

lucionar un problema permanente de nuestra tierra, como son los caminos. Fue pionero de la actividad remoiquera que hoy constituye la principal industria de la zona...

El señor BALLESTEROS (Presidente).— En nombre de la República, se abre la sesión...
En el nombre de los Diputados de la Democracia Cristiana, expresamos estas palabras de respeto hacia un hombre que supo defender, con calor y tesón, sus ideas...

El señor BALLESTEROS (Presidente).— En nombre de la República, se abre la sesión...
En el nombre de los Diputados de la Democracia Cristiana, expresamos estas palabras de respeto hacia un hombre que supo defender, con calor y tesón, sus ideas...

El señor BALLESTEROS (Presidente).— En nombre de la República, se abre la sesión...
En el nombre de los Diputados de la Democracia Cristiana, expresamos estas palabras de respeto hacia un hombre que supo defender, con calor y tesón, sus ideas...

El señor BALLESTEROS (Presidente).— En nombre de la República, se abre la sesión...
En el nombre de los Diputados de la Democracia Cristiana, expresamos estas palabras de respeto hacia un hombre que supo defender, con calor y tesón, sus ideas...

El señor BALLESTEROS (Presidente).— En nombre de la República, se abre la sesión...
En el nombre de los Diputados de la Democracia Cristiana, expresamos estas palabras de respeto hacia un hombre que supo defender, con calor y tesón, sus ideas...

El señor BALLESTEROS (Presidente).— En nombre de la República, se abre la sesión...
En el nombre de los Diputados de la Democracia Cristiana, expresamos estas palabras de respeto hacia un hombre que supo defender, con calor y tesón, sus ideas...

El señor BALLESTEROS (Presidente).— En nombre de la República, se abre la sesión...
En el nombre de los Diputados de la Democracia Cristiana, expresamos estas palabras de respeto hacia un hombre que supo defender, con calor y tesón, sus ideas...

El señor BALLESTEROS (Presidente).— En nombre de la República, se abre la sesión...
En el nombre de los Diputados de la Democracia Cristiana, expresamos estas palabras de respeto hacia un hombre que supo defender, con calor y tesón, sus ideas...

1.— La conclusión del trabajo o servicio que dio origen al contrato.
2.— La falta de probidad, vias de hecho, injurias o conducta inhumana grave, debidamente comprobada.
3.— Las negociaciones que efectúe el trabajador dentro del giro del negocio y que hubieren sido prohibidas por escrito en el respectivo contrato...

se practicará por funcionario del Juzgado o por Carabineros, por orden o por cédula, en el domicilio o en la residencia de la reclamación, o de la sentencia en su caso, a cualquier persona de su elección...

En todos los trámites de esta gestión, las partes podrán comparecer personalmente, en su propia o en la del abogado y se litigará en papel simple.

El procedimiento tendrá una duración máxima de quince días hábiles contados desde la notificación interpuesta. El Juez apreciará la prueba y fallará en conciencia.

Artículo 9º.— Cuando el Juzgado resuelva que la terminación del contrato sea inmediata, deberá reincorporarse al trabajador a sus labores habituales, con derecho al pago de las remuneraciones correspondientes...

Si el empleador se negare a reincorporar al trabajador dentro del plazo de dos días hábiles, el Juez fijará de oficio o a petición de parte y por vía incidental, la resolución que se le imponga...

El empleador entrará, además, a la respectiva institución de previsión una suma equivalente a la totalidad de las prestaciones que hubiera debido recibir el trabajador por subsidio de cesantía.

Artículo 10º.— Si quien incurriere en alguna de las causas enumeradas en esta ley...

Artículo 11º.— En los casos de empleados que tengan poder para representar al empleador, tales como gerentes, agentes, apoderados y en el de los empleados domésticos...

Artículo 12º.— Quienes, como los delegados del personal, directores sindicales y candidatos...

Artículo 13º.— Si el Juzgado no diere lugar a la exoneración de algún trabajador que se hallare en algunas de las situaciones previstas en el artículo 12 de esta ley...

Artículo 14º.— Cuando esta ley use los términos "empleador" o "trabajador", se entenderá que se refiere a "empleadores y patronos" y a "empleados y obreros", respectivamente.

Artículo 15º.— El Juez de la causa tramitará y fallará preferentemente los juicios contemplados en la presente ley...

Artículo 16º.— Todo empleador estará obligado a pagar al trabajador los gastos razonables de ida y vuelta...

Artículo 17º.— A la explotación de los contratos de trabajo el empleador, a solicitud del trabajador, deberá dar un certificado que exprese únicamente:

Artículo 18º.— El empleador deberá comunicar a la respectiva Inspección del Trabajo y a la institución de previsión que está afiliado el trabajador...

Artículo 19º.— Todas las infracciones a esta ley tendrán una sanción especial, serán castigadas con multas de hasta diez sueldos mensuales...

Artículo 20º.— Deróganse los artículos 7º, inciso primero; 8º, 9º, 10º, 11º, 12º, 13º, 14º, 15º, 67º, 68º, 69º, 70º, 71º, 72º, 73º, 74º, 75º, 76º, 77º, 78º, 79º, 80º, 81º, 82º, 83º, 84º, 85º, 86º, 87º, 88º, 89º, 90º, 91º, 92º, 93º, 94º, 95º, 96º, 97º, 98º, 99º, 100º, 101º, 102º, 103º, 104º, 105º, 106º, 107º, 108º, 109º, 110º, 111º, 112º, 113º, 114º, 115º, 116º, 117º, 118º, 119º, 120º, 121º, 122º, 123º, 124º, 125º, 126º, 127º, 128º, 129º, 130º, 131º, 132º, 133º, 134º, 135º, 136º, 137º, 138º, 139º, 140º, 141º, 142º, 143º, 144º, 145º, 146º, 147º, 148º, 149º, 150º, 151º, 152º, 153º, 154º, 155º, 156º, 157º, 158º, 159º, 160º, 161º, 162º, 163º, 164º, 165º, 166º, 167º, 168º, 169º, 170º, 171º, 172º, 173º, 174º, 175º, 176º, 177º, 178º, 179º, 180º, 181º, 182º, 183º, 184º, 185º, 186º, 187º, 188º, 189º, 190º, 191º, 192º, 193º, 194º, 195º, 196º, 197º, 198º, 199º, 200º, 201º, 202º, 203º, 204º, 205º, 206º, 207º, 208º, 209º, 210º, 211º, 212º, 213º, 214º, 215º, 216º, 217º, 218º, 219º, 220º, 221º, 222º, 223º, 224º, 225º, 226º, 227º, 228º, 229º, 230º, 231º, 232º, 233º, 234º, 235º, 236º, 237º, 238º, 239º, 240º, 241º, 242º, 243º, 244º, 245º, 246º, 247º, 248º, 249º, 250º, 251º, 252º, 253º, 254º, 255º, 256º, 257º, 258º, 259º, 260º, 261º, 262º, 263º, 264º, 265º, 266º, 267º, 268º, 269º, 270º, 271º, 272º, 273º, 274º, 275º, 276º, 277º, 278º, 279º, 280º, 281º, 282º, 283º, 284º, 285º, 286º, 287º, 288º, 289º, 290º, 291º, 292º, 293º, 294º, 295º, 296º, 297º, 298º, 299º, 300º, 301º, 302º, 303º, 304º, 305º, 306º, 307º, 308º, 309º, 310º, 311º, 312º, 313º, 314º, 315º, 316º, 317º, 318º, 319º, 320º, 321º, 322º, 323º, 324º, 325º, 326º, 327º, 328º, 329º, 330º, 331º, 332º, 333º, 334º, 335º, 336º, 337º, 338º, 339º, 340º, 341º, 342º, 343º, 344º, 345º, 346º, 347º, 348º, 349º, 350º, 351º, 352º, 353º, 354º, 355º, 356º, 357º, 358º, 359º, 360º, 361º, 362º, 363º, 364º, 365º, 366º, 367º, 368º, 369º, 370º, 371º, 372º, 373º, 374º, 375º, 376º, 377º, 378º, 379º, 380º, 381º, 382º, 383º, 384º, 385º, 386º, 387º, 388º, 389º, 390º, 391º, 392º, 393º, 394º, 395º, 396º, 397º, 398º, 399º, 400º, 401º, 402º, 403º, 404º, 405º, 406º, 407º, 408º, 409º, 410º, 411º, 412º, 413º, 414º, 415º, 416º, 417º, 418º, 419º, 420º, 421º, 422º, 423º, 424º, 425º, 426º, 427º, 428º, 429º, 430º, 431º, 432º, 433º, 434º, 435º, 436º, 437º, 438º, 439º, 440º, 441º, 442º, 443º, 444º, 445º, 446º, 447º, 448º, 449º, 450º, 451º, 452º, 453º, 454º, 455º, 456º, 457º, 458º, 459º, 460º, 461º, 462º, 463º, 464º, 465º, 466º, 467º, 468º, 469º, 470º, 471º, 472º, 473º, 474º, 475º, 476º, 477º, 478º, 479º, 480º, 481º, 482º, 483º, 484º, 485º, 486º, 487º, 488º, 489º, 490º, 491º, 492º, 493º, 494º, 495º, 496º, 497º, 498º, 499º, 500º, 501º, 502º, 503º, 504º, 505º, 506º, 507º, 508º, 509º, 510º, 511º, 512º, 513º, 514º, 515º, 516º, 517º, 518º, 519º, 520º, 521º, 522º, 523º, 524º, 525º, 526º, 527º, 528º, 529º, 530º, 531º, 532º, 533º, 534º, 535º, 536º, 537º, 538º, 539º, 540º, 541º, 542º, 543º, 544º, 545º, 546º, 547º, 548º, 549º, 550º, 551º, 552º, 553º, 554º, 555º, 556º, 557º, 558º, 559º, 560º, 561º, 562º, 563º, 564º, 565º, 566º, 567º, 568º, 569º, 570º, 571º, 572º, 573º, 574º, 575º, 576º, 577º, 578º, 579º, 580º, 581º, 582º, 583º, 584º, 585º, 586º, 587º, 588º, 589º, 590º, 591º, 592º, 593º, 594º, 595º, 596º, 597º, 598º, 599º, 600º, 601º, 602º, 603º, 604º, 605º, 606º, 607º, 608º, 609º, 610º, 611º, 612º, 613º, 614º, 615º, 616º, 617º, 618º, 619º, 620º, 621º, 622º, 623º, 624º, 625º, 626º, 627º, 628º, 629º, 630º, 631º, 632º, 633º, 634º, 635º, 636º, 637º, 638º, 639º, 640º, 641º, 642º, 643º, 644º, 645º, 646º, 647º, 648º, 649º, 650º, 651º, 652º, 653º, 654º, 655º, 656º, 657º, 658º, 659º, 660º, 661º, 662º, 663º, 664º, 665º, 666º, 667º, 668º, 669º, 670º, 671º, 672º, 673º, 674º, 675º, 676º, 677º, 678º, 679º, 680º, 681º, 682º, 683º, 684º, 685º, 686º, 687º, 688º, 689º, 690º, 691º, 692º, 693º, 694º, 695º, 696º, 697º, 698º, 699º, 700º, 701º, 702º, 703º, 704º, 705º, 706º, 707º, 708º, 709º, 710º, 711º, 712º, 713º, 714º, 715º, 716º, 717º, 718º, 719º, 720º, 721º, 722º, 723º, 724º, 725º, 726º, 727º, 728º, 729º, 730º, 731º, 732º, 733º, 734º, 735º, 736º, 737º, 738º, 739º, 740º, 741º, 742º, 743º, 744º, 745º, 746º, 747º, 748º, 749º, 750º, 751º, 752º, 753º, 754º, 755º, 756º, 757º, 758º, 759º, 760º, 761º, 762º, 763º, 764º, 765º, 766º, 767º, 768º, 769º, 770º, 771º, 772º, 773º, 774º, 775º, 776º, 777º, 778º, 779º, 780º, 781º, 782º, 783º, 784º, 785º, 786º, 787º, 788º, 789º, 790º, 791º, 792º, 793º, 794º, 795º, 796º, 797º, 798º, 799º, 800º, 801º, 802º, 803º, 804º, 805º, 806º, 807º, 808º, 809º, 810º, 811º, 812º, 813º, 814º, 815º, 816º, 817º, 818º, 819º, 820º, 821º, 822º, 823º, 824º, 825º, 826º, 827º, 828º, 829º, 830º, 831º, 832º, 833º, 834º, 835º, 836º, 837º, 838º, 839º, 840º, 841º, 842º, 843º, 844º, 845º, 846º, 847º, 848º, 849º, 850º, 851º, 852º, 853º, 854º, 855º, 856º, 857º, 858º, 859º, 860º, 861º, 862º, 863º, 864º, 865º, 866º, 867º, 868º, 869º, 870º, 871º, 872º, 873º, 874º, 875º, 876º, 877º, 878º, 879º, 880º, 881º, 882º, 883º, 884º, 885º, 886º, 887º, 888º, 889º, 890º, 891º, 892º, 893º, 894º, 895º, 896º, 897º, 898º, 899º, 900º, 901º, 902º, 903º, 904º, 905º, 906º, 907º, 908º, 909º, 910º, 911º, 912º, 913º, 914º, 915º, 916º, 917º, 918º, 919º, 920º, 921º, 922º, 923º, 924º, 925º, 926º, 927º, 928º, 929º, 930º, 931º, 932º, 933º, 934º, 935º, 936º, 937º, 938º, 939º, 940º, 941º, 942º, 943º, 944º, 945º, 946º, 947º, 948º, 949º, 950º, 951º, 952º, 953º, 954º, 955º, 956º, 957º, 958º, 959º, 960º, 961º, 962º, 963º, 964º, 965º, 966º, 967º, 968º, 969º, 970º, 971º, 972º, 973º, 974º, 975º, 976º, 977º, 978º, 979º, 980º, 981º, 982º, 983º, 984º, 985º, 986º, 987º, 988º, 989º, 990º, 991º, 992º, 993º, 994º, 995º, 996º, 997º, 998º, 999º, 1000º.

Artículo 21º.— Deróganse los artículos 7º, inciso primero; 8º, 9º, 10º, 11º, 12º, 13º, 14º, 15º, 67º, 68º, 69º, 70º, 71º, 72º, 73º, 74º, 75º, 76º, 77º, 78º, 79º, 80º, 81º, 82º, 83º, 84º, 85º, 86º, 87º, 88º, 89º, 90º, 91º, 92º, 93º, 94º, 95º, 96º, 97º, 98º, 99º, 100º, 101º, 102º, 103º, 104º, 105º, 106º, 107º, 108º, 109º, 110º, 111º, 112º, 113º, 114º, 115º, 116º, 117º, 118º, 119º, 120º, 121º, 122º, 123º, 124º, 125º, 126º, 127º, 128º, 129º, 130º, 131º, 132º, 133º, 134º, 135º, 136º, 137º, 138º, 139º, 140º, 141º, 142º, 143º, 144º, 145º, 146º, 147º, 148º, 149º, 150º, 151º, 152º, 153º, 154º, 155º, 156º, 157º, 158º, 159º, 160º, 161º, 162º, 163º, 164º, 165º, 166º, 167º, 168º, 169º, 170º, 171º, 172º, 173º, 174º, 175º, 176º, 177º, 178º, 179º, 180º, 181º, 182º, 183º, 184º, 185º, 186º, 187º, 188º, 189º, 190º, 191º, 192º, 193º, 194º, 195º, 196º, 197º, 198º, 199º, 200º, 201º, 202º, 203º, 204º, 205º, 206º, 207º, 208º, 209º, 210º, 211º, 212º, 213º, 214º, 215º, 216º, 217º, 218º, 219º, 220º, 221º, 222º, 223º, 224º, 225º, 226º, 227º, 228º, 229º, 230º, 231º, 232º, 233º, 234º, 235º, 236º, 237º, 238º, 239º, 240º, 241º, 242º, 243º, 244º, 245º, 246º, 247º, 248º, 249º, 250º, 251º, 252º, 253º, 254º, 255º, 256º, 257º, 258º, 259º, 260º, 261º, 262º, 263º, 264º, 265º, 266º, 267º, 268º, 269º, 270º, 271º, 272º, 273º, 274º, 275º, 276º, 277º, 278º, 279º, 280º, 281º, 282º, 283º, 284º, 285º, 286º, 287º, 288º, 289º, 290º, 291º, 292º, 293º, 294º, 295º, 296º, 297º, 298º, 299º, 300º, 301º, 302º, 303º, 304º, 305º, 306º, 307º, 308º, 309º, 310º, 311º, 312º, 313º, 314º, 315º, 316º, 317º, 318º, 319º, 320º, 321º, 322º, 323º, 324º, 325º, 326º, 327º, 328º, 329º, 330º, 331º, 332º, 333º, 334º, 335º, 336º, 337º, 338º, 339º, 340º, 341º, 342º, 343º, 344º, 345º, 346º, 347º, 348º, 349º, 350º, 351º, 352º, 353º, 354º, 355º, 356º, 357º, 358º, 359º, 360º, 361º, 362º, 363º, 364º, 365º, 366º, 367º, 368º, 369º, 370º, 371º, 372º, 373º, 374º, 375º, 376º, 377º, 378º, 379º, 380º, 381º, 382º, 383º, 384º, 385º, 386º, 387º, 388º, 389º, 390º, 391º, 392º, 393º, 394º, 395º, 396º, 397º, 398º, 399º, 400º, 401º, 402º, 403º, 404º, 405º, 406º, 407º, 408º, 409º, 410º, 411º, 412º, 413º, 414º, 415º, 416º, 417º, 418º, 419º, 420º, 421º, 422º, 423º, 424º, 425º, 426º, 427º, 428º, 429º, 430º, 431º, 432º, 433º, 434º, 435º, 436º, 437º, 438º, 439º, 440º, 441º, 442º, 443º, 444º, 445º, 446º, 447º, 448º, 449º, 450º, 451º, 452º, 453º, 454º, 455º, 456º, 457º, 458º, 459º, 460º, 461º, 462º, 463º, 464º, 465º, 466º, 467º, 468º, 469º, 470º, 471º, 472º, 473º, 474º, 475º, 476º, 477º, 478º, 479º, 480º, 481º, 482º, 483º, 484º, 485º, 486º, 487º, 488º, 489º, 490º, 491º, 492º, 493º, 494º, 495º, 496º, 497º, 498º, 499º, 500º, 501º, 502º, 503º, 504º, 505º, 506º, 507º, 508º, 509º, 510º, 511º, 512º, 513º, 514º, 515º, 516º, 517º, 518º, 519º, 520º, 521º, 522º, 523º, 524º, 525º, 526º, 527º, 528º, 529º, 530º, 531º, 532º, 533º, 534º, 535º, 536º, 537º, 538º, 539º, 540º, 541º, 542º, 543º, 544º, 545º, 546º, 547º, 548º, 549º, 550º, 551º, 552º, 553º, 554º, 555º, 556º, 557º, 558º, 559º, 560º, 561º, 562º, 563º, 564º, 565º, 566º, 567º, 568º, 569º, 570º, 571º, 572º, 573º, 574º, 575º, 576º, 577º, 578º, 579º, 580º, 581º, 582º, 583º, 584º, 585º, 586º, 587º, 588º, 589º, 590º, 591º, 592º, 593º, 594º, 595º, 596º, 597º, 598º, 599º, 600º, 601º, 602º, 603º, 604º, 605º, 606º, 607º, 608º, 609º, 610º, 611º, 612º, 613º, 614º, 615º, 616º, 617º, 618º, 619º, 620º, 621º, 622º, 623º, 624º, 625º, 626º, 627º, 628º, 629º, 630º, 631º, 632º, 633º, 634º, 635º, 636º, 637º, 638º, 639º, 640º, 641º, 642º, 643º, 644º, 645º, 646º, 647º, 648º, 649º, 650º, 651º, 652º, 653º, 654º, 655º, 656º, 657º, 658º, 659º, 660º, 661º, 662º, 663º, 664º, 665º, 666º, 667º, 668º, 669º, 670º, 671º, 672º, 673º, 674º, 675º, 676º, 677º, 678º, 679º, 680º, 681º, 682º, 683º, 684º, 685º, 686º, 687º, 688º, 689º, 690º, 691º, 692º, 693º, 694º, 695º, 696º, 697º, 698º, 699º, 700º, 701º, 702º, 703º, 704º, 705º, 706º, 707º, 708º, 709º, 710º, 711º, 712º, 713º, 714º, 715º, 716º, 717º, 718º, 719º, 720º, 721º, 722º, 723º, 724º, 725º, 726º, 727º, 728º, 729º, 730º, 731º, 732º, 733º, 734º, 735º, 736º, 737º, 738º, 739º, 740º, 741º, 742º, 743º, 744º, 745º, 746º, 747º, 748º, 749º, 750º, 751º, 752º, 753º, 754º, 755º, 756º, 757º, 758º, 759º, 760º, 761º, 762º, 763º, 764º, 765º, 766º, 767º, 768º, 769º, 770º, 771º, 772º, 773º, 774º, 775º, 776º, 777º, 778º, 779º, 780º, 781º, 782º, 783º, 784º, 785º, 786º, 787º, 788º, 789º, 790º, 791º, 792º, 793º, 794º, 795º, 796º, 797º, 798º, 799º, 800º, 801º, 802º, 803º, 804º, 805º, 806º, 807º, 808º, 809º, 810º, 811º, 812º, 813º, 814º, 815º, 816º, 817º, 818º, 819º, 820º, 821º, 822º, 823º, 824º, 825º, 826º, 827º, 828º, 829º, 830º, 831º, 832º, 833º, 834º, 835º, 836º, 837º, 838º, 839º, 840º, 841º, 842º, 843º, 844º, 845º, 846º, 847º, 848º, 849º, 850º, 851º, 852º, 853º, 854º, 855º, 856º, 857º, 858º, 859º, 860º, 861º, 862º, 863º, 864º, 865º, 866º, 867º, 868º, 869º, 870º, 871º, 872º, 873º, 874º, 875º, 876º, 877º, 878º, 879º, 880º, 881º, 882º, 883º, 884º, 885º, 886º, 887º, 888º, 889º, 890º, 891º, 892º, 893º, 894º, 895º, 896º, 897º, 898º, 899º, 900º, 901º, 902º, 903º, 904º, 905º, 906º, 907º, 908º, 909º, 910º, 911º, 912º, 913º, 914º, 915º, 916º, 917º, 918º, 919º, 920º, 921º, 922º, 923º, 924º, 925º, 926º, 927º, 928º, 929º, 930º, 931º, 932º, 933º, 934º, 935º, 936º, 937º, 938º, 939º, 940º, 941º, 942º, 943º, 944º, 945º, 946º, 947º, 948º, 949º, 950º, 951º, 952º, 953º, 954º, 955º, 956º, 957º, 958º, 959º, 960º, 961º, 962º, 963º, 964º, 965º, 966º, 967º, 968º, 969º, 970º, 971º, 972º, 973º, 974º, 975º, 976º, 977º, 978º, 979º, 980º, 981º, 982º, 983º, 9

... los cuales ya han sido...
... de un antisentido...
... de un antisentido...
... de un antisentido...

ble señor Valenzuela Valde...
... de un antisentido...
... de un antisentido...
... de un antisentido...

de "terminación injustifica...
... de un antisentido...
... de un antisentido...
... de un antisentido...

Ahora que esta tan de moda...
... de un antisentido...
... de un antisentido...
... de un antisentido...

la propiedad del empleo...
... de un antisentido...
... de un antisentido...
... de un antisentido...

ción del Diputado que habla...
... de un antisentido...
... de un antisentido...
... de un antisentido...

El señor FUENTES (don Sa...
... de un antisentido...
... de un antisentido...
... de un antisentido...

El señor HURTADO (don Pa...
... de un antisentido...
... de un antisentido...
... de un antisentido...

El señor ISLA (Vicepreside...
... de un antisentido...
... de un antisentido...
... de un antisentido...

El señor VALDERRAMA (don H...
... de un antisentido...
... de un antisentido...
... de un antisentido...



**Hablan varios señores Diputados a la vez.**

La señora LAZO.— En respuesta al señor Presidente, nosotros no hemos concurrido con nuestros votos a dar apoyo a este proyecto, pues como lo hemos repetido en varias ocasiones, nosotros no lo consideramos regresivo, por lo tanto, de ninguna manera, progresivo ni beneficioso para los trabajadores.

El señor ROBLES.— Pido la palabra. — Tiene la palabra Su Señoría. — Me permite Honorable colega? He terminado el tiempo del Comité de Su Señoría.

El señor BALLETTEROS.— Me permite Honorable colega? He terminado el tiempo del Comité de Su Señoría. — Me permite Honorable colega? He terminado el tiempo del Comité de Su Señoría.

El señor TEJEDA.— Me permite Honorable colega? He terminado el tiempo del Comité de Su Señoría. — Me permite Honorable colega? He terminado el tiempo del Comité de Su Señoría.

El señor ISLA.— Me permite Honorable colega? He terminado el tiempo del Comité de Su Señoría. — Me permite Honorable colega? He terminado el tiempo del Comité de Su Señoría.

El señor RODRIGUEZ.— Me permite Honorable colega? He terminado el tiempo del Comité de Su Señoría. — Me permite Honorable colega? He terminado el tiempo del Comité de Su Señoría.

El señor AYLLIN.— Me permite Honorable colega? He terminado el tiempo del Comité de Su Señoría. — Me permite Honorable colega? He terminado el tiempo del Comité de Su Señoría.

El señor LAVANDERO.— Me permite Honorable colega? He terminado el tiempo del Comité de Su Señoría. — Me permite Honorable colega? He terminado el tiempo del Comité de Su Señoría.

**CASA DE LA OLA**  
A PRESIDENTE  
TENDERINI 77  
FONO 32494 (No tiene Sucursal)  
**BUSES VIA SUR**  
Santiago - Concepción - Puerto Montt  
Informaciones y Plaza Almagro esq.  
Venta de Pasajes San Diego  
TELEFONO 68625  
ENCARGOS REEMBOLSOS  
Recepción y Despachos: Avda. Bulnes 144-150  
Teléfonos 62676-67210

# Función del Derecho de Propiedad Señala a Chile Paulo VI

Un sistema rectamente ordenado de propiedad privada sirve para promover la libertad y la dignidad humana. Pero su régimen jurídico, cualquiera que sea, se podrá sostener únicamente cuando favorezca una distribución tal de las

riquezas de la nación, que le asegure a cada uno la parte que le pertenece. Mensaje de S. S. a los participantes de la III Semana Social Nacional de Chile

CIUDAD DEL VATICANO 14 (ANSA).— Paulo VI ha hecho llegar, a través del Cardenal Secretario de Estado, Amleto Giovanni Cicognani, un mensaje a los participantes de la III Semana Social Nacional de Chile, que se desarrolla en estos momentos en Santiago de Chile. En el documento, dirigido al Cardenal Raúl Silva Henríquez, el Papa toca el tema de la Semana ("la propiedad privada") y afirma algunos principios proclamados por sus predecesores y por el Concilio Ecuménico Vaticano II.

### EXPLOSION DEMOGRAFICA

Luego de observar que sólo se puede partir de un análisis atento de la situación y de la realidad histórica

para formular un programa de acción válido, el Papa destaca que muchos países del mundo se enfrentan hoy con un intenso aumento demográfico y al mismo tiempo no cuentan con los sistemas económicos adecuados para responder a las necesidades vitales de las masas.

### PROPIEDAD PRIVADA

La lucha contra el hambre constituye, sin embargo, sólo uno de los aspectos del problema. Otros aspectos injustos caracterizan la realidad social y económica de los trabajadores del campo y de la industria. Subrayando que en este marco debe analizarse el sistema de propiedad privada, al cual la Iglesia ha prestado siempre especial atención, el mensaje prosigue recordando que

Pío XII condenó severamente un régimen de propiedad que inmoviliza los esfuerzos de un país para corregir los males que lo afligen.

Tanto el capitalismo, que atribuye un ilimitado derecho a la propiedad, que todos aquellos que consideran la economía en función exclusiva del interés privado, fueron condenados por Pío XII, Juan XXIII (en la Encíclica "Mater et Magistra") y por Paulo VI en diversos discursos, y por la Constitución Conciliar sobre "La Iglesia y el Mundo Moderno".

### CONCEPTO EGOTISTA DE PROPIEDAD

"Por otra parte— agrega el mensaje— la obstinación de algunos en defender un concepto puramente egotista de la propiedad es tanto más de deplorar si se piensa que

la institución jurídica de la propiedad privada ha sido afirmada por la doctrina social católica.

En efecto, un sistema rectamente ordenado de propiedad privada sirve para promover la dignidad y la libertad humana. Pero su régimen jurídico, cualquiera que sea, se podrá sostener únicamente cuando favorezca una distribución tal de las riquezas de la nación que le asegure a cada uno la parte que le pertenece".

### PORVENIR DE CHILE

El mensaje de Paulo VI concluye con un voto a que la Semana aporte "nuevas luces y fuerzas" a quienes, animados por el sentido de la propia responsabilidad, se preparan para un próspero porvenir de Chile.



DA NANG, Vietnam del Sur.— Infante de marina, carga en sus hombros con la vista vendada, a una joven vietnamita sospechosa de pertenecer a los comunistas del Vietnam. La joven fue hecha prisionera durante una operación de limpieza llevada a cabo en este sector el 12. (RADIOFOTO UPI).

## INICIATIVA DE PAZ DE JOHNSON CONTRARIA A RUSIA

SAIGON, 14 (ANSA).— Hoy llegaban a esta capital el Secretario de Estado norteamericano, Dean Rusk, y el enviado presidencial, Averell Harriman. Segun fuentes generalmente bien informadas, los dirigentes sudvietnamitas se sienten ofendidos por no haber sido, informados del paso efectuado por Washington con respecto a Hanoi, del cual se habló en estos últimos días con insistencia. Es probable que Rusk ofrezca explicaciones al respecto.

### ADVERTENCIA SOVIETICA

LONDRES, 14 (UPI).— La Unión Soviética advirtió que su política de coexistencia pacífica con el Oeste incluye "una acción decidida y a tiempo contra las fuerzas del imperialismo agresivo, dirigidas por Estados Unidos". La declaración está contenida en un análisis político preparado por P. Ponomarev, uno de los Secretarios del Poderoso Comité Central del Partido Comunista soviético, y fue publicada en la revista "Mundo Marxista" que llegó hoy de Praga, donde se la edita como órgano del comunismo mundial.

La Unión Soviética, dice, "trabaja con consistencia para mejorar los principios de la coexistencia pacífica entre los Estados con diferentes sistemas sociales. Es obvio señalar que la política de coexistencia pacífica incluye una acción decidida y a tiempo contra las fuerzas del imperialismo agresivo, dirigidas por Estados Unidos".

El Primer Ministro británico probablemente expondrá también las medidas que se tomarán en caso de que Rhodesia retorne a un régimen de Gobierno constitucional.

### VISITA DE BOTTOMLEY

Se ha sabido hoy en Londres que el régimen de Rhodesia había informado al Primer Ministro Wilson, ayer, que aceptaba la visita a Salisbury del Ministro de Relaciones con el Commonwealth, Arthur Bot-

El Secretario de Estado se encontraba en Nueva Delhi, donde asistió a los funerales de Shastrí. En la capital hindú, asimismo, se entrevistó ayer con el Primer Ministro soviético, Alexei Kosygin. Rusk llegará a Saigón después de reunirse con Harriman en Bangkok.

### CAMPANA DE PAZ

CIUDAD DEL VATICANO, 14 (Inter Press Service).

jo mientras una delegación de altos funcionarios soviéticos, presidida por Alexander Shepelin, estaba de visita en Pekín. La delegación soviética se

detuvo en la capital de China comunista durante 24 horas, en viaje de regreso a Moscú, desde Hanoi, en donde Shepelin reafirmó el total apoyo de la

Unión Soviética a Vietnam del Norte, en su lucha contra el "imperialismo norteamericano". Es evidente que Pekín no tomó en serio tales declaraciones.

Un portorriqueño fue arrestado a pocos metros de la Casa Blanca. WASHINGTON, 14 (ANSA).— Un portorriqueño ligado de un hospital psiquiátrico disparó un tiro al aire frente a la Casa Blanca. Motivos: Llamar la atención del Presidente Johnson.

Un portorriqueño fue arrestado a pocos metros de la Casa Blanca. WASHINGTON, 14 (ANSA).— Un portorriqueño ligado de un hospital psiquiátrico disparó un tiro al aire frente a la Casa Blanca. Motivos: Llamar la atención del Presidente Johnson.

Disparo fusil para llamar la atención del pdte. L. Johnson. WASHINGTON, 14 (ANSA).— Un portorriqueño ligado de un hospital psiquiátrico disparó un tiro al aire frente a la Casa Blanca.

EE. UU. decidió reforzar actual guarnición en Base Guantánamo. WASHINGTON, 14 (ANSA).— El pentágono decidió reforzar la guarnición norteamericana en Guantánamo, la base que los Estados Unidos mantienen en Cuba.

Nueva York, 14 (ANSA).— El "Trans World Airlines" reforzará a partir de hoy el puente aéreo que existe para los suministros a Zambia.

Nueva York, 14 (ANSA).— El "Trans World Airlines" reforzará a partir de hoy el puente aéreo que existe para los suministros a Zambia.

EE. UU. decidió reforzar actual guarnición en Base Guantánamo. WASHINGTON, 14 (ANSA).— El pentágono decidió reforzar la guarnición norteamericana en Guantánamo, la base que los Estados Unidos mantienen en Cuba.

EE. UU. decidió reforzar actual guarnición en Base Guantánamo. WASHINGTON, 14 (ANSA).— El pentágono decidió reforzar la guarnición norteamericana en Guantánamo, la base que los Estados Unidos mantienen en Cuba.

EE. UU. decidió reforzar actual guarnición en Base Guantánamo. WASHINGTON, 14 (ANSA).— El pentágono decidió reforzar la guarnición norteamericana en Guantánamo, la base que los Estados Unidos mantienen en Cuba.

EE. UU. decidió reforzar actual guarnición en Base Guantánamo. WASHINGTON, 14 (ANSA).— El pentágono decidió reforzar la guarnición norteamericana en Guantánamo, la base que los Estados Unidos mantienen en Cuba.

EE. UU. decidió reforzar actual guarnición en Base Guantánamo. WASHINGTON, 14 (ANSA).— El pentágono decidió reforzar la guarnición norteamericana en Guantánamo, la base que los Estados Unidos mantienen en Cuba.

EE. UU. decidió reforzar actual guarnición en Base Guantánamo. WASHINGTON, 14 (ANSA).— El pentágono decidió reforzar la guarnición norteamericana en Guantánamo, la base que los Estados Unidos mantienen en Cuba.

EE. UU. decidió reforzar actual guarnición en Base Guantánamo. WASHINGTON, 14 (ANSA).— El pentágono decidió reforzar la guarnición norteamericana en Guantánamo, la base que los Estados Unidos mantienen en Cuba.

EE. UU. decidió reforzar actual guarnición en Base Guantánamo. WASHINGTON, 14 (ANSA).— El pentágono decidió reforzar la guarnición norteamericana en Guantánamo, la base que los Estados Unidos mantienen en Cuba.

EE. UU. decidió reforzar actual guarnición en Base Guantánamo. WASHINGTON, 14 (ANSA).— El pentágono decidió reforzar la guarnición norteamericana en Guantánamo, la base que los Estados Unidos mantienen en Cuba.

EE. UU. decidió reforzar actual guarnición en Base Guantánamo. WASHINGTON, 14 (ANSA).— El pentágono decidió reforzar la guarnición norteamericana en Guantánamo, la base que los Estados Unidos mantienen en Cuba.

EE. UU. decidió reforzar actual guarnición en Base Guantánamo. WASHINGTON, 14 (ANSA).— El pentágono decidió reforzar la guarnición norteamericana en Guantánamo, la base que los Estados Unidos mantienen en Cuba.

EE. UU. decidió reforzar actual guarnición en Base Guantánamo. WASHINGTON, 14 (ANSA).— El pentágono decidió reforzar la guarnición norteamericana en Guantánamo, la base que los Estados Unidos mantienen en Cuba.

EE. UU. decidió reforzar actual guarnición en Base Guantánamo. WASHINGTON, 14 (ANSA).— El pentágono decidió reforzar la guarnición norteamericana en Guantánamo, la base que los Estados Unidos mantienen en Cuba.

EE. UU. decidió reforzar actual guarnición en Base Guantánamo. WASHINGTON, 14 (ANSA).— El pentágono decidió reforzar la guarnición norteamericana en Guantánamo, la base que los Estados Unidos mantienen en Cuba.

EE. UU. decidió reforzar actual guarnición en Base Guantánamo. WASHINGTON, 14 (ANSA).— El pentágono decidió reforzar la guarnición norteamericana en Guantánamo, la base que los Estados Unidos mantienen en Cuba.

EE. UU. decidió reforzar actual guarnición en Base Guantánamo. WASHINGTON, 14 (ANSA).— El pentágono decidió reforzar la guarnición norteamericana en Guantánamo, la base que los Estados Unidos mantienen en Cuba.

EE. UU. decidió reforzar actual guarnición en Base Guantánamo. WASHINGTON, 14 (ANSA).— El pentágono decidió reforzar la guarnición norteamericana en Guantánamo, la base que los Estados Unidos mantienen en Cuba.

EE. UU. decidió reforzar actual guarnición en Base Guantánamo. WASHINGTON, 14 (ANSA).— El pentágono decidió reforzar la guarnición norteamericana en Guantánamo, la base que los Estados Unidos mantienen en Cuba.

EE. UU. decidió reforzar actual guarnición en Base Guantánamo. WASHINGTON, 14 (ANSA).— El pentágono decidió reforzar la guarnición norteamericana en Guantánamo, la base que los Estados Unidos mantienen en Cuba.

EE. UU. decidió reforzar actual guarnición en Base Guantánamo. WASHINGTON, 14 (ANSA).— El pentágono decidió reforzar la guarnición norteamericana en Guantánamo, la base que los Estados Unidos mantienen en Cuba.

## SE ALEJA CATASTROFICO TEMPORAL DE RIO

RIO DE JANEIRO, 14 (UPI).— Alcancaban a 347 los cadáveres depositados en las morgues de Río de Janeiro y zona suburbana, a 1184 las personas hospitalizadas, como consecuencia de las torrenciales lluvias que azotaron a esta ciudad, desde el lunes, mientras la tormenta se alejaba hoy hacia el mar, subsistiendo sólo una leve lluvia.

En Río de Janeiro y la zona adyacente, 42.715 personas se quedaron sin hogar. En la ciudad murieron 199 personas y 148 en el Estado de Guanabara, incluyendo las ciudades de Niterói, Noraves de la Bahia, y Petrópolis, en las montañas vecinas, según el au-

toritario de hospitales, en Río de Janeiro están hospitalizadas 500 personas. La oficina del gobernador dijo que un número de personas murieron, mayor número de lesiones leves y están siendo atendidas en puestos de primeros auxilios.

30.000 PERSONAS SIN HOGAR. La señora Emma Negro de Lima, esposa del gobernador de Estado de Guanabara Francisco Negro de Lima, que dirige las operaciones de socorro, dijo que en la ciudad hay 30 mil personas sin hogar. Por su parte, las autoridades informaron que en el resto del Estado, los damnificados llegan a 12.715.

ACCIDENTE EN ROMA SUFRIO EL AVION EN QUE IBA H. HUMPHREY. El Vicepresidente norteamericano debió permanecer varias horas en el aeropuerto.

ROMA, 14 (UPI).— Se informó esta mañana que el presidente de Estados Unidos, Hubert Humphrey, tuvo un accidente en su llegada de escala en Roma. Uno de los neumáticos del tren de aterrizaje estalló y se produjo el aterrizaje de emergencia. Humphrey se informó de que el episodio, se trasladó a la sede de la Embajada norteamericana en Roma. A las dos horas de esta madrugada retornó al aeropuerto.

## SE APLACA LA CRISIS DE SANTO DOMINGO

Militares dominicanos aceptarían finalmente las disposiciones del Presidente Provisional. SANTO DOMINGO, 14 (ANSA).— La crisis entre el Gobierno del Presidente Héctor García Godoy y los altos jefes militares se mantuvo hoy. Sin embargo, la salida del grupo de militares "constitucionalistas" el martes pasado parece haber aliviado el panorama político dominicano.

ENTREVISTAS PRESIDENCIALES. El doctor Héctor García Godoy sostuvo reuniones por separado ayer con el desti-

MANDATARIO dentro de las Fuerzas Armadas. Los ocho delegados de organizaciones comunistas e izquierdistas dominicanas que asistieron a la conferencia continental celebrada en La Habana no podrán regresar al país, según lo dispuso el Presidente Héctor García Godoy. La información fue dada a conocer por un vocero de la Dirección General de Inmigraciones. Los delegados izquierdistas dominicanos son Cayetano Rodríguez del Prado y Guillermo Soler, del Movimiento Popular Dominicano; Guido Gil, Eulides Gutiérrez, Ladislao Medina y Antonio Sánchez, del Movimiento Revolucionario "Catorce de Julio"; y A. Domínguez y Jesús González, del Partido Comunista dominicano.

ALFUECENCIA RECORD DE TURISTAS A URUGUAY, ANTE BAJA DE MONEDA. MONTEVIDEO, 14 (INTER PRESS SERVICE).— La baja del peso uruguayo, que de 25 pesos por dólar en 1962 pasó a 70, ha sido una de las principales causas de la invasión turística de Uruguay a las playas, en especial de brasileños y argentinos.

SE ESPERA que durante los 3 días de "caravana" en el mes de febrero se marque un record de turistas. Algunos de los representantes dominicanos en la Conferencia Tricontinental de La Habana formularon declaraciones, asegurando que "el imperialismo norteamericano no permitiría elecciones libres en Santo Domingo, porque las ganarían los constitucionalistas".

Eulides Gutiérrez fue Vice-ministro del Interior durante el breve gobierno constitucionalista de coronel Francisco Caamaño Deñó, durante la revolución.

LABOR DE AUXILIO. Bomberos fatigados, sin conservar ya ni las trazas de sus uniformes, trabajaron incesantemente día y noche buscando a las víctimas. No llevaban impermeables. Después de cinco días de la intemperie, la lluvia ya no tenía importancia, algunos estaban descalzos. Otros llevaban trajes de baño y botas de goma. Sólo podían ser identificados por sus negros cascotes con bordes de bronce y sus cinturones tejidos. Estaban cansados, empapados y llenos de fango.

CADÁVERES SEPULTADOS. Las operaciones de rescate se concentraron hoy en las ruinas del deslaminado de Santo Amaro, en donde se estima que unos 20 cadáveres —y tal vez más— están sepultados bajo el ceno.

LOS ALUDES. Los nuevos deslaminados ocurridos esta mañana, en los suburbios de Novo Brasilia y Paraisópolis, abrieron un río número de aludes de que tienen conocimiento las autoridades.

REACCIONES CONTRA PACTO. RAWALPINDI (Pakistán), 14 (UPI).— El Presidente Ayub Khan, intentando aplicar las recientes críticas a su Gobierno, apeló hoy a la nación para que apoye la firma del

ALCALDE DE NUEVA YORK REBATE LAS CRITICAS DEL PDTE. JOHNSON. NUEVA YORK, 14 (UPI).— El Alcalde John V. Lindsay se defendió hoy de las críticas del Presidente Lyndon B. Johnson, de que el convenio para el transporte de materias que otorga a estos entre 60 y 70 millones de dólares en aumentos de salarios y otros beneficios, viola el tope-guia antinflacionario de la Casa Blanca.

CRITICAS DE JOHNSON. Johnson asombró al agotado Alcalde y a sus ayudantes ayer al criticar severamente durante una conferencia de prensa, el acuerdo que puso fin a la huelga de 13 días que paralizó los servicios de transportes de Nueva York. Dijo Johnson que "excedía en aumento de salarios fijados por los consejeros económicos del Presidente, y que no "hacía al interés nacional".

REUNIONIA DE FANFANI. La Cámara de Diputados está analizando la renuncia del Ministro de Relaciones Exteriores, Amintore Fanfani, coreligionario democristiano de Moro. Fanfani dimitió para defender su integridad, después que su amigo político Giorgio La Pira dijo en una entrevista concedida a una revista que el Secretario de Estado norteamericano, Dean Rusk, "no entendía nada" que Moro era demasiado blando y que Fanfani era el hombre del futuro, "el De Gaulle italiano".

PRESENCIA DE BARCOS DE EE. UU. EN MAR NEGRO, DENUNCIA RUSIA. MOSCU, 14 (UPI).— "Pravda", órgano del Partido Comunista, denuncia hoy que un destructor y una fragata norteamericanas están enfrascados en provocativas "operaciones de inteligencia y demostraciones de fuerza" en el Mar Negro, frente a la costa sur de Rusia.

PAULO VI ANUNCIARIA EL 25 LA DESIGNACION DE 50 CARDENALES. CIUDAD DEL VATICANO, 14 (UPI).— Se cree que el Papa Paulo VI nombrará varios nuevos Cardenales el 25 de enero, según declararon hoy fuentes de la Santa Sede.

COLEGIO CARDENALES. Actualmente existen 89 Cardenales y el el Santo Padre nombra nómbralos otros 50. El consistorio será el más numeroso de la historia y el Colegio Sacro alcanzará formalmente su nivel más elevado.

PAULO VI ANUNCIARIA EL 25 LA DESIGNACION DE 50 CARDENALES. CIUDAD DEL VATICANO, 14 (UPI).— Se cree que el Papa Paulo VI nombrará varios nuevos Cardenales el 25 de enero, según declararon hoy fuentes de la Santa Sede.

COLEGIO CARDENALES. Actualmente existen 89 Cardenales y el el Santo Padre nombra nómbralos otros 50. El consistorio será el más numeroso de la historia y el Colegio Sacro alcanzará formalmente su nivel más elevado.

PAULO VI ANUNCIARIA EL 25 LA DESIGNACION DE 50 CARDENALES. CIUDAD DEL VATICANO, 14 (UPI).— Se cree que el Papa Paulo VI nombrará varios nuevos Cardenales el 25 de enero, según declararon hoy fuentes de la Santa Sede.

COLEGIO CARDENALES. Actualmente existen 89 Cardenales y el el Santo Padre nombra nómbralos otros 50. El consistorio será el más numeroso de la historia y el Colegio Sacro alcanzará formalmente su nivel más elevado.

## Nuevas y más severas sanciones a Rhodesia

LONDRES, 14 (ANSA).— El Primer Ministro Harold Wilson, anunció probablemente la semana próxima, antes de la reanudación del período parlamentario, nuevas y más severas medidas económicas y financieras contra Rhodesia.

El Primer Ministro británico probablemente expondrá también las medidas que se tomarán en caso de que Rhodesia retorne a un régimen de Gobierno constitucional.

Se ha sabido hoy en Londres que el régimen de Rhodesia había informado al Primer Ministro Wilson, ayer, que aceptaba la visita a Salisbury del Ministro de Relaciones con el Commonwealth, Arthur Bot-

tomley, con la condición de que fuese una visita de cortesía al Gobierno de Smith. En caso contrario, sólo sería admitido en el país como ciudadano.

BARRIENTOS SERA CANDIDATO SI SU SALUD ES BUENA. LA PAZ, 14 (ANSA).— El general Barrientos en un telegrama enviado desde Zurich a sus correligionarios políticos declara que su candidatura sólo sería efectiva, siempre que su salud lo permitiera.

Con esta declaración, dirigentes del Frente de Revolución Nacional que apoyan la candidatura del ex Copresidente de la Junta de Gobierno, realizan permanentes reuniones y consultas con vistas a prepararse para la próxima consulta electoral.

Informados, por otra parte, que Alberto Crespo Gutiérrez, jefe del Partido Socialdemócrata, renunciará a toda actividad política para dedicarse a atender sus asuntos privados. Esa agrupación apoya la candidatura de Barrientos.

El Partido del Congreso se reanuda el miércoles en la mañana para elegir a su nuevo dirigente. En los círculos políticos se cree que Indira Gandhi será la persona elegida. Sería, así, el primer ministro de la India, hasta esta noche la personalidad con mayores posibilidades para ocupar la vacante.

El otro es Morarji Desai, ex Ministro de Hacienda en el Gobierno de Nehru, que abandonó sus funciones para luchar por el liderazgo del partido.

El Partido del Congreso se reanuda el miércoles en la mañana para elegir a su nuevo dirigente. En los círculos políticos se cree que Indira Gandhi será la persona elegida. Sería, así, el primer ministro de la India, hasta esta noche la personalidad con mayores posibilidades para ocupar la vacante.

ALDO MORO PONE EN JUEGO SU GABINETE. Voto de confianza para obligar a sector socialista a aceptar su política pro-occidental.

ROMA, 14 (UPI).— El Primer Ministro Aldo Moro, enfrentándose con acusaciones de que un ala de su partido está trabajando para aliarse con los comunistas, provocó hoy una definición de sus reticencias partidarias, convirtiéndola en política pro occidental en una cuestión de confianza.

Fuentes políticas dijeron que el Primer Ministro está dispuesto a jugar su Gabinete al finalizar el debate sobre política exterior en la Cámara de Diputados. Agregaron que el propósito es obligar a aceptar su línea del Viceprimer Ministro Pietro Nenni y de los disidentes de su propio partido, el Demócrata Cristiano.

MORO TRIUNFARIA. Al parecer, Moro triunfará. Ninguno de los cuatro partidos en la coalición de centro-izquierda de Moro parece tener intenciones de provocar una crisis ministerial en momentos difíciles.

Se espera que el voto de confianza se produzca o mañana o el lunes.

REUNIONIA DE FANFANI. La Cámara de Diputados está analizando la renuncia del Ministro de Relaciones Exteriores, Amintore Fanfani, coreligionario democristiano de Moro. Fanfani dimitió para defender su integridad, después que su amigo político Giorgio La Pira dijo en una entrevista concedida a una revista que el Secretario de Estado norteamericano, Dean Rusk, "no entendía nada" que Moro era demasiado blando y que Fanfani era el hombre del futuro, "el De Gaulle italiano".

PAULO VI ANUNCIARIA EL 25 LA DESIGNACION DE 50 CARDENALES. CIUDAD DEL VATICANO, 14 (UPI).— Se cree que el Papa Paulo VI nombrará varios nuevos Cardenales el 25 de enero, según declararon hoy fuentes de la Santa Sede.

COLEGIO CARDENALES. Actualmente existen 89 Cardenales y el el Santo Padre nombra nómbralos otros 50. El consistorio será el más numeroso de la historia y el Colegio Sacro alcanzará formalmente su nivel más elevado.

PAULO VI ANUNCIARIA EL 25 LA DESIGNACION DE 50 CARDENALES. CIUDAD DEL VATICANO, 14 (UPI).— Se cree que el Papa Paulo VI nombrará varios nuevos Cardenales el 25 de enero, según declararon hoy fuentes de la Santa Sede.



# Hay Acuerdo Para Prolongar Mandato del Directorio de la Central

Prolongarán el mandato de los integrantes de la Directiva de la Asociación Central de Fútbol, hasta una vez que haya finalizado el Campeonato Mundial de Fútbol que se realizará en Inglaterra, a partir del lunes 11 de junio del presente año.

El acuerdo está prácticamente tomado, toda vez que los clubes de Primera División firmaron un documento que reglamentariamente prorroga el periodo de mandato de los integrantes del Directorio de la Asociación Central de Fútbol, hasta el día 11 de junio del presente año.

El acuerdo está prácticamente tomado, toda vez que los clubes de Primera División firmaron un documento que reglamentariamente prorroga el periodo de mandato de los integrantes del Directorio de la Asociación Central de Fútbol, hasta el día 11 de junio del presente año.

Esos 14 institutos forman el "quórum" necesario para esta clase de determinaciones.

De este modo, quedará sin efecto, el primer punto que figuraba en la Tabla, para el Consejo de Delegados del próximo lunes, y el cual, era "Elecciones de Directorio" de la Asociación Central.

La medida adoptada por esos clubes, es similar a la que se ejecutó en 1962, cuando con ocasión del Mundial efectuado en nuestro país, también se prorrogó el periodo de los dirigentes de esa época, hasta que finalizó el evento que congregó en Chile, a 16 selecciones mundiales.

De este modo, pasará entonces a ocupar el primer lugar de la Tabla, que se desarrollará en la reunión de delegados del lunes venidero, la "Designación de Comisiones Especializadas", tales como cancha, árbitros, etc.

A continuación, los representantes de los clubes deberán tratar en el primer Consejo del año, un tema muy importante, cual es, "Situación Relativa a la integración de la División de Ascenso para 1966".

Al respecto, existen varios proyectos, siendo el más sonado el que habla que no se innovará en el actual régimen, es decir, quedarán solamente 13 clubes en esa división. Los otros proyectos son aumentar el número de integrantes en uno. Y otros rumores indican que serán tres los equipos que pasarán a engrosar la Segunda División, a partir de la próxima competencia.

Pero aclaramos que hasta el momento no se ha decidido nada, y todo se determinará en el Consejo de Delegados del próximo lunes.

## LA NACION

SANTIAGO DE CHILE— SABADO, 15 DE ENERO DE 1966

FUNDADO EL 14 DE ENERO DE 1917

# Sensacional programa doble en el Nacional, UC-Magallanes y la "U" ante Colo Colo

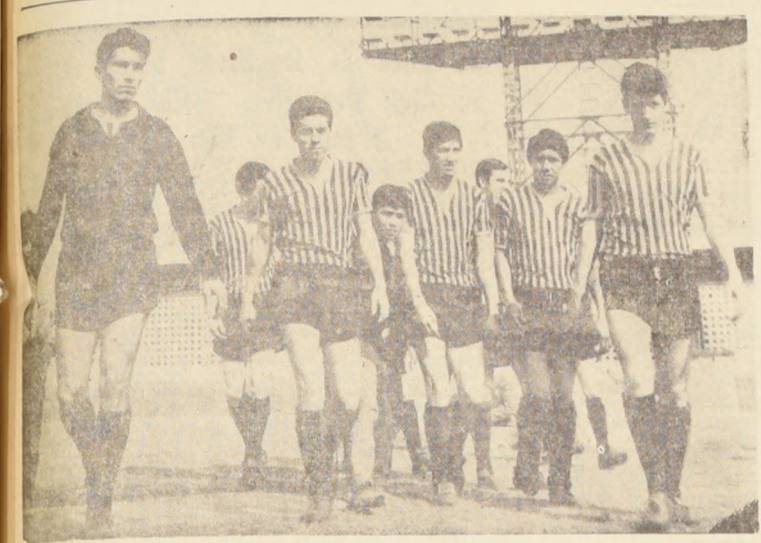

DISFUESTOS A GANAR saldrán al campo de San Eugenio los integrantes del equipo de Ferrobádminton, que esta tarde disputará el título ante Huachipato. En el grabado: Acevedo, Durán, Valdés, Acosta y Benítez.

ESTA TARDE EN SAN EUGENIO:

# "Ferro" y Huachipato definen el Ascenso a estadio desbordante

El equipo ferroviario puede clasificarse campeón con un empate. A los usineros, sólo les salva un triunfo. Municipal y Nublense, a las 15.30 horas, en el preliminar.

A las 17.30 horas de hoy se dará comienzo en el Estadio San Eugenio a la esperada final del campeonato de fútbol de Ascenso, cuando se enfrenten Ferrobádminton y Huachipato.

Previamente, a las 15.30 horas, lo harán Municipal y Nublense.

Ambos cuadros han demostrado a lo largo de su actuación en el torneo ser los elencos más capaces, prueba de ello ha sido el hecho que tanto tiznados como huachipatenses se han alternado como líderes en diversas oportunidades.

### TRIUNFOS COMPARTIDOS

En los dos encuentros anteriores, la victoria ha sido compartida. Es así como en el partido jugado en Santiago, Huachipato, realizando una actuación excelente batió la cuenta mínima a los de casa. Por su parte, en el Estadio Las Higueras, de Huachipato, Ferrobádminton se cobró el desquite y venció la cuenta anterior por el mismo guarismo. Sin duda que el Estadio San Eugenio se hará eco de uno y otro elenco, amén de aquellos que asistieron por la final, coparán con largueza las 10.000 aproximadas.

### PREPARATIVOS

Desde hace tres días el cuadro de Ferrobádminton se encuentra alojado en la Hostería El Paso de Guayacán, cerca de San Eugenio. Su arribo a San Eugenio está anunciado para las 16 horas.

Los muchachos que adiestra Julio Varela se encuentran en excelentes condiciones físicas y técnicas, y estarán en condiciones de actuar en la plenitud de sus recursos.

**Casa de RADIOS**  
VALLEJO RUIZ CASTRO

RADIOS  
TOCADISCOS  
ARTEFACTOS  
ELECTRICOS  
EN GENERAL

TELÉFONO 85656

La iniciación de la 27a. fecha del Torneo se jugará también en provincias.— En Valparaíso, Wanderers con Unión Calera; en Rancagua, O'Higgins con Everton, y, finalmente, en Temuco, Green Cross con el colista, Coquimbo Unido.

Y llegamos a una de las fechas estelares del Torneo Oficial de fútbol 1966, con un match que durante muchos años concita el interés de la afición: Universidad de Chile, líder absoluto del certamen, frente a Colo Colo, equipo irregular, pero con condiciones para ofrecer siempre una lucha emotiva y satisfactoria.

Como para completar la jornada de esta noche en el Estadio Nacional, en el apetitivo, el subpuntero, Universidad Católica, ante uno de los equipos más difíciles del Torneo, Magallanes.

**EL SEMIFONDO.**— En esta lucha que se ha entablado por el segundo lugar, al final del certamen, es Universidad Católica el elenco con mayores posibilidades de conseguir este preciado galardón que le da derecho a actuar en el Torneo Copa Libertadores de América. Pero en fútbol, siempre es peligroso aventurar pronósticos, más aún, tratándose de un rival como son los albicelestes, que con Estadio lleno y con el respaldo del público, que seguramente estará con el más débil, levanta su nivel de juego y se ubica como una potencia futbolística seria y de grandes posibilidades.

Los universitarios están concentrados desde el jueves en Las Vertientes, y su entrenador, Andrés Prieto, ha anunciado que no realizará ningún cambio con relación al cuadro que ganó en San Felipe el domingo, por tres goles a cero. Es decir: Vallejos; Barrientos; Villarreal y Valdés; Adriaola y Isella; Fouilloux, Prieto, Gallardo, Tobar e Ibañez.

La ausencia de Fernando Riera, según propias palabras de los jugadores, no influirá mayormente, ya que quedó en la banca un técnico de los méritos y conocimientos de Andrés Prieto.

**MAGALLANES ESPECULA.**— Sergio Cruzat, entrenador "zorzo" y muy adicto a las formulas y sistemas de juego, esta vez se ve en la necesidad de especular con la formación del cuadro. Pero no para responder a su calificativo de cauto y hábil, sino obligado por las circunstancias.

Tiene lesionado a Héctor Torres, de un hombro y contraindicado lo que se afirmaba, no ha sido operado y hoy al mediodía será sometido a un prolijo examen, para ver las posibilidades que le ofrece el no hacerlo, hay varias formulas. Una con Mora en el arco; Santis, Toro y Schiro; Rosales y Arias; Stuardo, Ampuero, Gutiérrez, Yávar y Gallardo; y otra con Mora; Santis, Toro y Arias; Rosales y Ampuero; Stuardo, Yávar, Gutiérrez, Lara y Gárate. De jugar Torres, se mantiene este último once, cambiando la plaza de marcador de punta saliendo José González.

**COLO COLO CON OTRA FORMACION.**— El último partido jugado frente a Magallanes, dio un empate para los albos, que no dejó conforme al entrenador José María Rodríguez, quien anunció que cambiará el once, manteniendo fundamentalmente el cuadro, pero con un jugador de ataque, pasando Valdés a la punta izquierda. Atrás entrenó Sergio Navarro, en la plaza de marcador de punta saliendo José González.

**SOLO UN CAMBIO EN LA "U".**— Por su parte el líder

de este modo se desvirtúan totalmente los rumores que hacían aparecer a varios clubes de los llamados "grandes", interesados en el jugador.

Y también se descarta la posibilidad de que el popular "Pedro - Pedro" fuera contratado por una entidad extranjera.

Gran alivio para los dirigentes y parciales de Everton de Viña del Mar. Su puntero derecho, Pedro Arancibia, luego de una corta entrevista con los personeros viñamarinos, aceptó renovar contrato con el club por dos años más, previa cancelación de una prima de \$40.000.

De este modo se desvirtúan totalmente los rumores que hacían aparecer a varios clubes de los llamados "grandes", interesados en el jugador.

Y también se descarta la posibilidad de que el popular "Pedro - Pedro" fuera contratado por una entidad extranjera.

De este modo se desvirtúan totalmente los rumores que hacían aparecer a varios clubes de los llamados "grandes", interesados en el jugador.

Y también se descarta la posibilidad de que el popular "Pedro - Pedro" fuera contratado por una entidad extranjera.

De este modo se desvirtúan totalmente los rumores que hacían aparecer a varios clubes de los llamados "grandes", interesados en el jugador.

Y también se descarta la posibilidad de que el popular "Pedro - Pedro" fuera contratado por una entidad extranjera.

De este modo se desvirtúan totalmente los rumores que hacían aparecer a varios clubes de los llamados "grandes", interesados en el jugador.

Y también se descarta la posibilidad de que el popular "Pedro - Pedro" fuera contratado por una entidad extranjera.

De este modo se desvirtúan totalmente los rumores que hacían aparecer a varios clubes de los llamados "grandes", interesados en el jugador.

Y también se descarta la posibilidad de que el popular "Pedro - Pedro" fuera contratado por una entidad extranjera.

De este modo se desvirtúan totalmente los rumores que hacían aparecer a varios clubes de los llamados "grandes", interesados en el jugador.

Y también se descarta la posibilidad de que el popular "Pedro - Pedro" fuera contratado por una entidad extranjera.

De este modo se desvirtúan totalmente los rumores que hacían aparecer a varios clubes de los llamados "grandes", interesados en el jugador.



SERGIO NAVARRO.— Será incluido en el cuadro albo para enfrentar a sus ex compañeros de la "U", en el tradicional cotejo de esta noche en el Nacional.

## DICE CRACK RIVERA, DE ITALIA:

# Con Chile será el "cotejo de la verdad"

Agrega que en el Torneo de 1962, en Santiago, ocurrieron muchas cosas extrañas en el segundo tiempo. "Ahora sabrán los chilenos lo que significa jugar sin su público y en otro hemisferio"

ROMA 14 (INTER PRESS SERVICE).— En una entrevista concedida al semanario "Oggi", el interior Gianni Rivera, uno de los mejores futbolistas italianos, expresó que la Copa de Mundo será conquistada "no por el equipo mejor preparado atléticamente, sino por el que tenga mejor técnica".

Con respecto a los rivales de la serie en la que está incluida Italia, Rivera manifestó que perfectamente "podemos derrotar a los rusos, ya que en los últimos años nuestro equipo ha mejorado de manera fundamental, debido a su mayor experiencia internacional".

En cuanto al seleccionado de Corea del Norte, el futbolista italiano dijo que tenía escasas posibilidades, considerando la poca experiencia de su fútbol.

Al preguntársele que chance le daba al equipo de Chile, Rivera dijo categóricamente que será derrotado por el italiano. "Ellos—acotó—no eliminaron en el mundial de Santiago, pero lo hicieron solamente en el segundo tiempo, cuando nos habían expulsado a dos jugadores y Maschio jugaba con la nariz rota. Estoy seguro que en esta oportunidad, de no haber imprevistos y jugar once contra once, el resultado será diferente".

Añadió Rivera que "los chilenos no tenían grandes jugadores en 1962 y Jorge Toro, uno de sus mejores valores, ha demostrado en Italia sus limitaciones".

Dijo finalmente que "allá en Chile, el cuadro nacional de ese país nos derrotó debido a una serie de circunstancias, a de coincidencias que difícilmente volverán a repetirse. Los mismos chilenos, cuando disputemos "el partido de la verdad", podrán apreciar lo que significa jugar sin su público y en otro hemisferio...".

## El puntero Arancibia renovó contrato con Everton por dos años

Gran alivio para los dirigentes y parciales de Everton de Viña del Mar. Su puntero derecho, Pedro Arancibia, luego de una corta entrevista con los personeros viñamarinos, aceptó renovar contrato con el club por dos años más, previa cancelación de una prima de \$40.000.

De este modo se desvirtúan totalmente los rumores que hacían aparecer a varios clubes de los llamados "grandes", interesados en el jugador.

Y también se descarta la posibilidad de que el popular "Pedro - Pedro" fuera contratado por una entidad extranjera.

De este modo se desvirtúan totalmente los rumores que hacían aparecer a varios clubes de los llamados "grandes", interesados en el jugador.

Y también se descarta la posibilidad de que el popular "Pedro - Pedro" fuera contratado por una entidad extranjera.

De este modo se desvirtúan totalmente los rumores que hacían aparecer a varios clubes de los llamados "grandes", interesados en el jugador.

Y también se descarta la posibilidad de que el popular "Pedro - Pedro" fuera contratado por una entidad extranjera.

De este modo se desvirtúan totalmente los rumores que hacían aparecer a varios clubes de los llamados "grandes", interesados en el jugador.

Y también se descarta la posibilidad de que el popular "Pedro - Pedro" fuera contratado por una entidad extranjera.

### FUTBOLERIAS

dirigente de Universidad de Chile, fue ratificado por la Honorable Junta Ejecutiva de la "U" como presidente de la rama de fútbol de la institución.

Litvak sucede en el cargo a Leoncio Provoste, que pasó a ocupar la Presidencia General del Deportivo.

HERNANDEZ NO SIGUE EN OVALLE

Junto con finalizar el torneo de segunda división, terminará sus funciones como entrenador del Club de Deportes Ovalle, el técnico argentino, Donato Hernández.

Como es lógico, hubo conversaciones entre los dirigentes del club y el entrenador; pero no se llegó a un acuerdo y Hernández, retornará a la capital en fecha muy próxima.

ESTADIO DE OVALLE

Entre los planes que se han trazado los personeros del club norteño, figura como punto básico, la terminación del estadio local.

Dentro de pocos días, tomando en cuenta la finalización de la competencia de Segunda División, se cerrará el recinto y se procederá a arar la cancha, para luego reemplazarla.

Además, se trabajará en la construcción de cómodas tribunas, con capacidad para 7.500 personas, todo lo cual, esperamos tenerlo listo a fines de marzo.

INTERES EN EL PERUANO DELGADO

Bastante interés existe entre algunos clubes de Primera División, por contratar para la próxima competencia, al delantero peruano Delgado, de Luis Cruz.

Al respecto, la entidad curicana ha recibido algunas proposiciones por la negociación, manteniéndolas hasta el instante, en suspenso, ya que además de lo que ha tratado con equipos de la División de Honor, figura también una de Huachipato.

RATIFICADA DESIGNACION EN LA "U"

Agustín Litvak, destacado

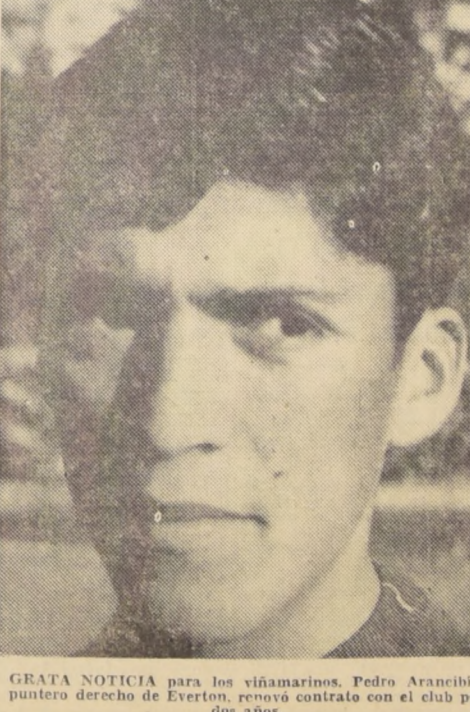

GRATA NOTICIA para los viñamarinos, Pedro Arancibia, puntero derecho de Everton, renovó contrato con el club por dos años.

# FOTO-FUTBOL EFECTUA HOY-A LAS 11 HORAS- EL SORTEO FINAL

### El magno acontecimiento tendrá lugar en el salón auditorium de la POLLA CHILENA DE BENEFICENCIA, calle Bandera 27, décimo piso.- Controlará el sorteo de las tómbolas, el Notario Público, Alfredo Astaburuaga.- Podrán asistir los concursantes que deseen.- FOTO-FUTBOL distribuirá sus 94 estímulos entre los que sobresalen el automóvil FIAT-ANTIVERO y el televisor GELOSO, pantalla rectangular 23 pulgadas, de BONACIC Y CARO LTDA.

Hoy realiza FOTO-FUTBOL su gran sorteo final en el salón auditorium de la POLLA CHILENA DE BENEFICENCIA -calle Bandera N° 27, 10° piso- y ante el Notario Público, Alfredo Astaburuaga Gálvez.

Este magno acontecimiento podrá ser presenciado por todos los concursantes que lo deseen y se iniciará a las 11 horas.

Sin duda que el mayor interés de los fieles seguidores de FOTO-FUTBOL durante el sorteo, girará en torno a los dos primeros premios, de innegable jerarquía y valor.

El premio "Gordo" máximo es un automóvil marca FIAT, modelo 1965, distribuido por ANTIVERO.

La sola mención de que se trata de un vehículo último modelo y de una marca de reconocida fama en el mundo del automóvil, basta para que, con legítimo derecho por demás, cada concursante que se halle presente en el recinto de la POLLA CHILENA DE BENEFICENCIA esté esperando el ansiado momento en que el azar de las tómbolas señale el número del cupón ganador del primer premio "Gordo".

Pasado ese ansiado instante, los poseedores de cupones

tornarán su interés y sus nervios a la misma tensión. Esta vez será por el valioso y útil regalo de BONACIC Y CARO LTDA, consistente en un hermoso televisor de la prestigiosa marca internacional GELOSO, con pantalla rectangular de 23 pulgadas.

Luego vendrá el tercer premio, auspiciado por TURISMO WHIPPLE, que ofrece nada menos que un viaje al pueblo hermano del Perú, en sus cómodos y rápidos Pullman.

Y así, hasta completar los noventa y cuatro estímulos que logró reunir FOTO-FUTBOL para su temporada 1965.

Culmina hoy una jornada de casi diez meses de trabajo en la que como siempre desde que se inició FOTO-FUTBOL, apoyo entusiasta y generoso de los millares de lectores adscritos al más popular de los deportes: el fútbol.

FOTO-FUTBOL agradece a sus fieles seguidores de la revista Magallanes y espera contar en la próxima temporada con el mismo fervorosa adhesión a este sencillo, entretenido y generoso concurso deportivo.

## HARRY RAHAUSEN PRESIDE EL DIRECTORIO DE SANTA ROSA

Recientemente asumió sus funciones el nuevo directorio del Estadio Santa Rosa de Las Comdes, campo deportivo propiedad de Universidad Católica.

Las nuevas autoridades son: Harry Rahausen Jiménez, presidente; Mario Canacci Oneto, vicepresidente; René Martorell Ferrer, secretario; Hernán Arancibia Navarro, tesoro; Alberto Jory Walker, José Romero Prado, José de Mendizábal S. de U. Sergio Eguiguren Ortíz y Mario Livingstone Polhamer, directores.

Como se puede apreciar, los componentes del directorio del estadio Santa Rosa son personas vinculadas con el deporte desde muchos años, elementos de valer dentro del Club Deportivo de la Universidad Católica y otras afueras. Harry Rahausen Jiménez, el presidente, desempeñó por varios períodos cargos de importancia en el Directorio Central de la UC y su experiencia será fundamental para los planes del directorio, que quiere hacer de este campo deportivo uno de los primeros de Chile.

Entre los compañeros de directorio del señor Rahausen hay varios presidentes de ramas del Instituto Universitario: tal es el caso de Mario Canacci Oneto, el vicepresidente, que fue fundador de la primera Escuela de Tenis que hubo en el país. También está Hernán Arancibia Navarro y Alberto Jory, de las ramas de vóleybol y rugby, representaciones que consiguieron los títulos de campeón de Chile en calidad de invitados en 1965.

Tampoco se pueden negar los méritos de José Mendizábal y Mario Livingstone, vinculados al fútbol profesional, y el Dd. René Martorell, que en sus años de estudiante defendió los colores del primer equipo y luego desempeñó varios cargos directivos.



## EQUITACION EN QUILLOTA.- SQUELLA CON "JOHNNY" TRIUNFO EN PRUEBA DE ADIESTRAMIENTO

Con las pruebas de adiestramiento se inició ayer en Quillota -San Isidro- el Concurso Hípico Oficial que por calendario de la Federación, corresponde realizar al Club Escuela de Caballería. En la programación resultaban la prueba de Adiestramiento de la Competencia Completa de Equitación, y el Campeonato de Chile de Adiestramiento.

Los resultados de todas las pruebas cumplidas en jornadas de mañana y tarde fueron los siguientes: Adiestramiento Prueba Completa:

1º Mario Díaz, con Hombrazo;  
2º Darwin Sotomayor, en Nogalero, y  
3º Carlos Álvarez, en Espalosa; los tres de la Escuela de Caballería.

El puntaje acumulado fue de menos 62, 65 y 77, respectivamente.

En el Campeonato de Chile, los resultados fueron: Categoría principiantes, 1º Luis Cárcamo, Travellers, Cazadores; 2º Patricio Escudero, Momento, Escuela de Caballería; Mediana: 1º Guillermo Squella, Johnny, Escuela de Caballería; 2º Patricio Escudero, Frette, Escuela de Caballería.

Preselección nacional, adiestramiento, fue ganada por el binomio de la Escuela de Caballería, Guillermo Squella-Johnny.

En cuanto a las pruebas de adiestramiento del programa general, estas tuvieron el siguiente resultado: Categoría fácil: 1º Carlos Paulsen, C-



## Dos años de fructífera labor celebra el Club Deportivo "Villa Republica Brasil" de San Miguel

Por eso, el sábado 15 celebrarán su aniversario, recordándole un año de fructuosa labor a su presidente honorario, el celentísimo señor Embajador del Brasil don Fernando de Azevedo de Alencar, y a su secretario, Carlos Ortega, integrante del equipo juvenil, y que próximamente irá a regresar a su país. Se le entregó diplomas a los mejores deportistas y premios a los jugadores más destacados, todo esto en la cancha del Estadio Progreso, ubicada en la calle José Anastaes 176, por Vicuña Mackenna a la altura del 3150, a las 18 horas.

El directorio de este magnífico Club está integrado por los señores: José N. Garrido, presidente; Luis Escobedo, secretario; Carlos Ortega, tesorero; directores: Hugo Parra, Manuel Riquelme, Luis Escobedo, Andrés Parraguire y Wilson Salgado. Capitanes: primer equipo, Jorge Rodríguez y segundo equipo, Juan Carlos Loyola y Alfredo Saldaña (este equipo salió victorioso durante el año 1965). Primer equipo, Patricio Durán e Ismael Pérez y juvenil, José Castañeda y Mario Fernández.

Desearnos a esta flamante institución deportiva un futuro siempre creciente.

## UNIVERSIDAD CATOLICA ORGANIZA CAMPEONATO ABIERTO DE VOLEIBOL

En dos canchas -Estadio Santa Rosa y Club de Campo Las Comdes- se jugarán los partidos correspondientes a la 1ª fecha del Campeonato Abierto de Voleibol, que ha organizado el Club Deportivo de la Universidad Católica, certamen en el que intervendrán equipos representativos de Estadio Italiano, Estadio Español, Club de Campo y Estadio Santa Rosa. La competencia es para sextetos femeninos y masculinos y tendrá la novedad de presentar algunas reuniones nocturnas, las que se cumplirán en el Estadio Italiano, única cancha iluminada al aire libre que hay en Santiago.

Los dirigentes de Universidad Católica hicieron activas gestiones para que en el Torneo Abierto interviniere equipos de todos los Estadios de Colonias, pero estas gestiones fracasaron ante la indiferencia de los ejecutivos de dichos campos deportivos, que cierran así una aspiración de sus asociados, cual es competir con deportistas de otras instituciones afines. Lamentable, desde todo punto de vista, esta situación.

El miércoles tuvo lugar, ante notario, el sorteo de los premios destinados a las personas que durante el año pasado contrataron suscripciones al diario LA NACION. La nomina de los números premiados la publicamos en nuestra edición del jueves 13 pasado. EN LOS GRABADOS, don Martiniano Segundo Rocha, recibe de manos de la Contadora General de la Empresa Periodística LA NACION S. A., señora María Olopana, una máquina de coser ALFA, importada por la Casa ENRIQUE PALMA, de Estado 22 y Estado 30. En el otro grabado, otro premio, don Osvaldo Oscar Serrano Person, recibe de manos de la Cajera General, señorita María Follí, un vale por 100 mil pesos en mercaderías a retirar de CRISTALERIAS YANEZ, Franklin esquina de Arturo Prat.

## Torneo acuático en Stade Francais

Una nueva jornada de la temporada de verano de natación se cumplirá a partir de las 18.30 horas, en la piscina del Stade Francais.

Este torneo es organizado por la Asociación Santiaguina 200 metros, consultando las siguientes pruebas: 200 metros libre damas t. c. 100 metros mariposa varones t. c. 100 metros pecho damas infantiles. 100 metros espalda varones infantiles. 100 metros mariposa damas t. c. 200 metros libre varones juveniles. 100 metros espalda damas t. c. 100 metros libre damas juveniles. 200 mtrs. espalda varones t. c. 200 metros pecho damas juveniles. 100 metros espalda varones juveniles. 400 metros libre varones t. c. 400 metros libre damas t. c. 400 metros libre damas t. c. Además 2 pruebas libres para infantiles novicios.

## Los andinistas recuerdan a R. Belmar Silva

Dirigentes y socios del Club Andino "Horizonte", realizarán mañana un acto de homenaje y recordación al deportista prematuramente desaparecido, Rubén Belmar Silva, andinista que perdió la vida en el Cerro Mirador del Morado, en enero del año pasado, durante una ascensión.

La romería partirá a las 9.30 horas, desde la Puerta Recoleta del Cementerio General.

La programación de las tres fechas de la 1ª Rueda quedó fijada de común acuerdo con los delegados de los cuatro equipos participantes y es la siguiente: DOMINGO 16, Estadio Santa Rosa de Las Comdes - 10.15 y 11.15 horas; Estadio Santa Rosa con Estadio Español, equipos femeninos y masculinos; Club de Campo - 10.15 horas; Club de Campo - Estadio Italiano, varones; 11.15 horas; presentación de la preselección masculina de la Federación.

La 2ª fecha se disputará a mediados de semana, y el programa es: MARTES 18, Estadio Italiano - 20.15 y 21.15 horas; Estadio Italiano - Estadio Español, damas y varones; MIERCOLES 19, Estadio Sta. Rosa - 18.45 horas; Estadio Santa Rosa - Club de Campo, varones.

La 3ª fecha se jugará el sábado 22 y la programación es:

## Por grave crisis atraviesa la natación porteña y viñamarina

La natación porteña y viñamarina tendrá que retroceder 50 años para poder realizar sus actividades de la presente temporada. Al no existir piletas disponibles para la práctica de este completo deporte, los dirigentes, en especial los de Viña del Mar, resolverán por electores los torneos en el

mar, al igual como lo hicieron sus antepasados. La situación, como debe comprenderse, es crítica y provocada más que nada por el ningún respaldo que han recibido de las autoridades para proceder a reparar aquellas piscinas que han sido tradicionales escenarios de la natación competitiva.

Valparaíso prácticamente está en receso. Ello, motivado, primero que nada, por la concentración de la natación en el Deportivo Playa Ancha. No existe un directorio en la Asociación local, razón por la que la Federación Chilena procedió a marginarla definitivamente, sin siquiera arbitrar las medidas en procura de una reorganización. A todo esto, consecuencia de los años de marzo del año anterior, la piscina del Playa Ancha sufrió serios daños, sin que hasta ahora haya sido posible repararla por la actitud de las autoridades.

Si se toma en cuenta, además, el grave daño que se infligió a la natación con el cierre de la piscina que existía en los Baños El Parque, en pleno centro de la ciudad, no le quedó otra alternativa a los clubes que disolverse, porque no podían equiparar las ventajas que ofrecía el deporte a la falta de instalaciones adecuadas.

En realidad, existen otras piscinas, pero éstas tienen el carácter de particulares en Valparaíso, como son la de la Escuela Naval y la de la Universidad Santa María, que no pueden ser ocupadas en esta época por disposiciones terminantes de estos establecimientos de enseñanza. Recreo que en Viña del Mar el panorama es bien similar. Pese a que la Asociación de Natación sigue actuando pero sin escenarios donde efectuar sus programas de torneo. Por lo pronto la Piscina Municipal de Ocho Norte fue afectada por los temporales y se requiere de una suma cercana a los diez mil escudos para repararla. Sin embargo, la corporación edilicia no dispone de fondos para ello, con lo que en la práctica el problema no tiene solución. Se han hecho gestiones para lograr el uso del Baño Recreo, que cuenta con una pileta reglamentaria de 50 metros de largo. No obstante, la firma que tiene a cargo la concesión se ha negado a conceder la correspondiente autorización, más que nada porque figura como el único centro de concentración de la actividad turística lo que repercute en las mayores entradas económicas. Al permitir la actividad de la natación los ingresos se verían afectados, porque los nadadores tendrían que disfrutar de ciertos regímenes.

Entendiéndose, en consecuencia, que no queda otra alternativa que volver a lo primitivo para hacer deporte. Y aquí está lo absurdo, más cuando observándose en este país una manifiesta evolución de las actividades deportivas, la natación, que por lógica de-

biera ser la más practicada, desde hace varios años es viene acuciando una declinación alarmante. Pues competir en el mar ocasiona muchas dificultades, como lo es el hecho que el nadador no puede perfeccionarse y tampoco pueden realizarse eventos si las condiciones climáticas no son las más apropiadas. Pero como se trata de hacer deporte enfrentando todos los problemas imaginables, no queda otra solución, más cuando el período de estancamiento no puede ser atribuido a la falta de material humano, que es el que más abunda, porque precisamente lo que sobre es agua en esta zona, y de una u otra forma la natación tiene innumerables adeptos. - (ARMANDO JORQUERA M., corresponsal).

## EL CLUB DEPORTIVO MEXICO VIAJA A ZAPALLAR

El Club Deportivo México, de la Población Juan Antonio Ríos 1-B, se dirige con todos sus efectivos al balneario de Zapallar a practicar en un cuadrangular organizado por el Deportivo Zapallar, de esa localidad; la delegación saldrá desde su sede social, ubicada en calle Soberanía N° 1041-A, a las 2 de la madrugada de mañana domingo.

Además, el Club Deportivo México cumple 34 años de vida deportiva; éste fue fundado el 17 de enero de 1932, y su actual directiva es la siguiente:

Presidente, Carlos Chacón R. Vicepresidente, Miguel Martínez. Secretario, Arturo Valdés P. Prosecretario, José Martínez. Tesorero, Hugo Cornejo. Protesorero, Hernán Montero L. Directores: Jorge Macana F., Jorge Obregón, Hector Reyes D y Manuel Durandal C.

**"WEXFORD COLLEGE"**  
BILBAO 302 - Fono 4015  
- Cooperador del Estado -  
FUNDADO EL AÑO 1854

Nursery - Kindergarten -  
Preparatorias - Humanidades  
completas  
MIXTO

Inglés desde Kindergarten Exámenes válidos  
ATENDERÁ MATRICULA hasta el 10 de enero 1966 y  
20 de FEBRERO adelante.

CURSOS DE RECUPERACION  
PREPARACION DE BACHILLERATO

**ASOCIACION CENTRAL DE FUTBOL DE CHILE**  
**Campeonato Oficial de 1966**

20 horas:  
Universidad Católica vs. Magallanes

22 horas:  
Universidad de Chile vs. Colo Colo

VENTA DE ENTRADAS AL PUBLICO: En la mañana de hoy, desde las 8.30 horas se venderán al público, en el Estadio de Santa Laura, entradas a Tribunas Laterales sin número (E° 270) y Galerías (E° 1.60).

APERTURA DE LAS PUERTAS: Las puertas del Estadio Nacional se abrirán al público a las 18 horas.

IMPUESTOS LEY N° 14.171: Se venderán exclusivamente en la sede del Club Santiago Morning, calle Castro N° 26, desde las 8.30 horas de hoy.

EL DIRECTORIO.

## Frente al Club Dep. "Norteamérica" reaparece el Juan Martínez F. C.

Frente al Norteamérica F.C. la poderosa institución deportiva amateur de San Miguel, reaparecerá hoy, con sus dos equipos de Viejos Cracks, el Deportivo Juan Martínez F.C., crédito del barrio Matadero.

Este encuentro amistoso se jugará en la cancha Malaguías Concha de San Miguel, abriendo la reunión los segundos cuadros de ambas instituciones.

Antes del match de fondo y de común acuerdo entre ambas entidades, se rendirá un minuto de silencio a la memoria de Osvaldo González y Desiderio Reyes, hijos de los socios del Juan Martínez F.C. Marcial González y Juan Reyes, fallecidos inesperadamente no hace mucho.

## Duelo afecta al Club D. Carlos Contreras

Falleció su dirigente, don José Merino Hormazábal

Se encuentra de duelo, por el trágico fallecimiento de su socio fundador y presidente de la Comisión de Disciplina de la institución, don José Merino Hormazábal, el Club Deportivo Carlos Contreras, de La Granja.

El desaparicimiento del señor Merino Hormazábal ha sido profundamente lamentado no sólo por todos los socios y jugadores de la entidad doliente, sino que también por el amplio círculo de sus relaciones e instituciones congeneres de la comuna.

Sus funerales de efectuaron ayer ante una concurrencia numerosa tanto los socios del club al cual pertenecía como amigos íntimos y familiares.



DEPORTIVO SKF.- Brillante actuación le cupo a ese Deportivo en el Campeonato de Fútbol 1965, que organiza acerdadamente la Asociación Comercial de Deportes de Santiago. Ocupó el tercer lugar en la tabla de colocaciones con 36 puntos. Primer resultado Chileno, con 41 puntos, y segundo Matemática con 39 puntos. He aquí una de las alineaciones que tuvo SKF: parados de izquierda a derecha, E. Walden, E. Mejías, E. Fuentes, J. Paomoni, J. Bustamante, B. Espinoza, H. Tapia. Agachados: J. Fuga, J. Gatica, H. Veliz, V. Palma, C. Sáenz, Arturo Ardenas, A. Goldberg, R. Forno, B. Cardemil, M. Morgado, H. Albrecht, H. Villoula, R. Ardiles. Hay que mencionar que también obtuvo con el jugador Víctor Palma, el goleador de esta competencia.

**CAJA DE PREVISION DE EMPLEADOS PARTICULARES**

### ASIGNACION FAMILIAR PARA 1966

Se notifica a los señores empleadores y empleados que el H. Consejo Directivo de esta institución, ha fijado el monto bruto de la Asignación Familiar que se pagará a los empleados particulares a contar del 1º de enero de 1966, en la suma de E° 37.87, siempre y cuando perciban una renta mensual igual o superior al sueldo vital de la localidad respectiva, y a quienes la Caja les haya reconocido este beneficio.

Esta Asignación se distribuirá como sigue:

A percibir por el empleado conjuntamente con el sueldo	E° 32.00
Para el Fondo de Retiro (10%)	3.00
Para el Fondo de Indemnización (8.33%)	2.87
<b>TOTAL</b>	<b>E° 37.87</b>

Los empleados que perciban una renta inferior al sueldo vital recibirán la asignación que les corresponda según porcentaje que se fijará para cada localidad.

Los señores empleadores rebajarán en las nóminas de imposiciones los valores que paguen a sus empleados por este concepto.

SANT'AGO, Enero de 1966.  
VICEPRESIDENTE EJECUTIVO

### En su estadio juega D. Arrieta Guindos

En el Estadio Arrieta Guindos se jugará este sábado un encuentro amistoso entre los viejos cracks de los equipos de fútbol de la ciudad de Valparaíso, el Club Deportivo Arrieta Guindos y el Club Deportivo de Providencia.

El partido está fijado para las 17 horas.

El elenco de jugadores de casa cuenta con los siguientes jugadores: Pineda, Dimas, León, Pineda, Salgado, E. Rocco, Solari, Zuñiga, Ponce, Compa, Orellana, Carreño y Ponce.

Mañana, a las 17 horas, en el mismo estadio, el primer equipo de Arrieta Guindos enfrentará al equipo de la Municipalidad de Maipo, por la competencia de la Regional Zona Central.

Desde temprano se jugarán varios partidos pre-eliminarios para completar el programa de la tarde.

### En Llo Lleo prosigue el Campeonato de Tenis

En los courts de tenis del Club Llo Lleo, continuará disputándose hoy y mañana, el campeonato de los bañeristas.

El torneo tuvo el último fin de semana el encuentro entre Omar Pabst y Patricio Cornejo, que dio como ganador a Pabst, por la estrecha cuenta de 4-6, 6-2, 6-3, 6-4. En dobles, en la misma categoría Tort- Keymer, ganaron a P. Cornejo-Ossandón 6-4 y 6-3.

Los partidos de las categorías honor y primera a jugar hoy, son los siguientes:

10 horas: E. Sanhueza con R. Baden; G. Lobos con R. Gómez; A. Cechi con A. Domínguez; M. Losada con A. Preminger.

11 horas: A. Crignola con C. Feldsted; A. Huenchullan con A. Melkonian; J. Lucero con J. Bernal; F. Fariás con B. Prajoux.

12 horas: R. Santander con J. C. Bravo; R. Yunis con R. Cucacovich; J. Bravo con M. Valle; Cano-Salamé con Cechi-Cechi.

14 horas: J. Moreno con A. Bolaña; ganador Sanhueza-Baden con ganador Lobos-Gómez; H. Gaete con ganador Cechi-Domínguez; R. Monsalve con L. Lobos.

15 horas: R. Salvo con ganador Preminger-Losada; ganador Crignola-Feldsted con ganador Huenchullan-Melkonian; ganador Lucero-Bernal con ganador García-Prajoux.

16 horas: Filol-Núñez con Vargas-Santander; Lobo-Lobo con Tapia-Pariá; Bravo-Bolaña con Lipari-Lipari; Torral-Valeriano con Véliz-Yamamoto.

17 horas: Baden-Lobo con Pohler-Melkonian; García-Huenchullan con Rey-Marcel; Ota-Navarro con Valle-Sanhueza.

18 horas: Filol con ganador Yunis-Cucacovich; Losada-Feldsted con Gómez-Alonso; Monsalve-Cruz con Gaete-Camus; Saavedra-Saavedra con Prajoux-Moreno.



### Patricio Cornejo jugará en torneo de ases en Lima

LIMA, 14 (Inter Presse Service). — Con la participación de raquetas de Venezuela, Argentina, Chile, Ecuador, Brasil y Perú, se iniciará el lunes 17, en esta capital el Torneo Internacional de Tenis. Han aceptado las invitaciones Ivo Pimentel, campeón venezolano; Patricio Cornejo, campeón de Chile; Ronald Barné, de Brasil; Julio van Kerchoven, de Argentina y Francisco Guzmán, de Ecuador. Los peruanos estarán representados por Alfredo Acuña y Bartolomé Pulgros.

PATRICIO CORNEJO: Estará entre las mejores raquetas sudamericanas del Torneo Internacional de Tenis de Lima.

**TEXTOS ESCOLARES Y**

Siempre novedades Chileas en los mejores precios en

**LIBRERIA CULTURA**

HUERFANOS 1179

Entre Morandé y Bandera

### BASQUETBOL PORTEÑO CONSIGUIÓ SUBVENCION MUNICIPAL Y HARA FRENTE A GASTOS DEL MUNDIAL

La Asociación de Básquetbol de Valparaíso solucionó sus problemas económicos y podrá presentar a los aficionados portenos las tres reuniones dobles de la rueda final del Campeonato Mundial, tal cual se lo había propuesto la Federación. La solución vino por medio de una subvención que le otorgó la Ilustrísima Municipalidad a la Asociación.

El acuerdo de la Municipalidad con la Asociación fue posible gracias a gestiones realizadas por los regidores de la Corporación edilicia. Los señores regidores disponen de una cuota de subvención para distintas organizaciones y ellos se desprendieron de dichas cuotas para beneficio del básquetbol del vecino puerto.

José Pletkosit, destacado defensor de Universidad Técnica del Estado, que estuvo en la preselección y se alejó voluntariamente, volvería al plantel que adiestra Stephen Spandarian. La Comisión Equipo lo vio actuar en el Campeonato de Verano de Quinta Normal y resolvió llamarlo nuevamente.

En la próxima semana la preselección nacional enfrentará en partidas de ida y vuelta al combinado porteno. Esta noticia la adelantó el presidente de la Asociación Valparaíso, personero que puso al equipo a disposición de la Federación.

Los jugadores Domingo Sibilla y Humberto Vásquez estarán en situación de integrarse a las prácticas de la preselección en unos días más, ya que están casi totalmente recuperados de sus dolencias.

### Festival deportivo sigue en la cancha de Walter Müller

Varios encuentros con ulta el programa de hoy y mañana del festival futbolístico organizado por la Asociación Independiente de Arbitros de Fútbol en el Estadio Walter Müller.

Los encuentros son los siguientes: HOY - 14 horas: Talleres y Comercio con Maculsa B; 15 horas: Macusa A con La Palma B; 16 horas: La Palma con Patricio Donoso; 17 horas: Hilos Cadena con Reilampago; 18 horas: Davis Autos con Selección CHILEC-TRA; 19 horas: Patricio Donoso con Población Roosevelt.

DOMINGO - 10 horas: Atlético Toro con Valparaíso B; 11 horas: Macusa con Valparaíso A; y 12 horas: Ongamar con Atlético Toro A; 14 horas: La Palma con Talleres Comercio; 15 horas: La Palma A con Yáñez y Zabaleta; 16 horas: Real San Joaquín con Ongamar; 17 horas: Los Gauchos B con Chacarita; y 18 horas: Los Gauchos con Javierra Carrera.

**OPORTE PARA SU WEEK-END**

**MALETAS VALIJAS**

PORTABAGAJES

BOBOS DE YAMAHA

FABRILANTE

ARTICULOS DEPORTIVOS

GUANTES

BILLETAS

etc.

TOMAR MANTENIMIENTO

ANTIVIOS

# FIRST NATIONAL CITY BANK

## SUCURSALES EN CHILE

### BALANCE GENERAL AL 31 DE DICIEMBRE DE 1965

ACTIVO Y SALDOS DEUDORES	I			II			III		
	Moneda chilena	Equivalente de oro y de monedas extranjeras	TOTALES	Moneda chilena	Equivalente de oro y de monedas extranjeras	TOTALES	Moneda chilena	Equivalente de oro y de monedas extranjeras	TOTALES
<b>A. FONDOS DISPONIBLES.</b>									
1. Caja y documentos computables como encaje	1.589.165,45	1.152.180,—							
2. Depósitos en el Banco Central de Chile	13.259.322,46	106.442,13							
3. Documentos a cargo de otros bancos (canje)	1.722.333,69	1.665,48							
4. Depósitos en bancos comerciales y Banco del Estado de Chile	848.453,95								
5. Especies y documentos en monedas extranjeras		36.439,08							
6. Depósitos en bancos del exterior		10.858.494,66							
<b>TOTAL</b>	<b>17.419.275,55</b>	<b>12.155.221,35</b>	<b>29.574.496,90</b>						
<b>B. COLOCACIONES.</b>									
7. Deudores en cuentas corrientes	3.850.487,97								
8. Préstamos	8.037.964,73								
9. Documentos descontados	8.249.196,52								
10. Otras colocaciones	89.239,48	2.832.226,66							
<b>SUB-TOTAL</b>	<b>20.236.888,70</b>	<b>2.832.226,66</b>							
11. Deudores por boletas de garantía, consignaciones judiciales, cartas de crédito y créditos contingentes por avales y fianzas	7.159.805,60	2.018.756,78							
<b>TOTAL</b>	<b>27.396.694,30</b>	<b>4.850.983,44</b>	<b>32.247.677,74</b>						
<b>C. INVERSIONES.</b>									
12. Bienes Raíces:									
a) para el servicio del Banco	1.747.167,23								
b) afectos a realización									
c) inversiones permanentes de reservas adicionales									
d) destinados a Viviendas Económicas									
13. Valores mobiliarios:									
a) acciones del Banco Central de Chile	11.931,47								
b) aportes a Sociedades Constructoras de Viviendas Económicas	292.266,55								
c) inversiones permanentes de reservas adicionales		746.038,28							
d) otros valores mobiliarios									
14. Otras inversiones	1.365.157,82								
<b>TOTAL</b>	<b>3.355.943,37</b>	<b>746.038,28</b>	<b>4.101.981,65</b>						
<b>D. OTRAS CUENTAS DEL ACTIVO.</b>									
15. Saldos con sucursales del país	304.069,70	485,47							
16. Operaciones de cambio y varios	1.278.494,81	38.756.297,61							
17. Intereses por cobrar	50.618,29	193.893,76							
<b>TOTAL</b>	<b>1.633.182,80</b>	<b>38.950.676,84</b>	<b>40.583.859,64</b>						
<b>E. PERDIDAS DEL SEMESTRE.</b>									
<b>TOTALES GENERALES</b>	<b>49.805.096,02</b>	<b>56.702.919,91</b>	<b>106.508.015,93</b>						

PASIVO Y SALDOS ACREEDORES	I			II			III		
	Moneda chilena	Equivalente de oro y de monedas extranjeras	TOTALES	Moneda chilena	Equivalente de oro y de monedas extranjeras	TOTALES	Moneda chilena	Equivalente de oro y de monedas extranjeras	TOTALES
<b>F. EXIGIBLE A MENOS DE 30 DIAS.</b>									
18. Acreedores en cuentas corrientes	30.481.710,02	1.682.156,06							
19. Depósitos a menos de 30 días o de plazo vencido	647.321,67								
20. Otros saldos acreedores a la vista	6.091.769,50	1.757.927,51							
<b>SUB-TOTAL</b>	<b>37.220.535,19</b>	<b>3.440.083,57</b>							
21. Boletas de garantía, consignaciones judiciales y cartas de crédito	303.392,02	1.156.440,09							
<b>TOTAL</b>	<b>37.523.927,21</b>	<b>4.596.523,66</b>	<b>42.120.450,87</b>						
<b>G. EXIGIBLE A 30 DIAS O MAS.</b>									
22. Depósitos a plazo	370.675,40								
23. Otros saldos acreedores a plazo									
<b>SUB-TOTAL</b>	<b>370.675,40</b>								
24. Boletas de garantía, consignaciones judiciales, cartas de crédito y obligaciones contingentes por avales y fianzas	7.042.349,63	1.046.751,94							
<b>TOTAL</b>	<b>7.413.025,03</b>	<b>1.046.751,94</b>	<b>8.459.776,97</b>						
<b>H. OBLIGACIONES CON BANCOS, CORRESPONSALES Y OTROS.</b>									
25. Adeudado al Banco Central de Chile	150.000,—	2.017.726,61							
26. Adeudado a bancos del país									
27. Adeudado a bancos del exterior		3.587.393,35							
<b>SUB-TOTAL</b>	<b>150.000,—</b>	<b>5.605.119,96</b>							
28. Redescuentos vigentes:									
a) con Banco Central de Chile	593.800,—								
b) con otros bancos									
29. Deudas hipotecarias a largo plazo y otras obligaciones									
<b>TOTAL</b>	<b>743.800,—</b>	<b>5.605.119,96</b>	<b>6.348.919,96</b>						
<b>I. OTRAS CUENTAS DEL PASIVO.</b>									
30. Saldos con sucursales del país	2.631.442,15	40.094.984,35							
31. Operaciones de cambio y varios	8.242,94								
32. Intereses por pagar									
<b>TOTAL</b>	<b>2.639.685,09</b>	<b>40.094.984,35</b>	<b>42.729.669,44</b>						
<b>J. UTILIDAD DEL SEMESTRE.</b>									
	100.163,19		100.163,19						
<b>K. CAPITAL Y RESERVAS.</b>									
33. Capital autorizado:									
..... accs. a E°	352.000,—								
..... menos capital por enterar	352.000,—								
34. Reserva legal	88.000,—								
35. Otras reservas varias	949.495,50	5.359.540,—							
<b>TOTAL</b>	<b>1.389.495,50</b>	<b>5.359.540,—</b>	<b>6.749.035,50</b>						
<b>TOTALES GENERALES</b>	<b>49.805.096,02</b>	<b>56.702.919,91</b>	<b>106.508.015,93</b>						

### CUENTAS DE ORDEN

	E°	E°	E°
36. Obligaciones de directores y empleados (1)	48.648,32		
37. Deudores por créditos del exterior	96.695,54	7.363.933,50	
38. Bienes administrados en calidad de comisionados de confianza			
39. Valores en custodia	100.992,52	10.390.405,64	
40. Valores y letras en garantía	6.798.077,70	1.250.074,41	
41. Documentos en cobranza	10.132.205,04	54.523.024,65	
42. Certificados de importación en tramitación, custodia y garantía	8.078.694,57	183.635,42	
43. Otras cuentas de orden	2.829.990,69	3.351.544,16	
<b>TOTAL</b>	<b>28.085.304,38</b>	<b>77.062.617,78</b>	<b>105.147.922,16</b>

	E°	E°	E°
44. Obligaciones de directores y empleados contabilizadas en las "Colocaciones"	48.648,32		
45. Beneficiarios de créditos del exterior	96.695,54	7.363.933,50	
46. Responsabilidad del Banco por comisionados de confianza			
47. Depositantes de valores en custodia	100.992,52	10.390.405,64	
48. Depositantes de valores y letras en garantía	6.798.077,70	1.250.074,41	
49. Depositantes de documentos en cobranza	10.132.205,04	54.523.024,65	
50. Depositantes de certificados en tramitación, custodia y garantía	8.078.694,57	183.635,42	
51. Otras responsabilidades por cuentas de orden	2.829.990,69	3.351.544,16	
<b>TOTAL</b>	<b>28.085.304,38</b>	<b>77.062.617,78</b>	<b>105.147.922,16</b>

(1) Contabilizadas y englobadas en las "Colocaciones".

### DEBE HABER

CUENTA DE PERDIDAS Y GANANCIAS Que comprende el período entre el 1° de Julio y el 31 de Diciembre de 1965

	E°
Intereses pagados y por pagar	76.676,47
Sueldos, honorarios, gratificaciones e imposiciones a fondos de previsión	2.201.192,38
Remuneración al Directorio	678.976,90
Comisiones	847.823,30
Comisiones, arriendos, gastos y administración y otras salidas varias	100.163,19
Utilidad líquida	3.904.832,24

	E°
Intereses percibidos y por percibir	2.258.833,21
Arriendos, comisiones y otras entradas varias	1.645.999,03
<b>TOTAL</b>	<b>3.904.832,24</b>

# Hipódromo Chile

DOMINGO 16 DE ENERO DE 1966

NOTA: Los caballos marcados con un asterisco, tuvieron contratiempos en su última actuación.

PRIMERA CARRERA - 1.500 metros - A las 14.45 horas - 11a. Serie.

NACION	19 Carrera	20 Carrera	21 Carrera	22 Carrera	23 Carrera	24 Carrera	25 Carrera	26 Carrera	27 Carrera	28 Carrera	29 Carrera	30 Carrera						
LA NACION	Giambattista Nervi Millaray	Diguillín Tapuel Dryfus	Granata Jacqueline Secuestro	E. Real L. Los Olmos	Moncal Mercedes B Salvia	Alguacil Purrehul R. Moreno	Muscarina Don Juan Collicano	Ninarella Paulino As de Trébol	Don Cirio Chiconel Pomposo	Amenzadora Curioalla Al. Pasar	Stiucazo Pirlu Nilhue	109 Carrera Curioalla Al. Pasar	110 Carrera Stiucazo Pirlu Nilhue	111 Carrera Pirlu Nilhue	112 Carrera M. Branchettes M. Julio Aucanquicha	113 Carrera Pudu Renown Córrele	114 Carrera T. Carreras Venenzuela Imolesa	115 Carrera T. Carreras Venenzuela Imolesa
LA TARDE	Meseta Nervi H. Boss	Diguillín Monumento Aguanahai	Jacqueline Secuestro Agudo	E. Real M. Los Olmos	Mercedes B T. Recla Moncal	Purrehul Nilidita Benavides	Collicano Muscarina	Ninarella Paulino Dobleto	Annulló Pomposo D. Cirio	Ch. Amie Amenzadora B. Horizone	Posero Stiucazo Gianpiere	Mauritana T. Branchettes Aucanquicha	Mimica Pudu Shannon	Mimica Pudu Shannon	Mauritana T. Branchettes Aucanquicha	Mimica Pudu Shannon	Mimica Pudu Shannon	Mimica Pudu Shannon
LA HIPICA	Meseta Nervi Laplace	Diguillín Aguanahai Ghilton	Jacqueline Rau Granata	E. Real Los Olmos	Rocafort T. Recla Moncal	Purrehul Fragment R. Moreno	Collicano Muscarina	Ninarella Paulino Pudi	Annulló Pomposo D. Cirio	Ch. Amie Amenzadora B. Horizone	Posero Stiucazo Gianpiere	Mauritana T. Branchettes Aucanquicha	Mimica Pudu Shannon	Mimica Pudu Shannon	Mauritana T. Branchettes Aucanquicha	Mimica Pudu Shannon	Mimica Pudu Shannon	Mimica Pudu Shannon
EL ENSAYO	H. Boss G. del Carm. Nervi	Diguillín El Tigre G. de Julio	Jacqueline Secuestro Requiere	Los Olmos E. Real L. Lomas	T. Recla Rocafort Salvia	R. Moreno Purrehul	Collicano Don Juan	Ninarella Dobleto	Pomposo Chiconel Annulló	Yaverán Chere Amie Amenzadora	Stiucazo Cochane Shirco	M. Julio T. Branchettes D. Jaime	Mimica Pudu Shannon	Mimica Pudu Shannon	M. Julio T. Branchettes D. Jaime	Mimica Pudu Shannon	Mimica Pudu Shannon	Mimica Pudu Shannon
EL DIARIO ILUSTRADO	Nervi Andavele C. Giri	Diguillín Aguanahai	Jacqueline Granata	Locomóvil Interior E. Real	Moncal Mercedes B T. Recla	Alguacil P. Ocity Fragment	Collicano Muscarina	Ninarella Paulino	Didi Ninarella Paulino	D. Cirio Chiconel Pomposo	Al. Pasar Curioalla	F. Branchettes T. de Vito Mauritana	Mimica Pudu Shannon	Mimica Pudu Shannon	F. Branchettes T. de Vito Mauritana	Mimica Pudu Shannon	Mimica Pudu Shannon	Mimica Pudu Shannon
JOHN TIMBA	Nervi Giambattista MI Millaray	Diguillín Perirou	Granata Secuestro	E. Real Los Olmos	Salvia Moncal T. Recla	Purrehul Alguacil Nilidita	Risotto Don Juan Muscarina	Ninarella Paulino	Pomposo Don Cirio Chadrón	Amenzadora Ch. Amie L. York	Posero Stiucazo Moniza	T. Branchettes Aucanquicha Mauritana	Renown Córrele Shannon	Renown Córrele Shannon	T. Branchettes Aucanquicha Mauritana	Renown Córrele Shannon	Renown Córrele Shannon	Renown Córrele Shannon
LA SEGUNDA	Meseta Nervi H. Boss	Diguillín Aguanahai Tapuel	Jacqueline Agudo	E. Real Los Olmos	Mercedes B T. Recla Salvia	Purrehul Puerto Octay R. Moreno	Collicano Muscarina	Ninarella Paulino As de Trébol	Annulló Pomposo Moliné	Ch. Amie Amenzadora Parabelum	Posero Stiucazo Cochane Nobles	T. Branchettes M. Julio Don Jaime	Renown Córrele Shannon	Renown Córrele Shannon	T. Branchettes M. Julio Don Jaime	Renown Córrele Shannon	Renown Córrele Shannon	Renown Córrele Shannon

SEGUNDA CARRERA - 950 metros - A las 8.15 horas - Condiciónal.

NACION	19 Carrera	20 Carrera	21 Carrera	22 Carrera	23 Carrera	24 Carrera	25 Carrera	26 Carrera	27 Carrera	28 Carrera	29 Carrera	30 Carrera																			
LA NACION	1ANCOA . . . 55 6	2Big Prince . . . 54 2	3L. Sullme . . . 54 3	4Mesta . . . 54 3	5Giambattista . . . 53 14	6G. del Carm. . . 53 17	7Nervi . . . 53 1	8Pudor . . . 53 11	9Bermec . . . 52 16	10H. Boss . . . 52 15	11Telúrica . . . 50 7	12Andavete . . . 49 18	13La Helade . . . 48 10	14C. G. G. . . 47 12	15Laplace . . . 47 8	16MI Millaray . . . 47 13	17MI Ranita . . . 45 3	18Polcasta . . . 45 4													
LA HIPICA	1Aguanahai . . . 54 2	2Diguillín . . . 54 7	3Requerida . . . 54 7	4El Tigre . . . 54 4	5Ghitton . . . 54 3	6Machita . . . 54 11	7Monumento . . . 54 1	8Perjuro . . . 54 13	9Q. de Julio . . . 54 9	10H. Pagi . . . 54 10	11Sabe Mucho . . . 54 10	12Tepual . . . 54 3	13Vilano . . . 54 12	14Aguanahai . . . 54 2	15NO CORRE . . . 54 7	16Martines . . . 54 7	17Sandoval . . . 54 4	18Amestely . . . 54 3	19García . . . 54 11	20Toro . . . 54 1	21E. Soto . . . 54 13	22Pacheco . . . 54 10	23Alcaide . . . 54 3	24E. Muñoz . . . 54 3	25E. Eguren . . . 54 12						
LA TARDE	1Jacqueline . . . 53 13	2Mavra . . . 53 2	3Requerida . . . 53 10	4Rau . . . 52 9	5Stout . . . 52 9	6Florena . . . 51 2	7Coladera . . . 51 2	8Granata . . . 50 1	9Mapula . . . 50 4	10Nathalie . . . 50 3	11Atocongo . . . 48 7	12Secuestro . . . 46 14	13Agudo . . . 45 11	14Chipieta . . . 45 13	15Malhuse . . . 45 3	16L. Toro . . . 45 3	17A. Salas . . . 54 4	18V. Bravo . . . 54 2	19M. Alquieta . . . 53 10	20C. Ojeda . . . 53 2	21M. Campos . . . 53 8	22C. Cerda . . . 53 8	23H. Ojigun . . . 53 2	24N. González . . . 53 2	25G. Fernández . . . 53 8	26F. Toro . . . 53 14	27F. Eguren . . . 53 9	28E. Soto . . . 53 2	29J. Pacheco . . . 53 10	30E. Muñoz . . . 53 13	31J. Torres . . . 53 8
EL ENSAYO	1Becerra T. Bustos C. Santos	2Becerra T. Bustos C. Santos	3Becerra T. Bustos C. Santos	4Becerra T. Bustos C. Santos	5Becerra T. Bustos C. Santos	6Becerra T. Bustos C. Santos	7Becerra T. Bustos C. Santos	8Becerra T. Bustos C. Santos	9Becerra T. Bustos C. Santos	10Becerra T. Bustos C. Santos	11Becerra T. Bustos C. Santos	12Becerra T. Bustos C. Santos	13Becerra T. Bustos C. Santos	14Becerra T. Bustos C. Santos	15Becerra T. Bustos C. Santos	16Becerra T. Bustos C. Santos	17Becerra T. Bustos C. Santos	18Becerra T. Bustos C. Santos	19Becerra T. Bustos C. Santos	20Becerra T. Bustos C. Santos	21Becerra T. Bustos C. Santos	22Becerra T. Bustos C. Santos	23Becerra T. Bustos C. Santos	24Becerra T. Bustos C. Santos	25Becerra T. Bustos C. Santos	26Becerra T. Bustos C. Santos	27Becerra T. Bustos C. Santos	28Becerra T. Bustos C. Santos	29Becerra T. Bustos C. Santos	30Becerra T. Bustos C. Santos	

TERCERA CARRERA - 1.200 metros - A las 8.45 horas - 12a. Serie.

NACION	19 Carrera	20 Carrera	21 Carrera	22 Carrera	23 Carrera	24 Carrera	25 Carrera	26 Carrera	27 Carrera	28 Carrera	29 Carrera	30 Carrera																			
LA NACION	1Jacqueline . . . 53 13	2Mavra . . . 53 2	3Requerida . . . 53 10	4Rau . . . 52 9	5Stout . . . 52 9	6Florena . . . 51 2	7Coladera . . . 51 2	8Granata . . . 50 1	9Mapula . . . 50 4	10Nathalie . . . 50 3	11Atocongo . . . 48 7	12Secuestro . . . 46 14	13Agudo . . . 45 11	14Chipieta . . . 45 13	15Malhuse . . . 45 3	16L. Toro . . . 45 3	17A. Salas . . . 54 4	18V. Bravo . . . 54 2	19M. Alquieta . . . 53 10	20C. Ojeda . . . 53 2	21M. Campos . . . 53 8	22C. Cerda . . . 53 8	23H. Ojigun . . . 53 2	24N. González . . . 53 2	25G. Fernández . . . 53 8	26F. Toro . . . 53 14	27F. Eguren . . . 53 9	28E. Soto . . . 53 2	29J. Pacheco . . . 53 10	30E. Muñoz . . . 53 13	31J. Torres . . . 53 8
LA HIPICA	1Becerra T. Bustos C. Santos	2Becerra T. Bustos C. Santos	3Becerra T. Bustos C. Santos	4Becerra T. Bustos C. Santos	5Becerra T. Bustos C. Santos	6Becerra T. Bustos C. Santos	7Becerra T. Bustos C. Santos	8Becerra T. Bustos C. Santos	9Becerra T. Bustos C. Santos	10Becerra T. Bustos C. Santos	11Becerra T. Bustos C. Santos	12Becerra T. Bustos C. Santos	13Becerra T. Bustos C. Santos	14Becerra T. Bustos C. Santos	15Becerra T. Bustos C. Santos	16Becerra T. Bustos C. Santos	17Becerra T. Bustos C. Santos	18Becerra T. Bustos C. Santos	19Becerra T. Bustos C. Santos	20Becerra T. Bustos C. Santos	21Becerra T. Bustos C. Santos	22Becerra T. Bustos C. Santos	23Becerra T. Bustos C. Santos	24Becerra T. Bustos C. Santos	25Becerra T. Bustos C. Santos	26Becerra T. Bustos C. Santos	27Becerra T. Bustos C. Santos	28Becerra T. Bustos C. Santos	29Becerra T. Bustos C. Santos	30Becerra T. Bustos C. Santos	

CUARTA CARRERA - 1.200 metros - A las 9.15 horas - 13a. Serie.

NACION	19 Carrera	20 Carrera	21 Carrera	22 Carrera	23 Carrera	24 Carrera	25 Carrera	26 Carrera	27 Carrera	28 Carrera	29 Carrera	30 Carrera																		
LA NACION	1Becerra T. Bustos C. Santos	2Becerra T. Bustos C. Santos	3Becerra T. Bustos C. Santos	4Becerra T. Bustos C. Santos	5Becerra T. Bustos C. Santos	6Becerra T. Bustos C. Santos	7Becerra T. Bustos C. Santos	8Becerra T. Bustos C. Santos	9Becerra T. Bustos C. Santos	10Becerra T. Bustos C. Santos	11Becerra T. Bustos C. Santos	12Becerra T. Bustos C. Santos	13Becerra T. Bustos C. Santos	14Becerra T. Bustos C. Santos	15Becerra T. Bustos C. Santos	16Becerra T. Bustos C. Santos	17Becerra T. Bustos C. Santos	18Becerra T. Bustos C. Santos	19Becerra T. Bustos C. Santos	20Becerra T. Bustos C. Santos	21Becerra T. Bustos C. Santos	22Becerra T. Bustos C. Santos	23Becerra T. Bustos C. Santos	24Becerra T. Bustos C. Santos	25Becerra T. Bustos C. Santos	26Becerra T. Bustos C. Santos	27Becerra T. Bustos C. Santos	28Becerra T. Bustos C. Santos	29Becerra T. Bustos C. Santos	30Becerra T. Bustos C. Santos

CORRALES: 3 con 4.

QUINTA CARRERA - 1.200 metros - A las 9.45 horas - 11a. Serie.

NACION	19 Carrera	20 Carrera	21 Carrera	22 Carrera	23 Carrera	24 Carrera	25 Carrera	26 Carrera	27 Carrera	28 Carrera	29 Carrera	30 Carrera																		
LA NACION	1Becerra T. Bustos C. Santos	2Becerra T. Bustos C. Santos	3Becerra T. Bustos C. Santos	4Becerra T. Bustos C. Santos	5Becerra T. Bustos C. Santos	6Becerra T. Bustos C. Santos	7Becerra T. Bustos C. Santos	8Becerra T. Bustos C. Santos	9Becerra T. Bustos C. Santos	10Becerra T. Bustos C. Santos	11Becerra T. Bustos C. Santos	12Becerra T. Bustos C. Santos	13Becerra T. Bustos C. Santos	14Becerra T. Bustos C. Santos	15Becerra T. Bustos C. Santos	16Becerra T. Bustos C. Santos	17Becerra T. Bustos C. Santos	18Becerra T. Bustos C. Santos	19Becerra T. Bustos C. Santos	20Becerra T. Bustos C. Santos	21Becerra T. Bustos C. Santos	22Becerra T. Bustos C. Santos	23Becerra T. Bustos C. Santos	24Becerra T. Bustos C. Santos	25Becerra T. Bustos C. Santos	26Becerra T. Bustos C. Santos	27Becerra T. Bustos C. Santos	28Becerra T. Bustos C. Santos	29Becerra T. Bustos C. Santos	30Becerra T. Bustos C. Santos

CORRALES: 2 con 3 y 7 con 8.

SEXTA CARRERA - 1.500 metros - 10a. Serie - A las 10.30 horas - (Primera válida para la Apuesta Triple Inicial).

NACION	19 Carrera	20 Carrera	21 Carrera	22 Carrera	23 Carrera	24 Carrera	25 Carrera	26 Carrera	27 Carrera	28 Carrera	29 Carrera	30 Carrera																					
LA NACION	1Hollandesa . . . 54 11	2Alguacil . . . 54 17	3Instalación . . . 54 10	4La Ginda . . . 54 18	5Nidita . . . 53 5	6Sun Dream . . . 53 8	7P. Ocity . . . 53 4	8Purrehul . . . 53 14	9A. el Turf . . . 53 13	10Benavides . . . 53 2	11Concepción . . . 53 2	12R. Morena . . . 50 7	13Fragment . . . 50 7	14María . . . 50 4	15Bella . . . 50 2	16Virtuosa . . . 50 12	17Mercurio . . . 51 18	18Guitarrita . . . 50 9	19I. Sandoval . . . 54 4	20A. González . . . 53 10	21M. Alquieta . . . 53 10	22C. Ojeda . . . 53 2	23M. Campos . . . 53 8	24C. Cerda . . . 53 8	25H. Ojigun . . . 53 2	26N. González . . . 53 2	27G. Fernández . . . 53 8	28F. Toro . . . 53 14	29F. Eguren . . . 53 9	30E. Soto . . . 53 2	31J. Pacheco . . . 53 10	32E. Muñoz . . . 53 13	33J. Torres . . . 53 8
LA HIPICA	1Becerra T. Bustos C. Santos	2Becerra T. Bustos C. Santos	3Becerra T. Bustos C. Santos	4Becerra T. Bustos C. Santos	5Becerra T. Bustos C. Santos	6Becerra T. Bustos C. Santos	7Becerra T. Bustos C. Santos	8Becerra T. Bustos C. Santos	9Becerra T. Bustos C. Santos	10Becerra T. Bustos C. Santos	11Becerra T. Bustos C. Santos	12Becerra T. Bustos C. Santos	13Becerra T. Bustos C. Santos	14Becerra T. Bustos C. Santos	15Becerra T. Bustos C. Santos	16Becerra T. Bustos C. Santos	17Becerra T. Bustos C. Santos	18Becerra T. Bustos C. Santos	19Becerra T. Bustos C. Santos	20Becerra T. Bustos C. Santos	21Becerra T. Bustos C. Santos	22Becerra T. Bustos C. Santos	23Becerra T. Bustos C. Santos	24Becerra T. Bustos C. Santos	25Becerra T. Bustos C. Santos	26Becerra T. Bustos C. Santos	27Becerra T. Bustos C. Santos	28Becerra T. Bustos C. Santos	29Becerra T. Bustos C. Santos	30Becerra T. Bustos C. Santos			

CORRALES: 2 con 3 y 13 con 14.

SEPTIMA CARRERA - 1.500 metros - 10a. Serie - A las 10.30 horas - (Primera válida para la Apuesta Triple Inicial).

NACION	19 Carrera	20 Carrera	21 Carrera	22 Carrera	23 Carrera	24 Carrera	25 Carrera	26 Carrera	27 Carrera	28 Carrera	29 Carrera	30 Carrera																					
LA NACION	1Hollandesa . . . 54 11	2Alguacil . . . 54 17	3Instalación . . . 54 10	4La Ginda . . . 54 18	5Nidita . . . 53 5	6Sun Dream . . . 53 8	7P. Ocity . . . 53 4	8Purrehul . . . 53 14	9A. el Turf . . . 53 13	10Benavides . . . 53 2	11Concepción . . . 53 2	12R. Morena . . . 50 7	13Fragment . . . 50 7	14María . . . 50 4	15Bella . . . 50 2	16Virtuosa . . . 50 12	17Mercurio . . . 51 18	18Guitarrita . . . 50 9	19I. Sandoval . . . 54 4	20A. González . . . 53 10	21M. Alquieta . . . 53 10	22C. Ojeda . . . 53 2	23M. Campos . . . 53 8	24C. Cerda . . . 53 8	25H. Ojigun . . . 53 2	26N. González . . . 53 2	27G. Fernández . . . 53 8	28F. Toro . . . 53 14	29F. Eguren . . . 53 9	30E. Soto . . . 53 2	31J. Pacheco . . . 53 10	32E. Muñoz . . . 53 13	33J. Torres . . . 53 8
LA HIPICA	1Becerra T. Bustos C. Santos	2Becerra T. Bustos C. Santos	3Becerra T. Bustos C. Santos	4Becerra T. Bustos C. Santos	5Becerra T. Bustos C. Santos	6Becerra T. Bustos C. Santos	7Becerra T. Bustos C. Santos	8Becerra T. Bustos C. Santos	9Becerra T. Bustos C. Santos	10Becerra T. Bustos C. Santos	11Becerra T. Bustos C. Santos	12Becerra T. Bustos C. Santos	13Becerra T. Bustos C. Santos	14Becerra T. Bustos C. Santos	15Becerra T. Bustos C. Santos	16Becerra T. Bustos C. Santos	17Becerra T. Bustos C. Santos	18Becerra T. Bustos C. Santos	19Becerra T. Bustos C. Santos	20Becerra T. Bustos C. Santos	21Becerra T. Bustos C. Santos	22Becerra T. Bustos C. Santos	23Becerra T. Bustos C. Santos	24Becerra T. Bustos C. Santos	25Becerra T. Bustos C. Santos	26Becerra T. Bustos C. Santos	27Becerra T. Bustos C. Santos	28Becerra T. Bustos C. Santos	29Becerra T. Bustos C. Santos	30Becerra T. Bustos C. Santos			

CORRALES: 5 con 6 y 11 con 12.

OCTAVA CARRERA - 1.500 metros - Carrera especial - A las 11.15 horas - Segunda válida para la Triple Inicial.

NACION	19 Carrera	20 Carrera	21 Carrera	22 Carrera	23 Carrera	24 Carrera	25 Carrera	26 Carrera	27 Carrera	28 Carrera	29 Carrera	30 Carrera																		
LA NACION	1Secario . . . 59 10	2Aguilera . . . 56 9	3As de Trébol . . . 56 8	4Dobleto . . . 53 6	5Agamiel . . . 50 3	6Barba . . . 50 3	7Didí . . . 49 8	8Paulonio . . . 49 11	9Aul y Verde . . . 47 1	10Bowman . . . 46 1	11Ninarella . . . 45 9	12A. Salas . . . 54 4	13V. Bravo . . . 54 2	14M. Alquieta . . . 53 10	15C. Ojeda . . . 53 2	16M. Campos . . . 53 8	17C. Cerda . . . 53 8	18H. Ojigun . . . 53 2	19N. González . . . 53 2	20G. Fernández . . . 53 8	21F. Toro . . . 53 14	22F. Eguren . . . 53 9	23E. Soto . . . 53 2	24J. Pacheco . . . 53 10	25E. Muñoz . . . 53 13	26J. Torres . . . 53 8				
LA HIPICA	1Becerra T. Bustos C. Santos	2Becerra T. Bustos C. Santos	3Becerra T. Bustos C. Santos	4Becerra T. Bustos C. Santos	5Becerra T. Bustos C. Santos	6Becerra T. Bustos C. Santos	7Becerra T. Bustos C. Santos	8Becerra T. Bustos C. Santos	9Becerra T. Bustos C. Santos	10Becerra T. Bustos C. Santos	11Becerra T. Bustos C. Santos	12Becerra T. Bustos C. Santos	13Becerra T. Bustos C. Santos	14Becerra T. Bustos C. Santos	15Becerra T. Bustos C. Santos	16Becerra T. Bustos C. Santos	17Becerra T. Bustos C. Santos	18Becerra T. Bustos C. Santos	19Becerra T. Bustos C. Santos	20Becerra T. Bustos C. Santos	21Becerra T. Bustos C. Santos	22Becerra T. Bustos C. Santos	23Becerra T. Bustos C. Santos	24Becerra T. Bustos C. Santos	25Becerra T. Bustos C. Santos	26Becerra T. Bustos C. Santos	27Becerra T. Bustos C. Santos	28Becerra T. Bustos C. Santos	29Becerra T. Bustos C. Santos	30Becerra T. Bustos C. Santos

CORRAL: 7 y 8.

NOVENA CARRERA - 1.500 metros - 9a. Serie - A las 11.45 horas - (Primera válida para la triple final).

NACION	19 Carrera	20 Carrera	21 Carrera	22 Carrera	23 Carrera	24 Carrera	25 Carrera	26 Carrera	27 Carrera	28 Carrera	29 Carrera	30 Carrera																			
LA NACION	1C. Polito . . . 58 8	2Pomposo . . . 58 13	3Sinatra . . . 57 14	4Molte . . . 57 9	5Chamaco . . . 55 14	6Don Cirio . . . 54 11	7Mitakawa . . . 49 1	8Amie . . . 48 4	9Bejin . . . 48 11	10Chiconel . . . 48 3	11Espada . . . 47 2	12Annulló . . . 47 2	13Tranquilo . . . 46 7	14Chadrón . . . 46 6	15Bereje . . . 46 7	16Gifford . . . 46 7	17E. Soto . . . 53 2	18V. Bravo . . . 54 2	19M. Alquieta . . . 53 10	20C. Ojeda . . . 53 2	21M. Campos . . . 53 8	22C. Cerda . . . 53 8	23H. Ojigun . . . 53 2	24N. González . . . 53 2	25G. Fernández . . . 53 8	26F. Toro . . . 53 14	27F. Eguren . . . 53 9	28E. Soto . . . 53 2	29J. Pacheco . . . 53 10	30E. Muñoz . . . 53 13	31J. Torres . . . 53 8
LA HIPICA	1Becerra T. Bustos C. Santos	2Becerra T. Bustos C. Santos	3Becerra T. Bustos C. Santos	4Becerra T. Bustos C. Santos	5Becerra T. Bustos C. Santos	6Becerra T. Bustos C. Santos	7Becerra T. Bustos C. Santos	8Becerra T. Bustos C. Santos	9Becerra T. Bustos C. Santos	10Becerra T. Bustos C. Santos	11Becerra T. Bustos C. Santos	12Becerra T. Bustos C. Santos	13Becerra T. Bustos C. Santos	14Becerra T. Bustos C. Santos	15Becerra T. Bustos C. Santos	16Becerra T. Bustos C. Santos	17Becerra T. Bustos C. Santos	18Becerra T. Bustos C. Santos	19Becerra T. Bustos C. Santos	20Becerra T. Bustos C. Santos	21Becerra T. Bustos C. Santos	22Becerra T. Bustos C. Santos	23Becerra T. Bustos C. Santos	24Becerra T. Bustos C. Santos	25Becerra T. Bustos C. Santos	26Becerra T. Bustos C. Santos	27Becerra T. Bustos C. Santos				

CLUB HIPICO

DOMINGO 16 DE ENERO DE 1966

PRESUNTOS FAVORITOS (CLUB HIPICO)

NOTA: Los caballos marcados con un asterisco, tuvieron contratiempos en su última actuación.

PRIMERA CARRERA.— A las 13.35 horas.— 1.200 metros.— 7a. de serie.

Table with 4 columns: Jockey, Horse Name, Weight, and Trainer. Lists participants for the first race.

SEGUNDA CARRERA.— A las 14 horas.— 1.000 metros.— Condi. (Segunda válida para la Apuesta Triple Inicial).

Table with 4 columns: Jockey, Horse Name, Weight, and Trainer. Lists participants for the second race.

TERCERA CARRERA.— A las 14.25 horas.— 1.200 metros.— 7a. de serie.— (Segunda válida para la Apuesta Triple Inicial).

Table with 4 columns: Jockey, Horse Name, Weight, and Trainer. Lists participants for the third race.

CUARTA CARRERA.— A las 14.50 horas.— 1.200 metros.— 6a. serie.— (1a. válida de la apuesta TRIPLE INICIAL).

Table with 4 columns: Jockey, Horse Name, Weight, and Trainer. Lists participants for the fourth race.

QUINTA CARRERA.— A las 15.15 horas.— 1.600 mts.— 4a. serie.

Table with 4 columns: Jockey, Horse Name, Weight, and Trainer. Lists participants for the fifth race.

SEXTA CARRERA.— A las 15.45 horas.— 1.500 mts. condicional.— Premio Master Bowman.— (1a. válida de la apuesta TRIPLE FINAL).

Table with 4 columns: Jockey, Horse Name, Weight, and Trainer. Lists participants for the sixth race.

CARRERA "A"— Sin Apuestas.— 1.900 mts.— Condicional.— A las 16.30 horas.

Table with 4 columns: Jockey, Horse Name, Weight, and Trainer. Lists participants for the seventh race.

SEPTIMA CARRERA.— 2.400 metros.— Clásico "EL DERBY"— A las 16.15 horas.— Transmisión telefónica desde el Valparaíso Sporting Club.

Table with 4 columns: Jockey, Horse Name, Weight, and Trainer. Lists participants for the seventh race.

OCTAVA CARRERA.— 2.000 metros.— Especial.— Premio "Nicolás Barros"— A las 16.55 horas.— (Segunda válida de la Apuesta Triple Final).

Table with 4 columns: Jockey, Horse Name, Weight, and Trainer. Lists participants for the eighth race.

NOVENA CARRERA.— 1.200 metros.— 4a. serie.— A las 17.25 horas.— (Tercera válida de la Apuesta Triple Final).

Table with 4 columns: Jockey, Horse Name, Weight, and Trainer. Lists participants for the ninth race.

DECIMA CARRERA.— 1.200 metros.— A las 17.55 horas.— 4a. serie.— (En esta carrera habrá juego a la DUPLA COMBINADA).

Table with 4 columns: Jockey, Horse Name, Weight, and Trainer. Lists participants for the tenth race.

UNDECIMA CARRERA.— 1.200 metros.— A las 18.35 horas.— 5a. serie.— Handicap.

Table with 4 columns: Jockey, Horse Name, Weight, and Trainer. Lists participants for the eleventh race.

Table with 4 columns: Jockey, Horse Name, Weight, and Trainer. Lists participants for the twelfth race.

Table with 4 columns: Jockey, Horse Name, Weight, and Trainer. Lists participants for the thirteenth race.

Table with 4 columns: Jockey, Horse Name, Weight, and Trainer. Lists participants for the fourteenth race.

Table with 4 columns: Jockey, Horse Name, Weight, and Trainer. Lists participants for the fifteenth race.

Table with 11 columns: Race Number, Jockey, Horse Name, Weight, and Trainer. Lists participants for all 15 races.

Invisible y Smoking hicieron dos cotejos de mucha calidad

Y COMPLETARON ASI SU PREPARACION PARA "EL DERBY", JUNTO A MIMADO, SACRAMENTO, GALLAZO Y LLALLAUO

SPORTING CLUB

DOMINGO 16 DE ENERO DE 1966

PRIMERA CARRERA.— 1.400 metros.— A las 9.45 horas.

Table with 4 columns: Jockey, Horse Name, Weight, and Trainer. Lists participants for the first race.

SEGUNDA CARRERA.— 1.400 metros.— A las 10.25 horas.— Condicional.

Table with 4 columns: Jockey, Horse Name, Weight, and Trainer. Lists participants for the second race.

TERCERA CARRERA.— 1.400 metros.— A las 11 horas.— Jinetes Aprendices.

Table with 4 columns: Jockey, Horse Name, Weight, and Trainer. Lists participants for the third race.

CUARTA CARRERA.— 1.400 metros.— A las 11.35 horas.— (Primera de la Apuesta Doble).

Table with 4 columns: Jockey, Horse Name, Weight, and Trainer. Lists participants for the fourth race.

QUINTA CARRERA.— 1.400 metros.— A las 12.15 horas.— (Primera de la Apuesta Triple).

Table with 4 columns: Jockey, Horse Name, Weight, and Trainer. Lists participants for the fifth race.

SEXTA CARRERA.— 1.400 metros.— A las 13 horas.— (Segunda de la Apuesta Doble).

Table with 4 columns: Jockey, Horse Name, Weight, and Trainer. Lists participants for the sixth race.

SEPTIMA CARRERA.— 1.400 metros.— A las 13.50 horas.— Segunda de la Apuesta Triple.

Table with 4 columns: Jockey, Horse Name, Weight, and Trainer. Lists participants for the seventh race.

OCTAVA CARRERA.— 1.400 metros.— A las 14.35 horas.— (Tercera de la Apuesta Triple).

Table with 4 columns: Jockey, Horse Name, Weight, and Trainer. Lists participants for the eighth race.

Table with 4 columns: Jockey, Horse Name, Weight, and Trainer. Lists participants for the ninth race.

Table with 4 columns: Jockey, Horse Name, Weight, and Trainer. Lists participants for the tenth race.



BROMAZO dio a "El Mago" Cavieres uno de sus 13 "Derby" metros con el jinete H. Caballero.

NOVENA CARRERA.— 1.400 metros.— A las 15.25 horas.

Table with 4 columns: Jockey, Horse Name, Weight, and Trainer. Lists participants for the ninth race.

DECIMA CARRERA.— Premio "EL DERBY"— 2.400 metros.— A las 16.15 horas.— Clásico.— (Para productos de tres años, peso de reglamento.— Premio: \$ 48.000 al primero).

Table with 4 columns: Jockey, Horse Name, Weight, and Trainer. Lists participants for the tenth race.

DECIMOPRIMERA CARRERA.— 1.600 metros.— A las 17.15 horas.

Table with 4 columns: Jockey, Horse Name, Weight, and Trainer. Lists participants for the eleventh race.

DECIMOSEGUNDA CARRERA.— 1.400 metros.— A las 18.05 horas.

Table with 4 columns: Jockey, Horse Name, Weight, and Trainer. Lists participants for the twelfth race.

DECIMOTERCERA CARRERA.— 1.400 metros.— A las 19 horas.

Table with 4 columns: Jockey, Horse Name, Weight, and Trainer. Lists participants for the thirteenth race.

VINA DEL MAR, 14.— (De nuestro Enviado especial).

Es decir que el hijo de Treble Crown había aprendido a poco menos, pero de todas maneras su trabajo fue excepcional ya que puso 1 minuto 2 segundos 2 quintos para los 1.000 metros, con 25" 15 para los 400 y 12" 15 para los últimos 200.

LLALLAUO, que trabajó por Carlos Astorga, ya que su jinete Fernando Toro está en Santiago. Para 800 metros colocó 52" 25, con final de 14" para los últimos 200. Nada del otro mundo, pero hay que afirmar que fue voluntario.

SACRAMENTO e INCENDIO Sacramento trabajó cerca de las 8 horas, con su jinete Oscar Saavedra, y acompañado de Incendio, al que dirigió Rigoberto Arredondo. Para los 800 metros pusieron 49 segundos 2 quintos, con 13" para los últimos 200, llegando iguales.

MIMADO, MUY BIEN Mimado fue último en cotejar. Con José Escobar, pasó 1.000 metros en 1 minuto 3 segundos 4 quintos, con 12" 15 para los últimos 200 metros.

José Escobar, su jinete, estimó el cotejo como muy bueno. "Me pesó rienda" comentó alegremente.

SORPRENDIDO SUFRIO UN SERIO ACCIDENTE EN VIÑA

ACCIDENTADO Un serio accidente sufrió en la pista viñamarina el pupilo de Juan Cavieres Acevedo, SORPRENDIDO.

El accidente se produjo cuando el potrillo saltó las banderas, cayendo a la acequia que circunda la pista viñamarina.

FALLECIO

MONTE PLATA un hijo de Blakemere y Primavera, por Carnaval, perdedor, que sólo alcanzó a correr cinco carreras, murió a consecuencia de una fulminante bronconeumonía. Estaba al cuidado de José Santos.

TRATAMIENTOS

PROFUMO fue sometido a tratamiento de puntas de fuego en el carpó izquierdo; GHITTON, fue retirado por estar frañándose de las cañeras; DESCUBRIDOR, acusó una claudicación del miembro posterior derecho; MALTRATO, fue tratado con aplicaciones de vodo clásico en ambas rodillas. GUARUYA, rayas y puntas en los nudos.

PISTA BUENA PARA TODO COMPETIDOR

La pista del Valparaíso Sporting Club fue regada en la noche del miércoles y estará, según nuestro Enviado Especial, en perfectas condiciones para el domingo siempre que se mantengan las actuales condiciones atmosféricas en la zona.

En estos últimos días, el tiempo ha amanejado nublado en Viña del Mar, "abiendo" a mediodía o en la tarde.

Caja de Previsión de los Carabineros de Chile

Los ejemplares EL ROLO e IMOLESE, no serán conductores por el jinete HERMAN OLGUIN, que quedó con doble compromiso de monta para la última carrera del Hipódromo Chile.

Concurso

De conformidad con lo señalado en el artículo 20º del Estatuto Administrativo en actual vigencia, llámase a Concurso de Antecedentes y Oposición para proveer el siguiente cargo vacante de la Planta Directiva, Profesional y Técnica:

1 Contador 6a. Cat. Técnica

Los interesados podrán acompañar sus antecedentes hasta el día 25 de enero, a las 18 horas, en la Oficina N° 205 de esta Caja, y deberán presentarse a la oposición, a realizarse en la Oficina N° 201, a las 15 horas, el día 27 de enero de 1966.

VICEPRESIDENTE EJECUTIVO

Corral: 1 con 2 y 5 con 6.

Corral: 1 con 2 y 3 con 4.

Corral: 1 con 2 y 3 con 4.

Corral: 1 con 2 y 3 con 4.



# SU ALMANAQUE COMERCIAL



RAMONA

POR LINO PALACIO



## ARMERIAS

**"CASA ITALIANA"**  
Reparaciones armas de fuego.  
F. A. B. I. C. A.  
Lámparas.  
Petromax Coleman, Sun Flame.  
REPUESTOS EN GENERAL  
Arturo Prat 141 - 382235.  
GC. 24/IV/66

## ARTESANIA

**"ARTICULOS DE BRONCE"**  
Esmaltado.  
Regalos finos, decorativos.  
F. A. B. I. C. A.  
Alonso Ovalle 713  
GC. 24/IV/66

## ART. METALICOS

**MANUFACTURAS "NOLLI"**  
Romanas - Cortinas Metálicas.  
Cortineros.  
Arturo Prat 146 - 51995  
GC. 30/III/66

## "CASA BOVE"

Broncería  
Manillas - Lápidas  
Reparaciones.  
Plaque - Plata - Bronce.  
Plataados.  
San Francisco 265 - 383363  
GC. 24/IV/66

## AUTOMOVILES

**"ADOLFO SANVILEVICH"**  
Compra-venta, consignaciones.  
Desde 1945  
Arturo Prat 778 - 383454  
GC. 17-IX-66

**"PAGES & DEL REAL"**  
Ventas - Consignaciones.  
Mecánica - Tapicería.  
Arturo Prat 321 - 32927  
GC. 30/III/66

**"SOLARI"**  
Compra - Ventas, Consignaciones.  
Anticipando dinero. Negocios rápidos.  
COPIAPO  
GC. 12-IV-66

**"AUTOS STOP"**  
Consignaciones.  
Autos - Camiones - Camionetas  
Negocios rápidos.  
San Francisco 347  
GC. 24/IV/66

**"LEAL AUTOS"**  
COMPRA-VENTA, CONSIGNACIONES.  
FINANCIAMIENTO.  
ANTICIPO DINERO.  
SAN ISIDRO 600 - 35887.  
GC. 2-V-66

**"CATALAN & MENESSES LTDA."**  
Repuestos Automóviles.  
Camiones.  
"BEDFORD - VAUXHALL"  
SANTA ROSA 96 - 392479.  
GC. 12-IV-66

**"CONSIGNACIONES"**  
Adelantamos dinero.  
Compras Contado, Permutamos.  
Cualquier Operación  
Financiamiento.  
10 DE JULIO 374-36712.  
GC. 12-IV-66

## BICICLETAS

**"CICLISTAS"**  
Bicicletas y repuestos.  
CASA MENA  
ARTURO PRAT 1802.  
ESQUINA RUBLE.  
GC. 31 (5) 66

## CAMISERIAS

**"CAMISAS"**  
Fábrica, venta exclusivamente al detalle.  
Bandera 851 - Fono 66212.  
GC. 10/III/66

**"TABEL"**  
INAUGURA.  
Ventas-Detalle a comerciantes precios especiales.  
LORETO 341.  
GC. 23/III-66

**"COMERCIANTE S"**  
Fábrica Camisas, Calzoncillos,  
Parfumes, Tipo americano.  
San Diego 2061 - Local 39  
GC. 30/III/66

**"RIU S"**  
Ventas al detalle.  
Vicuña Mackenna 999.  
San Antonio 309.  
GC. 24/IV/66

## CASAS DE REMATES

En sus tres grandes locales  
Remate todos los tipos de:  
Automóviles, camionetas,  
Camiones, Motocicletas,  
Maquinarias Industriales, Agrícolas,  
Muebles, Menajes.

**CONSIGNACIONES ANTICIPOS**  
Informes: Arturo Prat 944.  
Fono 39225.  
GC. 23/III-66

**OSCAR ZARATE OYARZUN**  
MARTILLERO PUBLICO  
GC. 25/3/66

**REMATOS PARTICULARES DE**  
Industria, casas particulares,  
Fuentes de soda, carnicerías, etc.  
Ventas rápidas. Pago contado.  
Anticipos.  
Informes: Arturo Prat 944  
Fono 392250  
GC. 25/3/66

**"CECILIA ROMERO CADIZ"**  
Avenida Matta 777 - 392960.  
Remates, Consignaciones - Venta  
privada. Living, Comedores, Dormitorios.  
Muebles, Menajes. Acepto  
operaciones Banco del Estado.  
GC. 2-V-66

## COCINAS

**"TECHIGAS"**  
Transformaciones. Cocinas gas o  
cuadro. ARTURO PRAT 1085.  
SAN PABLO 1644.  
GC. 23/III-66

**"METALCO"**  
Transformaciones.  
Cocinas para gas licuado.  
San Francisco 485  
GC. 44/IV/66

## COLCHONERIAS

**"EL FERROCARRIL"**  
FABRICA  
Colchones - Ropa de cama  
Ventas mayor y menor  
MEIGGS 68  
GC. 6/IV/66

**"LA URUGUAYA"**  
Colchones - Muebles  
Muebles - Pina  
Vicuña Mackenna 830  
Teléfono 391345  
GC. 14-V-66

## CONFECCIONES

**"CORONA"**  
Lo mejor en confecciones para  
Damas, Caballeros y Niños  
CREDITOS  
San Diego 687  
Alameda 2826  
San Diego 253  
GC. 25/3/66

**"SILMAR"**  
Hechuras finas.  
Batas - Trajes dos piezas,  
Abrigos.  
Mayor - Menor  
Franklin 1110  
GC. 30/III/66

**"TUTO"**  
Pintoras - 6.00 -  
Detallamos precios, mayoristas.  
San Diego 2061, Local 46.  
GC. 24/IV/66

**CONFECCIONES**  
CONDOR  
Damas - Somos fabricantes. Precios  
especiales. Comerciantes  
CONDOR 1035  
GC. 2-V-66

**"EIFFEL"**  
Fábrica Confecciones  
Señoras  
Ventas solamente a comerciantes.  
IRARRAZAVAL 2308.  
GC. 27-V-66

**ESCANILLA 106 - 374424**  
Recibos hechuras.  
Tejidos máquina.  
Costuras overlock.  
Borbotados.  
GC. 27 (5) 66.

**"PILA"**  
AVENIDA MATTA 324  
Frente Calle Cuevas.  
OFICINA.  
Ventas, Faldas, Blusas, Pintoras.  
VENTAS POR MAYOR - MENOR.  
GC. 12-VI-66.

## CONFITERIAS

**CONFITES**  
Precios para comerciantes. Dos  
direcciones para su mejor atención.  
San Alfonso 43, Estación  
Central, Andrés Bello 659, Costado  
Vega Central.  
GC. 12-IV-66

**"COLOCOLO"**  
Fábrica confites - dulces.  
Precios especiales para  
comerciantes.  
Especialidad Pan de Pascua.  
Reperto a domicilio.  
ESPERANZA 9 - 94287.  
GC. 12/IV/66

## CUADROS Y MARCOS

**"BING"**  
Irrarrazaval 3357.  
El Taller del Marco Elegante.  
CUADROS - MARCOS  
GC. 1-V-66.

## DEPORTES

**"DEPORTES SANHUEZA"**  
Fábrica artículos deportivos. Cuenta  
con 20 canchas al servicio de los  
deportistas. Solicite su cancha  
en ESPERANZA 5. Teléfono 92164.  
GC. 12-IV-66

**MESAS PIMPON**  
Reglamentarias.  
Entrega inmediata.  
FABRICA "VADELL"  
Moneda 1549 - 81394  
GC. 24/IV/66

**"RESBALINES - COLUMPIOS"**  
Balancines metálicos.  
Barras para ejercicio.  
"VADELL"  
Moneda 1549.  
GC. 24/IV/66

**"TACA-TACAS, BILLARINAS"**  
Pólinas comerciales.  
Entrega inmediata.  
"VADELL"  
Moneda 1549 - 81394  
GC. 24/IV/66

**"KINDUR"**  
Fábrica poleras.  
Mallas ballet.  
Buzos.  
Trajes de baño.  
Irrarrazaval 470.  
GC. 31 (5) 66

## DISCOS

**"INTERMEZZO"**  
Manfredo Walach.  
Discos, Tocariscos, Radios, Televi-  
sores, Grabadoras. SERRANO 144.  
GC. 12-IV-66

**"MONACO"**  
Toda clase artículos eléctricos.  
Teléfonos 66280-65373.  
Teatines 717  
GC. 23/III-66.

**"INSTALACIONES"**  
Cifrófonos - Teléfonos.  
Reparaciones.  
ROSAS 1277  
GC. 25/3/66

**"CASA LIBERTAD"**  
Reparación de radios. Artículos  
eléctricos en general. Sascuán 76.  
GC. 12-IV-66

**"GALDAMES"**  
Chacabuco 9 (Estación Central)  
Artículos eléctricos.  
Reparaciones planchas.  
GARANTIDAS  
GC. 24/IV/66

**"OFICINA ALBERT"**  
Instalaciones eléctricas en general.  
Reparaciones. Ugueras. Planchas.  
Enceradores. ARTURO PRAT 827.  
Fono 31943.  
GC. 2-V-66.

**"CASA AMERICA"**  
Electricidad, reparaciones.  
Ventas, artefactos.  
Pedro de Valdivia 3403.  
GC. 31 (5) 66

**"CASA MARTINEZ"**  
Refrigeradores.  
COCINAS GAS LICUADO.  
Lámparas encendedoras, marcuces  
Avenida Matta 260.  
GC. 31 (5) 66

**"GUIMAR"**  
Lavadoras, encendedoras.  
Aspiradoras, lavaplatos.  
Repuestos.  
Trabajos garantidos.  
Irrarrazaval 920 - 404261  
GC. 24 (5) 66

## FABRICA DE CALCETINES

**"CALCETINES"**  
Socotes stretch  
Fantasia - Blanco  
Dos pares 2.000 - 3.000 -  
4.000 - 5.000  
García Reyes 428  
GC. 14-V-66

## FABRICAS DE CARPAS

**"BUSTOS"**  
Ofrece: Carpas campañas, playa,  
sillas, quitapesones, telones.  
Rosas 2010 - Teléfono 83677  
GC. 17-III-66

**"TELONES PARA TERRAZA"**  
Armadura cañera.  
Carpas: Campaña, Playa.  
Arturo Prat 1892 - Teléfono 55989  
GC. 10/III/66

**"LAUTARO"**  
Telones para terrazas  
con armazón de cañera  
Carpas campaña  
Natalini 2001  
GC. 14-V-66

## FABRICA DE EMPANADAS

**"EMPANADAS ROYSAR"**  
Son únicas fábricas.  
Antonio Varas 2487, fono 251559.  
Covarrubias 40, fono 497205.  
LAS CONDES 6740 - Fono 485266.  
EN VIRAJE DEL MAR:  
Edificio Montecarlo,  
Avenida San Martín.  
GC. 12/III/66

## FABRICAS DE COLCHONES

**"SAN PEDRO"**  
Fábrica Colchones.  
Ventas por mayor - menor.  
MEIGGS 79 - TELEFONO 95022.  
GC. 12/IV/66

**"HIDALGO"**  
FABRICA COLCHONES  
Marquesas cromadas.  
Ropa de cama.  
Ventas por mayor - menor.  
SAN ALFONSO 54 - 95183.  
GC. 12/IV/66

**COLCHONES DE NOMBRE**  
DESCONOCIDO  
Los nuestros: Alcedón - Lana  
Fábrica "EL SUR"  
San Diego 1852  
GC. 14-V-66

## FABRICA DE PANTALLAS

**"PANTALLAS"**  
Arreglo, Transformaciones, Pantalines,  
Lémparas. AVENIDA MATTA 203.  
FONO 380367.  
GC. 2-V-66

## FABRICA DE FAJAS

**"FAJAS - SOSTENES"**  
Batas mañanitas  
Especialidad sobre medida  
ARTURO PRAT 165  
GC. 6/IV/66

## FABRICAS DE ROPA INTERIOR

**"OSO"**  
Poleras-Ropa Interior. Damas-cab-  
lleros-niños. Venta al detalle.  
LORETO 352.  
GC. 23/III-66.

**"TEXTIL LIBERTAD"**  
Antigua-Fábrica. Ropa Interior.  
Ventas por kilos. ROSAS 1367.  
GC. 23/III-66.

**"SIMAHK"**  
OFERTAS A COMERCIANTES  
Entre otros artículos:  
Enagua Nylon de calidad 3,40  
Blusa Batista con tiras . 6,20  
Blusa Menagujillo . . . 8,00  
Cuadro Stretch . . . 16,50 Doc.  
LASTRA 612.  
GC. 23/III-66.

**"CUPIDO"**  
Deseñito ropa Interior.  
"FAJAS" medias, calcetines.  
San Diego 1948.  
GC. 24/IV/66

**"FABRICA DE SOSTENES"**  
Y Ropa Interior Tipo Americano.  
S E N Y  
Ventas comerciantes. Precios espe-  
ciales. Avenida Matta 163-187.  
Teléfono 382305  
GC. 2-V-66

**DEPOSITO DE FABRICA TEJIDOS**  
DE PUNTO CUBIENDO PERMANENTE  
PRODUCTOS  
MOTA. CIUDAD VICTORIA.  
IRARRAZAVAL 2764.  
GC. 27-V-66

**"TEJIDOS DE PUNTO"**  
Damas, Caballeros, Venter Mayor,  
Detalle. Precios REBAJADISIMOS.  
IRARRAZAVAL 2310.  
GC. 27-V-66

**"FABRICA DE PAÑUELOS"**  
Regalos por tradición. Ventas  
Mayor - Menor. Irrarrazaval 2310.  
460559  
GC. 27-V-66

## FABRICA DE GABAJES

**"SERVICIO SKODA"**  
Técnicos especializados.  
Reparaciones. Repuestos.  
Trabajos Garantidos.  
EMILIO VAISSE 754.  
GC. 12-VI-66.

## FABRICA DE ROPA DE NIÑOS

**"DANNY"**  
Línea Moderna, para niños-niñas.  
Diseños exclusivos. IRARRAZAVAL  
2 2 5 4  
GC. 2-V-66

## FERRETERIAS

**"LA SAN PABLO"**  
Latax, templets, pinturas.  
San Pablo esquina Esperanza.  
GC. 10/III/66

**"VEGA NORIEGA"**  
Importadores:  
Proprietarios: cervejera Deva.  
PUENTE 701  
Estacionamiento gratis en Rosas 948.  
GC. 10/III/66

**"AUSIN HNOS. LTDA."**  
IMPORTADORES  
Tijeras "TEX", todo calibre. Herramien-  
tos en general. Teléfonos  
94291-91776. Casilla 4605.  
EXPOSICION 32.  
GC. 12-IV-66

## FOTOGRAFIAS

**"KODAK PARKER"**  
Jorge García y Cia.  
Es Ahumada 200.  
A H O R A :  
Ahumada 254, Local 19 - 80058  
San Isidro 6, esquina Alameda.  
FONO. 380174  
GC. 24/IV/66

**"ELEODORO SOTO"**  
Irrarrazaval 323 - 445751.  
Foto, cine, color.  
Fotografía general.  
GC. 31 (5) 66

## FUNERARIAS

**"SANTA CECILIA"**  
Brasil 896 - Teléfono: 85829  
ATENCIÓN ASSEGURADOS  
Con su cuota servicio con urnas.  
Atención diurna y nocturna.  
GC. 24/IV/66

**FUNERALES "SAN AGUSTIN"**  
Atención diurna y nocturna.  
SANTOS DUMONT 960.  
GC. 2-V-66

**"LA BENEFICENCIA"**  
Servicio diurno y nocturno  
Atienda asegurados  
Independencia 1034  
GC. 14-V-66

**"LA SANTIAGO"**  
Atención pensionados  
Seguro Social  
Independencia 1048  
Teléfono 371430  
GC. 14-V-66

**"HUNDUS"**  
Atención permanente  
Irrarrazaval 1796  
Teléfono 494086  
GC. 14-V-66

**"LA NACIONAL"**  
ARTURO PRAT 679.  
Teléfono 382432. DESCUENTOS  
Instituciones - Sindicatos.  
GC. 27-V-66

**URRUTIA E.**  
Descuento Asegurados,  
Instituciones.  
Atención Nocturna.  
SAN FRANCISCO 70.  
GC. 12-VI-66.

**"LA HUMANITARIA"**  
Atención Permanente.  
SERIEDAD.  
SAN DIEGO 1877.  
FONO 32452.  
GC. 12-VI-66.

**"SAN JOSE"**  
ESPECIALIDAD  
Servicio para niños. Atención  
Diurna - Nocturna.  
SANTA ROSA 1176.  
GC. 12-VI-66

## GUITARRAS

**"ANTIGUA CASA SANTIABAREZ"**  
GUITARRAS  
FINANCIAMIENTO  
CONDOR 791 - 392330  
GC. 12/IV/66

**"MESKO GUITARRAS"**  
Reparaciones finas. Guitarras eléc-  
tricas. Microfonos.  
SAN FRANCISCO 371  
GC. 2-V-66

## GRABADOS METAL Y GOMA

**"CASA DAVILA"**  
Bandoneones  
Partidos en Partio Lenel  
Timbres de goma  
San Diego 119 - Local 29  
GC. 6/IV/66

**"BOLTON"**  
Timbres de goma  
Somos fabricantes  
Atendemos provincias  
Teléfono 52980 - Casilla 7100  
Natalini 2129, altos Depto. 2144  
GC. 14-XI-66

## GARAJES

**"SERVICIO SKODA"**  
Técnicos especializados.  
Reparaciones. Repuestos.  
Trabajos Garantidos.  
EMILIO VAISSE 754.  
GC. 12-VI-66.

## HILANDERIAS

**"TEXTIL CHUAQUI"**  
Con su Sistema Revolucionario de  
Ventas.  
"Oferias Especiales"  
Polaris Hilo 1 3 Años 2.500.-  
Polaris Hilo a 7 Años 3.500.-  
Chalecas Hilo 23.000.-  
Chalecas para guaguas  
gran calidad cada una 7.500.-

**DESCUENTOS DEL 10 %**  
INSTITUCIONES Y CENTROS DE  
MADRES  
EN SU EXTENSA RED DE LOCALES  
PROVIDENCIA . . . . . 2355  
SAN ANTONIO . . . . . 726  
(Local 7)  
SAN ANTONIO . . . . . 790  
SAN ALFONSO . . . . . 73  
DIAGONAL CERVANTES . . . . . 875  
LOS TRES ANTONIOS . . . . . 77  
IRARRAZAVAL . . . . . 2490  
(Esq. de Pedro de Valdivia).  
GC. 27-V-66

## IMPRENTAS

**"J E S"**  
Impresos en general.  
Timbres, bautismos, Diplomas.  
ARTURO PRAT 1696-53598.  
GC. 23-III-66.

**"B R B E X"**  
Calendarios, Facturas, Boletines,  
Fotomultas, Rapidos, Calidad  
Bascuán 76 - 92461.  
GC. 12-IV-66

## JARDIN DE FLORES

**"MARIO OSORIO"**  
Arreglo florales.  
Teguias, Canastillos.  
Bouquets, Coronas.  
Irrarrazaval 2314.  
GC. 31 (5) 66

## JUGUETERIAS

**"BLAQUILA"**  
Mayoristas  
EN  
Juguetes - Menajes.  
MEIGGS 40 - TELEFONO 92271.  
GC. 12/IV/66

## LENCERIA Y PAQUETERIA

**DEPOSITO FCA. NACRUR**  
Punto 613 - Fono 64595.  
GC. 10/III/66

**"EL ROSAL"**  
San Diego 1138.  
Surtido completo en lanas.  
DEPOSITO EDILIO  
GC. 23-III-66.

**ELIAS NAZAR NASER**  
Tienda y Paquetería  
Meigs 72 - Teléfono 93819  
GC. 6/IV/66

## LETREROS

**"FABRICA"**  
Letreros, artículos luminosos.  
Silk-Screen, Display, Afiches.  
Arturo Prat 667 - 393561  
GC. 17-III-66

**"CASTRO"**  
Camioneros  
Dibujos SILK-SCREEN.  
Exposiciones.  
Días de Julio 1067  
GC. 25/3/66

**"RUBEN"**  
Stand.  
SILK-SCREEN  
Dibujos - Afiches  
San Francisco 711 - 31551  
GC. 30/III/66

**"NATANIEL 2035 - 568802"**  
Dibujos - Pintura Lita  
Reparaciones muebles  
Tapicería - GC. 30/III/66

## LIBRERIAS

**"PROFESOR - MONMAR"**  
GRATIS  
Solicita catálogos, libros,  
Ciencias ocultas, Joyas simbólicas.  
Arturo Prat 1019  
Casilla 5111 - Fono 54131  
GC. 25/3/66

**"PERFE X"**  
Artículos escritorio. Utiles escola-  
res. Papel deportivo volante.  
BASCUNAN 76.  
GC. 12-IV-66

**"AUSTRAL LTDA."**  
San Francisco 36 - 381758.  
OFRECE  
Publicaciones de Unión Soviética.  
GC. 2-V-66

## LAVADORAS

**SERVICIO TECNICO HOOVER**  
Repuestos legítimos.  
Precios de Fábrica.  
Pedro Valdivia 3239.  
GC. 27-V-66

## LAVANDERIAS

**"LIBERTY"**  
Lavados en 48 horas.  
"CAPITOL"  
DRY CLEANING.  
Pedro de Valdivia 3236 - 233986.  
GC. 12-VI-66

## MAQUINARIAS

**"ORNAVEN"**  
Refrigeración, Balanzas, Bombas  
Aceleradas. Repuestos. San Francisco  
30. Fono 383119.  
GC. 2-XI-66.

## MALETERIAS

**EL VIAJANTE**<



QUILPUE HOMENAJE AL PRESIDENTE DE LA CAMARA DE DIPUTADOS — El Centro Comunitario "Irene Frei" y los Centros de Madres de esta ciudad rindieron homenaje al presidente de la Cámara de Diputados, Eugenio Ballesteros, acto que, al mismo tiempo, constituyó un agradecimiento por el gran labor que realiza en favor de la provincia. Y, en especial, de los sectores modestos de la zona. Además del diputado Ballesteros, estuvieron presentes el diputado Jorge Santibáñez, autoridades, regidores y dirigentes populares. El homenaje fue ofrecido por la presidenta del Centro Comunitario "Irene Frei" Noemí Salas de Fuster, y respondió el festejado, hablando, además, el diputado Santibáñez y dirigentes de los Centros de Madres. EN EL GRABADO, los manifestantes rodean al diputado Ballesteros, antes de iniciarse el homenaje.

### Gran triunfo del PDC en elección para Convención Nacional de EE. de Aduanas

VALPARAISO.— Un triunfo abrumador tuvo la Democracia Cristiana en la reciente elección efectuada en los servicios aduaneros de este puerto para elegir los delegados que representarán a Valparaíso en la próxima Convención Nacional de Empleados de Aduana, que se iniciará el día 26 del mes en curso. A estas elecciones se presentaron dos listas, con un total de 18 candidatos cada una, que representaban a las dos fracciones políticas preponderantes en el servicio, la Democracia Cristiana y las fuerzas de oposición —FRAP y radicales— unidos. Los resultados obtenidos fueron sorprendentes para muchos, por cuanto se creía que el partido de Gobierno contaba con pocos adeptos, lo que haría esta lucha más difícil aún, si se toma en cuenta que en la pasada elección de convencionales, el PDC perdió por un amplio margen.



### VERDADERAS VACACIONES

ahora es la oportunidad...

Todo es distinto y todo ayuda al recuerdo grato del embudo del océano, bailes y entretenimientos en cubierta, cena y costumbres tradicionales... Este año usted también deberá estar en este ambiente de leyenda!

VIAJE POR MAR... y goce de la vida!

PROXIMAS SALIDAS

DESDE VALPARAISO, VIA PACIFICO

VERDI... 19 de Enero

ROSSINI... 9 de Febrero

DESDE BUENOS AIRES, VIA ATLANTICO

AUGUSTUS... 26 de Enero

GIULIO CESARE... 15 de Febrero

**italmar**

SANTIAGO AGUSTINAS 1004, FON. 82288  
VALPARAISO ERRAZURIZ 401, FON. 59021

### Aquí... el Puerto

PARALIZARON LABORES EN SENAL DE DUELO.— La totalidad de los estibadores y marineros auxiliares del puerto de Antofagasta, paralizaron sus actividades durante el día miércoles, en señal de duelo, por cumplirse un año de la tragedia acaecida al mercante "María Elizabeth". Dicha nave hizo explosión, mientras se descargaban balones de gas licuado, de los cuales uno se desprendió de sus amarras, originando uno de los mayores desastres ocurridos en el año que ya termina. La tragedia enlutó a gran cantidad de hogares, y los trabajadores de puerto, rindieron un sentido homenaje a sus compañeros caídos en esa oportunidad, paralizando las faenas del día en que se cumplía un año.

RESULTADO DE RIFA ADUANERA.— Ayer se dio a conocer la nómina de las personas premiadas en la rifa organizada por la Aduana de este puerto, con el fin de reunir fondos para la celebración de la Fiesta de Navidad de los hijos del personal aduanero. Los premiados son los siguientes: con un tocado dual, el número 0050, perteneciente a Luis Brunet; con una radio de sobremesa, el 0320, de Hardy y Cia.; con un juego de manteles de encaje, el número 0792, de René Fontaine; y finalmente, con dos cortes de genero estampado, el 0711, adquirido por Jorge Stephens.

NUEVAS VISTAS DE ADUANA.— La Junta General de Aduanas ha otorgado el título de Vistas del servicio, a los siguientes aspirantes: Luis Romero, Fernando Cancino, Antonio Nieto, Juan León, Juan Lara y Juan Parades. Los profesionales iniciarán sus labores de vistas en los próximos días, según las disposiciones impartidas por la superioridad del servicio.

MAQUINAS DE COSER LLEGARON A VALPARAISO.— A las 20 horas de ayer atracó a la primera sección del puerto, el mercante "Arauco", que arribó en zanje desde puertos del Brasil y Argentina. Transportó un total de 1.700 toneladas de carga, como 10.000 latas de té; 7.000 sacos de café; 4.000 de yerba mate; 1.000 latas de manteca; y un total de 2.200 máquinas de coser, consignadas a particulares.

EMPRESA DE DESAGUES SEGURA SIENDO MUNCIPAL.— Declaraciones recientemente hechas en Valparaíso por los regidores de la Democracia Cristiana, Hernán Concha y Juan Rodríguez, anunciaron que la Empresa de Desagües no pasará a poder del Fisco, plan que se venía sustentando desde hace algún tiempo. La mencionada Empresa seguirá bajo la tutela del Municipio porteno, el que se encuentra abocado en la actualidad a agilizar el sistema de trabajo y a aplicar nuevas modalidades que den más rendimiento a las faenas.

INAUGURARAN NUEVA SEDE DEL CONCI.— En el curso de la próxima semana será inaugurado en la ciudad de Quilpué el Comando Nacional contra la Inflación (CONCI). Será presidido por el activo dirigente gremial de esa zona, Raúl Ríos Prado. Al acto de inauguración, cuya fecha aún no ha sido fijada, asistirán especialmente invitados el senador por la provincia de Valparaíso y Aconcagua, Benjamín Prado, y diversos parlamentarios de Valparaíso, encabezados por su presidente, Guillermo Riveros.

NAVE CIENTIFICA ARIBARA A ANTOFAGASTA.— Hoy arribará al puerto de Antofagasta una nave científica de bandera rusa, cuyo nombre es "Liszt". Esta nave cuenta con una tripulación superior a los 50 hombres y atraerá el interés de la población por el fin de realizar faenas de reaprovisionamiento de viveres y combustible. Después de dos días de permanencia continuará viaje a diversos puertos del litoral chileno, sin pasar por Valparaíso.

"ANGAMOS" LLEGO A VALPARAISO.— La motonave "Angamos", de la Armada Nacional, arribó a este puerto el pasado miércoles, a las 18.15 horas, en viaje desde Talcahuano. La nave transportó una veintena de hombres que finalizaron sus labores en la base que la Armada mantiene en esa zona. El "Angamos" se encuentra atracado al molo de abrigó.

ESPECIAL VIGILANCIA 250 familias del Cerro Condell policial habrá con motivo de El Derby se trasladan a un amplio terreno

VALPARAISO.— Las instituciones policiales, Investigaciones y Carabineros, de la ciudad, han dispuesto una especial vigilancia para mañana domingo, día en que se correrá el Derby, en los recintos del Sporting Club de Viña del Mar.

### SALVAMOS CUALQUIER EXAMEN

PIDANOS LISTAS DE ALUMNOS APROBADOS Y ENTREVISTELOS

Sólida enseñanza en todos los ramos de Humanidades y Comercio, al más bajo costo de Santiago.

ESTE ES EL ÚNICO PLANTEL DE LA CAPITAL QUE NO LE IMPONDRÁ FORMULAS Y LISTAS DE PAGO, ACEPTANDE EL PLAN QUE USTED PROPONGA.

Capacidad limitada de alumnos— Las reservas de matrículas se atenderán desde hoy, para cualquier fecha de enero o febrero.

ORGANIZACION LINKS M. C. R.  
UNION AMERICANA 148  
Altura Bdo. O'Higgins 2799

### CURSO DE PEDIATRIA CLINICA Y SOCIAL

Entre el 2 de mayo y el 30 de julio se desarrollará el Curso de Pediatría Clínica y Social que dicta el Hospital Roberto del Río la Cátedra A. del Prof. Julio Meneghello R.

Este curso está destinado a Pediatras con responsabilidad administrativa o docente, y se realiza con el patrocinio del Servicio Nacional de Salud y de la Oficina Sanitaria Panamericana.

Se reciben los antecedentes, a través del conducto regular, hasta el 15 de febrero, en el Subdepartamento de Fomento de la Salud, Monjitas 665, Depto. 31.

### BANCO FRANCES E ITALIANO PARA LA AMERICA DEL SUR

Las nóminas de los créditos y depósitos sujetos a la prescripción establecida en el Art. 20 de la Ley 7869, por haber permanecido inmovilizados o por no haber sido reclamados por sus dueños durante cinco o más años, fueron publicadas en Diario Oficial N° 25744, de fecha 18 de enero de 1964; N° 26.039 de fecha 14 de enero de 1965; y N° 26.339, de fecha 14 de enero de 1966, y se encuentran, además, a la vista del público en el hall de la Oficina del Banco en esta ciudad.

Gerente General  
SANTIAGO, Enero 15 de 1966.



MAIPU, BALNEARIO MUNICIPAL DE VILLA O'HIGGINS.— Motivo de gran atracción para los habitantes de la Villa O'Higgins, ex Las Rejas, es la piscina o balneario municipal situada al interior de la población y reabierta recientemente. La pileta está rodeada de hermosos jardines y de césped que dan una extraordinaria belleza al recinto. Posee, además, otra piscina para los niños y señora Norma de Soto, vecina de Las Rejas, concesionaria es Hilda Fernández, del Centro de Acción Social de Madres de Las Rejas. Las utilidades que se recauden serán destinadas a obras sociales en la comuna. EN EL GRABADO, de Ramón Vega, se aprecia una vista panorámica del recinto de esta hermosa piscina. (Enrique Bustos Cubillos, corresponsal.)

### Atropello a campesino denuncian al Ministerio del Interior: Maipú

MAIPU.— La intervención del Ministro del Interior, Bernardo Leighton, solicitó en la mañana de hoy el campesino de Maipú Julio Pizarro, con el objeto de poner término a las represalias tomadas en su contra por la dueña del fundo Lo Errázuriz, Masdalfina Aránguiz Rivas de Walker, en cuyas tierras trabaja desde hace 20 años como mediero y arrendatario. Así lo dio a conocer a LA NACION ayer el afectado Julio Pizarro Vargas, en una visita realizada a nuestro diario. "Trabajo en el fundo Lo Errázuriz desde hace 20 años, como mediero hasta 1955 y como arrendatario del fundo hasta la actualidad, explotando los terrenos que arriendo en chacarera", expresó Pizarro, dando a conocer su problema. Luego señaló que la dueña lo tiene sin agua siete meses, y que le ha pedido los terrenos a contar desde mayo de 1966. En esta forma, agregó, estoy cultivando pequeñas extensiones que se riegan con derrames de aguas de otros fundos. No obstante, se me exigió el pago inicial del arriendo, y ahora se me está cobrando el saldo, sin que se haga nada para reponer las aguas de riego que se necesitan para cultivar el predio. "Solicitaré hoy la intervención del Ministro del Interior, don Bernardo Leighton, porque éste es un problema que no sólo me afecta a mí, pues en el fundo existen más de veinte chacareros, a los cuales se les ha pedido sus terrenos y se les hostiliza para que los dejen tan pronto puedan. Según informaciones, que se nos han proporcionado a los afectados, la dueña ha tomado estas medidas por

### COMISION ESPECIAL PARA APROBACION DE VIVIENDAS PARA FINANCIAMIENTO BANCARIO

ACTA RESUMIDA de la SESION N° 58

7 — ENERO — 1966

La Comisión Especial, presidida por don Héctor Valdés Phillips, consideró las materias que se indican y adoptó las siguientes resoluciones:

- 19.— Se aprobó el siguiente Expediente en su Etapa de Informe Definitivo:  
SOCIEDAD CONSTRUCCIONES Y TECNICA LTDA. Villa Alemana (Exp. N° 248), completo e idéntico a su etapa de Informe Provisorio. El acreditativo correspondiente fue ya emitido en virtud del Acuerdo de la Sesión N° 53.
- 20.— La Secretaría Técnica de la Comisión da cuenta que ha recibido las siguientes nuevas solicitudes:  
Soc. Construc. de Viv. Econ., Gras Ltda., Temuco (Exp. N° 271);  
Soc. Construc. de Viv. Econ., El Pinar Ltda., Comuna La Cisterna (Exp. N° 272);  
Inmobiliaria Córdor Ltda., Comuna de Santiago (Exp. N° 273);  
Soc. Construc. Torres de P. de Valdivia, Comuna de Providencia (Exp. N° 274).
- 21.— Se recibió dentro del plazo reglamentario la aprobación bancaria, en principio, de las siguientes solicitudes:

Solicitante	N° Inf. Prov.	Banco	Monto \$
Ramón Chala e Hijos	252	Crédito e Inv.	264.000
Construc. Alerce Ltda.	262	Crédito e Inv.	172.000
Octavio Poblete Muñoz	267	Talca	72.000
Soc. Construc. Viv. Econ. Atlántida Ltda.	251	Sud-Americano	192.000
Dominguez, Jara y Zañartu	245	O'Higgins	220.000
Bertin Fdez. y Wood Ltda.	219	O'Higgins	220.000
Soc. Hab. Juárez Ltda.	210	Continental	132.000
Los Espinos Ltda.	243	Continental	81.000
Soc. Construc. Recoleta Ltda.	234	Israelita	482.000
Bertin Fdez. y Wood Ltda.	219	Israelita	226.000
Construc. Nodo y Aysen Ltda.	256	Israelita	256.000
Soc. Construc. y Técnica Ltda.	244	Estado	184.000

NOTA: El Acreditativo correspondiente al Inf. Prov. 256, fue recibido en el mes de enero del presente año.

El monto total de los aprobados en principio por los Bancos totales \$ 2.501.000 y financia 186 viviendas.

49.— La Secretaría entrega a los miembros de la Comisión Especial, Cuadros Resúmenes estadísticos del movimiento de la línea de Préstamos Bancarios anual y mensualmente considerados y además cuadro estadístico de los proyectos definitivos aprobados en el año 1965, en cuanto a los Bancos que les han aprobado en principio y en cuanto a las Comunas en que están ubicados dichos proyectos. La Comisión Especial estima altamente satisfactoria la labor realizada y se estima que el presente año incrementará sustancialmente esta línea crediticia.

50.— Pendientes a consideración de la Comisión Especial se encuentran en la presente sesión, 6 solicitudes que totalizan 302 viviendas. La Comisión acuerda considerárlas de inmediato, con el siguiente resultado:

Soc. Construc. de Viv. Econ. Los Espinos Ltda., Comuna de Ñuñoa (Exp. N° 247-B), PENDIENTE.  
Soc. Construc. de Viv. Econ. Ltda., CONAVI, 29 Sector, Las Condes (Exp. N° 255); se desiste.  
Soc. Construc. de Viv. Econ. Gras Ltda., Temuco (Exp. N° 271), 21 viviendas, APROBADO con un financiamiento máximo de \$ 349.000.  
Soc. Construc. de Viv. Econ. El Pinar Ltda., Comuna de La Cisterna (Exp. N° 272), 42 viviendas, APROBADO con un financiamiento máximo de \$ 682.700.  
Inmobiliaria Córdor Ltda., Comuna de Santiago (Exp. N° 273), 57 viviendas, APROBADO con un financiamiento máximo de \$ 1.036.000.  
Soc. Construc. TORRES DE P. de Valdivia Ltda., Comuna de Providencia (Exp. N° 274), 26 viviendas, APROBADO con un financiamiento máximo de \$ 472.600.

La Comisión Especial acuerda dejar constancia y participar al Banco Central y a los Empresarios de la Construcción de Santiago y Provincia, que no hay solicitudes pendientes para ser consideradas.

H. MIGUEL ANDRADE ROJAS  
Secretario de Actas

HECTOR VALDES PHILLIPS  
Presidente  
Comisión Especial de Préstamos

### MINISTERIO DE LA VIVIENDA Y URBANISMO

### CORPORACION DE LA VIVIENDA

### DEUDORES HIPOTECARIOS AFECTOS A BONIFICACION

Se pone en conocimiento de los señores Deudores Hipotecarios de la Corporación de la Vivienda cuyas deudas no excedan en conjunto de 6.000 Unidades Reajustables, que para percibir el beneficio de la bonificación establecido en la Ley N.º 15.421, durante el Primer Semestre de 1966, deberán suscribir las correspondientes declaraciones juradas en el presente mes de enero.

En consecuencia, es necesario que los señores Deudores a quienes corresponda renovar esas declaraciones, concurren personalmente a las Cajas Recaudadoras donde pagan en forma habitual sus dividendos, con el objeto de suscribir la declaración de que se trata.

La suscripción de la Declaración Jurada es un acto independiente del pago del Dividendo. Por consiguiente, en la oportunidad en que cumpla con este requisito no tiene obligación de realizar pago de ninguna especie, ya sea por dividendos u otros conceptos.

El incumplimiento del requisito de suscribir la Declaración Jurada en el presente mes de enero es motivo suficiente para suspender el beneficio de Bonificación, el que sólo podrá recuperarse únicamente cuando quede firmada la Declaración en referencia.

NOTA: Los deudores acogidos al sistema de DESCUENTOS POR PLANILLAS firmarán la Declaración Jurada en Serrano 89, tercer piso.

EL VICEPRESIDENTE EJECUTIVO

3) Aves, animales y pájaros
GRANJA MANQUEHUE HA RENOVADO totalmente sus reproductores y ofrece pollitos de un día...

4) Automóviles, garajes y vehículos
NECESITA DINERO, SEÑOR? Entregue a Jorsacar su automóvil...

14) Estatutos y legales
QUINTO JUZGADO CIVIL CONCEDIO posesión efectiva herencia Felipa González Castro...

8) Arriendos ofrecidos
RESIDENCIAL DE EJERCITO 78, OFRECE piezas a pasajeros por días, semanas y meses...

9) Compraventas variadas.
POR REDUCCION CASA, VENDO comedor estilo inglés, dormitorios, lámparas, cuadros, cocina, ropas...

10) Construcción y sus materiales
"EMPRESA GIACONI E HIJOS" le ofrece sus servicios de reparaciones de casas, albañilería, estucos, reparaciones, electrica, carpinteria...

14) Estatutos y legales
SEGUNDO JUZGADO CONCEDIO posesión efectiva Julio Pinkas Cortés a Jacqueline e Isolina Pinkas...

14) Estatutos y legales
EXTRACTO. QUINTO JUZGADO CIVIL de Mayor Cuantía, 9-11-1965 se concedió posesión efectiva...

14) Estatutos y legales
EXTRACTO. QUINTO JUZGADO CIVIL de Mayor Cuantía, 9-11-1965 se concedió posesión efectiva...

14) Estatutos y legales
EXTRACTO. QUINTO JUZGADO CIVIL de Mayor Cuantía, 9-11-1965 se concedió posesión efectiva...

14) Estatutos y legales
EXTRACTO. QUINTO JUZGADO CIVIL de Mayor Cuantía, 9-11-1965 se concedió posesión efectiva...

14) Estatutos y legales
EXTRACTO. QUINTO JUZGADO CIVIL de Mayor Cuantía, 9-11-1965 se concedió posesión efectiva...

14) Estatutos y legales
EXTRACTO. QUINTO JUZGADO CIVIL de Mayor Cuantía, 9-11-1965 se concedió posesión efectiva...

14) Estatutos y legales
EXTRACTO. QUINTO JUZGADO CIVIL de Mayor Cuantía, 9-11-1965 se concedió posesión efectiva...

14) Estatutos y legales
EXTRACTO. QUINTO JUZGADO CIVIL de Mayor Cuantía, 9-11-1965 se concedió posesión efectiva...

14) Estatutos y legales
EXTRACTO. QUINTO JUZGADO CIVIL de Mayor Cuantía, 9-11-1965 se concedió posesión efectiva...

14) Estatutos y legales
EXTRACTO. QUINTO JUZGADO CIVIL de Mayor Cuantía, 9-11-1965 se concedió posesión efectiva...

14) Estatutos y legales
EXTRACTO. QUINTO JUZGADO CIVIL de Mayor Cuantía, 9-11-1965 se concedió posesión efectiva...

14) Estatutos y legales
EXTRACTO. QUINTO JUZGADO CIVIL de Mayor Cuantía, 9-11-1965 se concedió posesión efectiva...

14) Estatutos y legales
EXTRACTO. QUINTO JUZGADO CIVIL de Mayor Cuantía, 9-11-1965 se concedió posesión efectiva...

14) Estatutos y legales
EXTRACTO. QUINTO JUZGADO CIVIL de Mayor Cuantía, 9-11-1965 se concedió posesión efectiva...

14) Estatutos y legales
EXTRACTO. QUINTO JUZGADO CIVIL de Mayor Cuantía, 9-11-1965 se concedió posesión efectiva...

14) Estatutos y legales
EXTRACTO. QUINTO JUZGADO CIVIL de Mayor Cuantía, 9-11-1965 se concedió posesión efectiva...

14) Estatutos y legales
EXTRACTO. QUINTO JUZGADO CIVIL de Mayor Cuantía, 9-11-1965 se concedió posesión efectiva...

ESTUDIE practicando con estos materiales



ESCUELAS LATINO AMERICANAS ENSEÑANZA POR CORREO
ESTADO 337, 5º piso, Of. 519
Clasificador 862 - SANTIAGO

ABONANDO UNA CUOTA REDUCIDA DE \$ 15 POR MES USTED PUEDE ESTUDIAR POR CORREO EN SU CASA.

GUIA PROFESIONAL

Professional directory listing various professions: MEDICOS, DENTISTAS, MATRONAS, ABOGADOS, PRACTICANTES, OPTICAS, OCULISTA, RADIO Y TELEVISION, FOTOGRAFIAS, TRADUCTORES, CLINICAS, VETERINARIOS, CONTADOR, EDUCACION, etc.

48) Remates y citaciones
REMATO MENAJE DE CASA DE 11 cuartos, 11 baños, 11 dormitorios...

40) Propiedades venden
VENDO CASA AMPLIA EN CALLE Eugenio Matte 2039-A, casita en esquina de Venecia...

50) Sastrería y confecciones
"SASTRERIA PAREDES" ofrece prendas finas de ternos, chaquetas, trajes...

51) Servicio para el hogar
"BAZAR DOS MUNDOS" - CORTINAS, alfombras, muebles, vajillas, etc.

52) Talleres diversos
GAS LICUADO POR SOLO \$ 1000.000. TECNICAS, ART. C. 18 FEB 1966...

48) Remates y citaciones
LA COOPERATIVA DE VIVIENDAS Y Servicios Habitacionales "San Miguel" Ltda...

53) Varios no clasificados
CARTERAS; TRANSFORMACIONES en general. TECNICAS SAN PABLO...

53) Varios no clasificados
CARTERAS; TRANSFORMACIONES en general. TECNICAS SAN PABLO...

53) Varios no clasificados
CARTERAS; TRANSFORMACIONES en general. TECNICAS SAN PABLO...

53) Varios no clasificados
CARTERAS; TRANSFORMACIONES en general. TECNICAS SAN PABLO...

53) Varios no clasificados
CARTERAS; TRANSFORMACIONES en general. TECNICAS SAN PABLO...

53) Varios no clasificados
CARTERAS; TRANSFORMACIONES en general. TECNICAS SAN PABLO...

53) Varios no clasificados
CARTERAS; TRANSFORMACIONES en general. TECNICAS SAN PABLO...

53) Varios no clasificados
CARTERAS; TRANSFORMACIONES en general. TECNICAS SAN PABLO...

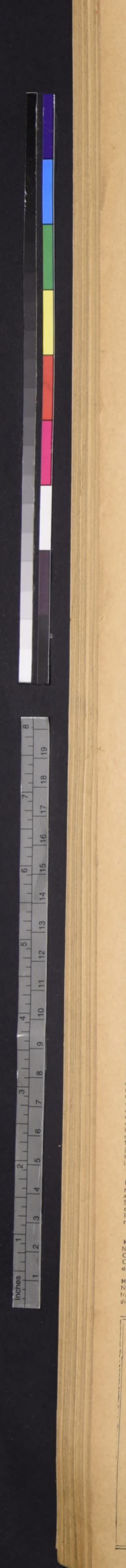



Matrimonio Rey Duque - Marfull López.



Señorita Elizabeth Marfull López, cuyo matrimonio con el señor Gabriel Rey Duque, se efectuará hoy en la Iglesia San Bernardo de Providencia (Providencia 1619), a las 18.30 horas, con misa y comunión. Bendecirá la ceremonia el Rvdo. Padre Gastón Flores M., C. M. F.

ENTUSIASMO EN LAS ROCAS DE SANTO DOMINGO POR LA EXPOSICION DE FLORES

La Exposición de Flores que tendrá lugar en Rocas de Sto. Domingo, entre los días 22 y 23 del presente, promete convertirse en un acontecimiento para centenares de veraneantes. Dueñas de casa y de las más bellas mansiones del mencionado balneario se han esforzado por hacer de este evento un espectáculo de enorme envergadura. El entusiasmo por el despertado ha llegado a otras playas, y son miles los que se aprestan para concurrir a la exhibición.

ALUMNOS DE DIVERSOS PAISES HUESPEDES DE CASA DEL ESTUDIANTE

La Casa del Estudiante Americano hospeda en la actualidad a 186 jóvenes que integran delegaciones de San Luis Argentina; Escuela Normal de Maestras de Oruro, Bolivia; Egresados de la Facultad de Derecho de la Universidad de Buenos Aires; alumnos de Arquitectura del Estado Goiás, Brasil; Liceo de Niñas de Antofagasta; Liceo de Niñas de Punta Arenas y Escuela Vocacional N° 52, de Valdivia.

La competencia, como hemos dicho, es organizada por el Club de Jardines de Santo Domingo, entidad que ha dispuesto la otorgación de valiosos premios para los participantes. El balneario está hoy convertido en uno de los rincones más bellos del país.

NOTAS SOCIALES

por Jorge Rojas Fergía

PARROQUIA DEL SAGRADO CORAZON DE PROVIDENCIA.

El nuevo horario de verano de la Parroquia del Sagrado Corazón de Providencia, El Bosque, en días domingos y festivos, es el siguiente: Mañanas: 7, 8, 10 y 11 horas y Tardes: 20 horas.

NACIMIENTO.

Ha nacido un hijo del señor Felipe Correa Muñoz y de la señora Macarena Vial de Correa.

VENTA DE CARIDAD.

En los salones del Hotel Crillon, continúa exhibiéndose un valioso cuadro de Orlando Mingo, titulado "Atardecer en Barón", a beneficio de las obras médico-sociales de las Hermanitas de la Asunción. El producto de la venta de esta obra pictórica, será donado íntegramente a esta institución religiosa, que la destinará en favor de los obreros. Los interesados en adquirirlo, deben dirigirse a la consejería del hotel.

PROXIMO MATRIMONIO.

Rosa María Ovalle Walker y José Luis Irrarrazabal Torrealba, han fijado su matrimonio para el jueves 27 del presente, a las 19.30 horas, en la Parroquia de la Anunciación.

COMIDA EN LA DIPLOMACIA.

El Consejero de la Embajada Real de Grecia, señor Gabriel Mustakis Dragonas, ofreció en su residencia de la calle Merced, una comida en honor del Alcalde de Nuñoa, señor Raúl Cabezas Rodríguez, a la que asistieron, entre otros, los siguientes señores: José Pablo Domínguez Casanueva, Gerónimo Saá Jiménez, Alberto Brain Fuller, Sergio Puyol, Jorge Monckeberg Barros, Rogel Meza Moreno, Raúl Vásquez, Adolfo Guerrero Cood y Jorge Rojas Fergía.

A EUROPA.

A Europa donde permanecerán una temporada, don Gustavo Lagos Matus y señora Marta Cruz Cooke de Lagos.

MATRIMONIO JARPA GERHARD MOLINA ACHONDO.

Hoy será bendecido privadamente el matrimonio de la señorita Elena María Molina Achondo con el señor Sergio Jarpa Gerhard.

EN HONOR DEL SEÑOR ERNESTO FABREGA.

El Encargado de Negocios de Nicaragua, señor Reynaldo Navas Barreto y señora, ofrecerán hoy una comida en su residencia de la Avenida Pedro de Valdivia, en honor y despedida del político panameño, señor Ernesto Fábrega.

EN SANTO DOMINGO.

Se han dirigido por una temporada a Santo Domingo, don Francisco Javier Riesco Undurraga, señora Luz Urzúa de Riesco y familia.

BAUTIZOS.

Ha sido bautizado Juan Agustín, hijo del señor Agustín Castellón Rauch y de la señora Ana María Munita de Castellón. Fueron sus padrinos, el señor Fernando Munita Eyzaguirre y la señora Irene Valdés de Munita.

—Ha sido bautizada María Inés, hija del señor Jorge Cisternas Larena y de la señora Paulina Zañartu de Cisternas. Fueron sus padrinos, el señor Eugenio Cisternas Zañartu y la señorita Carolina Cisternas Zañartu.

COCTEL-COMIDA.

El Instituto Chileno Arabe de Cultura, ofreció una comida en los salones del Club Sirio, con motivo de clausurar sus actividades institucionales de 1965.

EN MEMORIA DEL SEÑOR CAMILO PRIETO CONCHA.

El próximo lunes, a las 19.45 horas, se oficiará en memoria del señor Camilo Prieto Concha, una misa por el eterno descanso de su alma, en la Iglesia de Nuestra Señora de La Merced.

MATRIMONIO DEL SOLAR LAMAS - NIELSEN STAMBUK.



Señorita Astrid Nielsen Stambuk, cuyo matrimonio con el señor Juan del Solar Lamas será bendecido hoy a las 18.30 horas, en la Parroquia de San Patricio. Bendecirá la ceremonia, el Rvdo. Padre Oscar Manuel Gana, S. J. Serán padrinos de la novia, el señor Juan Nielsen Johansson y la señora Berta Stambuk de Nielsen, y del novio, el señor Daniel del Solar Morel y la señora María Cristina Solar de Aninat. Testigos de la novia, en la ceremonia religiosa: Evelyn Valerie Nielsen Pyke, Karin Wisenthal Marinov, María Cristina Nielsen de Ujevic, Norma I. Ruiz de Gamboa Cambria, Edgardo Silva Stambuk, Anabella Poblete Corthorn, Eliana Nielsen de Friedly, Andrés Nielsen Johansson, Ingrid Friedly de Aldridge, Eliana Godoy Divan, Fanny Stambuk de Traba; y en lo civil: Juan Carlos Nielsen Stambuk, Ricardo Andrés Nielsen Stambuk, Luis Stambuk Sillard, Berta Sillard de Stambuk, Andrés Nielsen Fernández, Christian Nielsen Pyke, Lilian Silva Stambuk, Elysa María Friedly Nielsen, Angélica Lira de Prado, Juan Enrique Friedly Nielsen y Berta Stambuk de Prieto.

Testigos del novio, en la ceremonia religiosa: Elmira Manzano de Solar, Pedro Serrano Palma, Clara Campos de Solar, Marta Urrejola de Solar, Carmen Gloria del Solar Kolbach, Juan Pablo del Solar Kolbach, Rosa Lamas de Serrano Aurelio Solar Manzano, M. Clara Solar de Vial, Marta Solar de Novoa, Augusto Aninat Solar, Sergio Fuerzalida Lamas, Cristián Illanes Goldsmith; y en lo civil: Patricio del Solar Lamas, Raúl del Solar Grove, Marta Solar de Junge, Daphne Beazer de Solar, Aurelio Lamas Ibieta, Mario Paimaceda Valdés, Aristides del Solar Munizaga, Camilo Sandoval Munita, Germán Spoerer Carmona, Sergio Sotomayor Solar, Alfredo Mahns Gómez-Lobo, Andrés Feliú Segovia, Rolando Highet Casabianca, Luis Herrera Pomareda y Joaquín Varela Lamas.

Nota: Con motivo de haberse extraviado numerosos partes de matrimonio se ruega a los familiares y relaciones, considerarse invitados a la ceremonia religiosa.

MATRIMONIO

La semana recién pasada contrajo matrimonio en Montevideo, Uruguay, el señor Juan B. Astorga González con la señorita Ester Castro Grimberg.

**SU CARTERA SEÑORA!**

Quedará como nueva reparada y retificada en

**MANCINI**

Reparamos paraguas Recorte y no confunda ALAMEDA 723, local 93 Pasaje Metropolitano. Entre Mac Iver y Tenderini

**Mimeógrafos portátiles**

185 (800 copias hora) CAJA 24 STENCILS: 13,50

Copias a Mimeógrafos Nueva York 35 FONO 65052

**La TAYLOR**

FONO 89130 - AHUMADA 43-

Surtido completo de telas para confección interior. Nuevas ideas de novias, vestidos de hilo y algodón, fallos, blusas, medias. TODA CLASE DE ARTICULO PARA DAMAS.

**UNIVERSIDAD DE CHILE**

Hospital Clínico J. J. Aguirre LFV-45.076

Clámase a concurso para proveer el siguiente cargo:

**Servicio de Anestesiología**

1 Ayudante 2° Gr. 5º, con 36 horas semanales de trabajo.

Los interesados deben presentar sus antecedentes hasta el día 31 de enero, a las 12 horas, en la Dirección del establecimiento, calle Santos Dumont 999.

La Dirección.

**BUSES JEDIMAR**

Anuncia a su distinguida clientela que ya inició sus servicios directos al Balneario de Papudo.

**RESERVA DE PASAJES SERVICIO DE ENCARGOS**

SANTIAGO: Aillavilú 1042 - FONO: 64046. Papudo: Teatro Real

**ANTEOJOS**

RODOLFO HAMMERSLEY

AGUSTINAS 1130 ESQ. BANDERA TEL: 88075 - CASILLA 3898

**FIERRO**

C.A.P. e IMPORTADO PERFILES CÁMARAS Y PLANCHAS

**FERROGLOBO LTDA.** STA ROSA 2265 TEL 52792

**Restaurant NATURISTA**

**"Temporada de Primavera" en EL NATURISTA**

Con los primeros sabores de la temporada viene la deshidratación: Consuma exquisitos jugos naturales con todas sus vitaminas: que son fuente de eterna juventud: naranja, limón, piña, toronja, zanahorias, etc.

Pida los saludables **PEACH MELBAS**

Para el almuerzo o comidas se han preparado los mejores platos con productos de la temporada en un ambiente distinguido y agradable, con aire acondicionado

El más típico Restaurante de la capital, Ahumada 149

**AVISE EN LOS ECONOMICOS DE LA NACION**

\$ 50

LA PALABRA

**MUNICIPALIDAD DE SANTIAGO**

**PATENTES DE ALCOHOLES**

**PRIMER SEMESTRE DE 1966**

Se pone en conocimiento de los dueños de establecimientos de expendio de bebidas alcohólicas de la Comuna, que en el presente mes de ENERO deben renovarse las PATENTES DE ALCOHOLES DEL PRIMER SEMESTRE DE 1966.

De conformidad con lo dispuesto en el Art. 133 de la Ley de Alcoholes las patentes que no sean canceladas dentro del plazo legal, quedarán automáticamente anuladas a las 24 horas (12 de la noche) del día 31 de enero.

Según lo establece el Decreto Supremo N° 4182 de 24 de agosto de 1960, los pagos por correo deben cumplir con los siguientes requisitos sin los cuales no serán considerados legales y, por consiguiente, la patente será anulada:

"En carta certificada dirigida al Tesorero Municipal de Santiago, despachada dentro del plazo legal, incluyendo el número de la o las patentes y cheque cruzado a la orden del funcionario indicado, por la cantidad que cubra el valor total de las mismas".

**MANUEL FERNANDEZ DIAZ**  
ALCALDE

**EXCELENTES PERSPECTIVAS DE:**

- PERFECCIONAMIENTO EN EL EXTRANJERO
- VUELOS INTERNACIONALES
- CURSOS DE JET
- PASAJES LIBERADOS EN LAS RUTAS DE LAN.
- DE ACUERDO AL REGLAMENTO

para quienes reúnan los requisitos exigidos por LAN-CHILE en su

# Concurso para Tripulantes de Mantenimiento Flight-Engineer

Para llenar vacantes de Tripulantes de Mantenimiento en aviones DC-6B de la Empresa, se requieren técnicos egresados en las especialidades de mecánica y electricidad de cualquiera Universidad Técnica reconocida en el país.

**REQUISITOS**

- Ser chileno. Sexo masculino.
- Edad mínima 20 años; máxima 24 años.
- Estatura mínima 1,68; máxima 1,85 mts.
- Peso proporcional a la estatura.
- Estudios: Técnico egresado.
- Dominio del idioma inglés al nivel de estudios técnicos.
- Haber cumplido con las obligaciones del Servicio Militar y Electoral, cuando procediere.
- Moralidad, presentación y personalidad compatibles con el cargo de Tripulante de Mantenimiento.
- Ser aprobado en todos los exámenes de selección (Exámenes escritos de admisión y exámenes médicos).

Los interesados deberán enviar sus antecedentes personales a LAN-CHILE, Casilla 147-D, Santiago - o entregarlos en el Depto. del Personal, en Los Cerrillos, antes del 21 de Enero de 1966.

**LAN-CHILE**

GUIA DEL ESPECTADOR

TEATROS

ANTONIO VARAS, Morandé 25 (61200) - 19, 20 y 21 horas. Instituto del Teatro de la Universidad de Chile. "La Remoladora" de Alejandro Sivekoff.

REVISTAS

COUSINO, San Ignacio 1249 (Fono 50657) - 19, 21, 30 y 23.30 horas. Cia. de Revistas "Humorístico".

CINES HORARIO FIJO

CALIFORNIA, Irarrázaval 498061. - 14, 17, 19, 45 y 22.30 horas. Amor en cuatro dimensiones. Not y agregados. Mayores de 21 años.

LO CASTILLO, Viveros 2234 (Fono 48198) - 15, 15, 18, 45 y 22.15 horas. Operación Crossbow. EE. UU. aventuras. Mayores de 14 años.

ROTATIVOS

ALAMEDA, Av. B. O'Higgins 2987 (91254) - Rot. de 13 horas. "Quien yate en mi tumba?"



JEANNE MOREAU

CARTA DE PARIS:

BRIGITTE BARDOT Y JEANNE MOREAU FRENTE A FRENTE EN "VIVA MARIA"

PARIS, 1966 (Prensa Internacional) - Una "marcha" Brigitte Bardot-Jeanne Moreau, las dos actrices que con Anne Girardot forman el trío de "super-actrices" del actual cine francés, pueden decirse que terminan en empate. Acariñosos en el acto, porque estamos seguros de que gran parte de los lectores, como la mayoría del público que asiste en estos días a las representaciones de "Viva Maria", desea saber ante todo cuál de las dos populares estrellas se alza con la victoria en el duelo artístico que les ha organizado Louis Malle.

Con esta historia, Louis Malle, un "metteur en scène" revelado por las películas de la "nouvelle vague", logra una obra en la que se mezclan diversos estilos. Da la impresión de no haber sabido exactamente por cuál decidirse. ¿Se trata de una comedia? ¿De un "film" de acción? ¿De un intento surrealista?...



BRIGITTE BARDOT

DIRECCION DE INDUSTRIA Y COMERCIO PROPIEDAD INDUSTRIAL

MARCAS solicitadas desde el 24 de diciembre al 7 de enero inclusive

- Clase 74.-Telas y ropa impermeables, papillas de goma... "ETIQUETA estrella de mar sobre rejilla".
Clase 75.-Medicina y productos químicos y farmacéuticos... "NEQUIAM", "OXALUM", "TRALIUM", "BANDAG", "GARNEX", "MOLTEX", "NUBAREN", "ENDIGNIL", "NUBAREN", "NUBALGYL", "ADOMITE", "ADOMITE MARK II", "SK & F", "CUIDADO CARBONOSO", "NIBODU", "VERIFAX", "PSITEN", "UM VAL", "NEOTRAN", "MURBIL", "INYACOM", "DIAPAN", "OPIRAN", "ADIPS", "JAGUAR", "CEPACOL", "ANSINOL", "EMOC", "PLANTIT", "S. Q.", "BRANCATO".
Clase 76.-Abonos artificiales y químicos... "PLANTOIDS".
Clase 77.-Instrumentos y útiles médicos... "MOLTEX", "SUPPORT".
Clase 79.-Aparatos y útiles cinematográficos y fotográficos... "POLDI ANTI-CORRO", "JUSTOWRITER".
Clase 81.-Artículos de escritorio, papeles, impresos no periódicos... "MOLTEX", "ESTAMPILLAS DE ORIGEN", "WASHIN DRI", "EMOC", "ETIQUETA (estrella de mar sobre rejilla)".
Clase 82.-Publicaciones periódicas... "LUT", "TONY", "INTERVALO", "ETIQUETA (estrella de mar sobre rejilla)".
Clase 84.-Artículos no comprendidos en las demás clases... "TRAPECIO".

SINDICATOS UNIDOS ECHAN BASES PARA FED. DEL ESPECTACULO

En la última reunión efectuada por los Sindicatos Profesionales de Chile, y que contó con la asistencia de casi la totalidad de los asociados de ambos gremios, se reafirmó la unión que existe entre estas dos instituciones artísticas y se nombraron las distintas comisiones de Trabajo.

Por primera vez en el Sur de Chile, NUEVO GRAN CIRCO 1966, A DOS PISTAS SIMULTANEAS

AGUILAS HUMANAS 1966

Itinerario de las actuaciones del GRAN CIRCO 1966, ADOS PISTAS SIMULTANEAS... ATRACCIONES SELVATICAS-ZOOLOGICAS Y ARTISTICAS COMBINADAS, CARPA IMPERMEABLE, en las ciudades que se indican, auspiciadas por las Municipalidades respectivas:

- EN LOS ANGELES: El viernes 28 de enero 1966, noche debut; sábado 29, matine, vermut y noche; domingo 30, tres penúltimas fiestas: matine, vermut y noche, y domingo 31, triples despedidas de Osorno.
EN MULCHEN: El lunes 31 de enero 1966, única función en Mulchen.
EN COLLIPULLI: El martes 19 de febrero 1966, única función en Collipulli.
EN VICTORIA: El miércoles 2 de febrero, noche debut, y el jueves 3, vermut y noche despedidas de Victoria.
EN LAUTARO: El viernes 4 de febrero, única fiesta lautarina.
EN PITRUFQUEN: El sábado 5 de febrero 1966, noche debut, y domingo 6, matine, vermut y noche despedidas de Pitrufquén.
EN PUERTO MONTT: El jueves 10 de febrero, noche debut por tarde; viernes 11, vermut y noche; sábado 12, tres penúltimas fiestas: matine, vermut y noche, y domingo 13, triples despedidas de Puerto Montt.
EN PUERTO VARAS: El lunes 14 de febrero, dos únicas funciones, en vermut y noche.
EN FRUTILLAR: El martes 15 de febrero, única noche en Frutillar.

Banco de Londres y América del Sud Limitado - Santiago

Las nóminas de los créditos y depósitos, sujetos a la prescripción establecida en el artículo 20 de la Ley 7.969, por haber permanecido inmovilizados o por no haber sido reclamados por sus dueños durante cinco años o más, fueron publicados en el Diario Oficial N° 26415, de fecha 11 de enero de 1957; N° 23944, de fecha 12 de enero de 1958; N° 24238, de fecha 13 de enero de 1959; N° 24538, de fecha 9 de enero de 1960; N° 24839, de fecha 6 de enero de 1961; N° 25135, de fecha 4 de enero de 1962; N° 25433, de fecha 4 de enero de 1963; N° 25731, de fecha 10 de enero de 1964; N° 26038, de fecha 13 de enero de 1965; y N° 26338, de fecha 13 de enero de 1966, y se encuentran sometidas, a la vista del público en el hall de la oficina del Banco en esta ciudad.

LA GRAN ENCUESTA DE RADIO PORTALES

LA CAMARA DE LA CONSTRUCCION Frente al Momento Actual

Entrevista al presidente de la Cámara Chilena de la Construcción, don Sergio Torretti Rivera, por el periodista Raúl González Alfaro. MAÑANA, A LAS 22 HORAS, EN EL PROGRAMA "LA GRAN ENCUESTA"

Y de regreso a la capital, el CIRCO MENSAJERO ARTISTICO DEL TEATRO "CAUPOLICAN" DE SANTIAGO, A "DOS" PISTAS SIMULTANEAS, visitará el Norte Verde: OVALLE, COQUIMBO, LA SERENA, VALLENAR, COPIAPO, CALAMA, ANTOFAGASTA, TOCOPILLA, IQUIQUE y ARICA; subiendo a BOLIVIA.



Se da este aviso para que las oposiciones a que haya lugar, las Marcas del Departamento de Industria y Comercio, de la Oficina de Registros de Marcas de la Dirección de Industria y Comercio, Teatinos 50, se presenten en el plazo de 30 días, a contar desde la última publicación. Las etiquetas que acompañan a estas marcas, se exhiben en las vitrinas de esta Departamento. Jefe del Departamento de Industria y Comercio. Santiago, 15, 16, 17 Enero de 1966.

Cobran premios de Concurso Voces Folkloricas



Las firmas y casas comerciales que donaron premios para ser repartidos entre el público que participó enviando el cupón que apareció en LA NACION...

de Franklin 987. EN EL GRABADO inferior, la señora Inés Merino, de Anacleonte 4362, recibe diez rollos de papel importado para empapelar un dormitorio...

Nuevo Circo Las Aguilas Humanas 1966, a dos pistas simultáneas, el 23 del presente, debut en Los Angeles



Notables y elegantes gimnastas francesas DAFNE y APOLO, que por primera vez visitarán el sur de Chile...

En la progresista ciudad de Los Angeles, los técnicos alemanes que dirige el espectáculo Karl Dobritsch, contratado en Europa por la Empresa Chilena "Códor" del Teatro Caupolicán de Santiago...

El elenco internacional 1966 destaca a los extraordinarios acrobatas cómicos estadounidenses sobre patines rodantes The Mitchell Bros. los Skaters y Apolo, elegante dúo gimnástico...

Staron's MODAS. VICUNA M... ENNA 15. LIQUIDACION DE TODA LA MERCADERIA DE VERANO! OFERTAS ESPECIALES EN STRAJES DOS PIEZAS DE MEDIA ESTACION.

LAS FERIAS DEL DISCO

Terminan Todas Sus Existencias A precios de 5 Años Atrás MILLONES DE DISCOS NUEVOS sellados. CIENTOS DE OFERTAS DESTACAMOS: 45 Singles, increíble, a ... E° 0,80 Discos 33 1/3, desde ... E° 3,00 Long play de 12" stereo, solamente a E° 5,80 Caja de Música Clásica, valor E° 60, a E° 25.- LOS MAS GRANDES EXITOS DEL MOMENTO Long play Novedades todos a elegir, a ... E° 11,80 RONDAS, PISCO SOUR, DE FARRA CON LOS 4 AMIGOS, BEETHOVEN, SINFONIA N° 6 "PASTORAL". Los más grandes Exitos de HECTOR VARELA. TUNA UNIVERSITARIA de Madrid EN LA VIEJA VIENA (Valses Famosos) y miles de excelentes long plays, a ... E° 11,80 ESTADO 26 Al llegar a Alameda BANDERA 666 Entre Rosas y Santo Dgo. SAN ANTONIO 453 El rincón, entre Merced y Monjitas Nota. Los discos a estos precios se agotarán muy luego, APRESURESE!!!! ACUDA DONDE LE QUEDA MAS CERCA. RECORTE ESTE AVISO Y LE HAREMOS UN OBSEQUIO.

I. MUNICIPALIDAD DE SANTIAGO TEMPORADA DE DIFUSION CULTURAL PRIMERA ETAPA :: 1966 HOY A LAS 22 HORAS: Recoleta con Einstein BALLET MUNICIPAL DE ARTE MODERNO Director: Octavio Cintolesi PROGRAMA: LAS SILENCES AUBADE EL LOBO HOY, A LAS 19 HORAS: Orfeón Municipal de Santiago Plaza Brasil PROXIMOS ESPECTACULOS: Lunes 17, a las 22 horas: ESCENARIO DEL PARQUE BUSTAMANTE, la Sociedad de Arte Escénico, presenta: "El Paraíso Semi-Perdido"

COMUNALES AVENIDA (Bain). Rotativo desde las 15 horas: 055 117 se desenfrena. La señal de la muerte. Noticias. MAIPU, 5 de Abril 19 (571530). Rotativo desde las 15 horas: La celina de la destonra. El hijo del pistolero. Cap. 6º Camino de Oregon. MUNICIPAL (San Bernardo). Rotativo desde las 14 horas: Antinea. Psicosis. NACIONAL (Puente Alto). Rotativo desde las 14 horas: La reina del chateleur. Gitanas tenias que ser. Idolos del diamante. PLAZA (Talagante). Rotativo desde las 17 horas: La rebelión del hampa. Ulises, Sansón y Chicharrón. SANTIAGO (San Bernardo). Rotativo desde las 14 horas: Amores y aventuras de Ali Babá. El increíble mister Limpert. AVISE EN LOS ECONOMICOS DE LA NACION \$ 50 LA PALABRA

Un caso triste de un artista alegre... El gracioso "MAESTRO CHASQUILLA"... El divertido "VEJITO MAGALLANES", yace gravemente enfermo en el Hospital San Juan de Dios... Hay que ayudarlo. No permitamos que se lo lleve el furibundo de la indiferencia ciudadana... Con su asistencia al "Caupolicán" socorred a un gran cómico.

GRAN FESTIVAL - BENEFICIO Pro MARIO REBOLLEDO "CHASQUILLA" MANANA DOMINGO 16



¡MUY BUENO! Extraordinario y gran programazo múltiple de mañana domingo en vespertino 4:40 y noche 9:40 beneficio PRO MARIO REBOLLEDO "CHASQUILLA".

Gracias al amable espíritu de compañerismo y camaradería artística, internacional ha sido posible conjuntar el EXTRAORDINARIO y gran programazo a efectuarse MAÑANA DOMINGO 16 en VERMUT 6:40 y NOCHE 9:40 en el GRAN FESTIVAL BENEFICIO PRO MARIO REBOLLEDO "CHASQUILLA".

ULTIMAS FUNCIONES DE "ALERGICO A LAS MUJERES" EN TEATRO MARU Llegó a sus últimas presentaciones la graciosísima comedia en tres actos, de Jean de Leiraz, que a diario presenta la Cia "Ovidio Leguía-Lucho Córdoba" en el Teatro Maru.

"IPRESS-ARCHIVO CONFIDENCIAL" ABSORRENTE DRAMA DE ESPIONAJE

E' martes al Windsor y City Desde que el mundo es mundo ha habido guerras, y desde que hay guerras hay espías.

La emocionante película en "Confidencial" que distribuye la Universal con censura mayores de 14 años, es un apasionante relato de espionaje y contraespionaje en la Inglaterra de nuestros días, con su correspondiente secuestro de un científico, el accidentado rescate del mismo y el pavoroso descubrimiento de que ha sido privado de sus facultades mentales por medios diabólicos.

Michael Caine, Nigel Green, Sue Lloyd y Guy Doleman, son los protagonistas de "Confidencial" que caracteriza a Marry Palmer, el personaje central, que tras ser reclutado a la fuerza como agente del Servicio de Inteligencia Militar a cambio de no ir a la cárcel por ciertos negocios un tanto ilícitos que hizo, es trasladado a la sección civil con la misión de rescatar a un científico secuestrado, al que se supone ya camino de un país de la Europa oriental. A partir de ese momento se ve envuelto en una red de intrigas y corre los mayores peligros, sin más compensación que el momento que la deliciosa compañía de su eventual colaboradora Jean, personificada por Sue Lloyd, cuando Palmer logra rescatar al hombre de ciencia se-



DAVIS AUTOS S. A. C. JUNTA GENERAL ORDINARIA DE ACCIONISTAS En conformidad con lo dispuesto en el artículo 27 de los Estatutos, se cita a Junta General Ordinaria de Accionistas para el día 27 de enero de 1966, a las 16 horas, en las oficinas de la Sociedad en Santiago, Avenida Diez de Julio N° 1625/63, para tratar la Memoria y Balance al 30 de septiembre de 1965, elección de directorio y designación de Auditores de Cuentas. CIERRE DEL REGISTRO Para los efectos de la Junta General Ordinaria de Accionistas, el Registro permanecerá cerrado desde el 21 de enero hasta el 27 de enero de 1966, ambas fechas inclusive. EL DIRECTORIO.

TAP-ROOM inició sus cursos para solteros de verano Asista Ud. a sus clases a cargo del siguiente plantel de profesores LOS 3 PANAMERICANOS RUTH, GLORIA Y EDUARDO LOS FANFANI MERY CALDERON Y SU GUITARRA IRIS DEL RIO CLAUDIO DE PAUL LAS TAP GIRLS BALLET Orquesta del TAP dirige RAUL DIAZ canta ALBERTO RUIZ

BANCO DE CHILE

Table with exchange rates for Banco de Chile, including Mercado Libre Bancario and Mercado de Corredores.

Informaciones Comerciales

Proporcionadas por Swett y Eyzaguirre, Corredores de la Bolsa

MERCADO BURSATIL

Can poca actividad y con sus precios irregulares se desarrolló el Mercado Bursatil en el día de ayer.

PRECIOS AL CIERRE

Table of stock prices at closing, categorized by sectors like Salitreras, Textiles, Industriales, and Mineras.

EMPRESA PERIODISTICA "LA NACION S.A."

Citación a Junta General Ordinaria de Accionistas. Por acuerdo del Honorable Consejo Directivo de la Empresa...

AJEDREZ

UN MATE EN 10 JUGADAS ANUNCIADO CON ANTICIPACION!

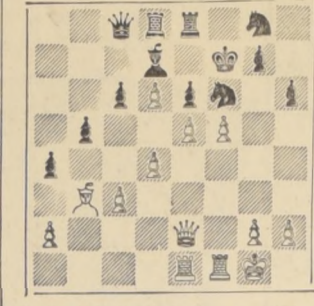

La curiosidad que publicamos hoy corresponde a una partida de Alekhine...

Posición después 21.—...PST. gadas! Puede en verdad en dos ocasiones, hacer otro movimiento...

ALEKHINE BLANCAS. PRAT NEGRAS GAMBITO DE DAMA REHUSADO. PARIS 1913.

PALABRAS CRUZADAS

Crossword puzzle grid with numbers 1 through 54.

- HORIZONTALES: 1.-Máquina que sirve para señalar la hora. 5.-Vertice de una montaña (P). 10.-Aversión.

- VERTICALES: 1.-Arbusto de la familia de las rosáceas. 2.-Mil Ayudante. 3.-Lleno de inspiración.

RESULTADO DEL PUZZLE ANTERIOR. GRATIS MASTIN TON RAROS ARO TE SUCEDER EN A LAS NOTAS A A NON NOS SED ANDAR ELENA ORLAS OMISA ATAS USINA BOB SER NON A O TODAS O D SI COMIDAS MI TES MOLAR FIN OSERAS SABALO

COTIZACIONES DE ACCIONES. OPERACIONES DE 12 A 13 HORAS. 260 Hipot. Chile 6.1 65 OD.

DICK TRACY



JUAN MARINO



TARZAN



BEN CASEY



por Chester GOULD



por LEFF y MC WILLIAMS



por Edgard RICE BURROUGHS



GUIA DEL VERANEANTE

Hotels and Excursions section listing various accommodations like Hotel Viña del Mar, Hotel San Antonio, Hotel Cartagena, and Hotel Isla Negra.

Advertisement for 'HOY DIA' newspaper, featuring a 'VENDO SITIO' and 'DATE USAR' text.