



"EBANO" EL ASESINO

CUENTO POLICIAL

por Robert C. Ackworth

U JACK EUSTIS siempre quiso ser jinete: vaquero, artista ecuestre de circo, entrenador, criador, y en fin, cualquier cosa, siempre que fuese algo que requiriera montar a caballo. Pero debido a circunstancias que no viene al caso enumerar, fue a dar de encargo de la ley en el pueblo y finalmente se le nombró sheriff del condado. Irónicamente, uno de sus primeros contactos con Ralph ocurrió el día en que la muerte de éste fue muerta por un caballo en un gran rancho dedicado a la crianza de equinos. La yegua montaba Anita se asustó por una vibora y, al encabritarse, causó una conmoción que ocasionó una muerte que le ocasionó una muerte prematura. El accidente fue presentado por varias personas que acompañaban y cuando el sheriff presentó a investigar, no le quedaba otra cosa que ofrecer sus conclusiones, en lugar de proceder a hacer interrogatorios.

En una rara circunstancia para una amistad; pero algo ocurrió inmediatamente entre Ralph Berton y su dolor, y el sheriff que quiso ser jinete. En el tiempo de los meses siguientes, en un gran número de cambios de rancho de Berton, Eustis frecuentó mucho los establos del rancho y empezó a convertirse en el hombre que había ambicionado ser. El cambio principal que se veía en la propiedad de Berton, era que dejó de ser un rancho en un centenar de caballos pastando libremente. El doctor "Doc" le advirtió a Ralph Berton que cuidara su corazón. Se trataba de que redujera sus actividades que de lo contrario moriría, y se redujo sus actividades. Japoneses vendieron esa propiedad y el trabajo le había costado mucho dinero y que, según rumores, había producido algo así como un millón de dólares. Pero vendió los caballos, excepto seis que conservó para montar y conversar con ellos y tenerlos a la mano. Al viejo Willis Thomas había trabajado a su vez un principio, no le dejó de nombrar administrador del rancho, aunque en realidad era porque había administrado a los dos muchachos del pueblo — Barry O'Shea y Timmy Ulen, ambos grandes aficionados a los caballos —, para que en días determinados, a pesar de maleza el lugar, y eso todo.

Eustis pronto hizo un hábito de detenerse en el rancho siempre que podía. El y Ralph se hicieron amigos íntimos, siendo para la razón principal, que ambos iban a los caballos. A Ralph le gustaba hablar acerca de ellos y el sheriff le gustaba hablar de ellos, y aprender. Así como Jack Eustis, a los años de edad, aprendió a montar a caballo, aprendió a montar a caballo en uno de los veteranos cuadrúpedos que había conservado, y pasaron a trotar suavemente en la que para ello había en el rancho un erguido en la silla y balanceado de un lado a otro de la silla. Es tan sólo la cabeza de tu espina la que debes estar al unísono del caballo, y montarás bien. Eustis aprendió y empezó a montar a Ralph en largos paseos por el lomerío del rancho. Eustis se detenían a descansar, y hablaba sobre caballos y de la escucha atento. Ralph le enseñó de caballos, desde los animales contemporáneos del hombre de las cavernas, hasta el puro sangre de nuestros días. Pero el período que le gustaba más tocar, era el de los caballos salvajes, descendientes de los que se habían escapado por el Oeste hasta que los hombres los restringieron, hasta que desaparecieron después. Eustis hacía algo más que enseñar al sheriff sobre historia de caballos. Le enseñó todo lo que necesitaba para tratar en forma adecuada a los caballos... y hasta un día, cuando Eustis le enseñó que un día, el hermano de Ralph, que tenía veinte años, había pasado la mayor parte de su infancia bajo la égida de Eustis, pero su inquietud le hizo escapar, alistándose en la marina, y en quién sabe qué circunstancias, porque Eustis recibió una noticia, un vago requerimiento del jefe de la policía de California, acerca de Lloyd. Hubo quien dijera que Anita Berton no simpatizaba

do en la, cerca de la finca y aquí se detuvo para conversar de caballos. Raines acabó llevándolo a visitar sus cuadras. —Debió haber visto usted la calandrida de caballo que tenía —le dijo Raines—. Era una hermosura negra; pero terriblemente indomable. Nada bueno para un rancho dedicado al comercio. Traté de que Ralph Berton se lo llevara; pero no quiso. Mas, hacía dos semanas que Ralph había ido a ver a Raines. Vió a "Ebano", y se enamoró de él a primera vista. Acabó llevándolo a su casa. No dejó de preocupar a Eustis que Ralph se hubiese echado a cuestras una carga difícil de llevar, y al día siguiente fue a visitarlo. Lloyd no estaba presente. Ralph estrechó afectuosamente la mano del sheriff y ninguno de los dos mencionó el largo tiempo que había transcurrido desde la última visita de Eustis. Ralph parecía distinto y pasó un rato antes de que Eustis supiera por qué. El pantalón grueso y camisa de caqui que vestía Ralph, estaban sucios, cosa rara en él, porque siempre acostumbraba andar limpio y pulcro. Ahora andaba descuidado y mugroso, como Lloyd. —Estoy un tanto maloliente —dijo sonriendo Ralph—; pero es porque estoy tratando de que "Ebano" se acostumbre a mí. Los caballos identifican a su amo por el olfato. Ningún antiguo jinete de los mustangs se cambiaría de ropa, modificando así su propio olor, al estar amansando un caballo. Eso le obligaría a tener que empezar de nuevo. Ralph llevó a Eustis hasta el único establo que quedaba en uso, y le mostró orgulloso a "Ebano". Era una hermosa bestia. De un negro azulado, con quince palmas de alzada y 480 kilos de peso. Tenía un bello cuerpo con arrogante porte; la orgullosa cola levantada y una noble cabeza. En apariencia tranquilo, sólo se movió un poco

hacia un lado y apenas si se estremeció cuando entraron, como esperaba el sheriff. Ralph se fue derecho al caballo y le acarició el aguzado hocico. El caballo volvió a estremecerse, pero permaneció quieto. —No hay caballo que no nazca con una tendencia salvaje en su interior —exclamó Ralph—, y a éste le correspondió una doble dosis. Ha tenido varios dueños y estoy seguro que uno o varios de ellos lo trataron mal. Los caballos odian a quien les llega a hacer daño y huelen desde lejos a quien no los quiere, como huelen el agua. Ahora estoy tratando de ser amable con él y demostrarle que soy su amigo... Súbitamente, el caballo apartó con brusquedad su cabeza de Ralph y enseñó los dientes relinchando, al mismo tiempo que alzaba bien tiesas las orejas. Cuando la puerta se abrió dando paso a Lloyd, el caballo se encabritó parándose sobre las patas traseras y golpeando el suelo con fuerza al volver a su posición natural. —Lo pusiste nervioso, Lloyd —exclamó Ralph—. Vámonos afuera. Ya en el exterior, Lloyd amenazó con el dedo índice a su hermano, mirándolo sombríamente. —Ese caballo es malo como jamás he visto otro, Ralph. No te confíes, los caballos salvajes siempre traicionan. ¡Deshazte de él! —No te preocupes, Lloyd. "Ebano" se compondrá. Lloyd se encogió de hombros y se alejó. Ralph lo miró irse con el ceño fruncido. Los diez días siguientes los pasó Eustis muy ocupado en asuntos legales, lo cual le impidió volver al rancho Berton. Cuando pudo hacerlo, el cielo estaba encendido en colores; era el atardecer. Ralph estaba solo, pues todos habían salido. —Tengo algo que mostrarte, Jack —le dijo Ralph con una sonrisa.

Ralph llevó a Eustis a la cuadra y éste presenció cómo "Ebano" era ensillado. Un momento después, Ralph lo montaba recorriendo la pista contigua. El caballo tenía un paso magnífico y Ralph, inclinándose, le palmoteó el flanco al detenerse junto a Eustis. —Si tratas bien a un caballo, cualquiera que sea, tarde o temprano llega a quererte —le dijo Ralph volviendo a sonreír—. Aguárdate a que Lloyd vea esto. Porque la realidad es que "Ebano" no toleraba que nadie lo montara por más de un minuto. Cuando estuvieron de regreso en la cuadra, "Ebano" relinchó y empezó a golpear el suelo con los cascos. —Su agudo olfato percibe la cercanía de una tormenta, aunque todavía falten horas para que llegue —dijo Ralph—. La tempestad y el fuego asustan siempre a los caballos. Eustis también temía algo. No le gustaba que Ralph estuviese a solas en el rancho. ¿Qué tal si le sobreviniera un ataque repentino al corazón? —Vente a casa a cenar con Nancy y conmigo —le dijo Eustis con insistencia. —Gracias, Jack; pero debo quedarme para preparar algo de comer a Lloyd cuando venga. Es un hombre que no sabe ni preparar un huevo pasado por agua. El sheriff se despidió con temor y toda esa noche estuvo nervioso. Su nerviosidad aumentó al estallar una tormenta terrible alrededor de las nueve. Eustis no recordaba otra tempestad más terrible que esa. Duró una hora. Amanecía la lluvia, cuando Lloyd Berton le llamó por teléfono para comunicarle que Ralph estaba muerto. Jamás había visto Eustis un cuerpo tan ensangrentado como el de Ralph; ni siquiera en quienes morían como consecuencia de accidentes automovilísticos. Terrible era la vista del cadáver y terrible fue el silencio al inclinarse el doctor Wiley sobre él. —Fue muerto a coces —informó—. Pudo haber tenido un ataque al corazón simultáneamente. Eso es algo que no llegaremos a saber nunca. Eustis miró al caballo "Ebano", cuyos cascos estaban tintos en sangre. El animal, asomado a la puerta de su compartimiento, estaba inmóvil, como si se hubiera muerto de pie. Era una escena fantástica: el caballo contemplaba al hombre que había pateado hasta matarlo, como si estuviera arrepentido de su obra. "Ebano" se había dejado conducir dócilmente a la cuadra, cuando Eustis lo llevó a ella. El sheriff se volvió hacia Lloyd Berton: —Díganos lo que pasó, despació y con claridad. —Ralph y yo estábamos cenando cuando se desató la tormenta. Por encima de los truenos escuchábamos relinchar a los caballos y Ralph se sintió inquieto por ellos. Creo que temía que este animal asesino se hubiera salido de su compartimiento y fuera a causar daño a los otros. Llegábamos a la cuadra para cerciorarnos, cuando se apagaron las luces. Lloyd hizo una pausa. —Prosigue —le ordenó el sheriff. —Había un estruendo horrible aquí: mayor que el de la tormenta. Yo sabía que este caballo era capaz de destruir todo cuanto se le pusiera enfrente y le dije a Ralph que sería una locura entrar a la cuadra. —Entonces, usted no entró, ¿verdad? Los ojos de Lloyd se entrecerraron. —En ese momento no. Ralph me envió a traer de la casa una linterna eléctrica. Cuando regresé... ya todo había pasado. No pude acercarme a Ralph. Projecté el rayo de luz de la linterna a la cara

LEA EN ESTE NUMERO

	PAGINA
CRONICAS GRAFOLOGICAS	2
VICUNA MACKENNA ENTREVISTA A HUMBOLDT	3
EL QUIQUE: GACETA DE CAMPO	4
ZURBARAN, PINTOR DE LA RELIGIOSIDAD HISPANICA	7
EL SILBIDO DE EDESIO ALVARADO	9
LA OBRA DE SHOLOJOV EN EL TEATRO MOSCOVITA	10

Además de NOTICIAS sobre música, arte, literatura, ciencias y cosas que pasan en el mundo.

Crónicas Grafológicas

Por Eduardo FRENK

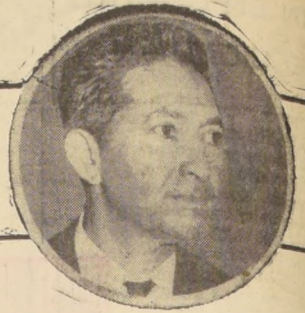

“TIO TOM” SE REBELA

- DE HARLEM A LAS COSTAS DE ORO.
- COSAS Y CASOS DE NEGROS.
- KENNEDY Y SU DILEMA POLITICO.

- SECTAS PACIFICAS Y ORGANIZACIONES TERRORIFICAS
- DE LA CONFERENCIA DE BANDUNG A LA OUA.
- DON MARIANO EGAÑA. CHILE DA UN EJEMPLO AL MUNDO.

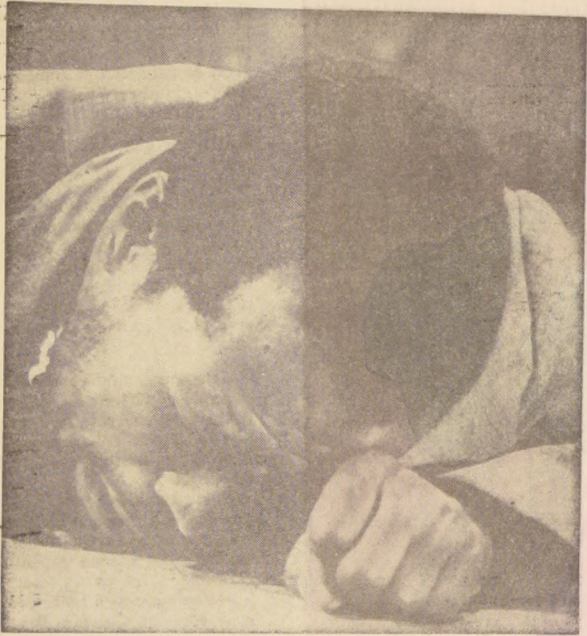

ANTES: Lágrimas

LA ABOLICION DE LA ESCLAVITUD EN CHILE

Chile fue el segundo país del mundo que abolió la esclavitud. El primero fue Dinamarca.

Una de las primeras medidas del Congreso Constituyente del año 1823 fue promulgar tan trascendental medida.

El Decreto fue firmado por el Director Supremo don Ramón Freyre y por su Ministro de Gobierno don Mariano Egaña.

Insertamos a continuación este extraordinario documento histórico:

El Director Supremo del Estado

Por cuanto he recibido del Senador Conservador un decreto que dice lo siguiente:

1.º *Son libres cuantos han nacido desde 1811, i cuantos nazcan en los territorios de la República.*

2.º *Son libres cuantos viven al sudo de la República, e que hayan sido conducidos de fuera de ella.*

3.º *Cuantos hasta hoy han sido esclavos son absolutamente libres desde la publicación de este acuerdo.*

Por tanto ordeno que se publique por la insertándose en el Boléтин. Dado en el Palacio Directorial de Santiago a 24 de Julio de 1823.

Freyre

Mariano de Egaña

DON MARIANO EGAÑA
Análisis de su firma y estructuras

— Dos personalidades se juntan bajo la rechoncha figura del prócer, una personalidad clara, lívida, brillante... pero su complicada rúbrica refleja un mundo emocional en crisis, propio de una naturaleza conflictiva, difícil y atormentada... que en nada disminuye los relieves históricos de este gran estadista conservador, conocido por sus contemporáneos como “Lord Callampa”... Se asegura que firmó ese documento presionado por las circunstancias políticas, pues sostenía la tesis que los propietarios de esclavos debía indemnizarse y restituirse el “legítimo precio” que tenían... (Cualquier parecido con la discusión en torno al proyecto de derecho de propiedad actual... es pura coincidencia.)

Perdió la letra y firmó, demostrando así que siempre nuestros próceres patrios han tenido como única mira los intereses de Chile, dando un ejemplo al mundo.

Y la letra ¿qué dice?, preguntará más de alguien... ¡Ah!, es sólo de un copista de la época y su caligrafía tiene tan poco interés como analizar una escritura a máquina...

LAS RAICES DEL PROBLEMA

...Aquel día don Carlos llegó algo más temprano que de costumbre a su hogar. Algo le preocupaba... Mientras sonreía a su hija Luisa, encendiendo un cigarrillo, dijo: “Preparame un Gin con Gin bien aceit”, y como sin darle importancia, inquirió: “¿Llegó Carlitos? Bien sabes que desde que fracasó en sus pretensiones de ingresar a la Universidad, anda con un genio insoportable, pues se le han derribado todos sus planes —respondió la muchacha.

—La situación de nuestros estudiantes es peor que la de los muchachos negros en los EE. UU., respondió con el ceño alzado.

—Estás algo mal informado, papá; me correspondió participar en un seminario de Sociología, en el cual tuve que hacer un trabajo sobre este tema el año pasado y recopilé muchos antecedentes...

Entre otros, que el problema del negro no es sólo escolar, tiene sus raíces en factores políticos, sociales y biológicos... pero tengo una sorpresa... He invitado a nuestro amigo grafólogo a comer con nosotros —a ver si se digna analizar la personalidad de don Mariano Egaña— en un documento que conserga y que proclama la libertad de los esclavos, promulgada el año 1823, anticipándose a muchas naciones del hemisferio...

Este fue el diálogo que capté a través del amplio ventanal, mientras analizaba el documento que inserto en esta misma página. Después de incorporarme al grupo, prosiguió la charla:...

Conviene analizar el problema desde el principio, mejor dicho, desde la administración Kennedy, que puso el dedo en la llaga, mostrando ante la faz del mundo esta dramática situación y propugnando una serie de importantes medidas.

LA MARCHA DE LOS NEGROS Y LOS PRIMEROS FRUTOS DE UNA NUEVA POLITICA

—Fue en el año 1963 —si mal no recuerdo— en que se juntaron en Washington más de cien mil negros... Fruto de esta trascendental convención, fue la dictación de una Ley para legislar sobre la igualdad de derechos, dándole a los negros una Ley sobre igualdad de oportunidades de Empleo, la que en su esencia señala que a nadie debe negarse empleo condecoro con sus habilidades, por motivos de raza, credo o antecedentes familiares.

De la campaña iniciada por Kennedy para acabar con la segregación, se hizo eco en esa oportunidad, la propia Corte de Justicia. Un sacerdote negro del sur, pronunció por primera vez en la historia de USA, la invocación de apertura de la Cámara de Representantes.

El Consejo Ejecutivo de la AFL-CIO (Fed. Norteamericana del Trabajo), que es la CUT de los “gringos”, acordó respaldar todas las medidas tendientes a terminar con la segregación. Ya en esa época el teniente negro Arthur Ash había sido elegido en el equipo que representaría a USA para conquistar la Copa Davis del tenis... Las Fuerzas Armadas también tomaron cartas en el asunto y la Secretaría de Defensa dictó una disposición que prohibía practicar cualquier tipo de “discriminación implacable”, tomando en cuenta que, hay aproximadamente un 10% de hombres de color en las tropas norteamericanas... Es interesante conocer:

LA EXPOSICION KENNEDY Y EL LENGUAJE DE LAS CIFRAS

Sobre estos asuntos, el Presidente Kennedy, en un discurso transmitido por radio y televisión en junio de 1963, señaló los siguientes conceptos:

“El niño negro que nace hoy en los Estados Unidos, al margen del sector del país en que haya nacido, tiene aproximadamente solo la mitad de probabilidades de completar la escuela superior que las que tiene el niño blanco nacido en el mismo lugar y en el mismo día; un tercio de probabilidad de completar estudios universitarios; un tercio de sus probabilidades de llegar a convertirse en profesional; dos veces más posibilidades de quedar desocupado; aproximadamente una séptima parte de posibilidades de llegar a ganar 10.000 dólares anuales; siete años menos de probabilidad de vida; y la probabilidad de ganarse solo la mitad”.

EL CASO MEREDITH

Fue por el año 1956... Constituía la pretensión de un estudiante negro de estudiar en la Universidad de Mississippi, basándose en las disposiciones federales, provocó tales tumultos que le costó al Gobierno federal medio millón de dólares, pues se movilizaron más de 500 magistrados y altos funcionarios para asegurar el orden y defenderlo... 120.000 hombres para hacer cumplir la majestad de la ley!

Y cuando James Meredith quiso asistir a clases en la Universidad de Mississippi, hubo que destinar 20.000 hombres de tropa para asegurar el orden y defenderlo... 120.000 hombres para hacer cumplir la majestad de la ley!

LOS ABOGADOS DEL DIABLO Y LA NAACP

SUS DEFENSORES PUBLICOS Y LAS SECTAS SECRETAS

—Claro que las hay! Personas interesadas en manejar el problema fundaron el Consejo de Relaciones Humanas y la NAACP —cuya sigla corresponde a algo así como Asociación Nacional para el Progreso de la Gente de Color—, que dispone de un poderoso cuerpo de abogados blancos... También el Congreso de Igualdad Racial (CORE) la Liga Urbana, la Conferencia Meridional de

Acción Estudiantil no Violenta y el Consejo Económico Social de las Naciones Unidas (ECOSOC).

Los propios negros, por su parte, tienen constituidos organismos secretos en defensa de sus derechos...

—Recuerdas la muerte del famoso líder negro Malcolm X, allá por el año 1964, que dirigía esas famosas y temibles organizaciones denominadas “Los musulmanes negros”, de tanta violencia como la llamada “Nación de Islam”? Existen algunas sectas que datan del siglo pasado, fundadas por blancos que deseaban tener apaciguados a los negros a través de un ideal generalmente de tipo religioso... Entre otras, había algunas muy pacíficas como “La Rosa de Sharon”, “La caricia en el cielo”, “El lirio del valle” recuerdo la “Fuente Cristalina”, otras de muy fraternal acento, como “Las hermanas sin manchas” y “Los hermanos y hermanas de amor y caridad”, cuyos nombres no merecen constituir una invitación a la concordia entre blancos y oscuros... Por otra parte, los negros son muy adictos a las sociedades secretas.

MARTIN LUTHER KING Y SU DOCTRINA MASACRE EN UNA IGLESIA Y “LOS DESCONOCIDOS DE SIEMPRE”

También se constituyó el SIT—IN, movimiento de estudiantes negros de Carolina del Norte, auspiciado por el Congreso de Igualdad Racial CORE, pero la más fuerte de las organizaciones es, quizás, la de los Euzon-Rudors organizada por los estudiantes Jóvenes del Comité Coordinador no Violento de Estudiantes, dirigido por el famoso Martin Luther King, hijo de un pastor bautista, quien inventó una filosofía política basada en la no violencia de Gandhi... “Si alguna sangre ha de ser derramada porque queremos ocupar un asiento en los omnibus, que sea la nuestra y no la de nuestros hermanos blancos”, sostenía...

Resultado es que ganó la batalla.

Pero todas estas instituciones no es mucho lo que han podido contra la violencia desatada, y causa horror recordar ese apacible domingo de un mes de septiembre, en que en Birmingham, Estado de Alabama, manos desconocidas hicieron reventar una bomba en la Iglesia Bautista negra, destruyendo a cuatro niñas...

—Y qué hicieron?

—Mira descubrieron a los culpables, porque en el sur la misma policía nada puede... Piensa solamente que los incidentes de Little Rock —un 23 de septiembre de 1957 reunieron más de cien mil blancos frente a la escuela secundaria porque unos negros querían ir a clases de acuerdo al plan de desegregación aprobado, y hubo que sacar a los niños por las ventanas para evitar que fueran linchados. ¡Te imaginas semejante valentía de ese populacho!

—Nosotros, papá, el año 1923 habíamos establecido la absoluta igualdad de derechos civiles entre gente blanca y de color. Si te interesa te puedo mostrar el manuscrito firmado por don Mariano Egaña.

—¡Dejenosle este asunto al grafólogo, respondo papá, y agrego:—Todas las medidas adoptadas y declaraciones permiten suponer que la situación de los negros ha mejorado... ¡No hay tal, papá!

—Quizás no ignores las maquinaciones del Ku Klux Klan... —Están en plena actividad, y hace poco en Louisiana —con motivo de una inscripción para el sufragio de negros— produjeron terribles actos terroristas. Te voy a informar algo acerca de sus actividades.

EL SINIESTRO KU KLUX KLAN SU IMPERIO INVISIBLE EN MAGO IMPERIAL ES CONDENADO A UNA MULTA DE “MIL DOLARES”

Después de la Guerra de Secesión, seis jóvenes militares organizaron esta terrorífica asociación de encapuchados como un pasatiempo... Nunca imaginaron que en 1920 llegaría a tener tres millones de miembros, todos dispuestos a cumplir el slogan-axioma de la gente sureña: “Cuando la Constitución de los EE. UU. se interpone entre mí y la virtud de las mujeres blancas del Sur... yo digo que se vaya al diablo la Constitución”.

Y ¡a cumplir la ley Lynch, se ha dicho...! Después de un periodo de decadencia ha experimentado últimamente el K.K.K. un rápido resurgimiento, estimulado por la ira furiosa y vengativa de todos aquellos para quienes resulta intolerable el avance social del negro.

Esa siniestra hermandad ha reanudado sus viejas tácticas terroristas de incendios de templos, bombas, flagelaciones y mutilaciones que han obligado al Presidente Johnson a denunciar sus métodos al Congreso para que apruebe una legislación adecuada para combatirlos. Asegurado por el Comité de Actividades Antiamericanas, el Parlamento ha puesto en evidencia que la organización no cuenta actualmente con más de 40.000 miembros, formando en sus filas, mujeres y niños... Últimamente se han visto envueltos en oscuras maniobras, llevando al suicidio a uno de sus más connotados dirigentes. Su jefe supremo es el Mago Imperial Robert Shelton —recientemente condenado— y entre sus lugartenientes se destacan, por su virulencia, Robert Scoggins y el abogado Matt Murphy. Entre sus más recientes hazañas te puedo mencionar el asesinato de una mujer blanca, madre de 5 hijos, que llevaba en su coche a un joven negro, Leroy Mut Moton... Aquí tengo los testimonios...

LAS PROYECCIONES DEL BANDUNG Y EL BLOQUE AFROASIATICO

—Veo que estás muy bien documentada, Luisa, pero también hay



AHORORA: puños apretados

algunos factores políticos dignos de considerar... Entre ellos, el hecho que la nueva posición que aspira ocupar el hombre de color es, quizás, consecuencia del vigoroso avance y emancipación de los pueblos del Oriente... Tengo entendido que poco después de la Segunda Guerra Mundial comenzaron a unificarse los pueblos de color a través de un grupo Afroasiático, culminando en la Conferencia de Bandung... Fue allí por el año 1949, en que mediante una revolución afirmó su independencia Indonesia —República que abarcaba Sumatra, Java, parte de Borneo y Timor y eran 80 millones de habitantes que proclamaban su soberanía... Ya se habían independizado la India y Pakistán en 1947 Birmania y Ceilán, y comenzaban los primeros trastornos en el Congo... Mientras China planteaba una nueva posición internacional. Después en 1957 Egipto denunció sus tratados con Inglaterra y por esos años el Sudán proclamaba su independencia. Se constituía la República del Togo, en Africa, dependencia francesa, y la siguieron las colonias inglesas, independizándose Nigeria y “La Costa de Oro” con el nombre de Ghana...

EL FIN DE LA SEGREGACION DE LAS RAZAS Y PROYECCIONES DEL TRATO...

Todos estos hechos te pueden traer el porqué del cambio actitud... El inhumano trato infligido a los negros en los Estados Unidos produce un sentimiento peligroso... Se establece la hegemonía alcanzada por las nistas asiáticas en el Africa, y reacción en el interior de los EE. UU. era imprevisible...

Piensa que podría haber dentro de la Unión, mirando hacia el Este, un movimiento de liberación como el de la Unión, mirando hacia el Oeste... Las medidas adoptadas por Kennedy produjeron un efecto en el interior de los EE. UU. que el Rey Burundi el año pasado, pulso de su territorio a los EE. UU. chinos, y luego cayó en manos de los comunistas, que el decisivo en las condiciones afroasiáticas...

Mediante un golpe militar el Sogio conquistó a Dahomey, y con Pekín, por su parte el ejército kassa se apoderó de la República del Congo... Ahora la cosa se ha complicado... sin precedentes ha cedido al ejército de Nkrumah, que como Presidente de Guinea, ha tenido un papel decisivo en la Conferencia de Bandung...

—Golpean... parece que es un papá... —No eres que es un papá... —Nunca es tarde, hija, para tu hermano... —¡Habíamos de cosas que hacer...! —¿Sabías que el papa recien un libro en los EE. UU. Man? que afirma que el papa es el representante de Norteamérica, y agrega una cosa “papá”, que me preparé para el Seminario Antecolombiano que recogió en el CO. Era en los acuerdos de Bandung, conferencias antropológicas, y representantes de 22 grandes naciones de 22 grandes naciones de 22 países, EE. UU., Polonia, República Federal Alemana, Nigeria, Francia, India y las Naciones Unidas de los Congresos de Etnología, antropología y Etnología.

Estas son las conclusiones de la Conferencia de Bandung...

—No existe justificación de “ceptos” “Razas Superiores” “Inferiores”, ni desde el punto de vista de la potencialidad humana... “lo relativo a la inteligencia” “a las capacidades para el trabajo cultural”, ni desde el punto de vista de “fisicos”... —¿Quizás por esto el papa el Papa designó un obispo para EE. UU.!? Monseñor Héctor Herrera de Mississippi... y el papa el segundo obispo negro designado el segundo obispo negro designado Iglesia... el anterior en Georgia, esclava de las razas de color, la puerta hija.

—¡Justamente, del Presidente Nkrumah, recientemente depuesto por un golpe militar. Su lema era “Africa para los africanos”. No crees tú que esos fenómenos hayan hecho, como dicen los cancerólogos, metástasis, en los EE. UU.? El año 1960 se independizaron y se convirtieron en Estados soberanos. Camerun, Togo, Congo Belga, Malí, Madagascar, Somalia y Nigeria, surgiendo así un movimiento pan-africano de gran virulencia en sus métodos de combate... ¿Quién no los recuerda?... Salió hasta una canción, que decía: “¿Qué pasa en el Congo? que pasa en el Congo? ¿... que blanco que pillan...? ¡lo hacen mondon-gol!”, y el movimiento congolesino, dirigido por Lumumba, con los terribles sucesos de Leopoldville...

Recuerdo que en Accra hubo una conferencia, en la que, entre otros acuerdos, se propuso exigir para los africanos los derechos fundamentales del hombre, el derecho a la propiedad de la tierra y el derecho a sufragio universal. La Conferencia de Bandung tuvo el efecto psicológico de anunciar al mundo el fin de la hegemonía occidental en los pueblos de Asia y Africa y el que desconoce estas cosas es porque no quiere ver la realidad. Es indudable que tras la conferencia se escondían intereses y manos secretas.

Ahora un solo grito se escapa como un rugido por toda el Africa, se siente en la jungla, en las ciudades, en las fábricas, en los cuarteles y escuelas “¡Hura!”, es el grito de guerra... y ya se escuchan en todos los rincones de los EE. UU.

Quieren igualdad de derechos civiles y humanos, eso es todo... pero hay algo más:

El tam-tam de los tambores ha llegado a Rhodesia, que está llamada a convertirse en uno de los puntos neurálgicos del continente africano. Sin duda, no ignora que la República de Zambia —Junto a Chile— figura entre los más grandes productores de cobre del mundo. Y no olvides que su producción es exportada a través de Rhodesia, que ahora plantea sus aspiraciones de independencia, iniciadas por Sudáfrica y sostenida por la “Asociación de Amigos de Rhodesia”, y ahora sufre el bloqueo económico que le ha impuesto la OUA.

Aljondro...
C...
D...
E...
F...
G...
H...
I...
J...
K...
L...
M...
N...
O...
P...
Q...
R...
S...
T...
U...
V...
W...
X...
Y...
Z...



Alexander von Humboldt cuando exploraba las selvas del Orinoco (1801).

CUATRO LARGOS viajes realizó al exterior don Benjamin Vicuña Mackenna, pero ninguno más interesante y pleno de eventos...

tuos y otros hombres eminentes que rodearon a Federico II y se le consideraba como los padres de la Prusia actual. La figura ecuestre tiene 17 pies de elevación...

VICUÑA MACKENNA ENTREVISTA A HUMBOLDT

por Luis GALVEZ VIGOUROUX

baron Von Humboldt y concebía en tales términos que hubiera sido solo obra de la fatigada que no hubiese visto al venerable anciano.

Hela aquí:

"PARIS, marzo 29 de 1855. Señor y muy ilustre conocio:

"Yo le confío, pues, esta palabra de introducción cerca de usted y siento un verdadero placer en hacerme presente respetuosamente a su recuerdo. Envidio al señor Vicuña Mackenna el honor de poderlo saludar en persona...

Isidoro Geoffroy Saint Hilaire

Vicuña Mackenna solicitó por escrito, y adjuntando la carta del sabio francés, audiencia al baron Von Humboldt, quien le mandó decir con uno de los secretarios, Richard von Schulze, que lo recibiría tres días más tarde.

La presencia del baron Von Schulze no dejó de causar revuelo en el Hotel Victoria, donde se hospedaba don Benjamin, y ello fue motivo, además, para que al administrador, el personal y aun los pasajeros, lo trataran con respeto con "Eure Excelencia" y le expresaran su respeto con marciales inclinaciones de cabeza.

tampoco más muebles que un sofá de crin y algunas cuantas sillas de junquillo de la India.

Se abre una puerta y aparece un caballero de cuando de los arguidos, cuya alba cabellera es el único signo de vejez que acusa su bella y apuesta figura. Sonríe, alarga la mano a los visitantes chilenos. "Era Alejandro von Humboldt, el patriarca de los sabios de Europa, delante de quien yo me sentía más conmovido que si me encontraba en presencia de la turba toda de los reyes y emperadores que había ido tropezando en mi camino".

Durante media hora a veces en francés, otras en castellano, conversó Humboldt con los jóvenes chilenos. Les contó que no había podido alcanzar a Chile en 1801 por haber sido muy rápido su viaje a Lima y por no haber dispuesto, como había anhelado fervientemente, de un barco que lo trajera a Valparaiso.

Luego el grande hombre preguntó a Vicuña Mackenna — sólo habiendo leído una sola vez, y a la ligera, la carta de M. Geoffroy, retuvo, empujando la silla — "¿Cuánta satisfacción he tenido en recibirlos y como les agradezco las valiosísimas informaciones que ustedes me han dado sobre Chile y América. Habría seguido conversando con ustedes un rato largo, pero debo partir a Posidam, pues me espera Su Majestad el Rey, de quien soy Consejero Adiudo".

ro, los dos apellidos de su visitante, aun se los analizó—, por su antiguo amigo don Andrés Bello, a quien había conocido en Caracas medio siglo atrás, y le expresó su convencimiento de que su residencia en Chile sería de incalculables beneficios para la nación. Tuvo, también para enojos, diciendo haber leído con gran provecho sus memorias sobre mineralogía chilena publicadas en el "Boletín de la Academia de Ciencias" de París. De entre las entrevistas, a don Benjamin Humboldt, a quien se transformó en endo-trevistador, abrumó a sus queridos y jóvenes amigos chilenos, de preguntas sobre México y Sudamérica, y ellas fueron tantas y de tan variado carácter, que don Benjamin apostilló: "lo habrían encontrado un poco "preguntón", a no tener la conciencia de que la mudex es el mejor testimonio de respeto que se puede ofrecer a tales hombres".

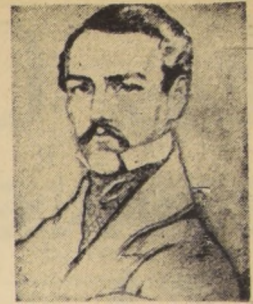

Don Benjamin Vicuña Mackenna, hacia 1855, por Francisco Huentus.

dos jóvenes escuchan una completísima e interesante exposición sobre la fauna y flora del continente hispanoamericano. Al referirse al apellido Vicuña, asombra a don Benjamin con sus completísimos conocimientos de genealogía española y vascongada, agregándole que la noble estirpe de ese nombre nada tiene que ver con el ariqueño andino, cosa que hemos oído decir nosotros en nuestros días a más de un ignorante.

"¿Cuánta satisfacción he tenido en recibirlos y como les agradezco las valiosísimas informaciones que ustedes me han dado sobre Chile y América. Habría seguido conversando con ustedes un rato largo, pero debo partir a Posidam, pues me espera Su Majestad el Rey, de quien soy Consejero Adiudo".

Y entonces, cambiando bruscamente el giro de su tono y de su carácter, cogió con sus fuertísimos dedos un brazo del astrólogo hasta hacerle lanzar un gemitido de dolor. Imperiosamente le ordenó que se levantara el mismo un horoscopo horario, con el fin de que se advinase su propio destino.

Trasilo se inclinó nuevamente sobre los libros y, al calcular el tránsito de los planetas e interpretarlos, lanzó un grito de asombrado temor. Estupefacto, pálido y suplicante, miró a Tiberio y enseguida a las tabillas sobre las cuales trabajaba. No creyendo lo que el destino le revelaba a través de su propio horoscopo, consultó unos cuadernillos que traía consigo. Algo más repuesto, siempre pálido y temeroso, se dirigió a Tiberio y le confesó que le amenazaba un peligro mortal que no lograba determinar en qué consistía. Temió decirle la verdad que había leído en los astros.

Subitamente la suerte cambió para él. Tiberio Nerón, maravillado de los conocimientos del astrólogo, lo abrazó felicitándole efusivamente. Enseguida le narró la triste suerte que habían sufrido otros astrólogos, sospechosos o charlatanes, y que a él, de ser uno de aquéllos, también le hubiera esperado. Este era el peligro que le amenazaba.

Desde aquel día, Trasilo fue considerado por Tiberio como amigo íntimo y confidente de sus secretos pensamientos. El destierro fue para éste más llevadero, pues con la vigilancia de aquél, aprendió la ciencia de los caldeos. Siendo emperador emplearía estos conocimientos en defensa de intrigas y traiciones.

Sin embargo, la reciente amistad, tiempo después, se vio duramente sometida a una prueba que estuvo a punto de terminar con la vida del astrólogo. El ánimo del desterrado era variable y ardiente como la brisa que llegaba del mar.

Cansado de su soledad, de sus continuos y agitados peligros, de Trasilo, cuyas afirmaciones de que llegaría al indulto, parecían vanas, estuvo a punto de precipitarse al mar y matar allí a un peligroso confidente de sus iras, pasiones y secretos que llegarían a ser de estado. Una fuerza misteriosa le contuvo. Afortunadamente para Trasilo.

Algunos días después, paseando por una de las playas de la isla, vieron a lo lejos una nave romana. No vaciló entonces, Trasilo, en reafirmar su horoscopo y en advertir a Tiberio que varios prodigios, ocurridos pocos días antes en la isla, concordaban con sus predicciones. Para él, era evidente que este navío que veían traía la grata nueva de que el emperador Augusto había levantado el destierro y que le llamaba desde Roma. Emocionado por la precisión de su horoscopo que ya creía cumplido, hablaba rápida y vehementemente, le decía que era indudable que aquella aguja, de una especie desconocida en la isla, que pocos días antes se había posado sobre el techo de la casa de Tiberio y las llamas que brotaron de su túnica, súbita y misteriosamente, mientras se mudaba de ropa el día anterior, significaban que se le permitía regresar y que le cederían innumerables honores.

Tiberio, que en tanto que escuchaba sonreía despectivamente, se alejó, cansado de Trasilo. Al día siguiente, la nave arribó a tierra y poco después le fue entregada a Tiberio una carta por la cual el Emperador Augusto lo indultaba y le ordenaba regresar inmediatamente a Roma.

Tiberio olvidó todas las cosas que tenía entre manos en aquel momento y corrió a abrazar a Trasilo. Desde entonces escuchó sus palabras como si fueran pronunciadas por una misteriosa divinidad.

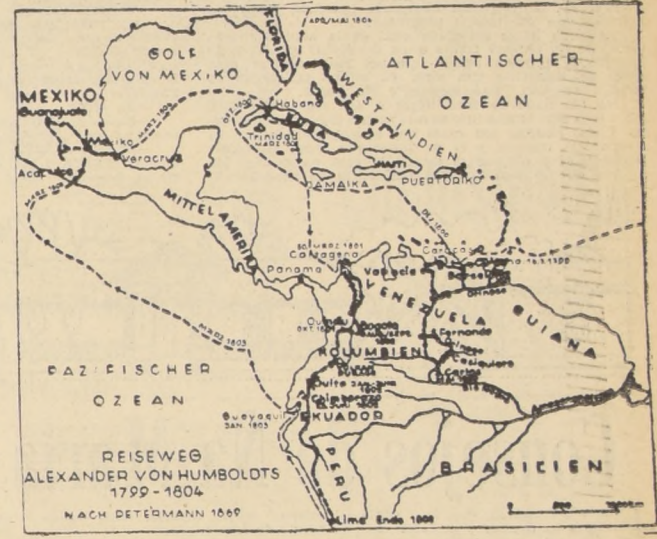

Croquis del itinerario del baron Von Humboldt en Hispanoamérica: 1799-1804.

HOROSCOPOS QUE HACIAN TEMBLAR

- Los astrólogos de la antigüedad corrían peligro de muerte cuando vaticinaban infortunios. La historia de Trasilo, que leyó su fin en su propio horoscopo y hábilmente supo desviar el destino.

por Armando ENRIQUEZ R.

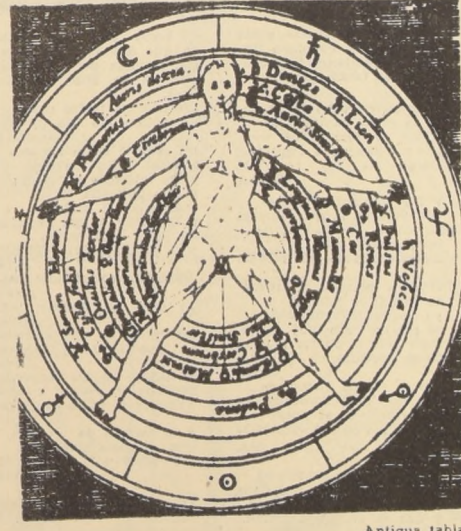

Antigua tabla para horoscopos. A la izquierda: localización de los planetas en el cuerpo humano; a la derecha: posición de los signos del zodiaco en el cuerpo.

rio que sería llamado desde Roma y que en ella llegaría a ser emperador; uno de los más poderosos conocidos por aquella ciudad dominadora del mundo. Tendría aquella satisfacción, pero, allí, sobre el pergamino, se leían claramente los signos de la infamia, la delación, la intriga, la sedición, todas juntas, terribles armas de los políticos cuyos punzantes filos sentiría siendo amo del mundo. Los incommovibles astros también revelaban la vileza a que lo conducirían sus desórdenes, los crímenes a que lo arrastrarían sus hábitos lujuriosos; entre el incienso y los placeres del lecho, las líneas revelaban las siluetas de dos hermanas, a quienes su infamia arrastró al deshonor y a quienes, en castigo de su arrebatamiento, hizo quebrar las piernas. Detalles de su vida arruinada. Y, en otro orden de cosas, allí se mencionaba la hábil política de fronteras y el sagaz gobierno de las provincias que él desarrollaría.

Todos sus actos futuros estaban escritos en el cielo por los astros. Tiberio Nerón, pálido de impresión, estaba fascinado

por las palabras del astrólogo. Comenzaba a percatarse que el destino y la influencia sideral eran más poderosos que su voluntad. Trasilo observó escrutadoramente a Tiberio y midiendo y pesando sus palabras le comunicó que su muerte sería trágica. Tiberio Nerón sintió un breve desmayo. El astrólogo entonces suspendió sus revelaciones. Hubo un prolongado silencio después que éste calló. Tiberio comenzó a salir lentamente del ensimismamiento en que lo había dejado la brutal predicción de su porvenir. Exclamó después, suavemente, que algunas revelaciones dictadas por el astrólogo le eran familiares, sobre todo aquella que se refería al trono imperial, al cual aspiraba ardentemente desde mucho antes que iniciara su carrera en la magistratura. El resto de las inspiradas profecías de Trasilo podía suceder que fuesen ciertas, pero la prudencia le dictaba que no debía confiarse sin mayores pruebas de su sabiduría. Necesitaba una comprobación inmediata de la infalibilidad de sus predicciones.

DESDE UNA ventana del segundo piso de su mansión en la isla Rodas, construida sobre rocas y cercana al mar, Tiberio Nerón vio a lo lejos, por un escarpado y peligroso atajo, a dos hombres que caminaban rápidamente; uno de ellos, alto y fornido, se detenía de trecho en trecho a esperar a su fatigado acompañante, no acostumbrado a tan largas y forzadas caminatas ni a esos peligrosos desvíos por los que se le conducía secretamente. En el primero de aquellos hombres reconoció a un liberto suyo que había enviado a la ciudad en busca del prestigioso astrólogo Trasilo. Tiberio Nerón, que desde hacía algún tiempo se había entregado a la astrología como consuelo para sus sufrimientos y mayores esperanzas que las que le ofrecían sus dioses y su religión, estaba impaciente por consultarlo. La sobran razones. Desterrado en aquella isla, amenazado por los naturales y por sus propios concludanados que, con desmedro de su honra y con peligro de su vida, intrigaban vilmente, afanosos de congraciarse con el emperador, le era necesario conocer las maquinaciones de unos y de otros para prevenirse de cualquier asechanza. Para esto, la época no tenía algo mejor que la astrología. De aquí que, ayudado por un liberto suyo, se hacía traer a su mansión a cuanto astrólogo de reputación se encontrara en la isla o en sus inmediaciones; generalmente, charlatanes ávidos de fortuna. Cuando astrólogo y liberto estuvieron próximos a la mansión, descendió al primer piso con el fin de permitirle la entrada sin que su servidumbre, vecinos o transeúntes advirtiesen lo que hacía. Sin dirigirse palabra alguna, como se tenía acordado, el liberto quedó vigilante en la puerta; y mientras los dos hombres ascendían por la escalera que conducía al segundo piso, desde su sitio, aquél, observó sintieramente a Trasilo pensando que también este astrólogo merecería la suerte de otros que habían sido llamados por Tiberio. Siguiendo al desterrado, Trasilo penetró en una amplia habitación destinada al arte de la astrología; hermosas pinturas alusivas a este oficio cubrían las paredes, numerosos libros y variados instrumentos destinados a la divinación y al estudio de las fuerzas ocultas que rigen las relaciones entre los astros y los hombres, había espléndidamente dispuestos en la sala. Trasilo miró todo calladamente. Luego, revisó los instrumentos y utensilios, pergaminos y libros que debería usar según el maravilloso arte de la astrología lo requiriese, y pocos momentos después comenzó a levantar el horoscopo de Tiberio Nerón. Este, fija la mirada en las líneas que aquél dibujaba sobre unas tabillas, observaba preguntándose en silencio, mientras recordaba a otros astrólogos que había consultado en esa misma habitación, si también Trasilo sería como aquéllos, torpes o sospechosos de traición que había hecho despear al mar desde la cima de las rocas que rodeaban su mansión, por el liberto que vigilaba en la puerta. Sus preguntas, sus respuestas, sus confesiones eran demasiado peligrosas e importantes; se rozaban con la vida de hombres tenaces y ambiciosos, con quienes se disputaba el dominio del mundo. No debía arriesgarse a que estuviesen en poder de un astrólogo venal que propondría sus secretos a cambio de dinero. Trasilo, ignorante o despreocupado de aquellos sucesos ocurridos a sus colegas, levantaba cartas, casas y demás ocurrencias astrologicas. Luego que hubo interpretado sus dibujos y cálculos, reveló solemnemente a Tibe-

FUE DESPUES de una tenebrosa medianoche, cuando 3 helicópteros de guerra "Hueys" se elevaron desde un aerpuerto cerca de Saigon. El delantero llevaba un racimo de siete faros suficientes para iluminar una zona mayor que una manzana cuadrada, mientras el siguiente estaba equipado con una torrecilla que podía disparar 200 granadas por minuto, de 40 mm., cargadas con alto explosivo, so- m. cargadas con alto explosivo, so- m. cargadas con alto explosivo, so-

tros de distancia. El tercer Huey trans- portaba dos docenas de cohetes de 2.75 pulgadas fijos en dos tubos a cada lado del casco. Adicionalmente, 4 ametralladoras M-60 iban montadas externamente en torrecillas motorizadas giratorias, dos a cada lado del helicóptero. En el inte- rior, con sus cañones apuntados a tra- vés de las puertas, aparecían otras dos ametralladoras calibre .50. Juntos, estos 6 cañones manejados por el pilo-

Revolucionarios Helicópteros para Uso Militar

MUERTE ARTIFICIAL Y RESURRECCION

to o el copiloto podrían disparar 3 mil tiros por minuto.

AL SUR DE SAIGON

Media hora más tarde, este grupo de erizados pájaros subía por el delta del río Mekong, buscando sampans junto al tortuoso curso de un arroyo cubier- to por setos virgen. Un avión T-28 de enlace, con detectores infrarrojos de enlace, investigaba mientras tanto río arriba, en la suposición de que todo objeto móvil después del anochecer es el enemigo.

La morfina está en el respaldo de mi asiento", dice un piloto a su tripu- lación. "Entienden?" Los compañeros asintieron.

De repente, los faros iluminan a un remolcador agudado de varios sampans, y se marca la posición con una granada de humo. Desde arriba, los dos helicópteros armados se sitúan para el ataque, a menos de 7 metros sobre el agua, mientras desde ambos lados del río se les dirige un intenso fuego de rifles automáticos.

Hacia abajo llueven cohetes, balas de ametralladoras y granadas, que des- prenden en tierra y nubes de humo se esparcen por el delta. Los helicópteros se dirigen a su campamento.

Esta es la clase de guerra que se li- bra en Vietnam donde ahora cientos de helicópteros realizan estas misiones nocturnas, transportan tropas a la batalla y retornan con las ambulancias.

En los "Hueys", el piloto derecho di- rigiendo el vuelo y dispara los cohetes. Su compañero, o "piloto" controla y dis- para los cañones exteriores usando un mecanismo denominado mirilla "Flex- gun", que es básicamente un gatillo que cuando señala, el blanco apunta hacia allí todos los cañones.

RESCATE DE TRIPULANTES

No es raro encontrar cien helicóp- teros reunidos para una sola opera- ción, donde los transportadores de tro- pas son escoltados por otros cargados de armamento ofensivo y defensivo. Una de sus misiones más peligrosas es el rescate de pilotos derribados. Recientemente un F-105 Thunderchief, a- cidentalmente fue inutilizado por el fuego enemigo a lo largo del río Song Be. El piloto saltó con seguridad, pero es- taba rodeado por el Vietcong. Hasta ese sitio llegó un helicóptero protegido por aviones de caza, mientras las balas llovían desde el suelo.

El piloto de rescate localizó el pa- racaidas blanco y naranja, al mismo tiempo que recibía una señal electró- nica lanzada por el equipo salvavidas del piloto, junto con una señal lumi- nosa. Mientras las cazas disparaban granadas de 20 mm. sobre el área, el "cópitero" descendía, haciendo fuego el copiloto, el médico y el jefe de tripu- lación. Era imposible acercarse a la má- quina a menos de 7 metros del piloto derribado, por la espesa cubierta sel- vática, donde los bambúes suben a más de 30 metros de altura. Hubo que co- rrer muchos metros antes de poder llevar el piloto a la máquina.

Los helicópteros del Vietnam están siendo mejor armados. El sistema XM-21 (dos ametralladoras Gatling con 6 cañones) dispara 6 mil tiros por minuto de munición standard 7.62 mm. Y se ha añadido a ellos dos de-

positos laterales con 7 cohetes cada uno. Así, el poder de fuego es formi- dable.

Los más recientes proyectiles —co- mo el Shillelagh— tienen un sistema de

RESURRECCIONES EXPERIMENTALES

En una Clínica Universitaria de Hamburgo, el profesor Horatz inte-



Iluminando al grupo de barcos enemigos con potentes faros, un grupo de "HUEYS" descarga su lluvia de mortífero fuego.

mira estabilizada para helicópteros que automáticamente corrige el curso hasta llegar al blanco.

Ahora, el Ejército norteamericano ha ordenado la construcción de un heli- cóptero blindado, que vuela doble más rápido que los 200 kilómetros por hora actuales. Este nuevo "Aytuss", arma- do de cohetes, cañones y ametralla- doras, lleva varios radares, equipo de comunicación avanzada y controles an- tincendio.

Bell Aircraft está por su parte estili- zando los "Hueys" en vista a mayor velocidad, para llegar a casi 400 kiló- metros por hora. Y Boeing modifica actualmente su Chinook CH-47A, aña- diéndole más de una tonelada de blindaje y enorme poder de fuego.

En la guerra de los "Pájaros Girato- rios", éstos y otros diseños y concep- tos continúan acentuando la importan- cia del helicóptero como la más re- ciente y más versátil arma de las gue- rras modernas.

rumpe durante treinta minutos las funciones del organismo humano me- diante una gran reducción de su tem- peratura. Cuando, después de la opera- ción el paciente vuelve en sí, ni si- quiera se imagina que estuvo "biológi- camente muerto durante media hora".

El objetivo de esta investigación re- side en estudiar el comportamiento or- gánico cuando se coloca al hombre en un estado de sueño invernal artificial, lo que resulta ser de extraordinaria utilidad en operaciones difíciles.

Hace poco, el investigador italiano Profesor Achille Dogliatti, de la Univer- sidad de Turín realizó experimentos con animales, que permiten hablar de "resurrección después de la muerte ar- tificial". Dogliatti "mató" una ternera al circular su sangre a través de un aparato que la refrigeró hasta casi al grado cero.

La ternera, clínicamente muerta, fue colocada en seguida durante seis ho- ras dentro de un saco de celofán en un frigorífico con una mezcla de agua

LA SEMANA CIENTIFICA

por el doctor Fernando CASASBELLAS, Vicepre- sidente de la Sociedad Científica de Chile

salada, pedazos de hielo y carbonato de potasio. Después de este largo pe- riodo, se puso en funcionamiento el sis- tema circulatorio de la ternera y se elevó la temperatura de la sangre, den- tro de 40 minutos, a su nivel normal. Poco a poco fue resucitando el animal hasta recuperarse por completo.

Ya se han obtenido, asimismo, buenos resultados con cerdos y otros se- res de sangre caliente. Pero serán neces- sarias muchas series de experimentos antes de aplicar el procedimiento a seres humanos.

El ayudante del Profesor Horatz, Dr. Schilling, declara que hay dos procedi- mientos para reducir la temperatura de nuestro organismo:

- 1º — El paciente narcotizado es co- locado en un líquido de baja temperatura, o envuelto en frazadas frías; y
- 2º — El enfermo anestesiado se co- necta a una máquina corazón, pulmones, donde se refrigera la sangre y ésta a su vez refrigera todo el cuerpo.

Los expertos declaran que bajando la temperatura a 15 grados, el metabo- lismo se hace tan lento que el ciruja- no puede operar el corazón durante 30 minutos. Sin embargo, la ciencia aún se halla distante del momento en que se pueda congelar completamente y devolver más tarde a la vida a las per- sonas sometidas a tan extraordinarios procedimientos biológicos.

CURIOSIDADES

EN EL PUEBLO de Exmouth, In- glaterra, fue formado un "Club de padres olvidados por los hijos casados". Mediante el pago de una pequeña cuota de inscripción, la di- rección del club anota las fechas de onomásticos y cumpleaños de los so- cios y les envía cada año una tarjeta de felicitación y buenas deseos; en reemplazo de las que no mandan los hijos. Lo triste es que los inscritos a dicho club ya pasan de cinco mil. ¡Cuántos padres solitarios...

"MULTIMILLONARIO" SOVIE- TICO.— Más de 5.000 millones de ru- blos guarda en su mesa de escritorio el maestro de escuela soviético Ivan Kononov, del que se dice en broma que es el "ciudadano más rico". En broma, porque esos miles de millones solo tienen valor como colección. Ha- ce muchos años que Kononov se de- dica a coleccionar papel moneda, na- cional y extranjero. Posee bastantes billetes raros; por ejemplo, unos flori- nes emitidos en 1949 con facsimil de Leisch Kossuth, jefe de la revolución billetes raros; por ejemplo, unos flori- nes de la Sociedad Circense alemana.

PEPITA DE ORO DE CASI UN KILO.— En unas explotaciones suri- feras de Siberia (URSS), se descubrió una pepita de oro de 901 gramos de peso. El gran trozo de metal noble fue extraído por un detector electrónico de entre las rocas evacuadas por la cinta transportadora.

PARA PINTAR Y GANAR CINCO ESCUDOS



Lápices de colores, témperas y acuarelas servirán para ejercitar las dotes de artistas de nuestros pequeños lectores y darle color a esta escena que ilustró para ellos nuestro dibujante Adduard. El que mejor pinte este dibujo obtendrá cinco escudos de premio.

El dibujo, ya pintado, se enviará antes del próximo do- mingo a la Casilla 81-D, Santiago, o se depositará en el buzón colocado en el hall de LA NACION. También deben llenarse los siguientes datos:

Nombre:

Dirección:

PERIQUITA

por ERNIE BUSHMILLER

¿SABES UNA COSA? CREO QUE ESTAMOS PERDIDOS

YO NO LO CREO, TITO, Y ADEMÁS ME ENCANTA EL PASEO

CREO QUE MEJOR SERÍA REGRESAR, PERIQUITA

NO SEAS TONTO

SUPONTE QUE DE VERDAD ESTEMOS PERDIDOS

ENCONTRAREMOS EL CAMINO PARA REGRESAR

¿EN QUÉ SE BASA TU CONFIANZA?

YO PUSE UN MAPA EN MI CARTERA ANTES DE SALIR DE MI CASA

¡BUENO, ECHEMOS UN VISTAZO AL MAPA!

¡ESTA BIEN! ¡ESTA BIEN!

VAMOS A VER...

820 OCT-3

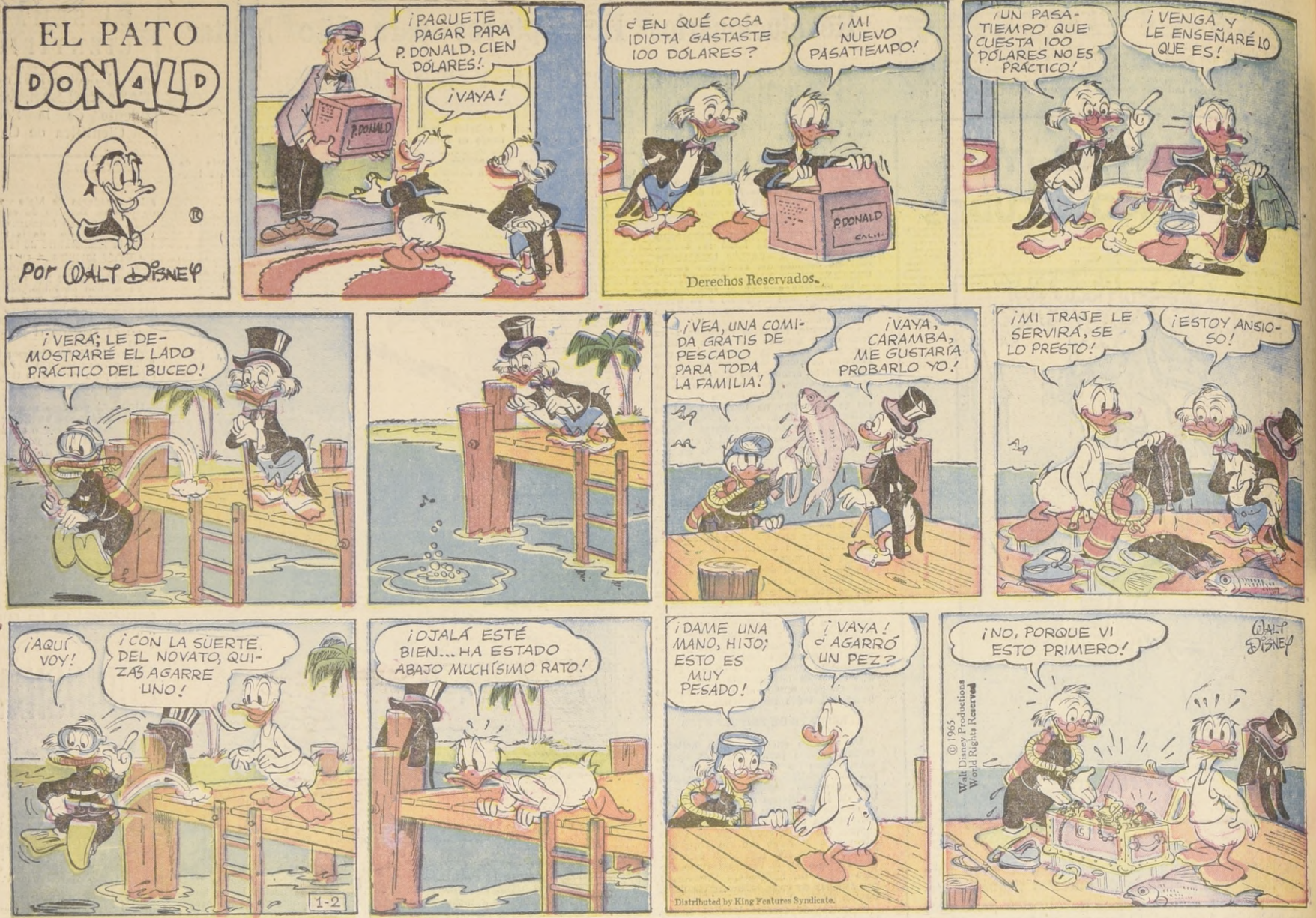

En Santiago Cayeron
Esta Semana los 5 Escudos
por el Mejor Dibujo



M. PATRICIA RUIZ ASTUDILLO, Francisco Javier 261, Stgo., ganó esta semana E° 5, de premio por haber coloreado mejor que otros cientos de pequeños artistas colaboradores el grabado de Adduard. Hay que continuar su trabajo permanente, niños, y no desmayar. Busquen las acuarelas, gouaches o simples lápices de colores y a remitir coloreado el dibujo que aparece en la página de este Suplemento. El domingo próximo daremos cuenta de cuál fue el dibujo premiado de la semana. El sobre debe ser remitido únicamente a "CONCURSO DIBUJO PARA COLOREAR".

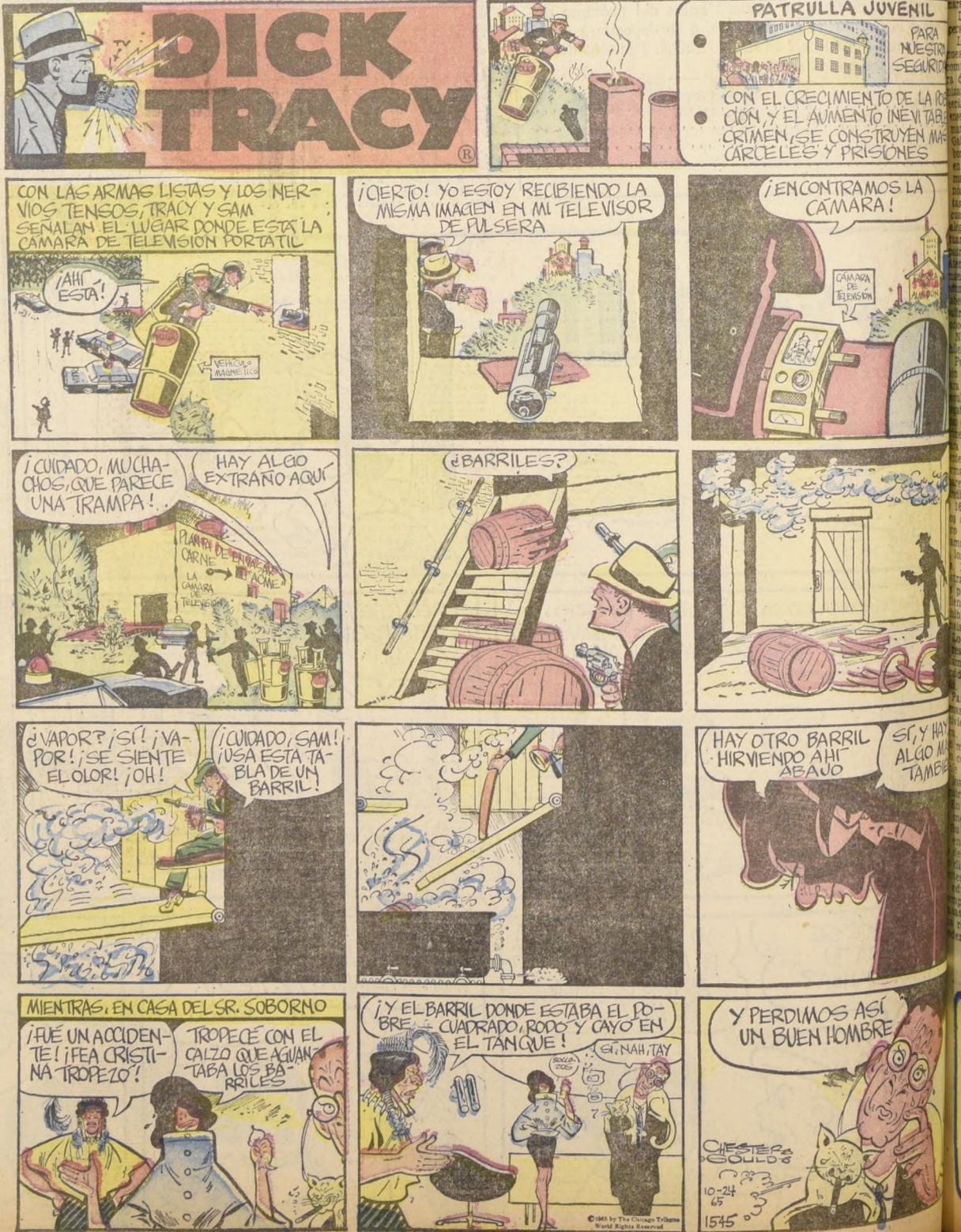

Zurbarán, Pintor de la Religiosidad Hispánica

por Ricardo BINDIS

ción monocroma para exaltar el paño pardo de los franciscanos y la blanca estameña de los mercedarios, lo elevan al primer plano entre los artistas donde lo enigmático tiene capital importancia. La manera de tratar sus figuras, dándoles una entonación escultórica, lo transforman en un pintor que ha sido el inspirador del realismo metafísico de nuestro siglo.

Numerosos estudios han dado importancia al misterioso pintor de los monjes en éxtasis, envueltos en particular atmósfera de tonos quebrados. Pocos artistas del periodo barroco se internan en los venietos de lo mágico como Zurbarán, ya que sus personajes ubicados en extrañas cavernas que, sin duda, provienen de Caravaggio, el artista italiano tan determinante en la plástica española del siglo XVII, provocan en nosotros especiales asociaciones fantásticas. Artista muy destacado por el monarca Felipe IV, el magnífico mecenas, lo llamó "pintor del rey y rey de los pintores". El respaldo de la Casa Real lo colmó de encargos de gran envergadura y pintó con apasionamiento febril. Por eso causa tan inolvidable impresión en el Museo de Sevilla, donde tal vez esté lo mejor de su producción.

La pintura de Zurbarán está unida al llamado arte de la Contrarreforma, expresión máxima de la religiosidad hispánica, pero, a pesar del carácter cristiano de su obra, hay un marcado realismo, junto al vuelo imaginativo que lo destaca tan especialmente. Siempre hay una gran dignidad en sus santos, en sus Vírgenes Niñas (como la del Instituto de Arte de Minneapolis) y sus ascéticas visiones sagradas. Sus frailes, sus personajes bíblicos, son modelos arrancados de las calles de Sevilla, tienen la gracia y la característica andaluza. Sin idealizar con exceso, manteniéndose en el equilibrio de una gran dignidad profesional, destaca por su personal realismo de naturaleza tan española, junto a su nota enigmática.

Nuestro artista es un hombre muy auténticamente de su tiempo, pero posee un leve acento de primitivismo, con su personal temá-

tica de monjes en éxtasis y marcadamente religiosos. La tiesura de sus hombres, tan místicos y personales, lo llevan en ocasiones a realizar sepelios de personajes religiosos, donde el muerto, en oposición a las figuras vivas, en la penumbra del velorio, le da un extraordinario carácter enigmático a sus cuadros, generalmente realizados a gran formato. Este particular estatismo lo ha aprovechado en algunos "bodegones" y "naturalezas muertas", como ya hemos expresado, verdaderas joyas de la pintura universal, donde es posible ver en tono menor las mismas cualidades que se nos ofrecen en sus grandes composiciones.

Verdadero modelo de lo que acabamos de decir es "La exposición del cuerpo de San Buenaventura", hoy en el Museo del Louvre y primitivamente pintada para el Colegio de San Buenaventura, en Sevilla. La luz, que se reparte por los rostros que acompañan al Santo, dan valor especial a la dramaticidad de la escena, y el dibujo que acentúa los pliegues de los franciscanos, con tiesura casi escultórica, ayudan aún más al patetismo de la composición. La escena conmovedora y fuerte, tiene el enfoque dolorido a que fueron tan afectos los pintores meridionales. El otro lienzo para el mismo establecimiento español está en el Museo de Berlín. Para los Mercedarios pintó también la serie de la Vida de San Pedro Nolascos (hoy repartida en el Museo de Sevilla y el Prado), en intención muy parecida a las anteriores.

Pintor de España, con todo el apasionamiento con que se enfrentan a la creación pictórica los peninsulares, tiene el sabor universal de un gran creador. Por eso, a más de tres siglos de su ejecución, su obra continúa viva y muy actual. Su arte, donde lo espacial, lo textural y lo formal tienen un acento nuevo, está íntimamente ligado a la materia y a la luz, pero sin dejar de poseer la funcionalidad realista que ha hecho grandes a los españoles del siglo XVII. Buscador del trozo de plena veracidad que provoca la nostalgia y despierta el recuerdo del país y su gente, Francisco de Zurbarán ha contribuido poderosamente a incrementar el tesoro artístico universal con su obra única.



FRANCISCO DE ZURBARAN (1598 - 1664) Exposición del cuerpo de San Buenaventura Museo del Louvre - París

EN LOS últimos tiempos el nombre del pintor extremeño Francisco de Zurbarán, ha adquirido una reputación excepcional. Para el sofisticado espectador de hoy el encanto de sus "bodegones", que se pueden admirar en los museos americanos, tiene un misterio incomparable, sabiéndole dar a los objetos sencillos una atmósfera especial, producto de los diestros efectos de luz. En sus grandes composiciones acontece otro tanto. El misterioso encanto de sus luces difusas que iluminan algunos sectores de los rostros, junto a su entona-

La Imagen en Televisión

por Matilde LADRON DE GUEVARA

ESTA nueva arma de difusión y magnífica obra del ingenio humano posee un encanto y una utilización frente a las masas que puede perfeccionarse. Debe ser vibrante, elocuente y persuasiva.

La influencia que ejerce, en nuestra comunidad y su poder de comunicación en el medio es ahondado de dudoso beneficio. Al sintetizar la TV pensamos que aparecen programas de cultura de enseñanza, de arte. Habría sido interesante conocer la vida de Gabriela Mistral su obra y su labor educativa; a Pablo Neruda de la poesía y mostrándolo en su ambiente. A muchos artistas admirados por el público, los cuales aportarían un acopio de ideas y expansión. Verlos actuar representando a héroes de la patria en sus acciones históricas. Leer lecciones dictadas por maestros especializados y en fin, moverse ante el intento de alentar a niños y ancianos o a aumentar sus elementales conocimientos.

Una de esas cosas que ocurre en la TV es una.

Por el contrario su incorporación a la infancia de elementos que hacen positiva la educación. Se nutre con un arsenal variado: películas policíacas pesadas donde se ven atracos, robos y crímenes. "El revolver loco" disuade sin piedad sobre los televisores las crónicas rojas con películas de delincuentes menores de 16 años. Claro que no culpamos a la TV de estos desastres, pero se advierte que ciertos programas influyen tenebrosamente en los cerebros infantiles y púberes. Los adultos se resignan, se resignan o consiguen la huida de problemas viendo tonterías de cine. Son escasas las buenas producciones, y lo más logrado en los más graves del caso es que la responsabilidad de tan enormes calamidades recaer sobre las universidades más importantes del mundo.

parece que en sus planes caben muchas improvisaciones y una cierta riesgosa frente a la cultura. La consecuencia: los daños que los beneficios y pueden constituir un perjuicio irreparable en la sociedad. El sistema de ensayos y errores no puede ser canalizado en igual forma que en Francia, la TV desarrolla un método educativo. La influencia ya se deja sentir en la ciudadanía y el Ministerio de Educación ha nombrado como director a uno de los más eminentes profesores de la nación, desplazada por la "educación de masas". Tal situación obliga a una revisión de recursos y normas y cuidadosos para obtener los frutos que debe otorgar la TV. Y se ha conseguido la "democratización de la enseñanza" en todos sus niveles. Una inteligente programación cultural se ha acercado a la acción específicamente escolar. De manera que quienes no pueden concurrir a las escuelas, adquieren conocimientos iguales o equivalentes por medio de la TV.

Se ha solucionado con este sistema la escasez de profesores en ciertas ramas del saber. Todos se benefician masivamente con clases competentes y atractivas. Nos llama la atención observar que la imagen televisada recae dirigida hacia el espectador, viva, presente y actuante. Tan distinta a la proyectada en el cine que devuelve una imagen del pasado. Y allí radica el máximo poder de la TV, imponiéndose en un acto del presente que se está realizando y proyectándose simultáneamente.

Otros países también ofrecen el espectáculo de la TV en forma casi perfecta. Con métodos que aprovechan en gran escala para las diversificaciones expansivas culturales, docentes y recreativas. Inglaterra, por ejemplo, Japón es una maestra, y además, añade su arte exquisito en cada manifestación visual. EE. UU. adolece aún de errores y usa muchos rellenos balbucientes, frívolos, comerciales. Su gran debilidad consiste en el tema gangsteril que da malas normas a la juventud. Las mejores TV son la sueca y la de la URSS. En Italia se usa extremadamente para la alfabetización de los adultos. A pesar de que las clases son fugitivas, los maestros aseguran la asimilación que se efectúa con ayuda de recursos especializados. Hay clases de 20 a 30 minutos destinadas a enseñar y luego viene una segunda etapa explicativa, destinada a fijar y aclarar conceptos. Estos sistemas pedagógicos surten efectos increíbles y su difusión economiza al erario nacional muchos maestros. La enseñanza verbalista se traza con un verdadero trabajo de laboratorio en la TV. Se obtiene un "modus operandi" que entraña el crecimiento del potencial intelectual y un alto rendimiento pedagógico. Está comprobado. En Argentina se hacen esfuerzos titánicos y de emulación para mejorar la condición de la TV.

En Chile, las universidades deben revisar sus programas y enriquecerlos. Una vez conseguido ese logro, habría que abastecer de televisores al pueblo. Constituye ello una obligación moral que atañe a la patria entera. En esta etapa, los privilegiados poseedores de TV esperan de ella un progreso básico, y una programación que guíe en forma intelectual a la comunidad. Una difusión viva y consciente. De este modo, más adelante, todo Chile aprovechará este vehículo moderno y cautelador.



HILANDERIAS CHUAQUI

LOS TRES ANTONIOS 77
SAN ANTONIO 726
SAN ALFONSO 57

Lana para tejer E° 8 el Kilo

SAN ALFONSO 73
DIAG. CERVANTES 785
IRARRAZAVAL 2490
CESO. PEDRO DE VALDIVIA

Y MILES DE OFERTAS MAS

LAS MADRES



Un proverbio popular marroquí nos explica la razón de la trascendental indiferencia de una madre ante los conceptos convencionales de la belleza y la felicidad. El hijo lo es "todo" para la madre; encierra en su diminuta persona el hoy, el ayer y el mañana. "En los ojos de su madre, el escarabajo luce como una gacela..."

Jeremy Taylor en sus Reglas del Sagrado Morir dice: "Las madres ablandan a sus hijos con besos y los calientan con suspiros. Los alimentan con leche de sus senos y caricias de sus manos bondadosas. El vientre lleno, los pies tibios y secos, una perenne sonrisa de satisfacción en su boca".

He aquí las reglas del sagrado vivir que la madre de todos los países, rasas y tiempos, aplica con perfecta sabiduría.

PARA EL HOGAR LA MUJER

Por **Georgette**

COFRE DE SECRETOS

Muy respetada señora:
Como varón me siento un poco cohibido al dirigirme a su consulta, pero es natural que lo haga, dado que leo LA NACION y no así alguna revista dedicada a las consultas sentimentales. Tengo 28 años y estoy terriblemente enamorado de la madre de uno de mis amigos, que tiene 50 años. Ella se siente halagada, pero me rechaza, fundándose en que no puede serle infiel a su marido, y se niega cuando trato de hacerle comprender que no deseo una aventura, sino que se separe y se case conmigo, porque su marido la ha hecho sufrir mucho, con cientos de aventuras, que no ha tenido ni el decoro de evitar lucirse a todos los vientos.
¿Qué podría hacer para convencerla? ¿Qué me aconseja usted?
Enamorado Ardiente.
Respuesta a Enamorado Ardiente:
Si tuviese usted 18 años, le diría que es un muchacho loco y que ese amor es nada más que el reflejo de un amor filial frustrado; pero a su edad, ya debe tener un criterio formado, un criterio que debía haberle hecho ver

que ya va encaminado por una senda errada.
Supongamos que lo analizamos desde el punto de vista que fuese una cosa posible. La diferencia de edad lo llevaría a un fracaso en el que contribuirían la burla escondida de sus amigos, porque por muy bien conservada que ella esté, en diez años más, usted estará en la plenitud, en la época más interesante de su vida y ella se colgará de su brazo con una serie de pequeñas dolencias, que harán que sus ojos se posen instintivamente en la joven que pasa a su lado.
Moralmente es algo que debe descartar. ¿Tiene usted madre? ¿Le agradecería que uno de sus amigos a quien le ha brindado su confianza, entrara en su vida como un ladrón y le robara la tranquilidad, enamorando a su madre y haciendo burla de la hospitalidad de su padre?
¿Es sido demasiado cruda? Perdóneme, pero es algo muy humano que encontremos muy natural algo que nosotros hagamos, pero la cosa es diferente cuando somos nosotros mismos los afectados. Georgette.

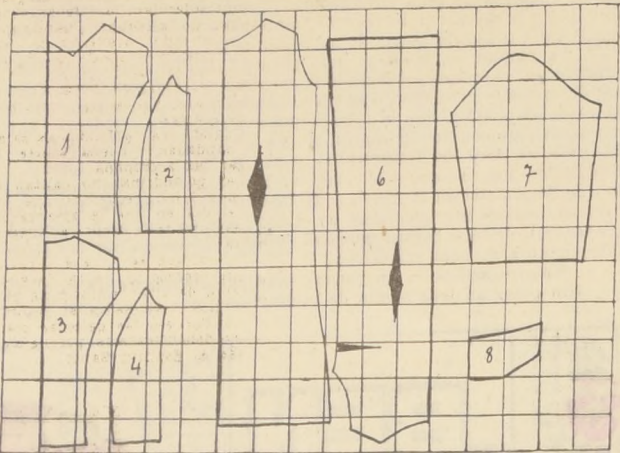

- 6 — Mitad delantera vestido.
- 7 — Manga.
- 8 — Mitad cuello.
- Molde a escala de 10 cm. para talla 44 del ensemble presentado en "Ventana de la Moda".
- 1 — Pieza delantera de la chaqueta (2 iguales).
- 2 — Pieza costado delantera (2 iguales).
- 3 — Pieza central espalda chaqueta (2 iguales).
- 4 — Pieza costado espalda (2 iguales).
- 5 — Mitad espalda vestido.

RECETAS PRACTICAS

LOS PESCADOS, para ser guisados, deben colocarse un momento en sal gruesa, ya que esto lo endurece y evita que al cocerse se deshagan.

Si un recipiente de la cocina empuja a perder y no tiene a mano quien se lo este sea puede proceder de la siguiente manera: se raspa la parte agrietada para dejarla aspera, se aplica en torno de la rotura clara de huevo utilizando un pincel chico, por encima se aplica un parche de papel de plomo de chocolates o de cigarrillos, luego otra capa de clara y otro parche un poco mas grande y, finalmente, otra capa de clara. Al fuese la clara se endurece mucho y la compostura durará varios días, hasta que se la pueda hacer con un soldador.

La mayonesa revuelta con un batidor de alambre se endurece mucho más rápidamente y no absorbe tanto aceite.

Cuando no se tiene a mano un calentador eléctrico puede usarse en su defecto la plancha eléctrica en momento de apuro; gasta prácticamente lo mismo y calienta en seguida. Basta colocar la plancha al revés sobre dos bloques de madera, dos ladrillos o dos tarros vacíos de galletitas.

Las cajas de pomada para el calzado que permanecen mucho tiempo, festapadas, contienen solamente un producto resquebrajado y casi inutilizable; se pueden restituir las condiciones iniciales muy fácilmente: se quita el producto reseco y se coloca en un pequeño recipiente al fuego hasta que se derrita; luego se retira del fuego y se le añade agua en una proporción del 10 al 20% antes de que se enfríe se vierte nuevamente en la caja original. Al enfriarse la pomada habrá recobrado su aspecto normal.

Todas las comidas preparadas en el horno conservan más su valor nutritivo.

Para guardar las tortas algún tiempo se las envuelve en papel impermeable; se las coloca en un tarro, se pone junto a ellas un pedazo de pan francés y se tapa. El pan absorbe la humedad.

Para fumigar, prepare papel perfumado con el siguiente consejo, que da muy buenos resultados; procurese papel blanco sin satinar, tal como el papel secante o de "filtro". Se empapa con una solución de 150 gramos de salitre en medio litro de agua. Se deja secar perfectamente y luego se sumerge en una solución de benjuí y sándalo (10 gramos de cada esencia) en 100 cm. cúbicos de alcohol fino; luego se deja secar. Una vez seco se corta en trozos pequeños o tiras, se las coloca en platillos y se enciende con una brasa o un cigarrillo. Se consume sin llama y desprendiendo un perfume agradable.

Cuando se ha colocado cinta aisladora en un cordón de plancha se le pasa un poco de talco a la cinta para evitar que ensucie la ropa o se pegue en ella.

Muchas lectoras han de ignorar seguramente que las cerdas de los pequeños pinceles están fijadas con goma laca fundida. Cuando las cerdas se gastan bastará calentar la parte metálica o guardas, para que se las pueda sacar unos milímetros más afuera. Limpiando con alcohol se disuelve la goma laca y el pincel puede servir todavía mucho tiempo.

VENTANA DE LA MODA



PRESENTAMOS un conjunto de la moda otoñal compuesto por un ensemble, vestidos, mangas y chaqueta forrada de seda con las vueltas de la moda.

El molde a escala de 10 cm. talla 44, va en esta página.

LAS LECCIONES DE LA VIDA

CUANDO los polluelos rompen la cáscara del huevo, la primera que hacen es correr desahogado en todas las direcciones. Pronto, esta manera porque se presiente el momento de ser presa. Pero no hay como el hecho de que muchas aves jóvenes casadas que deben tener rebro actúan de la misma manera. Las lecciones de la vida deben darse en el hogar y son muy pocas. Los niños y niñas llegan a las escuelas con la base de la vida en casa. Las niñas aprenden a cocinar, a lavar, a limpiar, a ordenar, a guardar, a cuidar, a respetar, a obedecer, a ser humildes, a ser agradecidas, a ser simpáticas, a ser sociables, a ser honestas, a ser valiosas, a ser responsables, a ser perseverantes, a ser disciplinadas, a ser ordenadas, a ser limpias, a ser saludables, a ser felices, a ser amorosas, a ser generosas, a ser humildes, a ser agradecidas, a ser simpáticas, a ser sociables, a ser honestas, a ser valiosas, a ser responsables, a ser perseverantes, a ser disciplinadas, a ser ordenadas, a ser limpias, a ser saludables, a ser felices, a ser amorosas, a ser generosas.

CURSOS CORTOS Y CONFECCIÓN DE SORTEO
13 de junio
Correspondiente 6º Gr.
Nombre
Dirección



PALABRAS CRUZADAS

1	2	3	4	5	6	7
8	9	10	11	12	13	14
15	16	17	18	19	20	21
22	23	24	25	26	27	28
29	30	31	32	33	34	35
36	37	38	39	40	41	42
43	44	45	46	47	48	49

- HORIZONTALES**
- Metal blanco que sirve para la fabricación de monedas y de joyas.
 - Desafiar.
 - Utensilio que sirve para abrir las cerraduras, etc.
 - Capital de Noruega.
 - Elevar una cosa en alto por medio de una cuerda.
 - Río de Europa.
 - Entregar.
 - Que ha perdido la razón. (Inv.)
 - Nombre propio de mujer.
 - Previsión, apresto. (Inv.)
 - Dios de los escandinavos.
 - Vasija redonda para cocinar los alimentos.
 - Artículo.
 - Animales vertebrados cubiertos de plumas con dos alas y dos patas.
 - Escuchar.
 - Faltándole la e última, nacimiento. Belén.
 - Pez del Océano Índico que tiene las aletas pectorales a modo de alas.
 - Elevación que forma en la superficie el agua agitada de los mares.
 - Escuchar.
 - Yerno de Mahoma.
 - Coloca.
 - Reunión de varias personas.
 - Da su parecer.
 - Trozo que salta de una piedra.
- VERTICALES**
- Cada una de las dos caras de una hoja de papel.
 - Fracción de número quebrado.
 - Adverbio de lugar.
 - Nota de la escala musical.
 - Eleva oraciones.
 - Río costanero del Mediterráneo.
 - Parte de una cosa opuesta a la cara principal.
 - Laura en inglés.
 - Existencia.
 - Prueba que en la antigüedad se hacía para demostrar la prudencia hacia uno de los contendientes, exponiéndose a un riesgo.
 - Estéril.
 - Berza comestible.
 - Acostumbró. (Inv.)
 - De nieve.
 - Consonante.
 - Preposición.
 - Instrumento antiguo de música.
 - Batraco.
 - Impone una obligación.
 - (Ignacio), prelado austriaco, fundador de la Orden de San Jerónimo en 1575, restaurador de la hacienda nacional.
 - Inclinación a una cosa.
 - E. O. L.
 - Tela de seda que tiene un dibujo que se repite.
 - Hace ondas.
 - De esta manera.
 - Nosotros.
 - Negación.
- RESULTADO DEL PREGUNTERO ANTERIOR**
1. ASESINAR
2. SILENCIO
3. OMBRE
4. CORDON ROJO
5. CORDON ROJO
6. CORDON ROJO
7. CORDON ROJO
8. CORDON ROJO
9. CORDON ROJO
10. CORDON ROJO
11. CORDON ROJO
12. CORDON ROJO
13. CORDON ROJO
14. CORDON ROJO
15. CORDON ROJO
16. CORDON ROJO
17. CORDON ROJO
18. CORDON ROJO
19. CORDON ROJO
20. CORDON ROJO
21. CORDON ROJO
22. CORDON ROJO
23. CORDON ROJO
24. CORDON ROJO
25. CORDON ROJO
26. CORDON ROJO
27. CORDON ROJO
28. CORDON ROJO
29. CORDON ROJO
30. CORDON ROJO
31. CORDON ROJO
32. CORDON ROJO
33. CORDON ROJO
34. CORDON ROJO
35. CORDON ROJO
36. CORDON ROJO
37. CORDON ROJO
38. CORDON ROJO
39. CORDON ROJO
40. CORDON ROJO
41. CORDON ROJO
42. CORDON ROJO
43. CORDON ROJO
44. CORDON ROJO
45. CORDON ROJO

Folklore de Nuestra Fauna: LAS VOCES DE LAS AVES

por Oreste PLATH



Lenguaje de los pájaros.-

El Trile, grita: "¡Chii! ¡Chii!"

Al canto del Trile se atribuye el verdadero origen del nombre de Chile. Por lo general se acepta esta definición en obsequio a la poesía que encierra.

Los Poroteritos, son llamados así, porque cuando vuelan pronuncian repetidas veces: "Porro", "porro", "porro", por eso los llaman poroteritos.

El Pequeño, habita en cuevas o agujeros que astutamente roba a otros pájaros y grita: "¡Trey tabaco! ¡Trey tabaco!" y la hembra le responde con sorna: "¡Ni pizca! ¡Ni pizca!"

El Pequeño, semejante a la lechuza, debe su nombre al grito de "Peque-peque", que lanza por la noche. A este los campesinos le atribuyen astucias parecidas a las del zorro, y se ríen de su andar. De allí también el dicho popular de "andar o hacer apequeñadas"; y el nombre del baile de la promoción criolla "El Pequeño", que imita los pasos de él.

Otros dicen que el Pequeño lanza tres gritos: uno repetido "chii" al emprender el vuelo; el de "hu, hu, hu", pronunciado por la tarde; y en la noche el grito "pique, pique, pique", por el que se le llaman pequeños.

El canto del Chincol, en los campos se entiende así: "¿Has visto a mi tio Austín?" "¿Has visto a mi tio Austín?"

Las Loleas o lileas, de rojiza pecaña —No hay grana ni escarlata que llegue a la fineza del rojo de su pecho—. modulan: "Oo cucullio, con cucullio fue". Se cuenta que el arrogante Chincol, desde el principio de la Creación, abrió a la pobre Lolea el

vientre de una "patada" en una rencilla lugareña, pero ella cree que fue con cucullio.

Las Ducas, de color gris apizarrado, gritan: "Tres chanchas y un diez", "Viva el Rey", "Viva el Rey".

Las torcazas, que viven de a pares, salmodian: "¡Jesus!" "¡Jesus!"

La Tenca, la "tenca rabona", grita: "Tirilla, tirilla, corrión, corrión".

Los Queteheues, de piernas largas, dicen y redican: "¡Tener, tener, tener, tener!"

Las Palomas en sus arrullos o en sus paseos, van diciendo: "¿Cómo te los porotos crudos, cómo te los porotos crudos".

También el palomo dice: "¡Te quiero mucho!", "¡Te quiero mucho!". Y la paloma le responde: "¡No me importa ná!", "¡No me importa ná!".

La Lechuza grazna: "Hu, hu, hu". Y esta murmurio, la gente lo encuentra semejante al ronquido de una persona que duerme con la boca abierta. Y por ello le adjudican leyendas macabras, cuando lo más que hace es comerse en una noche, gran cantidad de roedores.

El Tordo negro, como bañado en tinta china, exclama: "¡Juraré, juraré!".

Pitío, pajarito pequeño de la familia de las trepadoras, dicen que todo el tiempo se lo pasa cantando muy despacito, por lo cual otros murmuran que se lo pasa rezongando.

La Cachaña, loro silvestre, cuentan que se ríe en carcajadas que terminan en la letra i.

La Codorniz, tiene un grito o canto que recuerda algo dulce, dice: "Chancaca, chancaca".

La Perdiz: "¡Te vi, te vi, te vi!"

La gente cuenta que antiguamente la perdiz tenía cola como cual-

quiera otra ave; y que, debido a un castigo que Dios le envió, quedó como nosotros la conocemos. Dios andaba siempre escondiéndose de la perdiz. Un día ésta lo diviso y gritó: "¡Te vi, te vi!". Entonces el Señor, indignado, y haciendo uso de su poder sobrenatural, la dejó sin cola para siempre.

Y los Pavos repiten: "Entre junio y julio", "Entre junio y julio". Estos son los meses en que el calendario señala muchos sanos y por lo tanto su muerte está decretada.

El Chucao, grita: "¡Chudec! Chudec!" o "¡Huihren! ¡Huihren!". El Chucao, es ave agorera, que cuentan, predice a los amantes la buena o mala ventura. Si grita a la derecha: "Chudec", el viaje será feliz; si a la izquierda grita: "Huihren", anuncia desgracia.

Cuando canta la Burreta en las casas de los campos chilenos, todo saldrá bien. La Burreta es un pequeño pajarito de trino muy melódico y que rara vez se avisa. Pero cuando alguna de ellas llega a posarse en una casa y canta, entonces todo andará a pedir de boca. Por eso en muchas casas del campo, se le coloca una teja para que ahí se pare la Burreta y cante. Es esto lo único que exige la Burreta para cantar y dar felicidad.

El Chai, ave nocturna de color casi negro, del tamaño de una paloma chica. Se le llama también Picamolino, porque su canto monótono se parece al sonido que se produce cuando se pican las piedras de los molinos. La avecita levanta la voz pocas veces y lo hace en las tardes, cuando el sol se ha ocultado. La gente que lo oye se alegra, porque sabe que el pica molino está anunciando buen tiempo, con viento sur.

La Cotuta, mora allá en Chiloé, pequeña ave zancuda de color casi negro y de patas coloradas. Vive a orillas de los arroyos y en terrenos cenagosos. Cuando en las tardes, después de la entrada del sol, varias cotutas cantan en su ciénaga: "Fillorruiz, fillorruiz, fillorruiz, fillorruiz", es señal que habrá buen tiempo. La gente se alegra. En el centro del país hay una variedad de Cotuta: el Píden.

Siempre en Chiloé, el Chercán es llamado Raspatortilla. Se le denomina así porque su grito: "¡Yec-yec-yec!", es idéntico al que se produce cuando se raspa una tortilla con concha de quilmahue.

Canto Nupcial.-

Allá en la provincia de Tarapacá, en los alrededores de Socoroma y Putre, se enfrentan las quilutas, especie de perdices comunes, casi del tamaño de una gallina.

Lo extraordinario es la ceremonia nupcial de estas aves, que constituyen una sorpresa o un ballet.

El macho anda de ordinario, con un grupo de ocho a diez quilutas. En la época del celo, las lleva a un lugar apartado, en la cima de una montaña. Allí organiza un baile, en el cual las hembras dan-

zan a su alrededor, con las alas extendidas, dando la impresión de que están enlazadas. El macho se exalta y canta: "¡Quiulas! ¡quiulas!", y le responden sus compañeras: "¡Quiulas, quiulas!", en tono más delgado, hasta que se cansan y caen abatidas al suelo, oportunidad en que son fecundadas.

Las aves y el sentimiento religioso.-

No se debe matar las golondrinas, porque son avecillas benditas.

Cuando llevaron a crucificar a Nuestro Señor, ellas le siguieron con las santas mujeres, afligidas y compadecidas, le sacaron las espigas de la corona. Cuando murió el Creador, vistieron de luto, y se pusieron el manto negro, que no se han quitado nunca.

En las casas donde anidan las golondrinas, nunca hay disturbios ni desgracias.

Cuando las golondrinas salen en bandadas, buena suerte, la Virgen las acompaña.

Las golondrinas no cantan el Viernes Santo, recuerdan que ese fue el día en que le arrancaron las espigas de la frente a Nuestro Señor.

La Paloma es un ave bendita, porque regresó al Arca llevando la rama de olivo, símbolo de paz, y porque representa al Espíritu Santo. Por eso las palomas blancas no deben matarse, porque simbolizan el Espíritu Santo.



El Silbido de Edesio Alvarado

por Mario FERRERO

Un día, hace muchos años, apareció en nuestra casa familiar de la calle Lira, un muchacho moreno, de ancha cordialidad y gran bigote.

—¿Está fulano de tal?, preguntó.

—Sí, con él habla.

—Vengo a hablar de poesía, dijo.

Y sin mayores preámbulos se coló hasta la última habitación, que era la mía, se sentó sobre la cama y volvió a preguntar:

—¿Tienes vino?

—No, sólo hay algo de cerveza.

—Trae toda la que tengas, ordenó.

Y comenzamos a hablar desordenadamente, con esa espontaneidad de los viejos amigos que se ven por primera vez. Fue una charla inolvidable, en que lo dijimos todo, atacamos a la crítica, nos burlamos de los poetas consagrados y hasta nos propusimos, seriamente, asesinar a Alone en la noche de un viernes. Por qué tenía que ser viernes, no recuerdo por qué designio sagrado de la cabala.

Acabábamos, ambos, de publicar nuestro primer libro de poesía. Eramos jóvenes, con esa radiante juventud que ahora me avergüenza y, como es lógico, queríamos cambiar rápidamente el mundo. De aquella memorable conversación nació "El Zócalo de las Brujas" y más tarde la Revista "Lagarto", que mantuvo en permanente desazón a buena parte de la literatura chilena de aquellos años.

Edesio Alvarado venía del sur, de la Isla Grande de Chiloe, y aportó a la misteriosa cofradía la hechicera liturgia de los brujos voladores y su singular mitología. Comenzó por hacerse nombrar invunche, a tal otro le dijo el título de matustio y los demás pasamos a ser brujos-sátiro, brujos-esponjas, brujos-guardianes o brujos-carretillas. El símbolo de la brujería era una escoba, en la que andábamos montados de noche, por plena calle Ahumada, como en el mejor de los mundos.

Lo curioso es que al poco tiempo todos los artistas jóvenes querían ser brujos. Hasta tal punto arreció la novedad de la poetería, que tuvimos que establecer un severo reglamento y una ceremonia de iniciación no menos complicada, a pesar de lo cual continuaban llegando solicitudes.

La comedia de inauguración de "El Zócalo de las Brujas" se hizo en una pensión de mala muerte de la calle Santo Domingo, donde Angel Pizarro arrendaba una pieza. Por aquel tiempo, Pizarro era un próspero vendedor de corbatas que abandonó hasta el muestrario por su amor a la poesía. Otro tanto hicieron los pintores Gómez Hassan, Osvaldo Loyola, Roberto Márquez, Renán Paz, y los escri-

tores Jorge Sosa, Méndez Carrasco, Rolando Sánchez, Rodrigo Amaro, Reginaldo Vásquez, Roberto Guerrero y el único brujo porteño, que por sí solo constituía una sucursal de consecuencias imprevistas, Ramón Carmona Carrasco. Más tarde, cuando el grupo comenzó a hacer noticia nacional, se incorporaron el infaltable Andrés Sabella y los no menos célebres Franklin Quevedo y Raúl Iturra Falca.

Pero el que llevaba el pandero era Edesio Alvarado. Había abandonado hacia poco sus estudios de Medicina y estaba dispuesto a superar a Wal Whitman. He conocido pocos seres con una mayor conciencia del frenesí que Edesio Alvarado. Todos vivíamos la época del "parpadeo", una mezela muy extraña de bohemia desenfrenada, exaltación jubilosa y profunda búsqueda intelectual, lo que no era un impedimento para que a menudo fuéramos a parar a la comisaría.

Por lo demás, esto no constituía mayor novedad, ya que "El Zócalo de las Brujas" sesionaba en una sala de la Dirección General de Carabineros, que había obtenido en préstamo Juan Firula, por aquel tiempo carabiniere raso y del tránsito. Firula dejaba el palo encima de la mesa, se sacaba la gorra en la que cabía toda su familia, tocaba la campanilla y decía, muy solemne: "En el nombre, del dios Baco, se abre la sesión".

Alguien descubrió un día que los brujos eran "comunistas", lo que determinó nuestro primer cambio de domicilio. Entonces nos fuimos al "Sótano Principal", un elegante restaurante nocturno que dirigían Sergio Briceño y el ciego Medel. Briceño quería hacer de su bohemia una Peña Literaria, al estilo de las madrileñas, y no se le ocurrió nada más brillante que contratarnos a nosotros como número de fondo. Nuestra labor consistía en animar la tertulia y darle a la sala un ambiente intelectual, loco e irreverente, tarea que cumplíamos sin ningún esfuerzo, con una dedicación profesional como si nunca hubiésemos hecho otra cosa en la vida.

Allí dieron conferencias Augusto D'Halmir, Díaz Casanueva y Mariano Latorre. Los días jueves se hacía teatro de cámara y nosotros leíamos originales en alta voz, o cantábamos en francés. El resultado de tan curiosa innovación culinaria fue la quiebra más estruendosa de Sergio Briceño, a la que contribuíamos a nuestro pesar. Hubo dos factores negativos que nadie tomó en cuenta: los poemas de Daniel de la Vega, recitados por el ciego Medel, y el misterioso desaparecimiento, por dos o más días, de todo el personal femenino del restaurante, ausencia que coincidía con la fuga en masa de los brujos. En estas fugas

tenía papel primordial Edesio Alvarado, quien terminó por irse al sur con una de las hermosas, dejando al "Zócalo" sin invunche ni campanilla.

Pero no todo era cantar y buena vida en las actividades culturales de la cofradía. Discutíamos día y noche como condenados, leíamos con pasión poesía de todos los tiempos y todas las lenguas, estudiábamos sociología, filosofía del arte, teorías estéticas, historia, metodología crítica, economía y política. Todo lo cual vino a terminar en una violenta posición de insurgencia revolucionaria, en una actitud renovadora que causó esbozo a los sedudos escritores nacionales. Y que a la postre determinó la disolución, por exceso de madurez, del mentado "Zócalo de las Brujas".

A Edesio se le tragó la tierra. Alguien dijo haberlo visto cazando patos silvestres en los alrededores de Calbuco, o arreando pifios cordillera adentro, o navegando, en compañía de chilotos viejos, por los interminables canales del extremo sur. Otro comentó que bebía mucho, que curaba el mal de ojo en Curaco de Vélez, que preparaba tisanas para la calentura de los isleños.

Lo cierto es que un día, sin aviso previo, apareció como redactor político y luego como director de la Revista "Vistazo". Y que fue a parar a la cárcel por decir la verdad, tan suelto de cuerpo como cuando era brujo. Lo fuimos a visitar, en el anexo de Capuchinos. Estaba entero y sonriente, rodeado de los admiradores más inverosímiles que atendía en una sala especial: políticos de todas las tendencias, alcaldes de pueblo chico, delegaciones sindicales y campesinas, escritores, artistas, y hasta una simpática viejecilla que le llevaba de regalo un pollo fiambre y un canasto de tortillas.

En medio de todo este ajeteo, de esta vehemencia increíble, se dio maña para seguir escribiendo. Pasó de la poesía al cuento, del cuento a la novela, sin dejar un sólo día el periodismo. Y comenzó a ganar premios tras premios, hasta llenar su casa de diplomas y medallas de plata. Los libros se fueron acumulando con asombrosa rapidez: "El corazón y el vuelo", "Venganza en la montaña", "La captura", "Los poemas del pueblo y el canto del brigadier", "El caballo que tosía".

Ahora acaba de publicar otra novela: "El silbido de la enlebrada". Vendrán los críticos y dirán esto y aquello. Que es un estilista, que es un esteta, que es un filósofo. Para mí sigue siendo el mismo brujo de la juventud, el que una tarde lejana quería hablar de poesía, el que curaba el mal de ojo y custodiaba la caverna de los invunches voladores. Edesio Alvarado seguirá siendo brujo. Lo está diciendo el título de su último libro.

UNA PROFESION DESAPARECIDA:

Las Favoritas Reales

por Nicolás AGUIRRE

NO SIEMPRE los reyes de Francia fueron "tentados de la risa", por decirlo finamente, ni botados a "diantres".

Son los últimos sí. con una sola excepción. Los Borbones.

La dinastía comienza con Enrique IV que tuvo que conquistar su trono con la punta de la espada y cambiar más ni menos que seis veces de religión para llegar a la capital. El fue el clínico de la frase: "Parla bien, vale una misa".

Este caballero había pasado muy malos ratos con el rey de la noche de San Bartolomé y si no hubiera sido rey, lo habrían atravesado con una espada. Lo mismo que a un protestante cualquiera.

Era un rústico de Navarra. Un vasco. Muy valiente, pero muy mal educado y muy descuidado en asuntos de etiqueta. Se cuenta que una de las damas a quien él tenía suerte con buen éxito, se vio obligada a decirle: "Es un honor para usted el ser rey, pues si no lo fuera, le soporiaría los malos olores corporales ni se le diera un vino ordinario que le saile con el aliento." El y el rey de Bassompierre, aquel famoso caballero del resto de Europa, eran los dos señores más mal olientes.

Su mujer, en materias galantes, le dio mal ejemplo. Rey pudo, delante de toda la corte, cantar una lista de "políticos" en la que se aseguraba no estaban satisfechos. Naturalmente que los maridos tienen el derecho de ignorar estas cosas, por lo menos en parte.

Enrique siguió ejemplo tan agradable y anduvo disipando aquí y por allá y sus tardíos amores por una princesa de Bélgica para quien los padres escondieron la monarca, casi cuesta una guerra.

Su hijo Luis XIII fue muy distinto. Era un larguirucho, de subido color moreno, pálido, con un lomo de toro. Lo único que le gustaba era cazar. Le gustaba ir a sus amigos "a aburrirse" a su lado. Tenía una guitarra española, cosa que le había enseñado su abuelo, el coqueta Ana de Austria que tan buena amistad tenía con Mazarino.

Aspiraba a ser conocido por la posteridad como "Luis el gran" sin reparar en que las futuras generaciones serían tan virtuosas como él y lo tomarían en solfa. Pero sus relaciones con una dama muy buena coqueta, y sus relaciones con un hombre muy allá de conciencia, en la cocina a fabricar merengues y confituras

ro fue realmente una maravilla. La linda Mme. de Montespan que le dio varios hijos. Esta Montespan era bruja, decía misas negras y hacía encantos y encantos para mantener el amor del Rey y matar a sus rivales. Le encerraron también en un convento.

El pobre Luis XIV, tras varias desastrosas aventuras, vino a caer en las manos de una institutriz fea, vieja y antipática que se llamó Mme. de Maintenon, viuda de un poeta inválido llamado Scarron.

Su hijo, el Gran Delfín, no tuvo sino un amor desconocido. Fue con una enana fea, con los dientes todos picados, algo bigotuda y sin gracia alguna que obedecía al nombre de Mile. Choin. Tenía garras de perro pekinés.

El nieto, el segundo Delfín, murió antes de conocer fea alguna.

El biznieto, Luis XV, era hombre de buen gusto. Tuvo dos amigas magníficas y encantadoras. Primero, la Pompadour, un ser de elección generosa e inteligente, que sabía divertir al hombre "más aburrido del mundo", como ella misma lo llamaba. La otra fue la Dubarry. Otro encanto que gastó su fortuna en librar de la guillotina a los nobles franceses "políticos" y sus canchales eran en el Parc Aux Cerf, un barrio de Versailles y no un jardín como muchos creen.

Luis XV era un hombre simpático, talentoso, culto, agradable y bondadoso. Sus "amigas" lo pasaban muy bien. Además era buenmozo y aseado.

Su nieto Luis XVI era un palurdo y no se recuerda que a ninguna mujer le hiciera ni la más leve sonrisa. Ni siquiera a la suya que era, sin embargo, bastante dije y codiciada.

Luego vino la Revolución.

El pobre Luis XVII, murió preso en el Temple, bastante joven y le daban tan poco y tan mal de comer que lo pasaba en cama, sin fuerzas para nada.

Luis XVIII andaba desterrado, del brazo de su mujer, huyendo de país en país, sin más preocupación que la de no caer en poder de los revolucionarios y luego poder reconquistar su trono.

Cuando ya fue Rey en forma definitiva, estaba viejo y padecía de hidropesía. Tenía las piernas muy hinchadas, la barriga enorme. No se podía calzar botas y andaba de polainas, y como no tenía nada de militar, usaba unas enormes charrateras doradas para engañar el ojo de las gentes.

Sin embargo tuvo una favorita en la persona de doña Zoé du Cayla. Esta era una mujer buenamoda, morena de grandes ojos, gordona, según la moda de la época. El Rey se volvió loco por ella. Hay muchas razones para creer que sus amores fueron siempre castos y puros. Pero doña Zoé le gustaba, le hacía tal, cual caricia leve, se le sentaba en la faldita y el pobre rey quedaba tan conmovido que no le negaba favor alguno. La dama aprovechaba la circunstancia para enriquecer a sus parientes y amigos.

El pobre Luis X que, en sus mocedades lejanas había sido un temible Don Juan, llegó demasiado viejo a rey y sin fuerzas para otra cosa que, no fuera ponerse castaplasmas y parches porosos.

FANNY CERRITO Y LUCILE GRAHN

por Claire ROBILANT

LOS CRONISTAS no se han podido poner de acuerdo si la gran bailarina romántica, integrante del famoso divertimento "Pas de Quatre" que causó fútila conmoción en 1845, se llamaba Fanny Cerrito o Cerito. Lo que se sabe es que esta bella italiana nació en 1817 en la igualmente bella ciudad de Nápoles, y que recibió una espléndida educación y preparación para la escena. Uno de sus maestros fue Jules Perrot y otro Carlos Blasius. Este último fue el inventor del muy equilibrado método académico, que se convirtió más tarde en la base de aquel usado por Enrico Cecchetti y que aún hoy día está en vigencia. También influyó tanto en la carrera como en la vida privada de "La Cerrito" el maestro y bailarín Arthur Saint-León, con quien Fanny se casó en 1845. Pero el matrimonio de estos dos artistas de muy diferentes temperamentos no fue feliz y se separaron seis años más tarde. "La Cerrito" fue una bailarina que causó polémicas. Algunos afirmaron que era la más convencionalmente clásica entre las ramilletes de bailarinas románticas de su



Fanny Cerrito

tiempo, Fanny era de muy pequeña estatura, vivaz, volupiosa, llena de ingenio y de alegría, y de un físico que los franceses llamaron con delicadeza "bondante y abondante". Su baile, sin embargo, tenía fuerza y brío y era famosa por sus saltos. Su gran fuerza expresiva y sus dotes de actriz la calificaron más bien en la categoría de bailarinas de carácter, que en aquella de las estrictamente clásicas.

Los papeles principales en las famosas obras exóticas ya desaparecidas, como Alma, Ondine, Lalla Rookh, Juge-mé de Paris y La Vivandière, fueron creados especialmente para ella. En "La Vivandière" colaboró en la coreografía con Saint León y más tarde realizó las coreografías completas para los ballets "Rosida" (1845), y "Gemma" en (1854). Cuando se separó de Arthur Saint-León su marido, Fanny Cerrito se enamoró perdidamente del Marqués de Demar, un noble español, al cual le dio una hija llamada Matilde. En 1859 y después de bailar el Minuet en la Opera "Don Giovanni" de W. A. Mozart en Londres, Fanny Cerrito se retiró de la escena

debutó en el Teatro Real de su ciudad natal en 1834. Tres años después se convirtió en la creadora de La Sylphide danesa de Bournonville y Lovenskiold causando sensación. Abandonó luego su país para buscar fama internacional en otros teatros europeos, lo que consiguió plenamente.

"La Grahn" era la antítesis de "La Cerrito", tanto en su físico como en su temperamento. Era alta, delgada, su cabello era rubio y sus ojos grandes y de un azul profundo. Su técnica era acabada, su estilo lleno de gracia y elegancia, y era además exponente de grandes proezas de virtuosismo que interpretó con fina y delicada maestría y gracia Balló en Paris, San Petersburgo y Londres, donde fue también una de las estrellas del famoso "Pas de Quatre". Su vida privada no fue tan agitada como aquella de Fanny Cerrito y otras de sus contemporáneas. En sus últimos años, la Grahn realizó varias coreografías para óperas de Richard Wagner en Bayreuth. Vivió hasta los primeros años del siglo XX y murió en 1907 en la ciudad alemana de Múnich.

Lucile Grahn, por su parte, fue un producto de la Escuela del Real Ballet de Dinamarca. Nació en 1819, fue alumna del gran Auguste Bournonville, creador de la famosa "Sylphide". Grahn

no ostentación y sin pedir la entonces tradicional función de beneficio a la que los bailarines tenían derecho al final de una carrera. Vivió muy tranquila hasta su muerte en 1909, cincuenta años más tarde, en Paris.

"Ebano", el Asesino... (De la 1a. Pág.)

del animal y entonces se me echó encima. Yo corrí y pude escapar a tiempo. Desde la casa hablé a usted por teléfono.

El sheriff volvió a mirar al inmóvil y silencioso caballo, sin decir palabra.

—Sería mejor matar a este animal asesino —exclamó Lloyd—, y para eso me brindo yo!

Eustis se volvió a verlo.

—Ni usted ni nadie lo va a matar. Le ordeno categóricamente que no le haga nada. Cuando el caballo pase a ser de su propiedad, entonces podrá hacer con él lo que quiera; pero hasta que llegue ese momento, usted no podrá hacerle nada.

Lloyd dio un paso, tan sólo uno, en dirección al departamento de "Ebano" y el caballo salió de pronto de su especie de doloroso letargo. Las orejas le vibraron nerviosas, sus ojos refulgieron como brasas y sus mandíbulas se separaron al mismo tiempo que se paraba de manos y volvía a caer con gran estrépito.

—¿Lo ve? —exclamó Lloyd retrocediendo—. ¡El también quiere matarme!

Pero en todo ello había algo raro.

La historia relatada por Lloyd tenía sentido y no había por qué no creerla. Era inútil ordenar una investigación, y de cualquier manera Lloyd era el único testigo, a menos que se tomara en cuenta a los únicos que presenciaron todo: los mudos caballos.

Todo estaba en regla; pero había algo raro que el sheriff no lograba identificar. Sin embargo, siguió dándole vueltas al asunto en su magín.

Al poco tiempo el sheriff supo que después de la muerte de Anita, Ralph había hecho un nuevo testamento, dejándole la mayor parte de su fortuna a Lloyd. El testamento indicaba también que en el caso de que Lloyd muriese antes de recibir la herencia, el rancho pasaría a ser pertenencia de la Universidad del Estado, para el uso de su facultad de veterinaria.

A los pocos días de estas revelaciones, el sheriff tropezó con Timothy Ulden, quien le dijo que tanto él como Barry O'Shea habían sido despedidos por Lloyd.

—Nos manifestó que él solo se haría cargo del rancho hasta que se arreglara en definitiva lo de la herencia —agregó Timothy—. Luego, venderá la propiedad si le hacen una buena oferta.

—Y, ¿qué ha pasado con "Ebano"? —le preguntó Eustis, pensando en si Lloyd habría desobedecido su orden de no matar al caballo partiendo de la base de que dicha orden no podía ser válida... lo cual era cierto.

—Nunca he visto un cambio como el que le ha ocurrido al caballo. Desde luego, no lo vi con frecuencia, porque Lloyd en persona acosumbra a atenderlo; pero por lo poco que pude apreciar, "Ebano" ha perdido todo su ímpetu. Con esto quiero decir que tiene un aspecto de tristeza, como si quisiera dejarse matar por la pena.

Lo que había de raro le vino como una inspiración a Eustis, en forma súbita, a la medianoche, una semana después del entierro de

Ralph Berton. El recuerdo, la relación, le asaltaron de pronto, despertándolo por completo. Era un hilillo tenue y podía estar equivocado; pero no lo creía.

Tuvo que esperar hasta que fuera una hora más oportuna. Llegada ésta, se trasladó a la agencia de inhumaciones en los momentos en que Charley Davidson estaba desayunando. Eustis lanzó un suspiro de alivio al ser informado por Charley que todavía estaban allí las cosas de Ralph.

—No sé por qué Lloyd no ha pasado a recogerlas —le dijo Charley—. En dos ocasiones se lo he recordado. Son un reloj y un anillo y por supuesto, también la ropa ensangrentada; pero ésta no creo que Lloyd la quiera.

—Pero yo sí —exclamó Eustis, y se la llevó en una caja blanca.

El sheriff se encaminó hacia el rancho de Morgan Raines, donde encontró al criador buscando un grupo de caballos recién adquiridos. Raines le escuchó con los ojos muy abiertos por el asombro, cuando Eustis le expuso su nuevo punto de vista sobre la muerte de Ralph Berton.

—Es una posibilidad remota —comentó Raines—; pero posible. Sí, posible.

—¿Quería usted acompañarme al rancho Berton? Tal vez necesite un testigo.

Diez minutos después entraban en su automóvil al rancho. No se veían señales de vida, y Eustis pensó que Lloyd estaría todavía en la cama. El y Raines dirigieron sus pasos a la cuadra, en donde hallaron echado a "Ebano". El animal ni siquiera se movió al acercarse ellos.

—Un caballo sólo permanece echado cuando duerme o cuando está enfermo —comentó Raines. Luego, inclinándose sobre "Ebano", frunció el ceño—. Está flaco... y tiene los bellos agrietados. Creo que Lloyd está matando de hambre poco a poco a este pobre animal... y de sed también. Un caballo requiere seis kilos de avena, siete de forraje y agua dos veces al día, para poder vivir.

—¿Quiere usted darle alimento y agua al caballo, Morgan, mientras yo voy a hablar con Lloyd?

Este en persona abrió la puerta al mismo tiempo que terminaba de ponerse la camisa. Eustis lo apartó a un lado, haciendo caso omiso de sus protestas, y se encaminó a la alcoba de Ralph, situada en el primer piso. Ya en ella, abrió el armario sacando de éste un pantalón y una camisa, descolgándolos de sus ganchos.

—Ahora me va usted a acompañar a la cuadra, Lloyd —le ordenó a éste.

Lloyd palideció y los ojos le brillaron con el miedo de un animal acorralado; pero acompañó al sheriff a la cuadra; él por delante y Eustis a su espalda vigilándolo.

Al llegar encontraron a Raines arrodillado junto a "Ebano". Raines alzó la vista preocupado.

—Ya bebí un poco de agua y comió un poco de masilla de salvado; pero tendrá que comer mucho más para recuperarse.

—Veremos qué efecto le causa esto —dijo Eustis, al mismo tiempo que acercaba a la nariz del caballo la ropa que había sacado del armario de Ralph Berton. De in-

mediato, "Ebano" movió lentamente la cabeza y la levantó con dificultad. Luego, bajando la nariz, olfateó la camisa y el pantalón, y relinchió con suavidad.

Eustis miró a Lloyd Berton. La sangre parecía haberse escapado del rostro del joven.

—Y ahora —dijo Eustis—, veremos cómo reacciona "Ebano" ante las ropas que llevaba puestas Ralph el día en que fue muerto.

El sheriff retiró las ropas sacadas del armario y las sustituyó por las prendas ensangrentadas con las que Ralph había muerto. El caballo enfermo reaccionó casi de inmediato. Echó las orejas hacia atrás, los ojos le brillaron enrojecidos de rabia, abrió el hocico enseñando amenazador los dientes y su enorme cuerpo se estremeció con el esfuerzo que hizo para levantarse a pelear; pero emitiendo un ronquido de furia impotente volvió a tenderse en el suelo.

Eustis miró a Lloyd. Este había ido retrocediendo poco a poco, como si tuviera miedo de que el caballo se levantara realmente y le fuera a atacar. Estaba ya en la puerta.

—Cuando usted se convenció de que el corazón de Ralph no se lo llevaría tan pronto como usted deseaba —le dijo Eustis acusador—, usted mismo se encargó de hacerlo, ¡y para ello lo vistió con las ropas de usted!

—No... no sé de qué está hablando —le dijo el hombre con la cara pálida por el temor.

—Las condiciones eran perfectas. No había testigos. La tormenta espantó a los caballos hasta el frenesí. Se apagaron las luces y no podían ver. Además, ¡usted sabía que los caballos pueden reconocer por el olfato! Con un golpe, privó del sentido a Ralph y lo vistió con las ropas de usted. Luego lo trajo a cuestras hasta aquí y lo empujó al interior en donde "Ebano" estaba suelto y poseído de terror. El vestido estaba saturado del olor a usted, y "Ebano" atacó en la oscuridad, porque le odiaba... tal vez porque usted lo azotaba a escondidas de Ralph. Esto fue un asesinato, tan manifiesto como si usted mismo le hubiese dado los golpes. Utilizó a su enemigo... este caballo que había acabado por encontrar un amigo en Ralph, ¡para que diera muerte a su propio hermano!

Hubo una larga pausa antes de que Lloyd dijera tartamudeando: —Una historia tan absurda como ésta no puede usted probarla! ¿Quién se la creería?

En eso intervino Morgan Raines: —Un jurado la creería al ver la forma en que este animal reacciona al olor de las ropas. Y le advierto que "Ebano" se recuperará para hacerlo. De eso me encargo yo...

Lloyd dio media vuelta y escapó corriendo. El sheriff Eustis salió en su seguimiento, pero sin mucha prisa; sabía que aquél era un cobarde. No se requirió más que de un balazo al aire para que Berton se desvaneciera.

Morgan Raines —tan amante de los caballos como había sido Ralph Berton—, se ofreció a permanecer al lado de "Ebano", para cuidarlo mientras pasaba su gravedad. Al sheriff también le habría encantado quedarse; pero tenía otras cosas que hacer: extra ellas, y por principio de cuentas, llevar a Lloyd Berton a la cárcel.



El escritor ruso Mijail Shólojov, laureado con el Premio Nobel en 1956 por su novela "El Don Apacible". Nació en 1905, Shólojov publicó la primera parte de su libro a los 23 años.

La Obra de Shólojov en el Teatro Moscovita

En 1965 se conmemoró el sexagésimo aniversario del relevante escritor soviético Mijail Shólojov.

En Shólojov es propio el estilo épico. Sus obras reflejan las fases y cambios más importantes en la vida del pueblo: los años de la Revolución y de la Guerra Civil, los tiempos de la colectivización de la agricultura y los acontecimientos de la Segunda Guerra Mundial, con la particularidad de que el principio épico de Shólojov está ligado estrechamente con el dramatismo de los caracteres y situaciones. Esta particularidad convierte las obras del escritor en un magnífico material para el teatro y cine. Casi todas sus novelas, relatos y cuentos han sido llevados a la escena o a la pantalla. Son muy conocidos los filmes "El Don Apacible" y "El Destino de un Hombre", según novelas homónimas del escritor.

Una de las últimas y más brillantes plasmaciones de las obras de Shólojov en la escena ha sido el espectáculo "Campos Roturados" en el Teatro "Pushkin". El director de escena de este espectáculo, Boris Ravenski, también ha escenificado "El Poder de las Tinieblas" de León Tolstói, que fue representado con enorme éxito en el "Teatro de las Naciones en Paris".

No ha sido accidental que Ravenski pasara de la tragedia de Tolstói a la obra de Shólojov, pues tienen cierto parentesco creador el genial autor de "La Guerra y la Paz" y el escritor de "El Don Apacible". Ambos escritores describen siempre los rasgos generales del hombre en una forma brillantemente nacional y su destino está siempre ligado al de su pueblo.

El espectáculo de Boris Ravenski, "Campos Roturados", está saturado de contenido épico y brillante colorido nacional. El director de escena, lo mismo que Shólojov, considera los acontecimientos que a principios de la década de los años treinta se dis-

guroosamente el principio histórico que da una fidelidad y persuasión al espectáculo. Contribuyen a la veracidad real y a la expresividad emocional las cenas de masas. En el Teatro "Pushkin" no son el fondo popular del espectáculo, sino que se encuentran puestas con todo el sistema de formas y desarrollo de los acontecimientos. El bullicioso gentío está inseparablemente con los héroes principales de la pieza. Reacciona ante cada gesto a cada palabra. Davidov, que tan pronto es compungido y confundido como desconfiado y venarado.

Ravenski, como director de teatro busca la expresividad máxima de su personaje y de cada escena. "En la escena no puede haber nada que sea real", decía el gran director soviético Nemirovich-Danchenko y Ravenski sigue este principio en su espectáculo "Campos Roturados". Yri Osnos.



CAMPOS ROTURADOS.— En el papel de Nagulin, el artista A. Kozlov y en el de Schukar, el artista N. Prokopóvich

rollaron en Gremlacht. Los tres pequeños aldeas del Don, como reflejo de sus propios sentimientos y de sus ideas, el exánimo de estos sucesos, a través de decenas de pasados. Los dos por Ravenski son personajes de aureola romántica y todo el espectáculo parece una novela poética del pasado.

Este colorido romántico del espectáculo es realizado con música rusa, que acompaña todos los momentos de la acción, y también haciendo de permanente fondo musical poético de sus personajes.

Los enemigos de la Revolución, los guardias blancos y bandos de los por Shólojov, le interesan muy poco como sombras. En el espectáculo aparecen en primer plano solamente los hombres, Davidov, Nagulin y Nagulin, que decidieron afrontar la vida de la aldea caosa, liberada de la hambre de la ignorancia y de los pobres y débiles.

El sublime idealismo de los que entregan su vida en aras de su patria, la gran fe en la justicia de su causa y su heroica abnegación, es lo que para el director de escena, lo que termina el énfasis del espectáculo.

El héroe principal de la pieza es el artista Yu. Gorobets, un joven actor blanco, pero en el momento de una voluntad férrea cuando se enfrenta a la muerte. Su ingenuidad aparente de Davidov, clarividente que le ayuda a encontrar a los corazones de los soldados de las mejores escenas del espectáculo es la de las gavillas, cuando Davidov ve cómo varios coracos en el campo en vez de recoger el trigo, juegan a lanzar a ellos con improperios. Por tropiezos con brusca resistencia, los convencerlos sin resultados y entonces se sienta con ellos y las cartas; pero cuando termina la partida, los coracos empiezan a bajar con celo. Davidov les ha dado un jefe, sino uno de los suyos.

Es propio del sentido dramático Makar Nagulin su intransigente fidelidad a la causa revolucionaria. El artista A. Kochetkov, al representar a su héroe, hace notar al espectador la diferencia existente entre su personaje y el obrero Davidov de Prokopóvich. Makar no siempre sabe demostrar un arrebato de carácter, por lo que el

Al poner de manifiesto los rasgos de su carácter y de su heroísmo, el autor de "El Don Apacible" rehuye todo idealismo y se

CADA T...
Escrito...
ta ar...
modo...
ble al...
Cuesta...
Se nota...
gente...
policia...
Es com...
va a com...
una vest...
nifica...
tro que...
pero no...
ben hec...
que por...
nido, s...
falta...
Es...
discurso...
haber...
de sus...
mas y...
bando.

Quien la...
ferrá mu...
seguir ad...
erse a d...
ador.

El papel...
mentar...
par. A ve...
ultimo t...
mo a erig...
ría tan l...
ría? Pre...
las obras...
formado...
nada, m...
no me...
diferente...
de la...
cantidad...
quien cr...
conocer...
Desoc...
tación —...
ve a m...
esta m...
pueblo y...
que, r...
Pero no...
Porque...
desempe...
por algo...
dico como...
ría simul...

La Editor...
del siglo...
ción per...
nada en...
hacemos...
Ar...
del siglo...
E. El...
de los hom...
depende...
de Re...
poca ch...
de enco...
Este ens...
no se...
substit...
diverso. D...
puntos...
entend...
por...
razón y...
poco que...
dice al...
Sem...
acto, en...
a por...
que...
nada el...
NOTICIA...
Ante dem...
de ser...
No son...
inform...
libros...
temamen...
revela...
que...
que...
coment...

"Muy Temprano para Santiago"

Novela de Juan-Agustín Palazuelos, Ed. Zig-Zag, Stgo.

CADA trozo de este libro está bien escrito. Pero el conjunto no es escrito. O está armado de un modo tal, que no se hace acento al lector.

Si, eso hemos encontrado. Pero con qué dificultad! Pues el autor se encarga de poner todos los obstáculos posibles para la comprensión fácil. Es como si quisiera decir: "Si yo no entiendo nada de su vida ni de su destino ni de sus decisiones, bueno, que tampoco entiendan nada los lectores." ¿Será éste el hilo conductor de la obra?



Quien la lea con afán crítico sufrirá mucho, porque tendrá que seguir adelante y tratará de explicar a dónde va la intención del autor.

te sencillas que ya hemos anotado. Describiremos algunos de esos obstáculos:

1) Los tiempos. Siguiendo la moda, Palazuelos vuelve atrás, pasa de una época a otra, uniendo vicencias antiguas con otras más recientes, todo en un tono de misterio innecesario. Uno no sabe a veces dónde se está, ni en qué época del autor. La habilidad para entretener diversos tiempos siguiendo más bien una lógica del sentimiento, aparece trocada aquí por algo que parece pura arbitrariedad, lo que no hace accesible por tanto la obra. Todo ello impide coger el hilo de los acontecimientos.

2) La pedantería. Grave obstáculo, porque exige al lector ser casi un erudito. Los nombres "significativos" que cita Palazuelos son muchos. Anotemos algunos: Nicanor Parra, Alejandro Sieveking, Sarmiento, Alberdi, Mitre, Perón, Ibáñez, Pedro el Grande, Shakespeare, Inescco, Labiche, Modigliani, Bach, Purcell, el marqués de Sade, el budismo Zen, Goyo Animategui, Castor y Polux, Lúcho Oyazurán, Linneo, Theillard de Chardin, Carionmagnó, Stanislawsky... ¡Para qué seguir!

3) La grosería. En esto, sigue también la moda; pero, Palazuelos puede jactarse de haber hecho una innovación: las groserías o expresiones burdas no sólo las pone en boca de los personajes, sino también las profiere el narrador, lo que nos parece una novedad sin ningún interés.

El Colonialismo Latinoamericano y Nuestra Literatura

UN CRONISTA dominical o semanal chileno se ha preguntado por qué una novela estaba olvidada hace 30 años. Se hace la pregunta sorprendido. Lo que calla o ignora es que la esposa de ese novelista, de nacionalidad extranjera, se murió en Chile, de pena porque en un departamento del centro tenía que vivir alumbrada con velas, porque le habían cortado la luz. Es de suponer que tampoco tendrían gas y por conducto muy particular, se quejaban de alimentos. Ella era extranjera y es doblemente triste, casarse con un chileno prestante para morir así, en el exilio. Acaecida esta muerte ya no hallaron al escritor en su domicilio. Un editor atargado o semi-desaparecido, ahora publica su obra, de hace treinta años. Sin la dolorosa muerte de la esposa todo estaría como antes y el cronista no se habría preguntado nada.

A mí me duele ver a Chile ausente de la novela latinoamericana cuando tiene, por lo menos, nueve novelas notables, que acusan maestría. No circulan, nada las conoce y por lo menos cinco de ellas ni siquiera han sido descubiertas en el propio suelo chileno. En este sentido Chile está absolutamente ausente del horizonte latinoamericano, en forma injusta. Para aclarar la mente del cronista citado daremos nuestro juicio, nuestro por qué. He aquí las causas:

Primera: la envidia y el vituperio recíproco que nuestra gente de letras practica como un vicio. Es un vicio hispano y de ancestro hebreo. Asimismo, está el resentimiento chileno como un trauma psicológico no recuperable que es como la estructura mental del subdesarrollo económico y la ausencia de oportunidades para todos. Donde hay para uno no hay para dos. Segunda: Nuestros observadores no son lo suficientemente serios para buscar obras y examinar bibliografías. Ni siquiera lo han sido los Institutos pagados con fondos del erario nacional. Tercera: Los resentimientos y los personalismos a diario dan juicios errados; callan o citan de mala fe. Cuarta: El latinoamericano y el chileno (que no se escapa al esquema general) tienen mente colonialista en lo cultural. En todo diario que se precie de tal latinoamericano hay una columna de "letras francesas" o española para saciar el mentado colonialismo cultural. Las obras silenciadas y escritas en suelo de América Latina, son las más. El silencio es doble si se trata de "estudios", "ensayos", "valoraciones", porque se ve en todo investigador a un competidor peligroso que les va a quitar la estafeta o el hueco en la editorial. Donde hay para uno no hay para dos y no se puede correr: el riesgo de darle luz al gas. Quinta: Los centros editoriales no están manejados por latinoamericanos. Si son españoles, tienen el disgusto, por no decir complejo, de la derrota de 1898 y la pérdida del último imperio de ultramar: Cuba, Puerto Rico y las Filipinas. Este resentimiento pasó a la generación de 1898. Ahí está Baroja llamándonos el "continente estúpido". Enseguida, España tiene el trauma no superado de su guerra civil con un millón de muertos. México padece de igual accidente con su "llamada revolución mexicana", fuente de nacionalismo y de muralla china cultural. Cuando, por casualidad, un centro editorial cae en manos latinoamericanas, no surte los efectos deseados, por lo ya dicho en otras de estas "causas".

Sexta: En la hora de los pueblos-continente la América Latina está viviendo, todavía, sus problemas de límites, y unos pequeños nacionalismos desesperados, con sus fronteras bien cerradas. Venezuela, Argentina, hace venialismo, con su gran presupuesto de más de mil millones de dólares en divisas. Sólo pueden publicar en su territorio los escritores venezolanos o los extranjeros sobre temas venezolanos. Séptima: Campañas de veinte años en favor de franquicia para crear industrias editoriales no han dado resultado en Chile, reputado como uno de los países con mayores y más antiguas inversiones culturales en Latinoamérica. Los políticos se han mostrado insensibles. Octava: En la época de las economías liberales (de O'Higgins hasta 1938), los libros podían pasar libremente de una frontera a otra. El avance del socialismo y del proteccionismo, les ha cerrado las fronteras en América Latina. Hoy ya no circulan de un país a otro. Son meros insectos que mueren en el árbol donde nacen. Novena: Determinada secta política controla editoriales, y fabrica valores en cadena internacional, a

ACTUALIDAD LITERARIA LATINOAMERICANA

su entera voluntad, sin mayor realidad objetiva, porque así conviene a sus intereses. Creemos haber aclarado, de sobra, con nueve focos de luz contemporánea, los enigmas del comprometido cronista.

ANTONIO DE UNDURRAGA

La Muerte en Mahfud Massis



"El Libro de los Astros Apagados", por Mahfud Massis. (Ed. Alerce, 1965).

MAHFUD MASSIS, con esta obra, obtiene nuevos galardones en su extraño quehacer literario. Su poesía herética, a ratos violenta y singular; por momentos, muy fugaz, de blanco lirismo; ha pasado a constituirse en una voz renovadora y necesaria en nuestras letras. Basta de cantar a la infancia provinciana, con esa "poesía de los lares" superflua y ya demasiado manida por sus precusores. Observemos a este poeta doblegado de vicencias abrir una nueva senda, cavada, con las entrañas, no con la punta de los dedos. Sabemos que su poética no es asequible a cualquier lector. Pero si nos aproximamos a su pensamiento, esta impresión se diluye, para dar paso a una clarividencia que nos asombra. El lenguaje, tajante, de metáforas duras, en las cuales el poeta pareciera desinteresarse, no sólo de la melifluididad de las palabras, sino incluso, de la cadencia de los versos; en esta nueva obra ese acento se torna más soterrado y profundo. Un hábito pesimista envuelve cada concepto, con dejos de desprecio y amenaza. La muerte, ante este hombre maduro y rebelde, ha pasado a ser una amistad necesaria, una convivencia habitual. La contempla, la ausculto, recorriéndola como un cateador de cadáveres. La transitoriedad terrena no es su pregunta cotidiana. Es la muerte, es el cuerpo en descomposición, la materia deshecha, la tierra en su llamado eterno e insobornable, que lo atraen. Y es precisamente a esta muerte física, tangible, a la que van dirigidos estos cantos negros, esta voz de hombre angustiado. No es blasfemia su palabra; sólo verdad, verdad que inquieta y extraña. Realidad palpable que todos no advertimos o tratamos de evitar. Mundo alucinante y onírico, por el que transitamos no sin cierta sorpresa; pero que nos hace meditar en lo que seremos, en lo que nos resta por ser.

Josefina Pla, en un comentario al libro "Elegía bajo la Tierra", de Mahfud Massis, y que ahora se inserta a manera de prólogo a la obra que comentamos, se interroga: "¿Por cuánto tiempo, por cuántos libros más, podrá el poeta sostener su 'voltaje psíquico'? El poeta que fuere capaz de llevar adelante y sostener en vicencias ese voltaje, quizá llegara a pronunciar las palabras que hacen retroceder a la muerte." Nosotros le respondemos que Massis, con este excelente libro, lo ha conseguido. Y es así como canta, con su terrible voz quebrada por la intensidad:

"Muere el hombre ¡ay! y su pluma sigue caminando, buscando un rostro en la lúvida del sueño, una noche en la tormenta, pero yo te busco más allá, máscara soñada, saltando sobre los huecos y las cruces, y cavo, cavo sin cesar, para encontrar tu cabeza furiosa."

Ramiro Rivas Rudisky

HOJEANDO LIBROS Y REVISTAS

DIOS Y RENE MONTERO

La Editorial Universitaria publicó un libro de René Montero, ex catedrático de filosofía, personaje importante en el desenvolvimiento del pensamiento tras la caída del dictador Arturo Alessandri, fundador del interior en la segunda época de Ibáñez.

El libro se intitula "Debate de los hombres comunes". Tiene un lenguaje que ver con los discursos oficiales e históricos de René Montero en política chilena. Es un intento de encontrar a Dios.

EL ASADO AL PALO

Sofanor Tobar Carvajal presenta estos "veinte poemas chilenos" en tercera edición. Intitulado "El asado al palo". ¿Quiénes es Sofanor Tobar? Un compositor chileno, premiado en el Festival de Viña del Mar, que transitoriamente fue empleado bancario y que, ya retirado, se ha dedicado a la poesía.

SOCORRO! ESTOY VERANEANDO

Otro libro humorístico: "Socorro, estoy veraneando", firmado por "Buzón", que antes había publicado "Condecorado por Bruto".

Son crónicas, apuntes, poemas breves, pequeños chascarrillos y algunos aforismos, muy aptos para ser leídos después del verano, cuando se vuelve al trabajo y se comienzan a valorizar las experiencias vividas desde un ángulo menos entusiasta y más realista.

El libro está ilustrado con dibujos de Kastor, Neto, Vicar, Alhué, César, Adduad, Vivanco y Tiemo Lobos. Fue editado por Pacifico.

EL HOMBRE Y AVELINO URZUA

Avelino Urzúa, el celebrado "Topón de Siete" y "Dr. Sero" del periodismo, es autor de otros dos libros: "Vitamina Ja" y "La Conversión de Voltaire".

Urzúa fue aviador, tal como René Montero fue militar. Pero mientras Montero, oficial de tierra firme, busca a Dios en su último libro, Urzúa — que vivió en las nubes por causa de su profes-

ARABENA WILLIAMS

Un ejemplo de los chistes de Urzúa es el siguiente: "Séptima: Como centro el inspiró el autor de una canción de radio que estuvo muy de moda: "Pelado cabeza de tuna", a lo mejor era pelado".

Agrega el prologuista: "Mas, como centro el inspiró el autor de la descripción de las diferentes partes del cuerpo humano, lo que aprovecha para buscarlos su ángulo humorístico. Así, hablando de la cabeza, dice que sirve para pensar; pero muchos sólo la usan para rascársela o ponerse el sombrero".

Un ejemplo de los chistes de Urzúa es el siguiente: "Séptima: Como centro el inspiró el autor de una canción de radio que estuvo muy de moda: "Pelado cabeza de tuna", a lo mejor era pelado".

UNA CUBANA EN MIAMI

Fidel Castro puede jactarse de estar produciendo una literatura a la sombra de su revolución. Hemos recibido "Bajo palabra" o "una cubana en Miami", de que es autora María A. González.

Ella describe, como refugiada anticomunista en Miami, los diversos sufrimientos que su permanencia en los Estados Unidos le causa, cómo poco a poco va viendo cosas distintas y reflexionando, hasta convencerse de que el régimen de Fidel Castro es mucho mejor y vuelve, al fin, a su patria, como repatriada.

El testimonio de María A. González está escrito en un estilo directo de diario o memorias, periodísticamente, sin intenciones literarias. La edición que hemos recibido fue editada por "Solidaridad" en los talleres de la Imprenta "Horizonte", SAN TIAGO DE CHILE.

EL SILBIDO DE LA CULEBRA

Este Alvarado, hombre que se acerca a los cuarenta años, natural de Calbuco, autor de cuentos y novelas, es uno de los escritores más premiados con que cuenta Chile. Tiene el Premio Alerce y el Municipal, fuera de otros.

Ahora, la Editorial Zig-Zag le ha editado "El Silbido de la culebra" que, aunque inédito, había obtenido ya dos premios: el Premio Gabriela Mistral de la Municipalidad de Santiago, y el Premio Natividad Yarru, de la Sociedad de Escritores de Chile.

La correspondencia y obras destinadas a esta página, se ruega enviarlas a J. T., Diario LA NACION, Santiago.

NOTICIAS

Apel damos noticias sobre el tercer libro de René Montero, ex catedrático de filosofía, personaje importante en el desenvolvimiento del pensamiento tras la caída del dictador Arturo Alessandri, fundador del interior en la segunda época de Ibáñez.

NOTICIAS

Apel damos noticias sobre el tercer libro de René Montero, ex catedrático de filosofía, personaje importante en el desenvolvimiento del pensamiento tras la caída del dictador Arturo Alessandri, fundador del interior en la segunda época de Ibáñez.

NOTICIAS

Apel damos noticias sobre el tercer libro de René Montero, ex catedrático de filosofía, personaje importante en el desenvolvimiento del pensamiento tras la caída del dictador Arturo Alessandri, fundador del interior en la segunda época de Ibáñez.

NOTICIAS

Apel damos noticias sobre el tercer libro de René Montero, ex catedrático de filosofía, personaje importante en el desenvolvimiento del pensamiento tras la caída del dictador Arturo Alessandri, fundador del interior en la segunda época de Ibáñez.

NOTICIAS

Apel damos noticias sobre el tercer libro de René Montero, ex catedrático de filosofía, personaje importante en el desenvolvimiento del pensamiento tras la caída del dictador Arturo Alessandri, fundador del interior en la segunda época de Ibáñez.

NOTICIAS

Apel damos noticias sobre el tercer libro de René Montero, ex catedrático de filosofía, personaje importante en el desenvolvimiento del pensamiento tras la caída del dictador Arturo Alessandri, fundador del interior en la segunda época de Ibáñez.

AUNQUE PAREZCA RARO

ELSIE NIX



AGRIPIÑA, LA MADRE DE NERÓN, ENVENENÓ A SU ESPOSO PARA CASARSE CON EL EMPERADOR CLAUDIO E HIZO QUE ESE DESHEREDARA A SU HIJO EN FAVOR DE NERÓN. ENTONCES ENVENENÓ A CLAUDIO PARA QUE NERÓN LE SIGUIERA AL TRONO — ¡PERO NERÓN EMPEZÓ A ODIAR A SU MADRE E HIZO MATARLA!



MOZART COMPUSO 600 OBRAS DE MÚSICA Y COMPLETO CADA UNA EN SU CABEZA ANTES DE ANOTARLA



EL CAREY TIENE UN PICO COMO UN HALCÓN Y PLACAS PARECIDAS A LAS ESCAMAS DE UN PEZ



EL LAGO TAHOE, EN CALIFORNIA Y NEVADA, E.U.A. TENÍA ANTES OTROS NOMBRES. LA PALABRA "TAHOE" ES INDIA Y SIGNIFICA "AGUA GRANDE"

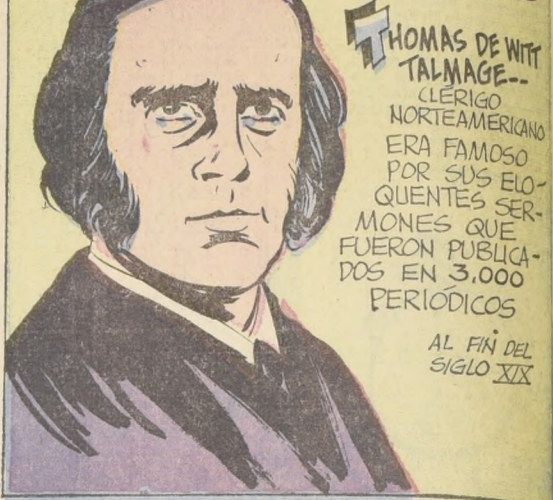

THOMAS DE WITT TALMAGE— CLERIGO NORTEAMERICANO ERA FAMOSO POR SUS ELOQUENTES SERMONES QUE FUERON PUBLICADOS EN 3.000 PERIÓDICOS AL FIN DEL SIGLO XIX



¡MILES DE WAPITIS O ALCES FUERON MATADOS SOLAMENTE PARA OBTENER SUS DIENTES!



LONGFELLOW ESCRIBIO VERSOS HASTA 2 SEMANAS ANTES DE SU MUERTE. SU ÚLTIMA OBRA FUE "LAS CAMPANAS DE SAN BLAS" — 1882 —



EL CAMPANERO DE LA AMÉRICA CENTRAL TIENE 4 APÉNDICES EN LA CABEZA QUE AUMENTAN EL VOLUMEN DE SU VOZ QUE TIENE EL TONO DE UNA CAMPANA

¡GRATIS! ESTOS MATERIALES PARA USTED... y estudie practicando

CORTE Y CONFECCION	DIBUJO	MECANICA	RADIO	INGLES	CONTABILIDAD

GRATIS PIDA ESTE LIBRO HOY MISMO REMITA A...

ESC. LATINO-AMERICANA
ESTADO 337 5º piso OF. CLASIFICADOR 72 - SAN...

Nombre: _____
Domicilio: _____
Ciudad: _____
Curso: _____

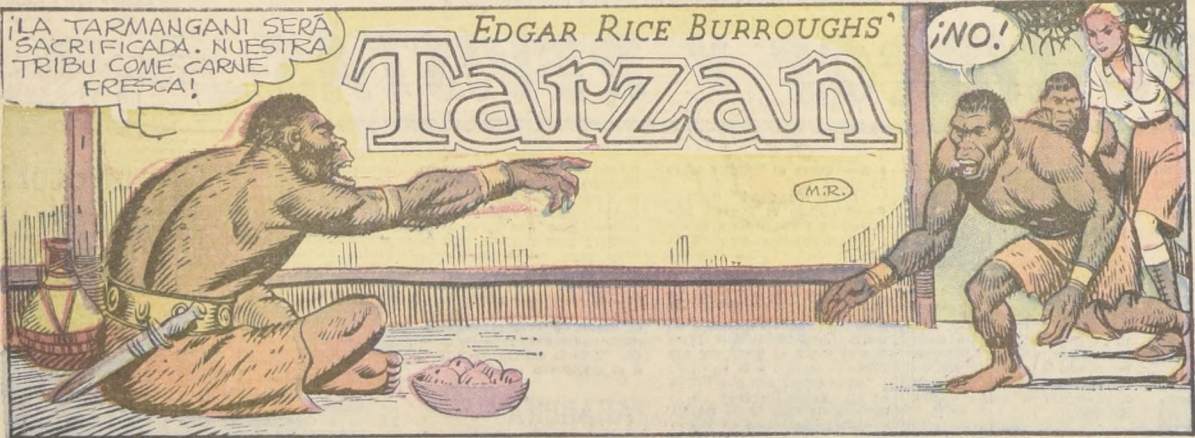

EDGAR RICE BURROUGHS' **Tarzan**

¡LA TARMANGANI SERÁ SACRIFICADA. NUESTRA TRIBU COME CARNE FRESCA!

¡NO!



¡N'BOKO SE OPONE! LA TARMANGANI ES MIA.



¡EL JEFE WOLLO HA HABLADO! ¡CONSIDERATE PRISIONERO!

¡NO!

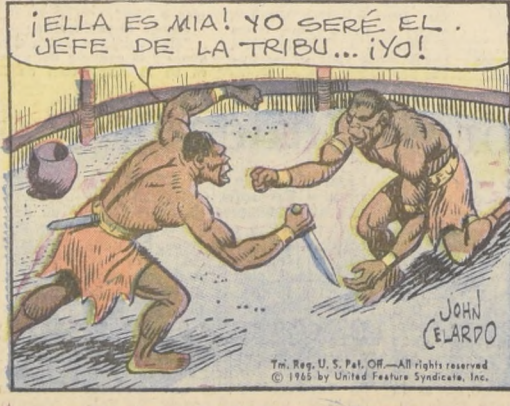

¡ELLA ES MIA! YO SERÉ EL JEFE DE LA TRIBU... ¡YO!

JOHN CELARDO



JAMÁS N'BOKO VOLVERÁ A DESAFIAR A SU JEFE. **UGH!**



¡TE EXPULSO DE NUESTRA ALDEA! VE A VIVIR EN LA SELVA CON LA HIENA, CON DANGO.



SI REGRESAS SERÁS SACRIFICADO A GORO, LA LUNA, CON LA TARMANGANI.

¡ESTO TE PESARA!

11-21-1961

COMPROBADO:

14 Víctimas no Pertenezcan al Personal de la Mina El Salvador

Se comprueba así que elementos foráneos y adiestrados sembraban la rebelión.— Los dirigentes del cobre continúan en su plan subversivo.— Ayer los cabecillas Alfaro y Troncoso, de los Sindicatos de Chuqui y contra los cuales hay orden de detención, entra-

ron disfrazados al mineral, a la sección Pa las y Máquinas, a instigar a los trabajadores, consiguiendo que 2 paleros y un obrero de máquina abandonasen sus labores junto con ellos.— Esto prueba que los agentes saboteadores persisten en sus propósitos de caos

POBLADORES REPUDIAN LA SUBVERSION EL LUNES A LAS 19 HORAS

DESDE CADA RINCON DE LA PROVINCIA LE TRAERAN ESPONTANEO TESTIMONIO AL GOBIERNO DEL PRESIDENTE FREI, CONCEN-

TRANDOSE EN LA PLAZA DE LA CONSTITUCION. LOS TRABAJADORES ESTAN CONTRA LA OLIGARQUIA GREMIAL ANTIPATRIOTICA

LA NACION

TERCERA SECCION

SANTIAGO DE CHILE— DOMINGO 13 DE MARZO DE 1966

TIEMPO PARA SANTIAGO: Lenta disminución de la nubosidad durante el día.
TEMPERATURA DE AYER: Máxima, 27,7° C. a las 14,55 horas. Mínima, 11,7° C. a las 7,10 horas.

Multitud Talquina Salió a las Calles Cuando Supo la Llegada de FREI, gritando:

“¡No Afloje Presidente, Estamos con Usted!”

En menos de una hora se repletaron la Plaza de Armas, de Talca, y sus vías adyacentes, para entregar al Jefe del Estado la adhesión, respaldo y fe del pueblo sureño. A su paso por las calles de la ciudad, rumbo a la Intendencia, el Presidente FREI debió bajarse en tres oportunidades del automóvil para

responder a las aclamaciones de la multitud. Pobladores, obreros, campesinos, industriales progresistas, medianos propietarios, mujeres y juventud rompieron los cordones para acercarse al Jefe del Estado y testimoniarle su adhesión

Con emocionadas palabras, el Presidente FREI expresó: “EL PUEBLO SABE QUE MI VIDA ENTERA ES PARA SERVIR A LOS POBRES Y A LOS HUMILDES, PARA LEVANTAR LA CONDICION DEL PROLETARIADO Y CAMPESINADO CHILENOS”. Luego, en medio de la apoteosis, remachó: “CUALESQUIERA QUE SEAN LOS OBSTACULOS, SEGUIRE LUCHANDO POR LA PROSPERIDAD DE NUESTRO PUEBLO”



CARIÑO, RESPALDO Y FE
LE TRIBUTO EL PUEBLO DE TALCA.

Exija los Dos Suplementos Tributarios que Acompañan la Edición de Hoy

La Política

EL SENADO • LA CAMARA • LAS COMISIONES • LOS PARTIDOS • LOS PROYECTOS • SU DISCUSION

MONTARON UN ESCANDALOSO SHOW EN EL SENADO:

FRAP Trató de Sacarle Dividendo Político a los Mineros Muertos

Presidente del PDC, senador Patricio Aylwin los desenmascaró públicamente en el hemiciclo de la Cámara Alta. Frente a los hechos ocurridos, Aylwin les dijo a los marxistas: "¿Qué habría hecho un Gobierno socialista, un Gobierno cubano, o uno soviético? Bien saben ustedes que allí no se toleran huelgas. No vengán a hacer escándalos y a sacar aprovechamiento político de la sangre

derramada". Crudo análisis de la situación a que fueron arrojados los mineros por las directivas marxistas hizo el senador demócratacristiano. - El FRAP mostró su totalitarismo al impedir que se prorrogara la sesión para que el PDC terminara sus observaciones, luego de que ellos habían hablado durante más de tres horas

Una muestra más del totalitarismo imperante en los marxistas se dio ayer en el Senado, cuando los Partidos Socialista y Comunista se opusieron tenazmente a que se prorrogara la hora de sesión a fin de que terminara sus observaciones el senador Patricio Aylwin. Es más notoria la falta de cordialidad y democracia que tienen los parlamentarios frapistas si se toma en cuenta que ellos ocuparon todo el día de la sesión y hablaron durante tres horas, profiriendo toda clase de improperios contra el Gobierno y, especialmente, contra el propio Presidente de la República.

marxistas agredieron a las tropas con piedras y armas, provocando la lógica reacción de los militares.

TRADICION DEMOCRATICA

El senador Aylwin empezó diciendo que nadie podía participar en el debate sin congoja frente al hecho que motivaba la sesión. Luego señaló que los demócratacristianos tienen una larga tradición de haber estado y estar siempre opuesto a todos los actos de represión y evitado todo acto de violencia innecesaria. Nunca imaginamos —dijo Aylwin— que en un Gobierno como el nuestro se produciría esto. Creemos en el hombre —agregó— en los trabajadores de Chile y lo hemos demostrado siendo sus abogados. Hemos dialogado con ellos, pues la gran mayoría de los militantes demócratacristianos son trabajadores, son obreros.

que es la viga maestra de la política económica de este Gobierno.

SIERRA MAESTRA

Recordó que cuando se votó en la Cámara la ley del cobre, el 26 de octubre la diputada Laura Allende dijo que "Chile quizás va a iniciar su camino hacia la sierra maestra". Agregó que el senador Salvador Allende, el líder del socialismo chileno parece pretender ser el socialismo latinoamericano.

Chile de la política de las llamas decidida en la Conferencia Tricontinental de La Habana. Los hechos de El Salvador son una expresión de un Gobierno que se ha basado en una alternativa que no es la nuestra —agregó— que quisiera que el Gobierno de Chile se encabezara por Allende, pero no lo consideramos. ¿Que puede hacer el Gobierno —preguntó— frente a una huelga que tiene justificación en parte de ser ilegales? Ante parte de los sindicatos que mandan y que Chile: o el Presidente de los sindicatos del cobre habría hecho un Gobierno socialista, o el Gobierno de Chile o el de Cuba, donde toleran las huelgas, termino diciendo que los marxistas se han apropiado ilícitamente de la sangre derramada.

El presidente de la Democracia Cristiana manifestó su extrañeza por el excesivo celo legalista de los socialistas al objetar los decretos de zona de emergencia y de reanudación de ferias, cuando precisamente ellos han dicho que no creen en esta legalidad burguesa. Señaló que esa supuesta legalidad no la encuentra la Contraloría General de la República, cuyo prestigio e independencia está fuera de

o simplemente la neutralidad, en atención a que DC y FRAP habían trabajado juntos en favor de los obreros e intelectuales, juntos oposición al gobierno reaccionario de Alessandri. La DC se había opuesto a la Ley de Defensa de la Democracia por lo que creía y cree en la libertad y sostener las ideas o principios. No es delito —dijo Aylwin— tener determinadas ideas. Aylwin expresó entonces que por esta actitud a los demócratacristianos llegó a tildarseles de comunistas o de satélites del comunismo. Por todo esto —dijo— tenemos derecho a esperar otra conducta de parte de los partidos populares, cuya popularidad es menor a la Democracia Cristiana, según lo han demostrado reiteradamente las urnas. Tenemos derecho —agregó— porque hay puntos comunes en nuestras metas; hemos defendido un cambio social profundo y hemos tenido una actitud contraria al capitalismo.

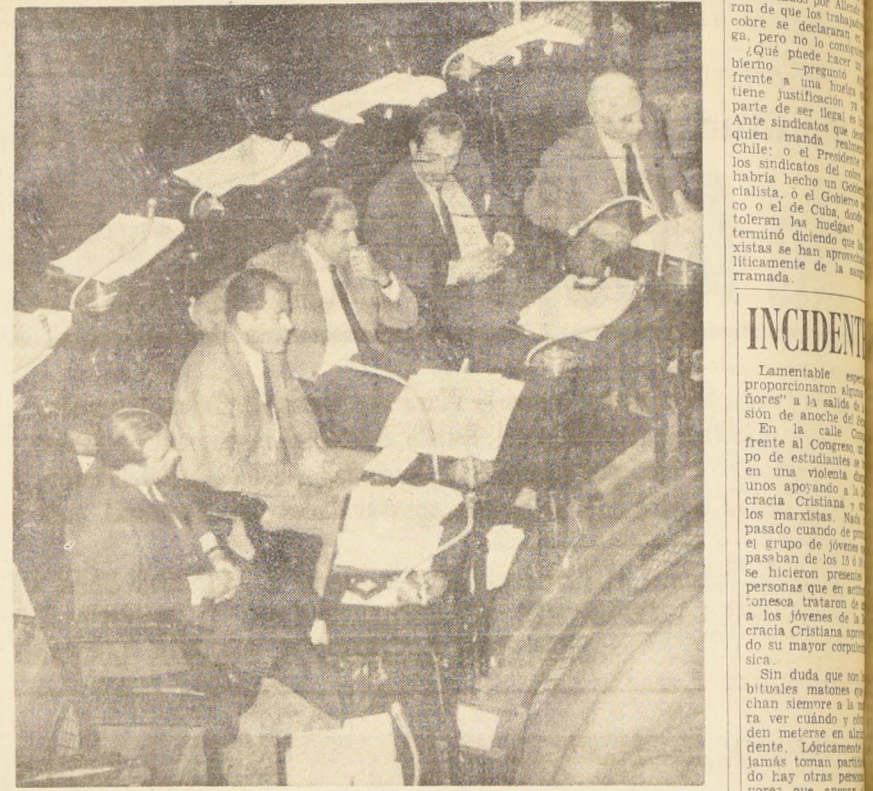

EN EL GRABADO de izquierda a derecha, aparecen los parlamentarios demócratacristianos en la sesión del Senado: Alfredo Lorca; senador Patricio Aylwin, José Morales, Santiago Gajardo y Rafael Agustín Gumucio. El Presidente del PDC, fue el encargado de informar de los hechos verdaderos ocurridos en el mineral de El Salvador desvirtuando todas las calumnias lanzadas por los representantes frapistas.

AYLWIN: Puso el dedo en la llaga de los marxistas

Sin duda que el senador Patricio Aylwin, en su discurso de ayer en el Senado, "puso el dedo en la llaga de los marxistas". Bastó que Aylwin citara ciertos hechos ocurridos en el Parlamento del FRAP, para que los afectados, en este caso Carlos Altamirano y Aniceto Rodríguez, saltaran como impios por un resorte de sus asientos y se largaran a profírir gritos incoherentes, con el fin de impedir que Aylwin siguiera recordando algunas "necedades" del FRAP. Para tener una visión de cuál sería la reacción de Altamirano frente a las palabras de Aylwin, citaremos el hecho aludido por Patricio Aylwin, que, en verdad, dice, de cuerpo entero, como son los pensamientos y las intenciones de uno de los "líderes" del marxismo criollo.

TERCERA ALTERNATIVA

El senador Aylwin refutó a los senadores del FRAP que con anterioridad, en la misma sesión, habían expresado que había sólo dos alternativas, o capitalismo o socialismo marxista. El presidente del PDC fue categórico al decir que el pueblo ha demostrado que hay otra alternativa que no es el capitalismo ni el socialismo totalitario sino la Democracia Cristiana. La diferencia fundamental —expresó— está en nuestro concepto de la persona humana y de la libertad: el FRAP por las vías conocidas del marxismo, que entraña supresión de libertades, opresión de la persona humana; y nosotros que sostenemos la posibilidad de hacer estos cambios en libertad, dar liberación a los trabajadores y otorgar poder al pueblo.

DECLARACION OFICIAL DE LA FECH: LA TRAGEDIA ES LA CULMINACION DEL PROCESO DE OBSTRUCCION DE LOS CAMBIOS SOCIALES

Por 9 votos contra uno, el Comité Ejecutivo de la FECH aprobó el voto propuesto por los demócratacristianos, que contó con el apoyo de comunistas, quienes se negaron a respaldar la moción presentada por los socialistas (Texto de la declaración pública de la FECH)

El Comité Ejecutivo de la Federación de Estudiantes de Chile, FECH, reunido en forma extraordinaria, a raíz de los trágicos hechos ocurridos en el mineral de El Salvador, emitió una declaración pública que fue aprobada por nueve votos contra uno.

El texto de la declaración es el siguiente:

- a) Lamenta profundamente estos incidentes, que han costado la vida a obreros y dejado numerosos heridos.
- b) Exige que se realice por las autoridades judiciales una acuciosa investigación de dicho enfrentamiento y de sus funestas consecuencias.
- c) La FECH repudia enérgicamente las causas de este desgraciado hecho, que, a nuestro juicio, representa la culminación de un proceso cuyos gestores obstruyeron la concreción del cambio social, retrasando la derrota de los enemigos principales de la justicia y el progreso del país, que son la oligarquía y el imperialismo. Procuran esto a través del enfrentamiento de determinados sindicatos y el Gobierno.
- d) La FECH ha sostenido en reiteradas oportunidades que están dadas las condiciones necesarias para que se produzca un proceso drástico de reformas en las estructuras del país, pero ha sostenido también que estas transformaciones sólo serán posibles en la medida que los que desean el cambio aúnen esfuerzos para derrotar a los poderosos que se atrincheran en sus posiciones defendiendo privilegios, y en la medida de que el Gobierno acelere el logro de las reformas profundas. Creemos que los cambios que se están haciendo en el país favorece a aquellos que han usado los medios para oponerse a las transformaciones que el pueblo espera.
- e) Es por ello que la FECH hace un llamado a los sectores populares a evitar en el futuro el enfrentamiento que significó un retraso en la postergación de los mismos. Para ello, consideramos que los mayores sacrificios deben hacerse en un proceso de transformación que el país exige, entregar transformaciones que el país exige, entregar transformaciones de sacrificio y esfuerzo.
- f) Finalmente, reitera la posición de la FECH de votar decididamente en la forma que las comisiones de las que se han formado para que se realicen las reformas que el país necesita y que el futuro de Chile depende de ellas.

Patinaje Político

Un instigador con mala suerte...

Oswaldo Olguín, Alcalde D.C. de Calama, relató ayer a Radio Norte la siguiente conversación telefónica que tuvo a las 13 horas con el senador socialista Carlos Altamirano, quien llamaba desde Santiago.

Reproducimos escuetamente la información que proporcionó Radio Norte:

—Habla el Alcalde.

—Aquí el senador Altamirano. Salud, compañero Alcalde. Aproveche la zasonada de El Salvador para activar paro en Chuqui.

—Perdone, senador. Parece que usted está equivocado. Habla con el Alcalde Osvaldo Olguín. Si busca al ex-Alcalde Luis Villalobos Lemus, puede ubicarlo en Chuqui, donde se aloja en el "Staff" de la Compañía.

Se oyó un "clic" instantáneo.

El Alcalde socialista Luis Villalobos Lemus había entregado su cargo a Osvaldo Olguín a las 5 horas de ayer mismo, después de haber este último llegado de vacaciones.

NUEVO HORARIO

Oficina Central de Informaciones Ferrocarriles del Estado

A contar desde el 14 del presente y con motivo de la implantación de la JORNADA UNICA DE TRABAJO, la Oficina Central de Informaciones, ubicada en Alameda Bernardo O'Higgins N.º 853 —Galería Emperador— tendrá el siguiente horario de atención al público:

DE LUNES A VIERNES EXCEPTO DIAS FESTIVOS

DE 8.45 A 12.45 HORAS

DE 13.30 A 16.00 HORAS

FERROCARRILES DEL ESTADO

COLEGIALES

OVEROLES
GUARDAPOLVOS
DELANTALES

El mayor surtido
Los precios más bajos

FCA. DE ROPA
ALFONSO RUSSO
AV. ESPAÑA 141 - TELIFONO 90362

CLINICA BOSTON

SERVICIO MEDICO DOMICILIARIO DE URGENCIA (ADULTOS Y NIÑOS)

LABORATORIO CLINICO

Atención permanente día y noche
ALAMEDA 1616 - FONO 81921

DECLARACION DE LA FEUC

El Comité Ejecutivo de la Federación de Estudiantes de la Universidad Católica, ante los conflictos en la Gran Minería del Cobre, que culminaron con los hechos ocurridos en el mineral "El Salvador", considera que:

- 1.— Dichos conflictos se deben a maniobras terroristas de los dirigentes gremiales que no trepidan en sacrificar los intereses de sus bases y del país, en pro de intereses políticos partidistas;
- 2.— En estos momentos se está jugando más que el destino del cobre, el destino del país y del Gobierno, ya que se pretende impedir que el pueblo vea realizados los programas que reiteradamente ha demostrado apoyar;
- 3.— Cuando amplios sectores del país están trabajando esperanzadamente en la construcción del Chile nuevo, cosa que pudimos comprobar en nuestros trabajos de solidaridad popular en la provincia de Arica, minorías abusadas por la ciudadanía reuden el mandato que temporalmente sustentan, para ir en

CABLE DE ACERO

GALVANIZADO Y NEGRO

Stock permanente

6-12-7 6-24-7
6-7-1 6-19-1
6-27-1 6-37-1
de 1/4 a 3/4" diámetro.

REICH Y CIA. LTDA.
Avda. Bernardo O'Higgins N.º 3786
Fonos: 90206-97328

Escobillas Industriales

SOLICITE SIN COMPROMISO

Cepillos — Brochas — Pinceles — Escobillas para limpieza industrial y agrícola. Modelos estándar y a medida para uso industrial. Calidades especiales de fibras de lechuguilla importada.

SOC. ESCOBILLERA LA INDUSTRIAL IBAÑEZ 41 ESQUINA PINTO - FONOS 90206-97328

—Por Meruri: 4 cuadras Estación Meruri, CASILLA 6603 - SANTIAGO -

Derecho a Discrepar

De acuerdo con los intereses políticos de los opositores al Gobierno, se está haciendo una persistente campaña destinada a convencer a la opinión pública sobre el hecho de que el Partido Demócrata Cristiano no da lugar al análisis de los problemas internos y de las perspectivas políticas en que se halla la colectividad.

Por desgracia, algunos han querido aprovechar las incidencias recientes para fundamentar tales razones. Es triste, por ejemplo, observar como se está pretendiendo dar a la causa seguida por el Tribunal de Disciplina del FDC, contra un ex militante, el carácter de una querrela sobre el derecho a discrepar y la naturaleza de tal discrepancia.

Esto es completamente falso y a fuerza de repetirlo se pretende causar daño al partido en el cual reposa la conducción política del país. Creemos necesario decir algo a este respecto.

La verdad clara y desnuda es que el Partido Demócrata Cristiano ha mantenido siempre la posibilidad de una amplia discusión interna. Jamás ha sido coartado el debate. Por el contrario, la opinión más generalizada es que allí se discute excesivamente. Después de lograr la victoria en 1964, el PDC conservó sus costumbres. Las juntas nacionales, las juntas provinciales, las asambleas comunales, los departamentos y el grupo parlamentario participan activamente en esa discusión. Nunca nadie ha sido limitado en su posibilidad de criticar al Consejo Nacional o al Gobierno. Con frecuencia, los propios Ministros asisten a los debates, no a proceder como acusadores, sino a explicar, como un camarada más, sus actos y, a veces, a responder críticas severas.

No se ve, pues, por dónde alguien pudiera basar la argumentación a que nos referimos. Sin duda, la prensa opositora coloca títulos destinados a halagar el amor propio de algunos. Pero, dentro del partido, tal estado de ánimo no existe. Allí, cada militante sabe que puede hablar lo que desee y que nadie se levantará para acallar su voz.

Lo dicho se extiende a la política del Gobierno. ¿Quién ignora que, con máxima publicidad, la elección del actual Consejo Nacional se hizo a la luz de posiciones que destacaban aspectos discrepantes de la labor del Gobierno? ¿Acaso uno de los parlamentarios más representativos de aquellos que suelen plantear diferencias, no ha dicho, reiterada y públicamente, que procede de esa manera en virtud de la tradición democrática del partido? En consecuencia, repetimos, nada tiene que ver la falta disciplinaria concreta, juzgada en el fallo reciente, con la circunstancia de que existan militantes que discrepan sobre la línea del Gobierno o del partido.

Quizás hay en el fondo de tales argumentos un resto de mentalidad individualista. Su efecto, para un partido de espíritu liberal, la discrepancia es automáticamente una opinión de individuos o grupos que se alzan contra la colectividad entera. De ahí que la discrepancia aparezca como oposición. Mas, un partido que cultiva el espíritu comunitario hace de la divergencia de criterio una base para perfeccionar el logro de los fines perseguidos. Por eso, no hay allí necesariamente polémica ni formación de bandos irreductibles.

En suma, lo que separa a los militantes leales de aquellos que no lo son, es lo siguiente: Los primeros analizan la situación del Gobierno o del partido, dentro de los organismos adecuados y con vistas a corregir los defectos. Los segundos, en cambio, hacen del análisis una polémica de tipo personal o de resonancia pública, violando las leyes internas y tratando a los demás como adversarios.

Esto, fatalmente, destruye el sentido comunitario de la vida partidista.

Mundogramas

(CON NOTICIAS, RUMORES Y COMENTARIOS DE TODAS LAS CAPITALS DEL MUNDO)

LA CONSTRUCCION NAVAL ESPANOLA

La industria de la construcción naval española, cuya tradición es muy antigua y comenzó a tomar impulso acelerado, dentro de la técnica moderna, hace unos treinta años, sigue progresando hasta el punto de que el anuario del "Lloyd's Register" correspondiente al año 1965 le asigna el sexto lugar mundial. Únicamente las grandes naciones industriales, Japón, Gran Bretaña, Alemania, Suecia e Italia, la sobrepasan. A fines del año último, llegó al 25% del total de los 11 millones de toneladas construidas en todo el mundo. Lo cual significa que, además de mejorar su puesto en el orden general, gana posiciones relativas, pues en 1964 solo produjo el 1,8% del total mundial. Una de las ra-



zonas de esta expansión es el aumento del tamaño de los buques. Actualmente el tipo que predomina es el buque-tanque de unas 22.000 toneladas de peso muerto, habiéndose llegado ya a construirse de 30.000 y está contratado otro de 90.000, que figurará entre los mayores del mundo. Paralelamente, se ha renovado parte considerable de la Flota Mercante española y se han ejecutado numerosas ordenes para el extranjero, especialmente países de Hispanoamérica. Un rasgo curioso es el de que, a pesar de la divergencia oficial de régimen político, el mejor cliente actual de los astilleros españoles es el Gobierno castrista, el cual necesita en forma vital expandir su flota comercial hasta el extremo de que sin ella se vería prácticamente aislado del mundo. En España se han construido y entregado ya varios grandes buques para Cuba y actualmente se está ejecutando aceleradamente un programa que comprende 24 buques de 3.500 toneladas y una serie de embarcaciones menores, como veinte atuneros, de los cuales diez ya están pescando en aguas cubanas. El violento auge de la Marina Mercante castrista le ha creado un serio problema de falta de personal técnico competente para manejar los buques, el que parece está resolviéndose con la contratación de oficiales extranjeros, en gran número, españoles.

El Forestal

Del verde al amarillo, del amarillo al ocre, son los colores y tonalidades de que se viste nuestro Parque Forestal. Como un anfitrión de los barrios feos de la capital, se extiende largas cuerdas, donde disfrutaban jóvenes y viejos de su apacible y fresca sombra.

Lugar de reunión de estudiantes y enamorados, este parque santiaguino tiene vida propia, luz muy singular y nos abre ciertos ventanales que asoman hacia cielos y cordilleras. Quien pasa por el Forestal es siempre un ser apacible, que ama la belleza y busca la paz. Allí muy cerca, la ciudad sigue infatigable con su movimiento y bullicio, en tanto los grandes árboles están quietos, envueltos en un aire que tonifica. Tiene como pequeños barrios, donde disfrutan los niños o bien alzan sus perfiles las estatuas que lo habitaban. La Fuente Alemana perfila con elegancia sus verdes líneas; más al centro, el simbólico monumento a Rubén Darío es un motivo de belleza estilizada; la lira del poeta cae al agua, junto al manebón; algunos rostros de artistas y la barba nazarina del poeta Manuel Magallanes Moure se confunden con la otoñal presencia del Forestal. Junto a los viejos árboles

el río de la ciudad desciende al valle con maestría de rapazuelo. Nuestro Mapocho lo saluda con el vocerío de sus aguas que en lecho rápido se escurren; aguas todavía cordilleranas que no conocen la honda paz de los remansos.

Difícil saber cuándo es más bello y sugerente el Parque Forestal. Hasta en pleno invierno, cuando es sólo un inmenso esqueleto arbóreo y lo arrebujaba la niebla, tiene una estampa de elegancia bien conquistada. Los poetas, los pintores, los enamorados y los niños son sus visitantes más asiduos; para todos tiene un regalo que dar y sus árboles se tornan paternales o bien puramente silvestres. En las noches, a pesar de los focos eléctricos que lo desvelan, parece conciliar el sueño, para amanecer con las primeras campanadas del convento vecino. Inicia su vida húmedo de rocío, esbelto y animoso; se entrega al viento y a los santiaguinos con su belleza plena, con el canto de los zorrales y gorriónes que lo habitan y ahora, en este otoño que comienza, se torna amarillo y entrega a la tierra la cosecha de sus hojas y se dispone a dormir como un hombre cansado y triste. C. R. C.

El "Complot del Silencio" en Torno a Subercaseaux

Santiago, 7 de marzo de 1966. Señor don Juan Tejeda, Diario LA NACION. Presente. Estimado colega y amigo: Con bastante retraso, recibí en Puerto Montt un ejemplar del Diario LA NACION del 20 de febrero, en el que Ud. publica, con el título genérico de "Dos interpretaciones de 94 interrogaciones", un artículo de Matilde Ladrón de Guevara y otro mío acerca del último libro de Benjamin Subercaseaux.

Al pie de mi artículo viene una nota en la que Ud. se defiende de mi alusión al "complot del silencio", tejido en torno a la obra de Subercaseaux. Al respecto, es del caso aclarar que nunca pensé en Ud. o en la dirección de su página, al hacer esta alusión, sino que me referí a la crítica "oficial", tanto de derecha como de izquierda, cuya arbitrariedad en la interpretación de las obras literarias con alcance ideológico es sobradamente conocida.

No podía referirme a LA NACION desde el momento en que Ud. ha tratado, por todos los medios, de corregir estos errores de sectarismo político, para colocarse en un plano de amplitud que sea capaz de reflejar las diversas posiciones e inquietudes del escritor en el mundo contemporáneo. Y es precisamente en este carácter en el que Ud. me ha contado como su colaborador, ya que jamás habría aceptado la exigencia de posiciones ajenas a mis principios. Saluda muy cordialmente a Ud., MARIO FERRERO.

¿Con Qué Autoridad?

Con ninguna. Hablan de masacre, violencia y asesinato aquellos que hicieron su vida de políticos a la sombra de una política de masacres, de violencias y de asesinatos.

Han usado los derechos del pueblo para montar una máquina de opresión del pueblo. Son todos conocidos, pues tienen un pasado imborrable.

Aquel que fue, como Senador, a promover desesperadamente la huelga ilegal de Chuqui, defendió la masacre de obreros húngaros por tanques extranjeros.

Aquel que, en uso de su fuero parlamentario, acusa a un Ministro de haberse manchado con sangre, está él mismo manchado con la traición hacia cuatro de sus compañeros, asesinados, según su propia acusación, por la mano de sus aliados de hoy y olvidados ignominiosamente, más tarde, al sellarse el pacto de amistad totalitaria que los une.

Aquellos que se atreven a poner en su periódico la palabra "masacre", son los que, en la dirección monopolítica de su partido emplearon, a través de años y años (desde Cronstadt hasta Budapest), la crueldad y el servilismo para justificar los más grandes delitos contra la humanidad cometidos en el presente siglo: campos de concentración, exilio de pueblos enteros, monstruosidades judiciales, abuso aplastador de la fuerza armada.

Han teñido su alma (y en varios casos sus propias manos) con sangre de los obreros, de los intelectuales y hasta de sus propios compañeros.

Foman, en nuestro país, una alianza basada en la suprema vileza política: olvidarse los unos a los otros, perdonarse sus grandes complicidades, y preparar, con el material de su propia vida, la denuncia de quienes los derrotaron limpiamente en la esperanza y el amor del pueblo.

Van, sin duda, a revolverse iracundos, a fin de imputar al Gobierno la víctima que venían forjando! Mas cada palabra que digan servirá para recordar un hecho de su propia vida. Por cada perversidad que se atreven a imputar a otro, habrá mil testimonios para probar que cada uno de ellos puede ser acusado de alguna peor. Su sino trágico es el haber perdido toda autoridad política. Llegó la hora en que su figura debe quedar a la luz. Serán descubiertos y tendrán que verse retratados en su pasado reciente. Cada uno se encontrará su propia imagen en la pupila de su cómplice.

Y no será la culpa de quienes los ponen al desnudo. Pues la responsabilidad de su vida les compete de modo exclusivo.

La CUT Pretende Enfrentar al Pueblo

La Central Única de Trabajadores, organismo que no alcanza a representar ni de lejos el 3% de los trabajadores del país, ha caído al parecer definitivamente en el abandono de la única línea que podía contribuir a dignificarla y a permitirle servir eficientemente a sus asociados. Nada está más lejos del espíritu del Gobierno que propender al debilitamiento de los organismos gremiales. La opinión pública, por su parte, al manifestar reiteradamente en las urnas su apoyo a una política nacional y popular que promueve la participación responsable y cada vez mayor de las entidades sindicales o gremiales en el desarrollo del país, está también respaldando este criterio de consolidación gremial.

Naturalmente que este planteamiento está forzosamente ligado a que los respectivos gremios de agrupaciones comunitarias desarrollen su labor específica a través de iniciativas constructivas y, desde dentro de los cauces legales, su responsabilidad y la independencia de sus actividades. Son, pues, condiciones indispensables para el fortalecimiento de las organizaciones masistas y para que puedan desarrollar su labor a que están destinadas.

Sin embargo, el país está comprobando que la CUT, arrastrada a servir maquinaciones marxistas ajenas a su naturaleza y a sus objetivos, hace de su existencia una permanente actividad de muñequero político y, lo que es peor, dedique sus esfuerzos a dar una traducción política a los propósitos de sus mentores, cuyas consignas no han podido alcanzar una aceptación popular. Esta permanente actitud ha llevado a la Central Única de Trabajadores mucho más lejos de lo que quizás sus mismos tutores marxistas pretendieron. Cuando se toma el despenadero, es fatal que la aceleración sea progresiva e irreversible. En efecto, por un proceso de verdadera distorsión mental, de vértigo, que la ha llevado a perder todo sentido de las proporciones y a carecer de criterio para apreciar sus propias posibilidades, la CUT ha pretendido erigirse en la síntesis de todo lo que la inmensa mayoría del país se ha fijado como meta. Sus fines políticos no consisten sólo en una absurda pretensión de enfrentarse con el Gobierno legalmente constituido y respaldado por indiscutible mayoría, sino que son, en el hecho, algo aún más grave. La dinámica de sus propios errores la ha transformado en la enfrentadora de lo que desea el pueblo, la sabotadora de los planes que el pueblo aprobó, la negación, en síntesis, de la soberanía nacional. No otra cosa significan las actuales escaramuzas de la CUT. El enfrentamiento de la CUT a la Revolución en Libertad se resume en que una minoría que a su vez está dentro de otra minoría, que al final pierde toda significación en cuanto a número, y cuyos dirigentes actúan con mentalidad totalitaria y consignista, pretende arrogarse derechos que nadie le ha conferido y sólo se dedica a ejercer su capacidad para hacer daño a la economía nacional y especialmente a los sectores más humildes del país. Esto es doblemente lamentable, ya que ha dejado así de cumplir con lo que habría debido ser su noble misión, se ha granjeado el desprestigio entre las masas asalariadas, dejando a éstas sin el órgano de expresión a que tenían derecho y se ha identificado con el obstructionismo y la regresión, haciendo el juego a los sectores retardatarios que aparenta combatir.

Piernas en el Circo

Los anuncios de los circos ya no destacan tanto los elefantes como antaño. Muestran mujeres seminudadas para utilizar el elemento sexy. El Bim-Bum, mientras tanto, en lugar de exhibir fotos de sus chicas, publica la de Pepe Rojas, quizás para dar un respiro a sus hábitos.

El circo encantó nuestra infancia. Pero era un encanto que venía mas bien desde dentro de nosotros mismos. Los payasos, los marionetas, los que tocaban la Rapsodia Húngara golpeando botellas con un chiselito, no formaban parte desde antes de nuestra mente infantil? El circo era lo normal. Igual que los ratones, los maripos, las hadas y los duendes. Lo extraño y misterioso eran para nosotros las personas gran- dinarias, gravitantes y que habíamos crecido viendo, murmurando palabras mágicas siempre iguales, o un chiselito. Ya crecidos, acostumbrados a este espíritu de la frías en vida, evocamos el circo, lo literaturizamos y nos emocionamos porque era el alma infantil, que la atención, y ahora sí, porque en la vida hemos



ido perdiendo algunos firme- de ella. ¿Qué triste resulta, entonces, ahora, ver los es- tados de las niñas? Entonces hablaban al asistente, que mostraba su pequeño cargamento y uno movía la cabeza impo- rientemente, diciendo "no, no", igual que los grandes. Eran tarjetones autogra- fiados, impresos a clié, en color azul, con autó- grafo, con la foto de la acrobata, del tony o del malabarista, que ofrecían en venta y nadie compra- ba. Carecían del elemento sexy, como las actuales fo- tos de Pepe Rojas en el Bim-Bum-Bum, que publi- can más circo, tal como las no- velas policíacas eran más policíacas antes de la apa- rición de James Bond y sus mujeres desnudas. Ese elemento erótico de la pro- paganda actual de los cir- cos, con mujeres semi- nudadas, dotadas de nume- rosas piernas, le quitan algo de su esencial inocen- cia. Parece ser un circo para niños que tienen más de adultos, circunstancias que de niños. Máximo Severo

HASTA QUE OBTUVIERON SANGRE

EL SIGLO 150 XXXI Nº 4.799 Santiago de Chile, jueves 10 de marzo de 1966 * 12 páginas en 2 cuerpos Precio: 8.300 (Aéreo: 8.800) No salieron a trabajar ayer Obreros rechazan reanudación de faenas de faenas Llama comando de Tavolari ¡A ablandarle la "mano dura" AL GOBIERNO! Comicios de hoy en el puerto: el FRAP se propone hacer retroceder a la de- mocracia cristiana y demostrarle que el país rechaza su política. Comunistas miserables. Se estima que la masa su la elección de los representantes de la Corporación. CHAREMOS contra ORIENTACION ASCISTA DEL GOBIERNO HASTA LAS ULTIMAS CONSECUENCIAS La política española muestra un retroceso en el terreno de la democracia cristiana y la libertad de expresión. La política española muestra un retroceso en el terreno de la democracia cristiana y la libertad de expresión. La política española muestra un retroceso en el terreno de la democracia cristiana y la libertad de expresión. CUT Enfrenta al Gobierno Defienda a Oscar Nuñez de la Querrela Oficial. Contra viento y marea, mineros marcharán mañana TRABAJADORES DE REMEDIOS CUMPLIRAN ESTA SEGUNDA HOJA EN PROTESTA CONTRA DESPRESTIGIO DEL GOBIERNO

Los dirigentes del FRAP y sus órganos de prensa crearon, irresponsable y deliberadamente, un clima de violenta resistencia a la ley y a la autoridad legítima, que condujo a los lamentables sucesos del viernes 11 en el mineral "El Salvador". Aquí se muestran algunos de los titulares que apa- recieron en los veinte días anteriores, y que tenían la intención manifiesta de convencer a los trabajadores del cobre de que el Gobierno arrasaba con las garantías laborales y ciudadanas. El objetivo final era instigar la resistencia a la ley y a "quebrar la mano" del Gobierno.



Junio y las hostess de Aerolíneas Peruanas, Rosario Suárez y Antonieta Mexía, el menor René Moya, se apresta a viajar a Colombia para ser sometido a una intervención quirúrgica en manos del oculista español E. Barraquer, quien se encuentra en ese país dictando cursos de su especialidad. El pequeño René Moya, es un niño oriundo de Chillán y de familia muy modesta. Carece de medios económicos para sufragar gastos de tal magnitud, encontró la generosa y desinteresada acogida del Gerente subrogante de Aerolíneas Peruanas, Mario Sentí, quien concedió las facilidades para que el menor Raúl Moya viajara a Colombia. — (Foto Cerrillos).

Fuerzas populares anuncian un acto de masas en adhesión a la política del Gobierno

Campesinos y pobladores auspician esta iniciativa. Quieren dar respuesta a la subversión ordenada por la CUT.— Campesinos se ofrecen para ir a trabajar las minas, si es necesario

El Comando Nacional de Pobladoras, y las organizaciones campesinas del país, expresaron ayer sus deseos de organizar un acto masivo de apoyo y adhesión al Gobierno, luego de los incidentes ocurridos en la zona norte del país.

Los primeros trabajos respecto de este gran acto se realizaron ayer en la mañana cuando ambos sectores se reunieron en forma separada para tomar importantes acuerdos sobre la materia.

Se piensa realizar este acto frente a la Moneda, como una forma de demostrar al país que el pueblo está junto a su Presidente.

Hasta las últimas horas de la noche, no había información respecto de si tal acto de masa contaba con el asentimiento del Gobierno.

Si la concentración pública se materializa, participarán en ellas trabajadores de todos los sectores de la actividad nacional, los mismos que han declarado no estar de acuerdo con el paro nacional por 48 horas decretado por la CUT.

Los diferentes organismos de campesinos a través del país, han enviado a la Moneda, expresivas comunicacio-

nes telegráficas dando su adhesión y apoyo al Gobierno. El más importante de todos correspondió a la comandancia en jefe de la Unión de Campesinos y Pobladores, Organización Nacional Campesina y Movimiento Campesino Independiente, firmado por el diputado Emilio Campesino, en el que expresan su adhesión y se piden incondicionalmente a las órdenes del Gobierno. "Si es necesario, para salvar la situación que vive el país", la movilización en los medios laborales adictos al Gobierno en general y se materializa para contrarrestar el desmoronamiento de la CUT, respecto de su orden de Paro Nacional.

Con optimismo se reanudan conversaciones para solucionar conflicto de El Teniente

Conversaciones muy reservadas entre dirigentes sindicales, representantes de la Empresa y Gobierno, se desarrollan en un clima de optimismo

Bien encaminadas han estado las conversaciones entre representantes de la Braden Copper y dirigentes sindicales, en orden a buscar una solución al conflicto de El Teniente, que ya se prolonga por 66 días. Estas conversaciones han sido estrictamente reservadas, por cuyo motivo el Ministerio del Trabajo no ha dado una versión oficial sobre su desarrollo.

El Ministro del ramo, William Thayer, dijo, sin embargo, que estaba optimista respecto de los resultados de estas conversaciones, ya que ellas se estaban realizando dentro de un clima de calma y serenidad. Una solución en estos momentos de ansiedad gremial que vive el país, sería muy oportuna, agregó.

Finalmente, el Secretario de Estado, dijo que, en cuanto tuviera una información concreta sobre los avances de estas conversaciones, las daría a la publicidad inmediatamente. Anticiparlas, agregó, sólo podría provocar dificultades.

De este hecho se desprende que en cualquier momento, dado a los propósitos de los negociadores, puede haber solución en este conflicto que ha concentrado la atención del país.



Con ocasión de realizarse en Santiago la I. Convención de Licenciados Mc Gregor, han llegado al país los señores Gabriel Chávez y Robert Corey, Vicepresidente Ejecutivo e Ingeniero de Producción, respectivamente, de Mc Gregor-Doniser Inc. U.S.A. Aparecen en la fotografía en el momento de ser recibidos en Los Cerrillos por el Sr. Alejandro Hirma, ejecutivo de Mc Gregor-Chile y de Grant Advertising. La Convención se iniciará mañana lunes 14 y contará, además, con delegaciones de Argentina, Brasil, Colombia y Uruguay.

Decretadas nuevas investigaciones en el proceso a Laboratorio "Erba"

Por escrito prestará declaración ex Presidente de la República, Gabriel González Videla, quien desempeñó alto cargo en esa industria, hasta el 5 de enero último.— Intensa actividad desarrolló Magistrado sumariante

Por escrito presentará declaración el ex Presidente de la República, don Gabriel González Videla, en el proceso que se instruye en el Primer Juzgado del Crimen contra ejecutivos del laboratorio "Erba S. A.", por infracciones a la Ley de Cambios Internacionales, por un monto estimado en 500 mil dólares.

El señor González Videla desempeñó hasta el 5 de enero último, el cargo de presidente del Consejo del mencionado laboratorio, ahora intervenido por el Banco Central y la Dirección de Impuestos Internos.

Una fuente allegada al Tribunal dijo que también prestará declaración por escrito el Agregado Cultural de la Embajada Italiana, Ettore Rogno.

El magistrado del Primer Juzgado, Oscar Alvarez, interrogó ayer al director suplente del laboratorio, Silvio Rostagni,

quien quedó en libertad luego de prestar declaración. Momentos después, ingresó al Tribunal, Jerezana Fabres, secretaria personal del gerente Ernesto Rigatti, quien se encuentra en Europa, junto a otro alto ejecutivo de la firma, Plinio Menegazzi.

Unos días por LA NACION: el magistrado se constituirá en el local del Banco Francés e Italiano, el lunes o martes, para incautarse de diversa documentación.

A través de este Banco, se realizaban diversas operaciones al exterior, que ahora están siendo investigadas por la Justicia, ante denuncia presentada por el Banco Central contra esa firma.

Mañana inicia trabajos Simposio Latinoamericano de la Industria

En el acto inaugural hará uso de la palabra el Ministro Santa María. Concurren más de cien delegados y observadores de industrias y entidades internacionales

Con el análisis de cinco aspectos del proceso de industrialización de América Latina se iniciará mañana en esta capital el Simposio Latinoamericano de Industrialización a que han convocado la CEPAL y el Centro de Desarrollo Industrial de las Naciones Unidas.

En la ceremonia inaugural hará uso de la palabra el Ministro de Economía Domingo Santa María y el Secretario Ejecutivo de la CEPAL, Dr. José Antonio Mayobre, y el Director Adjunto del Centro de Desarrollo Industrial de la ONU, Walter Chudson.

En esta oportunidad se examinará el estado actual, los problemas y perspectivas de la industria en América Latina y se ha informado que participarán más de cien delegados de los diferentes países acreditados ante la ONU. Además concurrirán especialmente invitados representantes de empresas industriales y organismos de organismos internacionales.

Los puntos que serán tratados se refieren a la evolución de las perspectivas de la industria, sus problemas de financiamiento, los problemas referentes a la aplicación de la tecnología, y perspectivas de las industrias de productos básicos, productos químicos, papel, maquinaria, herramientas textiles y la participación de América Latina en el Simposio Latinoamericano de la Industrialización, que se realizará en 1967.

FORO SOBRE EL PROBLEMA DE LA VIVIENDA Y SUS SOLUCIONES

- 15 de marzo
- 18.00 Hrs: La vivienda como necesidad social. Relator: Sergio Silva Bascuñán, Presidente de USEC.
- 19.00 Hrs: La vivienda y el desarrollo económico. Relator: Enrique Straub, Director de la Caja Central de Ahorros y Préstamos.
- 20.00 Hrs: Debate.
- 16 de marzo
- 18.00 Hrs: Aporte de la comunidad para la vivienda. Relator: Carlos Granifo Harms.
- 19.00 Hrs: Cooperativas de Vivienda. Relator: Walter Somerhoff Ruer.
- 20.00 Hrs: Debate.
- 17 de marzo
- 18.00 Hrs: Aspectos técnicos, económicos y financieros de un plan nacional de viviendas. Relator: Modesto Collados Núñez, Ministro de la Vivienda; Sergio Torretti Rivera, Presidente de la Cámara de la Construcción.
- 20.00 Hrs: Debate.

LOCAL: Teatro Auditorium del Ministerio de Obras Públicas, Morandé 71, 3er. piso.

INSCRIPCIONES: Cámara Chilena de la Construcción, Huérfanos 1052, 9.º piso; Unión Social de Empresarios Cristianos, Agustinas 1350.

PATROCINAN:

- ★ Cámara Chilena de la Construcción
- ★ Unión Social de Empresarios Cristianos

SU TELEVISOR LO REPARAMOS EN SU CASA

Póngalo en manos seguras. 22 años de experiencia en electrónica. Instalamos antenas en el día.

TELEFELCON — Teléfono 35621
INCLUSIVE SABADOS TODO EL DIA

"Desde un pinche de cocina hasta un físico nuclear" es el lema de Manpower

Cuatrocientas dos oficinas repartidas a lo largo y ancho del mundo, muestran la oportunidad de los empleos temporales. Jan Wiegner, Gerente Regional para la América Latina, analiza esta modalidad de trabajo

"Desde un pinche de cocina hasta un físico nuclear" es el lema de la mayor organización de empleos temporales, "Manpower", la que en sus kardex tiene registrada la más variada gama de especialidades que es posible imaginar.

Su línea de actividades incluye, por ejemplo, desde el asesor en asuntos matrimoniales, el personal para la recepción nupcial o nodrizas para cuidar de los niños cuando sus padres deseen ir de fiesta. Si en una reunión de directorio se tratan temas que no son del dominio de los consejeros, la organización proporciona los asesores correspondientes, además de secretarías, dactilógrafas, taquígrafas o traductoras.

En nuestro país hay miles de mujeres que antes del matrimonio aprendieron una profesión o se capacitaron para una actividad determinada. Sus compromisos familiares les impiden trabajar en horario completo, pero están dispuestas a laborar algunas horas para agregar un aporte extra al presupuesto hogareño. En la misma forma hay profesionales, técnicos, peritos, asesores, que además de sus tareas habituales desean trabajar algunas horas al margen de sus ocupaciones estables.

Una madre de familia —expresa uno de los miembros de la organización— rechazaría un trabajo estable, ya que tie-

ne que dedicarse a sus hijos, pero estaría dispuesta a trabajar durante una, dos o tres semanas como vendedora en una tienda en vísperas de Navidad.

En la misma forma un abogado o ingeniero, con jornada completa, no aceptaría un trabajo extra de tipo permanente, pero acudiría con agrado si éste es sólo de unas cuantas horas y sólo algunos días al mes.

Es en este campo donde "Manpower", a través de sus 402 oficinas distribuidas a lo largo del mundo cumple una función específica. En Chile dispone la organización de una División de Oficinas, la que proporciona secretarías, taquígrafas, dactilógrafas, operadores de cajas registradoras, traductores, intérpretes, guías de turismo, demostradores de productos y una División de Contabilidad donde hay personal especializado en todas las materias contables, desde auditores y peritos hasta operadores de máquinas IBM.

Los interesados no necesitan contratarlos, ya que sólo trabajan las horas que sean necesarias, ya sean sesenta minutos o veinticuatro horas. "Manpower" de Chile ha recibido en estos días la visita de su Gerente Regional para la América Latina, Jan Wiegner, quien se impondrá de la planificación de las actividades de la organización en nuestro país. Su visita comprenderá también a Concepción, donde asimismo ya tiene amplia difusión el sistema de empleos temporales.

MONUMENTAL DEMOLICION

de ex Convento San Juan Bautista, ofrece: PINO OREGON en tipos todas medidas y en tablas 1x6 Tablas: roble 1x10 - piso - cielo - tepa - listón piso.

Puertas vaivén - Tablero, vidriados, ventanales, catedral - galerías - mamparas - dinteles - canchales. Robles todas medidas, etc. CRUZ 1681 (Independencia alt. 500)

TAXIMETRO

DE CATEGORIA

4 digitalizadores. Garantía 1 año. Pequeña partícula, llegada por VAPOR BOLIBIA MARU.

LIQUIDAMOS BANDERA 627

TELEVISION

Canal 9 - U. de Chile

- 18.02 SHOW DEL TIO ALEJANDRO
- 18.58 DANIEL BOONE
- 19.52 EL SANTO
- 20.46 DIA DE VALENTIN
- 21.14 GOLES Y MARCAS
- 21.40 HONG KONG
- 22.40 TELETEATRO: RECORDANDO CON IRA, Cia. de Los Cuatro
- 23.56 BOLETIN INFORMATIVO
- 23.58 CIERRE

TELEVISORES GELOSO

GRAN PANTALLA RECTANGULAR DE 23" GARANTIA Y SERVICIO TECNICO ENTREGA INMEDIATA

TELEMUNDI CONDELL 1589 FONDO 2367 VALPARAISO

DISTRIBUIDOR AUTORIZADO: TELEFELCON AGUSTINAS 698 MONEDA 946 FONDOS 64867 y 68020

DISTRIBUIDORES GENERALES: Bonacic y Caro Ltda. V. MACKENNA 2245

DISTRIBUIDOR AUTORIZADO: TELEFELCON PROVIDENCIA 2131 - FONDO 559038

TELEVISION

Canal 13 - U. Católica

- 18.50 TEATRO DEL CUENTO INFANTIL
- 19.40 EL AGENTE DE C.I.P.O.L.
- 20.35 CHINDIO
- 21.00 LOS BEVERLY RICOS
- 21.30 EL TEATRO DE LA FAMA
- 22.00 EL REPORTER ESSO
- 22.17 CLOSE UP DE LA NOTICIA

AGRICULTOR

APEROS PARA LABRANZA EN CANAL O SUELA.

REICH Y CIA. LTDA.

Fonos: 90206-4710 Avda. Bernardo O'Higgins N.º 2788

“Cualesquiera que sean los obstáculos que me atraviesen, seguiré luchando por la justicia y libertad de Chile”

TALCA (Corresponsal).— La apoteósica recepción tributada por la ciudad de Talca al Presidente Frei tuvo su clímax al aparecer el Jefe del Estado en los balcones de la casa de la provincia. Durante largos minutos el público desbordante, que colmaba todos los espacios disponibles de la Plaza de Armas, clamó al Primer Mandatario. Luego de pedir reiteradamente silencio, el Presidente Frei pronunció su discurso, cuyo texto es el siguiente:

Estimadas amigas y amigos:

Yo quiero comenzar pidiéndoles perdón por el hecho de que mi visita estaba programada y ustedes habían sido invitados para reunirse aquí, a las once y media de la mañana, pero esta mañana pensé que a pesar de los problemas que se suscitan tan graves, a veces, yo no podría faltar a esta ciudad y a esta provincia. Yo he venido especialmente, porque alguien dijo que aquí en Talca me amenazaban, yo quisiera venir para que el país entero supiera lo que ustedes sienten y piensan. ...

DIJO EL MINISTRO TRIVELLI A LOS TALQUINOS:

LA FE QUE SE VE EN ESTA EXPOSICION DEMUESTRA QUE EL TRABAJO QUE PRODUCE DESMIENTE A LOS SEMBRADORES DE LA DESCONFIANZA Y ANSIEDAD

El Secretario de Agricultura felicitó a los organizadores de la Tercera Exposición Internacional y Feria Agrícola, Ganadera, Industrial y Comercial.— Dijo Trivelli: “La acción del Gobierno está fundamentada en una política clara y definida de apoyo a la agricultura, impulsando el más acelerado progreso económico del

país, pero, al mismo tiempo, una distribución cada vez más justa de los frutos del trabajo, con mayor participación de los sectores postergados. El Proyecto de Ley sobre Reforma Agraria será mantenido en sus líneas fundamentales como se presentó al Poder Legislativo

TALCA (Por Jorge Veloso Manriquez, Corresponsal).— En un magno discurso, el Ministro de Agricultura, Hugo Trivelli, hablando en nombre del Gobierno, dio a conocer la política del Ejecutivo para acelerar el desarrollo agrícola y el bienestar de los trabajadores del campo y anunció que el proyecto de Reforma Agraria será mantenido en sus líneas fundamentales y tal como se envió al Poder Legislativo.

El Ministro habló durante el almuerzo oficial de la inauguración de la Exposición Internacional y Feria Agrícola, Ganadera, Industrial y Comercial de Talca. Expresó el Ministro Trivelli:

“La presencia de S. E. el Presidente de la República en esta Exposición, que alcanza tan brillantes caracteres, constituye una prueba más de su interés y preocupación constante por la agricultura nacional; demuestra, asimismo, su reconocimiento al esfuerzo de los hombres de campo para modificar el proceso agrícola, haciendo más eficiente para alcanzar más altos niveles de producción. Bien sabemos que sólo una agricultura próspera permitirá al país disponer de alimentos suficientes y liberarse de las importaciones que debemos hacer y que tanto gra-

do se ha repetido, es el flagelo más grande y que tiende a destruirnos en forma acelerada, sino demostramos que somos capaces de ponerle término.

A este respecto quisiera pedir aquí, lo que con tanta propiedad expusiera el señor Ministro de Economía don Domingo Santa María, al inaugurar la Feria de Valdivia, cuando dijo: “por esta razón sin confundir lo que significa por un lado atacar la inflación y por otro establecer las bases estructurales que hagan posible la existencia de una economía estable, el Gobierno, al asumir sus

funciones, resolvió, con el máximo de energía y con primera prioridad, combatir la inflación hasta derrotarla para siempre.

“Eliminar este flagelo no es labor de un día. No sólo se puede hacer en breve tiempo en Chile, sino que tampoco debe hacerse dadas las condiciones, prevalentes en nuestro país. Hay que cumplir etapas graduales de disminución del ritmo inflacionario, ello significa sacrificios inmediatos a cambio de la prosperidad futura.

“Al encarar el problema, se ha debido tomar en consideración de alimentar la permanencia del mal entre las cuales debe destacar el crónico desfinanciamiento del sector público, y desde hace más de treinta años, los déficit de la balanza de pagos, los cuales, si no se reducen, provocan una crisis social, que al crear presiones inflacionarias, cierra la conexión de los factores, de manera indefinida y crea el círculo vi-

cioso de inflación-desfinanciamiento fiscal, déficit de balanza de pagos, lento crecimiento. “Mientras no superemos estos factores y su mutua interdependencia, mientras no rompamos este círculo vicioso, no será posible impulsar y realzar el desarrollo económico de Chile, al ritmo que exige la época en que vivimos.

“Es por esta razón que se ha propiciado una política antiinflacionaria y se han tomado medidas que exigen sacrificios a todos y muy en especial a aquellos que más tienen en la seguridad de que el éxito de este programa depende de manera fundamen-

tal la futura prosperidad que nos ofrece el desarrollo de nuestra economía.

“Esta primera tarea común está siendo coronada por el éxito.”

“Quiero aquí reiterar con nuevo énfasis que al asumir el poder el Presidente Frei, recibimos el país con un ritmo de inflación de 48 por ciento en noviembre de 1964, y que en diciembre de 1965, o sea, después de ejercer el cargo de Gobierno, ya se ha logrado reducir su ritmo a un 25 por ciento, ambas cifras medidas con los mismos métodos y por las mismas gentes. Esta es una realización definida y precisa, del Gobierno, que sólo la ignorancia o la pasión política pueden desconocer. El cumplimiento cabal de las metas parciales que en estas condiciones se han establecido, es garantía del futuro, sobre todo si se considera que además, se han tomado medidas que al corregir los factores que producen inflación, crearán las condiciones adecuadas para el éxito de una política económica de carácter permanente. Entre ellas, la más importante y la de más rápidos efectos para romper el círculo vicioso a que hacía referencia anteriormente, es la que establece la nueva políti-

ca cuprea, que será la herramienta fundamental que nos permitirá superar nuestras actuales deficiencias estructurales para producir y vivir en estabilidad. Estas afirmaciones cobran fuerza irrefragable si se consideran sus efectos en nuestra balanza de pagos y su inmenso poder multiplicador como, asimismo, su importancia en la incorporación del talento y el esfuerzo de nuestros trabajadores a nuestras materias primas.

“Por eso, con toda propiedad, se ha llamado a la nueva política cuprea la vigia nuestra de nuestro desarrollo económico, y por ello el Gobierno cree que disponer de todas las herramientas legales que aseguren su éxito es una necesidad urgente que interesa a todos los sectores del país y en especial a la gran mayoría de los trabajadores chilenos.

“Pero, el aumento de las exportaciones es un elemento tan vital de nuestro progreso económico en la estabilidad que para lograrla es necesario que el país exporte también productos agrícolas y manufacturados. La industria debe crecer más allá de las limitaciones que le impone la existencia de un mercado interno restringido. Es por estas razones que el Gobierno ha tomado las medidas necesarias para poder actuar en un comercio internacional más propicio, en particular a través de la integración de los países latinoamericanos en un área de libre comercio. Con igual propósito el Gobierno ha sometido a la consideración del Congreso Nacional una legislación destinada a impulsar nuestro comercio exterior, introduciendo los procedimientos del “draw back”, que han dado resultados altamente satisfactorios en otros países.”

La mayor producción que sean capaces de obtener los agricultores consistirá en la colaboración más cierta a este anhelo y al mismo tiempo es agricultor progresista, justiciero, preocupado de sus colaboradores y del bien general del país, tendrá como la ha tenido hasta aquí, la más estricta salvaguarda de sus derechos y protección del Estado. Pero, así como seremos inflexibles en el cumplimiento de todas las obligaciones que se tienen con los asalariados, debemos también resguardar los intereses generales de la Nación, que precisa producir más y trabajar en un clima de tranquilidad y de orden. Por eso no se permitirá tampoco las interrupciones de las faenas del campo cuando ellas atenten directamente contra la producción. Asimismo, la ocupación de tierras será el peor título que pueda invocarse por los interesados para que esos predios sean sometidos a la Reforma Agraria.

Es también propósito fundamental la descentralización de las actividades económicas y dar a las provincias oportunidad de desarrollarse en forma plena, desarrollar sus posibilidades y crear industrias que permitan vivir en la única meta del chileno, ni el único lugar para nuevas industrias, ni el solo centro de la educación, la medicina y de todas las actividades del país.

Quisiera referirme en forma muy breve a la acción que hemos desarrollado en esta zona y en primer lugar al programa forestal, porque consti-

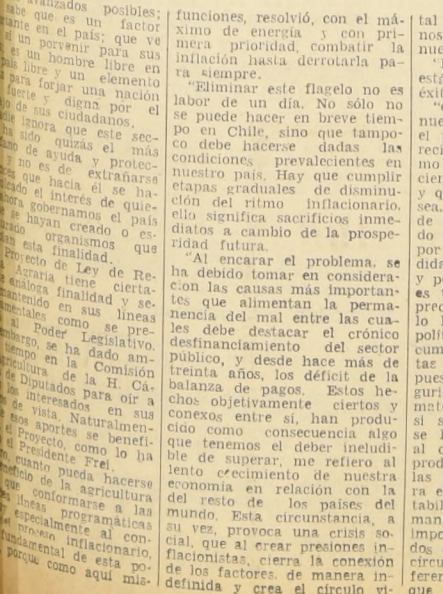

DEMOSTRACIONES de apoyo y adhesión que recibió el Presidente Frei en su visita a Talca, se repitieron en cada aparición pública del Jefe del Estado. En el momento, el Primer Mandatario recibe sonriendo el saludo de un grupo de niños que se esfuerzan por estrecharle la mano.

Año terminaremos el regadío de esta provincia, el regadío de Maule, para dar más trabajo y mejorar la productividad. Yo le digo aquí en esta provincia agrícola, al hombre de esfuerzo y de empresa que trabaja que produce, que cumple con las leyes, que contribuye al progreso del país, que no tiene nada que temer; pero también le digo a todos los chilenos: para que este país prospere, es necesario que modifiquemos las estructuras agrarias, para que los hombres de campo también puedan ser propietarios de su tierra. Para que así creemos una nueva dimensión de la democracia chilena y para que el campesino deje de ser un trabajador postergado y llegue a tener el mismo nivel del trabajador industrial y mejorar así el mercado interno y el desarrollo económico de la nación entera.

Para eso estoy trabajando. Por eso estoy luchando, y el pueblo, que lo sabe y que lo siente, porque el pueblo tiene mil ojos y mil oídos y nadie puede engañarlo con

progreso que es siempre la base de toda democracia. Nada es, ciertamente, estático y en todo se manifiesta un permanente proceso evolutivo que es indispensable aceptar y no frenar, enfrentándolo con ánimo decidido, para que escape a nuestro control y que, sin embargo, es ineludible.

Conforme a la política de estímulo a la agricultura, los precios agrícolas han sido reajustados en proporción mayor que todos los otros: en tanto que los precios de los siderales se han mantenido sin aumentos de consideración, el salario y la asignación campesina han sido mejorados substancialmente. Los precios agrícolas han sido estudiados por Comisiones mixtas de productores y funcionarios, creándose también mecanismos más o menos automáticos para su establecimiento. En el caso del trigo, el precio fijado de \$ 3125 el quintal métrico de 100 kilos, es 31,8 por ciento superior al de 1965, lo que significa un trato preferencial para estos productores, pues los precios agrícolas en 1965, de acuerdo al plan antiinflacionario, sólo podrán subir a nivel del consumidor en 17,5 por ciento.

Para promover la forestación en la provincia se abrió una Oficina Forestal y se lleva a cabo un plan conjunto con Caritas Chile-Catholic Relief Service y el Instituto Forestal, para plantar en el Departamento de Curepto 1.000 hectáreas en propiedad de pequeños agricultores que están gravemente afectados por la erosión y son de aptitud forestal. En ese departamento, el 90% de sus suelos están erosionados y el 85% de los propietarios tienen una superficie inferior a las 50 hectáreas y en su mayoría de secano. En conjunto, en las provincias de Talca y Maule el programa significará reforestar en la próxima temporada unas 12.000 hectáreas.

Para aprovechar la riqueza forestal ya establecida en la zona, el Gobierno, por intermedio de la Corporación de Fomento de la Producción, está estudiando la instalación de una planta de celulosa Kraft en la región de Constitución. Con este objetivo ya se han terminado un estudio de fertilidad técnico-económico para las zonas portuarias necesarias para este objeto y se está efectuando un estudio definitivo de anteproyecto para la planta. Este estudio, estará listo en el presente año y se dará comienzo de inmediato a la formación de la sociedad encargada de materializar el proyecto. De acuerdo al programa de desarrollo del proyecto Constitución, se estimó que la planta comenzará su producción normal a comienzos del año 1970.

La fábrica de celulosa de Constitución representa una inversión directa de 30 millones de dólares y dará trabajo a más de 2.000 personas entre las faenas forestales y de la planta.

Con este mismo afán, se ha concedido ayuda financiera a la Compañía Copihue para una planta de prefabricación de casas de madera, que será la más importante del rubro, lo que significará elevar su capacidad de elaboración a 2 millones de pulgadas, ocupando 300 obreros y 30 empleados.

Siendo la industria vitivinícola una de las más importantes en esta zona, la CORFO ha financiado con 300.000 escudos el proyecto de ampliación y remodelación de la Planta de la Cooperativa Agrícola Vitícola que quedaría terminada el presente año y permitirá racionalizar el proceso de vinificación, logrando mayor productividad de la mano de obra, mejoramiento de la calidad del producto y reducción de su costo.

Con la colaboración de la Agencia para el Desarrollo Internacional, se financiará un vasto programa de electrificación rural, a través de catorce cooperativas con la intervención de ENDESA y un costo muy cercano a los 7 millones de dólares. Eso significará llevar energía eléctrica a las principales zonas agrícolas de esta provincia, mediante préstamos a largo plazo. En el primer semestre de este año se ejecutarán cuatro proyectos.

Con el propósito de impulsar la ganadería nacional y ahorrar las divisas que significa importar carne de vacuno, un vasto plan avícola se está llevando a cabo en el ámbito nacional y en esta zona se otorgó un préstamo a la Cooperativa COPASEM por \$ 310.000 y 6 mil dólares para construir una fábrica de alimentos y también se han dado préstamos a otras firmas para aumentar la producción de pollos broiler. Es satisfactorio señalar el éxito obtenido en Talca con esta política, pues la producción anual de huevos de Talca ha aumentado en un porcentaje de 36 y 63 por ciento, respectivamente, en el último año.

El Gobierno ha importado para Talca desde los Estados Unidos y Holanda, 3 toros de gran calidad por un valor de 24 mil dólares, que se destinarán a la inseminación artificial.

La Corporación de Fomento de la Producción ha destinado en 1965, 966 mil escudos contra 414 mil escudos del año 1964 para adquisición de bovinos importados, retención de vientres, crianza y construcciones ganaderas. Ello significa un incremento de 133 por ciento, con respecto al año anterior.

En materia industrial, el crédito para una planta de moho organismo ha otorgado los créditos para una planta de glucosa y ampliación de plan-

tales aceiteras.

Por su parte, las colocaciones del Departamento Agrícola del Banco del Estado en la provincia de Talca fueron de cinco millones 112 mil escudos en 1965 que comparados con 3 millones 231 mil escudos en 1964, acusa un porcentaje mayor de colocaciones del 58,2%. El crédito total para siembras aumentó en un 87,2% en 1965.

El total de colocaciones en moneda corriente del sistema bancario en la provincia de Talca tuvo un aumento en 1965, con respecto a 1964, del 37,2%, y en moneda real, del 11,3 por ciento.

COMPRAS AGRICOLAS

La Empresa de Comercio Agrícola ha tenido también una acción importante en esta provincia, ya que en 1965 compró productos agrícolas por 475 mil escudos cifra que en el presente año se elevará a 1 millón de escudos. El término también la construcción de las obras civiles de una batería de silos mecanizados que entrará en funcionamiento la próxima temporada, con un volumen total de almacenamiento de 11 mil quintales métricos. Esta temporada empieza a funcionar una unidad secadora de granos con capacidad de 100 quintales métricos por hora.

La Dirección de Obras Públicas invertirá en esta provincia, que serán distribuidos en escuelas, caminos, riego, agua potable y diversas otras obras.

Bien sé que una de las necesidades de Talca es un hospital más moderno, pero, desgraciadamente, no se cuenta, por ahora, con recursos para su construcción. Sin embargo, se ha hecho un convenio con la Universidad Católica, que se firmará la próxima semana, la cual enviará aquí internados que necesitan atención especializada, realizando, además, aquellos exámenes más complejos. El Servicio Nacional de Salud ha programado la distribución a lo largo del país de los médicos, enfermeras, dietistas y laborantes que egresen, con lo cual se beneficiará este hospital, consiguiendo un mejoramiento de las condiciones de atención. El Gobierno está consiguiendo, además, un crédito internacional para dotar de equipos a los hospitales del país durante el presente año y 1967, y por cierto se dotará mejor a Talca.

En el aspecto social y de promoción popular, al cual el Gobierno le da justificada prioridad, se beneficiarán 300 hogares modestos con otras tantas máquinas de coser.

palabras, el pueblo sabe que mi vida entera, que mi esfuerzo presente es por servir a los pobres y a los humildes, por levantar la condición del campesinado chileno, por levantar la condición del campesinado chileno; por desarrollar el impulso y la iniciativa de los hombres de esfuerzo y de trabajo en Chile para hacer de nuestra Patria una Patria grande. Así lo ha comprendido el mundo entero. Así lo han comprendido ustedes que, con su presencia en esta hora, me confortan y me alientan para seguir adelante.

En esta hora, ustedes han dicho una frase que el país entero recogerá: “No afloje, Presidente, el pueblo está presente”.

Si, amigos míos. Sin ninguna amargura. Sin ningún odio. Sin con el deseo de ser Presidente de todos los chilenos, aunque hay algunos que quieren dividir a Chile, seguiré trabajando por la justicia, por la prosperidad y por la libertad de Chile.

Gracias por esta mañana.

La preocupación del Gobierno por la agricultura nacional, señaló el Ministro de Agricultura, Hugo Trivelli, en su discurso pronunciado ayer en Talca, en representación del Ejecutivo. Expresó también que la acción del Gobierno está orientada a lograr el autobastecimiento de productos agrícolas. El Secretario de Estado felicitó a los organizadores de la muestra que da a conocer el esfuerzo de los laboriosos hijos de Talca.

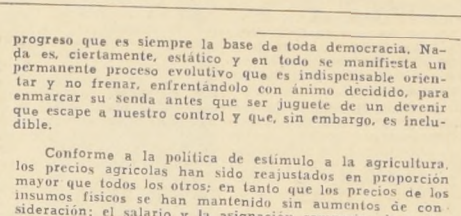

La preocupación del Gobierno por la agricultura nacional, señaló el Ministro de Agricultura, Hugo Trivelli, en su discurso pronunciado ayer en Talca, en representación del Ejecutivo. Expresó también que la acción del Gobierno está orientada a lograr el autobastecimiento de productos agrícolas. El Secretario de Estado felicitó a los organizadores de la muestra que da a conocer el esfuerzo de los laboriosos hijos de Talca.

Como habrán podido apreciar ustedes, la política del Gobierno en materia del desarrollo de la comunidad se orienta, principalmente, a través y hacia cooperativas. Se pretende dar el mayor impulso a esta forma de trabajo y facilitar por todos los medios su desenvolvimiento, porque está demostrando que el mundo entero que es el sistema cooperativo que permite el mayor aprovechamiento de los elementos de trabajo, las mayores ganancias para el sector que produce y las más grandes economías para el consumidor.

Esta política seguirá siendo impulsada y fomentada incansablemente, en especial en el aspecto educativo, para que todos comprendan la necesidad de cooperarse, lo que además tiene la ventaja de establecer un sentido de comunidad y de trabajo solidario que nos hace más unidos y permite una confianza mutua de gran provecho.

Es esta una región en que han establecido y prosperando por el esfuerzo de la iniciativa privada, numerosas industrias que gozan de gran prestigio en el país. Todas ellas, como lo hemos visto, tienen el respaldo y el apoyo del Gobierno, porque considera que esta iniciativa privada es un factor insustituible en el progreso del país. Creemos, por otra parte, que precisamente esta situación de privilegio que han sabido crear los hombres de esta región a través de sus empresas, hará posible una labor comunitaria más efectiva que signifique mejorar el bienestar, sobre todo, a los sectores más desprovistos de aquellas tareas que sean posibles de ejecutar por hombres de iniciativa en la seguridad que recibirán el respaldo del Gobierno. Heo, en este sentido, un llamado para una acción que

es cada vez más urgente para que la Comunidad se organice y contribuya a resolver sus propios problemas.

Señores, con motivo de las Exposiciones, que como la presente muestran el trabajo de los hombres de esta región, se presenta la oportunidad de resaltar, como lo he dicho, la labor del Gobierno.

Creo que todos comprenderán que ella ha sido vasta y amplia y que no obstante la limitación de los recursos y las dificultades de todos los países, ha significado un valioso impulso a las actividades nacionales. Por otra parte, aquellos que se sitúan y captan los recursos y los medios para instalar nuevas industrias, ampliarlas, o nuevas líneas de créditos para iniciar otras actividades, están demostrando fe y confianza en la política del Presidente Frei. Fe y confianza que se ve aquí en esta Tercera Exposición, demostración elocuente del trabajo que produce y que constituye la más rotunda negación para aquellos que pretenden sembrar, con propósitos de desconfianza y ansiedad. El país no se detiene sino, por el contrario, progresa dentro de los planes del Gobierno y los menudados afanes jamás perderán porque el chileno ama su tierra y quiere verla cada día más próspera, trabajada en la armonía de sus habitantes y con las demás naciones, conservando sus valores tradicionales, pero modificando aquellos que el tiempo ha hecho caduco, por fuerzas nuevas y dinámicas. Tal es el sentido de esta Feria Exposición de Talca que ha sabido unir todas las actividades de una región para mostrar el conjunto de su progreso y que me honro en inaugurar en nombre de S. E. el Presidente de la República, felicitándolos a todos por su trabajo.”

El total de colocaciones en moneda corriente del sistema bancario en la provincia de Talca tuvo un aumento en 1965, con respecto a 1964, del 37,2%, y en moneda real, del 11,3 por ciento.

La Empresa de Comercio Agrícola ha tenido también una acción importante en esta provincia, ya que en 1965 compró productos agrícolas por 475 mil escudos cifra que en el presente año se elevará a 1 millón de escudos. El término también la construcción de las obras civiles de una batería de silos mecanizados que entrará en funcionamiento la próxima temporada, con un volumen total de almacenamiento de 11 mil quintales métricos. Esta temporada empieza a funcionar una unidad secadora de granos con capacidad de 100 quintales métricos por hora.

La Dirección de Obras Públicas invertirá en esta provincia, que serán distribuidos en escuelas, caminos, riego, agua potable y diversas otras obras.

Bien sé que una de las necesidades de Talca es un hospital más moderno, pero, desgraciadamente, no se cuenta, por ahora, con recursos para su construcción. Sin embargo, se ha hecho un convenio con la Universidad Católica, que se firmará la próxima semana, la cual enviará aquí internados que necesitan atención especializada, realizando, además, aquellos exámenes más complejos. El Servicio Nacional de Salud ha programado la distribución a lo largo del país de los médicos, enfermeras, dietistas y laborantes que egresen, con lo cual se beneficiará este hospital, consiguiendo un mejoramiento de las condiciones de atención. El Gobierno está consiguiendo, además, un crédito internacional para dotar de equipos a los hospitales del país durante el presente año y 1967, y por cierto se dotará mejor a Talca.

En el aspecto social y de promoción popular, al cual el Gobierno le da justificada prioridad, se beneficiarán 300 hogares modestos con otras tantas máquinas de coser.

Como habrán podido apreciar ustedes, la política del Gobierno en materia del desarrollo de la comunidad se orienta, principalmente, a través y hacia cooperativas. Se pretende dar el mayor impulso a esta forma de trabajo y facilitar por todos los medios su desenvolvimiento, porque está demostrando que el mundo entero que es el sistema cooperativo que permite el mayor aprovechamiento de los elementos de trabajo, las mayores ganancias para el sector que produce y las más grandes economías para el consumidor.

Esta política seguirá siendo impulsada y fomentada incansablemente, en especial en el aspecto educativo, para que todos comprendan la necesidad de cooperarse, lo que además tiene la ventaja de establecer un sentido de comunidad y de trabajo solidario que nos hace más unidos y permite una confianza mutua de gran provecho.

Es esta una región en que han establecido y prosperando por el esfuerzo de la iniciativa privada, numerosas industrias que gozan de gran prestigio en el país. Todas ellas, como lo hemos visto, tienen el respaldo y el apoyo del Gobierno, porque considera que esta iniciativa privada es un factor insustituible en el progreso del país. Creemos, por otra parte, que precisamente esta situación de privilegio que han sabido crear los hombres de esta región a través de sus empresas, hará posible una labor comunitaria más efectiva que signifique mejorar el bienestar, sobre todo, a los sectores más desprovistos de aquellas tareas que sean posibles de ejecutar por hombres de iniciativa en la seguridad que recibirán el respaldo del Gobierno. Heo, en este sentido, un llamado para una acción que

La preocupación del Gobierno por la agricultura nacional, señaló el Ministro de Agricultura, Hugo Trivelli, en su discurso pronunciado ayer en Talca, en representación del Ejecutivo. Expresó también que la acción del Gobierno está orientada a lograr el autobastecimiento de productos agrícolas. El Secretario de Estado felicitó a los organizadores de la muestra que da a conocer el esfuerzo de los laboriosos hijos de Talca.

Impresionante Respaldo Popular Recibe Frei de Todo el País

Delegaciones de pobladores, Centros Comunitarios, Centros de Madres, grupos sindicales, trabajadores, campesinos, pueblo en general, enviaron su respaldo y adhesión al Jefe del Estado, o concurrieron a la Moneda, para hacer presente su sentimiento de solidaridad para con el Gobierno

Un impresionante respaldo nacional y popular recibió el Presidente Frei en el día de ayer. Su visita a Talca constituyó una palpable prueba de que la ciudadanía está perfectamente consciente de que el Gobierno enfrenta una confabulación destinada a quebrar su política en favor del pueblo, y que los enemigos de los cambios están apelando a los más vedados recursos para impedir que el Gobierno pueda llevar a cabo los planes reitradamente respaldados por la gran mayoría nacional.

En esta hora de prueba que enfrenta el país, los trabajadores, los campesinos, los estudiantes, las mujeres, los pobladores, se han agrupado en torno al Presidente Frei para hacerle sentir su solidaridad y para condenar los anticipados y crueles procedimientos puestos en práctica por las minorías de extrema izquierda para lograr sus inconfesables propósitos.

Además de la declaración pública entregada por la Federación de Estudiantes, cuyo texto damos a conocer en información aparte, en la Moneda se recibieron en el día de ayer centenares de telegramas y cientos de grupos representativos de ciudadanos que hacían presente su adhesión al Jefe del Estado y al Gobierno.

Entre las visitas cabe señalar la que efectuaron al Palacio de la Moneda los integrantes de la directiva nacional del Comando de Pobladores, que solicitaron la autorización correspondiente para llevar a cabo el lunes próximo una gran concentración en la vía de adhesión al Jefe del Estado.

La mencionada concentra-

ción se efectuará en la Plaza de la Constitución y en ella participarán los efectivos de todos los centros de pobladores de la capital.

DE TALCA

En la mañana, antes de que se supiera que el Presidente de la República había decidido viajar a la ciudad sureña, se recibió en la Moneda el siguiente telegrama: "La Unión de Campesinos Cristianos de Chile, la Asociación Nacional de Organizaciones Campesinas, el Movimiento Campesino Independiente, a las órdenes de Su Excelencia. Los campesinos acordaron ponerse a su entera disposición para salvar al porvenir de Chile y de la Reforma Agraria. Adelante. Los campesinos trabajarán en las minas, si usted lo ordena". Firma la comunicación el diputado Lorenzini.

JUNTAS DE VECINOS

Numerosas delegaciones de Juntas de Vecinos, Centros de Madres y otras organizaciones comunitarias, llegaron hasta el Ministerio del Interior para hacer llegar su respaldo al Gobierno en esta difícil hora. Otras instituciones enviaron telegramas de adhesión para el Jefe del Estado.

Entre éstas se cuenta la enviada por la Junta de Vecinos de la Población Diego de Almagro, que está encabezada por el Sr. Juan Antonio.

"El directorio de la Junta de Vecinos Diego de Almagro, con una asamblea de más de 500 socios, y frente a los proble-

mas suscitados en los sucesos de EL SALVADOR, acordó:

- 1.- Que estando en la línea de batalla, por las justas peticiones de los trabajadores de nuestra patria, sea en lo social o económico, rechazamos públicamente los acontecimientos originados en el mineral de El Salvador, por considerarnos atentatorios a la dignidad de nuestra patria;
- 2.- Solicitamos al Supremo Gobierno, aplique fuertes sanciones a los responsables de estos atentados contra la clase trabajadora;
- 3.- Repudiar abiertamente a los dirigentes profesionales pagados por los intereses foráneos, que se dicen defensores de la clase trabajadora, y que se encuentran enquistados en los organismos sindicales y en su fuente natural, la Central Única de Trabajadores, que se dedican a mantener los conflictos a costa de la sangre de la clase trabajadora;
- 4.- Respaldo abiertamente a la acción del Supremo Gobierno, sabedores de que éste está defendiendo los sagrados intereses de los trabajadores y pobladores de nuestra patria.

Raúl Campos E. presidente; Daniel Moyano, secretario.

DESDE VINA DEL MAR

Por otra parte, el movimiento de opinión en torno a la persona del Presidente Frei no sólo se exteriorizó en todo el país, sino que en esta ciudad tomó cuerpo a través de un telegrama, cuyo texto es el siguiente: Excmo. señor Presidente de la República, don Eduardo Frei Montalva. Moneda, Santiago. Reciba decidido apoyo de la Democracia Cristiana de Vina del Mar en estos momentos cruciales para el país. Militantes y poderosos sectores de nosotros siguen solidarios con actitud del Gobierno de aplastar los abusos, la prepotencia y actitudes anti-patrióticas de marxistas y reaccionarios donde quiera que se presenten, dentro de los márgenes legales, pero con el máximo rigor. Retirándole nuestra adhesión. Fdo.: Raúl Allard, presidente del PDC de Vina del Mar, y Carlos Lizama, secretario regional.

Capitán Emil Lassen fue condecorado por el Rey de Dinamarca

En presencia de un selecto grupo de compatriotas y amigos reunidos en la Embajada de Dinamarca, con motivo del Aniversario del Nacimiento del Rey de Dinamarca, el Ministro de Asuntos Exteriores de Chile hizo entrega de las insignias de la Orden de Danneberg en el grado de Comendador al Capitán Emil Lassen.

Al hacer entrega de la preciosa joya, el Ministro Christian Plautner Moller, recordó su aprecio por los desinteresados servicios prestados por el Capitán Lassen a su patria.

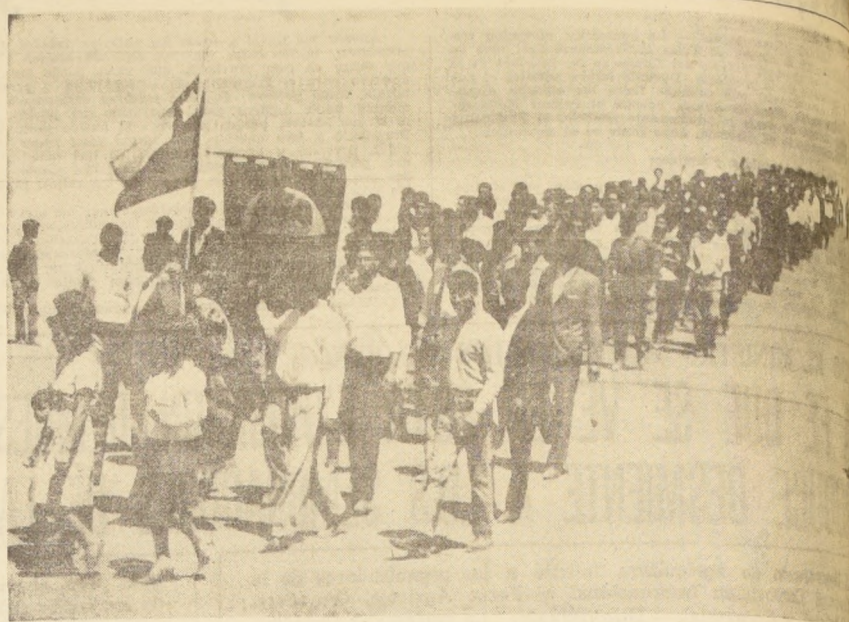

GRUPO DE TRABAJADORES de El Salvador, acompaña los restos de los caídos el viernes 11 hasta el local del sindicato donde fueron velados todo el día de ayer.

NORMAL ES LA SITUACION EN EL SALVADOR

Ministro Secretario General de Gobierno, Raúl Troncoso, expresó que se han adoptado las medidas para garantizar la tranquilidad pública y la libertad de trabajo.— Desde todos los puntos del país se ha continuado recibiendo en la Moneda telegramas de apoyo al Presidente Frei ante la actitud subversiva

"La situación en los minerales es absolutamente normal y no se han registrado nuevos incidentes", expresan las últimas informaciones recibidas en el Ministerio de Defensa Nacional, que ha mantenido permanente contacto con la zona norte.

A través de todo el país, existe tranquilidad frente a los dolorosos sucesos de El Salvador y en la Moneda se empezaron a recibir innumerables telegramas provenientes de las regiones más apartadas del país, en que se expresa en forma coincidente completa adhesión al Presidente Frei y repudio a la acción emprendida por elementos extremistas y reaccionarios del FRAP.

Al mediodía de ayer, el Comandante Javier Rodríguez, ayudante militar del Ministro de Defensa, dio a conocer, según informes recibidos del Coronel Roberto Marambaio, Jefe de Plaza de Chuquibambilla, la zona era totalmente tranquila y que los turnos habían sido reemplazados con una mayor asistencia de obreros y soldados. Las fuerzas militares al mando del Coronel Vial, no han tenido problemas de ninguna especie y no ha habido necesidad de redoblar la dotación que resguarda la zona de trabajo.

En completa calma transcurrió el día de ayer en el mineral El Salvador, donde eran esperados los diputados jefes de los Comités Parlamentarios, que presidido por Eugenio Ballesteros, concurrirían a los funerales de los muertos y al velorio de los mismos que se efectúa en el local del Sindicato.

El coronel Pinochet, jefe de la plaza en El Salvador, informó, además, que ha trabajado igual contingente de mineros y que ha solicitado un avión especial para el traslado de los heridos más graves, entre los que se cuentan el capitán Alvarado, que sufrirá una herida producida por un disparo y el teniente Hald, que fuera agredido con arma blanca.

Para hoy domingo debió aplazarse el traslado a Santiago de militares y policías heridos en los sucesos ocurridos en el mineral de El Salvador. Según se informó, por falta de elementos, no pudo trasladarse a Santiago el avión LAN de itinerario que los esperaba en Copiapó, hasta donde serían llevados al Hospital Militar de Santiago. Sin embargo, se han enviado a la zona médicos y enfermeras para atender a los heridos.

Debido a ello, se dejaron en El Salvador a donde viajara por un avión de la FADEC, un equipo de médicos y enfermeras para atender a los heridos.

EN EL MINISTERIO DEL INTERIOR

Durante dos horas se reunió con el Ministro del Interior, Bernardo Leighton, el Ministro de Defensa Nacional, Juan de Dios Carmona, el Ministro Secretario General de Gobierno, Raúl Troncoso; el Subsecretario del Interior, Juan Hamilton; incorporándose posteriormente el Ministro del Trabajo, William Thayer.

Durante esta reunión se efectuó un exhaustivo análisis de la situación del cobre, como igualmente sobre los anuncios hechos por la Central Única de Trabajadores y la Confederación de Trabajadores del Cobre.

No hubo una versión oficial de los temas tratados, pero sí se dijo que el Gobierno mantiene sus puntos de vista de no aceptar paros en los servicios públicos a de que se habían adoptado todas las medidas del caso para garantizar la tranquilidad pública y la libertad de trabajo.

Por otra parte, el Ministro del Interior, Bernardo Leighton, expresó a los reporteros que la "situación era tranquila, pero tensa".

OTROS COMUNICADOS

Al mediodía de ayer un comunicado desde El Salvador dio cuenta al Ministerio de Defensa que habían sido infructuosos los esfuerzos del grupo de médicos del hospital de ese mineral para salvar la vida de Luis Alvarado Avila, otro de los heridos en los trágicos sucesos de ese campamento minero, con lo que ha aumentado a ocho el número de muertos.

Por su parte, el Ministro Secretario General de Gobierno, Raúl Troncoso, confirmó el deceso de Alvarado y manifestó que el Presidente Frei había salido en avión desde el aeródromo de Pangulmu, regresando a la capital después de haber recibido masiva adhesión en Talca y pleno respaldo a su acción gubernativa.

QUEVA REUNION EN LA MONEDA

Posteriormente el Ministro

Secretario General de Gobierno, Raúl Troncoso, expresó que se han adoptado las medidas para garantizar la tranquilidad pública y la libertad de trabajo.— Desde todos los puntos del país se ha continuado recibiendo en la Moneda telegramas de apoyo al Presidente Frei ante la actitud subversiva

Al mediodía de ayer, el Comandante Javier Rodríguez, ayudante militar del Ministro de Defensa, dio a conocer, según informes recibidos del Coronel Roberto Marambaio, Jefe de Plaza de Chuquibambilla, la zona era totalmente tranquila y que los turnos habían sido reemplazados con una mayor asistencia de obreros y soldados. Las fuerzas militares al mando del Coronel Vial, no han tenido problemas de ninguna especie y no ha habido necesidad de redoblar la dotación que resguarda la zona de trabajo.

En completa calma transcurrió el día de ayer en el mineral El Salvador, donde eran esperados los diputados jefes de los Comités Parlamentarios, que presidido por Eugenio Ballesteros, concurrirían a los funerales de los muertos y al velorio de los mismos que se efectúa en el local del Sindicato.

El coronel Pinochet, jefe de la plaza en El Salvador, informó, además, que ha trabajado igual contingente de mineros y que ha solicitado un avión especial para el traslado de los heridos más graves, entre los que se cuentan el capitán Alvarado, que sufrirá una herida producida por un disparo y el teniente Hald, que fuera agredido con arma blanca.

EN EL SALVADOR

En completa calma transcurrió el día de ayer en el mineral El Salvador, donde eran esperados los diputados jefes de los Comités Parlamentarios, que presidido por Eugenio Ballesteros, concurrirían a los funerales de los muertos y al velorio de los mismos que se efectúa en el local del Sindicato.

El coronel Pinochet, jefe de la plaza en El Salvador, informó, además, que ha trabajado igual contingente de mineros y que ha solicitado un avión especial para el traslado de los heridos más graves, entre los que se cuentan el capitán Alvarado, que sufrirá una herida producida por un disparo y el teniente Hald, que fuera agredido con arma blanca.

EN EL MINISTERIO DEL INTERIOR

Durante dos horas se reunió con el Ministro del Interior, Bernardo Leighton, el Ministro de Defensa Nacional, Juan de Dios Carmona, el Ministro Secretario General de Gobierno, Raúl Troncoso; el Subsecretario del Interior, Juan Hamilton; incorporándose posteriormente el Ministro del Trabajo, William Thayer.

Durante esta reunión se efectuó un exhaustivo análisis de la situación del cobre, como igualmente sobre los anuncios hechos por la Central Única de Trabajadores y la Confederación de Trabajadores del Cobre.

No hubo una versión oficial de los temas tratados, pero sí se dijo que el Gobierno mantiene sus puntos de vista de no aceptar paros en los servicios públicos a de que se habían adoptado todas las medidas del caso para garantizar la tranquilidad pública y la libertad de trabajo.

Por otra parte, el Ministro del Interior, Bernardo Leighton, expresó a los reporteros que la "situación era tranquila, pero tensa".

14 DE LAS VICTIMAS ERAN ABSOLUTAMENTE AJENAS AL PERSONAL Y TRABAJO DE LA MINA

No pertenecían a la planta de obreros y empleados. Y lo que es más sospechoso aún, ninguna de ellas tenía vinculaciones con la población del mineral

Tres de los muertos y once de los heridos a raíz del premeditado ataque a las fuerzas de orden, no figuraron en los registros de control de obreros y empleados de la planta de la Andes Cooper Mining Company, expresa una información oficial.

La presencia de elementos extraños a la masa trabajadora minera de El Salvador y su participación en la campaña de agitación subversiva y extrema desordenada, ante la vuelta al trabajo de la gran mayoría, quedó demostrada en forma fehaciente, cuando ayer la Andes Cooper Mining Company dio a conocer en forma oficial que entre los muertos y heridos figuraban personas que no eran, ni parientes, ni familiares de los obreros en huelga ilegal.

La ninguna vinculación de estos elementos, quedó plenamente

manifestó en esta oportunidad, confirmando plenamente la afirmación del Gbo de que se estaba creando un clima de beligerancia extremo ante la falta absoluta de apoyo a la incitación al paro ilegal. La nómina demuestra claramente la participación de activistas profesionales perfectamente entrenados y que ante el fracaso de sus gestiones subversivas no repararon en el daño intencional que se causaba a la clase obrera, con la abierta impugnation a los representantes del orden y de la autoridad legalmente constituida.

En forma rotunda se confirma que este movimiento estuvo cuidadosamente preparado y que no reparó en los medios para lograr que inocentes mujeres participaran sin saberlo en una trampa de violencia, que condujo a un inútil sacrificio de vidas.

mente de manifiesto en esta oportunidad, confirmando plenamente la afirmación del Gbo de que se estaba creando un clima de beligerancia extremo ante la falta absoluta de apoyo a la incitación al paro ilegal. La nómina demuestra claramente la participación de activistas profesionales perfectamente entrenados y que ante el fracaso de sus gestiones subversivas no repararon en el daño intencional que se causaba a la clase obrera, con la abierta impugnation a los representantes del orden y de la autoridad legalmente constituida.

En forma rotunda se confirma que este movimiento estuvo cuidadosamente preparado y que no reparó en los medios para lograr que inocentes mujeres participaran sin saberlo en una trampa de violencia, que condujo a un inútil sacrificio de vidas.

Llamado a respaldar la Revolución en Libertad formula el Comando Nacional de Trabajadores

En declaración pública denuncia los oscuros manejos que motivaron los incidentes en la mina El Salvador.— Amplia solidaridad con la gestión del Gobierno del Presidente Frei

El Comando Nacional de Trabajadores entregó la siguiente declaración pública en referencia a los trágicos sucesos acaecidos en el mineral El Salvador:

"El Comando Nacional de Trabajadores, frente a los desgraciados sucesos acaecidos en el día de ayer en el Mineral de El Salvador, en reunión extraordinaria, ha decidido dirigirse a la opinión pública para dar a conocer su pensamiento; luego de un detenido y profundo debate acordó lo siguiente:

1.- Exteriorizar nuestro sincero pesar por el trágico fallecimiento de los compañeros trabajadores del Mineral de El Salvador y al mismo tiempo, manifestar a sus familiares nuestras más sentidas y sinceras condolencias.

2.- Denunciar públicamente los oscuros manejos que motivaron el desarrollo de tan lamentable incidente y que obedecen, sin lugar a dudas, a consignas impartidas al FRAP por la última Conferencia Tricontinental de La Habana. Que se tradujeron en la desembalzada participación de parlamentaristas y Socialistas en las asambleas de trabajadores, creando el des-

concerto y la odiosa división de los elementos laborales.

3.- Nos preocupa contemplar que estos sucesos demuestran la existencia de un contubernio de la Derecha reaccionaria y del FRAP, que están contribuyendo a fomentar en nuestro país un negro año de golpismo, para emular lo que desgraciadamente ha ocurrido a algunos de nuestros vecinos de Latinoamérica; pretendiendo con esto, frustrar la Revolución en Libertad, tantas veces sancionada en las urnas por el pueblo de Chile.

4.- Hacer un llamado a los trabajadores de nuestro país para que estrechen filas junto a la Revolución en Libertad, ya que significa también una posibilidad clara de liberarse definitivamente del yugo oligárquico y aclarar el camino para el futuro, para que no se repita lo que desgraciadamente ha ocurrido a algunos de nuestros vecinos de Latinoamérica; pretendiendo con esto, frustrar la Revolución en Libertad, tantas veces sancionada en las urnas por el pueblo de Chile.

van de pretexto para sus oscuras consignas.

Por tanto, todas las organizaciones que formamos parte del Comando Nacional de Trabajadores acordamos brindar al Supremo Gobierno nuestra

solidaridad más completa con su gestión, como asimismo le exigimos sancione en la debida forma y con todo el rigor de la ley a los culpables, que ya han sido claramente individualizados ante la opinión pública.

— SERGIO BRAVO B. Vicepresidente, presidente subrogante; ARTURO MORENO PATINO, Secretario General.

SANTIAGO, 12 de marzo de 1966.

SERENA ACTITUD DEL GOBIERNO FRENTE A DOLOROSOS SUCESOS DE EL SALVADOR

DESDE LAS PRIMERAS HORAS DE AYER, EL PRESIDENTE FREI Y SUS MINISTROS ESTUVIERON EN CONTACTO CON LAS AUTORIDADES DE LA ZONA. EL MINISTRO LEIGHTON INFORMO QUE LA SITUACION EN EL MINERAL ES TRANQUILA, PERO TENSA. ACLARO QUE NO EXISTIA PROHIBICION, SINO CONTROL PARA LOS PERIODISTAS QUE

DESEAN ENTRAR A EL SALVADOR. EL DIPUTADO MAIRA, QUIEN ESTUVO HASTA ANTEAYER EN LA ZONA, DECLARO, DESPUES DE UNA ENTREVISTA CON EL Jefe del Estado: "EXISTIA PRESION ANTE LOS OBREROS QUE NO ACATABAN EL PARO Y DELIBERADA ACTITUD BELIGERANTE FRENTE A LAS AUTORIDADES"

"La situación en el mineral El Salvador se mantiene tranquila pero tensa", declaró el Ministro del Interior, Bernardo Leighton, quien durante todo el día de ayer estuvo en su despacho recibiendo informaciones y entrevistándose con el Presidente Frei y su colega de Defensa, Juan de Dios Carmona.

El Presidente Frei inició la jornada poniéndose en contacto telefónico con el Ministro Secretario General de Gobierno, Raúl Troncoso, y los Ministros de Interior y de Defensa.

A las 10 horas, llegó a La Moneda, e inmediatamente llamó a su despacho a los tres Ministros, donde, en corta entrevista, analizaron los últimos comunicados enviados desde la zona norte por el Intendente de Atacama, Luis Fuente-Ayva Zúñiga. Mientras tanto, se informaba en circuitos oficiales, que en las primeras horas de la madrugada habían salido con destino al norte, efectivos militares y de Carabineros.

Más adelante agregó: "Creo que esto que ha ocurrido tiene que haberse flexionado en torno a la conveniencia de que algunos dirigentes sindicales apoyados a los trabajadores a este tipo de enfrentamiento con las fuerzas militares y Carabineros, que tienen una responsabilidad que cumplir."

Finalmente, Maira se refirió a los investigadores de este suceso: "Sabemos bien que la Confederación de Trabajadores del Cobre ha sido atacada por dirigentes socialistas y comunistas; que ellos en una asamblea expresaron su adhesión a la huelga, pero que ellos, en definitiva, son hecho del problema del cobre y de la Confederación del Cobre y del Caballo de Troya, por el cual crean dificultades al Gobierno."

A su llegada al Ministerio del Interior, Bernardo Leighton, demitió algunas preguntas de los periodistas allí reunidos, informaciones de prensa y radio que tenían absoluta prohibición para los periodistas de entrar al Mineral y trasladar noticias.

"Lo que hay — declaró Leighton — es un control de la entrada". Posteriormente, y pasadas las 13 horas, recibió el informe de la prensa y seguridad de libre acceso a las fuentes de información.

"Sin embargo — dijo —, la entrada está sujeta a resolución del Jefe de la Zona del Mineral".

EMPLEADOS PUBLICOS Y PARTICULARES

A un paso de su trabajo Ud. puede estudiar tres cursos de humanidades en un año en cursos de validación de estudios (Art. 48 del Ministerio de Educación), con profesores titulados en la Universidad de Chile en actual servicio en licencias dependientes del Ministerio de Educación. Cursos diurnos, vespertinos y nocturnos.

ORGANIZACION EDUCACIONAL MANUEL BULNES

33 años de experiencia. Informes y prospectos: AGUSTINAS 972. OFICINA 645. CALLE DIECIOCHO 463 Y OCTAVA AVENIDA 1188. PARADERO 16 DE GRAN AVENIDA. SAN MIGUEL



PRINCESA DE IRAN REGRESA A SU HOGAR.— Encantada de las experiencias recorridas en su visita a Chile se confesó la Princesa de Irán, Fatemeh Pahlavi, con los periodistas que tuvieron la oportunidad de conversar con ella en el aeropuerto de Los Cerrillos. La hermana menor del Shá de Irán, permaneció durante cuatro días en Chile imponente, en forma especial, de la labor que desarrolla la mujer chilena en el concierto de las actividades nacionales. EN EL GRABADO, la Princesa antes de embarcarse en el Jet de Panagra, es despedida por el Jefe del Protocolo, Eduardo Cisneros. (Foto Cerrillos).

Incautada documentación de Confederación del Cobre

Por orden de la Corte de Apelaciones de Iquique, fue allanado el local de la Confederación de Trabajadores del Cobre, en proceso que se instruye contra dirigentes, por infracciones a la Ley de Seguridad Interior del Estado.— Confirmada encargaría de reo, de Oscar Núñez.— Ministro en Visita o Justicia Militar conocerá de los trágicos sucesos ocurridos en mineral "El Salvador"

Después de las 14 horas de ayer, personal de Investigación cumplió una orden de allanamiento en el local de la Confederación del Cobre, ubicado en calle Mac-Iver 233, quinto piso. La orden fue impartida por la Corte de Apelaciones de Iquique, en donde se instruye sumario contra directivos de esa Confederación por infracciones a la Ley de Seguridad Interior del Estado. La policía se incautó de numerosa documentación que fue remitida de inmediato al Tribunal de Alzada, para ser puesta a disposición del Ministro sumariante del proceso.

Entre la documentación incautada figuran ejemplares del Estatuto de los Trabajadores

DEFUNCIÓNES
Tenemos el sentimiento de comunicar el sensible fallecimiento de nuestra querida madre, suegra y abuelita, Sra. SARA CASTRO vda. de ROJAS (Q.E.P.D.)

Sus funerales se efectuarán hoy, a las 16.30 horas, en el Cementerio General (puerta Recoleta), partiendo el cortejo desde la ciudad de Rancagua, calle Carrera Pinto N° 1005.

LA FAMILIA
Ha dejado de existir nuestro querido padre, hermano, suegro, abuelito, bisabuelito, cuñado y tío don GABRIEL HERRERA REYES (Q.E.P.D.)

Sus restos serán sepultados hoy domingo, en el Cementerio General (por Recoleta). El cortejo partirá a las 17 horas, desde la Iglesia Recoleta Franciscana, donde se oficiará una misa a las 16 horas, por el eterno descanso de su alma.

LA FAMILIA
Ha dejado de existir nuestro querido esposo, padre, hijo, hermano, cuñado y tío, don BERNARDO CARRASCO ACURIA (Q.E.P.D.)

Sus restos serán sepultados hoy domingo, en el Cementerio General (por Recoleta). El cortejo partirá a las 16 horas, desde su casa habitación, El Olivar N° 2459 (La Pintada).

LA FAMILIA
Ha dejado de existir nuestro querido esposo y padre, don JUAN EMILIO GONZALEZ GONZALEZ (Q.E.P.D.)

Sus restos serán sepultados hoy domingo, en el Cementerio General (por Recoleta). El cortejo partirá a las 10.30 horas, desde su casa habitación, Rodrigo de Araya N° 1524.

LA FAMILIA
Ha dejado de existir nuestro querido esposo, padre, suegro y abuelito, señor ALAMIRO CARRASCO PEÑA (Q.E.P.D.)

Sus restos serán sepultados hoy en el Cementerio General (por Recoleta). El cortejo partirá desde su casa habitación, calle Carlos Allende 2376, a las 16 horas.

LA FAMILIA
Ha dejado de existir nuestro querido hermano, cuñado y sobrino, señor GUILLERMO CANTILLANA V. (Q.E.P.D.)

Sus restos serán sepultados hoy, en el Cementerio General. El cortejo partirá desde la Capilla de dicho Cementerio, a las 16 horas.

LA FAMILIA
Tenemos el sentimiento de comunicar el sensible fallecimiento de nuestra querida madre, señora MARIA MARTINEZ PEREZ (Q.E.P.D.)

Sus funerales se efectuarán hoy, a las 16 horas, en la Iglesia San Lázaro (Gorbea N° 1850), en dirección al Cementerio General (por Recoleta).

LA FAMILIA
Ha fallecido en Linera nuestro estimado colaborador, ingeniero señor FRIEDRICH WILHELM GUSTAV MANSCH (Q.E.P.D.)

Sus restos serán trasladados hoy por vía aérea a Alemania. Industria Azucarera Nacional IANSA

Tenemos el sentimiento de comunicar el fallecimiento de nuestro querido esposo, señor MANUEL SEGUNDO LLANOS ITURRA (Q.E.P.D.)

Sus funerales se efectuarán hoy, en el Cementerio General (por Recoleta), a las 10 horas. El cortejo partirá desde su casa habitación, calle San Martín 4270.

Señal. Ramón Llano y familia

Reanudada la atención en Consultorio del Cáncer

El miércoles 16 del presente, a las 15 horas se reanuda la atención gratuita del Consultorio con Diagnóstico Precoz del Cáncer en la Mujer, para las pacientes no afiliadas al Seguro Obrero, atención que continuará todos los lunes y miércoles de 15 a 17 horas. Dicho Consultorio se encuentra en el primer patio del Hospital San Borja, entrando por Alameda Bernardo O'Higgins.

La Dra. Juana Díaz Muñoz, presidenta del Centro Contra el Cáncer, hace presente que el diagnóstico a tiempo permite seguir un tratamiento eficaz, que hace sanar a las personas afectadas de cáncer. Las mujeres deberían hacerse examinar una vez al año.

CENTRO CONTRA EL CÁNCER

A su vez, el Directorio del Centro Contra el Cáncer se reunirá el martes 22 del presente, a las 18 horas, en el Colegio Médico de Chile, Esmeralda 678.

IN MEMORIAM.—

Señor EDUVINA vda. de FIGUEROA (Q.E.P.D.)

Al cumplir un año de tu partida, estás presente en el corazón de tus hijos que quedaron sumidos en llanto y desesperación. No te olvidaremos nunca, porque fuiste la madre más linda del mundo, que tuvimos la suerte de ser tus hijos, que con su ejemplo nos supiste enseñar. A ti, mamá linda, que estás en el cielo, aquí en la tierra te recordaremos con una hermosa misa por el eterno descanso de tu alma, mañana 14 del presente, a las 9 horas, en la Iglesia de los RR. PP. Carmelitas (Borja) este Independencia.

LA FAMILIA
Con motivo de cumplir el primer aniversario del fallecimiento de nuestra querida esposa y madre, señora GENARA BALLESTERO DE VÁSQUEZ (Q.E.P.D.)

Se oficiará una misa por el eterno descanso de su alma, hoy domingo 13, a las 10 horas, en la Capilla del Cementerio General.

Albino Villalón Rojo y hermanos

EXPRESIÓN DE GRACIAS
Damos nuestra más sentida expresión de gracias a los familiares y amigos que nos acompañaron a la misa y funerales de nuestra querida hermana, madre, suegra, abuela y bisabuela, señora BLANCA BENAVENTE E. vda. de CARMONA (Q.E.P.D.)

fallecida recientemente en esta capital. Familia Carmona Carra, Moreno Carmona, Carmona Riquelme y Villalba. Santiago 12 de marzo de 1966.

CONFIRMAN ENCARGATORIA

Por otra parte, los Ministros integrantes de la Quinta Sala de la Corte de Apelaciones confirmaron por unanimidad la encargaría de reo dictada por el Ministro en Visita, Abraham Meersohn, contra el secretario general de la CUT, Oscar Núñez.

Este dirigente está siendo procesado por delito de injurias al Primer Mandatario, delito perpetrado durante una concentración pública realizada en Rancagua.

MINISTRO EN VISITA

Una calificada fuente allegada a la Corte Suprema de Justicia, informó que procedería la designación de un Ministro en Visita, en caso de formularse la petición ante la Corte de Apelaciones de La Serena, para que conozca de los trágicos sucesos ocurridos en el mineral "El Salvador".

Sin embargo, aclaró que, por intervenir efectivos de Fuerzas Armadas y Carabineros, la investigación puede corresponder a la Justicia Militar.

MODAS SAMY
NOVIAS-MADRINAS
VESTIDOS FIESTA
Artículos para la temporada.
Trajes de baño, CREDITOS blusas, etc.
Av. Matta 1151

FCR. DE CORTINAS METALICAS
Luis O. Rivadeneira C.
A. PRAT 1444
FONO 588121-CAS-5106-STGO
ATENDEMOS Y DESPACHAMOS TODA CLASE DE TRABAJOS A PROVINCIA. REPARACIONES
PLEGABLE MALLA

VENTAS ESPECIALES A COOPERATIVAS Y SINDICATOS
Facilidades de Pago DIMACOL
MOLINA 50-fels. 91433-97754

POR INFRACCION EN LOS PRECIOS

CLAUSURADAS 154 CARNICERIAS

La campaña de fiscalización de precios realizada por DIRINCO, arroja en el mes, infracciones de 154 carnicerías en los precios oficiales

Por no cumplir con los precios oficiales la Dirección de Industria y Comercio resolvió clausuras para 51 carnicerías y aplicar sanciones para otros 129 comerciantes infractores.
La medida afecta a 35 establecimientos sorprendidos en irregularidades en el expendio del pan: 19 almacenes; 21 fuentes de soda; 8 verdulerías y 46 locales de diversos giros.
El total de clausuras aplicadas a carnicerías, incluidas las últimas 51, es, en el mes, de 154, las que comenzarán a hacerse efectivas en los próximos días.

Fue encargado reo el raptor de la pequeña Carmencita Herrera

Magistrado Orlando Morales deberá resolver si obró bajo el impulso de una obsesión paterna

Con la barba crecida y abatido por el giro que ha tomado para él el hecho de haber rebaldado a viva fuerza a la niña, Carmencita Herrera, de los brazos de su madre acohólica, Luisa Faúndez, Juan Ceballos conversó ayer —en libre plática— con los reporteros de LA NACION.
De pie, en una de las salas del Tercer Juzgado, contestaba con cierto nerviosismo a las preguntas de los periodistas:
"Esta historia me resulta incomprensible —decía alterado—. Yo sólo quisiera proteger a la niña, por eso la traje a Santiago; en San Antonio no conocía a nadie. La niña estaba casi desnuda; yo le di un vaso de leche a beber y me la traje con el propósito de cuidarla. Resulta ahora que, por hacer un bien, estoy 'embromado', y mi familia, que es honrada, debe estar sufriendo con todo este asunto".

¿RAPTO U OBSESION PATERNAL?

Pero, ¿por qué Ud. no dio cuenta a Carabineros de la situación de la niña? —le preguntamos.
"La 'mocostita' me cayó en gracia mientras conversaba y bebía con su madre —contesta—. Le tomé cariño al verla tan descuidada y no pude soportar la idea de que seguiría sufriendo junto a esa mujer, que es una 'perdida'. Por eso la tomé, y abrigándola bajo mi vestón, pues hacía frío, me la traje a Santiago. Quería conservarla junto a mí; pensé que a mi lado podría estar mejor atendida. Yo tengo otro hijo que está a cargo de mi madre, porque la mujer con quien lo tuve se fue. No soy casado".

El hombre se ve fatigado; sus ropas están raídas.
Juan Ceballos quiere continuar alegando la inocencia de su acción, pero la entrevistista termina. Al retirarnos, nos solicita en forma casi angustiosa: "¡Ayúdenme a que se reconozca mi inocencia!".

Le contestamos que el Magistrado es una persona que posee un alto sentido de justicia, por lo que debe esperar con tranquilidad su veredicto.
Luisa Faúndez, la supuesta madre, debe comparecer ante el Tribunal en los primeros días de la semana entrante.

Mientras tanto, continúan llegando, tanto al Tercer Juzgado del Crimen como a nuestro diario, solicitudes para adoptar a la hermosa niña rubia de año y medio, Carmencita Herrera. La niña continúa bajo la protección temporal de la señora Violeta Zamora de Avila, en espera de lo que determine el Juez de Menores, luego de conocer todos los antecedentes del caso.



INDUSTRIALES AVICOLAS DE EE. UU. EN CHILE.—

A su llegada a Santiago aparece aquí una misión de la industria avícola norteamericana, integrada por representantes de firmas productoras de maquinarias para esta actividad, criadores de aves reproductoras y editoras de publicaciones especializadas en avicultura. La delegación presidida por Kent Scott, realizará una visita de cuatro días a Chile con el objeto de establecer contactos con la industria avícola nacional e impulsar el intercambio entre ambos países en este campo.

DIRIGENTES SINDICALES PDC SON CITADOS A IMPORTANTE REUNION

El Departamento Sindical del Partido Demócrata Cristiano ha convocado para las 10 horas de hoy a una reunión ampliada de dirigentes sindicales para tomar importantes acuerdos, en relación a la situación que afecta al país.
En esta oportunidad serán analizados extensamente todos los problemas derivados de la situación creada en El Salvador, como igualmente la campaña subversiva que se desarrolla en la CUT en las organizaciones laborales.
La citación para hoy tiene el carácter de obligatoria. La reunión tendrá lugar a las 10 horas en la sede del Departamento, Alameda 540.

ENCARGADO REO JUAN CEBALLOS



Detenido el 6 de marzo último, por presunciones de raptar a la menor Carmencita Herrera, Juan Ceballos fue ayer encargado reo por el Magistrado del Tercer Juzgado del Crimen, don Orlando Morales. Altradado por nuestros reporteros: "No he pretendido rapiar a la niña, quisiera sacarla del ambiente miserable en que vive".

ESTREMECEDOR HOMICIDIO COMETIDO EN VILLARRICA

Un estremecedor crimen ha conmovido a la opinión pública de Villarrica, movilizándose a la policía civil y a los vecinos de la zona para ubicar y detener al autor del homicidio de la lavandera de 59 años, Ana María Marchant, que fue encontrada ahogada y con el cuello atravesado en el travesaño anterior de las pajas de una silla y amarrados los pies al respaldar de su cama.

El cuerpo, en tan extraña posición, fue encontrado las últimas horas del viernes en la tarde por el hijo de la víctima, Fernando del Valle, quien dio cuenta de su hallazgo a Investigaciones.

Su empleada doméstica, Rosaura Castro, había estado el día anterior a una fiesta, sin que hasta el momento se produjera el hallazgo del cadáver hubiera regresado al sitio de su trabajo, por lo que es buscada por la policía civil.

MURIO EN ATROPELLO

Un hombre elegantemente vestido, pero que no ha sido identificado por carecer de documentos en sus bolsillos, murió atropellado por un camión.

El accidente ocurrió en un cruce del Camino Longitudinal-Sur, proximidades de Parral. El autor del atropellamiento, con fatales consecuencias, fue el camión que gobernaba Luis Morales Irujo, domiciliado en calle Vienna N° 2001, de la capital.

ROBO POR 15 MILLONES

Don Rodolfo León Manríquez, domiciliado en Cumming N° 182, de Santiago, fue víctima de un robo que fue avaluado en 15 millones de pesos. El botín consiste en un televisor, un radioreceptor, tres alfombras importadas, 4 cubrecamas de un turno, un abrigo, ropa de su esposa y cuchillería.

El o los ladrones no han sido ubicados.

ROBO EN FF. CC. DEL EE.

Un robo por ocho millones de pesos cometió un grupo de desconocidos en la manzanera San Eugenio, perteneciente a la Empresa de Ferrocarriles del Estado.

MAQUINARIAS

OFRECE "MORENO" CON AMPLIAS FACILIDADES — ARTURO PRAT N° 135 —

HAGA 3 HUMANIDADES EN 1 AÑO
Cursos diurnos y vespertinos de recuperación con profesores especializados y exámenes válidos (de acuerdo con el Reglamento de Educación Secundaria). ASEGURE SU EXITO EN:
ACADEMIA STUDIUM
(Liceo especializado en cursos de recuperación)
SANTIAGO: Huérfanos N.º 1642 Atención 9 a 13 y 15.30 a 20.30 horas

UNIFORMES
PARA NIÑOS Y NIÑAS
DIRECTAMENTE DE FABRICA, A UN PASO DE ALAMEDA EN CONFECCIONES
LONDON-SPORT
SAN DIEGO 41
FRENTE AL I. NACIONAL

GREMIOS • CONFLICTOS • TRABAJO • CAMPESINOS • SEGURIDAD SOCIAL

CONTUNDENTE DECLARACION:

Con huelgas políticas, provocación y matonaje cumplen consignas de la Conferencia Tricontinental de La Habana

Dice el Movimiento Unitario de Trabajadores de Chile, al evacuar su declaración respecto de los lamentables hechos ocurridos en El Salvador. Hay grupos políticos perfectamente definidos ansiosos de víctimas para exhibirlas ante el sentimiento de la gran masa ciudadana, agrega

En reunión de emergencia, convocada especialmente por su directiva nacional, el Movimiento Unitario de Trabajadores de Chile (MUTCH), que integra la Confederación Nacional Campesina (Unión de Campesinos Cristeros, U. C. C., Asociación Nacional de Organizaciones Campesinas, ANOC, ASICH, Confederación Cristiana de Trabajadores y la Central Nacional de Pobladores, y frente a los sucesos del mineral de El Salvador, acuerda: 1º—Lamentar profundamente los desastrosos sucesos que han costado preciosas vidas de trabajadores chilenos—y de mujeres usadas como fuerzas de choque por la irresponsabilidad de pseudodirigentes—, como consecuencia de los hechos que todo el país conoce. A los deudos de las personas fallecidas, víctimas inocentes de la oligarquía y la dictadura sindical existentes entre los trabajadores del cobre, les expresamos nuestra condolencia y solidaridad.

3º—Manifestar que estas maniobras contrarrevolucionarias surgen de un contubernio tácito entre los grandes empresarios nacionales e internacionales y altos dirigentes del FRAP, interesados en desquiciar los más caros anhelos de cambio que abraza el pueblo de Chile, que ha reafirmado reiteradamente su confianza en la revolución en libertad. No resulta extraño que las grandes compañías norteamericanas del cobre brinden notorios privilegios a conocidos y apatronados "dirigentes" de determinado partido político, a quienes se facilita la posibilidad de acción y de presión sobre la sufrida masa de trabajadores que laboran en los grandes yacimientos cupreos.

RESPALDO A LA REF. AGRARIA DE CAMPESINOS DE COLCHAGUA



Millares de trabajadores campesinos se concentraron el viernes último en la Plaza de San Fernando para reafirmar su decidido respaldo al proyecto de Reforma Agraria propiciado por el Gobierno y su repudio a las maniobras antipopulares y contrarrevolucionarias de sectores extremistas que pretenden arrojarse la paternidad de la iniciativa. En el acto de masas estuvieron presentes el Ministro de Agricultura, Hugo Trivelli, los vicepresidentes de CORA e INDAP, autoridades provinciales, parlamentarios y líderes de organizaciones zonales campesinas. EN EL GRABADO, un aspecto de la multitudinaria concentración realizada por los trabajadores agrícolas de la provincia de Colchagua.

2º—Denunciar el origen político de los movimientos de "solidaridad y adhesión" a los trabajadores de El Témpano que efectúan una huelga de carácter legal. Todo esto constituye la expresión de maniobras destinadas a provocar un trastorno institucional a objeto de desconocer la autoridad legalmente constituida y tratar de quebrarla en su obligación de permitir la libertad de trabajo, libre expresión y mantenimiento del orden público.

SEMINARIOS SOBRE LA INFLACION PARA LIDERES DE LA COMUNIDAD

El Comando Nacional Contra la Inflación del Departamento de La Cisterna, que preside Carlos Pereira, ha organizado en su local ubicado en Lo Carnó N° 01, para el día 15 de Gran Avenida, un ciclo de charlas acerca del origen inflacionario y de la forma como la comunidad debe combatirlo. Este ciclo de charlas contará con la participación de María Espinoza y Hernán Fuentes, encargados de capacitación del CONCI y estará dedicado especialmente a los líderes de la comunidad. Se ofrecerán charlas sobre nutrición y el mejor aprovechamiento del presupuesto familiar. El ciclo se llevará a efecto todos los lunes a las 15,30 horas, en el local mencionado.

IMPENDENTE LOGRO SOLUCION EN CONFLICTO DE FIRMA BOUTEILLE

VALPARAISO.—Por mediación del Intendente de la provincia, Enrique Vicente Vial, se logró dar solución definitiva al largo conflicto de carácter laboral, presentado por un grupo numeroso de empleados—jefes de ventas, cobradores, etc.—de la Sociedad Comercial Bouteille SAC, de este puerto. El conflicto que tuvo su origen en la presentación hecha a la Inspección del Trabajo de Valparaíso, por el representante del Sindicato de la ya mencionada organización, Juan Aránguiz, motivó una visita inspeccional de los organismos de trabajo, deduciendo una orden de la demanda respectiva para la aplicación de una multa por E 4973,63, aplicada a la firma en referencia y a la Sociedad Comercial Bouteille SAC, de este puerto.

CADETES DEL CURSO DE 1916 SE REUNEN EL MARTES PROXIMO

Una reunión de camaradería tendrán el próximo martes los cadetes que ingresaron a la Escuela Militar "Bernardo O'Higgins" el 15 de marzo de 1916, con motivo de cumplirse cincuenta años de la fecha de incorporación al plantel militar. A las 13 horas en el Círculo de Jefes y Oficiales en el Cuartel del Ejército, se ofrecerá un cóctel, al que han sido invitados altos ex jefes de esa rama de las Fuerzas Armadas. El Coronel R. Concha (R), nos ha solicitado en forma especial, invitar por intermedio de estas columnas a aquellos cadetes que posteriormente integraron dicho curso.

Numerosos despidos arbitrarios denuncian campesinos de tres fundos de San Antonio

Campesinos de fundos del departamento de San Antonio, acompañados por el presidente de la Federación Departamental de J. Vecinales, Edgardo Abarca, se entrevistaron con el Ministro del Interior, con el objeto de formular denuncias sobre despidos arbitrarios e irregularidades en el pago de salarios y regalías sociales en los fundos "Cerrillos", "Leyda" y "Parcela 20 de San Juan de Lio-Lleo". La versión de los trabajadores campesinos expresa que en el fundo "Cerrillos" de Leyda, de propiedad de Rafael Massa, existe un conflicto que se prolonga desde hace nueve meses, originado a raíz de la supresión, por parte del dueño, de algunas regalías de patrimonio de los obreros como ración de harina, ración de porotos, una de las dos cuerdas destinadas al cultivo de alimentos para los trabajadores y derecho a cerco. Como última medida, según los campesinos—el patrón les despidió a todos, hace algunos días, sin mediar motivos claros. Denunciaron también los obreros de la tierra que "el propietario del fundo mantiene desde hace años las viviendas de los inquilinos en condiciones inhabilitables, sin haber adoptado, hasta el momento, ninguna medida tendiente a remediar tal situación. A todas estas denuncias, el Ministro del Interior prometió darles rápida solución, a través del Gobernador de San Antonio, y procedió de inmediato a impartir las instrucciones necesarias en orden a que se inicie investigación sobre dichas irregularidades. El Secretario de Estado aseguró también a los inquilinos que se investigarían sus denuncias

país, especialmente a través de la CUT, apéndice del FRAP, que ha permitido la constitución de una oligarquía y dictadura sindicales, marginando los legítimos intereses de los trabajadores, para servir las oscuras consignas de la lucha por el poder.

5º—Reiterar una vez más que estos sucesos son la culminación inevitable de la instrumentación partidista del sindicalismo en nuestro país, especialmente a través de la CUT, apéndice del FRAP, que ha permitido la constitución de una oligarquía y dictadura sindicales, marginando los legítimos intereses de los trabajadores, para servir las oscuras consignas de la lucha por el poder.

6º—Expresar que estamos conscientes de que los instigadores de estos hechos, son los mismos que quieren instar a un paro nacional para hacer el juego a los intentos golpistas de la colusión derecha marxista.

7º—Alertar a nuestras bases campesinas, trabajadores y pobladores, a objeto de que se mantengan en permanente estado de emergencia, para evitar la consumación del atentado trágico que se quiere perpetrar contra nuestra democracia y para que salgan a la calle a defender con sus vidas, si es posible, los derechos soberanos de un pueblo amante de la libertad, la justicia y el progreso social.

Movimiento Unitario de Trabajadores de Chile (MUTCH). Luis Quiroga Jiménez, secretario general; Héctor Alarcón Muñoz, presidente nacional.

Santiago, 12 de marzo de 1966.

Estimamos—agregó—que es necesario fomentar, mediante precios justos la producción de artículos agropecuarios con el fin de permitir una elevación efectiva de las cosechas de elementos tan indispensables como el trigo, el arroz y otros.

INTERVENCION DE PDTE. CENTRAL COMITES CAMPESINOS

A continuación de las palabras del Ministro de Agricultura, habló el presidente de la Central de Comités Campesinos, Carlos Haberbec, quien reafirmó el respaldo de los trabajadores agrarios de la región hacia la política de Gobierno. "Queremos decir—señor Ministro, señaló el dirigente—que nos hemos reunido aquí para decirle a nuestro Presidente que estamos con él porque, ante todo, anhelamos tener libertad, tierras y asistencia técnica y crediticia que sólo a través de este Gobierno hemos recibido."

PALABRAS DE CRONCHOL

El vicepresidente del Instituto de Desarrollo Agropecuario, Jacques Cronchol, intervino a continuación para referirse a la política agraria sustentada por el Ejecutivo, fundamentalmente en lo que se refiere a Reformas de las antiguas estructuras agrícolas del país, que se encuentran estrangulando a la economía del país. "Estamos enfrentados en estos momentos—expresó—, a una gigantesca tarea, y al mismo tiempo, a una oposición desleal de elementos tan indispensables como el trigo, el arroz y otros."

En su exposición, el Ministro Trivelli se refirió fundamentalmente a la importancia que cabe dentro de los planes generales de desarrollo implantados por el Gobierno, al proyecto de Reforma Agraria, iniciativa que es fuertemente resistida por sectores derechistas. "Conjuntamente con este proyecto—añadió el Secretario de Estado—, el Gobierno está empeñado en una política de comercialización de los productos agropecuarios, objetivo que será complementado con un mejoramiento sustancial de los precios de los mismos productos."

sobre mala explotación de los predios antes señalados. La delegación campesina, integrada por Sergio Guajardo, José Domingo Carreño, Luis Ernesto Pinto, Santiago Gómez Segundo, Mecina Avendaño, Rosalindo Meza y Alberto Piña, conjuntamente con el presidente de la Federación Departamental de Juntas de Vecinos, regresó en la misma tarde portando una comunicación del Ministro Leighton, para el Gobernador de San Antonio, con instrucciones para una investigación severa en lo predios denunciados.

de la asamblea de agricultores de la provincia, Alberto Jaramillo, el presidente del Sindicato de Agricultores de San Fernando, Luis Valdés Pereira, el presidente de la cooperativa agrícola, Juan León; los parlamentarios ya señalados; el asesor jurídico del Ministerio, Francisco Cumpido; los agricultores Antonio Malfino y Jorge Antonio Elizauri; Jorge Orchard, fiscal de la CORA; el intendente de la provincia; y el director zonal de INDAP, Radolf Reich.

Posteriormente a la reunión con los empresarios agrícolas, los personeros de Gobierno se trasladaron hasta la Gobernación para concurrir a un almuerzo ofrecido por la autoridad máxima del departamento de Santa Cruz. Terminado el ágape, el Ministro Trivelli, y los Vicepresidentes de CORA e INDAP se reunieron en el Grupo Escolar de Santa Cruz con líderes campesinos de la región. El Secretario de Estado debió, posteriormente, abandonar la ira para reunirse con el Presidente de la República en Talca.

de la provincia, Alberto Jaramillo, el presidente del Sindicato de Agricultores de San Fernando, Luis Valdés Pereira, el presidente de la cooperativa agrícola, Juan León; los parlamentarios ya señalados; el asesor jurídico del Ministerio, Francisco Cumpido; los agricultores Antonio Malfino y Jorge Antonio Elizauri; Jorge Orchard, fiscal de la CORA; el intendente de la provincia; y el director zonal de INDAP, Radolf Reich.

REUNION CON LIDERES CAMPESINOS

Previo a la concentración, que tuvo lugar a las 20 horas del viernes, se realizó una reunión entre los personeros de agricultura y líderes campesinos de San Fernando, en la Escuela Vocacional N° 7, de esa ciudad, con el objeto de intercambiar opiniones sobre materias relacionadas con la Reforma Agraria. Intervinieron en la entrevista los representantes de los Comités "Miraflores", "Las Rocas", "Rinconada" y "Manantiales". Los diputados Rafael Sotomayor y Renato Valenzuela, el presidente de la Central Campesina, Carlos Haberbec, y el ingeniero agrónomo de la CORA provincial, Rafael Moreno, el presidente

REUNION CON LIDERES CAMPESINOS

Previo a la concentración, que tuvo lugar a las 20 horas del viernes, se realizó una reunión entre los personeros de agricultura y líderes campesinos de San Fernando, en la Escuela Vocacional N° 7, de esa ciudad, con el objeto de intercambiar opiniones sobre materias relacionadas con la Reforma Agraria. Intervinieron en la entrevista los representantes de los Comités "Miraflores", "Las Rocas", "Rinconada" y "Manantiales". Los diputados Rafael Sotomayor y Renato Valenzuela, el presidente de la Central Campesina, Carlos Haberbec, y el ingeniero agrónomo de la CORA provincial, Rafael Moreno, el presidente

PARTICIPACION DE MORENO

Cerrando el acto, hizo uso de la palabra a continuación el vicepresidente ejecutivo de la Corporación de la Reforma Agraria, Rafael Moreno, quien planteó a grandes rasgos los frutos obtenidos hasta el momento por el Gobierno, en cuanto a mejoramiento de estructuras agrarias señaló que el Ejecutivo pese a no contar con una efectiva Ley de Reforma Agraria, como la que se discute actualmente en el Congreso, ha expropiado, a través de CORA, un total de 85 fundos mal explotados, que en conjunto reúnen alrededor de 250 mil hectáreas de terreno. "Estimo necesario recalcar—una vez más—, aún corriendo el riesgo de pecar de majadero—agregó Moreno—, que el agricultor que ha trabajado bien la tierra, que cumple con las leyes sociales, que produce riqueza, no sólo le daremos garantías, sino que le ayudaremos sustancialmente, porque nosotros no propugnamos edios encondados, sino unidad nacional para el progreso del país y sus clases trabajadoras."

Los palabras del Ministro Trivelli y de los Vicepresidentes de CORA e INDAP fueron recibidas con calurosas manifestaciones de aprobación. A partir de los miles de campesinos reunidos en la plaza de San Fernando. Algunos elementos extremistas pretendieron desvirtuar la concentra-

UNIFORMES PARA COLEGALES ALMACENES Princeton MI. STGO. NO NECESITA PROPAGANDA el gigante competidor del barrio Estación y del Gran Santiago, sigue uniformando a los escolares de todo el país con el éxito de siempre. RECHACE IMITACIONES Princeton MI. UNICA DIRECCION ALAMEDA 3045 FON0 90749

Queda mucho por realizar, pero lo hecho hasta ahora satisface a la ciudadanía

Un balance promisorio para la ciudad, sede de la Feria Internacional. - En todos los aspectos se aprecia interés por ejecutar obras positivas

Un Intendente de lujo hay en Talca



Demócratacristiano de rancia estirpe es el actual intendente de la provincia, señor José Bernardo Mandiola Cruz. Desempeña el cargo desde el 10 de noviembre de 1964 y su labor ha sido amplia y positiva, en todos los aspectos.

El señor Mandiola nació en Talca, en febrero de 1900, hizo sus primeros estudios en el Seminario Conciliar de San Pelayo y los superiores, en la Universidad Católica, en la cátedra de Leyes. Es casado con doña Felisa Solar Silva, de cuyo matrimonio nacieron diez hijos. Actualmente tiene 33 nietos.

Antes de asumir la Intendencia había sido agricultor, funcionario judicial y Gerente de la Compañía de Gas. Durante varios períodos ha sido presidente del Partido Demócrata Cristiano.

Velando siempre por los intereses comunales, con prescindencia absoluta de cualquier actividad política, el Municipio de Talca ha procurado el progreso, adelanto y ornato de la ciudad, cumpliendo una eficiente labor administrativa defendiendo las arcas municipales e interpretando el sentir y el anhelo de la comunidad.

UN PLANTEAMIENTO JUSTO

La I. Municipalidad de Talca ha programado sus realizaciones más importantes, entre las que destacan:

Mayor superficie de pavimento de calzadas y aceras, y colocación de soleras en distintos sectores de la ciudad.

Adquisición de 12 semáforos, con un costo superior a los \$ 150.000, para ser colocados en los puntos más esenciales e indispensables de las distintas calles de la ciudad, como un mejor ordenamiento del tránsito público.

Construcción de un Mercado Municipal, en parte del recinto del Cuartel de Policía Urbana, para atender el consumo de la Población Oriente de esta ciudad, y muy especialmente de la Población "José Manso de Velasco".

UN BALANCE PROMISORIO
Desde el momento en que el nuevo gobierno comunal inició sus funciones, nume-

rosas obras de adelanto y ornato fueron emprendidas. Sumariamente, podemos destacar las siguientes:

Se ha logrado equipar con todas las herramientas, maquinarias e implementos mecánicos el taller de reparaciones de los vehículos motorizados de propiedad municipal, y se ha ingresado a la planta correspondiente el personal técnico que se requiere para esta clase de trabajo, con las consiguientes ventajas para los intereses económicos del Municipio, y

significando, además, un gran adelanto dentro del régimen interno y administrativo del Municipio.

Se han adquirido dos balanzas de precisión (básculas), para el pesaje de productos del Mercado Municipal y del Matadero Municipal, con un costo superior a los \$ 10.000.

Se adquirió un Gabinete Sicotécnico, que cuenta con todos los medios mecánicos y técnicos necesarios para el otorgamiento de la licencia para conducir vehículos mo-



Señor JOSÉ FERNÁNDEZ LLORENS, Alcalde de Talca.

torizados, con un costo de \$ 16.800.

Se están activando en el Banco del Estado, el empréstito municipal, autorizado por ley N.º 15734, para la terminación de la nueva Casa Consistorial y las demás obras de adelanto local especificadas en la propia ley muy especialmente la terminación del Estadio Municipal de la Población Oriente, de Talca, ubicado en calle 1 Oriente esquina de 1 Norte, ya que actualmente se encuentra realizada la obra gruesa de este edificio.

Se cuenta en este momento con la mecanización total del Servicio de Aseo.

Se procedió a la habilitación de un local de propiedad municipal, para el estacionamiento de micros interprovinciales, en calle 2 Norte 5 Oriente, tal vez el primero que se construye por parte de un Municipio.

Para la práctica de los deportes, existen diversas canchas o estadios, dos de ellos de propiedad municipal, más el Estadio Fiscal de Talca, que sirve para la competencia de fútbol profesional. También el Municipio tiene un gimnasio techado, en calle 5 Oriente 2 Norte.

En lo referente a turismo, se puede mencionar el balneario popular Rio Claro, aparte de los innumerables pasos a lugares cercanos que existen alrededor de Talca. Se cuenta con hoteles de primera clase, cines céntricos, etc.



MAQUETA de la futura Casa Consistorial.

ESTA ES LA DIRECCION COMUNAL DE TALCA AL EFECTUARSE LA FERIA INTERNACIONAL

Al realizarse la "Feria Internacional de Talca", dirigirá la progresista comuna las siguientes autoridades:
Alcalde, José Fernández Llorens.
Regidores, Lina Aguilera Robbe, Esther Zuñiga Braga, Luis Díaz Iturriaga, Galo Lavín Pradenas y Miguel Ángel Escobar Gamboa.

JEFES DE SERVICIO
Secretario Municipal, señor Enrique Sepúlveda Vilalobos.
Abogado Municipal, señor Carlos Silva Foncea.

Director de Obras Municipales, señor Wolfgang Lohmann Cabriolere.
Contralor Municipal, señor Eugenio Covarrubias Velásquez.
Administrador de los Mercados, señor Juan Herrera Vergara.
Veterinario Administrador del Matadero Municipal, doctor Rómulo Ojeda Avaria.
Asistente Social, señora Paz Vidal de Acevedo.
Jefe del Departamento de Tránsito, señor Ramiro

Espinoza Chávez, Jefe del Departamento de Patentes, señora Dora Govia de Rojas.
En el cargo de Policía Local de Talca desempeña el abog. Mario Moya Bravo.
UNA SENSIBLE
El 4 de septiembre la Municipalidad de Talca sufrió la pérdida de sus regidores, el señor Llermo Urzúa Cortés, cuyo fallecimiento lutó a distinguidos de la ciudad.

TALCA SERA UNA DE LAS CIUDADES MEJOR ILUMINADAS EN TODO CHILE

Con el objeto de dar a Talca y sus habitantes el debido confort, la I. Municipalidad de Talca ha llamado a propuestas públicas para la instalación de gas de mercurio en la ciudad aceptando las más convenientes de firmas de prestigio nacional e internacional.

PHILIPS CHILENA S. A. DE PRODUCTOS ELECTRICOS: 800 luminarias con ampollitas de 125 W. c/u. \$ 250.

400 luminarias con ampollitas de 250 W. c/u. \$ 303,77.

S. A. C. I. SALINAS Y FABRES: 300 OW-400 lumi-

narías Omicron, tipo Westinghouse, sin ampollita, c/u. \$ 495.

GILDEMEISTER S. A. C. 2.200 ampollitas de gas de mercurio corregidas, con capa fluorescente, tipo HQL de 120 W., 220 V., 5.400 lumen, zócalo Edison 27, c/u. DM 10,34. (Los DM 10,34 hay que reducirlos a moneda nacional).

Con las medidas acordadas por la I. Municipalidad de Talca, ésta pasará a ser una de las ciudades mejor iluminadas del país, advirtiendo que la calle 1 Sur de la 2 Oriente, cuentan con ampollitas de gas de mercurio.

DE LA COMUNA AL PARLAMENTO

Dos regidores del actual período municipal, por voluntad del electorado, debieron hacer abandono de sus cargos edilicios para integrar el 21 de mayo de 1965 la H. Cámara de Diputados. Ellos fueron:

- Gustavo Ramírez Vergara,
- Dr. Jorge Cabello Pizarro.

CASA MERCADAL

SUCESION JOSE MERCADAL FERRER

1 Sur 1136 - Fono 31353

Casilla 327 - Talca

MERCERIA — FERRETERIA — MENAJE — REGALOS — JUGUETES — ARTEFACTOS SANITARIOS — ARTEFACTOS ELECTRICOS — MAQUINAS ALFA, etc



Señor MIGUEL A. ESCOBAR GAMBOA, Regidor.



Señor LUIS DIAZ ITURRIAGA, Regidor.

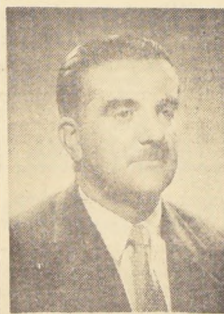

Señor GALO LAVIN PRADENAS, Regidor.

EL PROBLEMA HABITACIONAL DE SU PERSONAL PREOCUPA A LA I. MUNICIPALIDAD DE TALCA

La Municipalidad de Talca se ha preocupado muy



Señora LINA AGUILERA ROBBE, Regidora.

especialmente del problema habitacional de sus empleados y obreros, tomando inmediatas medidas para solucionar los déficit comprobados.

Se interesó por la adquisición de casas para el personal de empleados y obreros, con cargo al 5% que la Ley destina de los ingresos ordinarios del Municipio, para esta finalidad social. Cabe aquí si, dejar constancia que en cuanto a la compra de estas casas para los empleados, en algunos casos ya se han concretado y en otros se están tramitando las gestiones legales correspondientes.

MAGNIFICA LA OBRA DE LOS LEONES EN TALCA

En octubre de 1960 se fundó el Club de Leones de Talca. Durante más de 15 años ha venido sirviendo a la colectividad de manera ejemplar destacando sus mejores esfuerzos en el bienestar de los necesitados. Ha estado presente en cuanta actividad social, cultural o benéfica se ha organizado.

De entre sus mejores obras destacamos: Entrega a la ciudad de una Plaza de Juegos Infantiles; entrega a las salas de guardia del Hospital Regional de un equipo curativo y tubo de oxígeno; mantención de una Colonia Escolar de 100 alumnos pobres y sus profes-

res en el Refugio de La Sulza (cordillera de Talca), construido por el Club; atención de ramadas dieciocheras, rodeos y exposiciones en Talca; permanente atención del Banco de Anteojos y donaciones al Club de Menores, Casa de Huérfanos, Buen Pastor, reos de la Cárcel, etc.

Actualmente el presidente del Club es el "león" fundador Kurt Bolzmann; secretario, el león Julio Sierralta, y tesorero, el león Osvaldo Zamorano. Sus miembros son 33 y se destaca un Comité de Damas, magnífico y tesonero.

En la 3ª Feria-Exposición de Talca los leones tendrán la concesión del Casino.

Como dato ilustrativo de las casas ya adquiridas podemos dar el siguiente detalle:

- 22 casas para obreros municipales, adquiridas a la Fundación de Viviendas.
- 2 casas para empleados municipales, una construida y otra en construcción por intermedio de la Asociación de Ahorro y Préstamo "AHORROCENTRO", de Talca.
- 3 casas para empleados de la planta administrativa



Señorita ESTER ZUNIGA BRAGA, Regidora.

I. MUNICIPALIDAD DE TALCA

Se avisa a los acreedores de la Ilustre Municipalidad de Talca, que las facturas para cancelar el suministro de materiales y otros artículos para los servicios municipales, se sirvan remitirlos antes del primero de abril, para los efectos de su cancelación.

TALCA, 12 de Marzo de 1966.

EL ALCALDE

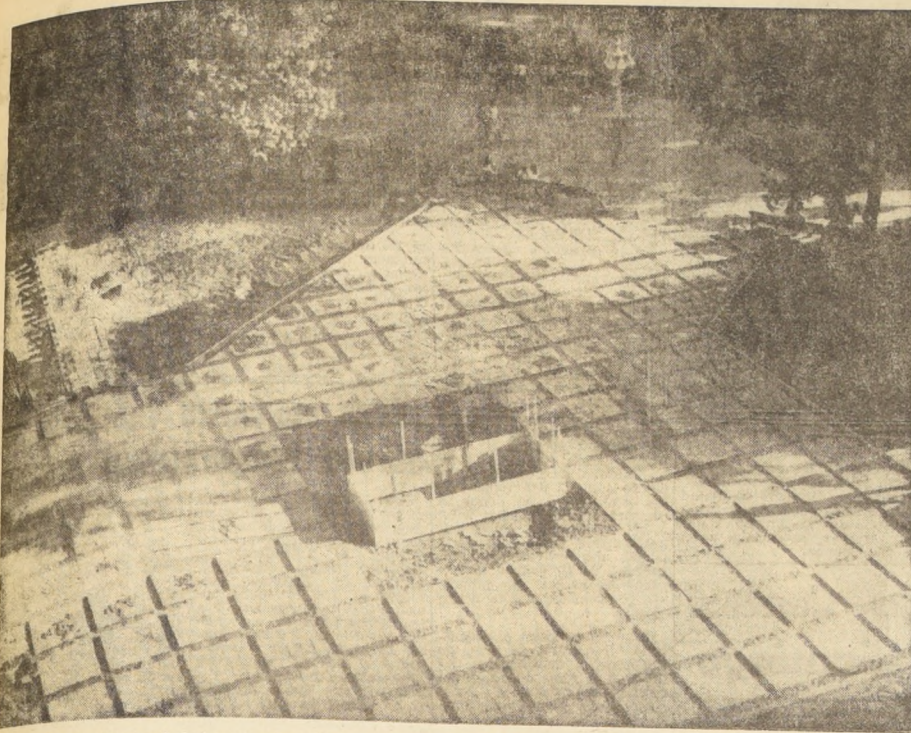

El grabado muestra los trabajos que se realizan en uno de los ochavos de la Plaza de Armas, frente a la esquina de Montt con 21 de Mayo, y que corresponden al Plan de Remodelación de la Plaza que estudia la Municipalidad de Santiago. "Un cuando el plan no está aprobado se adelantó que en cada uno de los extremos se colocará un monumento que puede ser el de don Pedro de Valdivia, ubicado en el

cerro Santa Lucía, o de alguno de inspiración colonial. La remodelación de la Plaza forma parte de un plan municipal de hermosear paseos y edificios de la comuna, algunos de los cuales se encuentran en mal estado de conservación. Se informó que en las nuevas áreas verdes que se crearán en la Plaza de Armas se ubicará algunas especies arbóreas traídas de otros países.

Becarios de 11 países asisten a cursos en Escuela de Salubridad

Treinta y dos representantes de once países latinoamericanos intervienen en los cursos de la Escuela de Salubridad.— Formación de personal ejecutivo para hospitales

Mañana, a las 11.30 horas, la Escuela de Salubridad recibirá a los profesionales de diversos países de Latinoamérica, que junto a médicos, enfermeras, profesores, matrones y otros profesionales chilenos, asistirán a los cursos 1966.

Los 30 becarios de la Organización Mundial de la Salud y 2 de la Organización de Estados Americanos representan a Guatemala, Ecuador, República Dominicana, Argentina, Colombia, Cuba, Costa Rica, Honduras, Uruguay, Perú y Brasil.

El Servicio Nacional de Salud ha comisionado a más de 60 de sus profesionales, los que permanecerán duran-

te un año en estos cursos de perfeccionamiento.

En la ceremonia hablarán el Director General del Servicio Nacional de Salud, Dr. Francisco Mardones Restat; el Decano de la Facultad de Medicina de la Universidad de Chile, profesor Dr. Amador Neghme, y el Director de la Escuela de Salubridad, profesor Dr. Guillermo Adriasola Espejo.

Han sido especialmente invitados Agregados Culturales, autoridades médicas y universitarias. La reunión tendrá lugar en el Auditorio N° 332 del edificio de la Escuela, local del Instituto Bacteriológico, calle Marathon 1000, casi esquina de Av. Grecia.

PERSONAL EJECUTIVO

Un programa de Adiestramiento en Administración para Ejecutivos de Hospital marcha en el Servicio Nacional de Salud, como un medio de propender a elevar la productividad de los establecimientos hospitalarios, en conformidad con la política de Gobierno.

El proyecto sobre esta materia ha sido elaborado por la Escuela de Salubridad. En sus aspectos de investigación y de servicio, los propósitos de tal proyecto son contribuir a la formación de ejecutivos de hospital. Este propósito pertenece a la naturaleza misma del proyecto, pero se estima oportuno insistir en que, de acuerdo a la política de la Facultad de Medicina, el proceso docente se inserta en la situación concreta del hospital.

A través de este programa se desea formar administradores y jefes de departamentos en las áreas de abasteci-

miento, admisión de enfermos, alimentación, aseo, banco de sangre, bienestar, contabilidad, enfermería, esta-

Se instalarán Talleres Artesanales en P. Montt, Rancagua y Santiago

"Proyecciones de esta iniciativa son enormes, ya que los beneficios se extenderán a toda la comunidad", expresó Jorge Guzmán, Subjefe de Servicios de Promoción Popular

Entró en vigencia el convenio suscrito entre la Consejería Nacional de Promoción Popular y el Servicio de Cooperación Técnica, filial de la CORFO, mediante el cual se instalarán talleres artesanales a lo largo de todo el país.

En su primera etapa el programa contempla la puesta en marcha de un taller de carpintería en Puerto Montt, uno de mecánica y forja en Santiago, y otro de

mecánica, forja y carpintería en Rancagua.

Las proyecciones de esta iniciativa son enormes — dice Jorge Guzmán, subjefe de Servicios y Equipamientos de Promoción Popular —, ya que, aunque esto supone agrupar a un total de cien obreros especializados, al crear una nueva unidad de producción, los beneficios se extenderán a toda la comunidad.

De acuerdo a las bases del convenio, el Servicio de Cooperación Técnica desarrollará estudios de factibilidad sobre la situación actual de los talleres, mercado y posibilidades de extensión, capital de trabajos y costos. Asimismo, el Servicio

se encargará de supervisar la puesta en marcha de los talleres.

Por su parte, la Consejería Nacional de Promoción Popular capacitará al personal que formará parte de los talleres.

tanto en el aspecto cooperativo como social; gestionará los créditos necesarios para la instalación y operación de cada unidad, y evaluará los ingresos, medios y necesidades inmediatas de la población.

APRENDA A MANEJAR

en automóviles modernos, doble control; arreglar pannes motor; instrumentos; cambio ruedas; dirección; revisar en pozos de nuestros talleres, niveles. Precios más bajos. COM-PRUEBELO.

INSTITUTO "SAN MIGUEL"

Sucursal en Stgo.: Mac-Iver 175, Of. 75. San Nicolás 1209, Parada. 11, Gran Avda.

UNA BUENA SOLUCION PARA SUS PROBLEMAS INTIMOS

Si su esposa la ha abandonado, señora, y si a usted, señorita le han conquistado su novio, no desesperen. En carta lacrada se les remitirá el secreto de cómo hacerlos volver. Triunfe usted, señor, en amores, negocios, inversiones, Polla, Lotería. Indique fecha de nacimiento y sus problemas que le aflijen y a vuelta de correo se le enviará GRATIS SU HOROSCOPO PERSONAL con indicaciones, dos números de Polla, Lotería y una carta orientación, todo analizado con la solución integral de sus problemas. Adjunte \$ 300 en estampillas de correo para su constatación.

ESCRIBA: PROFESOR BONYARDAN, CASILLA 4828, CORREO N.º 2, SANTIAGO DE CHILE. ATENCION Y VENTAS DE LIBROS: ALAMEDA 2510

UNIVERSIDAD DE CHILE

ESCUELA DE CIENCIAS POLITICAS Y ADMINISTRATIVAS

El test de aptitudes para los postulantes a primer año se verificará el VIERNES 18 del presente a las 15 horas, en el local de la Escuela de Derecho (Pío Nono esquina de Bellavista).

Para ser admitidos al examen, los interesados deben presentar el número de inscripción y cancelar Eº 2 (costo del test).

LA DIRECCION

UD. SERA **BACHILLER EN JULIO**

Si recurre hoy mismo a nuestra competente y entusiasta atención docente.

Si Ud. vive en provincias: Mándenos este aviso con su nombre y dirección para prepararlo por correo.

Si Ud. vive en Santiago: Visítenos sin compromiso.

Organización "Links" M.C.R.

UNION AMERICANA 148 (ALTURA 2880 DE AV. B. O'HIGGINS)

HOMENAJE A GEOLOGO ALEMAN

Con motivo de la visita del catedrático de Geología de la Universidad Libre de Berlín, Prof. Werner Zell, el Embajador alemán, Gottfried von Notitz, ofreció un almuerzo en su residencia. Asistieron los catedráticos Prof. Luis Aguirre Lebert y Héctor Flores Williams, ambos de la Escuela de Geología de la Universidad de Chile, el catedrático Jorge Muñoz Cristi, Director del Instituto de Geología de la U. de Chile y Héctor Fuenzalida Villegas, hermano del catedrático Humberto Fuenzalida Villegas, fallecido hace pocos días. Además estuvieron presentes tres jóvenes geólogos alemanes, quienes por invitación del profesor Fuenzalida están realizando investigaciones geológicas en Chile.

El Embajador von Notitz en un breve discurso recordó al científico fallecido, conmemorando sus grandes méritos en pro de la colaboración chileno-alemana en el campo de la Geología. El Embajador mencionó que, en reconocimiento de dichos méritos, el Presidente de la República Federal de Alemania, Heinrich Lübke, iba a otorgar al profesor Fuenzalida la orden al mérito de la República Federal de Alemania en el grado de Comendador. La muerte prematura del científico, no hizo posible llevar a cabo esta intención.

LOS REFUGIOS SE EXTIENDEN A TODO EL PAIS



Una de las medidas más acertadas de las autoridades Municipales del Gran Santiago fue la autorización para la instalación de Refugios al servicio de esa víctima, de ese condenado a la afrenta de la locomoción colectiva que se llama con el nombre poco atractivo de "teatón", y que durante muchos años estuvo expuesto a toda suerte de amarguras, cuando parado en las esquinas de la gran urbe esperaba minutos y horas a veces, el medio de locomoción colectiva que lo trasladara a su hogar.

Vino, insospechadamente en auxilio de ese anónimo contribuyente el Refugio de Acero, que con sus cuatro metros

treinta de frente, dos de fondo y dos metros veinte de alto sirve de resguardo tanto en la época canicular del verano, como de protección eficaz en los crudos inviernos santiaguinos.

Existen actualmente en nuestra capital más de 200 refugios diseminados en las esquinas más concurridas de cada unidad comunal y según datos que se nos han proporcionado, hay más de 325 en uso en todo el país, esperando que en el curso del presente año estos medios de protección humana se instalen en todos los pueblos de la nación. Por de pronto se están instalando en Chañaral, Los Angeles y La Serena. Sus modelos son

standard y su uso se ha generalizado en las principales capitales de Europa y los Estados Unidos. Su instalación es posible gracias al esfuerzo económico de las firmas auspiciadoras que, en esta capital señalamos a: Soquina, Savory, Hammersley Casa Heffer, Biogis, Abastible, Lotería de Concepción, F.C.A., Víctor, Asociación de Ahorro y Prestamo Cal y Canto, Acovall, Andallén, Lota Green y otras, siendo su constructora la firma Ferrobone.

En la nota gráfica que se inserta en estas columnas se puede apreciar un aspecto cotidiano donde el público se refugia a las horas de mayor actividad capitalina.

¡AL CONTADO... NO!

SIPER

Ahora al alcance de todos. Solo Mesa Plazo, sin recargos.

ENTREGA EN 3 DIAS. Solicite su presupuesto.

SUC. INDUSTRIAL DE PERSIANAS, SIPER LTDA. ALAMEDA 312-OF. 808

san diego 1758 fono 567336

COMPRE AL FABRICANTE

mesas con formalita

MODAS Jacqueline

NOVIAS MADRINAS

Vestidos de Fiesta, trajes de baño, blusas, artículos de temporada.

CREDITOS CONFACCION FINA EN GENERAL

MAC IVER 334

Por orden de la Dirección de Aprovisionamiento del Estado

GRAN REMATE

EL MIERCOLES 16 DE MARZO DE 1966, EN AVENIDA MATUCANA N° 151, A LAS 10 HORAS. — HAY:

1. Automóvil Plymouth 1953 con radio, todo funcionando.	1. Furgón Ford 1951, incompleto.
3. Automóvil Ford 1953, incompleto.	2. Jeeps Overland 1960, incompleto.
1. Automóvil Ford 1951, incompleto.	1. Jeep Willys 1959, incompleto.
2. Furgones Ford 1953, incompleto.	2. Camiones Ford 1952, incompleto, con carrocería metálica.
2. Camiones Ford 1952, incompleto, con carrocería y porta-carga metálica.	1. Jeep Willys 1957, incompleto.
	2. Camiones Ford 1948, incompleto, con carrocería metálica y capota de lona.

ADEMAS: Magnífico juego de loza alemana marca Rosenthal para 12 personas, compuesto de: 154 piezas. Juego de cuchillería marca B.M.F. Rostfrei procedencia alemana, para 12 personas, compuesto de 157 piezas, en estuche de madera. Jardín estético de cristal cortado importado, en colores blanco y verde. Amoblado comedor estilo Tudor, compuesto de: mesa extensión, buffet de 4 puertas, mesa de armo con cubierta de cristal, biombo de 3 cuerpos, 10 sillas y 2 sillones tapiz gobelino. Mantel de hilo con 12 servilletas.

EXHIBICION: EL MARTES 15 DE MARZO, DE 9.30 a 12.30 y de 14.30 a 17.30 hrs.

Pago al contado. Entrega dentro de las 48 hrs.

NOTA: El comprador deberá pagar sobre el monto de la adjudicación, 10% Comisión de Martillo que fija el DFL No 263, de 24 de julio de 1953, más el impuesto a la compraventa en conformidad a la Ley.

EL DIRECTOR

CAJA DE CREDITO POPULAR

Llámase a

PROPUESTA PUBLICA

para la adquisición de víveres para stock Bodega Barón y entregas escalonadas a las naves de la Empresa Marítima del Estado, durante un año.

Las bases y antecedentes se encuentran a disposición de los interesados en Prat N° 772, 5º piso en Valparaíso; Amunátegui 139 piso 2º, en Santiago.

LAS PROPUESTAS se abrirán el día 30 de marzo de 1966 a las 15.00 horas, en las Oficinas de la EMPRESA en Valparaíso calle Prat N° 772, piso quinto.

EL DIRECTOR.

ESTUDIE

RADIO TELEVISION

Unico establecimiento en Sudamérica que enseña la Electrónica juntamente con el estudio del EXITO.

y construya sin costo alguno su propio receptor

ESTE RECEPTOR SERA SUYO. CONSTRUIDO POR USTED, CON MATERIALES QUE RECIBIRA GRATUITAMENTE DURANTE el CURSO

El curso comprende: Radiorecepción, Televisión, Amplificación, Alta Fidelidad, Frecuencia Modulada, Transistores y Reparación.

ESCUELAS NUEVO MUNDO

SANTIAGO-MONTEVIDEO-BUENOS AIRES

AMUNATEGUI 266-FONO 89940

LA ECA ADQUIERE CARNE EN EL FRIGORIFICO DE OSORNO

OSORNO.— La Empresa de Comercio Agrícola ha suscrito un convenio con el Matadero Frigorífico Osorno, para la adquisición de 45 toneladas semanales de carne enfiada, procedente de novillos de esta provincia, cantidad que se aumentará en forma paulatina.

Esta operación beneficia directamente a los productores de esta provincia ganadera, por cuanto ECA cancela su compra al contado, lo que permitirá al frigorífico aumentar su manutención y aprovechar en forma más integral sus instalaciones, pudiendo, de este modo, atender a un mayor número de ganaderos.

La afluencia de novillo gordo y las disponibilidades de este, principalmente de la provincia de Cautín al sur, ha permitido que todas las transacciones de vacuno enfiado se efectúen a precios tales que faciliten la comercialización de kilo vivo, carne en vara y ventas en carnicerías, dentro de los precios oficiales.

Es de interés para el público conocer que cualquier sobreprecio que cooren las car-

nícias corresponde a una utilidad absolutamente ilegítima, que, incluso, obtienen carne en vara bajo los precios oficiales, y en ningún caso superior. Los precios que el consumidor debe exigir y hacer respetar, en Santiago, son: Cazuela, \$ 2,67 el kilo; Asado corriente, \$ 4,08 el kilo; Asado especial, \$ 4,62 el kilo; Postas, \$ 6,62 el kilo; Lomos, \$ 5,20 el kilo; Huesos, pucheros y grasas, \$ 0,92 el kilo.

COMITES Y COOPERATIVAS APOYAN CAMPAÑA CONTRA LA INFLACION

MAULE.— El Comando Provincial CONCI de Maule, ha desarrollado intensa labor, no sólo en el campo de la organización de las Centrales de Compras de Abarrotes, sino que también en la tarea de incorporar al Comando, contra la inflación a las Cooperativas de Consumo.

Las principales centrales de compras que están funcionando en esta provincia son las de Cauquenes, de Chanco, de Pelluhue, de Curanipe, y la Central de Compras de Frutas y Verduras de Cauquenes.

COOPERATIVAS DE CONSUMO

Espléndido resultado ha tenido la campaña del Comando Provincial CONCI de Maule, destinada a interesar a las Cooperativas de Consumo en la campaña antinflacionaria.

Hasta la fecha se han incorporado siete cooperativas o comités de consumo, que representan a más de tres mil socios. Las cooperativas asociadas son las siguientes: Cooperativa de Consumo San Alfonso, con Julio Contreras, como presidente, y Felipe Jara Andaur, como gerente; Comité de Consumo, Francisco Benavente, con Sergio Benavente e Irma Benavente, como presidente y gerente; Comité de Consumo Gabriela Mistral, con Raquel Sepúlveda Luna, de presidenta, y Elena Durán, de secretaria; Comité de Consumo Santa Sofía, con María Cordero, de presidenta, y Ernestina Gallardo, de secretaria; Comité de Consumo María Ruiz Tagle de Frel, con Violeta Flores de García, como presidenta e Iris Vallejos de Arceano, como secretaria; Comité de Consumo INDAI, con Manuel Loyola, como presidente y Raúl Yáñez, secretario. Este Comité es cooperativo y reúne a ocho comités campesinos, con un total de 840 socios y finalmente el Comité de Consumos de INDAI, Chanco, con Rogelio Párriz, como



CONCHALI.— VISITA AL CONSULTORIO "LA PALMILLA".— Ayer sábado el Ministro de Salud, Dr. Ramón Valdivieso y el Director General de Salud, Dr. Francisco Mardones, en compañía de otros funcionarios de Salud realizó una visita a diversos consultorios externos del Área Norte de Santiago, para im-

ponerse del desarrollo de los programas de atención médica en los sectores urbanos y rurales. En el grabado, el Ministro de Salud se impone de los trabajos de la construcción del nuevo consultorio de "La Palmilla", que prestará valiosos servicios asistenciales a un gran sector de esa comuna.

Puestos Reguladores en la Vega Central desean instalar chacareros de Santiago

COLINA.— En las últimas reuniones de las diversas agrupaciones y cooperativas conchallinas, Ranca y Maipo, se ha considerado la conveniencia y necesidad de que todas las organizaciones de chacareros con más de 25 socios, cuenten con un Puesto Regula-

En los debates originados por esta materia, se ha llegado a la conclusión que un puesto en la Vega Central a un chacarero lo convierte en un comerciante, pues su producción se alcanza sólo para abastecerlo durante tres o cuatro meses en el año. Pero que si el local es un Puesto Regulador de una organización con más de 25 socios, se logra la finalidad de abastecer a la población a precios más bajos que en el comercio mismo de la Vega, pero superior al que recibe el chacarero por sus productos. Finalmente, en casi todas estas reuniones se han tomado acuerdos para solicitar al Alcalde de Santiago que considere esta iniciativa que puede dar un golpe de muerte a la especulación con los productos agrícolas, porque estos puestos reguladores de los chacareros no sólo pueden vender sus productos al público, sino también a los comerciantes minoristas y verdulerías de la capital a precios sin competencia. También se han tomado acuerdos para proponer a las autoridades municipales que estos Puestos Reguladores queden ubicados en el Pabellón de los Chacareros en la Vega Central, pasando sus actuales ocupantes a expender sus pro-

ductos en un Puesto Regulador en la FERIA MUNICIPAL de Santiago, con el objeto de expender sus productos agrícolas; contribuyendo así en forma efectiva a la campaña contra la inflación emprendida por el Gobierno del Presidente Frei, y al mismo tiempo, logrando mejores precios por la eliminación de intermediarios.

tenecen. (Melgarejo, correspondor de la Asociación a que per sal especial).

UN VALIOSO TESORO DESCUBRIO UN GRUPO DE OBREROS: IQUIQUE

IQUIQUE.— Ayer, cuando un grupo de obreros realizaba trabajos de construcción en la obra Dolores, en el barrio El Morro de esta ciudad, vieron con sorpresa que surgió un saquito de 25 centímetros de alto y bastante abultado. Revisado su contenido, descubrieron que estaba lleno de monedas de plata y oro, bolivianas y peruanas, encontrando soles del año 1865 y monedas bolivianas de 1830. El hallazgo de estas monedas, que en total sumaban aproximadamente 1.500, pro-

¡DE TODO PARA EL COLEGIAL!

uniformes, cuadernos, lápices, libros, camisas, calcetines, corbatas, guantes, blusas, etc. Los precios más bajos de Chile, para muestra destacamos algunos precios:

Cuadernos de 40 hojas	\$ 150 c/u
Lápices Faber Nº 2	\$ 110 c/u
Bolígrafos pasta gran calidad	\$ 290 c/u
Goma de Borrar	\$ 100 c/u
Goma de Borrar lápiz y tinta	\$ 180 c/u
Reglas Plásticas	\$ 190 c/u
Escuadras Plásticas	\$ 380 c/u
Lápices de colores, caja de 6	\$ 490 c/u
Acuarela 6 colores, con pincel	\$ 490 c/u
Acuarela 12 colores, con pincel	\$ 990 c/u
Cuadernos de Dibujo Nº 1	\$ 590 c/u
Block de Dibujo Liceo	\$ 950 c/u
Sacapunta importado	\$ 490 c/u
Lapiceras fuentes alemanas	\$ 3.900 c/u
Nuevo Diccionario Castellano	\$ 2.100 c/u
Portadocumentos de cuero	\$ 9.900 c/u
Bolsón de cuero para colgar	\$ 8.900 c/u
Estuche para lápices "Implatex"	\$ 1.800 c/u
Uniforme Niños pura lana, colegios	
Fiscales	\$ 39.800
Uniforme Niñas pura lana, colegios	
Fiscales	\$ 57.800
Camisas blancas, popelina	\$ 5.400
Blusas blancas piqué sanforizado	\$ 6.800
Delantal blanco, hechura de 1al	\$ 8.400
Overoles tursor Yarur, sanforizado	\$ 12.900
Corbata lanilla lavable	\$ 1.450
Sweater pura lana azul y gris	\$ 12.800
Guantes blancos de gamuza	\$ 2.350
Pañuelos blancos con vena	\$ 590
Calcetines Stretch barlón, todos colores	\$ 2.200
Soquetes algodón Nºs 8 al 10	\$ 490
Soquetes Stretch 9 al 12	\$ 1.290

NOTA: Los precios de vestuario corresponden a la 1ª edad escolar. A particulares, comerciantes o instituciones precios especiales por mayor.

ALMACEN DISTRIBUIDOR DE LA INDUSTRIA CHILENA BANDERA 660



SAN BERNARDO.— ENTREGA DE ROPAS Y UTILES ESCOLARES.— El Instituto Comercial Mixto de San Bernardo hizo entrega de ropas y útiles escolares a los alumnos becados por la Junta Nacional de Auxilio Escolar. Este acto se efectuó con la asistencia de la Gobernadora del Departamento, Danitza Vilches de Zioml. EN EL GRABADO, la Gobernadora Vilches de Zioml, hace entrega de un terno a la apoderada de un alumno. (Muñoz Romero, correspondor gráfico).

GRATIS PIDANOS UD. TAMBIEN NUESTRO FOLLETO AUTO-DIDACTICO GRATIS, CON UNA LECCION DEMOSTRATIVA DE LA MEJOR Y MAS COMPLETA ENCICLOPEDIA DE ESTA INDOLE EDITADA HASTA HOY EN CHILE.

CONTABILIDAD GENERAL DOCUMENTACION Y REDACCION COMERCIAL MODERNA

Nombre completo
Calle Nº
Ciudad

ORGANIZACION LINKS M. C. R.
Unión Americana 148
(Altura Avda. Bdo. O'Higgins 2890)

VENDO
600 PLANCHAS DE YESO
1,50 x 1 metro.
TRATAR: Augusto Matte Nº 2233

Aconcagua
ALBERTO E. UDVOVICICH MONSERRAT
SAN DIEGO 1006 - (FRENTE A CALLE ACONCAGUA)
SANTIAGO DE CHILE

Y AHORA EN CHILE...
LA AUTENTICA Y EFECTIVA SOLDADURA EN FRIO Trabajos con poliza de garantía: Culatas, Block, Carcasas de Cajas de Cambio, Camisas, etc.
SERIEDAD, RAÍDEZ Y PUNTUALIDAD. ATENCION PERSONAL DE ALBERTO E. UDVOVICICH MONSERRAT. Técnicos extranjeros especializados en soldaduras en frío
SAN DIEGO Nº 1008 (frente al Teatro Esmeralda)

El Consultorio "Lo Aránguiz" inaugurado ayer en Conchalí el Ministro de Salud

También el doctor Valdivieso, en compañía del Director del SNS, doctor Mardones Restat, inspeccionó los trabajos de construcción de los Consultorios Externos de La Palmilla y "Lo Valdivieso"

CONCHALI.— En la mañana de ayer fue inaugurado el consultorio externo Lo Aránguiz, en esta comuna, que podrá atender una población de alrededor de cuarenta mil habitantes. A la ceremonia de inauguración asistieron el Ministro de Salud Pública, doctor Ramón Valdivieso; el Director General de Salud, Dr. Francisco Mardones Restat; el

de 120 mil habitantes. Las autoridades de Salud se impusieron en esta oportunidad de los problemas planteados por la Junta de Vecinos en relación a las necesidades de este centro. El Ministro dio a conocer el punto de vista de las autoridades de Salud sobre la terminación de dicho establecimiento asistencial como uno de los adquiridos. Financiado por la Comisión de Salud Pública, el consultorio "Lo Aránguiz" de la comuna de Conchalí, donde se atiende a las necesidades de atención médica a la población.

JUNTA ADELANTO VALLEDOR SUR OBTUVO PERSONALIDAD JURIDICA

SAN MIGUEL.— En su última reunión, la Junta de Adelanto de Lo Valledor Sur, acordó expresar sus agradecimientos al Intendente de Santiago, Sergio Saavedra, al diputado Fernando Sañhueza, al jefe de Construcción CORVI, Isidoro Laif y a los funcionarios de esa misma repartición: Gastón Nami, Cataliño, Berger y Calderón y a los ex consejeros, Fuentealba, Maturana y Tapia, por la ayuda prestada para obtener la personalidad jurídica de la Junta de Adelanto de Lo Valledor Sur.

Así lo expresaron a la Junta de Adelanto de Lo Valledor Sur, el presidente, Isidoro Laif, el secretario, Pedro Nuñez, la tesorera, María Guilleo y los directores, Agustín Leiva y Juan Aguirre, agregando que la personalidad jurídica permitía la ejecución de una mayor labor, en forma responsable. (El correspondor).



PUENTE ALTO.— ERRADICACION DE TRES POBLACIONES.— Ayer sábado, 105 familias recibieron sus casas en la Población "Teniente Merino", de la Fundación de Viviendas, y se trasladaron a vivir en ellas. Los nuevos pobladores, que fueron erradicados de las poblaciones marginales La FERIA Nueva Esperanza y mejores del Seguro, construyeron sus casas por medio del sistema de autoconstrucción, siempre asesorados por el Departamento Técnico de la Fundación de Viviendas. Las casas, de madera, se zaron a construir en junio del año pasado. Las asistentes sociales de la fundación seleccionaron a los postulantes. La Población Teniente Merino consta de 105 casas en total. Con urbanización completa tendrán luz eléctrica y alcantarillado. Los pobladores se hincaron por camiones del Ejército. En el primer día se trasladó una familia a sus nuevas viviendas. (El correspondor).

MUEBLERIA SALVADOR
MENCIONE ESTE AVISO Y CON SOLO E30-
Muebles, Dormitorios, Gran salón, bombá, Estante, cama y muebles sencillos.
ENTREGA EN CASA
Atendemos créditos controlados del Banco del Estado.

SALVADOR SANFUENTES 2879
AUNA CUADRA DE EST. CENTRAL

MONEDA 1881
Profesoras Autorizadas
Señora Mercedes de Hausdorf

Vidrios Proveedor
Rápidas colocaciones a domicilio. Chalet, etc.

Pinturas:
Se ejecutan trabajos desde una habitación a chalet completo. Trabajo garantido, responsabilidad con las familias. PINTURAS ANDINA.
NUEVA YORK 52.
OF. 812, T. 68307

OPTICA PINCUS
MONEDA 1057 FONO 88244
OPTICO DIPLOMADO EN CHILE Y EUROPA

Fábrica de Puertas, Ventanas y Persianas
— SURTIDO COMPLETO PARA ENTREGA INMEDIATA
— TRABAJOS DE MEDIDA EN MADERA DE RAULI SELECCIONADA
— SOLICITE PRESUPUESTOS
— PRECIOS Y CALIDAD FUERA DE COMPETENCIA
FABRICA: CHILOE 3970 - FONO 52213, POR GRAN AVENIDA, PARADERO 8 - CAS. 1634

NOTAS SOCIALES

por Jorge Rojas Fergie

Instituto Superior de Teología.

Se invita a los alumnos a la apertura del curso académico que tendrá lugar mañana, a las 10 horas, en la Facultad de Teología, Av. Libertador 224, con una misa de concelebración a las 11 horas, a cargo del Padre Juan Ochavillo, S. J. y tendrá lugar a las 12 horas. Las clases se iniciarán los lunes, martes, jueves y viernes, de 16 a 19.30 horas. La asistencia a las solicitudes recibidas la mañana ha sido ampliada a los señores, tanto hombres como mujeres.

Arzobispado de Santiago.

El Arzobispado de Santiago avisó el próximo día de mañana registrará el siguiente horario para sus oficinas: lunes a viernes, de 15.30 a las 18.30 horas.

Mercedes Poza Silva ofreció un almuerzo íntimo a la señora Elena Estrada de Forger, con motivo de pasar una temporada en nuestra capital.

Partido de matrimonio.

El siguiente parte matrimonial: Sr. Campos Vallejos y Elena Pérez de Vallejos participan a Ud. el matrimonio de su hijo Sr. Jorge Mora Brugere con la Srta. Astrid de la Ceremonia religiosa que se celebrará en la Iglesia San Ignacio (Alonso Ovalle) el viernes 18 de marzo, a las 19.30 horas.

Partido de matrimonio.

El Sr. Bruguere Labarthe y Liliana Mora Brugere participan a Ud. el matrimonio de su hijo Sr. Jorge Mora Brugere con la Srta. Astrid de la Ceremonia religiosa que se celebrará en la Iglesia San Ignacio (Alonso Ovalle) el viernes 18 de marzo, a las 19.30 horas.

Bordo del Donizetti.

Se dirigirá por una temporada a Bariloche el Bordo del Donizetti, la Srta. García Gatica.

En memoria del señor Horacio Montes.

Se oficiará, en memoria del señor Horacio Montes, una misa por el eterno descanso de su alma, a las 12.30 horas, en el templo de la Inmaculada.

Academia de Corte y Confección.

Se ofrece un curso de corte y confección en el taller de la Srta. Matilde de la Cruz, calle de la Libertad 123, teléfono 254161.

Academia de Corte y Confección.

Se ofrece un curso de corte y confección en el taller de la Srta. Matilde de la Cruz, calle de la Libertad 123, teléfono 254161.

Academia de Corte y Confección.

Se ofrece un curso de corte y confección en el taller de la Srta. Matilde de la Cruz, calle de la Libertad 123, teléfono 254161.

Academia de Corte y Confección.

Se ofrece un curso de corte y confección en el taller de la Srta. Matilde de la Cruz, calle de la Libertad 123, teléfono 254161.

Academia de Corte y Confección.

Se ofrece un curso de corte y confección en el taller de la Srta. Matilde de la Cruz, calle de la Libertad 123, teléfono 254161.

Academia de Corte y Confección.

Se ofrece un curso de corte y confección en el taller de la Srta. Matilde de la Cruz, calle de la Libertad 123, teléfono 254161.

Academia de Corte y Confección.

Se ofrece un curso de corte y confección en el taller de la Srta. Matilde de la Cruz, calle de la Libertad 123, teléfono 254161.

Academia de Corte y Confección.

Se ofrece un curso de corte y confección en el taller de la Srta. Matilde de la Cruz, calle de la Libertad 123, teléfono 254161.

Academia de Corte y Confección.

Se ofrece un curso de corte y confección en el taller de la Srta. Matilde de la Cruz, calle de la Libertad 123, teléfono 254161.

Academia de Corte y Confección.

Se ofrece un curso de corte y confección en el taller de la Srta. Matilde de la Cruz, calle de la Libertad 123, teléfono 254161.

Academia de Corte y Confección.

Se ofrece un curso de corte y confección en el taller de la Srta. Matilde de la Cruz, calle de la Libertad 123, teléfono 254161.

Academia de Corte y Confección.

Se ofrece un curso de corte y confección en el taller de la Srta. Matilde de la Cruz, calle de la Libertad 123, teléfono 254161.

Academia de Corte y Confección.

Se ofrece un curso de corte y confección en el taller de la Srta. Matilde de la Cruz, calle de la Libertad 123, teléfono 254161.

Academia de Corte y Confección.

Se ofrece un curso de corte y confección en el taller de la Srta. Matilde de la Cruz, calle de la Libertad 123, teléfono 254161.

Academia de Corte y Confección.

Se ofrece un curso de corte y confección en el taller de la Srta. Matilde de la Cruz, calle de la Libertad 123, teléfono 254161.

Academia de Corte y Confección.

Se ofrece un curso de corte y confección en el taller de la Srta. Matilde de la Cruz, calle de la Libertad 123, teléfono 254161.

Academia de Corte y Confección.

Se ofrece un curso de corte y confección en el taller de la Srta. Matilde de la Cruz, calle de la Libertad 123, teléfono 254161.

Academia de Corte y Confección.

Se ofrece un curso de corte y confección en el taller de la Srta. Matilde de la Cruz, calle de la Libertad 123, teléfono 254161.

Academia de Corte y Confección.

Se ofrece un curso de corte y confección en el taller de la Srta. Matilde de la Cruz, calle de la Libertad 123, teléfono 254161.

Academia de Corte y Confección.

Se ofrece un curso de corte y confección en el taller de la Srta. Matilde de la Cruz, calle de la Libertad 123, teléfono 254161.

Academia de Corte y Confección.

Se ofrece un curso de corte y confección en el taller de la Srta. Matilde de la Cruz, calle de la Libertad 123, teléfono 254161.

Academia de Corte y Confección.

Se ofrece un curso de corte y confección en el taller de la Srta. Matilde de la Cruz, calle de la Libertad 123, teléfono 254161.

Academia de Corte y Confección.

Se ofrece un curso de corte y confección en el taller de la Srta. Matilde de la Cruz, calle de la Libertad 123, teléfono 254161.

Matrimonio.



Matrimonio Peñafiel Aguirre Del Pozo Artigas.

Se ha efectuado privadamente el matrimonio de la señora Teresa del Pozo Artigas con el señor Manuel Peñafiel Aguirre. Testigos del novio, don Raúl del Pozo Correa y la señora Teresa Artigas de Del Pozo, y del novio, don Manuel Peñafiel Olivares y la señora Matilde Aguirre de Peñafiel.

De Montevideo.

Ha regresado de Montevideo, donde pasó una temporada, la señorita Regina Muñoz del Río.

Club de Jardines de Chile.

El Club de Jardines de Chile continúa atendiendo a socios, interesados y suscriptores de la revista Flores y Jardines en su oficina de Providencia 2653 de 10 a 12.45 y de 15.30 a 17.30 horas, de lunes a viernes. En la segunda quincena del presente mes, comenzarán los cursos de jardinería para principiantes, jardinería avanzada, jardinería superior, jardines en marzo, diseño de jardines, forestación artística, plantas de interior y arreglos florales-ikebana. Todos estos cursos constan de ocho clases y se realizarán en el Instituto Cultural de Providencia. Las inscripciones se reciben en la oficina del club.

Cumpleaños.

La niña María de la Luz Vergara Correa celebró su cumpleaños con un té en su residencia de Vitacura, al que asistió un grupo de sus amistades.

Nacimiento.

Ha nacido un hijo del señor Jorge Alvarez Ovalle y de la señora María Ovalle de Alvarez.

Regimiento de Artillería Simbólico "Santa Bárbara".

El Regimiento de Artillería Simbólico "Santa Bárbara" ofrecerá un almuerzo el próximo jueves a las 13 horas, en el Club Militar, al alférez comandante señor Oscar Novoa Fuentes, con motivo de haber cumplido ochenta años de edad. Se invita a adherirse a todos los señores jefes y oficiales de artillería en servicio activo, en retiro y de reserva. Las adhesiones se reciben en el mismo club hasta el miércoles a las 20 horas.

Señorita Ana María Maturana Contreras, cuyo matrimonio con el señor Hugo Dellepiane Portales será bendecido hoy a las 19 horas en la Iglesia de los RR. PP. Franceses. Serán padrinos de la novia el señor Anibal Maturana Fuentes y la señora M. Teresa Contreras de Maturana, y del novio, el señor Oscar Dellepiane Portales y la señora Josefina Portales de Dellepiane. Testigos del novio en la ceremonia religiosa: Lidia Maureira de Dellepiane, Galvarino Duarte Guerrero, Lidia Dellepiane de Duarte, María Loreto Dellepiane Portales, José Sepúlveda Zepeda, María Dellepiane de Sepúlveda, Lidia Dellepiane de Vodanovic, Marco Antonio Dellepiane Vodanovic; y en la ceremonia civil: Adán Domínguez Guíñez, Elsa Dellepiane de Domínguez, Elsa Domínguez Dellepiane, María Eugenia Domínguez Dellepiane, Adán Domínguez Dellepiane, Alfonso Domínguez Dellepiane, Ivan Paris Gutmann, Eleonora Domínguez de Paris, Manuel Espinoza Maldonado y Jorge Zurita Olivares. Testigos de la novia en la ceremonia religiosa: María Elena Herreros Valenzuela, Carmen Luz Letelier Domínguez, María Eugenia Banaños de González, Carmen Ezaguirre Fritz, Francisca Gaggioli de González, Luis Carrasco Arancibia, Rafael Carrasco Arancibia, Mario Astrain Maturana, Oscar Astrain Maturana, doctor Pedro Contreras Arancibia, Amalia Maturana Fuentes, María Teresa Silva Bouchon, Iris Carrasco de Guíñez, Sergio Paz María Teresa S. de Alvear, y en la ceremonia civil: Anibal Maturana Contreras, María Teresa Maturana de Moreno, María Eugenia Maturana Contreras, Juan Francisco Maturana Contreras, René Eduardo Maturana Contreras, Mario Moreno Videla, Lucía Sáenz de Maturana, María Teresa Moreno Maturana, Victoria Astrain de Sandoford, Daniel Castro Gana, Hayra Guerrero de Somerville, María Ester de Lira, Martha Conter de Reyes, Carmen T. de Romero, Jorge Zanartu Souella, Eliana Silva Fuentes, María Carrasco de Bomar, José Delfaffiori Doso, Oscar Astrain Elizalde, Juan Casanova Maturana y Miguel Coddou Clararunt. Bendecirá la ceremonia, Monseñor Teodoro Eugenin.

Vendo sillas y mesas de coligüe

Especiales para restaurantes y colejos. "ARTESANIA" MARCOLETA 150 Local A. Mercado "Presidente Ríos"

Advertisement for 'Sala RYLOIZ' featuring a woman in a dress. Text: ANUMADA 43 LIQUIDACION DE VERANO. Precios muy rebajados. Jurado completo de ropa interior. joyas para novias, tejidos de seda y Duquesa. Zaldas - Blusas. Medias. TODA CLASE DE ARTICULOS PARA DAMAS.



PREMIERE A BENEFICIO.— El próximo martes 15, a las 19.15 horas, se realizará en el Teatro Antonio Varas, la premiere de "CATAPLUM", el nuevo espectáculo que presentan los Mimos de Nolsvander. El producto de esta función se destinará a la Escuela María Goretti, de la Población Los Nogales. Las entradas pueden ser adquiridas llamando al fono Nº 481601.

CURSOS MODAS

Paulina Diard SISTEMA FRANCES CURSOS RAPIDOS Y PROFESIONALES EN MODA DE ALTA COSTURA Programa completo con las ultimas tecnicas de Paris. Diplomas de reconocido prestigio. Atencion personal y efectiva, en su moderno establecimiento. CENTRO ENSEÑANZA MODAS 1627 COMPAÑIA 1627

Micro Ford 1951 vendo

Motor recién ajustado. Seis neumáticos casi nuevos. Patente KJ-372. San Miguel, trabajando en reconocido Quilbe-Negrete-Población Alessandri. TRATAR. CLUB HIPICO N.º 5057

AVANCE HUMANIDADES

Nuestro LICEO Y ACADEMIA DE RECUPERACION existe desde 1942 y prepara exitosamente alumnos que AVANZAN UNO O DOS AÑOS DE HUMANIDADES O PREPARATORIAS EN UN AÑO. Profesorado de Estado. Programa Oficial. Exámenes válidos. Estudio y control personal de cada alumno. LICEO-ACADEMIA "BELLAVISTA", al lado de la Escuela de Leyes —una cuadra Plaza Baquedano.—

MATRICULA 9-12 y 4-7. BELLAVISTA 032. CONSULTE PLAN DE BACHILLERATO — AVANCE PREPARATORIAS

COLEGIO PRESIDENTE ANIBAL PINTO

(10 AÑOS DE EXISTENCIA) Cooperador de la función educacional del Estado por Decreto N.º 18469. Se trasladó a su nuevo y amplio establecimiento en MARCHANT PEREIRA N.º 80

Conforme al nuevo Plan de Estudio, mantiene los siguientes cursos mixtos: EDUCACION GENERAL BASICA, con seis preparatorias, además Séptimo Año. EDUCACION MEDIA HUMANISTICO CIENTIFICO con Primer Ciclo de Humanidades. Profesorado fiscal y titulado. Exámenes en el establecimiento. Notas reconocidas. Control por medio del Parte Semanal. Inglés en todos los cursos. Plan especial para el 7.º Año, con énfasis en inglés y orientación hacia educación científico-humanístico.

Marchant Pereira 80 con Providencia — Fono 499071

Advertisement for 'La Florida' clothing. Text: "La Florida" LE OFRECE: Preciosas batas de levantar, se de fina calidad en Dufina de lana, nylon y raso acolchadas. GRANDES NOVEDADES DE OTONO E INVIERNO. Atrayentes y elegantes Camisones de dormir, Finisimas Enaguas, Mafletas y Zapaticas de levantar de la mejor calidad. Novedosa coleccion de Paraguas femeninos en modelos juveniles y coloridos de ultima moda. Para las tardes o noches frias: Chaquetas, Swaters y Faldas de lana seleccionada y miles de articulos para un Regalo de buen gusto y práctico. COMPANIA 1078 lado Cine Plaza TELEFONO 84332 - CASILLA 9695

Advertisement for 'Restaurant NATURISTA'. Text: Restaurant NATURISTA TEMPORADA DE VERANO en EL NATURISTA. Con los primeros calores de la temporada viene la deshidratación. Consuma frescos jugos naturales con todas sus vitaminas: que son fuente de eterna juventud: Naranja, limón, piña, toronja, zanahoria, etcétera. Pida los saludables PEACH MELBAS. Para el almuerzo o comidas se han preparado los mejores platos con productos de la temporada en un ambiente distinguido y agradable, con aire acondicionado. El más típico Restaurante de la capital, AHUMADA N° 149

Advertisement for 'Escuela Profesional de Laboratoristas Dentales'. Text: ESCUELA PROFESIONAL DE LABORATORISTAS DENTALES EQUIPO Y TECNICA MODERNA "INTEC" Matricula abierta— COMPANIA N° 1627

Advertisement for 'Anteojos'. Text: ANTEOJOS RODOLFO HAMMERSLEY AGUSTINAS 1090 FSO. BANDERA TEL 88075 CASILLA 3898

Advertisement for 'Imprenta Galdames'. Text: IMPRENTA GALDAMES Vales Cajas \$ 95 u. POR 0/00. Vales por \$ 290 " Guías Dup. \$ 810 " " Trip. \$ 950 " R. Arriendo \$ 450 " " Dineros \$ 450 " Block Liceo \$ 890 " 20 HOJAS " Humanid. \$ 790 " 10 HOJAS " Medium \$ 1450 " 20 HOJAS M.M. 200 de c/u, en legitimo papel No 9.— Compare calidad visitando la Imprenta, ya que no tenemos vendedores. Nataniel 1665, fono 55677 Atención de 7 a 24 horas. Fono. de 8 a 12 y de 15 a 18 horas. LA UNICA IMPRENTA DE CHILE DONDE LE CONFECCIONAN SUS TRABAJOS EXTRA RAPIDO.

Advertisement for 'Instituto Tecnico Profesional INTEC'. Text: INSTITUTO TECNICO PROFESIONAL "INTEC" TAQUIGRAFIA DACTILOGRAFIA CURSOS ESCUELA COMERCIAL DE SECRETARIAS Y SECRETARIOS "INTEC", de reconocido prestigio. Cursos Rapidos de 1 mes. Cursos Básicos de 4 meses. Cursos especiales de 9 meses con programa de estudio completo: Dactilografía, Taquiografía, Redacción Comercial, Inglés, Contabilidad, Legislación Social, Derecho Comercial, Práctica Mercantil, Aritmética, Legislación Social, Leyes Tributarias. Le capacita para desempeñarse en Empresas Fiscales, Particulares, Bancos, etc. Consulte Matricula. Diplomas. Establecimiento de primera categoría. COMPANIA 1627

Advertisement for 'Instituto Chileno-Frances de Cultura'. Text: INSTITUTO CHILENO-FRANCES DE CULTURA - AGUSTINAS 719 - CURSOS DE FRANCES — CICLO COMPLETO — CURSOS AUDIOVISUALES — FRANCES COMERCIAL Y TAQUIGRAFIA MATRICULA ABIERTA PRECIOS ESPECIALES PARA ESTUDIANTES UNIVERSITARIOS. LAS CLASES SE INICIARAN EL 15 DE MARZO

Advertisement for 'Estufas'. Text: ESTUFAS REFRIGERADORES ENCERADORAS - DISCOS - CREDITOS SAN ANTONIO 282

Advertisement for 'Casino Audax Italiano'. Text: BANQUETES - CASAMIENTOS COCKTAILS MAGNIFICOS SALONES PERSONAL ESPECIALIZADO CASINO AUDAX ITALIANO Lira 425 Fono 34780

Advertisement for 'Party Planners'. Text: La FIESTA la organizamos NOSOTROS para que USTED la disfrute en su propio HOGAR. PARTY PLANNERS Organización de Manifestaciones. Atención en PRIMERA a precios CONVENCIONALES MATRIMONIOS — CUMPLEAÑOS — ANIVERSARIOS DE BODAS — COCTELES — BANQUETES — BAUTIZOS — PRIMERAS COMUNIONES — ONCES INFANTILES, ETC. Atendemos dentro y fuera de Santiago. Consulte presupuesto sin compromiso. Ahumada 56, Of. 4, Fono 80634, Santiago O SOLICITE NUESTRA VISITA

SU ALMANAQUE COMERCIAL

ALMACENES

ALMACENES RODRIGUEZ S. A. Casaca - Overall - Slacks Confecciones en general ALAMEDA 2965 GC. 13.VIII.66

ARMERIAS

"CASA ITALIANA" Reparación y venta de fusos. La casa del arte. Primeras Lámparas. Petenmas, Coleman, Sun Flame, REPUESTOS EN GENERAL Arturo Prat 141 262235 GC. 24.IV.66

ANTENAS T. V.

"OSARTE" Frecuencia Modulada Instalaciones. Precio Fábrica. PROVIDENCIA 1227 LOCAL 11 254379 GC. 13.VIII.66

ARTESANIA

"ARTICULOS DE BRONCE" Esmaltado. Regalos, típicos decorativos. FÁBRICA: Alonso Ovalle 713 GC. 24.IV.66

ART. METALICOS

MANUFACTURAS "NOLI" Remanas - Continas Metálicas. Cerrajería. Arturo Prat 1464 - 51975 GC. 30.III.66

AUTOMOVILES

"ADOLFO SANVILEVICH" Compra-venta, consignaciones. Desde 1945. Arturo Prat 776 - 382454 GC. 17.IX.66

"PAGES & DEL REAL" Ventas - Consignaciones. Mecánica - Tapicería. Arturo Prat 331 - 32937 GC. 30.III.66

"SOLARI" Compra - Ventas, Consignaciones. Anticipando dinero. Negocios rápidos. COPAPO 1579 GC. 12.IV.66

"AUTOSTOP" Consignaciones. Autos - Camiones - Camionetas. Negocios rápidos. SAN FRANCISCO 347 GC. 24.IX.66

"LEAL AUTOS" COMPRA-VENTA, CONSIGNACIONES, FINANCIAMIENTO. ANTICIPACION DE DINERO. SAN ISIDRO 600 - 26587 GC. 2.V.66

"CATALAN & MENESSE LTDA." Repuestos Automóviles. Camiones. "SANTO ROSA 96 - 379479 GC. 12.VI.66

"CONSIGNACIONES" Adelantamos dinero. Compras, Contado, Permutamos. Cualquier Operación. Financiamientos. 10 DE JULIO 376 - 38712 GC. 12.VI.66

Repuestos Morris, Austin, MG, Hillman, Lucas. HUGO MOLINA PEREZ, BRASIL 24 - TEL 712657

BALATAS

IMPORTADORA "SANTIAGO" Frenos - Embragues. Autos - Camiones - Tractores. Manterías - Industrias. AVDA. B. O'HIGGINS 2395 GC. 13.VIII.66

BICICLETAS

"BICICLISTAS" Bicicletas y repuestos. "CASA MENA" ARTURO PRAT 1802. ESQUINA SUBLER GC. 31.V.66

"EGARA" Taller ciclista, pinturas, cremas, repuestos, reparaciones. Avenida Ossa 146 1.0.8.66

CAMISERIAS

CAMISAS "MONTREAL" Fábrica, venta exclusivamente al detalle. ARTURO PRAT 1802. ESQUINA SUBLER GC. 31.V.66

"FABRI" INAUGURA. Ventas-Detalle a comerciantes precios especiales. LOBETO 361 GC. 23.III.66

"COMERCIALES" Fábrica Camisas, Calentinas, Pañuelos. Típicos americanos. San Diego 2061 - Local 39 GC. 30.III.66

"RIUS" Ventas al detalle. Vicuña Mackenna 999. San Antonio 309 GC. 24.IV.66

CASAS DE REMATE

En sus tres grandes locales. Remate todos los lunes de Apt-móviles, camionetas, Camiones, Motocicletas, Maquinaria Industrial, Agrícola. Muebles, Menaje. Consignaciones. ANTIQUARIOS Inform: Arturo Prat 544, Fono 39225 OSCAR ZARATE OYARUN MARTILLERO PUBLICO GC. 25.3.66

REMATOS PARTICULARES DE: Industrias, casas particulares, Fuentes de soda, caricaturas, etc. Ventas rápidas Pago contado. Anticipos. Inform: Arturo Prat 544, Fono 392250 GC. 25.3.66

"CECILIA ROMERO CADIZ" Avenida Maite 777 - 392260. Remates, Consignaciones. Venta privada Living, Comedores, Parterres. Habitaciones. Acero. Consignaciones Banco del Estado. GC. 2.V.66

COCINAS

"TECNICAS" Transformaciones. Cocinas gas o eléctrico. ARTURO PRAT 1085. SAN PABLO 1444 GC. 23.III.66

"METALCO" Transformaciones. Cocinas para gas o eléctrico. San Francisco 485 GC. 24.IV.66

COLCHONERIAS

"EL FERROCARRIL" FÁBRICA Colchones - Ropa de cama. Ventas mayor y menor. MEIGGS 66 GC. 6.IV.66

"LA URUGUAYA" Colchones - Muebles - Sofas - Puffs. Vicuña Mackenna 830. Teléfono 391345. San Diego 803 GC. 14.V.66

ALMACENES ALAMEDA Ventas por mayor y menor. Nemando Hermanos Limitada ALAMEDA 2340 - Teléfono 91738 GC. 22.VIII.66

"LA FAMILIA" Cefras, Colchones, Ropa de Cama, Coches, Sillas para niños. PRECIO-FÁBRICA. ALAMEDA 2478 GC. 22.VIII.66

CONFECCIONES

"CORONA" Lo mejor en confecciones para Damas, Caballeros y Niños. C.R.E.D.I.T.O.S. San Diego 803 ALAMEDA 2876. San Diego 253 GC. 25.3.66

"SILMAR" Batas - Trajes dos piezas, Abrigos. Mayor - Menor. Franklin 1116. Abritos GC. 30.III.66

"TUTTO" Pinturas - precios muy baratos. San Diego 2061. Local 46. GC. 24.IV.66

CONFECCIONES "CONDOR" Damas. Somos fabricantes. Precios especiales. Comerciantes CONDOR 1035 GC. 2.V.66

"EIFFEL" Fábrica Confecciones. Sonoras. Ventas solamente a comerciantes. IRARRAZAVAL 2308 GC. 27.V.66

ESCANILLA 106 - 374424. Recibo hechura. Tejidos máquina. Costura overlook. Dorados. GC. 27.V.66

"PIBAR" AVENIDA MATTA 324. Frente Calle Cuevas. OFICINA. Vestidos, Faldas, Blusas, Pinturas. VENTAS POR MAYOR Y MENOR. GC. 12.VI.66

CONFITERIAS

"DON RAUL" Precios para comerciantes. Dos direcciones para su mejor atención. San Alfonso 43. Estación Central. Andrés Bello 659. Costado Vega Central. GC. 12.IV.66

"COLO COLO" Fábrica confites - dulces. Precios especiales para comerciantes. Especialidad Pan de Pasca. Reporte a domicilio. ESPERANZA 9 - 94287 GC. 12.VI.66

CUADROS Y MARCOS

"RINO" Irarrazaval 3357. El Taller del Marco Elegante. CUADROS - MARCOS GC. IV.66

"SUTER Y VARAS" Pinturas - Oleo - Acuarela. Reproducciones - Marcos. PROVIDENCIA 2309 GC. 13.VIII.66

"JUAN SUTTER" Oleos - Acuarelas. Reproducciones. MONEDA 728 - TELEFONO 39341 GC. 13.VIII.66

DEPORTES

"DEPORTES SANHUEZA" Fábrica artículos deportivos. Cuenta con 20 canchas al servicio de los deportistas. Solicite su cancha en ESPERANZA 5. Teléfono 92166 GC. 12.IV.66

MESAS PIMPON Reglamentarias. FABRICA "VADELL" MONEDA 1549 - 81994 GC. 24.IV.66

"RESBALINES - COLUMPIOS" Balances metálicos, Bajas para ejercicio. "VADELL" MONEDA 1549 - 81994 GC. 24.IV.66

"TACA-TACAS, BILLARINAS" Póloles comerciales. Entregas inmediatas. "VADELL" MONEDA 1549 - 81994 GC. 24.IV.66

"KINDUR" Fábrica pañuelos, Mallas ballet, Buzos. Trajes de baño. Irarrazaval 470 GC. 31.V.66

"MISAL ESCUTI" Al servicio de los deportistas. BANDERA 267. Fono 81715 GC. 22.III.66

DISCOS

"INTERMEZZO" Manfredo Walsh. Discos, grabados, Radios, Televisores. Grabadoras. SERRANO 144. GC. 12.IV.66

EMBRAGUES

"BRASIL" Recondicionamiento toda clase prensas, balatas, embragues. BRASIL 794 - 80041 GC. 22.VIII.66

RAMONA



POR LINDO PALACIO



ELECTRICIDAD

"INTERMEZZO" Manfredo Walsh. Ventiladores, Enceradoras, Aspiradoras, Licuadoras, Lavadoras. SERRANO 144 GC. 12.IV.66

"MONACO" Toda clase artículos eléctricos. Teléfonos 66280, 65373. Teatón 717 GC. 23.III.66

"INSTALACIONES" Cifras, teléfonos. Reparaciones. ROSAS 1277 GC. 25.3.66

"GALDAMES" Chacabuco 9 (Estación Central). Artículos eléctricos. Reparaciones planchas. GARANTÍAS GC. 24.IV.66

"CASA LIBERTAD" Reparación de radios. Artículos eléctricos en general. Estación 76. San Diego 803 GC. 12.IV.66

"OFICINA ALBERT" Instalaciones eléctricas en general. Reparaciones. Juguetes, Planchas, Enceradoras. ARTURO PRAT 827. Fono 31943 GC. 2.V.66

"CASA AMERICA" Artículos eléctricos. Reparaciones. Pedro de Valdivia 3403. GC. 31.V.66

"CASA MARTINEZ" Radios Philips. Refrigeradores. COCINAS GAS LICUADO. Lámparas, enceradoras, marquetinas. Avenida Maite 360 GC. 31.V.66

"MEZA HERMANOS" Reparaciones Eléctricas. Hogar Industrial Comercio. PROVIDENCIA 1622 - 254577 GC. 13.VIII.66

Enceradoras - Batidores - Lavadoras - Estufas - Cocinas - Bases - Repuestos. EYZAGUIRRE 1016-711337.

"GUMAR" Lavadoras, enceradoras, Aspiradoras, juguetes. Repuestos. Trabajos garantidos. Irarrazaval 230 - 494261 GC. 31.V.66

"MEZA HERMANOS" Reparaciones Eléctricas. Hogar Industrial Comercio. PROVIDENCIA 1622 - 254577 GC. 13.VIII.66

"CALCETINES" Sockets stretch. Fantasia - Blanco. Dos pares 2.000 - 3.000 - 4.000 - 5.000. Garcia Reyes 428 GC. 14.V.66

"FABRICA DE CARPAS" Ofrece: Carpas campamento, playa, sillas, quinquini, telones. Resas 2010 - Teléfono 83677 GC. 17.III.66

"TELONES PARA TERRAZA" Carpas: Campa, Playa. Arturo Prat 1892 - Teléfono 55989 GC. 25.3.66

"LAUTARO" Telones para terraza con armazón de cañería. Carpas: campaña. Nataniel 2001 GC. 14.V.66

"EL REY DE LAS CARPAS" M. R. CARLOS GARCIA. Carpas: Campa, Playa. Arturo Prat 1892 - Teléfono 55989 GC. 6.IX.66

"FABRICA DE EMPANADAS" "EMPANADAS ROYSAR" Sus únicas fábricas. Antonio Varas 2487. Fono 251559. Covarrubias 40. Fono 497705. LAS COMEDAS 6740 - Fono 483266. EN VISTA DEL MAR. Edificio Montecarlo, Avenida San Martín. GC. 12.IV.66

"SAN PEDRO" Fábrica de Colchones. Ventas por mayor y menor. MEIGGS 79 - TELEFONO 95022 GC. 12.IV.66

"HIDALGO" FABRICA COLCHONES. Muebles cromados. Ropa de cama. Ventas por mayor y menor. SAN ALFONSO 54 - 93183 GC. 12.IV.66

COLCHONES DE NOMBRE DESCONOCIDO. Los nuevos: Algodón - Lana. Fábica "EL SUR" San Diego 1832. GC. 14.V.66

"FABRICA DE PANTALLAS" "PANTALLAS" Arreglo, Transformaciones, Pantalas, Lámparas, AVENIDA MATTA 203 - FONO 380367 GC. 2.V.66

"FAJAS-SOSTENES" Batas, mantas. Especialidad sobre medida. ARTURO PRAT 165 GC. 7.X.66

FABRICAS DE ROPA INTERIOR

"OSO" Póleras-Ropa Interior, Damas-caballeros-niños. Venta al detalle. LOBETO 252 GC. 23.III.66

"TEXTIL LIBERTAD" Antigua-Fábrica. Ropa Interior. Ventas por kilos. ROSAS 1367 GC. 23.III.66

"SIMAHK" OFERTAS A COMERCIANTES. Entre otros artículos. Eje de Nylon de calidad 3.40. Blusa Gafeta con tiras - 6.20. Blusa Monaguillo - 8.00. Cuadro Street - 16.50 Dor. LASTRA 612 GC. 23.III.66

"CUPIDO" Depósito ropa interior. "FAJAS", medias, calcetines. San Diego 1945 GC. 24.IV.66

"FABRICA DE SOSTENES" y Ropa interior. Tipo americano. "SENY" Ventas comerciantes. Precios especiales. Avenida Maite 163-167. Teléfono 38205 GC. 2.V.66

DEPOSITO DE FABRICA, TEJIDOS DE PUNTO, SURTIDO PERMANENTE, PRODUCTOS. MOTA, CUPIDO VICTORIA, IRARRAZAVAL 2764 GC. 27.V.66

"TEJIDOS DE PUNTO" Damas, Caballeros. Ventas Mayor, Detalle. Precios REBAJADISIMOS. IRARRAZAVAL 2348 GC. 27.V.66

"FABRICA DE PAÑUELOS" "CIERVO" Regalos por tradición. Ventas Mayor y Menor. Irarrazaval 2310. 465559 GC. 27.V.66

"FARMACIAS" "ALHAMBRA" Postiguada detén 1921. ENRIQUE VIVANCO EDINO Químico. Farmacéutico. LIRA-DIEZ DE JULIO. Fono 34956 GC. 1.0.V.66

"FABRICA DE ROPA DE NIÑOS" "DANNY" Línea Moderna, para niños-niñas. Diseños exclusivos. IRARRAZAVAL 2 2 5 4 GC. 2.V.66

"FERRETERIAS" "LA SAN PABLO" Latas, tómbos, planchas. San Pablo esquina Esperanza. GC. 10.III.66

"VEGA NORIEGA" Importadores. Propietarios, cerrajería Deva. PUENTE 701. Estacionamiento gratis en Rosas 948 GC. 10.III.66

"AUSIN HONDOS LTDA." IMPORTADORES. Tíros "TEX", todo calibre. Herramientas en general. Teléfonos 94291-91774. Castilla 4605. EXPOSICION 32 GC. 12.IV.66

O'HIGGINS Villar Hermanos Limitada, Herramientas, Mecánica, Quincallería, Materiales, Construcción. Artículos Eléctricos - Menajes. AV. B. O'HIGGINS 2102 GC. 22.VIII.66

"SIMEX" Herramientas de torno, Cepillos con planchas, de metales duros. LIBERTAD 640 GC. 12.III.66

"FOTOGRAFIAS" "WINDSOR" CARNET - PASAPORTES REVELADOS ALBUMES MATRIMONIO. Providencia 1822, Local 5 - 491797

"KODAK PARKER" Jorge García y Cia. Es Ahumada 200. A HORA. Ahumada 254, Local 19 - 80058. San Isidro 6, esquina Alameda. FONO 380174 GC. 24.IV.66

"ELEODORO SOTO" Irarrazaval 232 - 465751. Foto, cine, color. Fotografía general. GC. 31.V.66

"VERGARA" Especialidad álbumes de matrimonio. Providencia 1622, Local 14 - 256577 GC. 13.VIII.66

"FUNERARIAS" "SANTA CECILIA" Bona, O'Higgins 200. ATENCION ASSEGUADOS. Con su cuota servicio con urnas. Atención diurna y nocturna. SANTOS DUMONT 960 GC. 24.IV.66

FUNERALES "SAN AGUSTIN" Atención diurna y nocturna. SANTOS DUMONT 960 GC. 2.V.66

"LA BENEFICENCIA" Servicio diurno y nocturno. Atención asegurados. Independencia 1054. Teléfono 371430 GC. 14.V.66

"LA SANTIAGO" Atención asegurados. Seguro Social. Independencia 1044. Teléfono 371430 GC. 14.V.66

FUNERARIAS

"MUNDUS" Atención permanente. Irarrazaval 1796. Teléfono 494086 GC. 14.V.66

"LA NACIONAL" ARTURO PRAT 699. Teléfono 387432. DESCUENTOS Instituciones - Sindicatos. GC. 27.V.66

URRUTIA R. Descuentos Asegurados. Instituciones. Atención Nocturna. SAN FRANCISCO 70 GC. 12.VI.66

"LA HUMANITARIA" Atención Permanente. SERIEDAD. SAN DIEGO 1897. FONO 52452 GC. 12.VI.66

"SAN JOSE" ESPECIALIDAD. Servicio para niños. Atención Diurna - Nocturna. SANTA ROSA 1176 GC. 12.VI.66

"GUITARRAS" "ANTIGUA CASA SANTIABANEZ" GUITARRAS. Fines Típicas. ARPAS. CONDR 2791 - 392330 GC. 12.VI.66

"MESKO GUITARRAS" Reparaciones finas, Guitarras eléctricas, Microfones. SAN FRANCISCO 571 GC. 2.V.66

"GRABADOS METAL Y GOMA" "CASA DAVILA" Parches en año Lenci. Tímbrs de goma. San Diego 119 - Local 29 GC. 6.IV.66

Timbres soma "BOLTON" Somos fabricantes. Atendemos provincias. Teléfono 52920 - Castilla 7100. Nataniel 2129, alios Depto. GC. 14.XI.66

"GARAJES" "SERVICIO SKODA" Técnicos especializados. Reparaciones - Repuestos. Trabajos garantidos. EMILIO VAISSE 784 GC. 12.VI.66

"HILANDERIAS" CADENA NACIONAL DE ECONOMIA. TEXTIL CHUACHI. Con su Sistema Revolucionario de Ventas. Ofertas Especiales. Póleras Hiló 1-3 años - 2.500. Póleras Hiló 8-7 años - 3.500. Chalcos Hiló - 23.000. Chalcos para quinquini gran calidad, cada una 7.500. DESCUENTOS DEL 10 por 100. INSTITUCIONES Y CENTROS DE MADRES. EN SU EXTENSA RED DE LOCALES. PROVIDENCIA 2333 SAN ANTONIO 726 SAN ANTONIO 790 SAN ALFONSO 875 DIAGONAL CERVANTES 77 LOS TRES ANTONIOS 77 IRARRAZAVAL 2490 (Eje. Pedro de Valdivia) GC. 13.VIII.66

"IMPRENTAS" "JES" Impresos en general. Tímbrs, bautismos, Diplomas. ARTURO PRAT 1678-53598 GC. 23.III.66

"PERFEX" Calendarios, Faltas, Boletas, Formularios, Rapides, Calidad. Boscón 76 - 92461 GC. 12.IV.66

"JARDIN DE FLORES" "MARIO OSORIO" Arreglos Florales. Iglesias, Casita, Bouquets, Coronas. Irarrazaval 2314 GC. 31.V.66

"JUGUETERIAS" "EL AGUILA" Maestras EN Juguetes - Menajes. MEIGGS 40 - TELEFONO 92271 GC. 12.IV.66

"LENCERIA Y PAQUETERIA" DEPOSITO FCA NACRUR. Precios de Fábrica. Puente 613 - Fono 64595 GC. 10.III.66

"EL ROSAL" San Diego 1138. Surtido completo en lanas. DEPOSITO EDICION GC. 23.III.66

ELIAS NAZAR NASER. Típicos y Paquetaria. Maigs 72 - Teléfono 93819 GC. 6.IV.66

"LETROERS" "FABRICA" Letros, artículos luminosos. Silk-Screen, Display, Afiches. Arturo Prat 663 392361 GC. 17.III.66

LETREROS

"CASTRO" Camiseros. Dibujos SILK-SCREEN. Exposiciones. Diez de Julio 1067 GC. 25.III.66

"RUBEN" Stand SILK-SCREEN. Dibujos - Afiches. San Francisco 711 - 31551 GC. 30.III.66

"NATANIEL 2005 - 548002" Dibujos - Pintura Lita. Reparaciones muebles. Tapicería - Barniz. GD. 30.III.66

"ARTELO PUBLICIDAD" Letros camiseros plásticos SILK-SCREEN. Plaza Espar 88, 275230. 1.0.VIII.66

"PERLY" Letros pintados. chólguan, género, metales. SILK-SCREEN. Manuel Rodríguez 787 - 48688 GC. 12.IV.66

"LIBRERIAS" "PROFESOR - MONMAR" G R A T I S. Solicite catálogos, libros. Líneas acústicas, Jovys simbólicas. Arturo Prat 1819. Casilla 5111 - Fono 54111 GC. 25.III.66

"PERFEX" Artículos escritorio, Utiles escolares. Papel deportivo volantín. BASLUNAN 76 GC. 12.IV.66

"AUSTRAL LTDA." San Francisco 26 - 281758. O F E C O. Publicaciones de Unión Soviética. GC. 2.V.66

"LAVADORAS" "SERVICIO HOOPER" Repuestos legítimos. Precios de Fábrica. Pedro de Valdivia 3396 GC. 27.V.66

"LAVANDERIAS" "LIBERTY" Lavados en 48 horas. "CAPITOL" DRY CLEANING. Pedro de Valdivia 3356 - 952926 GC. 12.VI.66

"MAQUINARIAS" "ORNAVEN" Refrigeración, Balanzas, Bombas. Acuíferas, Reparaciones. San Francisco 50, Fono 382113 GC. 2.XI.66

"MALETERIAS" "EL VIAJANTE" La madre de todas las maleterías. PUENTE 741 GC. 10.III.66

"SANTIAGO" Muebles - Botas. Computadoras - Telones. Brasil 25-B - Fono 64345 GC. 30.III.66

"MALETERIA" SAN DIEGO 111. Fabricación propia. Mayor y menor. Artículos de cuero. GC. 12.IV.66

REPARADORA DE MALETAS Y CATERAS "SYLVIA" Computadoras tenidas. Cambios de cierre exterior. Fondos para maletas. Transformaciones de ceteras de cocodrilo. Alameda 980 - Local 41 GC. 24.IV.66

"ATENCIÓN" Para sus vacaciones. El excursionista. Reparaciones en general. VICUNA MACKENNA 858 GC. 2.V.66

"MALETERIA BRASIL" Servicio diurno y nocturno. Estudios, Guitarras, Maletas, Bolsos. FABRICANTES, Condo 1060-81605 GC. 2.V.66

MALETERIA BANDERA. Gran surtido portadocumentos. Bolsos para colgajo. Toda clase artículos para deportes. BANDERA 735 GC. 6.IX.66

"MENAJE" "CASA HIDALGO" Artículos para el hogar. Fensa, Sidelón, Hoover. Radios: Philips. Amplias facilidades de pago. Alameda 1993 GC. 17.III.66

"CASA FARE" Artículos para el hogar. Muebles cocina. CARMEN 315 GC. 12.X.66

"HIDALGO" Cristalerías, lous, enlizados. Artículos regalo, cocinas. San Alfonso 42 GC. 31.V.66

"LA REGALONA" Lous, cristalería, aluminio. Faltas en general. Cuchillería, plástico. Artículos para regalos. Alameda 2907 GC. 13.VIII.66

Escaso progreso en Conferencia OEA en Panamá

Ciudad de Panamá, 12 (Inter Press Service).— Deliberando en el mismo punto que consideraban hace una semana la Conferencia de la Organización de Estados Americanos (OEA), cumplió hoy 16 días de actividad durante los cuales se hicieron escasos avances y la discusión de los temas se prolongó hasta la noche.

Se ha discutido hasta la fecha, la renovación de la Carretera de Bogotá, que tiene desde 1948 a la OEA, para darle a la organización mayores atribuciones en el campo político, económico y cultural. Si bien en estos dos últimos aspectos hay consenso entre los delegados, las divergencias, sobre todo en el punto político surgen para solucionar controversias o disputas entre dos o más países.

CONFLICTOS ENTRE ESTADOS

La segunda intervención de la OEA se refiere a su opinión sobre los ideales de cooperación y solidaridad que deberían guiar a los Estados miembros de la OEA no sólo en sus relaciones mutuas sino también en sus relaciones con los países del hemisferio.

EMBAJADOR GONZALO ESCUDERO EN DRAMÁTICO DISCURSO

El Embajador Gonzalo Escudero en dramático discurso, dijo que "de no actuar de esta manera estaríamos sepultando con toda la solemnidad de los rituales panamericanos el cadáver de la solución pacífica de las controversias". Escudero fue Cancellero de su país y es actual Embajador de Ecuador en Brasil.

URUGUAY DEFINIÓ TAMBIÉN SU OPINIÓN AL RESPECTO POR MEDIO DE SU DELEGADO HECTOR GROS ESPIEL

Uruguay definió también su opinión al respecto por medio de su delegado Hector Gros Espiel, asesor técnico de la Cancillería de su país. Señaló Gros que "Uruguay se opone rotundamente a la creación de una fuerza interamericana de paz, comparte la iniciativa de crear la Asamblea Anual de la OEA y niega al Consejo de la OEA todo poder para intervenir en asuntos relacionados con el mantenimiento de la paz y la seguridad del Continente".

PARAGUAY, POR INTERMEDIO DEL DELEGADO ROQUE J. YODICE, SE DECLARÓ "PARTIDARIO DEL FORTALECIMIENTO DEL CONSEJO DE LA ORGANIZACIÓN"

Paraguay, por intermedio del delegado Roque J. Yodice, se declaró "partidario del fortalecimiento del Consejo de la Organización", en tanto que el representante de Honduras, Carlos Reyes, anunció que su país abogaba por el cumplimiento de los acuerdos adoptados en la reunión de Río de Janeiro, y que dicen relación sobre una nueva estructura para la OEA.

LOS VOTANTES

1.950.013 ciudadanos están inscritos para sufragar en los comicios que deben renovar la Asamblea Legislativa Unificada de 52 miembros, donde el Gobierno tiene una mayoría de 32 bancas, y los demócratas cristianos 14, quedando el margen restante en manos del Partido Acción Renovadora.

MAÑANA TAMBIÉN SE REALIZAN ELECCIONES MUNICIPALES EN 261 CIUDADES Y POBLACIONES MENORES, SITUADAS EN LOS 14 DEPARTAMENTOS EN QUE SE DIVIDE EL PAÍS.

Mañana también se realizan elecciones municipales en 261 ciudades y poblaciones menores, situadas en los 14 departamentos en que se divide el país. La prueba más significativa de esta elección municipal será en esta capital, donde un demócrata cristiano es Alcalde y busca ser reelecto.

LOS ESTADOS UNIDOS Y SUS ALIADOS REDACTARON UNA DECLARACIÓN CONJUNTA REFUTANDO LA ACTITUD DEL LÍDER FRANCÉS, Y COMPROMETIENDO NUEVAMENTE SU LEALTAD A LA ALIANZA DEL ATLÁNTICO.

Los Estados Unidos y sus aliados redactaron una declaración conjunta refutando la actitud del líder francés, y comprometiendo nuevamente su lealtad a la Alianza del Atlántico. Los representantes permanentes de las 15 naciones miembros de la OTAN, con la excepción de Francia, volverán a reunirse el lunes o martes.

AFIRMA EL DIARIO, CITANDO FUNCIONARIOS DE WASHINGTON, "QUE LA ALIANZA ATLÁNTICA Y OBLIGARÁ A LOS MIEMBROS DE LA ALIANZA A LOS AVIONES DE CAZA DE LOS PAÍSES COLINDANTES"

afirma el diario, citando funcionarios de Washington, "que la Alianza Atlántica y obligará a los miembros de la Alianza a los aviones de caza de los países colindantes".

DECLARACIÓN OTAN

En una sesión preliminar de dos horas y media que celebraron ayer en la sede de la delegación belga, cobizaron una declaración conjunta en respuesta a la decisión de De Gaulle de retirar sus fuerzas de la OTAN, y de retirar de la sede del Supremo Comando Aliado (SHAPE), las bases norteamericanas y canadienses y las tropas, se espera que esta declaración será dada a la publicidad a comienzos de la semana entrante.

EXCLUSIÓN DE FRANCIA

Se dijo también que en la sesión de ayer los acordados reunir sus intenciones sobre las intenciones de De Gaulle, las que han provocado la mayor crisis que conoce la OTAN en su historia. También decidieron celebrar ahora en adelante frecuentes reuniones, sin la participación francesa.

PREOCUPACIÓN EN WASHINGTON

PARIS, 12 (ANSA).— Hay gran preocupación en Washington con respecto a la posibilidad de que el Presidente de Francia, Charles de Gaulle, prohíba el uso del espacio aéreo francés a los aviones aliados.

ACUERDOS INTEGRACIONISTAS FIRMAN COLOMBIA Y ECUADOR

Reunión de jefes de ambos gobiernos en puente internacional. El Acta de Rumichaca contiene 14 puntos que comprenden los planes de integración socio-económica de los dos países en su frontera común. El documento consigna la adopción del informe del Banco Interamericano de Desarrollo "como base de la nueva política económica-social a favor de las provincias limítrofes".

POLICIA ESPAÑOLA SOFOCO UN BROTE SEPARATISTA CATALAN

MADRID, 12 (ANSA).— "El problema ha dejado de ser estrictamente universitario para convertirse en un problema serio", dijo el jefe de la policía con la entrada de la policía en el convento de frailes capuchinos de la calle "Vives Tudo", ha concluido la asamblea de proclamación del llamado Sindicato Libre de Enseñanza.

VACANTES EN LICEOS

DE LOS SECTORES CENTRAL, PARQUE COUSIRO Y SAN MIGUEL. Con el objeto de satisfacer la enorme demanda de matrícula, se han creado nuevos cursos, en los locales siguientes: LICEO N.º 1, calle Dieciocho 403, jornadas de 8 a 13.30 horas. Preparatorias y Humanidades completas. LICEO N.º 2, calle Dieciocho 403, niñas solamente, jornadas de 13.45 a 18.30 horas. Gratuito. LICEO N.º 3, Octava Avenida 1188, practero 16 de Gran Avenida, 1.º a 3.º Humanidades, jornadas mañana o tarde.

ORGANIZACIÓN EDUCACIONAL MANUEL BULNES

33 años de experiencia.

AYUDA ORGANIZADA

del Fisco debido a las intimidaciones de cominanzas de ago.

180 AHOGADOS Y 240 HERIDOS EN INUNDACIONES EN JORDANIA

BEIRUT, 12 (ANSA).— En la inundación ocurrida días pasados en la zona de Maan en Jordania perecieron 180 personas, según las cifras oficiales llegadas hoy desde Amman. Los heridos, según un cálculo aproximativo, son 250. Tampoco la cifra de los muertos es definitiva.

El movimiento telúrico cortó cables de alta tensión en Taipei y provocó dos incendios que fueron rápidamente dominados. Después del primer movimiento grave se produjeron seis menores en un plazo de 90 minutos. Los sismógrafos de Japón y de Hong-Kong, asignaron al fenómeno una intensidad de 7.5 en la escala Richter de nueve puntos.

POSIBLE MAREMOTO

Se cree que la zona de más fuerza del fenómeno sísmico se halla entre la isla de Formosa y el sur del Japón, donde las autoridades han prevenido contra un posible maremoto.

LA ISLA DE KYUSHU, LA MÁS AUSTRAL DEL JAPÓN, CERCA DE LAS 2.30 DE ESTA MAÑANA, PERO 30 MINUTOS DESPUÉS DE LA HORA INDICADA NO HABÍA INDICIOS DEL FENÓMENO EN DICHA ZONA.

La Estación Sismológica de Uppsala (Suecia), también informó sobre un fuerte movimiento sísmico en las cercanías de Taiwan (Formosa). El profesor Markus Baath, Director de la institución, advirtió que la intensidad del temblor del sábado fue seis veces mayor que la del terremoto de San Francisco, en 1906, y también mayor que el reciente terremoto que destruyó una extensa zona rural en China Comunista.

ARRESTO DE MINISTROS

La radio clandestina opositora al mismo tiempo que entre éstos figuraba el ex Primer Ministro Adjunto y ex Ministro de Relaciones Exteriores, Sunbando, conocido por sus simpatías por el régimen de Pekín.

SITUACION DE SUKARNO

Según se informa, el enfrentamiento de Sukarno con Suharto duró hasta las primeras horas del sábado, asistiendo al mismo tiempo a las tropas de la ciudad permaneció extrañamente calma durante todo el día.

REUNIÓN DE JEFES DE AMBOS GOBIERNOS EN PUENTE INTERNACIONAL

El Acta de Rumichaca contiene 14 puntos que comprenden los planes de integración socio-económica de los dos países en su frontera común. El documento consigna la adopción del informe del Banco Interamericano de Desarrollo "como base de la nueva política económica-social a favor de las provincias limítrofes".

EXCLUSIÓN DE FRANCIA

Se dijo también que en la sesión de ayer los acordados reunir sus intenciones sobre las intenciones de De Gaulle, las que han provocado la mayor crisis que conoce la OTAN en su historia. También decidieron celebrar ahora en adelante frecuentes reuniones, sin la participación francesa.

PREOCUPACIÓN EN WASHINGTON

PARIS, 12 (ANSA).— Hay gran preocupación en Washington con respecto a la posibilidad de que el Presidente de Francia, Charles de Gaulle, prohíba el uso del espacio aéreo francés a los aviones aliados.

ACUERDOS INTEGRACIONISTAS FIRMAN COLOMBIA Y ECUADOR

Reunión de jefes de ambos gobiernos en puente internacional. El Acta de Rumichaca contiene 14 puntos que comprenden los planes de integración socio-económica de los dos países en su frontera común. El documento consigna la adopción del informe del Banco Interamericano de Desarrollo "como base de la nueva política económica-social a favor de las provincias limítrofes".

POLICIA ESPAÑOLA SOFOCO UN BROTE SEPARATISTA CATALAN

MADRID, 12 (ANSA).— "El problema ha dejado de ser estrictamente universitario para convertirse en un problema serio", dijo el jefe de la policía con la entrada de la policía en el convento de frailes capuchinos de la calle "Vives Tudo", ha concluido la asamblea de proclamación del llamado Sindicato Libre de Enseñanza.

VACANTES EN LICEOS

DE LOS SECTORES CENTRAL, PARQUE COUSIRO Y SAN MIGUEL. Con el objeto de satisfacer la enorme demanda de matrícula, se han creado nuevos cursos, en los locales siguientes: LICEO N.º 1, calle Dieciocho 403, jornadas de 8 a 13.30 horas. Preparatorias y Humanidades completas. LICEO N.º 2, calle Dieciocho 403, niñas solamente, jornadas de 13.45 a 18.30 horas. Gratuito. LICEO N.º 3, Octava Avenida 1188, practero 16 de Gran Avenida, 1.º a 3.º Humanidades, jornadas mañana o tarde.

ORGANIZACIÓN EDUCACIONAL MANUEL BULNES

33 años de experiencia.

AYUDA ORGANIZADA

del Fisco debido a las intimidaciones de cominanzas de ago.

180 AHOGADOS Y 240 HERIDOS EN INUNDACIONES EN JORDANIA

BEIRUT, 12 (ANSA).— En la inundación ocurrida días pasados en la zona de Maan en Jordania perecieron 180 personas, según las cifras oficiales llegadas hoy desde Amman. Los heridos, según un cálculo aproximativo, son 250. Tampoco la cifra de los muertos es definitiva.

MAAN SE ENCUENTRA A UNOS 200 KILOMETROS AL SUR DE LA CAPITAL JORDANA.

Sus casas, construidas en una depresión, fueron arrasadas por las aguas. La parte baja quedó sumergida completamente. La inundación interrumpió también la carretera que une Maan con la capital.

La asistencia corrió a cargo de destacamentos del ejército y de grupos de voluntarios civiles. La Cruz Roja distribuye viveres y ropas.

El movimiento telúrico cortó cables de alta tensión en Taipei y provocó dos incendios que fueron rápidamente dominados. Después del primer movimiento grave se produjeron seis menores en un plazo de 90 minutos. Los sismógrafos de Japón y de Hong-Kong, asignaron al fenómeno una intensidad de 7.5 en la escala Richter de nueve puntos.

POSIBLE MAREMOTO

Se cree que la zona de más fuerza del fenómeno sísmico se halla entre la isla de Formosa y el sur del Japón, donde las autoridades han prevenido contra un posible maremoto.

LA ISLA DE KYUSHU, LA MÁS AUSTRAL DEL JAPÓN, CERCA DE LAS 2.30 DE ESTA MAÑANA, PERO 30 MINUTOS DESPUÉS DE LA HORA INDICADA NO HABÍA INDICIOS DEL FENÓMENO EN DICHA ZONA.

La Estación Sismológica de Uppsala (Suecia), también informó sobre un fuerte movimiento sísmico en las cercanías de Taiwan (Formosa). El profesor Markus Baath, Director de la institución, advirtió que la intensidad del temblor del sábado fue seis veces mayor que la del terremoto de San Francisco, en 1906, y también mayor que el reciente terremoto que destruyó una extensa zona rural en China Comunista.

ARRESTO DE MINISTROS

La radio clandestina opositora al mismo tiempo que entre éstos figuraba el ex Primer Ministro Adjunto y ex Ministro de Relaciones Exteriores, Sunbando, conocido por sus simpatías por el régimen de Pekín.

SITUACION DE SUKARNO

Según se informa, el enfrentamiento de Sukarno con Suharto duró hasta las primeras horas del sábado, asistiendo al mismo tiempo a las tropas de la ciudad permaneció extrañamente calma durante todo el día.

REUNIÓN DE JEFES DE AMBOS GOBIERNOS EN PUENTE INTERNACIONAL

El Acta de Rumichaca contiene 14 puntos que comprenden los planes de integración socio-económica de los dos países en su frontera común. El documento consigna la adopción del informe del Banco Interamericano de Desarrollo "como base de la nueva política económica-social a favor de las provincias limítrofes".

EXCLUSIÓN DE FRANCIA

Se dijo también que en la sesión de ayer los acordados reunir sus intenciones sobre las intenciones de De Gaulle, las que han provocado la mayor crisis que conoce la OTAN en su historia. También decidieron celebrar ahora en adelante frecuentes reuniones, sin la participación francesa.

PREOCUPACIÓN EN WASHINGTON

PARIS, 12 (ANSA).— Hay gran preocupación en Washington con respecto a la posibilidad de que el Presidente de Francia, Charles de Gaulle, prohíba el uso del espacio aéreo francés a los aviones aliados.

ACUERDOS INTEGRACIONISTAS FIRMAN COLOMBIA Y ECUADOR

Reunión de jefes de ambos gobiernos en puente internacional. El Acta de Rumichaca contiene 14 puntos que comprenden los planes de integración socio-económica de los dos países en su frontera común. El documento consigna la adopción del informe del Banco Interamericano de Desarrollo "como base de la nueva política económica-social a favor de las provincias limítrofes".

POLICIA ESPAÑOLA SOFOCO UN BROTE SEPARATISTA CATALAN

MADRID, 12 (ANSA).— "El problema ha dejado de ser estrictamente universitario para convertirse en un problema serio", dijo el jefe de la policía con la entrada de la policía en el convento de frailes capuchinos de la calle "Vives Tudo", ha concluido la asamblea de proclamación del llamado Sindicato Libre de Enseñanza.

VACANTES EN LICEOS

DE LOS SECTORES CENTRAL, PARQUE COUSIRO Y SAN MIGUEL. Con el objeto de satisfacer la enorme demanda de matrícula, se han creado nuevos cursos, en los locales siguientes: LICEO N.º 1, calle Dieciocho 403, jornadas de 8 a 13.30 horas. Preparatorias y Humanidades completas. LICEO N.º 2, calle Dieciocho 403, niñas solamente, jornadas de 13.45 a 18.30 horas. Gratuito. LICEO N.º 3, Octava Avenida 1188, practero 16 de Gran Avenida, 1.º a 3.º Humanidades, jornadas mañana o tarde.

ORGANIZACIÓN EDUCACIONAL MANUEL BULNES

33 años de experiencia.

AYUDA ORGANIZADA

del Fisco debido a las intimidaciones de cominanzas de ago.

180 AHOGADOS Y 240 HERIDOS EN INUNDACIONES EN JORDANIA

BEIRUT, 12 (ANSA).— En la inundación ocurrida días pasados en la zona de Maan en Jordania perecieron 180 personas, según las cifras oficiales llegadas hoy desde Amman. Los heridos, según un cálculo aproximativo, son 250. Tampoco la cifra de los muertos es definitiva.

MAAN SE ENCUENTRA A UNOS 200 KILOMETROS AL SUR DE LA CAPITAL JORDANA.

Sus casas, construidas en una depresión, fueron arrasadas por las aguas. La parte baja quedó sumergida completamente. La inundación interrumpió también la carretera que une Maan con la capital.

La asistencia corrió a cargo de destacamentos del ejército y de grupos de voluntarios civiles. La Cruz Roja distribuye viveres y ropas.



SINGAPUR.— El Presidente de Indonesia, Sukarno (derecha) entregó ayer 12 todas sus facultades políticas de jefe de Estado, al jefe del Estado Mayor del Ejército, general Soeharto (Izq.) El general, nuevo hombre fuerte del gobierno, decretó como primera medida, declarar legal al Partido Comunista. Los desórdenes que convulsionaron a este país, en protesta por el gabinete izquierdista nombrado por Sukarno, duraban ya dos semanas. (RADIOFOTO UPI).

Sukarno entregó poder en Indonesia

General Suharto, poderoso anticomunista, es el nuevo hombre fuerte. Disuelto el Gabinete y arrestados varios Ministros pro comunistas.

Sukarno todos los poderes políticos, fue la proscripción del Partido Comunista indonesio (PKI) y sus afiliados. El jefe del Estado Mayor asumió el poder después de fuertes presiones contra Sukarno de los jefes militares que estaban descontentos. Además, a los problemas de Sukarno, había que añadir días de disturbios provocados por manifestaciones estudiantiles anticomunistas.

LEY MARCIAL

Informaciones procedentes de Yakarta dicen que se espera que Suharto imponga la Ley Marcial en toda Indonesia y destituya o introduzca cambios en el discutido Gabinete de Sukarno, integrado por 100 miembros. Radio Yakarta dijo que Suharto declaró que no permitiría que la Revolución "vire hacia la extrema izquierda", porque ya se encuentra en la izquierda. Pero también señaló que las Fuerzas Armadas "no desean que la Revolución indonesia vire a la derecha, como la acusaron los partidarios de la Revolución".

DEMOSTRACION MILITAR

Las tropas desfilaron por las calles de Yakarta después de que Suharto asumió el poder, pero informaciones procedentes de la capital indican que la ciudad permaneció extrañamente calma durante todo el día.

ARRESTO DE MINISTROS

La radio clandestina opositora al mismo tiempo que entre éstos figuraba el ex Primer Ministro Adjunto y ex Ministro de Relaciones Exteriores, Sunbando, conocido por sus simpatías por el régimen de Pekín.

SITUACION DE SUKARNO

Según se informa, el enfrentamiento de Sukarno con Suharto duró hasta las primeras horas del sábado, asistiendo al mismo tiempo a las tropas de la ciudad permaneció extrañamente calma durante todo el día.

REUNIÓN DE JEFES DE AMBOS GOBIERNOS EN PUENTE INTERNACIONAL

El Acta de Rumichaca contiene 14 puntos que comprenden los planes de integración socio-económica de los dos países en su frontera común. El documento consigna la adopción del informe del Banco Interamericano de Desarrollo "como base de la nueva política económica-social a favor de las provincias limítrofes".

EXCLUSIÓN DE FRANCIA

Se dijo también que en la sesión de ayer los acordados reunir sus intenciones sobre las intenciones de De Gaulle, las que han provocado la mayor crisis que conoce la OTAN en su historia. También decidieron celebrar ahora en adelante frecuentes reuniones, sin la participación francesa.

PREOCUPACIÓN EN WASHINGTON

PARIS, 12 (ANSA).— Hay gran preocupación en Washington con respecto a la posibilidad de que el Presidente de Francia, Charles de Gaulle, prohíba el uso del espacio aéreo francés a los aviones aliados.

ACUERDOS INTEGRACIONISTAS FIRMAN COLOMBIA Y ECUADOR

Reunión de jefes de ambos gobiernos en puente internacional. El Acta de Rumichaca contiene 14 puntos que comprenden los planes de integración socio-económica de los dos países en su frontera común. El documento consigna la adopción del informe del Banco Interamericano de Desarrollo "como base de la nueva política económica-social a favor de las provincias limítrofes".

POLICIA ESPAÑOLA SOFOCO UN BROTE SEPARATISTA CATALAN

MADRID, 12 (ANSA).— "El problema ha dejado de ser estrictamente universitario para convertirse en un problema serio", dijo el jefe de la policía con la entrada de la policía en el convento de frailes capuchinos de la calle "Vives Tudo", ha concluido la asamblea de proclamación del llamado Sindicato Libre de Enseñanza.

VACANTES EN LICEOS

DE LOS SECTORES CENTRAL, PARQUE COUSIRO Y SAN MIGUEL. Con el objeto de satisfacer la enorme demanda de matrícula, se han creado nuevos cursos, en los locales siguientes: LICEO N.º 1, calle Dieciocho 403, jornadas de 8 a 13.30 horas. Preparatorias y Humanidades completas. LICEO N.º 2, calle Dieciocho 403, niñas solamente, jornadas de 13.45 a 18.30 horas. Gratuito. LICEO N.º 3, Octava Avenida 1188, practero 16 de Gran Avenida, 1.º a 3.º Humanidades, jornadas mañana o tarde.

ORGANIZACIÓN EDUCACIONAL MANUEL BULNES

33 años de experiencia.

AYUDA ORGANIZADA

del Fisco debido a las intimidaciones de cominanzas de ago.

180 AHOGADOS Y 240 HERIDOS EN INUNDACIONES EN JORDANIA

BEIRUT, 12 (ANSA).— En la inundación ocurrida días pasados en la zona de Maan en Jordania perecieron 180 personas, según las cifras oficiales llegadas hoy desde Amman. Los heridos, según un cálculo aproximativo, son 250. Tampoco la cifra de los muertos es definitiva.

MAAN SE ENCUENTRA A UNOS 200 KILOMETROS AL SUR DE LA CAPITAL JORDANA.

Sus casas, construidas en una depresión, fueron arrasadas por las aguas. La parte baja quedó sumergida completamente. La inundación interrumpió también la carretera que une Maan con la capital.

TAIPEI (Formosa), 13 (domingo) (UPI).

Un fuerte temblor de 90 segundos de duración sacudió a esta capital de China Nacionalista, en momentos en que la población dormía en la madrugada del domingo. Por lo menos once personas resultaron heridas al derrumbarse los edificios.

POTENCIA DEL FENOMENO

El terremoto, que sacudió construcciones al cerrar las ventanas, se produjo a las 10.45 hora local y dio un grado cuatro en la escala de Richter de cinco sobre siete en la zona de la costa oriental.

POSIBLE MAREMOTO

Se cree que la zona de más fuerza del fenómeno sísmico se halla entre la isla de Formosa y el sur del Japón, donde las autoridades han prevenido contra un posible maremoto.

LA ISLA DE KYUSHU, LA MÁS AUSTRAL DEL JAPÓN, CERCA DE LAS 2.30 DE ESTA MAÑANA, PERO 30 MINUTOS DESPUÉS DE LA HORA INDICADA NO HABÍA INDICIOS DEL FENÓMENO EN DICHA ZONA.

La Estación Sismológica de Uppsala (Suecia), también informó sobre un fuerte movimiento sísmico en las cercanías de Taiwan (Formosa). El profesor Markus Baath, Director de la institución, advirtió que la intensidad del temblor del sábado fue seis veces mayor que la del terremoto de San Francisco, en 1906, y también mayor que el reciente terremoto que destruyó una extensa zona rural en China Comunista.

ARRESTO DE MINISTROS

La radio clandestina opositora al mismo tiempo que entre éstos figuraba el ex Primer Ministro Adjunto y ex Ministro de Relaciones Exteriores, Sunbando, conocido por sus simpatías por el régimen de Pekín.

SITUACION DE SUKARNO

Según se informa, el enfrentamiento de Sukarno con Suharto duró hasta las primeras horas del sábado, asistiendo al mismo tiempo a las tropas de la ciudad permaneció extrañamente calma durante todo el día.

REUNIÓN DE JEFES DE AMBOS GOBIERNOS EN PUENTE INTERNACIONAL

El Acta de Rumichaca contiene 14 puntos que comprenden los planes de integración socio-económica de los dos países en su frontera común. El documento consigna la adopción del informe del Banco Interamericano de Desarrollo "como base de la nueva política económica-social a favor de las provincias limítrofes".

EXCLUSIÓN DE FRANCIA

Se dijo también que en la sesión de ayer los acordados reunir sus intenciones sobre las intenciones de De Gaulle, las que han provocado la mayor crisis que conoce la OTAN en su historia. También decidieron celebrar ahora en adelante frecuentes reuniones, sin la participación francesa.

PREOCUPACIÓN EN WASHINGTON

PARIS, 12 (ANSA).— Hay gran preocupación en Washington con respecto a la posibilidad de que el Presidente de Francia, Charles de Gaulle, prohíba el uso del espacio aéreo francés a los aviones aliados.

ACUERDOS INTEGRACIONISTAS FIRMAN COLOMBIA Y ECUADOR

Reunión de jefes de ambos gobiernos en puente internacional. El Acta de Rumichaca contiene 14 puntos que comprenden los planes de integración socio-económica de los dos países en su frontera común. El documento consigna la adopción del informe del Banco Interamericano de Desarrollo "como base de la nueva política económica-social a favor de las provincias limítrofes".

POLICIA ESPAÑOLA SOFOCO UN BROTE SEPARATISTA CATALAN

MADRID, 12 (ANSA).— "El problema ha dejado de ser estrictamente universitario para convertirse en un problema serio", dijo el jefe de la policía con la entrada de la policía en el convento de frailes capuchinos de la calle "Vives Tudo", ha concluido la asamblea de proclamación del llamado Sindicato Libre de Enseñanza.

VACANTES EN LICEOS

DE LOS SECTORES CENTRAL, PARQUE COUSIRO Y SAN MIGUEL. Con el objeto de satisfacer la enorme demanda de matrícula, se han creado nuevos cursos, en los locales siguientes: LICEO N.º 1, calle Dieciocho 403, jornadas de 8 a 13.30 horas. Preparatorias y Humanidades completas. LICEO N.º 2, calle Dieciocho 403, niñas solamente, jornadas de 13.45 a 18.30 horas. Gratuito. LICEO N.º 3, Octava Avenida 1188, practero 16 de Gran Avenida, 1.º a 3.º Humanidades, jornadas mañana o tarde.

ORGANIZACIÓN EDUCACIONAL MANUEL BULNES

33 años de experiencia.

AYUDA ORGANIZADA

del Fisco debido a las intimidaciones de cominanzas de ago.

180 AHOGADOS Y 240 HERIDOS EN INUNDACIONES EN JORDANIA

BEIRUT, 12 (ANSA).— En la

Sensacional Triunfo de la Católica Sobre Olimpia: 4-

Con un fútbol chispeante, directo y de una velocidad arrolladora, logró el elenco católico superar sin contrapeso alguno al campeón paraguayo. Matices Prieto, Villarroel y Vallejos. Marcaron goles: Gallardo, Tobar y Prieto (2)

(Especial para LA NACION, por C. F. Bianchi, Jefe de Deportes de la Tribuna de Asunción).

Gran victoria de Universidad Católica, en el difícil duelo de Olimpia, en la capital del Paraguay, que confirma con creces los elogios que el elenco subcampeón chileno

ha estado recibiendo por su fútbol en sus actuaciones de este último tiempo.

Triunfo brillante, jugando un fútbol de contornos excepcionales que fue apabullante a Olimpia, que sólo tuvo como respuesta la reciedumbre y el espíritu de lucha nunca desmentido de los elencos guaraníes. Victoria de contornos espectaculares, que culminó con una goleada que pocas ve-

ces se ha registrado en contra de un conjunto paraguayo, aquí en Asunción.

Desde el primer minuto, cuando ya estaba en ventaja, U. Católica empezó a demostrar que tenía los recursos, el ánimo y el planteamiento más adecuados para enfrentar a un rival al que debió superar en Santiago unos días antes.

Con una línea de 4 inflexible y que no descendió a zona defensiva, formada por Barrientos, Adrixola, Villarroel y Laube, que neutralizaba con atinada marcación a los atacantes paraguayos. En el medio campo sus dos jugadores, Juan Barrales, que con el correr de los minutos se convertía en baluarte de primera magnitud, y Prieto, que la colaboración de Fernando Ibañez

Por último, en el ataque neto, Fouilloux y luego Betta por la derecha, en tanto que al centro del ataque la dupla Gallardo-Tobar, brillaba con contornos nítidos en un juego veloz y técnico que causaba estragos en la zaga de Olimpia, en especial entre los zagueros Gaona y Barreiro, muy lentos para marcar, los que se decidieron a "dar con todo" para impedir una goleada.

torio, ya que los valores del ataque fracasaban lamentablemente en su trabajo, especialmente Molina, el puntero derecho, y el delantero centro Torres.

En resumen, una victoria espectacular y merecida de U. Católica en un partido que mostró la total cohesión entre sus líneas de defensa y ataque y que no tuvo puntos bajos. En cambio, podríamos señalar a varios jugadores que estuvieron brillantes como Vallejos, Laube, Villarroel, Barrales, que dosificando mejor sus energías fueron una gran figura, y en el ataque, Prieto,

"ZURDAZO" DE LEONEL DIO EMPATE A LA "U" ANTE GUARANI

El afamado puntero internacional nuevamente fue el autor de la única conquista para el cuadro universitario, que, en cotejo de trámite intenso, igualó a uno con el vicecampeón

paraguayo. Arámbulo, en el primer tiempo, autor del gol de los "macheteros".— Leonel Sánchez fue expulsado por hacer reclamación al guardalíneas

ASUNCION.— (Especial para LA NACION).— El Estadio "Manuel Ferreira", perteneciente al cuadro de Olimpia, del torneo paraguayo, fue escenario esta tarde de uno de los cotejos mejor disputados de lo que va corrido del certamen por la Copa Libertadores de América, entre el conjunto campeón del certamen chileno, Universidad de Chile, y el subcampeón Guarani, de Asunción. Cotejo jugado en forma intensa, donde se apreció la calidad tanto indi-

vidual como colectiva del elenco universitario y la garra y gran entusiasmo del cuadro local.

Los primeros 15 minutos fueron netos para el elenco chileno. Con un labio ordenado en defensa, siempre copó el medio campo con ganancia, y juego atildado. Guarani, esta vez con el respaldo de su afición, salió a correr, a marcar con rigidez a todos los delanteros chilenos, y a

procurarse con empeño, a trastabillones, pero con gran entusiasmo, algunas situaciones de riesgo frente al arco del joven goleero Neff. Fue así como en una jugada que Arámbulo, que actuó por Independiente de Buenos Aires en temporadas pasadas, fue el encargado de abrir el marcador con una maniobra sencilla, pero eficaz, que engañó a la defensa universitaria, como asimismo, al meta Neff.



Con una moral más combativa y manteniendo Pedro Araya sus conocidos atributos técnicos, se alzó como uno de los valores más determinantes que tuvo la "U" en su empate con Guarani, subcampeón del fútbol paraguayo.

Desde esa gestión del gol de Arámbulo hasta faltando 15 minutos para el término del lapso inicial sólo hubo un cuadro en el campo y este no era otro que el conjunto de Guarani, que dominó ampliamente al cuadro de Alamos, lo atrincheró en su área y lo tuvo a mal traer con varias situaciones de gol, creadas principalmente por el mismo autor del tanto, Arámbulo y los delanteros Muñoz y Patiño. Respondió a pie firme la defensa universitaria, desta-

cándose la labor del zaguero centro Donoso. Luego y al llegar la media hora de juego un tiro de Leonel que dio en el vertical hizo el milagro de equilibrar las acciones y volver a la normalidad el desarrollo del cotejo. La "U" se fue encima con velocidad, con ahinco, pero con mucho desorden. Faltó finiquitación para el buen trabajo que en medio campo realizaba Marcos en compañía de Leonel. Hodge sin mayor peso en la línea media, cooperaba con el resto de la defensa.

UNIVERSIDAD DE CHILE 1
GUARANI 1
ESTADIO: Manuel Ferreira, de Asunción.
ARBITRO: Roberto Gómez Saña.
GUARDALINEAS: Spinetto y Bossolino.
EQUIPOS: Universidad de Chile: Neff, Eyzaguirre, Donoso y Villanueva; Musso y Hodge; Araya, Marcos, Olivares (Campos), Oleniak y Leonel Sánchez.
Guarani: Aguilera, Infanz, Sosa y Martínez; Bobadilla y Salinas; Arámbulo, González Muñoz, Patiño e Ivaldi.
GOLES: Primer tiempo: a los 17' el puntero ARÁMBULO sorprende al meta Neff y con tiro suave abre la cuenta.
Segundo tiempo: A los 30' Ivaldi comete violento foul en contra de Oleniak cuando el delantero se iba con posibilidades al área grande de Guarani. Sirve el tiro libre LEONEL y, con preciso y violento disparo, consigue el empate.
EXPULSADO: Inesperadamente el árbitro Golcochea expulsa del campo al puntero Sánchez por cambiar algunas palabras con el guardalíneas Bossolino.

En el 29 tiempo, los universitarios, salieron con mayor ímpetu a buscar la igualdad. Tenían mayor fútbol, mejor calidad individual y parece ser que no se conformaban con la desventaja. Guarani siempre con su fútbol rústico primario, pero dando la fuerza física es el fuerte del equipo. Araya a los pocos minutos dio con el balón en uno de los postes y así el juego ya se hizo más penetrante en el área que de-

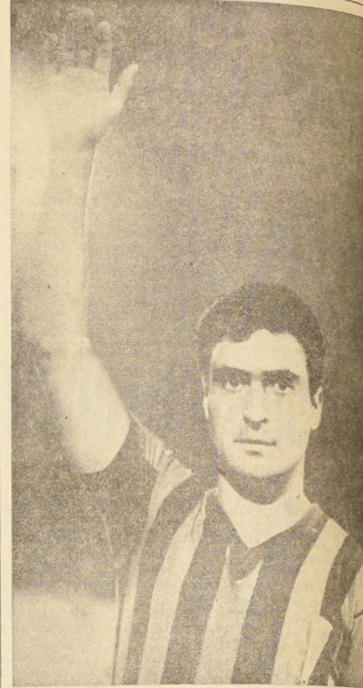

GRAN FIGURA.— En un cuadro que en general no falló, destacó la labor impagablemente positiva de Juan Barrales, quien aparte de haber marcado fue por su velocidad, empuje y movilidad, un gran sin solución para la áspere defensa de Olimpia.

UNIVERSIDAD CATOLICA 4
OLIMPIA 0
CANCHA.—Estadio del Club Olimpia.
PUBLICO.—35.000 personas.
ARBITRO.—Luis Spinetto (Argentina).
UNIVERSIDAD CATOLICA: Vallejos; Barrientos y Laube; Adrixola y Barrales; Fouilloux, Prieto, Gallardo, Tobar e Ibañez.— Entrenador: Vidal.
OLIMPIA: Nery; Villalba, Caona y Benítez; González; Molina (Jair), Apodaca, Torres, Carzete.—Entrenador Aurelio González.
CAMBIOS: A los 13' del primer tiempo Betta reemplaza a Fouilloux por lesión de éste al recibir un golpe en una de sus rodillas. A los 34' en el segundo tiempo entró Jair en reemplazo de Molina.
GOLES: 1er tiempo: al minuto GALLARDO, con una excelente maniobra de Prieto y puso en ventaja a los chilenos; 37' TOBAR, con golpe de cabeza consiguió la combinación perfecta entre Gallardo y el propio Prieto, bajó la pelota con el pecho y con tiro alto y fuerte a Nery; 25' PRIETO, aumentó para Universidad al recibir un pase brillante de Barrales de unos 40 metros.

Verdadero S. A. de Básquet es el Torneo de Estrellas de Perú

La ciudad de Chiclayo será el primer escenario, luego de Lima, de equipos como Flamengo, Olimpia, Boca Juniors y Colo Colo, todos ellos campeones de sus respectivos países

Esta tarde a las 17.45 horas, parte a Perú, el plantel de básquetbol femenino de Colo Colo, para participar en un certamen internacional en la ciudad de Chiclayo, denominado "Torneo de Estrellas Sudamericanas", y en el cual participarán los fuertes conjuntos de Flamengo de Río de Janeiro, base de la Selección de Brasil, Olimpia

de Asunción, con cuatro titulares del cuadro que jugó en el último certamen Sudamericano de Río de Janeiro, Boca Juniors, otro grande del básquetbol argentino, Colo Colo campeón sempiterno de los torneos metropolitanos nacionales, Selección de Chiclayo y Selección de Lima.

Se jugará en un estadio abierto pero cancha de parquet. Luego de esta actuación en Chiclayo, que ya fue sede de una serie para el Torneo Mundial femenino pasado, los cuatro equipos extranjeros viajarán a Lima, para actuar en un certamen, conjuntamente con la Selección de Lima, que dirige el norteamericano Bobby Wendell y que justamente

de Asunción, con cuatro titulares del cuadro que jugó en el último certamen Sudamericano de Río de Janeiro, Boca Juniors, otro grande del básquetbol argentino, Colo Colo campeón sempiterno de los torneos metropolitanos nacionales, Selección de Chiclayo y Selección de Lima.

CON TODOS SUS TITULARES DEPORTES GRANEROS JUEGA HOY ANTE UNION ESPAÑOLA

Gran interés se ha despertado en Graneros por ver al cuadro campeón de la Asociación local frente al elenco profesional de Unión Española

Viva expectación ha causado entre los aficionados de Graneros la presentación que hoy realizarán en dicha localidad los jugadores de Unión Española frente al poderoso cuadro de Deportes Graneros. El match tiene para los granerinos especial importancia, ya que frente a un elenco de la talla de los hispanos, que llevarán en su alineación a elementos de primera línea y que han intervenido en encuentros del torneo oficial profesional, tendrán ocasión de apreciar el verdadero poderío de su escuadra, Deportes Graneros que está compitiendo desde hace muchos años en la Asociación de Fútbol del mismo nombre volvió en el torneo pasado a coronarse campeón en primera serie. También conquistó igual galardón en segunda, y vicecampeón en tercera división.

Los más fuertes equipos de la zona y aún de otras partes han sido derrotados por Deportes Graneros, demostrando con ello el real valer de todos sus defensores. Mucho ha tenido que ver en el rendimiento afortunado de sus equipos la gestión técnica que le ha cabido al eficiente entrenador Eugenio Vásquez, que en el curso de monitores dictado por fue uno de sus alumnos más sobresalientes. Junto a lo anterior, el cuadro de honor de Graneros tiene a su haber el hecho de estar jugando el mismo plantel desde hace tres años, lo que le ha dado a la onza fuerza colectiva, y conocimiento total de todos ellos.

Entre los planes de la directiva figura la construcción de su sede propia, cosa en la que están empeñados todos sus socios.

PARTIDO DE HOY
Tanto Deportes Graneros como Unión Española han anunciado para esta tarde las siguientes alineaciones:
DEPORTES GRANEROS: López, Jara, Leiva y C. Avila; Araya y Aliste; Aracena, M. López, Pinilla, Lagos y Avila.
UNION ESPAÑOLA: Emilio L. González; Farfán, Díaz y Aedo; Charlin y González; Jorge Barrera, Aranedo, Toledo, Luis Rozas y Gutierrez.

Los más fuertes equipos de la zona y aún de otras partes han sido derrotados por Deportes Graneros, demostrando con ello el real valer de todos sus defensores. Mucho ha tenido que ver en el rendimiento afortunado de sus equipos la gestión técnica que le ha cabido al eficiente entrenador Eugenio Vásquez, que en el curso de monitores dictado por fue uno de sus alumnos más sobresalientes. Junto a lo anterior, el cuadro de honor de Graneros tiene a su haber el hecho de estar jugando el mismo plantel desde hace tres años, lo que le ha dado a la onza fuerza colectiva, y conocimiento total de todos ellos.

Los más fuertes equipos de la zona y aún de otras partes han sido derrotados por Deportes Graneros, demostrando con ello el real valer de todos sus defensores. Mucho ha tenido que ver en el rendimiento afortunado de sus equipos la gestión técnica que le ha cabido al eficiente entrenador Eugenio Vásquez, que en el curso de monitores dictado por fue uno de sus alumnos más sobresalientes. Junto a lo anterior, el cuadro de honor de Graneros tiene a su haber el hecho de estar jugando el mismo plantel desde hace tres años, lo que le ha dado a la onza fuerza colectiva, y conocimiento total de todos ellos.

"U" Y GUARANI AL MINUTO

ASUNCION.— Especial para LA NACION.— Por teléfono.

- 4' ARAYA, de "zurda", da con el balón en el vertical del arco de Guarani.
- 6' Largo tiro de Salinas es controlado por Neff.
- 9' MARCOS, con violento tiro, exige al meta Aguilera de los paraguayos.
- 11' El mismo Marcos da pase profundo a Oleniak, sale Aguilera y se lanza a los pies del delantero azul.
- 14' Tiro libre de Leonel sale desviado.
- 15' Un tiro de Patiño es bien controlado por Neff.
- 17' El puntero ARÁMBULO se desmarcó hacia el centro y con suave tiro engaña al gobero universitario y logra el primer tanto.
- 20' Donoso salva en última instancia buena combinación de González, Arámbulo y Muñoz.
- 25' Nuevo tiro libre de Leonel es salvado por el meta Aguilera.
- 31' Marcos y Oleniak llegan con posibilidad al área paraguaya.
- 35' Patiño da con el balón en poste del arco de Neff.
- 41' Ingresa al cuadro de la "U" Carlos Campos y sale Olivares.
- 45' Varias situaciones en el medio campo, tienen en Marcos su gestor.

- SEGUNDO TIEMPO**
- 5' La "U" presiona. Guarani cede corners.
- 7' Avance de Araya que llega hasta el arco paraguayo.
- 9' Dominio de Universidad de Chile. Eyzaguirre realiza una maniobra de avance hasta el área de Guarani, sin que ésta culmine bien.
- 11' Se acentúa el dominio de Universidad de Chile, especialmente en el medio campo.
- 15' Centro de Leonel y Campos entró de cabeza, pero el meta Aguilera contuvo.
- 18' Recia jugada del zaguero Infanz frente al puntero Araya, cuando éste entraba con posibilidades a la zona de peligro de Guarani.
- 19' Arámbulo, al tratar de conectar un centro con recio cabezazo, se estrelló con Donoso y Neff, resultando lesionado.
- 22' Combinación de Muñoz y Arámbulo es salvada por el zaguero Villanueva.
- 24' Sosa rechaza urgado, desde el suelo, remate de Marcos.
- 25' Muñoz llega con posibilidades de disparar a la portería de la "U", pero Neff neutraliza con seguridad.
- 26' Patiño trata de superar a Musso, pero triunfa el defensa Aguilera contuvo.
- 27' Nuevo tiro de Patiño cruza el arco de Neff sin consecuencias.
- 29' Foul de Villanueva a Ivaldi que no trae consecuencias.
- 32' GOL DE LA "U". Leonel sirve con éxito un tiro libre desde 15 metros, producto de vistoso foul de Ivaldi en perjuicio de Oleniak. No hubo barrera.
- 35' Rápido avance de Gracian Muñoz es desbaratado por la defensa universitaria.
- 37' Araya, sin marcación, pierde magnífica ocasión de poner en ventaja a la "U".
- 40' Expulsado Leonel. El puntero de Universidad de Chile tuvo un cambio de palabras con el guardalíneas y el árbitro, y tuvo que rumbear a los camerinos antes de tiempo.
- 43' Patiño nuevamente queda a tiro de gol, frente al arco desguarnecido, y pierde la gran oportunidad de asegurar el triunfo para su equipo.

UNIVERSIDAD CATOLICA Y OLIMPIA AL DETALLE

- PRIMER TIEMPO**
- 1'—Gran jugada de Prieto y gol de Gallardo.
- 4'—Gol de Barrales anulado por mano del meta.
- 8'—Los paraguayos de Olimpia empiezan a jugar sin que el árbitro los sancione con energía.
- 13'—Violento foul contra Fouilloux de Benítez, que intenta sacar del equipo al jugador chileno, reemplazado por Betta.
- 17'—Arreca la violencia de los guaraníes contra los visitantes.
- 20'—Se defiende bien U. Católica y neutraliza vehementemente pero sin precisión de Olimpia.
- 25'—Dominio territorial del equipo dueño del campo que no fructifica por impericia de los paraguayos.
- 30'—Persiste la presión de Olimpia. Universidad contrata con Betta, Tobar y Gallardo.
- 34'—La fórmula de ataque Gallardo-Tobar empiezan muchas dificultades a la recia defensa paraguaya.
- 37'—¡GOOOOOO CHILENOSOOO! Tobar, liquidó el primer tanto con un tiro suave y preciso.
- 40'—Gran fútbol juega el equipo chileno. Lucha de balón y juego al hueco, que lleva zozcos al arco de Nery.
- 47'—Termina la primera etapa.
- SEGUNDO TIEMPO**
- 2'—Gran atajada de Vallejos ante violento tiro de Apodaca.
- 4'—Buena carga de Gallardo en combinación con Prieto por centímetros.
- 7'—Contrataje de Olimpia. Reyes dispara de cabeza, pero al cuerpo de Vallejos.
- 10'—Tiro libre de Carzete da en el estomago del meta.
- 13'—Reyes, muy descontrolado, golpea sin precisión.
- 15'—Reclamaciones airadas de los jugadores de Olimpia por cobros de posiciones adelantadas.
- 17'—¡GOOOOOOOOL DE LA CATOLICA! Barrales, líquido y preciso pase de Barrales, paró la pelota en el arco y con un disparo rasante, marcó el segundo tanto.
- 20'—Sigue atacando la Católica. Barrales por Nery, cuyo remate es contenido apenas por Nery.
- 25'—¡GOOOOOOL CHILENOSOOO! Prieto, aproximándose al arco, derrota a Nery, aproximándose al arco, brillante de Barrales desde 30 metros.
- 27'—El público paraguayo empieza a aplaudir al chileno.
- 31'—Vallejos recibe un pelotazo en la cara y debe ser atendido.
- 35'—U. Católica dominó sin contrapeso al subcampeón de fútbol, que recibe el aplauso de los aficionados por la superioridad de los católicos.
- 42'—Barrales, transformado en gran compañero, marca los lugares apoyando a sus compañeros.
- 45'—Termina el partido y Universidad Católica gana el campo de juego, recibiendo la ovación de los espectadores por su brillante presentación.

CUARTA SECCION

LO MEJOR DE LA JORNADA:

Angel Rodríguez, de la U. C., batió record de Chile en 200 mts. pecho

El nadador de la Universidad Católica, con registro de 2.53,2, superó la marca de 2.55,6, que mantenía Clemens Steiner, desde 1944. - Otros resultados

Con una discreta asistencia de público, se cumplió ayer en la pileta del Estadio Militar, el Campeonato de Clausura de Natación, organizado por la Asociación Santiago. En el mejor registro de la jornada, el liguero Angel Rodríguez, que representa a Universidad Católica, batió el record chileno en 200 metros estilo pecho todo competidor, al señalar para la distancia 2.53,2. El record anterior lo tenía desde 1944, Clemens Steiner con una anotación de 2.55,6. A continuación de Rodríguez, se clasificaron: Max Blaya, de Stade Francais y Arturo Kirber, de Universidad Católica.

En las otras pruebas efectuadas, los resultados fueron los siguientes:

100 METROS espalda damas, todo competidor: 1.- Cecilia Fuster, de Estadio Español, 1.38,4.

2.- Carmen Rosa Cox, de U. Católica, 1.38,5. 3.- Berta García, U. Católica, 1.45,4.

100 METROS pecho varones infantiles: 1.- Scholen Pelenzky, Estadio Israelita, 1.44,1. 2.- Franco Echeverry, U. Católica, 1.50,9. 3.- Max Francos, Estadio Israelita, 1.52,4.

100 MEDLEY varones infantiles: 1.- Fernando Pizarro, Estadio Español, 1.38. 2.- Max Francos, Estadio Israelita, 1.39,6. 3.- Francisco Baeza, Universidad de Chile, 1.46.

200 METROS libres, varones juveniles: 1.- Eduardo Urrutia, Universidad de Chile, 2.38. 2.- Alejandro Diaz, Universidad de Chile, 2.59. 3.- André Hofman, Estadio Israelita 3.05.



REVELACION.—En el partido que empataron Deportes Concepción y la selección soviética, destacó nitidamente el zaguero centro del conjunto local, Alberto Amoresano, juvenil valor de Universidad Católica, que está a préstamo en el instituto penquista. En la nota gráfica, Amoresano, frena un avance ruso. Al fondo, Juan Mulato.

Selección "B" enfrenta Deportes Concepción

Difícil examinador para los seleccionados puede ser el nuevo grande del fútbol penquista, aspirante a ingresar a la División de Ascenso

Los aficionados penquistas, apasionados y desinteresados en las manifestaciones deportivas, tendrán la oportunidad de presenciar un espectáculo de fútbol esta tarde en el Estadio Municipal, cuando se enfrenten las escuadras del local, Deportes Concepción y la selección "B" del fútbol nacional que está en la etapa de preparación para el gran compromiso que significará el Mundial de Inglaterra.

Entre los primeros hay que mencionar a Francisco Nitsche, guardián de Unión Española. Abdón Portillo, ex jugador de Colo Colo y Jorge Sullivan, Francisco Galdames y Rubén Acuña, tres elementos que Universidad Católica envió a la Bolsa de Contrataciones que interesan a Deportes Concepción. El resto del plantel local lo forman jugadores juveniles que ha facilitado la UC con el ánimo de fomentarlos y que serán dirigidos en esta ocasión por el entrenador Arturo Quiroz.

La partida de la "Doble Los Andes", se dará desde las puertas de la Ilustre Municipalidad de Conchalí, a las 8 horas. El recorrido seguirá por Avenida Independencia, Carretera General San Martín, Cuesta de Chacabuco, Calle Larga y Los Andes. En la ciudad de Los Andes, se cumplirá una neutralización de dos horas, para luego retomar mismo camino y llegar a la Municipalidad de Conchalí.

Maniobras de Boca y River denuncian dirigentes en Lima

LIMA, 12 (ANSA).— El doctor Teófilo Salinas, tesoro de la Confederación Sudamericana de Fútbol, viajó a la ciudad de Buenos Aires, según se dijo en los medios de prensa, para hacer respetar el acuerdo firmado entre Universitario y Boca Juniors para jugar su partido suspendido el miércoles 23, en Buenos Aires y hacer valer el fin establecido.

Como es de conocimiento general, la Confederación Sudamericana de Fútbol, acordó que Boca y Universitario jueguen el martes 15, pese a que en el fixture se toca jugar a River y Boca Los demás, no han aceptado este temperamento. Los dirigentes de Universitario han manifestado que la programación del partido para el martes sería una maniobra de los clubes argentinos. En la votación, Boca y River se inclinarían por que el match se juegue el martes, lo cual perjudica a Universitario. El club peruano, por intermedio de su alto dirigente Miguel Penly, dijo que de ninguna manera jugarán el martes y que en todo caso lo harán después del dieciocho.



MEJORO ANTIGUO RECORD.— Angel Rodríguez, defensor de Universidad Católica, quebró ayer en la piscina del Estadio Militar el record de Chile para los 200 metros pecho, que mantenía vigente, desde 1944 Clemens Steiner. Rodríguez anotó para la distancia 2'53"2 contra 2'55"6 que era el anterior.

ZUÑIGA: DEFINITIVAMENTE BIEN

Aunque los rivales que ha derrotado últimamente no sean los más adecuados para aquilatar la verdadera capacidad del invicto peso liviano, sus cometidos, por lo claro y contundentes del argentino Rivero, puede mucho más.— Molina, nuevamente desorientado

Una vez más el trabajo de mérito lo aportó el liviano Luis Zúñiga en el tradicional programa doble que viene animando conjuntamente con el pluma Mario Molina en el boxeo profesional. Enfrentado al argentino Ramón Rivero, el invicto pupilo de Raúl Villalón, cuanto por ya ha alcanzado un nivel pugilístico y mental que lo capacita para enfrentar a pelearos de más alcurnia que los que hasta ahora ha derrotado y brindó un nocaut espectacular que fue lo de más mérito en toda la reunión.

TENIS PROFESIONAL: ROSEWALL, HOAD, LAVER Y PANCHE GONZALEZ EN CAMPEONATO RELAMPAGO

LONDRES, de una noche. BIPPA. — (Por avión). — La British Broadcasting Corporation (BBC) va a organizar su propio Campeonato Mundial de Lawn Tennis profesional para el 15 de marzo de este año. Y el ganador recibirá un premio más elevado que jamás otorgado por un torneo de una noche. 2.500 libras esterlinas. Los encuentros —dos semifinales y un final— entre los tres australianos más eminentes: Ken Rosewall, Lew Hoad y Rod Laver— y Pancho González, serán transmitidos directamente todo el tiempo que duren. Habrá un premio de 1.500 libras esterlinas para el segundo puesto y premios de consuelo para los dos perdedores. "Ninguna otra red de televisión en el mundo ha sido tan emprendedora".

Ya en el tercer asalto, Zúñiga no se conformó con la variedad de sus hooks o cross a la cabeza. Ya no entró el liviano chileno tan cerrado, recibiendo en sus brazos los golpes del pugil visitante. En esta oportunidad lanzó impactos desde fuera, y no dilató el cambio de golpes en uppercut ni en recto, que fue lo que le dio a la postre el triunfo decisivo. Una combinación de izquierdas y derechas en el centro del ring dejó groggy a Rivero, y cuando este, instintivamente buscaba a Zúñiga, que se replegó en las cuerdas, un recto de derecha, de corta trayectoria, lo tumbó en la lona por la cuenta decisiva, luego de la cual se incorporó para caer dos veces más.

Dando ventajas en el peso a un púgil que aunque de escaso boxeo y calidad, es joven, veloz y enredado, lógicamente tenía que encontrar problemas. Lamentablemente, esta vez Molina no pudo superarlos, y cuando lo hizo, estas oportunidades no encontraron, al parecer, eco en los jurados que lo declararon empatado. Peralta, que es veloz de manos y que además combatió con peso de liviano neto, fue demasiado problema para un Molina de 57 kilos y que, aparte de eso, debió luchar contra la falta de pelea franca y con un rival desuador que aprovechó cuanto resquicio hubo disponible, para sacar ventaja de ello y amagar las posibilidades del invicto noqueador. Y Molina se dejó enredar, no clarificó nunca las acciones, dando la distancia adecuada para los veloces semi-cross con que lo calzó el argentino "en numerosas oportunidades y perdiendo, además, el tiempo indicado para sus justos recos de ambas manos, que esta vez llegaron en poquíssimas oportunidades. Un mal combate, sin duda, de Molina, porque jamás aplicó los golpes indicados para inclinar una pelea de continuos clinchs, y cuando ésta se plantó a larga distancia, no encontró la puntería, para definir el match. Atenuantes, Molina tiene muchos: el rival era liviano y el pluma; la pelea la buscó él y Peralta nunca se la dio. Finalmente, la velocidad y el estilo negativo y poco claro de su rival de más peso influyeron en el magro cometido de un invicto que, a pesar de lo que dijeron los jurados, tenía márgenes claros como para que se le diera ganador.— CESAR JUNIOR.

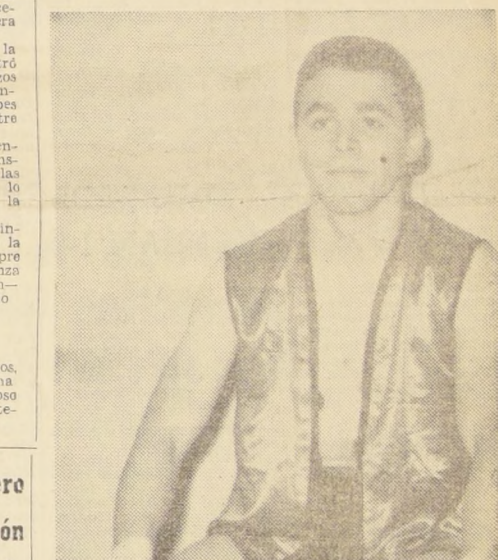

CONTUNDENTE, práctico y muy en oficio se demostró Luis Zúñiga al noquear al argentino Ramón Rivero, que va decididamente hacia arriba.

CICLISMO: La Doble Los Andes acapara interés de los aficionados

La tradicional competencia pedalera se largará a las 8 horas desde la Municipalidad de Conchalí.— Interés por ver a los mejores escaladores en la doble ascensión de la Cuesta de Chacabuco

Bajo la organización del Club Ciclista Conchalí, se cumplirá el tradicional prueba pedalera "Doble Los Andes", evento que agrupará a los mejores ciclistas del momento, los que llegan a esta dura competencia en inmejorable estado de preparación, ya que el calendario de la prueba y carreras tanto nacionales como internacionales.

La partida de la "Doble Los Andes", se dará desde las puertas de la Ilustre Municipalidad de Conchalí, a las 8 horas. El recorrido seguirá por Avenida Independencia, Carretera General San Martín, Cuesta de Chacabuco, Calle Larga y Los Andes. En la ciudad de Los Andes, se cumplirá una neutralización de dos horas, para luego retomar mismo camino y llegar a la Municipalidad de Conchalí.

Cuesta de Chacabuco, tramo que opondrá muchas dificultades a los ciclistas que no son especialistas en escalamiento y en el que se necesita capacidad y una doble dosis de buena suerte para salir triunfante. Seguramente los equipos con más chances a triunfar serán Thomas Bata, Ferrilloza Audax Italiano y Carteros, los cuatro clubes con mejores elementos. Otro que puede dar la sorpresa es Puente Alto, representado por Patucen, con los hermanos Alcaino e Iván Vargas.



GRAN ANIMADOR.— En la dura prueba Doble Los Andes, intervendrá Jaime Inda, defensor de Audax Italiano, que seguramente será uno de los animadores de la dura competencia pedalera que se inicia a las 8,00 horas. EN EL GRABADO, tomado hace unos días en Puente Alto, Inda es acompañado por un simpático pinguino.

Púgil italiano Piero del Papa es campeón europeo mediopesado

ROMA, 12 (Inter Press Service).— "Me gustaría, y desde ahora voy a pensar solamente en ello, enfrentar al campeón mundial de la categoría mediopesados, el portorriqueño Torres, en un combate por el título", dijo el nuevo campeón europeo, el italiano Piero Del Papa, quien obtuvo este cetro anoche al derrotar por puntos en 15 vueltas a Giulio Rinaldi.

PREPARANDOSE PARA LONDRES: SELECCION ARGENTINA TENDRA DUBO CALENDARIO DE PARTIDOS

BUENOS AIRES, 12 (INTER PRESS SERVICE).— Ante la solicitud del entrenador del seleccionado nacional de fútbol, Osvaldo Zubeldía, se están gestionando partidos con Portugal, Holanda y Argelia a disputarse en Buenos Aires. También se realizan conversaciones con representantes del Real Madrid, campeón del fútbol español, para que juegue aquí el 12 de abril, con la selección argentina que se prepara para viajar a Inglaterra. Se espera, además, la presentación de las selecciones de Checoslovaquia y Austria durante el presente mes. El entrenador Zubeldía ha exigido a la Comisión pro Campeonato Mundial estas confrontaciones para probar el estado de preparación de los 28 jugadores seleccionados.

Triunfo de Irlanda en rugby: Irlanda a Gales 9-6

DUBLIN, 12 (UPI).— Irlanda venció a Gales por 9 a 6 en el Campeonato Internacional de Rugby. Los irlandeses ganaron el primer tiempo por sus tres.

pruebas son valiosos y han sido donados por la Municipalidad de Conchalí, y la de Los Andes. Además se ha instituido un premio especial al mejor escalador.

La partida de la "Doble Los Andes", se dará desde las puertas de la Ilustre Municipalidad de Conchalí, a las 8 horas. El recorrido seguirá por Avenida Independencia, Carretera General San Martín, Cuesta de Chacabuco, Calle Larga y Los Andes. En la ciudad de Los Andes, se cumplirá una neutralización de dos horas, para luego retomar mismo camino y llegar a la Municipalidad de Conchalí.

AGUIPUR Anuncia al público sus nuevos teléfonos Oficina Moneda 1162 712462 y 64353 Oficina Pedro de Valdivia 065 465554

RIERA NO HA FIRMADO CON NACIONAL

Pero lo tiene todo convenido. Volvió para liquidar sus asuntos personales y partir definitivamente a Montevideo, el próximo sábado

No ha firmado todavía contrato con Nacional, el entrenador chileno de fútbol, Fernando Riera. Pero tiene todo —prácticamente— convenido con el club uruguayo, en las condiciones económicas que han informado los cables. Esto es, que recibirá 20 mil dólares de prima por un año, y un sueldo de un mil dólares, aparte de premios por partidos que gane Nacional. Únicamente faltan algunos detalles para que la transacción se oficialice. Y esto —salvo algún imponderable— debe ocurrir cuando Riera regrese a Montevideo el próximo sábado, para hacerse cargo de su puesto. Al anotar que faltan algunos detalles para la firma de su contrato, debe puntualizarse que no se trata de aspectos económicos, sino que el plan de trabajo que Riera desea efectuar en Nacional, y de las condiciones materiales que para realizarlo necesita. Esto es, una labor integral en todas las divisiones del famoso instituto uruguayo, en una labor de proyecciones, de presente y futuro, como las que al cotizado director técnico le gusta efectuar. Nacional está totalmente acorde en este trabajo, y de allí su interés en contratarlo.

asuntos personales y trasladarse definitivamente con toda su familia a Montevideo. Nos habló de "lo gratamente impresionado que viene por la forma cordial en que fue recibido por la familia futbolística uruguaya". Y de los muchos elogios que la prensa charrúa le brindó. El hecho que no haya firmado, es cuestión de detalle, nos expresa. Tendría que ocurrir algo muy inesperado para que el convenio se desahuciará. —¿Y de ocurrir algo inesperado? —Bueno, en tal caso no firmaría. Regresaría a Santiago a esperar concretar alguna de las otras ofertas que tengo. —¿Y U. Católica? —No. Eso ya es historia antigua. No abundamos en el tema, aunque advertimos que Riera lamenta irse de su país, mucho más porque estaba encariñado con el trabajo que estaba realizando en U. Católica. Y si bien se le abre en Uruguay un futuro de muchas proyecciones, tanto en el aspecto deportivo como económico, quizás él habría preferido quedarse en casa. Por lo demás, todos los chilenos extrañamos el terruño. Y Riera no es una excepción. Pero, como el mismo lo puntualiza, su compromiso con Nacional falta únicamente oficializarlo.

BACHILLERATO DE JULIO CURSOS COLECTIVOS CON NUMERO LIMITADO DE ALUMNOS. Pruebas generales y especiales, todas las menciones. Profesores de Estado en servicio en Universidades y Liceos fiscales. — Horario de 9 a 9 P.M. Matrícula abierta, de 9 a 13 y de 16.30 a 19.30 horas. ACADEMIA H. LONGFELLOW ALAMEDA 980-TEL 382246 entrecipso. ACADEMIA H. LONGFELLOW Colegio con 23 años de existencia HUMANIDADES COMPLETAS CURSOS DE RECUPERACION de 2 o más años en un número limitado de alumnos.— CURSOS VESPERTINOS PARA ADULTOS. Profesores de Estado en servicio en liceos fiscales EXAMENES VALIDOS MATRICULA: de 9 a 13 y de 16.30 a 19.30 horas. ALAMEDA 980-TEL 382246 entrecipso.



SE DESPIDEN esta tarde de Santiago los jugadores nacionales que irán al Sudamericano de Hockey en Concepción. EN EL GRABADO, durante el descanso del partido jugado frente a Cielón. De izquierda a derecha: Roberto Vargas, Manuel Lorenz, Oscar Ahumada, Jorge Ibáñez y Eugenio Silva.

Selección Chilena de Hockey se despide frente a Audax

Jugarán esta tarde en el Estadio Italiano.— El sábado parte a Concepción, para intervenir en el Campeonato Sudamericano, junto a Brasil, Venezuela y Argentina

La Selección Chilena, que participará en algunos días más en el Campeonato Sudamericano de Hockey sobre Patines a realizarse en Concepción, jugará esta tarde, a las 17 horas, en el Estadio Italiano, frente al equipo de Audax Italiano, en su último encuentro de preparación. El cuadro nacional, que la semana anterior ganó sin vencer a Cielón de Viña del Mar, tendrá hoy un escollo un poco más difícil en los alicances, que cuentan en sus filas con los ex internacionales Mario y Alfonso Finalterri.

El ingreso en la alineación titular del quinteto nacional de Luis Soto y Alfonso Eraso, sin duda que mejorarán el rendimiento del cuadro, que se ha visto inoperante en su ofensiva. El programa tendrá un preliminar a las 16 horas, a cargo de los fanáticos de Estadio Italiano y Bata de Peñaflores.

El seleccionado nacional presentará los siguientes jugadores: Juan Sánchez, Roberto Vargas, Jorge Ibáñez, Eugenio Silva, Carlos y Luis Soto, Manuel Lorenz y Oscar Ahumada. Entrenador: Finalterri, Alfonso Finalterri, Domingo Tunzi.

Audax Italiano lo hará con Rigoberto Campusano, Mario

ENCUENTROS AMISTOSOS PROGRAMADOS PARA HOY

En canchas de Santiago y localidades vecinas a la capital se cumplirán hoy los siguientes encuentros amistosos de fútbol:

Los partidos son los siguientes: ADMINISTRACION QUINTA NORMAL - ATLETICO ANDES: Se enfrentarán con tres equipos adultos en la cancha ubicada en el interior de la Quinta Normal. Los terceros empezarán a las 14 horas.

DEPORTIVO BELLO HORIZONTE - INDEPENDIENTE DE NUNOJA: El partido se jugará a las 10.30 horas en la cancha de la Población Santa Julia. El compromiso de estos viejos cracks tiene como premio para el team ganador un balón de fútbol.

Bello Horizonte cita a los siguientes jugadores: Morales, Cisternas, Rojas, Pastenes, Tapia, Arce, Riquelme, Acevedo, Camilla, Servando Tapia, Rivera, Zúñiga, Bernal y Díaz.

DEPORTES LA REINA - FERROBADMINTON: En el Estadio Agua Potable ubicada en Bilbao esquina de Marchant Pereira jugará la Cuarta Especial de Ferro con el primer elenco de la Reina.

De preliminar jugarán los restantes cuadros de La Reina ante el Deportivo Super Almac.

El programa comenzará a las 13.30 horas. La Reina jugará con: L. Retamales; I. Corral, S. Fuentes, A. Correa; S. Correa, A. Saavedra; B. Díaz, Méndez, Norambuena, J. Pérez y E. Aburto.

SANTOS AYBAR - COMERCIO DE BUIN: Los equipos infantiles y juvenil de Santos Aybar, viajarán hoy a Buin. Se cita a todos sus jugadores en la Plaza de Buin a las 8 horas. Tomar micros o llares Buin-Maipo.

En la tarde jugarán los 3 equipos adultos de Santos Aybar frente al Deportivo Rojas Ferrari en la cancha del Hospital Barros Luco.

MIRASOL DE LAS CONDES.—A Requino. Con todos sus equipos viaja a la localidad de Requino el Deportivo Mirasol. El micro especial saldrá de Costanera con Vitarca a las 8 horas.

DEPORTIVO POBLACION BLANQUEADO - O. MONTALVA: Con el objeto de preparar su equipo para el Campeonato Provincial Amateur, que organiza la Asociación Santiago y que empieza el domingo 20, Población Blanqueado jugará con sus cuadros A y B ante O. Montalva. El encuentro se jugará en el Estadio Municipal de Barrancas, a las 15 horas.



ASOCIACION CENTRAL DE FUTBOL DE CHILE SEGUNDA DIVISION (ASCENSO)

Los Clubes afiliados a la Federación de Fútbol de Chile, que tengan interés por postular su ingreso a la Segunda División (Ascenso), deberán presentar su solicitud y los antecedentes respectivos hasta el sábado 19 de marzo en curso, a las 12 horas, en la Secretaría de dicha División (Erasmo Escala N.º 1872). donde también se proporcionarán informaciones sobre los requisitos y otros detalles.

SE ADVIERTE QUE SERA RECHAZADA DE INMEDIATO SIN MAYOR TRAMITE, CUALQUIER POSTULACION QUE NO CUMPLA CON LOS REQUISITOS EXIGIDOS.

EL DIRECTORIO

INSTITUTO SAN CRISTOBAL
ENSEÑA Conducción, reglamento, mantenimiento y funcionamiento de vehículos no torizados. Examen documentos ambos sexos.
MAC IVER 728 Esq. Esmeralda
Gran Avda. 7143 PARADERO 19
VIÑA DEL MAR PLAZA VERGARA Galería Vic. Mackenna Local 12

CONTINENTAL SCHOOL
MANUEL RODRIGUEZ 72 - FONDO 61690
KINDERGARTEN - PREPARATORIAS - HUMANIDADES EXTERNADO - MEDIOPUPILAJE
LA MATRICULA ESTA ABIERTA
De 9 a 13 y de 15 a 18 horas.
Manuel Rodríguez 72
TELEFONO 61690 - PROXIMO AL LICEO N.º 3 DE MIRAS

TORNEO ZONA CENTRAL:

MARIA IBARRA DERROTO A HELGA SCHREINER EN LA PRIMERA FECHA DEL TENIS

De escaso lucimiento la jornada cumplida ayer en las canchas del Stade Francais

Sin sorpresas se cumplió ayer la primera fecha del Campeonato de Tenis de la Zona Central, Escalafón Nacional. Los primeros vencedores fueron Carlos Ayala, que se impuso a Héctor Inostroza, por 6 y 0; José Tort a Armando Cornejo, 6 y 2; Helen Jacobs a Marcela Galle-guillos, 6 y 1; Raúl Maureira a Nuncio Zaror, 6 y 3; Leyla Musalem a Patricia Rivera, 6 y 2; y finalmente, el triunfo de María Ibarra sobre Helga Schreiner, 6 y 2.

PROSIGUE HOY

La segunda etapa del Campeonato de la Zona Central se cumplirá hoy en dos etapas. En la mañana, desde las 9.30 horas se enfrentarán a Juan Esquep con Iván Díaz; Andrés Hammersley con Juan Espinoza; Doris Gildemeister con Carmen Rivera; Virginia Zaror con Ursula Holle; Roberto León con Francisco Catalán y Roberto Keymer con Sabino Cornejo. Por la tarde, desde las 15 horas, un doble mixto y un doble caballero. A primera hora, Roberto Keymer-Helen Jacobs enfrentarán a los hermanos Gildemeister y a las 16 horas, Carlos Ayala-Juan Esquep, se presentarán ante José Fernández-Armando Cornejo.



Vallosas enseñanzas sobre la práctica de la gimnasia en aparatos, dejarán los profesores alemanes que están en Chile. El instructor mayor ha sido despertado en círculos educacionales y deportivos. EN EL GRABADO, un gimnasta en un perfecto ejercicio sobre la barra.

PROFESORES ALEMANES:

EN LA ESCUELA MILITAR SE INICIAN CURSOS DE GIMNASIA EN APARATOS Y ATLETISMO

Ulrich Jonatahn y Helmut Banz tendrán a su cargo las clases. Empezarán mañana, a las 8 horas. En la tarde se efectuará la primera clase de gimnasia en aparatos

Mucho interés ha despertado en los círculos deportivos el anuncio de los cursos de atletismo y gimnasia en aparatos que dictarán los profesores Ulrich Jonatahn y Helmut Banz, de la Escuela Superior Alemana de Deportes, ubicada en Colonia, siendo este el tercer del programa organizado por la Dirección de Deportes del Estado, de acuerdo con el plan de asistencia técnica del Gobierno de Alemania Federal. Los anteriores se realizaron en Antofagasta y Valdivia, con extraordinario éxito.

Los cursos fijados para Santiago, se iniciarán el lunes próximo, a las 8 de la mañana, en la Escuela Militar cedida por la Dirección del Plantel con la autorización del Comandante en Jefe del Ejército en atención a la importancia de los mismos.

De acuerdo al horario, el lunes, a las 8 horas, se pasarán películas de atletismo y a continuación se efectuará la primera clase de este deporte, hasta las 12.30 horas. En la tarde, en uno de los gimnasios del mismo plantel, se efectuará la primera clase de gimnasia en aparatos.

Los días siguientes, las clases de atletismo y gimnasia se efectuarán en la mañana en la Escuela Militar y en la tarde, de 10 a 12.30 y de 18 a 20 horas.

TRAJE CASIMIR Caballero \$978.50
PANTALON CASIMIR CABALLERO \$18.50
CASIMIR SUPER OVEJA \$39.80
VESTON SPORT \$48.80
OFERTA DE LA MATRITENSE CATEGORIAL 1955

MONEDAS DE PLATA COMPRO
CASA RITZ ESTADO 248 Entrada HOTEL RITZ
Pesos años 1817 al 1849 ... \$ 100.000
Pesos años 1853 al 1891 ... 8.000
Pesos años 1895 al 1905 ... 2.000
Pesos año 1910 ... 1.400
Pesos años 1915 al 1917 ... 750
Pesos años 1921 al 1927 ... 550
Monedas de \$ 5 año 1927 ... 4.500
Monedas de \$ 2 año 1927 ... \$ 1.100
Monedas de \$ 0,50, años 1902 al 1906 ... 750
Pesos Dávila, año 1932 ... 260
Soles peruanos, 0,900 ... 4.000
Chauchas, dieces y cincoes de plata, por peso ... 750
NIQUEL, por cada un peso ... 22
Pagamos más que la competencia. También compramos OBJETOS DE PLATA, MONEDAS DE COLECCION Y BILLETES ANTIGUOS CHILENOS



EL ARQUERO PARAGUAYO, Silvio Benítez, que tanta devoción puso para el de Ferro a la división de honor, ha vuelto de Asunción para arreglar su situación con el campeón del ascenso.

FUTBOLERIAS SILVIO BENITEZ VINO A RENOVAR CON FERRO

Silvio Benítez, arquero de Ferrobádminton, viajó desde Asunción a nuestra capital para arreglar su situación con el campeón de ascenso. Y luego de conversaciones con el directorio del instituto ferrobádminton, hubo un principio de acuerdo para la renovación de su contrato. Como se sabe, el pase de Benítez pertenece a Ferro, y de allí el interés de ambas partes de arreglar la situación.

Es probable que antes que Silvio vuelva a Paraguay, su nuevo contrato con Ferrobádminton ya esté firmado. De ser así, el club aurinegro desahuciará las conversaciones que tenía con el ex seleccionado paraguayo, Epifanio Benítez. Pero el directorio, presidido por Joaquín Dueñas, continúa las gestiones por Silvio Parodi, otro ex seleccionado guaraní. Y también activa las conversaciones con varios jugadores nacionales.

HOLTZ, DE TRASANDINO A COQUIMBO UNIDO Raúl Pino, coach de Coquimbo, ha hecho otra conquista. Al efecto, el marqués Holtz, que actuaba en Trasandino, lo hará a partir de la próxima temporada en Coquimbo. Cabe anotar que Pino dirigió hasta la competencia pasada al cuadro andino.

DESAHUICADAS LAS CONVERSACIONES ENTRE AUDAX Y COLO COLO. POR "CHAMACO" VALDES Quedan desahuciadas las conversaciones que sostenían Colo Colo y Audax Italiano por la transferencia del delantero albo, "Chamaco" Valdés. Las gestiones quedaron en nada cuando Colo Colo no aceptó las cesiones de Vásquez y Tapia, en abono al pase de Valdés. De cambiar Audax los nombres de los jugadores que cedería a Colo Colo (al que le interesa Reinos), las conversaciones podrían reanudar. Se pero ni pensar que Audax se desprenderá de Reinos.

AL FINAL, CASTRO SE QUEDARIA EN OVALLE Después que varios clubes han mostrado interés por el arquero argentino, Castro, que actuó en la temporada pasada por Ovalle, parece que el citado guardarrredes seguirá en el club norteño. Cabe recordar que hasta U. Española mostró interés en Castro.

LOLO ARAYA, DIRIGIRA A SAN ANTONIO Está prácticamente confirmado Lolo Araya, como entrenador de San Antonio. Ya ha realizado Araya labores como coach del cuadro de honor, luego de dirigir los elencos inferiores del club portuario.

SAN ANTONIO espera realizar gran campaña habiendo incorporado a sus filas al wanderino, Jaime Salinas. Por otra parte, Reinos, que actuó en U. Técnica y O'Higgins, ya firmó por San Antonio. Pero Osvaldo Díaz quiere cambiar de aires.

ESCUELAS DE FUTBOL. TENDRA, ORLANDELLI EN DEPORTE LA SERENA Entre los planes que presentó Carlos Orlandelli, para hacerse cargo de La Serena, está el de activar una verdadera Escuela de Fútbol, trabajo que ya efectuó el conocido coach en O'Higgins.

Como las condiciones económicas que solicitó Orlandelli, las aceptó La Serena, se presentará la firma de su contrato se

MOTOS "M.Z." ALEMANAS
DE 50 CC. 125 CC. 175 CC. 250 CC.
MOTO ALEMANA
REPRESENTACION EXCLUSIVA • HUERFANOS 1104 • SAN VICENTE PARA CHILE. AV. GRAL. BULNES 122 • FERNANDEZ
• REPUESTO • SERVICIO • ENTREGA INMEDIATA • FACILIDADES

Círculo J. Ramsay organizó su torneo
Hoy se dará comienzo en San Camilo 340, al Campeonato de Rayuela, organizado por el Círculo de Antiguos Deportistas Juan Ramsay, en el que se disputarán valiosos premios.
También habrá competencias de dominó y brisca, entre sus asociados.
Aprovechando la realización del torneo se hará entrega de premios a los ganadores del campeonato organizado por la Asociación Parque Cousiño.

ALINEACION DEL TREN DELANTERO
Balanceo de ruedas (máquinas eléctricas)
REPARACIONES del TREN DELANTERO
GEMACO
GERMAN MAYO CORREA
Raúl N.º 651 - Teléfono 2222

Hipódromo Chile

Domingo 13 de marzo de 1966

NOTA: LOS CABALLOS MARCADOS CON UN ASTERISCO FUERON CONTRATAMPOS EN SU ÚLTIMA ACTUACION.

PRIMERA CARRERA.— 1.400 metros.— 12ª serie.— A las 7.45 horas.

1	Mercurio	54.7	V. Ubbila	S. Miceli
2	Buena Vista	53.4	V. Bravo	G. Avila
3	Rasunda	53.9	N. González	H. Miranda
4	Crazy Girl	53.9	G. Fernández	L. E. Toledo
5	Hugo Rubio	53.9	J. Salinas	R. Peraila
6	Hugo Boss	53.9	H. Pradenas	V. Contreras
7	Pechoño	53.9	J. Eguen	J. Posadas
8	Pudor	53.9	E. Guzmán	E. Bartolovic
9	Pudor	53.9	A. Farías	E. Bartolovic
10	Pudor	53.9	C. Herrera	H. Galaz
11	Pudor	53.9	M. Flores	A. Valenzuela
12	Pudor	53.9	J. Torres	D. Torres
13	Pudor	53.9	C. Ocampo	E. Bta. Castro
14	Pudor	53.9	R. Romero	P. Medina
15	Pudor	53.9	P. Cardozo	R. Quirós
16	Pudor	53.9	J. Duarte	F. Galleguillos

CORRALES: 5 con 6 8 con 9 y 10 con 11.

SEGUNDA CARRERA.— 1.200 metros.— Condicional.— A las 8.15 horas.

1	Apuarcad	54.7	E. Soto	J. Melero
2	Bendito	54.12	H. Guzmán	E. Becar
3	Cascabel	54.12	J. Barrios	C. Santos
4	Competente	54.6	V. Ubbila	A. Muñoz
5	Dun Carrio	54.6	E. Saavedra	C. Santos
6	Dreyfus	54.16	B. García	E. Soto
7	Glilton	54.1	L. Torro	E. Bta. Castro
8	Miguel	54.5	F. Toro	E. Cáceres
9	Samito	54.11	L. Fuentes	T. Herrera
10	Samito	54.11	J. Amestelly	R. Peraila
11	Samito	54.14	J. Sepúlveda	A. Breque E.
12	Samito	54.8	S. Godoy	A. Luna
13	Samito	54.8	M. Arrau	R. Allen
14	Samito	54.9	E. Guajardo	M. Aranda
15	Samito	54.10	I. Sandoval	A. Petit

TERCERA CARRERA.— 1.400 metros.— 11ª serie.— A las 8.45 horas.

1	Chepistilla	54.11	E. Naranjo	D. Torres
2	Intención	54.4	V. Bravo	H. Zamuri
3	Madrado	54.6	C. Ojeda	H. González
4	Veri	53.8	J. Aravena	E. Bartolovic
5	Veri	53.8	L. Heria	M. Norambuena
6	Veri	53.8	L. Heria	M. Norambuena
7	Veri	53.8	L. Heria	M. Norambuena
8	Veri	53.8	L. Heria	M. Norambuena
9	Veri	53.8	L. Heria	M. Norambuena
10	Veri	53.8	L. Heria	M. Norambuena
11	Veri	53.8	L. Heria	M. Norambuena
12	Veri	53.8	L. Heria	M. Norambuena
13	Veri	53.8	L. Heria	M. Norambuena
14	Veri	53.8	L. Heria	M. Norambuena
15	Veri	53.8	L. Heria	M. Norambuena
16	Veri	53.8	L. Heria	M. Norambuena
17	Veri	53.8	L. Heria	M. Norambuena
18	Veri	53.8	L. Heria	M. Norambuena

CUARTA CARRERA.— 1.400 metros.— A las 9.15 horas.— 10ª serie.

1	Caprecita	54.18	J. Barrios	G. Avila
2	Color	54.3	N. González	P. Briones
3	El Camaleón	54.12	J. Barrios	A. Muñoz
4	Blue Back	53.1	J. Pacheco	H. Miranda
5	Carayaca	53.17	L. Muñoz	R. López
6	Carayaca	53.17	G. Meneses	C. Santos
7	Ma Fille	54.14	L. Ocampo	H. Zamuri
8	Milonguero	53.15	E. Soto	H. Oisternas
9	Milonguero	53.15	A. Pizarro	E. Bta. Castro
10	Milonguero	53.15	J. Eguen	L. Contreras
11	Milonguero	53.15	J. Salinas	E. Beuzenberg
12	Milonguero	53.15	B. Naranjo	L. Toledo
13	Milonguero	53.15	J. Amestelly	E. Pinchoy
14	Milonguero	53.15	F. Toro	A. Proschke
15	Milonguero	53.15	V. Venegas	H. Galaz
16	Milonguero	53.15	A. Herrera	V. Contreras
17	Milonguero	53.15	S. Pradenas	V. Contreras

QUINTA CARRERA.— 1.400 metros.— A las 9.45 horas.— 9ª serie.

1	Al Pasar	53.8	V. Ubbila	H. Zamuri
2	Atle	53.9	V. Barra	S. Olivares
3	Broiler	53.15	O. Campzo	C. Tapia
4	Edicto	53.11	J. Aravena	A. López
5	Eze	53.10	L. Heria	L. López
6	Fortuito	53.1	R. Rojas	M. Norambuena
7	Fortuito	53.1	B. Cardozo	L. Toledo
8	Galanteo	53.1	I. Sandoval	A. Ramírez
9	Gouda	53.16	M. Alquinta	A. Valenzuela
10	John Hunt	53.14	M. Flores	E. Bta. Castro
11	Libertad	53.16	C. Herrera	M. Valenzuela
12	Libertad	53.16	M. Corra	M. Valenzuela
13	Libertad	53.16	S. Godoy	P. Fuentes
14	Libertad	53.16	N. González	J. Yal
15	Libertad	53.16	N. González	E. Beuzenberg
16	Libertad	53.16	L. Muñoz	G. Pérez
17	Libertad	53.16	C. Pezoa	J. Zúñiga
18	Libertad	53.16	C. Paredes	E. Núñez

SIXTA CARRERA.— 1.400 metros.— A las 10.15 horas.— 8ª serie.— (Primer válida para la Triple Inicial).

1	Alcino	54.6	J. Martínez	R. Bernal
2	Gran Don	54.14	A. Díez	E. Oestillo
3	Gran Don	54.14	F. Cordero	O. Sotomayor
4	P. Bravo	54.18	C. Sepúlveda	A. Abarca
5	Nababbo	52.15	M. Ramírez	A. Abarca
6	Stout	54.1	NO CORRE	R. Castillo
7	Wilkes	54.13	J. Latorre	T. Bustos
8	Citula	53.17	A. Salas	O. Jena
9	Chapacado	53.8	D. Cerda	R. Luna
10	Chapacado	53.8	S. Godoy	A. Lab
11	Daculite	53.12	S. Pradenas	E. Cáceres
12	Paso Doble	53.3	F. Toro	E. Cáceres
13	Queloxo	53.5	V. Bravo	M. Martínez
14	Queloxo	53.5	V. Bravo	M. Martínez
15	Quiñi	53.16	M. Alquinta	E. Soto
16	Trágica	53.7	J. Amestelly	R. Quirós
17	Melroy	52.10	J. Aravena	M. Muriel
18	Delirio	52.12	I. Sandoval	G. Avila

SEPTIMA CARRERA.— 1.200 metros.— Clásico.— A las 10.40 horas.— (Jueves ganador, Placé y Dupla).

1	Al de Trébol	54.4	J. M. Aravena	D. Miranda
2	Al de Trébol	54.4	J. Amestelly	Oliver Silva
3	Debita	54.6	F. Cordero	L. E. Toledo
4	Pingapo	53.1	F. Toro	C. Covarrubias
5	Pingapo	53.1	F. Toro	C. Covarrubias
6	Amigo Mio	53.9	J. Martínez	A. Sepúlveda
7	Amigo Mio	53.9	J. Salinas	S. Godoy
8	Centapagos	50.7	J. Toro	H. Miranda
9	Vidrey	50.8	S. Godoy	H. Miranda
10	Didi	48.3	A. Salas	A. Ramírez

OCATA CARRERA.— 1.800 metros.— A las 1.15 horas.— (Segunda válida para la Triple Inicial).

1	Rediablo	56.9	J. Martínez	F. Castro C.
2	Canario	56.1	Oliver Silva	Oliver Silva
3	Marc Henry	54.1	S. Godoy	A. Luna
4	Polémica	53.7	F. Toro	O. Jara
5	Capitán	53.10	A. Perra	O. Jara
6	Pontona	53.10	S. Freilano	S. Freilano
7	Macarino	50.4	E. Soto	P. Valderama
8	Ural	50.11	C. Sepúlveda	H. Oisternas
9	Ural	50.11	M. Torres	H. Galaz
10	San Genaro	49.9	J. Amestelly	F. Galaz
11	Chalón	48.6	Hugo Pilar	F. Zamuri
12	Palmador	47.3	J. Sepúlveda	G. Avila

NOVENA CARRERA.— 1.400 metros.— 3ª serie.— A las 11.50 horas.— (Tercera válida para la Triple Inicial).

1	Baribal	58.8	J. Escobar	A. Castro
2	Allegato	56.4	M. Ramírez	A. Abarca
3	Reluciente	56.16	M. Alquinta	H. Zamuri
4	Azul Verde	54.12	C. Sandoval	O. Jellana
5	Suticazo	53.15	C. Sandoval	J. Melero
6	Taku	53.5	S. Alcalde	R. Parra
7	Homerico	50.14	J. Toro	R. Parra
8	Noblesse	50.12	G. Barden	A. Muñoz
9	Mocambo	51.10	D. Cerda	E. Vidal
10	Baldoblan	50.3	NO CORRE	M. Martínez
11	Baldoblan	50.3	A. Salas	H. Parra
12	Atuntes	47.2	S. Bta. Castro	E. Díaz
13	Amulú	47.7	J. Sepúlveda	L. A. García
14	Bombador	47.13	J. Salinas	A. López
15	Sinatra	46.9	J. Duarte	A. Sepúlveda

DECIMA CARRERA.— 1.400 metros.— 4ª serie.— A las 12.25 horas.— (Cuarta válida para la Triple Inicial).

1	Ernestito	56.6	S. Godoy	E. Inda S.
2	Reluciente	56.16	B. Campos	M. Noramb.
3	Prencioso	55.11	J. Sandoval	P. Briones
4	Tunecino	55.11	J. Sandoval	J. Castro R.
5	Venezolana	47.2	C. Ocampo	J. Castro R.
6	Júpiter	47.2	L. Muñoz	R. Carvajal
7	Loredana	54.4	E. Soto	S. Fuentes
8	Lustiano	53.9	E. Venegas	J. Melero
9	Ever Dandy	53.10	J. Salinas	R. Pérez
10	Pingapo	52.17	F. Toro	A. Muñoz
11	Colones	51.14	J. Martínez	A. Bulleuz
12	Uzeiro	50.12	A. Meneses	P. Briones
13	Archias	49.3	O. Sepúlveda	H. González
14	Kunster	47.13	E. Alcide	C. Santos
15	Riel	47.18	L. Toro	A. Muscatt

CORRAL: 4 con 5.

PRONOSTICOS DE LA PRENSA Y RADIO (H. CHILE)

Carrera	1ª Carrera	2ª Carrera	3ª Carrera	4ª Carrera	5ª Carrera	6ª Carrera	7ª Carrera	8ª Carrera	9ª Carrera	10ª Carrera	11ª Carrera	12ª Carrera	13ª Carrera	14ª Carrera
LA NACION	C. de Ouerre Mercurio C. Girl	Glilton Pardo Satrap	Zas Reading Glilton	Inapreciable Landanua La Dora	Fallita Amenazadora El Panul	P. Bravo P. Doble Chapacado	Pingpo A. Mio Cuantapagos	Rediablo Macarino S. Genaro	Anullu Alepato Amir	Relajante Gianpiero Ernesto	Nordette Thuban Cuartada	La Ginda Montpeller Primorosa	Imolesse Ch. Amie Aprobado	P. Almonte Cortador Sabatina
EL SIGLO	Mercurio C. Girl Pudor	Pardo Glilton	Zas Reading Glilton	La Dora T. Necla Adimón	Amenazadora Q. Libertad D. Nicolás	Nababbo P. Bravo Chapacado	A. Mio Pingpo Cuantapagos	Macarino Polémica M. Henry	Suticazo Anullu F. Sinatra	Relajante Gianpiero Cologne	Cuartada Nordette Whist	Lustro T. Sejours Clementina	Imolesse Ch. Amie Aprobado	Cortador P. Almonte Picarda
LA TERCERA	Mercurio C. Girl Fragment	Glilton Dreyfus Completante	G. del Carme Purrehain	T. Necla Inaprec Convicción	Amenazadora Tallita Q. Libertad	P. Bravo Stout Chapallita	Relajante Pingpo Ninarella	Jrus Macarino Polémica	Amir Anullu Baribal	Venezolana Luzuro Noblesse	Cuartada Razongona Whist	L. Bananas Clementina T. Sejours	Lenoz Ch. Amie Imolesse	Cortador P. Almonte Picarda
LAS ULTIMAS NOTICIAS	Mercurio Fragment Truena	Pardo Glilton Mohamed	Zas C. José G. del Carme	Ma Fille Q. Convicción	Q. Libertad Amenazadora D. Nicolás	Chapacado Nababbo	Ninarella A. Mio Pingpo	Macarino Polémica Canteras	Amir Suticazo Alepato	Cologne Gianpiero Ernesto	Whist Cuartada Geraldine	La Ginda Clementina Lustro	Aprobado B. Chanson Imolesse	Cortador Sabatina Rabioso
LA TARDE	Pudor Ragunda C. Girl	Glilton Pardo Satrap	Zas Reading G. del Carme	T. Necla Inaprec Doro	Virtuosa Q. Libertad Amenazadora	Nababbo Chapacado Trágica	Pingpo A. Mio Relajante	Polémica Macarino M. Henry	Suticazo Anullu Amir	Cologne Relajante Ernesto	Whist Nordette G. Fácil	La Ginda Clementina Lustro	Aprobado B. Chanson Imolesse	Cortador Sabatina Rabioso
ULTIMA HORA	Mercurio Fragment Ragunda	Pardo Mohamed Satrap	Zas Reading Fresca	La Doro T. Necla Inaprec	Amenazadora Q. Libertad Virtuosa	P. Bravo Chapacado P. Doble	A. Mio Pingpo Cuantapagos	Macarino Polémica Palmador	Amir Suticazo Anullu	Ernesto Tunecino Relajante	Cuartada Nordette Whist	Humanita Pituquin T. Sejours	Doctrina Libertador Imolesse	Cortador P. Almonte Intervalo
EL ENSAYO	Fragment C. Girl Truena	Satrap Pardo Mohamed	Zas C. del Carme Khan	La Doro T. Necla Inaprec	Amenazadora Q. Libertad Virtuosa	P. Bravo Chapacado P. Doble	A. Mio Pingpo Cuantapagos	Macarino Polémica Palmador	Amir Suticazo Anullu	Ernesto Tunecino Relajante	Cuartada Nordette Whist	Humanita Pituquin T. Sejours	Doctrina Libertador Imolesse	Cortador P. Almonte Intervalo
LA HIPICA	Ragunda Mercurio Fragment	Glilton Bandim Satrap	G. del Carme Zas Reading	La Doro T. Necla Nervi	Q. Libertad Virtuosa D. Nicolás	Chapacado Chapallita Trágica	Cuantapagos Pingpo Ninarella	Polémica M. Henry Rediablo	Anullu Amir Moliné	Gianpiero Archias Relajante	Whist Nordette Geraldine	Lustro Pituquin T. Sejours	P. Chanson Aprobado Rabioso	Picarda Albanelo D. Rajo
TIERRA DERECHA	Mercurio Truena Ragunda	Satrap Bandim S. Mucho	G. del Carme Zas Saulo	Nervi T. Necla La Doro	D. Nicolás J. Libertad Fallita	G. Don P. Bravo Chapallita	Didi Ninarella Doble	M. Henry Macarino Polémica	Anullu Alepato Amir	Noblesse Gianpiero Tunecino	Cuartada Geraldine G. Fácil	Lustro Primorosa La Ginda	Aprobado Nortino Doctrina	P. Almonte Rabioso Cortador
DEL HIPICO DEL AIRE R. NACIONAL	Ragunda Mercurio Fragment	Glilton Bandim Satrap	G. del Carme Filemón Zas	Inaprec Adimón T. Necla	Q. Libertad D. Nicolás Eze	P. Bravo Chapacado Chapallita	Pingpo Ninarella A. Mio	M. Henry Macarino Polémica	Anullu Amir Suticazo	Relajante Gianpiero Cologne	Geraldine Cuartada	La Ginda Clementina T. Sejours	Imolesse Ch. Amie B. Chanson	Picarda Cortador P. Almonte
LA SEGUNDA	Mercurio Ragunda Fragment	Mohamed Glilton Satrap	Zas Reading G. del Carme	Ma Fille La Doro S. Black	Quinta Libertad D. Nicolás Virtuosa	Nababbo Chapacado Chapallita	Ninarella A. Mio Pingpo	Macarino Polémica Usus	Suticazo Alepato Amir	Cologne Gianpiero Ernesto	Cuartada Mado Cuartada	La Ginda Clementina T. Sejours	Aprobado B. Chanson Imolesse	Picarda Cortador Heliodora
LA ESTRELLA (Valparaiso)	Mercurio Fragment Pudor	Pardo Glilton Bandim	Fresca Reading Caro Khan	Color La Doro T. Necla	Virtuosa Amenazadora Arle	Chapacado Nababbo Pancho Bravo	Amigo Mio Pingpo Cuantapagos	Polémica Macarino Usus	Amir Alepato Anullu	Tunecino Relajante Cologne	Cuartada Geraldine Nordette	La Ginda Clementina Lustro	Aprobado Libertador Imolesse	Picarda Sabatina Pozo Almonte

MAGAZINE HIPICO MAGAZINE HIPICO MAGAZINE HIPICO MAGAZINE HIPICO MAGAZINE

DOS CUIDADORES-JINETES QUE DESTACAN EN VIÑA

Son Juan Santos y Sergio Valenzuela. El año pasado, cuando se produjo el conflicto de los jinetes, tanto en Santiago como en Viña del Mar, empezaron a actuar los llamados cuidadores-jinetes. JUAN SANTOS y SERGIO VALENZUELA están trabajando en el Sporting y ya conocen lo que es ganar.

Juan Santos trabaja al lado de Hugo Jara, que fue quien obtuvo el permiso para que actuara como jockey. Ingresó a la hipica en 1961.

Sergio Valenzuela trabaja junto a Isaac Saavedra. Se inició en 1961 junto a Orlando Silva (Q.E.P.D.).

Ambos jinetes corren desde agosto del año pasado.

—¿Triunfos?
JUAN SANTOS: tres.
SERGIO VALENZUELA: dos.

SANTOS: 47 kilos.
VALENZUELA: 46 kilos.

—¿Primer triunfo?
SANTOS: Capullito. Abonó más de \$30.
VALENZUELA: Pacato Abonó \$39.

—¿Rodadas?
SANTOS: ser jinete de primera.

VALENZUELA: lograr pronto las seis victorias para obtener el patente de jinete.

—¿Han tenido algún problema para actuar?
No. Las autoridades del Valparaíso Sporting Club nos han prestado mucho apoyo.

—¿Quiénes los han ayudado en esta nueva labor que están desempeñando?
Hugo Jara e Isaac Saavedra que nos sacaron permiso para poder actuar como jinetes-cuidadores. Siempre nos dan consejos que mucho nos sirven pues recién estamos comenzando. Las recomendaciones y las críticas que nos hacen nos sirven en beneficio nuestro.

Además, nosotros nos damos montas demostrando que tienen confianza en nosotros.

Estos jóvenes jinetes son muy laboriosos, pues se les ve incluso el día domingo en la cancha dispuestos a trabajar y galopar cualquier caballo que se les indique. Merecen mayores oportunidades, pues por empeño no se quedan.



PABLO ALQUINTA, el jinete chileno que triunfa en Lima, en donde ha ganado ya varias estadísticas, sigue encabezando la lista de jockeys ganadores.

F. TORO, J. MARTINEZ Y J. AMESTELLY CORREN EN LA PALMA Y VIÑA

Hijo de Ben Shak debuta en el Club Hipico. Subieron el precio de la entrada a paddock en el Sporting Club.— Cambios de montas. Error de debut. Otras noticias

AMBIOS DE MONTAS en el Hipódromo Chile, en la 10ª carrera, el No 4, TUNECINO, será conducido por Bernardo García, en lugar de en la 7ª carrera, clásico "Cotejo de Potranca", el No 5, NEGRA MIA, será dirigida por Gabriel Meneses, en lugar de Eduardo Soto, que no trabajó durante la semana a la hija de Shearwater.

ERROR DE PROGRAMA. En el programa oficial del Hipódromo Chile y en la 9ª

carrera, figura el ejemplar Moliné, en el 17.º, en su última actuación. En la carrera No 379, dicho animal remató séptimo (7.º).

DEL CHILE AL SPORTING. Tres jinetes que participan en la carrera central del Hipódromo Chile, viajarán a Viña del Mar para participar en el clásico "Ilustre Municipalidad de Viña del Mar", FERNANDO TORO, JUAN MARTINEZ y JUAN AMESTELLY, viajarán para conducir en la prueba clásica de clausura de la temporada de verano del Sporting, a PROBIDAD, EL SEMBRADOR y PAULONIO, respectivamente.

SUBEN PRECIO. Desde hoy la entrada a Paddock en el Sporting Club, costará \$2 hombres y \$1 damas. En galerías, hombres, \$0.50 y 0.30 para damas. También se puede adquirir el abono anual para Paddock, en \$72.

RADIOGRAFIA. Una radiografía a la crura se le tomó al ejemplar SANTIAGO, cuyo resultado determinó una fractura en dicha región.

TRATAMIENTOS. EL ALAMO, recibirá tratamiento en las cañeras, TELERO, aplicaciones de puntas de fuego en los carpos anteriores, A MERCADO PEISA, se le aplicaron puntas de fuego en la caña anterior izquierda. AGUANTO y CONFEDERADO, se recuperan rápidamente de cólico.

SPORTING CLUB

Domingo 13 de marzo de 1966

PRIMERA CARRERA - 1.300 metros - Índice: 14-24.

Table with 4 columns: Race number, Horses, Jockeys, and Odds. Includes entries like R. Chandi, J. Borquez, D. Bernal, etc.

SEGUNDA CARRERA - 1.000 metros - Condicional.

Table with 4 columns: Race number, Horses, Jockeys, and Odds. Includes entries like 1 Animoso, G. Farrán, O. Urbina, etc.

TERCERA CARRERA - 1.500 metros - Condicional.

Table with 4 columns: Race number, Horses, Jockeys, and Odds. Includes entries like 1 Orfeón Rojo, E. Muñoz, V. Polanco, etc.

CUARTA CARRERA - 1.300 metros - Índice: 12-23. (Primera de la Triple Inicial).

Table with 4 columns: Race number, Horses, Jockeys, and Odds. Includes entries like 1 Ben Ali, O. Saavedra, R. Saavedra, etc.

QUINTA CARRERA - 1.600 metros - Handicap.

Table with 4 columns: Race number, Horses, Jockeys, and Odds. Includes entries like 1 Chateau, N. N., D. Araya, etc.

SEXTA CARRERA - 1.300 metros - Ind: 24-32. (Segunda de la Triple Inicial).

Table with 4 columns: Race number, Horses, Jockeys, and Odds. Includes entries like 1 Cor. Gitano, G. Saavedra, D. Alvarra, etc.

SEPTIMA CARRERA - 1.600 metros - Handicap. (Tercera de la Triple Inicial).

Table with 4 columns: Race number, Horses, Jockeys, and Odds. Includes entries like 1 Banfield, R. Pinto, J. Inda, etc.

OCTAVA CARRERA - Clásico - 1.900 metros. (Primera de la Triple Final).

Table with 4 columns: Race number, Horses, Jockeys, and Odds. Includes entries like 1 Invisible, S. P. Ulloa, G. Sarmiento, etc.

NOVENA CARRERA - 1.300 metros - Índice: 30/36.

Table with 4 columns: Race number, Horses, Jockeys, and Odds. Includes entries like 1 Sendero, C. Jorquera, E. Vidal, etc.

DECIMA CARRERA - 1.300 metros - Índice: 36/47. (Segunda de la Apuesta Triple Final).

Table with 4 columns: Race number, Horses, Jockeys, and Odds. Includes entries like 1 Candela, O. Saavedra, H. Jara, etc.

UNDECIMA CARRERA - 1.300 metros - Índice: 47/60. (Tercera de la Apuesta Triple Final).

Table with 4 columns: Race number, Horses, Jockeys, and Odds. Includes entries like 1 Fox Face, E. Romero, A. Breaque, etc.

En la disputa del Premio ILUSTRE MUNICIPALIDAD DE VIÑA DEL MAR... La escala de pesos va desde Invisible, que cargará 66 kilos hasta Rucapequén que lo hará con 48. La recompensa es de \$ 32.000 al primero.

so. Un seguro animador en los tramos decisivos de esta competencia... LALLAUCA, 52 (G. Farrán). Tiene tres presentaciones este año.

En la Arena Pitingo es más Rápido... PITINGO, tratará de conquistar, hoy, en La Palma, el sexto triunfo de su buena campaña.

En consecuencia, cualquier juicio a esta altura puede parecer precipitado... La impresión del cronista es subjetiva, porque se ha visto poco a las hembras de dos años.

Salteadora y Taquera para el cotejo... El cotejo de Potrancas es la primera de las pruebas de selección para la generación de dos años.

Large table with 12 columns (1a. carrera to 12a. carrera) listing horse names, jockeys, and odds for various races.

Figuras recibe importantes ventajitas

En el clásico Ilustre Municipalidad de Viña del Mar, que se corre esta tarde en el Valparaíso Sporting en la distancia de 1.900 metros y un primer premio de 32.000 escudos.

CLUB HIPICO

Domingo 13 de marzo de 1966

NOTA: LOS CABALLOS MARCADOS CON UN A TERCIOSO TUVIERON CONTRATIEMPOS EN SU ÚLTIMA ATUACION

PRIMERA CARRERA - 1.000 metros - A las 13.10 horas - Condicional.

Table with 4 columns: Race number, Horses, Jockeys, and Odds. Includes entries like 1 Austero, N. N., H. González, etc.

SEGUNDA CARRERA - A las 13.40 horas. 1.600 metros. Condicional. (1ª Vuelta de la Apuesta Triple Inicial).

Table with 4 columns: Race number, Horses, Jockeys, and Odds. Includes entries like 1 Acertijo, E. Guzmán, J. Gasmuri, etc.

TERCERA CARRERA - A las 14.05 horas - 1.000 metros. Condicional. (2ª Vuelta de la Apuesta Triple Inicial).

Table with 4 columns: Race number, Horses, Jockeys, and Odds. Includes entries like 1 Amarrada, O. P. de Castillo, J. Salas, etc.

CUARTA CARRERA - A las 14.25 horas - 1.300 metros - 6a. serie - Han 60s. (Tercera válida de la Apuesta Triple Inicial).

Table with 4 columns: Race number, Horses, Jockeys, and Odds. Includes entries like 1 Champlén, F. Venegas, O. Silva, etc.

QUINTA CARRERA - A las 14.55 horas - 1.000 metros - Serie "B" - Con 60s. (Primera válida de la Apuesta Doble).

Table with 4 columns: Race number, Horses, Jockeys, and Odds. Includes entries like 1 Afanzada, J. Toro, F. Jacal, etc.

SEXTA CARRERA - A las 15.20 horas - 1.200 metros - 7a. serie - Handicap - (Segunda válida de la Apuesta Doble). (Para jinetes aprendices y Cuidadores-jinetes).

Table with 4 columns: Race number, Horses, Jockeys, and Odds. Includes entries like 1 Ilvana, F. Venegas, Enr. Rodríguez, etc.

SEPTIMA CARRERA - A las 15.50 horas - 1.100 metros - Clásico. "COTEJO DE POTRANCAS"

Table with 4 columns: Race number, Horses, Jockeys, and Odds. Includes entries like 1 Brigistona, S. P. Ulloa, T. Herrera, etc.

OCTAVA CARRERA - A las 16.20 horas. 1.900 metros - Clásico PREMIO MUNICIPALIDAD DE VIÑA DEL MAR (18ª Vuelta de la Apuesta Triple Inicial). - Transmisión telefónica desde el Valparaíso Spor. Club.

Table with 4 columns: Race number, Horses, Jockeys, and Odds. Includes entries like 1 Invisible, S. P. Ulloa, G. Sarmiento, etc.

NOVENA CARRERA - A las 17.05 horas. 1.800 metros. 4a. serie handicap PREMIO VICINIA (2ª Vuelta de la Apuesta Triple Final)

Table with 4 columns: Race number, Horses, Jockeys, and Odds. Includes entries like 1 J.G. Poupée, E. Araya, J. Salas, etc.

DECIMA CARRERA - 1.500 metros - A las 17.40 horas - 6a. Serie. (Tercera Válida para la Triple Final).

Table with 4 columns: Race number, Horses, Jockeys, and Odds. Includes entries like 1 Iptón, A. N. Núñez, J. José Madero, etc.

PRIMERA CARRERA - 1.300 metros - Índice: 14-24.

Table with 4 columns: Race number, Horses, Jockeys, and Odds. Includes entries like 1 Animoso, G. Farrán, O. Urbina, etc.

SEGUNDA CARRERA - 1.000 metros - Condicional.

Table with 4 columns: Race number, Horses, Jockeys, and Odds. Includes entries like 1 Animoso, G. Farrán, O. Urbina, etc.

TERCERA CARRERA - 1.500 metros - Condicional.

Table with 4 columns: Race number, Horses, Jockeys, and Odds. Includes entries like 1 Orfeón Rojo, E. Muñoz, V. Polanco, etc.

CUARTA CARRERA - 1.300 metros - Índice: 12-23. (Primera de la Triple Inicial).

Table with 4 columns: Race number, Horses, Jockeys, and Odds. Includes entries like 1 Ben Ali, O. Saavedra, R. Saavedra, etc.

QUINTA CARRERA - 1.600 metros - Handicap.

Table with 4 columns: Race number, Horses, Jockeys, and Odds. Includes entries like 1 Chateau, N. N., D. Araya, etc.

SEXTA CARRERA - 1.300 metros - Ind: 24-32. (Segunda de la Triple Inicial).

Table with 4 columns: Race number, Horses, Jockeys, and Odds. Includes entries like 1 Cor. Gitano, G. Saavedra, D. Alvarra, etc.

SEPTIMA CARRERA - 1.600 metros - Handicap. (Tercera de la Triple Inicial).

Table with 4 columns: Race number, Horses, Jockeys, and Odds. Includes entries like 1 Banfield, R. Pinto, J. Inda, etc.

OCTAVA CARRERA - Clásico - 1.900 metros. (Primera de la Triple Final).

Table with 4 columns: Race number, Horses, Jockeys, and Odds. Includes entries like 1 Invisible, S. P. Ulloa, G. Sarmiento, etc.

NOVENA CARRERA - 1.300 metros - Índice: 30/36.

Table with 4 columns: Race number, Horses, Jockeys, and Odds. Includes entries like 1 Sendero, C. Jorquera, E. Vidal, etc.

DECIMA CARRERA - 1.300 metros - Índice: 36/47. (Segunda de la Apuesta Triple Final).

Table with 4 columns: Race number, Horses, Jockeys, and Odds. Includes entries like 1 Candela, O. Saavedra, H. Jara, etc.

UNDECIMA CARRERA - 1.300 metros - Índice: 47/60. (Tercera de la Apuesta Triple Final).

Table with 4 columns: Race number, Horses, Jockeys, and Odds. Includes entries like 1 Fox Face, E. Romero, A. Breaque, etc.

PRIMERA CARRERA - 1.300 metros - Índice: 14-24.

Table with 4 columns: Race number, Horses, Jockeys, and Odds. Includes entries like 1 Animoso, G. Farrán, O. Urbina, etc.

SEGUNDA CARRERA - 1.000 metros - Condicional.

Table with 4 columns: Race number, Horses, Jockeys, and Odds. Includes entries like 1 Animoso, G. Farrán, O. Urbina, etc.

TERCERA CARRERA - 1.500 metros - Condicional.

Table with 4 columns: Race number, Horses, Jockeys, and Odds. Includes entries like 1 Orfeón Rojo, E. Muñoz, V. Polanco, etc.

CUARTA CARRERA - 1.300 metros - Índice: 12-23. (Primera de la Triple Inicial).

Table with 4 columns: Race number, Horses, Jockeys, and Odds. Includes entries like 1 Ben Ali, O. Saavedra, R. Saavedra, etc.

QUINTA CARRERA - 1.600 metros - Handicap.

Table with 4 columns: Race number, Horses, Jockeys, and Odds. Includes entries like 1 Chateau, N. N., D. Araya, etc.

SEXTA CARRERA - 1.300 metros - Ind: 24-32. (Segunda de la Triple Inicial).

Table with 4 columns: Race number, Horses, Jockeys, and Odds. Includes entries like 1 Cor. Gitano, G. Saavedra, D. Alvarra, etc.

SEPTIMA CARRERA - 1.600 metros - Handicap. (Tercera de la Triple Inicial).

Table with 4 columns: Race number, Horses, Jockeys, and Odds. Includes entries like 1 Banfield, R. Pinto, J. Inda, etc.

OCTAVA CARRERA - Clásico - 1.900 metros. (Primera de la Triple Final).

Table with 4 columns: Race number, Horses, Jockeys, and Odds. Includes entries like 1 Invisible, S. P. Ulloa, G. Sarmiento, etc.

NOVENA CARRERA - 1.300 metros - Índice: 30/36.

Table with 4 columns: Race number, Horses, Jockeys, and Odds. Includes entries like 1 Sendero, C. Jorquera, E. Vidal, etc.

DECIMA CARRERA - 1.300 metros - Índice: 36/47. (Segunda de la Apuesta Triple Final).

Table with 4 columns: Race number, Horses, Jockeys, and Odds. Includes entries like 1 Candela, O. Saavedra, H. Jara, etc.

UNDECIMA CARRERA - 1.300 metros - Índice: 47/60. (Tercera de la Apuesta Triple Final).

Table with 4 columns: Race number, Horses, Jockeys, and Odds. Includes entries like 1 Fox Face, E. Romero, A. Breaque, etc.

PRIMERA CARRERA - 1.300 metros - Índice: 14-24.

Table with 4 columns: Race number, Horses, Jockeys, and Odds. Includes entries like 1 Animoso, G. Farrán, O. Urbina, etc.

SEGUNDA CARRERA - 1.000 metros - Condicional.

Table with 4 columns: Race number, Horses, Jockeys, and Odds. Includes entries like 1 Animoso, G. Farrán, O. Urbina, etc.

TERCERA CARRERA - 1.500 metros - Condicional.

Table with 4 columns: Race number, Horses, Jockeys, and Odds. Includes entries like 1 Orfeón Rojo, E. Muñoz, V. Polanco, etc.

CUARTA CARRERA - 1.300 metros - Índice: 12-23. (Primera de la Triple Inicial).

Table with 4 columns: Race number, Horses, Jockeys, and Odds. Includes entries like 1 Ben Ali, O. Saavedra, R. Saavedra, etc.

QUINTA CARRERA - 1.600 metros - Handicap.

Table with 4 columns: Race number, Horses, Jockeys, and Odds. Includes entries like 1 Chateau, N. N., D. Araya, etc.

SEXTA CARRERA - 1.300 metros - Ind: 24-32. (Segunda de la Triple Inicial).

Table with 4 columns: Race number, Horses, Jockeys, and Odds. Includes entries like 1 Cor. Gitano, G. Saavedra, D. Alvarra, etc.

SEPTIMA CARRERA - 1.600 metros - Handicap. (Tercera de la Triple Inicial).

Table with 4 columns: Race number, Horses, Jockeys, and Odds. Includes entries like 1 Banfield, R. Pinto, J. Inda, etc.

OCTAVA CARRERA - Clásico - 1.900 metros. (Primera de la Triple Final).

Table with 4 columns: Race number, Horses, Jockeys, and Odds. Includes entries like 1 Invisible, S. P. Ulloa, G. Sarmiento, etc.

NOVENA CARRERA - 1.300 metros - Índice: 30/36.

Table with 4 columns: Race number, Horses, Jockeys, and Odds. Includes entries like 1 Sendero, C. Jorquera, E. Vidal, etc.

DECIMA CARRERA - 1.300 metros - Índice: 36/47. (Segunda de la Apuesta Triple Final).

Table with 4 columns: Race number, Horses, Jockeys, and Odds. Includes entries like 1 Candela, O. Saavedra, H. Jara, etc.

UNDECIMA CARRERA - 1.300 metros - Índice: 47/60. (Tercera de la Apuesta Triple Final).

Table with 4 columns: Race number, Horses, Jockeys, and Odds. Includes entries like 1 Fox Face, E. Romero, A. Breaque, etc.

PRIMERA CARRERA - 1.300 metros - Índice: 14-24.

Table with 4 columns: Race number, Horses, Jockeys, and Odds. Includes entries like 1 Animoso, G. Farrán, O. Urbina, etc.

SEGUNDA CARRERA - 1.000 metros - Condicional.

Table with 4 columns: Race number, Horses, Jockeys, and Odds. Includes entries like 1 Animoso, G. Farrán, O. Urbina, etc.

TERCERA CARRERA - 1.500 metros - Condicional.

Table with 4 columns: Race number, Horses, Jockeys, and Odds. Includes entries like 1 Orfeón Rojo, E. Muñoz, V. Polanco, etc.

CUARTA CARRERA - 1.300 metros - Índice: 12-23. (Primera de la Triple Inicial).

Table with 4 columns: Race number, Horses, Jockeys, and Odds. Includes entries like 1 Ben Ali, O. Saavedra, R. Saavedra, etc.

QUINTA CARRERA - 1.600 metros - Handicap.

Table with 4 columns: Race number, Horses, Jockeys, and Odds. Includes entries like 1 Chateau, N. N., D. Araya, etc.

SEXTA CARRERA - 1.300 metros - Ind: 24-32. (Segunda de la Triple Inicial).

Table with 4 columns: Race number, Horses, Jockeys, and Odds. Includes entries like 1 Cor. Gitano, G. Saavedra, D. Alvarra, etc.

SEPTIMA CARRERA - 1.600 metros - Handicap. (Tercera de la Triple Inicial).

Table with 4 columns: Race number, Horses, Jockeys, and Odds. Includes entries like 1 Banfield, R. Pinto, J. Inda, etc.

OCTAVA CARRERA - Clásico - 1.900 metros. (Primera de la Triple Final).

Table with 4 columns: Race number, Horses, Jockeys, and Odds. Includes entries like 1 Invisible, S. P. Ulloa, G. Sarmiento, etc.

NOVENA CARRERA - 1.300 metros - Índice: 30/36.

Table with 4 columns: Race number, Horses, Jockeys, and Odds. Includes entries like 1 Sendero, C. Jorquera, E. Vidal, etc.

DECIMA CARRERA - 1.300 metros - Índice: 36/47. (Segunda de la Apuesta Triple Final).

Table with 4 columns: Race number, Horses, Jockeys, and Odds. Includes entries like 1 Candela, O. Saavedra, H. Jara, etc.

UNDECIMA CARRERA - 1.300 metros - Índice: 47/60. (Tercera de la Apuesta Triple Final).

Table with 4 columns: Race number, Horses, Jockeys, and Odds. Includes entries like 1 Fox Face, E. Romero, A. Breaque, etc.

PRIMERA CARRERA - 1.300 metros - Índice: 14-24.

Table with 4 columns: Race number, Horses, Jockeys, and Odds. Includes entries like 1 Animoso, G. Farrán, O. Urbina, etc.

SEGUNDA CARRERA - 1.000 metros - Condicional.

Table with 4 columns: Race number, Horses, Jockeys, and Odds. Includes entries like 1 Animoso, G. Farrán, O. Urbina, etc.

TERCERA CARRERA - 1.500 metros - Condicional.

Table with 4 columns: Race number, Horses, Jockeys, and Odds. Includes entries like 1 Orfeón Rojo, E. Muñoz, V. Polanco, etc.

CUARTA CARRERA - 1.300 metros - Índice: 12-23. (Primera de la Triple Inicial).

Table with 4 columns: Race number, Horses, Jockeys, and Odds. Includes entries like 1 Ben Ali, O. Saavedra, R. Saavedra, etc.

QUINTA CARRERA - 1.600 metros - Handicap.

Table with 4 columns: Race number, Horses, Jockeys, and Odds. Includes entries like 1 Chateau, N. N., D. Araya, etc.

SEXTA CARRERA - 1.300 metros - Ind: 24-32. (Segunda de la Triple Inicial).

Table with 4 columns: Race number, Horses, Jockeys, and Odds. Includes entries like 1 Cor. Gitano, G. Saavedra, D. Alvarra, etc.

SEPTIMA CARRERA - 1.600 metros - Handicap. (Tercera de la Triple Inicial).

Table with 4 columns: Race number, Horses, Jockeys, and Odds. Includes entries like 1 Banfield, R. Pinto, J. Inda, etc.

OCTAVA CARRERA - Clásico - 1.900 metros. (Primera de la Triple Final).

Table with 4 columns: Race number, Horses, Jockeys, and Odds. Includes entries like 1 Invisible, S. P. Ulloa, G. Sarmiento, etc.

NOVENA CARRERA - 1.300 metros - Índice: 30/36.

Table with 4 columns: Race number, Horses, Jockeys, and Odds. Includes entries like 1 Sendero, C. Jorquera, E. Vidal, etc.

DECIMA CARRERA - 1.300 metros - Índice: 36/47. (Segunda de la Apuesta Triple Final).

Table with 4 columns: Race number, Horses, Jockeys, and Odds. Includes entries like 1 Candela, O. Saavedra, H. Jara, etc.

UNDECIMA CARRERA - 1.300 metros - Índice: 47/60. (Tercera de la Apuesta Triple Final).

Table with 4 columns: Race number, Horses, Jockeys, and Odds. Includes entries like 1 Fox Face, E. Romero, A. Breaque, etc.

PRIMERA CARRERA - 1.300 metros - Índice: 14-24.

Table with 4 columns: Race number, Horses, Jockeys, and Odds. Includes entries like 1 Animoso, G. Farrán, O. Urbina, etc.

SEGUNDA CARRERA - 1.000 metros - Condicional.

Table with 4 columns: Race number, Horses, Jockeys, and Odds. Includes entries like 1 Animoso, G. Farrán, O. Urbina, etc.

TERCERA CARRERA - 1.500 metros - Condicional.

Table with 4 columns: Race number, Horses, Jockeys, and Odds. Includes entries like 1 Orfeón Rojo, E. Muñoz, V. Polanco, etc.

CUARTA CARRERA - 1.300 metros - Índice: 12-23. (Primera de la Triple Inicial).

Table with 4 columns: Race number, Horses, Jockeys, and Odds. Includes entries like 1 Ben Ali, O. Saavedra, R. Saavedra, etc.

QUINTA CARRERA - 1.600 metros - Handicap.

Table with 4 columns: Race number, Horses, Jockeys, and Odds. Includes entries like 1 Chateau, N. N., D. Araya, etc.

SEXTA CARRERA - 1.300 metros - Ind: 24-32. (Segunda de la Triple Inicial).

Table with 4 columns: Race number, Horses, Jockeys, and Odds. Includes entries like 1 Cor. Gitano, G. Saavedra, D. Alvarra, etc.

SEPTIMA CARRERA - 1.600 metros - Handicap. (Tercera de la Triple Inicial).

Table with 4 columns: Race number, Horses, Jockeys, and Odds. Includes entries like 1 Banfield, R. Pinto, J. Inda, etc.

OCTAVA CARRERA - Clásico - 1.900 metros. (Primera de la Triple Final).

Table with 4 columns: Race number, Horses, Jockeys, and Odds. Includes entries like 1 Invisible, S. P. Ulloa, G. Sarmiento, etc.

NOVENA CARRERA - 1.300 metros - Índice: 30/3

CONCURSO TEATRAL PATROCINA LA UNIVERSIDAD DE CALIFORNIA

El Comité de Artes del Centro Latinoamericano de la Universidad de California, Los Angeles, invita a los dramaturgos chilenos a participar en un concurso sobre una pieza teatral navideña de carácter moderno.

La obra, en un acto, debe durar entre 30 y 40 minutos. De preferencia, para ser actuada con trajes modernos y para representarse en cualquier lugar: teatro, escuela, en una sala o centro circular.

El premio de recepción de la obra finaliza el 30 de marzo de 1966. La obra puede estar escrita en castellano o portugués, preocupándose de su traducción al inglés. La obra premiada se representará durante la temporada de Navidad 1966. Otras obras serán seleccionadas para una publicación en un volumen de Navidad.

El autor premiado recibirá: 1) Pasaje de ida y vuelta hasta Los Angeles, California; 2) Dos semanas de permanencia en Los Angeles, y 3) Un premio de cien dólares.

Las obras deben enviarse a la siguiente dirección: Dra. Juana de Labán, Chairman, Fine Arts Committee, Latin American Center, UCLA, 405 Pehoa Avenue, Los Angeles, California 90024.

CHARLTON HESTON EN LA MAS GIGANTESCA EPOPEYA DE LA EPOCA, "EL SEÑOR FEUDAL"



EN LOS CINES ASTOR Y CITY. ¡EL MIERCOLES! Con el carácter de una superproducción y con casta mayores de 18 años. Universal presentará desde el miércoles en los cines ASTOR Y CITY "EL SEÑOR FEUDAL". Aquí, Charlton Heston raya a gran altura en un papel que por su erotismo y tono dramático eclipsa su participación en "Ben Hur" y "El Cid".

IMPORTANTE PRODUCTOR CINEMATOGRAFICO NOS VISITA

Por vía aérea arribó a esta capital Mr. John Beck, productor del film de la Metro Goldwyn Mayer "The Sinister Man", cuyo título en castellano es "Dominique" y en la cual figuran como estrellas Debbie Reynolds, Ricardo Montalban, Aimee Moorehead y Greer Garson.

"Dominique" será uno de los grandes éxitos de MGM, presentará esta temporada.

Gran cita de juventud, de ritmos y canciones nueva ola... Unidos, "dos" que valen por "cien"... Hoy en el "Caupolicán"... Vermut 6.40 y noche 9.40.

MARCO AURELIO MARIA TERESA

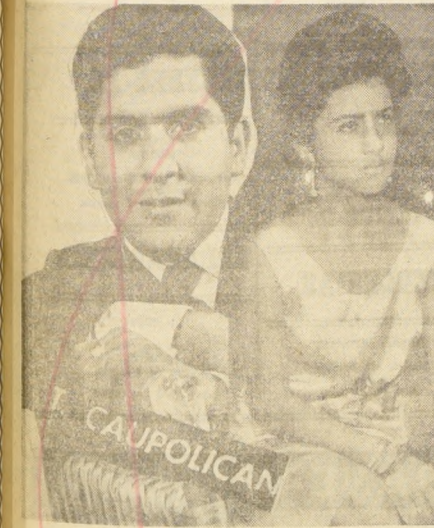

Triunfadores en los Festivales-Torneos de la Canción de Vina y Montevideo, doble homenaje hoy domingo 13 en el "Caupolicán" en vermut 6.40 y noche 9.40.

MARCO AURELIO nos dio la gran sorpresa. Fue presentado con el primer premio como autor con Jaime Atala de la canción "Por creer en ti" que copió a Isabel Adams el derecho de representar a Chile en Benidorm, España.

Por creer en ti
Por buscar tu amor
Conoci el dolor
De perderte al fin

MARCO AURELIO, ya muy aclamado como intérprete cantor, la voz romántica de Chile, con sus actitudes como compositor. Y le llueven las felicitaciones.

MARIA TERESA, por otra parte, partió a Uruguay. Representó a Chile en el Festival de la Canción de Montevideo y ganó el primer premio internacional. Actuó con el elenco español "Azul te espera un cariño" en el "Caupolicán".

Por el éxito de "Caupolicán" en vermut 6.40 y noche 9.40.



INTEGRANTES DEL BALLET FOLKLORICO "PUCARA", en una sala del Teatro Municipal de Santiago, en la conferencia de prensa del viernes de esta semana. Dieron a conocer el programa que presentarán en la función inaugural del Teatro Municipal el 20 de marzo. De izquierda a derecha, dos bailarinas del conjunto, Marcelo Sepúlveda, iluminador y escenógrafo; Ricardo Palma, director de "PUCARA", y Norberto Alaniz, director musical.

El Ballet Folklórico "Pucara" inaugura temporada 1966 del Teatro Municipal

El conjunto fue creado en 1965.— Su prestigio rebasa fronteras nacionales.— Hacen del folklore un espectáculo artístico.— El 30 de marzo se presentarán en tres ballets, quince músicos y veintiséis bailarines

El Ballet Folklórico de Chile "PUCARA" inaugura la temporada de espectáculos del Teatro Municipal de Santiago. Su calidad determinó su inclusión, declaró don Carlos Hevia, Asesor Técnico del Teatro Municipal. El Ballet Folklórico "PUCARA" actuará por primera vez en nuestro primer coliseo, con un programa que incluye tres ballets: "NORTE A SUR", inspirado en danzas de diversas regiones del país; "ARAUCO", de inspiración indígena; y "DESAFIO", ballet dramático, inspirado en la zona central de Chile.

HISTORIA DEL CONJUNTO

El señor Ricardo Palma, director de "PUCARA" cuenta el nacimiento del conjunto. Su nombre primitivo fue "Loncu-raine", voz indígena que significa nacimiento de una estirpe nueva. Actualmente se denomina "PUCARA", voz quechua que significa fortaleza, forja.

Fue en 1962 cuando un grupo de alumnos del Instituto de Educación Física de la Universidad de Chile organizó un espectáculo folklórico, que fue presentado en la Plaza de la Constitución, ante más de 80.000 espectadores. Causó sensación. Fueron muy aplaudidos y estimulados para hacer una labor de creación artística permanente.

Desde 1962 hasta 1964 estuvieron preparándose y estudiando las soluciones artísticas para los problemas de llevar a la escena lo más significativo del folklore. Después iniciaron una etapa de presentaciones, que le ha valido un prestigio que ya rebasa nuestras fronteras. El 15 de octubre de 1965 tomaron el nombre de "PUCARA" y con él seguirán actuando en el futuro.

EL PROGRAMA DEL 30 DE MARZO

En el programa inaugural de la temporada 1966 del Teatro Municipal se presentará todo el conjunto, integrado por 15 músicos y 26 bailarines (15 damas y 11 varones). Interpretarán "NORTE A SUR", un ballet con bailes y cantos de las diversas regiones del país; "ARAUCO", un ballet inspirado en los ritos, magia y costumbres del pueblo araucano (primer intento de dar una visión completa de ese mundo a través del baile y los cantos); "DESAFIO", ballet con diversos ritmos unidos por una trama dramática de línea simple, inspirado en la zona central de Chile.

FOLKLORE AUTENTICO Y FOLKLORE ARTISTICO

El director del conjunto, Ricardo Palma, señala que ellos no copian simplemente el folklore existente. Lo que si intentan es recrearlo. Porque llevar al

escenario los bailes, canciones y ritos populares, es ya sacralizado de su medio natural. En este momento se trata de entregarlo a un público que debe integrarse a ese mundo, a través de los medios propios de la puesta en escena, esto es, iluminación, espacio escénico, perspectiva del espectador, etc.

Por esta búsqueda de recreación artística de los bailes populares han sido comparados con los ballets folklóricos ruso y mexicano.

PLANES FUTUROS

El Ballet Folklórico "PUCARA" está invitado a realizar una serie de funciones por Sudamérica. Próximamente actuarán en los teatros municipales de Buenos Aires, Mendoza y Montevideo. En su repertorio tienen preparados para cumplir estos compromisos

CIRCO LAS AGUILAS HUMANAS 1966, ULTIMA TEMPORADA DESPEDIDA DE CHILE. HOY, TRES ESPECTACULOS, ALAMEDA 1461



LOS PAYASOS SE VAN... HOY ofrecen tres fiestas cómicas dominicales, saldrán de Santiago jira al norte, a Bolivia, Argentina, Uruguay y Brasil.

Extraordinarias asistencias de adultos y niños registró ayer en sus tres funciones, los hermosos Carpa de Alameda 1461, fantásticamente iluminada, luciendo el Gran Circo su mejor color.

Hoy domingo 13, presentan tres nuevos programas en matiné infantil a las 3, vermut 6.40 y noche 9.40 con intervención de los extraordinarios acrobatas cómicos estadounidenses sobre patines rodantes The Mitchell Bros, los Skaters Rollers de Nueva York; Dafne y Apolo, elegante dúo gimnastas plásticos franceses; exaltación de la belleza física del cuerpo femenino perfecto, Chaplin maibarista; Gimar, el trapecista uruguayo de cabeza abajo; los magníficos rolistas franceses "Les Dorsal"; Berenice y Jean, elegantes rolistas franceses sobre pedestal aéreo; el gracioso acrobata de los trapecios Chaplin Volador, con la nueva trupe de trapecistas voladores españoles "Los Castilla"; los exóticos en bicicleta, The Williams; los parodistas "Los Cuatro Buenos", versión cómica de "Las

La última temporada de "Aguilas" a Chile del Circo LAS AGUILAS HUMANAS 1966, a desarrollarse en la Carpa Moderna de Alameda 1461, entre Mañanetú y San Martín, está dedicada a los niños.

Hoy domingo 13, tres primeras fiestas infantiles con matiné a las 3 de la tarde vermut 6.40 y noche 9.40.

Mañana lunes 14 al viernes 18, dos funciones diarias, vermut 6.40 y noche 9.40.

A la primera matiné del sábado 12 asistieron cerca de 12 mil niños invitados por los tonjes Chamaco y Zapatin, un millón de niños pobres escolares de las escuelas primarias del sector Quinta Normal y un millón de dependientes del Hogar de Cristo.

AVISE EN LOS ECONOMICOS DE LA NACION

50 PESOS LA PALABRA

Noticias del TEUC

Las personas interesadas en estudiar teatro, ya sea en actuación o en el aspecto técnico, pueden inscribirse en la Academia del TEUC que ha abierto su matrícula para 1966.

El director de la Academia del TEUC es el conocido actor de teatro y TV, Norman Day, quien ha elaborado un completo plan de trabajo para ofrecer a los nuevos alumnos más oportunidades y una enseñanza integralmente efectiva.

Más datos y folletos sobre estos cursos, pueden solicitarse en la sede de la Academia, Lastarria 90.

Mejor de salud continúa el actor Mario Monttles, quien debió ser reemplazado en "La Pérgola de las Flores" por Mario Hugo Sepúlveda. Al mismo tiempo, éste fue reemplazado por Fernando Collina, que repite su extraordinario éxito inicial cuando se estrenó la Pérgola y actuó como Pin Pin Valenzuela.

Mañana SIDA REAL 1.30-4-7 y 10 P.M. ROT. DESDE LAS 11 A.M.

GENSACIONAL ESTRENO!

¡Tartaristán, Afganistán, Persia, China... son por uno, los más poderosos imperios del mundo, se derrumban ante el Guerrero Emperador más grande de la historia!

GENGHIS KHAN STEPHEN BOYD JAMES MASON ELI WALLACH FRANCOISE DOBLEAC TELLY SAVALLAS ROBERT MORLEY YVONNE MITCHELL OMAR SHARIF GENGHIS KHAN

MAYORES DE 18 AÑOS.

PARAVISION TECHNOCOLOR

CON E° 15 DE PIE

LLEVE LO QUE QUIERA SALDO AMPLIAS FACILIDADES

RADIOHERNANDEZ ESTADO 22 CASI ESQUINA ALAMEDA

- Cocinas A GAS LIQUADO COMPLETAS HORNO Y 4 PLATOS
- Radios RCA Victor LINEA COMPLETA MODELOS DE LUJO
- Tocadisco Monarch INGLES, AUTOMATICO 4 VELOCIDADES
- Refrigeradores DE TODAS LAS MARCAS UNIDAD IMPORTADA
- Estufa Gas-Mac PORTATIL CON BALON
- Enceradoras DE 3 ESCOBILLAS SOMELA Y SINDELEN
- Estufas a GAS LIQUADO COMPLETAS 2 BALONES TODAS LAS MARCAS
- Radio Portátil SHARP CON FRECUENCIA MODULADA 9 TRANSISTORES
- Lavadora Hoover-Matic CON CENTRIFUGA Y 2 MOTORES
- Aspiradora Somela CON 5 ACCESORIOS SECADORES SOMELA
- Motors para Máquinas de Coser
- Máquinas de Coser DE PIE, 5 GAVETAS BORDA Y ZURCE 10 MODELOS DIFERENTES
- Máquinas de Coser PORTATILES ZIZ-ZAG AUTOMATICOS VARIOS MODELOS
- Radios Philips SOBREMESA - ONDA CORTA Y LARGA FRECUENCIA MODULADA
- Anafes Portátiles A GAS LIQUADO
- Planchas
- Ollas a presión
- Guitarras DIFERENTES MODELOS
- Lavadora Mademsa 3 1/2 KGS CON CALEFACTOR
- Tocadisco RCA MANUAL PARA 33 Y 45 RPM
- Cuchillerías NACIONALES E IMPORTADAS
- Jugeras DE 4 VELOCIDADES SOMELA Y SINDELEN
- Afeitador Philishave
- Radio Bouper ALTA FIDELIDAD GABINETE DE MADERA 2 ONDAS
- Cocina Portátil A GAS LIQUADO CON BALONES
- Refrigerador Humbolt 7 1/2, 10 Y 14 PIES CIERRE MAGNETICO
- Victrola RCA CON AMPLIFICADOR MALETA PORTATIL TOCA SIN RADIO
- Bicicletas Piamonte AROS 24 26 Y 28
- Lavadora Hoover LAVA 3 1/2 KGS DE ROPA EN 4 MINUTOS
- Acordeones IMPORTADOS GRAN SURTIDO EN MODELOS DE LUJO

agricultura MECANIZACION Veterinaria

SECRETARIO NORTEAMERICANO DE AGRICULTURA CREE QUE EN LAS PROXIMAS 2 DECADAS SERA GANADA BATALLA CONTRA EL HAMBRE

Freeman, durante la reciente Conferencia Bial de la Organización de Alimentos y Agricultura —FAO—, consideró las predicciones de que durante la década de 1970, grandes zonas del mundo sufrirán hambre.—

WAYNE, New Jersey — El Secretario de Agricultura de los Estados Unidos cree que dentro de las próximas dos décadas el hombre podrá ganar la guerra contra el hambre en todo el mundo.

Los comentarios de Freeman tuvieron lugar durante la reciente Conferencia Bial de la Organización de Alimentos y Agricultura realizada en Roma, Italia, la cual atrajo amplio interés debido a las muchas predicciones de que durante la década de 1970 grandes zonas del mundo sufrirán de hambre.

Entre los profundamente interesados en las observaciones de Freeman se encontraban expertos agrícolas de Cynamid International, productora de una gran variedad de pesticidas y fertilizantes que se encuentran en el mercado mundial.

F. L. McDonald, director de productos agropecuarios de Cynamid International, dijo

que "el Secretario Freeman es una de las pocas personas que han prestado intensa atención al lado positivo de la situación. Mientras muchos fueren voceros proverbiales del desastre, él señaló que el esfuerzo concentrado de aquellos en contacto inmediato con la agricultura puede resultar en

la producción de alimentos suficientes para todos". Freeman dijo en la conferencia que "la mayoría de la población hambrienta vive en naciones con muy poca tierra nueva que se pueda cultivar y por lo tanto tendrán que aumentar su producción agrícola en la forma

de un más difícil aumentando su rendimiento.

El Secretario de Agricultura dijo tres razones para justificar sus esperanzas. Dijo que, primero, cree que un "verdadero avance" fue el de hacer que la gente clave se diera cuenta de la importancia de esta tarea.

"La segunda razón para mi optimismo", dijo Freeman, "es que sabemos cómo producir abundantemente. La explosión más grande y de mayor alcance que está ocurriendo en el mundo de hoy, es la explosión de conocimientos científicos".

Dijo que la tercera razón era el hecho de que algunas de las nuevas naciones recientemente desarrolladas ya han demostrado la habilidad para aumentar la producción agrícola — y en proporciones mucho más altas que aquellas jamás alcanzadas por algunas de las llamadas naciones de alto desarrollo.

McDonald dijo que creía que las empresas privadas deberían prestar atención especial a la segunda de las razones del Secretario Freeman, pues es allí donde podrían ser de gran utilidad. Cynamid realiza investigaciones extensas en el campo de la agricultura.

Entre los productos de Cynamid se encuentra un nuevo insecticida, el Malathion Concentrado a Bajo Volumen, el cual ha revolucionado las aspersiones aéreas y eventualmente contribuirá a grandes cambios en la técnica de aspersiones terrestres. Es mucho más seguro, más eficiente y más económico que los otros insecticidas.

"Este es el tipo de producto que la ciencia debe estar buscando continuamente", dijo McDonald. Dijo que las estadísticas muestran que el 20 por ciento de todos los alimentos se pierden entre la siembra y la cosecha, debido a las malas hierbas, hongos e insectos y que el 10 por ciento de los alimentos cosechados se pierden durante el transporte y almacenaje debido a las pestes.

"La industria puede ayudar a resolver este problema mediante la obtención de pesticidas más eficientes y seguros que de acuerdo con el Secretario Freeman ayuden a producir más alimentos en cada acre", dijo McDonald.

Labor en la campaña de los investigadores científicos y la incorporación de nuevos descubrimientos destinados a asegurar una producción agropecuaria estable

Gracias a la mecanización un hombre manipula 3 mil fardos diariamente

LONDRES.— El señor John Moffitt, de Peeply Farm, en Stockfield, Northumberland, Inglaterra, ha diseñado y construido un remolque de poca carga, que mide 6 por 1,9 metros, para la manipulación de fardos de paja; y asegura que, con él un solo operario puede cargar, acarrear y descargar 3.000 fardos al día.

El remolque es de madera contrachapada de 12 milímetros en un bastidor angular de hierro sobre un par de ruedas provistas de neumáticos. La plataforma del remolcador está a 25 centímetros por encima del suelo.

Los fardos tienen que ser preparados a mano en grupos de 17 operación que no está incluida en el total de 3.000 a que nos referimos más arriba. Eso se hace colocando cinco fardos unos contra otros, para formar la camada inferior de la estiba, y encima otras tres fandas de cuatro fardos cada una. Una vez formada esta estiba es levantada por una recogedora montada en el extremo delantero, y las estibas son formadas y apiladas en el remolcador, empujando cada hilera a las que ya están en el vehículo. Cuando el remolque tiene una plena carga de 102 fardos en seis hileras es llevado por el tractor hasta el salón de la granja. Allí, la estiba de fardos es volcada al nido del elevador mediante un brazo de cuerda que sujeta el extremo superior de la estiba,

y el remolque parte en busca de nueva carga.

ENSILAJE AL VACIO

LONDRES.— Una firma británica ha presentado en el mercado equipos completos para ensilar al vacío. El equipo comprende láminas gruesas de polietileno, un precinto, válvulas y mangueras y una hoja de instrucciones.

En cajas de cartón se suministran unidades para tratar y conservar 50, 100, 200 y 250 toneladas de grano. El sistema se basa en el principio de la compacidad del silo mediante la presión atmosférica. El material de ensilar se coloca en el interior de un sobre de plástico, procediéndose después a la extracción del aire.

Según afirma la casa fabricante, es posible tratar grandes toneladas en unas cuantas horas. El nuevo sistema puede manejar hierba, maíz, guisantes, etc., con la ventaja de eliminarse los desperdicios relacionados con el ensilaje ordinario.

El grano tratado de este modo reúne mejores condiciones nutritivas y mejor sabor. Con el nuevo procedimiento no se requiere tanto espacio y no se presentan los consabidos problemas de afluentes.

En el momento que se desea se pueden añadir nuevas cantidades de hierba, lo que permite el segar ésta cuando

se halla en su estado óptimo. Con ayuda de la maquinaria ordinaria de granjas se puede manejar el silo, situándolo en el lugar más conveniente, tanto dentro de un edificio, como al aire libre en fosos o zanjas.

La casa fabricante puede suministrar unidades especiales para la extracción del aire, pero la mayoría de los agricultores y granjeros podrán usar a tal efecto las bombas de la maquinaria de ordeño, depósitos al vacío y demás equipo agrícola.

NEVA CASTA DE GANADO VACUNO

LONDRES.— La casta Luing de ganadería durante diecisiete años por la hacienda Cadzow Hermanos, de la isla de Luing, del condado escocés de Argyll, ha sido reconocida como una raza distinta de ganado vacuno, por recomendación del Comité Asesor de Licencias Ganaderas del Gobierno británico.

La aceptación de la recomendación se hizo tras prolongado estudio de la producción y rendimiento del ganado. La nueva casta Luing va ser también reconocida en Inglaterra y Gales.

Se está dando pasos para constituir la Sociedad Luing y tan luego se haya logrado esto se gestionará que el nombre de la nueva sociedad sea agregado a la lista de sociedades ganaderas aprobadas según la reglamentación de licencias de los toros, después de lo cual las reses de la nueva clase podrán ser licenciadas como ganado de carne.

ROCIADOR A MANO

LONDRES.— Una firma británica ha creado un rociador accionado a mano, cuya variedad de ajustes en los brazos pulverizadores hace que sea adecuado para toda clase de cultivos de tierra y arboles.

La máquina está provista de dos depósitos de 22 litros cada uno, montados en cualquier lado de una rueda central de "no usado" en las motocicletas.

Un motor de cuatro tiempos acciona una bomba de engranajes que arroja unos 16 litros por minuto. Se dispone de un regulador de presión y un regulador de la dosis de líquido que el gotero.

El brazo es de plástico y está dividido en dos secciones de tres boquillas cada una, que abarcan una extensión de 2,74 m. Las mangueras son de plástico con refuerzo de nylon. La altura sobre el terreno es de 90,5 cms. La máquina mide 53 cms de anchura y 1,22 m. de longitud.

MUNICIPALIDAD DE LAS CONDES CIERRO DE SITIOS

Conforme al art. 86 Capítulo XV de la Ordenanza Local de Las Condes, es obligatorio el cierre a la calle de todos los predios urbanizados de la comuna.

Esta Municipalidad hace un llamado a los vecinos a cumplir con esta disposición dentro del presente mes de marzo.

Cualquier información al respecto puede solicitarse en la Sección Inspección de la Dirección de Obras Municipales.

En caso contrario se aplicarán las sanciones correspondientes.

JOSE RABAT GORCHS Alcalde

MINISTERIO DE LA VIVIENDA Y URBANISMO CORPORACION DE LA VIVIENDA

CONCURSO NACIONAL DE ANTEPROYECTOS

La Corporación de la Vivienda invita a todos los Arquitectos miembros activos del Colegio de Arquitectos de Chile a participar en el Concurso Nacional de Anteproyectos para el

Conjunto Habitacional "Parque Koke" - Rancagua

El Primer Premio se ha fijado en la suma de E° 30.000, además, el Jurado podrá otorgar otros premios, recompensas y menciones.

En Santiago los interesados pueden retirar las bases y antecedentes, desde el 14 de marzo al 1.º de abril de 1966, en la Oficina de Concursos, Arturo Prat N.º 48, 6.º piso, Oficina 4, de lunes a viernes, de 15 a 17 horas, previo pago de E° 7, y la presentación de documento que acredite que es miembro activo del Colegio de Arquitectos de Chile.

En provincias los interesados podrán retirar antecedentes en las Delegaciones de la Corporación de la Vivienda en las mismas fechas y horario señalado para Santiago.

EL VICEPRESIDENTE EJECUTIVO

BUSCAN NUEVOS CAMPOS DE TRABAJO



El Comité Intergubernamental para las Migraciones Europeas —CIME— está estudiando en Argentina, Bolivia, Brasil, Ecuador, y en forma especial en Chile, la ubicación de zonas para el establecimiento de colonias con colonos nacionales e inmigrantes. Para nuestro país, conjuntamente con técnicos en maquinaria agrícola, los proyectos contemplados son de viticultores europeos y de granjeros holandeses especializados en lechería. EN EL GRABADO, se muestra con inmigrantes parte de un puerto ropero con destino a América con fines que se dedicarán a la agricultura.

MUNICIPALIDAD DE ANTOFAGASTA

Propuestas Públicas Decreto N.º 150

Llámanse a Propuestas Públicas a los contratas inscrites en el Registro Especial de esta I. Municipalidad, para la construcción de la obra gruesa del Teatro Municipal y Atrio.

Las bases y demás antecedentes deberán ser solicitados en la Dirección de Obras Municipales, Casilla N.º 670, Antofagasta, desde el 9 de marzo en curso.

Las Propuestas serán abiertas en la Sala de la Alcaldía, el día 19 de abril del año en curso, a las 10 horas, y en presencia de los interesados.

Floreale Recabarren Rojas ALCALDE

Reinaldo Sepúlveda Varas SECRETARIO ALCALDIA

ALMANAQUE PROVINCIAL RANCAGUA

Table with categories: DEPORTES, FABRICAS DE TEJIDOS, INSTITUTOS DE BELLEZA, SASTRERIAS, ELECTRICIDAD, MUEBLERIAS, TALABARTERIA.

GUIA DEL VERANEANTE

Table with categories: HOTELES EN EL TABO, HOSTERIAS EN ISLA NEGRA, HOTELES EN CARTAGENA, BOITES EN CARTAGENA, HOTELES EN LLO-LLEO, HOTELES EN SAN ANTONIO, HOTELES EN ALGARROBO, HOTELES EN VIÑA DEL MAR, HOTELES EN SAN SEBASTIAN, HOTELES EN EL OISCO.

Neumáticos Bridgestone LLEGARON PARA: Motonetas, Motocicletas, Automóviles, Camionetas, Camiones, Tractores, Motoniveladoras Industriales. SALOMON DIAZ S. SERRANO 32 FONO 382412

FERRO GLOBO LTOA STA ROSA 2265 TEL 57992

ROQUERIA MICHELSON S. A. OFRECEN PARA ENTREGA INMEDIATA. Acetona, Acido Benzóico, Acido Clórico, Acido Láctico, Acido Oxálico, Acido Tioglicólico, Alcohol Benzílico, Alginato de Sodio, Arsénico Blanco, Azul de Metileno, Benzoato de Sodio, Bicarbonato de Amonio, Bicromato de Potasio, Bromo Puro, Carbonato de Magnesio, Carbometileno, Cera Carnauba, Cianuro de Potasio, Citrato de Sodio, Clorato de Potasio, Clorofórmico Técnico, Cloruro de Amonio, polvo y sales, Coajo Demas para quesos, Hidrato de Titanio, D.T.T., Esterno de Ballena, Estigma granulado y polvo, Etiléptico, Ferrisulfuro de Potasio, Fluoruro de Sodio, Hidrato de Sodio, Glicerina 31º Bm, Goma Arábiga, polvo, Hidrominona, Hidrosulfato de Sodio, Lanolina Anhidra, Lindano, Metol Fotográfico, Nitrilo de Sodio, Oleína Blanca, Paracloretofenol, botellas y escamas, Sacarina Cristalizada, Sulfato, Soda Clástica, escamas, Talco Italiano, Impalpado, Fenolol, Terpinol, Tetraóxido de Carbono, Trietilamina, Vanilina, Vaselinas, Vitamínas, Vitón, Medicinas, Reactivos Químicos para laboratorios de la marca "AV & BAYER" y todas las de manufactura similar para farmacias e industrias.

SECCION E. IMPUESTO PRIMERA CATEGORIA

Table with columns for 'COLUMNA I' (RENTA DE BIENES RAICES) and 'COLUMNA II' (RENTAS DEL COMERCIO, INDUSTRIA, etc.). Rows include items 9-17 regarding agricultural and commercial income.

CALCULO DEL IMPUESTO

Table for calculating tax, items 18-24. Includes 'Renta líquida imponible de BIENES RAICES' and 'CONJUNTO DE RENTAS LIQUIDAS IMPONIBLES'.

BIENES RAICES (Artículo 20 N° 1)

Table for 'BIENES RAICES' calculation, items 25-29. Includes 'Proporción del Impuesto determinado' and 'TOTAL IMPUESTO DECLARADO A PAGAR'.

COMERCIO, INDUSTRIA, MINERIA, Etc.

Table for 'COMERCIO, INDUSTRIA, MINERIA, Etc.' calculation, items 30-36. Includes 'Proporción del Impuesto calculado' and 'TOTAL IMPUESTO DECLARADO A PAGAR'.

SECCION F. IMPUESTO LEY N° 10.621 A EMPRESAS PERIODISTICAS (Tasa Adicional)

Table for 'SECCION F' with item 37: '5% sobre E° DE RENTA LIQUIDA IMPONIBLE determinada en la línea 19.'

SECCION G. IMPUESTO CORPORACION DE LA VIVIENDA DETERMINACION IMPUESTO ANUAL

Table for 'SECCION G' with columns: ACTIVIDAD, BASE IMPONIBLE, %, IMPUESTO DETERMINADO. Rows include Agricultura, Comercio, Industria, Minería, Otras, and TOTALES.

SUPLEMENTO TRIBUTARIO

Publicación Oficial del Servicio de Impuestos Internos

INSTRUCCIONES PARA LAS DECLARACIONES DE RENTAS AÑO 1966

Se reproducen aquí las instrucciones correspondientes a los FORMULARIOS N.ºs 104 y 105 (impresos en tinta negra y roja, respectivamente), destinados a la declaración de los impuestos anuales a la renta por el AÑO TRIBUTARIO 1966 que a continuación se señalan para cada caso.

FORMULARIO 104.— Para personas naturales.

Impuestos a declararse:

- Primera y Segunda Categorías. Impuesto a favor de la Corporación de la Vivienda. Global Complementario. Adicional.

(Incluye el cálculo del Impuesto a la Renta Mínima Presunta, a pagarse en el año 1966.)

Este formulario (cuyo facsímil se incluye en las páginas 11, 12, 13 y 14 del presente Suplemento), debe ser usado por:

- COMERCIANTE, AGRICULTORES, EMPRESAS CONSTRUCTORAS INDIVIDUALES, CORREDORES, MARTILLEROS, SOCIOS DE SOCIEDADES DE PERSONAS INDUSTRIALES, EMPRESAS PESQUERAS INDIVIDUALES, DESPACHADORES Y AGENTES DE ADUANA, COMISIONISTAS, RENTISTAS, MINEROS, etc.

Las personas enumeradas anteriormente, que además hubieren percibido sueldos, salarios, pensiones, montepíos, dietas o deban declarar el impuesto de Segunda Categoría, por ser profesionales o desarrollar alguna otra ocupación lucrativa, utilizarán siempre el formulario 104, y no el 103.

FORMULARIO 105.— Para personas jurídicas.

Impuestos a declararse:

- Primera Categoría — Adicional. Impuesto especial a Empresas Periodísticas (Ley N° 10.621). Impuesto a favor de la Corporación de la Vivienda.

Este formulario (cuyo facsímil se incluye en las páginas 23 y 24 del presente Suplemento), debe ser usado por:

- SOCIEDADES COMERCIALES, SOCIEDADES AGRICOLAS, SOCIEDADES PESQUERAS, CORPORACIONES, SOCIEDADES DE RENTA, SOCIEDADES INDUSTRIALES, SOCIEDADES MINERAS, SOCIEDADES CONSTRUCTORAS, FUNDACIONES, CUALQUIERA OTRA PERSONA JURIDICA que haya obtenido rentas o beneficios en el año 1965.

Las COMUNIDADES Y SOCIEDADES DE HECHO que deseen declarar en conjunto las rentas de los respectivos comuneros o socios, deberán utilizar también este formulario 105.

SUELDOS VITALES DEL AÑO CALENDARIO 1965

A.—SUELDOS VITALES DEL DEPARTAMENTO DE SANTIAGO.

Cada vez que en estas instrucciones se hace referencia al sueldo vital del Departamento de Santiago, fijado para los empleados de la industria y del comercio, debe tenerse por tal el que rigió el año calendario 1965 y que fue de E° 2.495,04 anual (E° 207,92 mensual).

Otras referencias al sueldo vital o a porcentajes del mismo, contenidas en el presente Suplemento, son las que se señalan a continuación:

Table showing 'Sueldos Vitales Anuales' and 'Sueldos Vitales Mensuales' for various percentages (1%, 20%, 5%, 10%, 15%, 30%, 1/4, 1/2, 1) and 'Sueldos Vitales Anuales' for different categories (1-30).

B.—SUELDOS VITALES DE LOS DEMAS DEPARTAMENTOS

El sueldo Vital Anual que rigió en el año 1965 en cada Departamento, tiene importancia para los efectos de calcular el límite que determina la exención del impuesto de 5% a favor de la Corporación de la Vivienda, en el caso de los Agricultores y Comerciantes.

Los contribuyentes que necesiten esta información podrán consultar en la respectiva Oficina de Impuestos Internos.

CONTENIDO DE ESTE SUPLEMENTO

En el presente Suplemento se explican, en primer término, diversas normas generales, contenidas en la Ley de la Renta, que dicen relación con la declaración anual de renta a efectuarse en el presente año tributario 1966.

Luego, se dan las instrucciones para llenar el formulario 104 (personas naturales), y, por último, vienen las instrucciones para llenar el formulario 105 (personas jurídicas).

En la primera página de este Suplemento se enumeran diversas cantidades y fracciones del sueldo vital vigente en el año 1965, en el Departamento de Santiago, para su aplicación en los diferentes casos que puedan presentarse.

NORMAS GENERALES DE LA LEY DE IMPUESTO A LA RENTA. PERSONAS OBLIGADAS A DECLARAR

Están obligadas a declarar: todas las personas domiciliadas o residentes en Chile, sean personas naturales o jurídicas, por las rentas obtenidas en 1965 tanto en el país como en el extranjero. Las personas no residentes ni domiciliadas en Chile deben declarar solamente las rentas obtenidas en este país.

Una persona es residente en Chile cuando permanezca en el país más de seis meses en un año calendario, o más de seis meses en total dentro de dos años calendarios consecutivos.

La sola ausencia o falta de residencia en el país no es causal que determine la pérdida de domicilio en Chile, en especial si el contribuyente conserva negocios en Chile, ya sea individualmente o a través de sociedades de personas.

Las rentas pueden quedar afectas a uno o más de los siguientes impuestos:

Impuesto de Primera Categoría.— Este tributo afecta, en general, a las rentas provenientes del capital, pero sólo deben declararse en esta oportunidad las que son de declaración anual, tales como las provenientes de: bienes raíces, industria, comercio, minería, agricultura y otras actividades que se señalan en las explicaciones para llenar el respectivo formulario.

Todos los contribuyentes de esta categoría deben presentar una declaración anual de sus rentas, aún cuando hayan obtenido pérdidas o rentas exentas del impuesto de Primera Categoría.

En todo caso, están exentas del impuesto de esta Categoría las personas naturales que obtengan rentas líquidas que no excedan de 1/4 de sueldo vital anual (E° 623,76), sin perjuicio de la obligación de presentar su declaración en el formulario 104.

Impuesto de Segunda Categoría.— Este impuesto afecta, en general, a las rentas del trabajo, pero sólo deben declararse en esta oportunidad las que son de declaración anual, como es el caso de las rentas provenientes del ejercicio de profesiones liberales y ocupaciones lucrativas.

Están exentas del impuesto de esta Categoría los contribuyentes que en el año 1965 hayan ganado E° 2.495,04, o menos, pero quedan obligados de todos modos a presentar la respectiva declaración. Para aplicar dicho límite se considerarán, en conjunto, tanto las rentas provenientes del ejercicio de profesiones liberales u ocupaciones lucrativas como las obtenidas en el mismo año en calidad de empleado, obrero, jubilado o montepiados.

Impuesto a favor de la Corporación de la Vivienda (CORVI).— Es un tributo que se aplica, además de los de la Ley de la Renta, a las utilidades del comercio, industria, minería, metalurgia, agricultura y sobre otras rentas cuya naturaleza corresponda a las que antes se clasificaban en la ex Tercera Categoría.

En caso que las rentas respectivas no excedan de 2 sueldos vitales anuales según se explica en la página 7, párrafo 2° de la Sección F, no estarán afectas a este impuesto, ni habrá obligación de declararlas en la parte pertinente del formulario.

Impuesto Global Complementario.— Se aplica este tributo a toda persona natural chilena o extranjera, domiciliada o residente en Chile, sobre el conjunto de rentas obtenidas durante el año calendario 1965, incluyendo las rentas sobre las cuales se hubiere retenido el impuesto, como es el caso de los intereses, sueldos, salarios, pensiones, dietas y participaciones. Este tributo se aplica además del impuesto de Categoría.

No están obligados a presentar declaración de este impuesto los contribuyentes que en 1965 obtuvieron rentas que en conjunto, antes de efectuar cualquiera rebaja por concepto de contribuciones de bienes raíces y/o de impuestos de Categoría, su monto fue menor a E° 2.495,04.

o inferior a E° 2.495,04. En tal caso, si se necesitare acreditar la exención del impuesto Global Complementario, el contribuyente podrá, en cualquiera época del año, solicitar a la Inspección de Impuestos Internos correspondiente a su domicilio un certificado de exención de este tributo, para lo cual deberá utilizar el formulario 130.

Impuesto Adicional.— Este impuesto se aplica además del impuesto de Categoría, sobre las rentas de:

a) Sociedades o personas jurídicas constituidas fuera del país, incluso las que se constituyan con arreglo a las leyes chilenas, que tengan en Chile cualquier clase de establecimientos permanentes tales como sucursales, oficinas, agencias o representantes, por el total de rentas de fuente chilena que perciban o devenguen;

b) Personas naturales chilenas o extranjeras que no tengan residencia ni domicilio en Chile y las personas jurídicas constituidas fuera del país, incluso las que se constituyan con arreglo a las leyes chilenas, que perciban o devenguen rentas de fuente chilena;

c) Chilenos que residan en el extranjero y no tengan domicilio en Chile, y

d) Personas naturales domiciliadas en Chile que se ausenten conservando su domicilio en el país, sin perjuicio de la aplicación del impuesto Global Complementario que sea procedente.

El impuesto Adicional se aplica después del primer año de ausencia y afecta a las rentas percibidas o devengadas durante el lapso de permanencia fuera del país, contado desde el día de su ausencia, y cualquiera que sea el monto de dichas rentas. Por consiguiente, las personas indicadas anteriormente están obligadas a presentar declaración.

Impuesto Especial Ley N° 10.621.— Este impuesto afecta a las rentas de las empresas periodísticas y noticiosas, sin perjuicio del impuesto de la Primera Categoría y del tributo a favor de la CORVI.

Impuesto a las Ganancias de Capital.— La Ley de la Renta establece un impuesto especial para los casos en que una persona haya obtenido una utilidad o beneficio ocasional o esporádico en la enajenación de ciertos bienes, como por ejemplo, bienes raíces, pertenencias mineras, activo inmovilizado, derechos o cuotas en una sociedad, etc. (Art. 50 de la Ley de la Renta).

Este impuesto debe declararse en el formulario 102, cuya cartilla de instrucciones, que proporciona mayores informaciones sobre la aplicación de dicho tributo, se encuentra a disposición de los contribuyentes en la respectiva Oficina de Impuestos Internos.

Los beneficios gravados con el impuesto de Ganancias de Capital no se incluyen en la renta afecta al impuesto de Categoría ni a la afecta al impuesto Global Complementario y/o Adicional.

En caso que la utilidad o beneficio aludido se haya originado de operaciones habituales o en que la Ley de la Renta presuma habitualidad, no se aplicará el impuesto de Ganancias de Capital, sino el impuesto de Primera Categoría y, además, el Global Complementario y/o Adicional, utilizando en este caso el formulario 104 ó 105, según correspondiere.

RENTAS QUE DEBEN DECLARARSE EN 1966

En general en el año 1966 deben declararse las rentas percibidas o devengadas en el año calendario 1965.

Los contribuyentes afectos al impuesto de Primera Categoría, y que lleven contabilidad, deben declarar las rentas correspondientes al ejercicio comercial inmediatamente siguiente al que debió considerarse para la declaración de rentas del año tributario 1965.

NORMAS GENERALES PARA DECLARAR Y PAGAR LOS IMPUESTOS ANUALES A LA RENTA

(Véase también las normas especiales que se indican más adelante).

1.— Fecha y lugar de presentación de las declaraciones.— Las declaraciones de renta, incluyendo la de Ganancias de Capital cuando proceda, deben presentarse a más tardar el 15 de abril de 1966, en alguno de los siguientes lugares:

a) En la Oficina de Impuestos Internos correspondiente al domicilio del contribuyente.

b) En la Tesorería que corresponda al domicilio del contribuyente.

c) En los Bancos que se anuncien por la prensa que correspondan al domicilio del contribuyente.

2.— Situación de las personas casadas.— En los casos de per-

REPUBLICA DE CHILE
SERVICIO DE IMPUESTOS INTERNOS
105

AÑO TRIBUTARIO 1966

N° INTERNO

DECLARACION DE IMPUESTO A LA RENTA - PERSONAS JURIDICAS

1a. CATEGORIA - CORPORACION DE LA VIVIENDA - ADICIONAL

Personas que deben usar el presente formulario: CORPORACIONES; FUNDACIONES; SOCIEDADES AGRICOLAS; SOCIEDADES COMERCIALES; SOCIEDADES INDUSTRIALES; SOCIEDADES MINERAS Y OTRAS. Además las COMUNIDADES Y SOCIEDADES DE HECHO que deseen declarar en conjunto las rentas de los comuneros o socios.

SECCION A. INDIVIDUALIZACION DEL CONTRIBUYENTE

RAZON SOCIAL Calle N° Of./Dpto. N° Fono Casilla Comuna Clase de Sociedad o Institución Objeto y/o Giro Oficina en que presentó su última declaración de renta Año Sucursales o Agencias: Ciudad Nombre del Gerente o Administrador de la Sociedad o Representante Legal Domicilio particular: Calle N° Of./Dpto. N° Casilla Comuna ¿Lleva Libro de Inventario y Balances detallados? SI No (En caso negativo debe acompañar Inventario detallado) Sistema de contabilidad que lleva: Contabilidad completa Libro único de Ingresos y Egresos Planilla de Ingresos y Egresos

ANTECEDENTES SOBRE LOS SOCIOS O COMUNEROS

NOMBRE DE LOS SOCIOS O COMUNEROS	OFICINA DONDE SE DECLARO ANTERIORMENTE	MONTO O % DE PARTICIPACION	OTRAS ACTIVIDADES DE CADA SOCIO	EMPRESA EN QUE SE DEDUJO EL SUELDO PATRONAL
----------------------------------	--	----------------------------	---------------------------------	---

Declaro bajo juramento que los datos contenidos en la presente declaración son la expresión fiel de la verdad por lo que asumo, en la calidad de Representante, la responsabilidad correspondiente.

de de 1966. Cédula de Identidad N° Gabinete de Firma Gerente o Representante Legal

USO EXCLUSIVO DE IMPUESTOS INTERNOS

Comuna N° COMPROBANTE DE PAGO N° IMPUESTO PAGADO E° Simbología Actividad: CORVI

SECCION B. RESUMEN DEL IMPUESTO DECLARADO (Llénese una vez completado el formulario)

IMPORANTE: Es imprescindible ceñirse cuidadosamente al folleto de instrucciones para llenar este cuadro Resumen.

USO EXCLUSIVO IMPUESTOS INTERNOS	(1)	(2)	(3)	(4)	(5)	(6)	(7)	(8)	(9)
SECCION	TIPO DE IMPUESTO	RENTA IMPONIBLE	MONTO DETERMINADO SEGUN TASAS O TABLAS	REBAJAS AL IMPUESTO	SUBTOTAL	REAJUSTE %	E°	TOTAL IMPUESTO DECLARADO A PAGAR	
1	E	Primera Categoría BIENES RAICES							
2	E	Primera Categoría IND. Y COMERCIO							
3	G	CORVI							
9	C	Adicional							
0	F	Empresas Periodísticas							
SUMA									E°
1/3 DEL IMPUESTO A PAGAR									E°

SECCION C. IMPUESTO ADICIONAL

1	Total de rentas imponibles de Categoría, incluso las exentas de impuestos cedulares. (Acompañe detalle en hoja aparte)	E°
2	SE DEDUCE: Rentas de Bonos Internos o Externos emitidos por el Estado o con garantía del Estado (sirvase adjuntar detalle) siempre que aparezcan incluidas en el monto de las rentas mencionadas anteriormente	E°
3	RENTA IMPONIBLE	E°
CALCULO DEL IMPUESTO		
4	Impuesto determinado, 37,5% sobre Renta Imponible	E°
5	MENOS: Impuesto Adicional retenido según declaración jurada que se acompaña	E°
6	SUBTOTAL	E°
7	MAS: Reajuste % Art. 77 b's	E°
8	TOTAL IMPUESTO DECLARADO A PAGAR	E°

SECCION D. DETALLE DE BIENES RAICES DE PROPIEDAD DEL CONTRIBUYENTE

COMUNA	Agrícola o No Agrícola	CALLE	N°	ROL N°	AVALUO	DESTINADO A	EXENTO LEY N°
--------	------------------------	-------	----	--------	--------	-------------	---------------

RESUMEN DEL IMPUESTO DECLARADO (SECCION B)

(1)	(2)	(3)	(4)	(5)	(6)	(7)	(8)	(9)
SECCION	TIPO DE IMPUESTO	Renta Imponible	Monto determinado según tasas o tablas	IMPUESTOS		REAJUSTES		Total Impto. declarado a pagar
				Rebajas o Créditos	Subtotal	%	Eº	
E	Primera Categoría Bienes Raíces	Línea 18	Línea 25	Línea 26	Línea 27	Línea 28	Línea 28	Línea 29
E	Primera Categoría Industria y Comercio	Línea 19	Línea 30	Línea 33	Línea 34	Línea 35	Línea 35	Línea 36
G	CORVI	Línea 43 (Primera Cantidad)	Línea 43 (Segunda Cantidad)					
C	Adicional	Línea 3	Línea 4	Línea 5	Línea 6	Línea 7	Línea 7	Línea 8
F	Empresas Periódísticas	Línea 37 (Primera Cantidad)	Línea 37 (Segunda Cantidad)					Línea 37 (Segunda Cantidad)
S U M A								Eº
1/3 DEL IMPUESTO A PAGAR								Eº

Una vez indicadas todas las cifras que deban vaciarse a los distintos casilleros del cuadro, sume las cantidades anotadas en la columna (9) "Total impuesto declarado a pagar" (última columna) y el resultado anótelolo en la línea que sigue (Suma).

En la línea "1/3 del IMPUESTO A PAGAR" anote la tercera parte de la cantidad determinada en la línea anterior. En caso que optare por pagar la totalidad de la cantidad anotada en la línea anterior, no llene la presente línea.

Oficina de Informaciones Telefónicas

Para aclarar cualquier duda respecto de las declaraciones de renta del presente año, sírvase consultar en las oficinas de Impuestos Internos del país.

En Santiago puede, además, efectuar sus consultas llamando a los siguientes teléfonos:

83972 - 85820 - 88195 - 89655

NO ESPERE EL ULTIMO DIA PARA PRESENTAR SU DECLARACION Y SERA MEJOR ATENDIDO

EVITE SANCIONES

sonas casadas bajo el régimen de sociedad conyugal, corresponde al marido declarar conjuntamente sus propias rentas y las de su conyuge, como asimismo las rentas provenientes de bienes heredados o aportados al matrimonio.

Declararán separadamente marido y mujer cuando entre ellos exista separación de bienes, sea ésta convencional, legal o judicial. En la página 5, Sección A, se aclara cuando existe alguno de estos casos de separación.

En todo caso, la mujer casada que desempeñe o haya desempeñado un empleo, profesión, oficio, comercio o industria, independientemente de los de su marido, deberá declarar separadamente las rentas obtenidas en dichas actividades, como igualmente las rentas provenientes de los bienes adquiridos con el producto de su trabajo.

Si embargo, los conyuges con separación total convencional de bienes deberán presentar una declaración conjunta de sus rentas, cuando no hayan liquidado efectivamente la sociedad conyugal o conserven sus bienes en comunidad o cuando cualquiera de ellos tuviere poder del otro para administrar o disponer de sus bienes.

3 — Reajuste de los impuestos.— Los impuestos anuales a la renta que se paguen en moneda nacional se cancelarán reajustados en el 80% de la variación que haya experimentado el índice de precios al consumidor durante el ejercicio, periodo, año calendario o comercial a que corresponda la declaración de renta, incluyendo las de Ganancias de Capital, conforme a lo establecido en el artículo 77 bis de la Ley de la Renta.

El reajuste indicado será sólo de un 40% de la variación experimentada por el índice de precios al consumidor, cuando el contribuyente opte por cancelar la totalidad del impuesto anual dentro del plazo legal para pagar la primera cuota.

A continuación se indican los porcentajes de reajuste de los impuestos a la renta, en los casos más generalizados en que deberá declararse en los formularios 104 ó 105 del presente año tributario:

EJERCICIO	Reajuste 80% Pago por cuotas	Reajuste 40% Pago al contado
Del 1º Diciembre 1964 al 30 Noviembre 1965	22,04%	11,02%
Del 1º Enero 1965 al 31 Diciembre 1965	20,72%	10,36%
Del 1º Febrero 1965 al 31 Enero 1966	22,00%	11,00%

4.—Pago de los impuestos.—Existen las siguientes formas de pago para los impuestos anuales a la renta:

A) **Pago en 3 cuotas.**— El total del impuesto a pagar, incluido el reajuste que ordena el artículo 77 bis de la Ley de la Renta, se divide en tres cuotas iguales, que se cancelan en las siguientes oportunidades:

- a) Primera cuota, al mismo tiempo de presentar la respectiva declaración de renta, o sea, a más tardar el 15 de abril de 1966. El pago podrá efectuarse con cheque, letra bancaria o vale vista. La cancelación con dinero efectivo puede efectuarse únicamente en la Tesorería o Banco correspondiente.
- b) Segunda cuota, en el mes de julio de 1966, con dinero, cheque, letra bancaria o vale vista, en la Tesorería Comunal que corresponda al domicilio del contribuyente, mediante la exhibición del aviso de pago que será recibido por correo o con indicación del número del rol y monto de la cuota, datos que se podrán obtener en la Oficina de Impuestos Internos o en la Tesorería correspondiente al domicilio del contribuyente.
- c) Tercera cuota, en el mes de noviembre de 1966, en los mismos lugares y en la misma forma que se han señalado para el pago de la segunda cuota.

B) **Pago de la totalidad del impuesto anual.**— Consiste en pagar la totalidad del impuesto anual dentro del plazo legal para cancelar la primera cuota, o sea, a más tardar el 15 de abril de 1966. Los contribuyentes que opten por esta forma de pago obtienen el beneficio de que se les aplicará sólo la mitad del reajuste del impuesto que corresponda al pago por cuotas, es decir, en lugar de reajustarse el impuesto en un 80% de la variación del índice de precios al consumidor, se reajustaría en un 40% de dicha variación.

Este pago debe efectuarse en los mismos lugares ya señalados para el pago de la primera cuota.

C) **Pago del impuesto Global Complementario en 10 cuotas.**— A esta forma de pago sólo pueden acogerse los empleados, obreros, jubilados o montepiados que reúnan los siguientes requisitos:

- a) Que la renta bruta de Global Complementario provenga en más de un 50% de sueldos, salarios, pensiones o montepiados, y
- b) Que el monto anual del impuesto Global Complementario exceda de Eº 41,58 en total.

Las personas que se acojan a esta forma de pago deberán presentar su declaración de renta únicamente en la Inspección de Impuestos Internos que corresponda al domicilio de la empresa o institución pagadora de las rentas. Las cuotas se descontarán por planilla en los meses de julio de 1966 a abril de 1967.

D) **Forma de extender los documentos para cancelar impuestos.**— Los cheques, vales vistas o letras bancarias para el pago de los impuestos se extenderán a la orden de la Tesorería respectiva, salvo cuando el pago se efectúe en un Banco, en cuyo caso dichos documentos se extenderán a la orden del mismo Banco.

Deberán anotarse al dorso de los referidos documentos los siguientes datos:

- a) Nombre del contribuyente;
- b) Cuota a que corresponde el pago (1.a, 2.a, 3.a cuota o pago total);
- c) Número del rol del impuesto, solamente cuando se trate del pago de la 2.a o 3.a cuota. Este dato se obtiene del aviso de pago que el Servicio de Impuestos Internos remitirá oportunamente por correo, o podrá consultarse a la Oficina de Impuestos Internos o Tesorería correspondiente al domicilio del contribuyente.

5.—**Rentas a las que se aplican las normas generales sobre fechas de declaración y pago que anteceden.**—Las normas generales precedentes se aplican en los siguientes casos:

- a) Respecto del impuesto de Primera Categoría, en los casos de contribuyentes cuyo ejercicio financiero o balance respectivo haya terminado en el mes de noviembre o diciembre de 1965;
- b) Respecto del impuesto de Segunda Categoría, por las rentas obtenidas entre el 1.º de enero y el 31 de diciembre 1965;
- c) Respecto del impuesto Global Complementario, por las rentas obtenidas entre el 1.º de enero y el 31 de diciembre de 1965. En los casos de comerciantes, industriales, agricultores y otros contribuyentes del impuesto de Primera Categoría que hayan cerrado su ejercicio financiero en cualquiera de los meses de enero a diciembre de 1965, deberán incluir en su declaración de Global Complementario, a presentarse a más tardar el 15 de abril de 1966, las rentas obtenidas en dicho ejercicio;
- d) Respecto del impuesto Adicional, en los casos de contribuyentes cuyo ejercicio financiero o balance respectivo haya terminado en el mes de noviembre o diciembre de 1965;
- e) Respecto del impuesto de Ganancias de Capital, en los casos de contribuyentes obligados a llevar contabilidad cuyo ejercicio financiero o balance haya terminado en el mes de noviembre o diciembre de 1965;
- f) Respecto del impuesto especial establecido por la Ley N.º 10.621, que afecta a las empresas periódísticas y noticiosas, en los casos de contribuyentes cuyo ejercicio financiero o balance haya terminado en el mes de noviembre o diciembre de 1965.

Más adelante se indican las normas de declaración y pago de los impuestos a la renta respecto de algunos casos especiales.

NORMAS ESPECIALES DE DECLARACION Y PAGO DE IMPUESTOS

Los contribuyentes afectos al impuesto de Primera Categoría, tales como comerciantes, industriales, agricultores, etc., que cierren sus ejercicios financieros en alguno de los meses de enero a octubre de 1966, declaran y pagan sus impuestos de dicha Categoría, Adicional y Ganancias de Capital en fechas distintas a las señaladas en las normas generales sobre esta materia. No obstante, el impuesto Global Complementario se declarará y pagará, en todo caso, de acuerdo con las normas generales.

Para facilitar la ubicación de los plazos especiales en que los dichos contribuyentes deben cumplir con su declaración y pago del impuesto a la renta, se ha confeccionado el siguiente calendario en que se incluyen también los casos de ejercicios cerrados en el mes de noviembre o diciembre de 1965:

Fecha de cierre del Ejercicio o Balance	Fecha declaración y pago 1ª cuota	Fecha pago 2ª cuota	Fecha pago 3ª cuota
30 Novbre. 1965	15 Abril 1966	Julio 1966	Noviembre 1966
31 Diebre. 1965	15 Abril 1966	Julio 1966	Noviembre 1966
31 Enero 1966	30 Abril 1966	Julio 1966	Octubre 1966
28 Febrero 1966	29 Mayo 1966	Agosto 1966	Noviembre 1966
31 Marzo 1966	29 Junio 1966	Septiembre 1966	Diciembre 1966
30 Abril 1966	29 Julio 1966	Octubre 1966	Enero 1967
31 Mayo 1966	29 Agosto 1966	Noviembre 1966	Febrero 1967
30 Junio 1966	28 Sept. 1966	Diciembre 1966	Marzo 1967
31 Julio 1966	29 Octubre 1966	Enero 1967	Abril 1967
31 Agosto 1966	29 Novbre. 1966	Febrero 1967	Mayo 1967
30 Sept. 1966	29 Diebre. 1966	Marzo 1967	Junio 1967
31 Octubre 1966	29 Enefo 1967	Abril 1967	Julio 1967

NORMAS PARA DECLARAR Y PAGAR EL IMPUESTO CORVI

Este tributo se declara conjuntamente con el impuesto de Primera Categoría y se paga en dos cuotas en la fecha correspondiente al pago de la segunda y tercera cuotas de este impuesto, respectivamente. La fecha de pago del impuesto CORVI puede ubicarse fácilmente en el siguiente cuadro:

Fecha cierre Balance o Ejercicio	Fecha pago 1ª cuota	Fecha pago 2ª cuota
30 Noviembre 1965	Julio 1966	Noviembre 1966
31 Diciembre 1965	Julio 1966	Noviembre 1966
31 Enero 1966	Julio 1966	Octubre 1966
28 Febrero 1966	Agosto 1966	Noviembre 1966
31 Marzo 1966	Septiembre 1966	Diciembre 1966
30 Abril 1966	Octubre 1966	Enero 1967
31 Mayo 1966	Noviembre 1966	Febrero 1967
30 Junio 1966	Diciembre 1966	Marzo 1967
31 Julio 1966	Enero 1967	Abril 1967
31 Agosto 1966	Febrero 1967	Mayo 1967
30 Septiembre 1966	Marzo 1967	Junio 1967
31 Octubre 1966	Abril 1967	Julio 1967

PAGO DEL IMPUESTO A LA RENTA MINIMA PRESUNTA

El impuesto a la Renta Mínima Presunta establecido por la Ley Nº 16.250 y sus modificaciones, también debe pagarse en los años 1966 y 1967. Los contribuyentes que deban declarar sus rentas en el formulario 104 incluirán en la Sección J el monto del impuesto a la Renta Mínima Presunta a pagarse en el año 1966. En cualquier caso, el impuesto a la Renta Mínima Presunta correspondiente al año tributario 1966, deberá pagarse en tres cuotas iguales: la primera a más tardar el 15 de abril de 1966; la segunda en julio de 1966 y la tercera en noviembre de 1966.

DECLARACIONES SIN PAGO DE IMPUESTO

Los contribuyentes que no puedan cancelar la primera cuota de impuesto dentro del plazo legal o que no hayan quedado afectados al pago del tributo deberán entregar su declaración siempre dentro del plazo legal que corresponda, pero únicamente en la Oficina de Impuestos Internos del domicilio del interesado.

PRORROGA PARA DECLARAR

Los contribuyentes que por razones fundadas no puedan presentar sus declaraciones de renta dentro de los plazos legales, podrán solicitar prórroga de dicho plazo siempre que la pidan antes de su vencimiento, mediante solicitud escrita en el formulario 152 que proporcionará el Servicio de Impuestos Internos.

A dicha solicitud deberá colocarse Eº 0,25 de Impuesto Fiscal, acompañando Eº 1,24 en estampillas de impuesto, sin adherirlas, para la resolución correspondiente. Dicha solicitud se presentará en la oficina de Impuestos Internos que corresponda al domicilio del interesado.

El Servicio de Impuestos Internos podrá aceptar o rechazar la prórroga solicitada, de acuerdo con los antecedentes de cada caso en particular.

MULTAS E INTERESES

Las declaraciones impositivas que se presenten fuera de plazo incurrirán en una multa de un 2% sobre el impuesto adeudado, por cada mes o fracción, hasta un máximo del 20% sobre el citado impuesto.

Las declaraciones No Impositivas que se presenten fuera de plazo pagarán una multa de Eº 10,47.

Los pagos de las cuotas del impuesto fuera de los plazos fijados ocasionarán intereses por la mora, de un 3% mensual sobre el impuesto insoluto.

Las multas e intereses mencionados se cobrarán con un recargo del 10 por ciento a favor de la Editorial Jurídica de Chile.

DOCUMENTOS QUE DEBEN ACOMPAÑARSE A LAS DECLARACIONES DE RENTA

A) Los contribuyentes obligados a llevar contabilidad completa deberán acompañar a su declaración de renta:

- a) Una copia del balance general firmada por ellos y por un contador inscrito en el Colegio de Contadores con su licencia al día, al cual se le adherirán Eº 2,48 en estampillas de impuesto fiscal;
- b) Una copia del inventario en caso de no llevarse el Libro de Inventarios;
- c) El detalle de la revalorización del capital propio y de su distribución, y
- d) Cualquier otro documento que sea necesario para esclarecer o complementar los datos de la declaración.

B) Los contribuyentes autorizados para llevar un libro de Ingresos y Egresos deberán acompañar a su declaración:

- a) Un resumen de los ingresos y gastos;
- b) Una copia del inventario en caso de no llevarse el libro de Inventarios;
- c) El detalle de la revalorización del capital propio, y de su distribución, y
- d) Cualquier otro documento que sea necesario para esclarecer o complementar los datos de la declaración.

C) Los contribuyentes autorizados para llevar una planilla de Ingresos y Egresos deberán acompañar a su declaración dicha planilla o copia de ella, con su firma.

D) Los profesionales y demás contribuyentes afectos al impuesto de Segunda Categoría sólo deberán acompañar una declaración jurada sobre el tributo que se les hubiere retenido con tasa provisional del 3,5 por ciento (véase la página 8, Sección G, Línea 39), además de los documentos que deban acompañar en relación con otras rentas que declaren.

Igual obligación pesará respecto de los contribuyentes sometidos al Impuesto Adicional, por las retenciones de este tributo que le hayan efectuado.

INDICACIONES PARA LLENAR EL FORMULARIO 104

En primer lugar, asegúrese de estar usando el formulario que le corresponde, para lo cual vea si dentro de las actividades que se enumeran en la parte superior del formulario 104 se encuentra alguna de las suyas.

Recuerde que si usted tiene como única actividad la de empleado, obrero, profesional, jubilado o montepiado, no debe utilizar este formulario, sino que el 103.

El formulario 104 se encuentra dividido en once secciones, a saber: SECCION A — Individualización del contribuyente. SECCION B — Resumen del Impuesto Declarado.

Los contribuyentes que opten por pagar el monto total del impuesto anual dentro del plazo para cancelar la primera cuota del mismo tributo, calcularán sólo la mitad del reajuste indicado anteriormente.

Anote en el espacio pertinente de esta línea el porcentaje que haya aplicado.

Línea 29.—Sume las cantidades de las dos líneas anteriores y el resultado anótelos en esta línea.

Línea 30.—Si en la línea 18 no ha anotado ninguna cantidad por concepto de rentas de bienes raíces, anote en esta línea la cantidad que aparezca en la línea 24.

En caso que se hayan registrado cantidades en ambas líneas 18 y 19, anote en esta línea el resultado de restar la cifra de la línea 25 de la que figure en la línea 24.

Línea 31.—Si la empresa tiene bienes raíces propios destinados total o parcialmente al giro de su negocio, anote en esta línea el monto de la contribución territorial pagada por dichos inmuebles, en la proporción correspondiente a la parte destinada al giro del negocio y al período del balance respectivo. Si el bien raíz estuviere total o parcialmente exento de contribuciones, anote la cantidad que debería haber pagado en caso de no existir la exención.

Debe tenerse presente que, aparte de la rebaja referida, no procede ahora ninguna otra compensación por concepto de bienes raíces destinados al giro del negocio o empresa, y que para la determinación de la renta imponible de Primera Categoría tampoco se admite como gasto del negocio o empresa, lo que se hubiere pagado por impuesto territorial.

Línea 32.—En caso que en la cantidad de la línea 19 se hayan incluido intereses percibidos, anote en esta línea el impuesto de Primera Categoría que se hubiere retenido de dichos intereses.

Para que se acepte la deducción del impuesto retenido sobre los intereses, es indispensable que acompañe a su declaración una nómina que contenga los siguientes datos:

- a) Nombre o razón social de la persona que pagó los intereses, retuvo y enteró en arcas fiscales el impuesto respectivo;
- b) Domicilio de esa persona con indicación de la ciudad, calle y número;
- c) Monto de los intereses percibidos;
- d) Monto del impuesto retenido; y
- e) Fecha en que ocurrió la retención.

Si el impuesto ha sido pagado por el declarante, debe acompañarse una nómina en la cual se indique el monto de los intereses, el impuesto correspondiente, fecha de pago del impuesto, Tesorería en que se efectuó el pago y número del boletín de ingreso.

Línea 33.—Sume las cantidades de las líneas 31 y 32 y el resultado anótelos en esta línea, tanto en el espacio interior como al margen derecho.

Línea 34.—Reste la cantidad de la línea 33 de la cantidad de la línea 30 y el resultado anótelos en esta línea.

Línea 35.—Anote la cantidad que resulte de calcular un 20,72% de reajuste sobre la cantidad anotada en la línea 34, si es que el balance respectivo está cerrado en diciembre de 1965.

Este porcentaje es de 22,04% para los balances cerrados en noviembre de 1965, y de 22% para los terminados en enero de 1966.

Respecto de balances practicados en el mes de febrero de 1966 y siguientes, deberá consultarse el porcentaje de reajuste en la respectiva Oficina de Impuestos Internos.

Si opta por pagar la totalidad del impuesto anual de Primera Categoría dentro del plazo para pagar la primera cuota, anote en esta línea sólo la mitad del reajuste correspondiente.

Indique el porcentaje que haya aplicado.

Línea 36.—Sume las cantidades de las dos líneas anteriores y el resultado anótelos en esta línea.

SECCION F.— IMPUESTO LEY Nº 16.631 A EMPRESAS PERIODISTICAS

Esta sección debe ser llenada por todas las Empresas Periodísticas y Agencias Noticiosas, sin perjuicio de su declaración de impuesto de Primera Categoría, Corporación de la Vivienda y Adicional que proceda.

Línea 37.—Anote la cantidad que resulte de calcular un 6% sobre la misma cantidad determinada en la línea 17, columna II.

SECCION G.— IMPUESTO CORPORACION DE LA VIVIENDA

Este impuesto se aplica sobre las rentas provenientes del comercio, industria, minería, agricultura y de todas aquellas actividades que se encontraban afectas a la ex Tercera o ex Cuarta Categoría de la anterior Ley de la Renta.

Estarán exentas de este tributo las siguientes empresas que hayan obtenido rentas líquidas imponibles por un monto igual e inferior a los límites que se indican:

- a) Agricultura: Dos sueldos vitales anuales para los empleados particulares de la agricultura del Departamento respectivo (escala B);
- b) Industria y Minería: Dos sueldos vitales anuales para los empleados particulares del comercio del Departamento de Santiago, y
- c) Comercio y otras actividades: Dos sueldos vitales anuales para los empleados particulares del comercio del Departamento respectivo (escala A).

Si las rentas líquidas imponibles de las empresas nombradas son superiores a los límites que se indican en las letras a), b) y c), el impuesto en favor de la CORVI se aplica sobre el total de dicha renta líquida imponible y no sobre el saldo que exceda del límite.

Línea 38.—En el casillero "Base Imponible" anote el monto de las rentas anotadas en las líneas 11 y 12, haciéndole los agregados y deducciones que correspondan, según las líneas 14 y 16. En caso de arrendamiento de predios agrícolas, este tributo afectará sólo al propietario.

Calcule el impuesto aplicando un 5% sobre esta cantidad y regístrelo en el casillero pertinente de esta misma línea.

Línea 39.—Anote como "Base Imponible" la renta líquida que corresponde al comercio y que se haya incluido en la cantidad de la línea 19 y calcule sobre ella un 5% de impuesto en esta misma línea.

Línea 40.—Siga el mismo procedimiento señalado para llenar la línea 39, respecto de las rentas de la industria.

Línea 41.—Siga el mismo procedimiento señalado para llenar la línea 39, respecto de las rentas de la minería.

Calcule un impuesto del 5% sobre la Base Imponible respectiva, con excepción de las empresas salitreras, en cuyo caso el impuesto será sólo de un 4%.

Línea 42.—Anote en esta línea el monto de las rentas que no correspondan a las actividades especificadas anteriormente, siempre que sean de aquellas que se gravaban en la ex Tercera Categoría.

Línea 43.—Anote el total que resulte de sumar las cantidades registradas en los casilleros de esta Sección.

SECCION B.— RESUMEN DEL IMPUESTO DECLARADO

Esta Sección se encuentra en la primera página del formulario 105, pero como ya se ha explicado sólo debe ser llenada una vez completado el resto del formulario y determinados todos los impuestos que puedan afectar al contribuyente.

Las cifras que debe anotar en este cuadro figuran en cada una de las secciones del formulario, por lo que sólo procede trasladar dichas cifras a cada uno de los casilleros del cuadro, totalizando las cantidades de la última columna (9), e indicando los datos que se piden en las líneas siguientes.

Con el fin de facilitar la ubicación de cada una de las cantidades que debe anotarse en cada casillero de este cuadro, se reproduce a continuación dicho cuadro, indicándose en cada casillero el número de la línea del formulario 105, en que hallará la cifra pertinente. Deje en blanco los casilleros en que no haya cifra que anotar.

El dato del porcentaje de reajuste del impuesto que debe anotarse en cada uno de los casilleros de la columna (7), debe indicarse exactamente, teniendo cuidado que dicho porcentaje sea el que corresponde a la forma de pago que haya elegido (pago por cuotas o pago total).

Línea 13.—En la columna II, anote la utilidad líquida según balance proveniente del ejercicio del comercio, industria, minería y/u otras rentas de actividades gravadas en los números 3, 4 y 5 del Art. 20 de la Ley de la Renta. En caso de haberse obtenido pérdida líquida, no la anote en esta línea, sino en la 16, columna II.

Línea 14.—Anote las siguientes partidas, siempre que haya disminuido la utilidad líquida o aumentado la pérdida líquida del balance, en su caso:

- a) Los intereses de haberes pertenecientes al empresario o socios invertidos en la empresa.
- b) Las remuneraciones por servicios personales de los socios y las pagadas a los cónyuges o a sus hijos solteros menores de 18 años.
- c) Las expensas de subsistencia de los socios y de su familia.
- d) Las sumas pagadas por bienes del activo inmovilizado o mejoras permanentes que aumenten el valor de dichos bienes y los desembolsos que deban imputarse al costo de los bienes citados.
- e) Los desembolsos que sean imputables a ganancias de capital, a ingresos no reputados rentas o a rentas exentas.
- f) Las amortizaciones y castigos practicados en exceso a los autorizados por la ley.
- g) En el caso de los agricultores, aquella parte de la revalorización del activo que haya excedido a la revalorización del capital propio que, según el Reglamento de Contabilidad Agrícola, debe agregarse a la utilidad. Naturalmente, si este agregado se ha efectuado en la contabilidad o en el balance respectivo, no procederá hacerlo nuevamente en esta línea.
- h) Otras cantidades cuya deducción no autoriza la Ley sobre Impuesto a la Renta, o que se hayan rebajado en exceso de los márgenes permitidos por esta misma ley o por el Servicio de Impuestos Internos.

Anote las partidas que correspondan reponer o agregar a las rentas de la columna I, separadamente de las pertinentes a la columna II, para lo cual se han previsto espacios separados.

Sume las partidas que correspondan agregar a cada grupo de rentas y el resultado anótelos al margen derecho, en la columna respectiva.

Línea 15.—Sume las cantidades registradas en cada columna y el resultado anótelos en esta línea, en el espacio correspondiente.

Línea 16.—Esta línea está destinada a deducir aquellas partidas que la Ley de la Renta acepta como deducción para calcular la renta imponible, siempre que hayan aumentado la utilidad líquida del balance o disminuido la pérdida líquida, en su caso.

En consecuencia, anote las siguientes partidas, si es que procede:

- a) Las ganancias de Capital que deban gravarse con el impuesto establecido en el Título IV de la Ley de la Renta.
- b) Los dividendos percibidos de sociedades anónimas chilenas y las utilidades percibidas o devengadas por el contribuyente en alguna sociedad de la que sea socio.
- c) Las rentas exentas por la Ley de la Renta o por leyes especiales.
- d) La pérdida líquida que arroje el balance respectivo.
- e) Aquella parte de la revalorización del capital propio que, de acuerdo con el artículo 35 de la Ley de la Renta o con el actual Reglamento de Contabilidad Agrícola, procede deducir de la utilidad que se declara. No procede hacer esta deducción en el formulario de declaración, si es que ya se ha efectuado en la contabilidad o en el balance respectivo.
- f) Las donaciones cuyo único fin sea la realización de programas de instrucción técnica, profesional o universitaria en el país, ya sean privados o fiscales, sólo en cuanto no excedan del 2% de la cantidad que resulte en la línea 13.

Anote las partidas que correspondan deducir de las rentas de la columna I (Renta de bienes raíces), separadamente de las que sean pertinentes a las rentas de la columna II (Rentas del comercio, industria, etc.), para lo cual se han previsto espacios separados.

Sume las partidas que correspondan rebajar de cada grupo de rentas y el resultado anótelos al margen derecho, en la columna respectiva.

Línea 17.—En cada columna reste la cantidad anotada en la línea 16 de la registrada en la línea 15 y el resultado anótelos en la línea 17.

CALCULO DEL IMPUESTO

Línea 18.—Traslade a esta línea la cantidad anotada en la línea 17, columna I.

Línea 19.—Traslade a esta línea la cantidad anotada en la línea 17, columna II.

Línea 20.—Sume las cantidades de las dos líneas anteriores y el resultado anótelos en esta línea.

Línea 21.—Esta línea debe ser utilizada sólo por las SOCIEDADES ANONIMAS. Registre la cantidad que resulte de calcular un 30% sobre la suma determinada en la línea 20.

Línea 22.—Esta línea y la 23 deben ser utilizadas sólo por los contribuyentes que NO SEAN SOCIEDADES ANONIMAS. En la línea 22 anote la cantidad que resulte de calcular un 3,5% sobre la cantidad anotada en la línea 20, siempre que ésta no exceda de E\$ 2.495,04, por cada socio o comunero (1 sueldo vital anual), con un máximo total de E\$ 9.980,16 por el conjunto de socios o comuneros (4 sueldos vitales anuales).

Estas cantidades corresponden al sueldo patronal por un ejercicio comprendido entre el 1.º de enero de 1965 y el 31 de diciembre del mismo año. Si el ejercicio estuviere cerrado en el mes de noviembre de 1965, o en el de enero de 1966 y siguientes, dichos límites varían de acuerdo con los sueldos vitales mensuales vigentes en el respectivo ejercicio.

Línea 23.—Calcule un 20% sobre aquella parte de la cantidad anotada en la línea 20 que exceda de los topes mencionados en la línea anterior.

Línea 24.—Si se trata de una sociedad anónima, anote la misma cantidad registrada en la línea 21.

Si se trata de otra clase de contribuyente, sume las cantidades anotadas en las líneas 22 y 23 y el resultado regístrelo en la línea 24.

Línea 25.—Si en la línea 19 no ha anotado ninguna cantidad por concepto de rentas del comercio, industria, etc., traslade a esta línea la misma cifra anotada en la línea 24.

En caso de que en ambas líneas 18 y 19 se hayan anotado cantidades, registre en la línea 25 la cifra que resulte de efectuar las siguientes operaciones:

- a) Multiplique la cantidad anotada en la línea 24 (impuesto determinado provisoriamente), por la cantidad anotada en la línea 18 (rentas de bienes raíces).
- b) El resultado de la multiplicación anterior divídalo por la cantidad anotada en la línea 20 (Conjunto de rentas líquidas imponibles). La cifra que obtenga de esta división será la proporción del impuesto que corresponde a la renta de bienes raíces que deberá anotar en la línea 25.

Línea 26.—Anote el monto de la contribución territorial pagada por los mismos bienes raíces cuyas rentas efectivas o presuntas se declararon en las líneas 9 a la 12, pero sólo la cantidad que corresponda al mismo año o período en que se han obtenido o devengado las rentas respectivas. Sólo tendrán derecho a esta rebaja el propietario o usufructuario de los bienes raíces. Si el bien raíz estuviere total o parcialmente exento de contribuciones, se rebajará la cantidad que debió haberse pagado en caso de no existir la exención.

Línea 27.—Anote el resultado de restar la cifra de la línea 26 a la de la 25.

Línea 28.—Anote la cantidad que resulte de aplicar un 20,72% de reajuste sobre la cifra anotada en la línea 27 en caso que el ejercicio respectivo haya terminado en diciembre de 1965. Dicho porcentaje es del 22,04% si el ejercicio terminó en noviembre de 1965, o del 22% si terminó en enero de 1966.

Respecto de los ejercicios terminados o que terminen en los meses de febrero de 1966 y siguientes, el porcentaje de reajuste deberá consultarse a la respectiva Oficina de Impuestos Internos.

- SECCION C — Pago en diez cuotas del Impuesto Global Complementario.
- SECCION D — Detalle de Bienes Raíces de Propiedad del Contribuyente.
- SECCION E — Impuesto Primera Categoría.
- SECCION F — Impuesto Corporación de la Vivienda.
- SECCION G — Impuesto Segunda Categoría.
- SECCION H — Impuesto Global Complementario.
- SECCION I — Impuesto Adicional.
- SECCION J — Impuesto Renta Mínima Presunta.
- SECCION K — Declaración de Acciones y Bonos.

Para facilitar la ubicación de las instrucciones que deben seguirse para llenar los datos del formulario 104, se han numerado correlativamente todas las líneas de dicho formulario, desde la Sección E para adelante, en que deba efectuarse alguna anotación.

Los espacios enmarcados en línea gruesa "DE USO EXCLUSIVO DE IMPUESTOS INTERNOS", no deben ser llenados por el contribuyente.

SECCION A — INDIVIDUALIZACION DEL CONTRIBUYENTE

No se estima necesario dar explicaciones para anotar los datos solicitados en esta Sección, por cuanto la explicación se desprende de la sola lectura del formulario. No obstante, se explican a continuación los diversos casos de separación de bienes:

- a) Separación convencional de bienes, es aquella que se produce, como su nombre lo indica, por una convención o pacto entre los cónyuges, ya sea al momento de celebrarse el matrimonio o durante éste.
- b) Separación legal de bienes, es aquella que se produce por el solo ministerio de la ley, cuando concurren los requisitos para que opere la causal correspondiente, como por ejemplo, cuando los cónyuges han contraído matrimonio en el extranjero bajo un régimen que no sea el de sociedad conyugal; cuando a la mujer casada bajo el régimen de sociedad conyugal se le hace una donación o se le deja una herencia o legado; con la condición precisa de que en las cosas donadas, heredadas, o legadas, no tenga la administración el marido, etc. En esta clase de separación de bienes cabe considerar la situación del artículo 150 del Código Civil, esto es, cuando la mujer casada bajo el régimen de sociedad conyugal desempeña algún empleo o ejerce alguna profesión, oficio, industria o comercio separado del de su marido. En general, la separación legal de bienes produce sus efectos desde la fecha en que han ocurrido los hechos que han dado origen a ella.
- c) Separación judicial de bienes es aquella que se produce en virtud de una sentencia judicial recaída en un juicio entablado por uno de los cónyuges en los casos determinados por la ley. Rige desde la fecha de la sentencia respectiva.

SECCION B — RESUMEN DEL IMPUESTO DECLARADO

Esta sección debe llenarse al final, es decir, una vez proporcionados los datos del resto del formulario y determinados los impuestos correspondientes. Por lo tanto, las explicaciones para llenar esta Sección se insertan más adelante.

SECCION C — PAGO EN 10 CUOTAS DEL IMPUESTO GLOBAL COMPLEMENTARIO

Esta sección debe ser llenada exclusivamente por los contribuyentes que además sean empleados, obreros, jubilados o montepiados, cuando deseen que su impuesto Global Complementario les sea descontado por planilla por el respectivo patrón, empleador o pagador, en 10 cuotas mensuales, entre los meses de julio de 1966 a abril de 1967. Para poder acogerse a estas facilidades, es condición reunir los requisitos que se señalaron en la página 3, letra C, de este Suplemento. Además, deben proporcionarse los siguientes datos:

- A) Nombre del empleador que efectuará el descuento por planilla del impuesto respectivo, indicando si se trata de casa matriz o sucursal, y la oficina por la cual se pagan las remuneraciones en caso de oficina pública. Debe registrarse, además, el nombre completo del habilitado o pagador.
- B) Domicilio de la empresa o repartición por donde se pagan las remuneraciones. El respectivo habilitado, empleador o pagador deberá colocar su firma y timbre en el lugar correspondiente. Los contribuyentes que se acojan a esta forma de pago sólo podrán presentar su declaración de renta en la Inspección de Impuestos Internos que corresponda al domicilio de la empresa o repartición que efectuará los descuentos.

SECCION D — DETALLE DE LOS BIENES RAICES DE PROPIEDAD DEL CONTRIBUYENTE

En esta sección deben enumerarse cada uno de los bienes raíces agrícolas y no agrícolas que pertenecieron y/o haya explotado el contribuyente durante el año 1965. Especialmente se tendrá cuidado en proporcionar los datos de las siguientes columnas:

DESTINADO A: Indíquese si el bien raíz está destinado a habitación del contribuyente, arriendo, veraneo, giro del negocio u otras formas de explotación.

EXENTO LEY N°: Señálese si el bien raíz estuvo acogido a alguna franquicia en el año 1965, indicándose número de la Ley o Decreto con Fuerza de Ley que se le concedió. Entre las más comunes se encuentran las de la Ley N° 9.135 (Ley Pereira) y las del D.F.L. N° 2 (Plan Habitacional).

Si algún bien raíz le perteneció sólo una parte del año 1965 o si es dueño de sólo una parte de él, indique la proporción correspondiente.

El avalúo que debe registrarse en la columna pertinente es el nuevo que estuvo vigente en el año 1965, incluyendo en el caso de los bienes raíces no agrícolas el recargo del 38%. El dato de dicho avalúo figura en el recibo de contribuciones del 2º semestre de 1965. También puede obtenerse esta información en la respectiva Oficina de Impuestos Internos.

En los casos de haberse reclamado del nuevo avalúo vigente en 1965, se indicará el avalúo que se haya fijado en la respectiva sentencia. Si no estuviere fallado el reclamo, se indicará el avalúo reclamado, incluyendo el recargo del 38% para los bienes raíces no agrícolas, sin perjuicio del derecho de rectificar posteriormente la declaración de renta, ajustándola al avalúo que se fijare en el fallo. No obstante, tratándose de reclamos por errores evidentes de clasificación o superficie, y siempre que no estuviere fallados dichos reclamos, se podrá indicar el avalúo resultante de los propios cálculos del contribuyente, incluyendo el recargo del 38% para los bienes raíces no agrícolas.

SECCION E — IMPUESTO PRIMERA CATEGORIA

Línea 1.—En la columna I anote únicamente la Renta Líquida Efectiva de los bienes raíces no agrícolas entregados en arrendamiento u otra forma de explotación.

Si el conjunto de los bienes raíces NO agrícolas que se exploten tuvieron en el año 1965 un avalúo total igual o superior a E\$ 249.504.—, la renta efectiva debe acreditarse por medio de contabilidad completa.

Si el avalúo total de dichos bienes raíces NO agrícolas fue en el año 1965 de monto inferior a E\$ 249.504.— la renta efectiva puede acreditarse por medio de una planilla de ingresos y egresos.

La planilla de ingresos y egresos consiste en una lista de hojas sueltas y papel simple que se acompañará a la declaración, y en la que se anotarán los ingresos y los gastos de explotación ocurridos durante el ejercicio que se declara. La renta líquida efectiva será la diferencia entre el total de ingresos y el total de egresos. No deben considerarse dentro de los gastos de explotación las contribuciones de bienes raíces pagadas, ya que éstas se rebajan directamente del impuesto de Primera Categoría que se determine, según se explica más adelante.

Las rentas provenientes de viviendas acogidas a las franquicias del D.F.L. N° 2 (Plan Habitacional) no deben incluirse en ésta ni en ninguna otra línea, por estar exentas, siempre que el certificado de recepción municipal sea de fecha anterior al 1º de enero de 1965. En caso que dicho certificado fuere extendido en el curso del año 1965, se incluirá en la línea 1 el monto de las rentas obtenidas desde el 1º de enero de 1965 hasta la fecha del citado certificado.

Las rentas provenientes de viviendas acogidas a la Ley N° 9.135 (Ley Pereira) NO están exentas del impuesto de Primera Categoría, sino únicamente del impuesto Global Complementario, razón por la que deberán incluirse necesariamente entre las que se anotarán en esta línea.

Línea 2.—En la columna I anote el valor que resulte de calcular un 5% de renta presunta sobre el nuevo avalúo vigente en 1965 de la propiedad habitada permanentemente por su dueño en el año 1965.

No se aplicará la presunción indicada en la línea 2 respecto de la casa habitación y de cada uno de los inmuebles destinados al uso del propietario que reúnan las condiciones de las viviendas construidas de acuerdo con las disposiciones de la Ley N° 9.135 (Ley Pereira) o las del D.F.L. N° 2 (Plan Habitacional), o que hayan sido adquiridas por intermedio de Cajas de Previsión, siempre que en este último caso los saldos de precios adeudados sean reajustables y que el nuevo avalúo fiscal vigente en 1965 no haya excedido de 30 sueldos vitales anuales (E\$ 74.851,20).

Línea 3.—En la columna I anote la cantidad que resulte de calcular un 7% sobre el avalúo de la o las propiedades que en el año 1965 no produjeron renta efectiva y que tampoco estuvieron destinadas al giro de un negocio de su propiedad, tales como casas de veraneo, sitios eriazos, estacionamiento para vehículos, etc. No obstante, si por estos bienes raíces se hubieren recibido rentas esporádicas, deberá declararse la cantidad mayor resultante de comparar la renta presunta del 7% del

Línea 1.—Anotar el total de las rentas imponibles de las distintas Categorías que haya obtenido durante el año 1965. Agregar además a esta suma el monto de aquellas rentas exentas de impuestos de Categoría. Se excluyen solamente las rentas sujetas a impuestos sustitutivos de los impuestos de la Ley de la Renta y las expresamente exentas del impuesto adicional. Acompañar un detalle de las rentas que declare.

Línea 2.—Anotar exclusivamente las rentas de bonos internos o externos emitidos por el Estado o con garantía del Estado, sólo en caso que se encuentren incluidas en el total anotado en la línea anterior.

Línea 3.—La diferencia entre las cantidades de las dos líneas anteriores anótela en esta línea.

CALCULO DEL IMPUESTO

Línea 4.—Calcule un 37,5% sobre la cantidad determinada en la línea anterior y el resultado anótelo en esta línea.

Línea 5.—Anotar el monto del impuesto Adicional que le fue retenido en el año anterior. Para tal efecto, acompañe una declaración jurada, indicando los siguientes datos: a) Nombre y dirección de cada una de las personas o entidades que efectuaron las retenciones; b) Año calendario en que se efectuó la retención; c) Monto del tributo retenido en cada oportunidad.

Línea 6.—Anotar la diferencia entre las cantidades de las dos líneas anteriores.

Línea 7.—Anotar la cantidad que resulte de calcular un 20,72% sobre la cantidad de la línea 6.

En caso que las rentas que esté declarando para el impuesto Adicional correspondan a un ejercicio o balance cerrado en el mes de noviembre de 1965, el porcentaje de reajuste del impuesto es de 22,04%, y si correspondieran a un ejercicio o balance cerrado en el mes de enero de 1966, dicho porcentaje es del 22%. Tratándose de ejercicios o balances cerrados o que se cierren en fechas posteriores al mes de enero de 1966, el porcentaje de reajuste del impuesto podrá obtenerse consultando en la respectiva Oficina de Impuestos Internos.

Si opta por pagar el monto total anual del impuesto Adicional dentro del plazo para cancelar la primera cuota de dicho tributo, calcule sólo la mitad del reajuste anteriormente indicado.

Anotar en esta línea el porcentaje de reajuste que haya aplicado de acuerdo con lo expresado anteriormente.

Línea 8.—Sume las cantidades anotadas en las dos líneas anteriores y el resultado será el Total del Impuesto Declarado a Pagar, que deberá anotar en esta línea.

SECCION D.— DETALLE DE LOS BIENES RAICES DE PROPIEDAD DEL CONTRIBUYENTE

En esta sección deben enumerarse cada uno de los bienes raíces agrícolas y no agrícolas que pertenecieron al contribuyente durante el año 1965. Especialmente deben proporcionarse los siguientes datos:

a) En la penúltima columna se indicará el destino específico del bien raíz, como ser: destinado al giro de negocio, habitación del o de los socios, arriendo u otras formas de explotación.

b) En la última columna, en caso que el bien raíz esté acogido a alguna franquicia, debe indicarse el número de la ley que la concedió (o Decreto con Fuerza de Ley). Entre las más comunes se encuentra la Ley N° 9.135 (Ley Pereira) y el D. F. L. 2 (Plan Habitacional).

Si el bien raíz le perteneció sólo una parte del año o si es dueño de sólo una parte de él, se indicará la proporción correspondiente.

c) En la columna pertinente debe registrarse el nuevo avalúo que estuvo vigente en el año 1965, incluyendo el recargo del 38% respecto de los bienes raíces no agrícolas. En el recibo de contribuciones correspondiente al 2° semestre de 1965, aparece el avalúo que debe anotarse en este cuadro. También puede obtenerse el

Otras cantidades cuya deducción no autoriza la Ley sobre Impuesto a la Renta o que se rebajen en exceso de los márgenes permitidos por esta misma ley o por el Servicio de Impuestos Internos; b) En el caso de los agricultores obligados a llevar contabilidad, deberá agregarse a la utilidad líquida aquella parte de la revalorización del activo que haya excedido del monto de la revalorización del capital propio, siempre que dicho exceso no se haya anotado entre los ingresos o ganancias en la contabilidad respectiva.

Se anotarán en los espacios destinados para este objeto las cantidades o partidas que deben reponerse a la renta de bienes raíces separadamente de las correspondientes a las rentas del comercio, industria, etc.

Sume las partidas correspondientes a cada grupo de rentas y el resultado anótelo al margen derecho en la columna I y/o II, según corresponda.

Línea 8.—Se anotará el resultado de la suma de las cantidades anotadas en cada columna.

Línea 9.—En esta línea se anotarán las partidas o cantidades que la Ley de la Renta permite rebajar como gasto o como deducción para formar la renta imponible, pero sólo cuando las mismas partidas no se hayan contabilizado en tal carácter, disminuyendo la utilidad líquida o aumentando la pérdida líquida. También se anotarán en esta línea los ingresos que no tributan en la Primera Categoría, siempre que hayan aumentado la utilidad o disminuido la pérdida líquida, en su caso.

Entre las partidas a que se ha hecho referencia, están las siguientes:

a) Las Ganancias de Capital que deban gravarse con el impuesto establecido en el Título IV de la Ley de la Renta; b) Los dividendos percibidos de sociedades anónimas chilenas y las utilidades percibidas o devengadas por el contribuyente en alguna sociedad de la que sea socio; c) Las rentas exentas del impuesto de Primera Categoría;

d) La pérdida líquida que arroje el balance respectivo; e) Aquella parte de la revalorización del capital propio que de acuerdo con el artículo 35 de la Ley de la Renta o con el Reglamento de Contabilidad Agrícola procede deducir de la utilidad que se declara. No haga esta deducción en esta línea si es que ya la efectuó en la contabilidad o en el balance respectivo;

f) Las donaciones cuyo único fin sea la realización de programas de instrucción técnica, profesional o universitaria en el país, ya sean privados o fiscales, sólo en cuanto no excedan del 2% de la cantidad que resulte en la línea 13.

Las deducciones correspondientes a las rentas de bienes raíces deberán anotarse separadamente de las pertinentes a las rentas del comercio, industria, etc., para lo cual se ha previsto en el formulario los espacios necesarios.

Sume las deducciones correspondientes a cada grupo de rentas y los resultados trasládelos al margen derecho, anotándolos en la columna respectiva.

Línea 10.—En cada columna reste de la cantidad anotada en la línea 8 la cifra registrada en la línea 9. El resultado anótelo en esta línea 10 en la columna pertinente. Si la cantidad de la línea 9 es mayor que la de la línea 8, coloque una raya horizontal en lugar del resultado negativo.

CALCULO DEL IMPUESTO

Línea 11.—Se traslada a esta línea la cantidad anotada en la línea 10, columna I.

Línea 12.—Se traslada a esta línea la cantidad anotada en la línea 10, columna II.

Línea 13.—Sume las cantidades trasladadas a las dos líneas anteriores. El resultado anótelo en esta línea.

Línea 14.—Anotar la cantidad que resulte de calcular un 3,5% sobre el conjunto de las Rentas Líquidas Imponibles determi-

Ante de iniciar el avalúo en los respectivos formularios de Impuestos Internos. En los casos de bienes raíces, el avalúo del nuevo avalúo de 1965, se indicará el avalúo que se haya fijado en la respectiva sentencia. Si no existiera fallado el reclamo, se indicará el avalúo reclamado incluido el recargo del 38% para los bienes raíces no agrícolas, sin perjuicio de la rectificación posterior de la declaración de renta, ajustándola al avalúo que se fijare en el fallo. No obstante, tratándose de reclamos por errores evidentes de clasificación o superficie, y siempre que no estuvieran fallados dichos reclamos, se podrá indicar el avalúo resultante de los propios cálculos del contribuyente, incluido el recargo del 38% para los bienes raíces no agrícolas.

SECCION E.— IMPUESTO PRIMERA CATEGORIA

Línea 9.—Anotar en la columna I la renta líquida efectiva obtenida en el año 1965 por el arrendamiento o explotación de bienes raíces NO AGRICOLAS, incluyendo las de habitaciones acogidas a la ley N° 9.135 (Ley Pereira), las que no están exentas del impuesto de Primera Categoría, sino únicamente del Global Complementario. Esta renta efectiva debe acreditarse mediante contabilidad completa o simplificada, según corresponda.

Las rentas provenientes de viviendas acogidas al D. F. L. N° 2 (Plan Habitacional), no deben declararse, por no estar afectas al impuesto de Primera Categoría ni al Global Complementario. Esta exención empieza a regir desde la fecha del certificado de recepción municipal del inmueble respectivo. Por consiguiente, las rentas obtenidas con anterioridad a dicha fecha NO ESTAN EXENTAS y deben declararse en esta línea.

Línea 10.—En la columna I anote el valor que resulte de calcular un 7% de renta presunta sobre el nuevo avalúo vigente en el año 1965 de la o las propiedades que no produjeron rentas efectivas en dicho año, tales como casas habitaciones ocupadas por los socios, sitios eriazos, estacionamientos para vehículos de los socios, etc. No obstante, si por estos bienes raíces se han percibido rentas esporádicas, deberá declararse la cantidad mayor resultante de comparar la renta presunta del 7% del avalúo fiscal y la renta efectiva esporádica.

NO CALCULE esta renta presunta sobre los bienes raíces destinados exclusivamente al giro propio del negocio o empresa.

Línea 11.—En la columna I anote la renta obtenida en el año 1965 por el arrendamiento u otra forma de cesión de bienes raíces agrícolas, acreditada mediante el respectivo contrato escrito o por las anotaciones en la contabilidad del arrendatario.

En caso de no poderse acreditar la renta en la forma indicada, deberá declararse como renta mínima imponible una cantidad equivalente al 12% del nuevo avalúo de la respectiva propiedad, vigente al término del respectivo período de arrendamiento o cesión.

Línea 12.—En la Columna I anote la renta efectiva obtenida en el año 1965, en la realización de actividades agrícolas, sea en calidad de propietario, arrendatario, usufructuario o cesionario a cualquier título del o de los predios explotados. Si hubiera obtenido pérdida líquida, no la anote en esta línea, sino en la 16, columna I.

Los agricultores que no hubieren llevado contabilidad por estar autorizados por la Ley, deberán declarar como mínimo una renta presunta equivalente al 10% del nuevo avalúo vigente al término del respectivo año agrícola del conjunto de predios que haya explotado en calidad de propietario, en reemplazo de la renta efectiva. Esta presunción es del 4% del nuevo avalúo de la propiedad, respecto del arrendatario.

Lo anterior es sin perjuicio de que los contribuyentes que lo deseen puedan declarar una renta superior a la presunta, sin necesidad de acreditarla por medio de contabilidad.

Se hace presente que respecto de las rentas por la explotación agrícola que se hubieren obtenido en ejercicios terminados hasta el 30 de octubre de 1965, el plazo para declararlos ya venció. Por consiguiente, en el formulario 105 correspondiente al año tributario 1966 deben declararse las rentas obtenidas en ejercicios o años agrícolas cerrados en el mes de noviembre o diciembre de 1965, o en los siguientes.

La presunción referida no se aplicará en los casos señalados en la línea 2.

Línea 4.—Anotar en la columna I la renta efectiva correspondiente al ejercicio o período que haya terminado en el mes de noviembre o diciembre de 1965 o en el curso del año 1966.

De la fecha de cierre del período o ejercicio financiero dependerá la oportunidad en que deba declararse y pagarse el impuesto de Primera Categoría, debiendo consultarse el calendario tributario que se incluye en las "NORMAS ESPECIALES DE DECLARACION Y PAGO DE IMPUESTOS" de estas instrucciones.

Cuando no pueda acreditarse la renta efectiva obtenida en el arrendamiento o cesión de predios agrícolas, mediante el respectivo contrato o por las anotaciones en la contabilidad del arrendatario, se deberá anotar en esta línea una renta mínima imponible equivalente al 12% del nuevo avalúo de la respectiva propiedad, vigente al término del respectivo ejercicio o período financiero.

Línea 5.—Anotar en la columna I la renta efectiva obtenida en el desarrollo de actividades agrícolas, que correspondan al ejercicio o período terminado en el mes de noviembre o diciembre de 1965 o en el curso del año 1966.

En caso de haberse obtenido pérdida líquida en actividades agrícolas, no la anote en esta línea sino en la 9, columna I.

De la fecha de término del ejercicio o año agrícola dependerá la oportunidad en que deba declararse y pagarse el impuesto de Primera Categoría, debiendo consultarse el calendario tributario que se incluye en las "NORMAS ESPECIALES DE DECLARACION Y PAGO DE IMPUESTOS" de estas instrucciones.

Los agricultores que no hubieren llevado contabilidad, por estar autorizados por la ley, deberán declarar una renta mínima imponible equivalente al 10% del nuevo avalúo de la respectiva propiedad, vigente al término del respectivo ejercicio o año agrícola. Esta renta mínima imponible será del 4% en el caso de los arrendatarios agrícolas que estén en la situación descrita. Todo ello, sin perjuicio de declarar una renta efectiva mayor sin necesidad de acreditarla mediante contabilidad.

Línea 6.—Anotar en la columna II la utilidad líquida obtenida en el ejercicio del comercio e industria, en actividades pesqueras y otras, gravadas en los números 3, 4 y 5 del Art. 20 de la Ley de la Renta.

Los contribuyentes que exploten 3 o más vehículos destinados a la movilización de pasajeros (microbuses, taxis y taxibuses) están obligados a declarar en esta línea renta efectiva obtenida de sus actividades, la cual deberá acreditarse mediante contabilidad. Los que exploten sólo uno o dos de los vehículos mencionados están exentos del impuesto de Primera Categoría, pero en su reemplazo deberán pagar el impuesto único establecido en el Art. 109 de la Ley N.º 16.250, para lo cual llenarán el formulario 106-A.

En caso de haberse obtenido pérdida líquida en las actividades mencionadas, ella no se anotará en esta línea sino en la línea 9, columna II.

Línea 7.—En esta línea deberán anotarse las cantidades o partidas que la Ley de la Renta no acepta como gasto o pérdida, siempre que hayan disminuido la utilidad líquida o renta declarada en las líneas anteriores, o hayan aumentado la pérdida líquida que anote en la línea 9.

Entre dichas partidas pueden estar:

- a) Los intereses de haberes pertenecientes al empresario, invertidos en la empresa; b) Las remuneraciones por servicios personales del contribuyente, y las pagadas a su cónyuge o a sus hijos menores de 18 años; c) Las expensas de subsistencias del contribuyente y de su familia; d) Las sumas pagadas por bienes del activo inmovilizado o por mejoras permanentes que aumenten el valor de dichos bienes, y los desembolsos que deban imputarse al costo de los bienes citados; e) Los desembolsos o gastos que sean imputables a ganancias de capital, a ingresos no reputados rentas o a rentas eventuales; f) Las amortizaciones y castigos practicados en exceso a los autorizados por la ley.

RESUMEN DEL IMPUESTO DECLARADO. (Sección B)

(1)	(2) TIPO DE IMPUESTO	(3) RENTA IMPONIBLE	(4) Monto determinado según tasas o tablas	I M P U E S T O S				(9) Total impuesto declarado a pagar
				(5) Rebajas al impuesto	(6) Subtotal	(7) Reajuste %	(8) E*	
E	PRIMERA CATEGORIA. BIENES RAICES.	Línea 11	Línea 17	Línea 18	Línea 19	Línea 20	Línea 20	Línea 21
E	PRIMERA CATEGORIA. IND. Y COMERCIO.	Línea 12	Línea 22	Línea 25	Línea 26	Línea 27	Línea 27	Línea 28
F	CORVI.	Línea 34 (1a. cantidad.)	Línea 34 (2a. cantidad.)	—	—	—	—	—
G	SEGUNDA CATEGORIA. (ART. 36, N.º 2.)	Línea 37	Línea 38	Línea 39	Línea 40	Línea 41	Línea 41	Línea 42
H	GLOBAL COMPLEM. EN 3 CUOTAS.	Línea 55	Línea 56	Línea 62	Línea 63	Línea 64	Línea 64	Línea 65
H	GLOBAL COMPLEM. EN 10 CUOTAS.	Línea 55	Línea 56	Línea 62	Línea 63	Línea 64	Línea 64	—
I	ADICIONAL.	Línea 68	Línea 69	Línea 70	Línea 71	Línea 72	Línea 72	Línea 73
J	RENDA MINIMA PRESUNTA.	—	Línea 76	Línea 77	—	—	—	Línea 78
SUMA								E*
1/3 DEL IMPUESTO A PAGAR								E*

Una vez indicadas todas las cifras que deban vaciarse a los distintos casilleros del cuadro, sume las cantidades anotadas en la columna (9) "Total impuesto declarado a pagar" (última columna) y el resultado anótelos en la línea que sigue (Suma).

En la línea "1/3 DEL IMPUESTO A PAGAR", anote la tercera parte de la cantidad determinada en la línea anterior. En caso que optare por pagar la totalidad de la cantidad anotada en la línea anterior, no llene la presente línea.

Finalmente, si durante el año 1965 quedó afecto al pago del impuesto a la Renta Mínima Presunta (patrimonial), proporcione los datos que de este tributo se solicitan. Estos datos los puede obtener del aviso que en el año 1965 el Servicio de Impuestos Internos envió por correo al domicilio de los señores contribuyentes para el pago de la mencionada cuota de dicho tributo, o bien, del comprobante de pago de la mencionada cuota. Si no tuviere a la vista ninguno de los documentos referidos, los datos que se solicitan puede obtenerlos en la Oficina de Impuestos Internos en que presentó la declaración del impuesto a la Renta Mínima Presunta.

INDICACIONES PARA LLENAR EL FORMULARIO 105

(Personas Jurídicas)

Este formulario debe ser utilizado exclusivamente por las PERSONAS JURIDICAS que se enumeran en la parte superior del formulario 105, o por las comunidades o sociedades de hecho que descenden el conjunto de rentas obtenidas por los respectivos comuneros o socios.

El Formulario 105 se encuentra dividido en 7 secciones, a saber:

- SECCION A: Individualización del contribuyente.
- SECCION B: Resumen del impuesto declarado.
- SECCION C: Impuesto Adicional.

SECCION D: Detalle de los bienes raíces de propiedad del contribuyente.
SECCION E: Impuesto Primera Categoría.
SECCION F: Impuesto Ley N.º 10.621 a Empresas Periodísticas.
SECCION G: Impuesto Corporación de la Vivienda.

Para facilitar la ubicación de las instrucciones que deben seguirse para llenar los datos del formulario 105, se han numerado correlativamente todas las líneas de dicho formulario, desde la Sección C para adelante, en que deba efectuarse alguna anotación.

Los espacios enmarcados en línea gruesa "DE USO EXCLUSIVO DE IMPUESTOS INTERNOS", no deben ser llenados por el contribuyente.

SECCION A.— INDIVIDUALIZACION DEL CONTRIBUYENTE

No se estima necesario dar explicaciones para anotar los datos solicitados en esta Sección, por cuanto la explicación se desprende de la sola lectura del formulario.

SECCION B.— RESUMEN DEL IMPUESTO DECLARADO

Esta Sección debe llenarse al final, es decir, una vez proporcionados los datos del resto del formulario y determinados los impuestos correspondientes. Por lo tanto, las explicaciones para llenar esta Sección se insertan más adelante.

SECCION C.— IMPUESTO ADICIONAL

En esta Sección deben declararse las rentas obtenidas por sociedades o personas jurídicas constituidas fuera del país que tengan en Chile cualquiera clase de establecimientos permanentes, tales como, sucursales, oficinas, agentes o representantes, o aún cuando no tengan dichos establecimientos, pero siempre que perciban o devenguen rentas de fuente chilena.

nadas en la línea anterior, siempre que éstas no excedan de Eº 2.495,04. Si excedieran, calcule el 3,5% hasta este límite. Para los artesanos, pequeños comerciantes, industriales y agricultores que no tengan capital efectivo o que éste no exceda de Eº 14.970,24, el límite para calcular el 3,5% es de Eº 7.485,12.

Línea 15.— Anote la cantidad que resulte de calcular un 20% sobre la diferencia que se produzca entre la cantidad de la línea 13 y la cantidad sobre la cual calculó el impuesto del 2,5% en la línea 14.

Línea 16.— Sume las cantidades anotadas al final de las líneas 14 y 15 y el resultado anótelos en esta línea. La cantidad que se anote en esta línea 16 deberá trasladarse a las líneas que siguen, de acuerdo con las explicaciones que se dan a continuación.

Línea 17.— Si sólo ha obtenido rentas de bienes raíces (Columna I), anote en esta línea la misma cantidad anotada en la línea 16.

Si además de las rentas de bienes raíces (Columna I) ha obtenido otras de la industria, comercio, etc. (Columna II), anote en esta línea la cantidad que resulte de efectuar las siguientes operaciones:

- Multiplique la cantidad anotada en la línea 16 por la cantidad anotada en la línea 11;
- El resultado de la multiplicación anterior divídalo por la cantidad anotada en la línea 13. La cifra que obtenga de esta división será la proporción del impuesto correspondiente a la renta de bienes raíces que deberá anotar en la línea 17.

Línea 18.— Anote el monto de las contribuciones de bienes raíces pagadas por los mismos inmuebles cuyas rentas efectivas o presuntas se anotaron en las líneas 1 a la 5, pero sólo las contribuciones correspondientes al mismo período en que se han obtenido o devengado las rentas referidas. Únicamente tendrá derecho a esta rebaja el propietario o usufructuario de los bienes raíces. Si el bien raíz estuvo total o parcialmente exento de contribuciones, se anotará la cantidad que debería haberse pagado en caso de no existir la exención.

Línea 19.— Anote la cantidad que resulte de restar a la cantidad de la línea 17 la de la línea 18. En caso de que la cantidad de la línea 18 sea de monto mayor que la de la línea 17, coloque una raya horizontal en la línea 19 en el espacio destinado a anotar una cantidad.

Línea 20.— Aplique sobre la cantidad anotada en la línea 19 el porcentaje de reajuste que corresponda al período o ejercicio financiero en que se han obtenido las rentas de Primera Categoría.

A continuación se indican los porcentajes que corresponden a los ejercicios cuyas rentas deben declararse a más tardar el 15 de abril de 1966:

Ejercicio 1º diciembre 1964 al 30 noviembre 1965	Eº 22,04%
Ejercicio 1º enero al 31 diciembre 1965	20,72%

Si opta por pagar la totalidad del impuesto anual a más tardar el 15 de abril de 1966, calcule sólo la mitad del reajuste indicado precedentemente, es decir, el 11,02 por ciento o 10,36 por ciento, según corresponda. ANOTE EL PORCENTAJE QUE HAYA APLICADO.

En los casos de ejercicios cerrados en los meses de enero 1965 y siguientes, consulte a la respectiva Oficina de Impuestos Internos sobre el porcentaje que corresponda aplicar.

Línea 21.— Sume las cantidades de las dos líneas anteriores y el resultado anótelos en esta línea.

Línea 22.— Si usted ha obtenido únicamente rentas de comercio, industria, minería, etc. (Columna II), anote en esta línea la misma cantidad anotada en la línea 16. Si además hubiere obtenido rentas de bienes raíces (Columna I), deberá anotar en esta línea la diferencia que resulte de restar la cantidad de la línea 17 de la anotada en la línea 16.

Línea 23.— Si tiene bienes raíces propios destinados total o parcialmente al giro de su negocio o empresa, debe anotar en esta línea las contribuciones de bienes raíces pagadas, pero sólo en la proporción correspondiente a la parte destinada a dicho giro y únicamente por el período del balance respectivo. Si el bien raíz estuvo total o parcialmente exento de contribuciones, rebaje la cantidad que debería haber pagado de no haber existido la exención.

Debe tenerse presente que, aparte de la rebaja del impuesto referido, no procede ninguna otra compensación por concepto de bienes raíces des-

tinados al giro del negocio o empresa, y que para la determinación de la renta imponible de Primera Categoría, tampoco se admite como gasto del negocio o empresa la contribución territorial pagada por dichos inmuebles.
Línea 24.— Anote el monto del impuesto que le hayan retenido sobre intereses u otras rentas mobiliarias, siempre que dichos intereses o rentas aparezcan incorporados en la renta líquida imponible determinada en la línea 10, Columna II.

Para que se le acepte la deducción del impuesto retenido es indispensable que usted acompañe a su declaración una nómina que contenga los siguientes datos:

- Nombre o razón social de la persona o entidad que pagó los intereses y retuvo el impuesto respectivo;
- Domicilio de esa persona con indicación de la ciudad, calle y número.
- Monto de los intereses sobre los cuales operó la retención;
- Monto del impuesto retenido, y
- Fecha en que ocurrió la retención.

Si el impuesto sujeto a retención lo hubiere pagado el Tesorero de usted mismo, acompañe una nómina en la cual se indicará el monto de los intereses y del impuesto correspondiente, fecha de pago del impuesto, Tesorería en que efectuó el pago y número del comprobante de ingreso.

Línea 25.— Sume las cantidades de las líneas 23 y 24. El resultado anótelos en la línea 25, tanto en el espacio interior como en el del margen derecho, destinados a este efecto.

Línea 26.— Reste la cantidad anotada en la línea 25 de la registrada en la línea 22 y el resultado anótelos en la línea 26.

Línea 27.— Aplique sobre la cantidad anotada en la línea 26 el porcentaje de reajuste que corresponda al período o ejercicio financiero en que se han obtenido las rentas de Primera Categoría.

A continuación se indican los porcentajes que corresponden a los ejercicios cuyas rentas deben declararse a más tardar el 15 de abril de 1966:

Ejercicio 1º diciembre 1964 al 30 noviembre 1965	22,04%
Ejercicio 1º enero al 31 diciembre 1965	20,72%

Si opta por pagar la totalidad del impuesto anual a más tardar el 15 de abril de 1966, calcule sólo la mitad del reajuste indicado precedentemente, es decir el 11,02 por ciento o 10,36 por ciento, según corresponda. ANOTE EL PORCENTAJE QUE HAYA APLICADO.

En los casos de ejercicios cerrados en los meses de enero 1965 y siguientes, consulte a la respectiva Oficina de Impuestos Internos sobre el porcentaje de reajuste que corresponda aplicar.

Línea 28.— Sume las cantidades de las dos líneas anteriores y el resultado anótelos en esta línea.

SECCION F — IMPUESTO CORPORACION DE LA VIVIENDA

Este impuesto afecta a las personas que han obtenido rentas provenientes del comercio, industria, minería, agricultura, periodismo y de todas aquellas actividades que se encuentran afectas a la ex tercera o ex cuarta categoría de la anterior Ley de la Renta.

Están exentos de este tributo los contribuyentes que hayan obtenido rentas líquidas imponibles por un monto total igual o inferior a los límites que se indican:

- Agricultura:** Dos sueldos vitales anuales para los empleados particulares de la agricultura del Departamento respectivo (escala B), debiendo computarse el sueldo vital vigente en el ejercicio agrícola pertinente.
- Industria y Minería:** Dos sueldos vitales anuales para los empleados particulares del comercio del Departamento de Santiago, debiendo computarse el sueldo vital que estuvo vigente en el respectivo ejercicio financiero.
- Comercio y otras actividades:** Dos sueldos vitales anuales para los empleados particulares del comercio del Departamento respectivo (Escala A), debiendo computarse el sueldo vital que estuvo vigente en el ejercicio comercial pertinente.

Si las rentas líquidas imponibles de las empresas nombradas son superiores a los límites que se indican en las letras a), b) y c), el impuesto a favor de la CORVI se aplica sobre el monto total de dichas rentas líquidas y NO sobre el saldo que exceda de los límites respectivos.

Línea 29.— Anote como Base Imponible del Impuesto Corvi que afecta a la agricultura la suma de las cantidades determinadas en las líneas 4 y 5, haciéndole los agregados y deducciones que correspondan según las líneas 7 y 9.

Calcule el impuesto aplicando un 5% sobre dicha Base Imponible en esta misma línea.

En caso de arrendamiento de predios agrícolas, corresponde sólo al propietario pagar este tributo.

Línea 30.— Anote como base imponible la renta líquida que corresponda al comercio y que se haya incluido en la cantidad de la línea 12.

Línea 54.—Traslada a esta línea la cantidad anotada en la línea 52.
Línea 55.—Reste la cantidad de la línea 54 de la cantidad de la línea 53 y el resultado será la Renta Neta Global o Renta Imponible de Global Complementario que anotará en esta línea 55.

CALCULO DEL IMPUESTO GLOBAL COMPLEMENTARIO

Línea 56.—En esta anote la cantidad que resulte de calcular el impuesto Global Complementario sobre la cantidad anotada en la línea 55. Para facilitar el cálculo de este tributo utilice la siguiente tabla:

TABLA IMPUESTO GLOBAL COMPLEMENTARIO — AÑO TRIBUTARIO 1966

TRAMO	FACTOR	Cantidad Fija a Rebajar
De E° 0,—	a E° 12.475,20 x 0,10 menos	E° 0,—
" 12.475,21	a 24.950,40 x 0,15 menos	623,76
" 24.950,41	a 37.425,60 x 0,20 menos	1.871,28
" 37.425,61	a 49.900,80 x 0,30 menos	5.313,94
" 49.900,81	a 99.801,60 x 0,40 menos	10.603,92
" 99.801,61	a 199.603,20 x 0,50 menos	20.584,08
" 199.603,21	y más x 0,60 menos	40.544,40

USO DE LA TABLA

- 1.o.—Cantidad anotada en la línea 55 (Renta Neta Global), se ubica en el tramo que le corresponda en la tabla;
- 2.o.—Dicha cantidad (Renta Neta Global) se multiplica por el "factor" que aparezca en el tramo ubicado, y
- 3.o.—Al resultado se le resta la cantidad fija señalada en la tabla para el mismo tramo.

EJEMPLOS SOBRE APLICACION DE LA TABLA

EJEMPLO 1.—

RENTA NETA GLOBAL (línea 55) ... E° 9.500,00

- 1.o.—Esta Renta Neta Global está comprendida en el siguiente tramo:

De E° 0,— a E° 12.475,20 x 0,10 menos E° 0,—

- 2.o.—Se multiplica E° 9.500 por 0,10 y se obtiene el monto del impuesto que es de ... E° 950,—
- 3.o.—Como este tramo no tiene cantidad fija a rebajar, el impuesto es simplemente E° 950,—

EJEMPLO 2.—

RENTA NETA GLOBAL (línea 55) ... E° 20.000,—

- 1.o.—Esta Renta Neta Global está comprendida en el siguiente tramo:

De E° 12.475,21 a E° 24.950,40 x 0,15 menos E° 623,76

- 2.o.—Se multiplica E° 20.000 por 0,15, que es igual a ... E° 3.000,—
- 3.o.—Se les resta la cantidad fija de ... 623,76
- 4.o.—Se obtiene el monto del impuesto ... E° 2.376,24

CREDITOS O REBAJAS AL IMPUESTO DETERMINADO, SEGUN TABLA

Línea 57.—Individualice en el cuadro correspondiente a esta línea las cargas familiares que, según las explicaciones que se dan a continuación, tenga derecho a rebajar, proporcionando además los datos que allí se solicitan.

De acuerdo con la Ley de Impuesto a la Renta SON CARGAS DE FAMILIA las siguientes personas que el contribuyente haya tenido a su cargo en cualquiera época del año 1965:

PADRES, ABUELOS, BISABUELOS, HIJOS, inclusive los adoptados, NIETOS Y BIZNIETOS; HERMANOS; PADRASTRAS, HIJASTROS Y SUEGROS.

Para tener derecho a la rebaja por cargas familiares es menester, además, que se reúnan los siguientes requisitos:

- a) Que sean menores de 21 años o mayores de 60 años o
- b) Que padezcan de cualquier invalidez física o mental, cualquiera que sea su edad y

Que no hayan obtenido en el año 1965 rentas superiores a E° 1.247,52 (medio sueldo vital anual).

En todo caso se consideran cargas de familia las personas que no estén entre las mencionadas anteriormente siempre que ellas den origen al goce de la asignación familiar a favor del contribuyente. Por ejemplo, en este caso está el hijo de estudiante de hasta 23 años y la madre viuda menor de 60 años.

NO PROCEDE LA REBAJA DEL O DE LA CONYUGE COMO CARGA FAMILIAR, aunque se perciba asignación familiar, por cuanto está considerada EN LA REBAJA QUE SE OTORGA EN LA LINEA 59, letra c), DEL FORMULARIO.

Línea 58.—Anote en esta línea la cantidad que resulte de multiplicar el número de cargas que haya individualizado en el cuadro anterior, por E° 124,75.

Línea 59.—En esta línea debe anotar sólo UNA de las cantidades mencionadas en las letras a), b) y c), según corresponda, siendo menester que la condición o circunstancia que da derecho a esta rebaja se haya cumplido en cualquiera época del año 1965. Se considerará como Jefe de Familia a la persona que tenga tuición económica del hogar. Por ejemplo, el hijo puede ser jefe de familia respecto de sus padres, si es que tiene la tuición económica de ellos.

En caso de que los cónyuges deban declarar separadamente (véase página ... "Normas generales para declarar y pagar los impuestos anuales a la renta") el marido sólo podrá deducir del impuesto la cantidad de E° 374,26, como Jefe de Familia, y la esposa rebajará del impuesto que le corresponda únicamente la cantidad de E° 249,50 que se indica en la letra a).

Las rebajas por los conceptos mencionados en las líneas 58 y 59 se otorgan por su monto íntegro, cuando los hechos o circunstancias que las originen o justifiquen se hayan mantenido durante todo el año 1965 o hayan ocurrido en una fracción de éste.

Línea 60.—Esta línea debe ser utilizada exclusivamente por las personas que han declarado rentas exentas en la línea 49 del formulario. Estas personas deberán anotar en esta línea la parte proporcional del impuesto Global Complementario que corresponda al monto de las rentas exentas anotadas en la línea 49. Al efecto, se efectuarán las siguientes operaciones:

- a) Se multiplica la cantidad anotada en la línea 56 (impuesto determinado según tabla) por la cantidad anotada en la línea 49 (monto de las rentas exentas).
- b) El resultado se divide por la cantidad anotada en la línea 55 (renta neta global). La cifra que se obtenga se anotará en la línea 60.

El siguiente ejemplo ilustrará la ejecución de las operaciones descritas:

Rentas exentas anotadas en la línea 49 ... E° 5.500,—
Renta Neta Global anotada en la línea 55 ... E° 13.500,—
Impuesto determinado en la línea 56 ... E° 1.401,24

OPERACION ARITMETICA:

$$\frac{1.401,24 \times 5.500,00}{13.500,00} = 570,88$$

Cantidad a anotar en este ejemplo en la línea 60 ... E° 570,88

Línea 61.—Los profesionales cuyas retenciones de impuesto de Segunda Categoría (Art. 36, N° 2), anotadas en la línea 38, hayan sido superiores al impuesto determinado en la línea 58, tienen derecho a descontar del impuesto Global Complementario el monto de lo retenido en exceso, anotándolo en la línea 61.

Línea 62.—Sume las cantidades anotadas en las líneas 58, 59, 60 y 61. El resultado anótelo en esta línea inmediatamente debajo de las cantidades sumadas, debiendo anotarlo también al margen derecho, en los espacios destinados para este objeto.

Línea 63.—Reste la cantidad registrada en la línea 62 de la cifra anotada en la línea 56 y el resultado anótelo en la línea 63. Si la cantidad anotada en la línea 62 fuere mayor que la registrada en la línea 56, coloque una raya horizontal en la línea 63 en el lugar destinado a anotar una cantidad.

Línea 64.—Anote el valor que resulte de aplicar un 20,72% a la cantidad determinada en la línea anterior.

En caso que opte por pagar la totalidad de su impuesto anual de Global Complementario a más tardar el 15 de abril de 1966, aplique sólo un 10,36% de reajuste en lugar del porcentaje anterior. Anote el porcentaje que haya aplicado.

nación y bonificación no se incluyan en esta línea, sino en la 49.

En el casillero "Descuentos Leyes Sociales" anote el monto total de las imposiciones previsionales descontadas por el patron, empleador o institución pagadora.

En el casillero "Remuneración Neta" anote la diferencia entre las cantidades de los dos casilleros anteriores.

La suma total de las cantidades anotadas en el casillero "Remuneración Neta", indíquela al margen derecho.

Línea 47.—Traslade a esta línea la cantidad anotada en la línea 37.

Línea 48.—Detalle el monto de las participaciones, dietas u otras asignaciones obtenidas en el año 1965 por la calidad de director o consejero de sociedades anónimas, sin rebajar el impuesto a la renta que se le hubiere retenido, ya que éste debe rebajarse en la línea 51.

La suma de las cantidades anotadas en el último casillero colóquela al margen derecho.

Línea 49.—En el cuadro que sigue a continuación de esta línea deben declararse todas las rentas que estén exentas del impuesto Global Complementario o sujetas a impuestos sustitutivos del Global Complementario, sin que importe que dichas rentas estén exentas o no del impuesto de Categoría. Si la exención o sustitución es parcial, se anota aquí sólo la parte representativa de lo exento o sustituido, y el saldo que corresponde a lo gravado se declara en las líneas anteriores, de acuerdo a la naturaleza de la renta.

Las rentas más comunes exentas de Global Complementario que, en caso de haberse percibido deben anotarse en este cuadro, son las siguientes:

- a) Dividendos, reajustes e intereses sobre depósitos en Asociaciones de Ahorro y Préstamos;
- b) Intereses de los bonos reajustables emitidos por el Banco del Estado de Chile;
- c) Intereses y amortizaciones de bonos emitidos por cuenta o con garantía del Estado, y los de los Bonos o Letras Hipotecarias emitidos por la Caja de Crédito Hipotecario, los emitidos o que se emitan por el Banco del Estado de Chile, por las demás instituciones regidas por la ley de 29 de agosto de 1855, tales como el Banco Hipotecario de Chile y Banco Hipotecario de Valparaíso, y los de los bonos emitidos por las Municipalidades.
- d) Dividendos repartidos por las Sociedades Constructoras de Viviendas Económicas, acogidas al Plan Habitacional o a la Ley Pereira;
- e) Dividendos repartidos por las Sociedades Constructoras de Establecimientos Educativos y Hospitalarios;
- f) Intereses de depósitos en cuentas de ahorro para la vivienda;
- g) Bonificación de E° 11 mensuales otorgada a gremios de empleados y obreros por ley 14.688;
- h) Asignación de zona a los empleados fiscales y semifiscales;
- i) Dividendos repartidos por empresas pesqueras acogidas al DFL N° 266, de 1960, que están exentas del impuesto Global Complementario en un 90 por ciento. El 10 por ciento restante debe declararse como renta afectada en la línea 45;
- j) Rentas de viviendas acogidas a las franquicias de la Ley 9.135 (Ley Pereira);
- k) En el caso de los propietarios de hasta dos vehículos (microbuses, taxis o taxibuses) dedicados permanentemente al servicio público de pasajeros, afectos al impuesto único anual de un sueldo vital mensual por vehículo, y los propietarios de cualquier número de camiones destinados al flete de carga y afectos al impuesto único por tonelada, las rentas obtenidas en dichas explotaciones están exentas del impuesto a la renta. No obstante, en esta línea 49 deben anotarse como renta líquida mínima por la explotación de los vehículos ya señalados, la cantidad de E° 4.990,08 si son propietarios de un vehículo, o la cantidad de E° 9.980,16 si son propietarios de dos vehículos.

Los propietarios de 3 o más camiones deben declarar la renta efectiva obtenida según contabilidad, cuyo monto se anotará en esta línea 49. Esta renta efectiva está exenta del impuesto a la renta.

Los propietarios de 3 o más vehículos destinados a la locomoción colectiva de pasajeros también están obligados a declarar la renta efectiva mediante contabilidad, pero dicha renta debe anotarse primeramente en la línea 6 y luego en la línea 44, ya que ésta afecta tanto al impuesto de Primera Categoría como al Global Complementario y/o Adicional.

- 1) Los mineros, personas naturales, y los socios de empresas acogidas a la Pequeña Minería, deben declarar como renta exenta de sus actividades mineras, la siguiente:
 - Si el monto de las ventas de mineral efectuadas en el año 1965 no excedió de E° 124.752, el monto de la renta será igual al 5% de las ventas. Los socios de estas empresas declararán la proporción que les corresponda en la cantidad resultante, de acuerdo con sus derechos en la sociedad respectiva.
 - Si el monto de las ventas efectuadas en el año 1965 excedió de E° 124.752, deberá declararse la renta efectiva obtenida en estas explotaciones. Los socios de estas empresas declararán la proporción que les corresponda en dicha renta efectiva.
- m) Los socios de empresas pesqueras acogidas al D. F. L. N° 266, de 1960, o de empresas acogidas a una exención parcial del impuesto Global Complementario (franquicias regionales, etc.), declararán en esta línea sólo la parte de sus participaciones que corresponda en proporción a la exención parcial.

La proporción relativa a la parte gravada de dichas participaciones se anotará en la línea 44.

- n) El monto de las rentas del comercio o industria obtenidas en el año 1965 que en el mismo año se hubieren aportado a empresas pesqueras acogidas al D. F. L. N° 266, de 1960.

Todas estas rentas exentas del impuesto Global Complementario se incluyen en la "renta bruta global" sólo para los efectos de aplicar la escala progresiva de las tasas del impuesto, pues, en compensación, se rebaja del impuesto determinado la parte proporcional de este que corresponde a dichas rentas exentas (véase línea 60).

Se advierte que los dividendos y cualquiera otra cantidad repartida en dinero por las sociedades anónimas constituyen rentas gravadas efectivamente con el impuesto Global Complementario, por disposición expresa de la Ley de la Renta, razón por la cual deben incluirse en la línea 45.

NO DEBEN INCLUIRSE en esta sección, ni en ninguna otra, las siguientes rentas o beneficios:

- Rentas de propiedades acogidas al D. F. L. N° 2, de 1960, sólo en caso que el respectivo permiso municipal haya sido reducido a escritura pública.
- Las erías de acciones (acciones liberadas) que sean representativas de una capitalización equivalente.
- Los intereses y beneficios de los bonos y pagarés dólares emitidos de acuerdo con las leyes Nos 14.171 y 13.305.

Se hace presente que las rentas que sólo estén exentas de impuesto de Categoría pero no del Global Complementario, no se incluyan en esta línea, sino en las anteriores, según la naturaleza de estas rentas.

Sume las cantidades anotadas en el último casillero de la línea 49 y el resultado indíquelo al margen derecho.

Línea 50.—Sume las cantidades anotadas al margen derecho de esta Sección H y el resultado colóquelo en esta línea.

Línea 51.—En el cuadro correspondiente a esta línea se anotarán las cantidades efectivamente pagadas durante el año 1965 por concepto de impuesto a la renta de Primera y/o Segunda Categoría, y por contribuciones de bienes raíces. Además deben proporcionarse los datos que se solicitan en los casilleros respectivos.

NO DEBEN ANOTARSE las siguientes cantidades:

- a) Las contribuciones de bienes raíces correspondientes a inmuebles cuyas rentas estén exentas de impuesto Global Complementario, o respecto de los inmuebles en que no se presuma renta, como por ejemplo: respecto de las viviendas acogidas a las franquicias del D. F. L. N.º 2 (Plan Habitacional), o a las de la ley N.º 9.135 (Ley Pereira); respecto de las viviendas adquiridas por intermedio de Cajas de Previsión, con créditos reajustables y siempre que el nuevo avalúo fiscal vigente en el año 1965 no haya excedido de E° 74.851,20;
- b) Las sumas pagadas por concepto de Impuesto Global Complementario, y
- c) Las sumas pagadas por concepto de Impuesto a la Renta Mínima Presunta (Patrimonial).

Línea 52.—Sume las cantidades anotadas en la línea anterior y el resultado colóquelo en esta línea.

Línea 53.—Traslade a esta línea la cantidad anotada en la línea 50.
(Estas instrucciones continúan en la página 16)

FECHAS DE DECLARACIÓN Y PAGO PARA EL AÑO 1966 DE LOS IMPUESTOS A LA RENTA ENROLADOS, A LA RENTA MÍNIMA PRESUNTA Y CONTRIBUCIONES DE BIENES RAÍCES

CONTRIBUCIONES DE BIENES RAÍCES

1.— PRIMER SEMESTRE DE 1966.

Durante el mes de FEBRERO debieron pagarse las contribuciones de bienes raíces correspondientes al primer semestre del presente año, con excepción de las Provincias de Chiloé, Aysén y Magallanes.

2.— Propiedades ubicadas en las Provincias de Chiloé, Aysén y Magallanes. En el mes de junio deberán cancelarse las contribuciones del segundo semestre de 1965, y del primer semestre de 1966, de las propiedades ubicadas en dichas Provincias.

3.— Contribuyentes que hayan reclamado del avalúo de su propiedad. Las contribuciones correspondientes a bienes raíces cuyos avalúos hayan sido reclamados, se pagarán sin intereses ni sanciones en los siguientes plazos, considerando la fecha de notificación de la resolución del fallo en el "Diario Oficial".

Segundo Semestre de 1965.

- Resoluciones notificadas con posterioridad al 2 de noviembre de 1965, y antes del 16 de enero de 1966, el pago debió efectuarse durante el mes de FEBRERO del presente año.
- Resoluciones notificadas con posterioridad al 15 de enero de 1966, y antes del 2 de abril del mismo año, el pago deberá efectuarse durante el mes de MAYO de 1966.
- Resoluciones notificadas con posterioridad al 1º de abril de

1966, el pago se efectuará durante el año 1966; en las oportunidades que se señalarán en decretos que se dictarán al efecto.

Primer Semestre de 1966.

- Resoluciones notificadas con posterioridad al 15 de enero de 1966, y antes del 2 de abril del mismo año, el pago deberá efectuarse durante el mes de MAYO.
- Resoluciones notificadas con posterioridad al 1º de abril de 1966, el pago se efectuará durante el año 1966, en las oportunidades que se señalarán en decretos que se dictarán al efecto.

4.— SEGUNDO SEMESTRE DE 1966.

Las contribuciones de bienes raíces correspondientes al Segundo Semestre del presente año, deberán pagarse en el mes de SEPTIEMBRE, excepto las de la Provincia de Aysén que se pagarán en el mes de NOVIEMBRE.

5.— PREDIOS DE AVALUO INFERIOR A Eº 5.000, VIGENTE AL 1º DE AGOSTO DE 1965.

- Contribuciones del segundo semestre de 1965, o anteriores, podrán pagarse sin intereses penales hasta el 31 de mayo de 1966.
- Contribuciones correspondientes a los dos semestres de 1966, deberán pagarse en el mes de septiembre del presente año.

IMPUESTO A LA RENTA MÍNIMA PRESUNTA

De acuerdo al Decreto Nº 122, publicado en el "Diario Oficial" de 14 de enero del presente año, el IMPUESTO A LA RENTA MÍNIMA PRESUNTA correspondiente al año 1966, se pagará en tres cuotas iguales en las siguientes fechas:

- PRIMERA CUOTA, hasta el 15 de abril.
- SEGUNDA CUOTA, durante el mes de julio, y
- TERCERA CUOTA, durante el mes de noviembre.

Los contribuyentes de este tributo que deban pagar el impuesto a la Renta en los mismos plazos señalados anteriormente, deberán efectuar el pago de ambos conjuntamente.

PARA MAYORES INFORMACIONES CONSULTE EN CUALQUIERA OFICINA DE IMPUESTOS INTERNOS O EN LAS TESORERÍAS COMUNALES

EN SANTIAGO PUEDE UTILIZAR EL SERVICIO DE INFORMACION TELEFÓNICA, FONOS N.ºs. 85820 y 89655, DE LA DIRECCION DE IMPUESTOS INTERNOS, Y LOS TELEFONOS N.ºs. 66906 y 81697 DE LA OFICINA DE INFORMACIONES DE LA TESORERIA GENERAL.

IMPUESTOS A LA RENTA

LEY DE IMPUESTO A LA RENTA

1.— CASOS GENERALES.

Deberán declararse hasta el 15 de abril y pagarse en tres cuotas iguales, en las siguientes fechas:

PRIMERA CUOTA, hasta el 15 de abril conjuntamente con la declaración.

SEGUNDA CUOTA, durante el mes de julio, y

TERCERA CUOTA, durante el mes de noviembre.

Se incluyen en este caso los impuestos indicados a continuación:

PRIMERA CATEGORÍA, sobre rentas de bienes raíces, industria, comercio, minería, pesca, etc., en los casos de ejercicios terminados en noviembre y diciembre de 1965.

SEGUNDA CATEGORÍA, sobre rentas de profesionales y de ocupaciones lucrativas, obtenidas en el año calendario 1965.

GLOBAL COMPLEMENTARIO.

GANANCIAS DE CAPITAL.

ADICIONAL, en los casos de ejercicios terminados en noviembre y diciembre de 1965.

OTROS IMPUESTOS DE DECLARACION ANUAL

Impuesto de 6% Adicional a las Empresas Periodísticas y Agencias Noticiosas.

Debe declararse y pagarse en tres cuotas, en los mismos plazos señalados para los contribuyentes de la Primera Categoría de la Ley de la Renta, considerando el cierre del ejercicio anual correspondiente.

Impuesto único a los camiones, artículo 6º de la Ley Nº 12.084, e Im-

puesto único a los microbuses, taxis y taxibuses, artículo 109 de la Ley Nº 16.250.

Deben declararse hasta el 15 de abril y pagarse en tres cuotas iguales en los siguientes plazos:

PRIMERA CUOTA, hasta el 15 de abril conjuntamente con la declaración.

SEGUNDA CUOTA, durante el mes de julio, y

TERCERA CUOTA, durante el mes de noviembre.

IMPUESTO A FAVOR DE LA CORPORACION DE LA VIVIENDA

1.— CASOS GENERALES.

Deberá declararse hasta el 15 de abril y pagarse en dos cuotas iguales en los meses de julio y noviembre, los impuestos provenientes de ejercicios terminados en noviembre y diciembre del año 1965.

2.— CASOS ESPECIALES.

a) Deberá declararse en el mes de abril y pagarse en dos cuotas

iguales en los meses de julio y noviembre, los impuestos provenientes de ejercicios terminados en enero de 1966.

b) Deberá declararse dentro de los 90 días de la fecha del balance y pagarse en dos cuotas iguales en los plazos que corresponde pagar la segunda y tercera cuotas del respectivo impuesto a la Renta de categoría, los impuestos correspondientes a ejercicios anuales finalizados entre los meses de febrero y octubre.

CALENDARIO TRIBUTARIO 1966

Contribuciones de bienes raíces, Renta, Corvi y Renta Mínima Presunta; Camiones, micros, taxis y taxibuses; Empresas Periodísticas y Agencias Noticiosas.

semestre del año 1965, o anteriores, de predios de avalúo inferior a Eº 5.000, vigente al 1º de agosto de 1965.

JUNIO

Deben pagarse las contribuciones de bienes raíces del Segundo Semestre del año 1965 y del Primer Semestre del año 1966, en las provincias de Chiloé, Aysén y Magallanes.

JULIO

Entre el 1º y el 31 debe pagarse:

1.— Segunda cuota de los siguientes impuestos: Anual a la Renta y a la Renta Mínima Presunta; 6% Adicional a las Empresas Periodísticas y Noticiosas; Impuesto único a los camiones e Impuesto único a los microbuses, taxis y taxibuses.

2.— La primera cuota del impuesto de 4% ó 5% a favor de la Corporación de la Vivienda.

3.— Debe retenerse la Primera cuota del impuesto Global Complementario en 10 cuotas.

AGOSTO

Dentro de los primeros diez días deberá pagarse la primera cuota retenida del Impuesto Global Complementario en 10 cuotas.

SEPTIEMBRE

1.— Debe pagarse el Segundo Semestre de las contribuciones de bienes raíces, excepto en la provincia de Aysén.

2.— Deberán pagarse las contribuciones de bienes raíces correspondientes a los dos semestres del año 1966, de los predios de avalúos inferior a Eº 5.000, vigente al 1º de agosto de 1965.

NOVIEMBRE

Entre el 1º y el 30 debe pagarse:

1.— Tercera cuota de los siguientes impuestos: Anual a la Renta y a la Renta Mínima Presunta; 6% Adicional a las Empresas Periodísticas y Noticiosas; Unico a los camiones y Unico a los microbuses, taxis y taxibuses.

2.— La Segunda cuota del impuesto de 4% ó 5% a favor de la Corporación de la Vivienda.

3.— El Segundo Semestre de las contribuciones de bienes raíces en la provincia de Aysén.

NOTA: En el calendario no se incluye a los contribuyentes de Primera Categoría, Ganancias de Capital y Adicional, cuyos ejercicios anuales finalizaron entre los meses de febrero y octubre.

FEBRERO

1.— Debieron pagarse las contribuciones de bienes raíces correspondientes al Primer Semestre de 1966, con excepción de las provincias de Chiloé, Aysén y Magallanes.

2.— Debieron pagarse las contribuciones de bienes raíces correspondientes al Segundo Semestre del año 1965, de los predios cuyos avalúos hayan sido reclamados y las resoluciones del fallo notificadas con posterioridad al 2 de noviembre de 1965 y antes del 16 de enero de 1966.

MARZO

1.— Durante este mes y hasta el 15 de abril deberán presentar su declaración y pagar un tercio de los impuestos que les afecten, los contribuyentes gravados con los siguientes impuestos anuales: Impuesto a la Renta; 6% Adicional a las Empresas Periodísticas y Noticiosas; Impuesto único a los camiones, Ley Nº 12.084 e Impuesto único a los microbuses, taxis y taxibuses, Ley Nº 16.250.

2.— Durante este mes y hasta el 15 de abril deberá pagarse la primera cuota del Impuesto a la Renta Mínima Presunta, conjuntamente con el Impuesto a la Renta cuando proceda.

3.— Durante este mes y hasta el 15 de abril deberán declararse: Impuesto Global Complementario en 10 cuotas, y el impuesto de 4% ó 5% a favor de la Corporación de la Vivienda.

ABRIL

El día 15 vence el plazo para: Declarar y pagar la Primera Cuota del impuesto anual a la Renta; 6% Adicional a las Empresas Periodísticas y Noticiosas; Impuesto único a los camiones e Impuesto único a los microbuses, taxis y taxibuses.

Pagar la Primera Cuota del Impuesto a la Renta Mínima Presunta, conjuntamente con el impuesto a la renta, cuando proceda. Declarar el impuesto Global Complementario en 10 cuotas y el impuesto de 4% ó 5% a favor de la Corporación de la Vivienda.

MAYO

1.— Deben pagarse las contribuciones de bienes raíces correspondientes al Segundo Semestre de 1965 y Primer Semestre de 1966, de los predios cuyos avalúos hayan sido reclamados y las resoluciones del fallo notificadas con posterioridad al 15 de enero de 1966 y antes del 2 de abril.

2.— Deberán pagarse las contribuciones de bienes raíces del segundo

DEDUCCIONES DE LA RENTA BRUTA GLOBAL

IMPUESTO DE CATEGORIAS Y CONTRIBUCIONES DE BIENES RAICES PAGADOS. SIEMPRE QUE LAS RENTAS DE DICHS BIENES RAICES NO ESTEN EXENTAS DEL IMPUESTO GLOBAL COMPLEMENTARIO (NO PROCEDE LA REBAJA DE LO PAGADO POR IMPUESTO GLOBAL COMPLEMENTARIO NI POR IMPUESTO A LA RENTA MINIMA PRESUNTA).

Table with 5 columns: CLASE DE IMPUESTO, PERIODO QUE COMPRENDE, FECHA DE PAGO, TESORERIA, MONTO DEL IMPUESTO. Includes a row for 'TOTAL DE DEDUCCIONES'.

DETERMINACION DE LA RENTA NETA GLOBAL
53 SUMA DE LA RENTA BRUTA GLOBAL SEGUN LINEA N° 50
54 MENOS TOTAL DEDUCCIONES SEGUN LINEA N° 52
55 RENTA NETA GLOBAL (Renta Imponible)

CALCULO DEL IMPUESTO

56 IMPUESTO DETERMINADO SEGUN TABLA (Vea folleto con instrucciones)
SE REBAJAN DEL IMPUESTO LAS SIGUIENTES CANTIDADES:
57 Rebaje la cantidad de E° 124,75 por cada una de las siguientes CARGAS FAMILIARES, excluyendo al cónyuge.

Table with 3 columns: NOMBRE, AÑO DE NACIMIENTO, PARENTESCO O CAUSAL. For recording family charges.

58 Número de cargas de familia ... por E° 124,75
59 Además, rebaje SOLO UNA de las siguientes cantidades según corresponda:
a) Soltero, viudo u otras personas sin cargas familiares (rebaje E° 249,50)
b) Jefe de familia (E° 374,26)
c) Casado cuyo cónyuge vive a sus expensas (E° 748,51)
60 En caso de haber declarado rentas exentas en la línea 49 rebaje el impuesto proporcional a dichas rentas exentas
61 Exceso de retención de Segunda Categoría (Profesionales) no imputado en dicha Categoría
62 Total rebajas al Impuesto
63 SUBTOTAL: Impuesto determinado según tabla, conforme a línea 56, MENOS TOTAL de cantidades a deducir, según línea 62
64 MAS: Reajuste % art. 77 bis
65 TOTAL IMPUESTO GLOBAL COMPLEMENTARIO A PAGAR

SECCION I. IMPUESTO ADICIONAL

66 Total de rentas imponibles de Categorías, incluso las exentas de impuestos cedulares. (Acompañe detalle en hoja aparte)
67 SE DEDUCE: Rentas de Bonos Internos o Externos emitidos por el Estado o con garantía del Estado (servase adjuntar detalle) siempre que aparezcan incluidas en el monto de las rentas mencionadas anteriormente.
68 RENTA IMPONIBLE

CALCULO DEL IMPUESTO

69 Impuesto determinado, 37,5% sobre Renta Imponible
70 MENOS: Impuesto Adicional retenido según declaración jurada que se acompaña
71 SUBTOTAL
72 MAS: Reajuste % art. 77 bis
73 TOTAL IMPUESTO DECLARADO A PAGAR

SECCION J. IMPUESTO RENTA MINIMA PRESUNTA

74 Impuesto determinado según Tabla para el año 1965 (sin deducir Impuesto Global Complementario)
75 MAS: Reajuste 25,9% año 1966
76 Total Impuesto Bruto
77 SE DEDUCE: 50% del Impuesto Global Complementario año 1966
78 TOTAL IMPUESTO DECLARADO A PAGAR

SECCION K. DECLARACION DE ACCIONES Y BONOS (Art. 71)

Table with 4 columns: TIPO DE VALORES MOBILIARIOS, ACCIONES, BONOS, ACCIONES LIBERADAS (Indique al valor nominal del total). Includes rows for 'MONTO DE LO INVERTIDO O ADQUIRIDO EN 1965' and 'MONTO DE LO VENDIDO O ENAJENADO EN 1965'.

FACSIMIL DEL FORMULARIO N° 104 (IMPRESO EN TINTA NEGRA) (SOLICITE SU FORMULARIO EN LAS OFICINAS DE IMPUESTOS INTERNOS)

REPUBLICA DE CHILE
SERVICIO DE IMPUESTOS INTERNOS
104

N° INTERNO

AÑO TRIBUTARIO 1966

DECLARACION DE IMPUESTO A LA RENTA - PERSONAS NATURALES
1ª CATEGORIA Y 2ª CATEGORIA - CORPORACION DE LA VIVIENDA - GLOBAL COMPLEMENTARIO - ADICIONAL

Deben usar este formulario las personas naturales que desarrollen una o más de las siguientes actividades:
AGENTES DE ADUANA AGRICULTORES EMPLEADOS
COMERCIANTE COMISIONISTAS JUBILADOS
CORREDORES DESPACHADORES DE ADUANA MONTEPIADOS
EMPRESAS CONSTRUCTORAS INDUSTRIALES OBREROS
MARTILLEROS MINEROS PROFESIONALES
SOCIOS DE EMPRESA RENTISTAS

SECCION A. INDIVIDUALIZACION DEL CONTRIBUYENTE

Apellido paterno Apellido materno Nombres
Calle N° Of./Depto. N° Pono Casilla Comuna
Actividad o profesion Giro del Negocio
Oficina en que presentó su última declaración de renta: Año Estado civil: Soltero Casado
Fecha Viudo Fecha ¿Hay separación de bienes? Si No Fecha
Convencional Legal Judicial
Fecha de salida al extranjero Fecha de regreso Motivo del viaje
Nombre del Representante Legal Dirección
¿Lleva Libro de Inventarios y Balances detallados? Si No (En caso negativo debe acompañar inventario detallado)
Sistema de contabilidad que lleva: Contabilidad completa Libro único de Ingresos y Egresos Planilla de Ingresos y Egresos
Indicar si la presente declaración incluye parcial o totalmente las rentas del cónyuge.

INDIVIDUALIZACION DEL CONYUGE

Nombre de soltero calle N° Of./Depto. N° Comuna
Actividad o profesion Fecha desde que la desarrolla Lo hace independientemente de su cónyuge Si No
Declaro bajo juramento que los datos contenidos en la presente declaración son la expresión fiel de la verdad por lo que asumo la responsabilidad correspondiente, de de 1966
Cédula de Identidad N° Gabinete de Firma del contribuyente o de su representante legal

USO EXCLUSIVO DE IMPUESTOS INTERNOS

Table with 2 columns: USUARIO, IMPUESTO PAGADO. Includes fields for 'COMUNA N°', 'EMPLEADOR', 'COMPROBANTE DE PAGO N°', 'SIMBOLOGIA ACTIVIDAD: 2a. Categoría', 'Global Complementario', 'CORVI'.

SECCION B. RESUMEN DEL IMPUESTO DECLARADO (Llénese una vez completado el formulario)

IMPORTANTE: Es imprescindible ceñirse cuidadosamente al folleto de instrucciones para llenar este cuadro Resumen.

Table with 9 columns: TIPO DE IMPUESTO, RENTA IMPONIBLE, MONTO DETERMINADO SEGUN TABLAS O TABLAS, SUBTOTAL, REAJUSTE %, TOTAL IMPUESTO DECLARADO A PAGAR. Includes rows for 'Primera Categoría BIENES RAICES', 'Primera Categoría IND. Y COMERCIO', 'CORVI', 'Segunda Categoría (Art. 36, N.º 2)', 'Global Complementario en 3 cuotas', 'Global Complementario en 10 cuotas', 'Adicional', 'Renta Mínima Presunta'.

SUMA
1/3 DEL IMPUESTO A PAGAR
RENDA MINIMA PRESUNTA: Rol año 1965 N° COMUNA

SECCION C. SOLO PARA LOS QUE SE ACOJAN AL PAGO EN 10 CUOTAS DEL IMPUESTO GLOBAL COMPLEMENTARIO

Únicamente podrán acogerse al pago en 10 cuotas las personas cuya renta bruta global proviene en un 50% o más de sueldos, salarios y pensiones y siempre que el impuesto total a acogerse a dicha forma de pago exceda de E° 41.56.

A) Nombre del empleador (Indique si se trata de Sucursal o Casa Matriz, en caso de empresas particulares y, la dependencia u Oficina por la cual se pagan las remuneraciones, en caso de reparticiones u organismos públicos)
Nombre del habilitado o pagador
B) Domicilio de la Empresa, Repartición, etc. que paga la remuneración
Firma y timbre del habilitado o pagador que declara que los puntos A) y B) son fidedignos.

Señor Contribuyente:

Conserve este Suplemento Tributario en su poder.

Tanto a Ud. como a algún amigo suyo puede serle útil.

Oficina de Informaciones Telefónicas

Para aclarar cualquier duda respecto de las declaraciones de renta del presente año, sírvase consultar en las oficinas de Impuestos Internos del país.

En Santiago puede, además, efectuar sus consultas llamando a los siguientes teléfonos:

83972 - 85820 - 88195 - 89655

NO ESPERE EL ULTIMO DIA PARA PRESENTAR SU DECLARACION Y SERA MEJOR ATENDIDO

EVITE SANCIONES

SUPLEMENTO TRIBUTARIO

Publicación Oficial del Servicio de Impuestos Internos

INSTRUCCIONES PARA LAS DECLARACIONES DE RENTAS AÑO 1966

En esta publicación los señores contribuyentes encontrarán reproducidas las instrucciones correspondientes al FORMULARIO N° 103 (impreso en tinta verde), destinado a las personas naturales que más abajo se indican, las que deberán declarar los siguientes impuestos anuales a la renta por el AÑO TRIBUTARIO 1966:

Primera Categoría - Segunda Categoría Global Complementario - Adicional

(Incluye el cálculo del Impuesto a la Renta Mínima Presunta a pagarse en el año 1966)

Este FORMULARIO N° 103 (cuyo facsimil se incluye en las páginas 7, 8, 9 y 10 del presente Suplemento) debe ser usado sólo por:

EMPLEADOS
OBREROS
JUBILADOS
MONTEPIADOS
PROFESIONALES

Además, deben usar este formulario:

- AUXILIARES DE LA ADMINISTRACION DE JUSTICIA Y OTROS (procuradores del Número, Receptores, Archiveros Judiciales, Notarios, Secretarios, Conservadores de Bienes Raíces y de Comercio y Minas, Depositarios, Interventores, Peritos Judiciales, etc.) por los derechos que conforme a la Ley obtienen del público;
- CORREDORES que sean personas naturales y cuyas rentas provengan exclusivamente de su trabajo o actuación personal, sin que empleen capital;
- COMISIONISTAS que sean personas naturales y cuyas rentas provengan exclusivamente de su trabajo o actuación personal, sin que empleen capital y no tengan oficina establecida;
- AGENTE DE SEGUROS que sean personas naturales;
- DIRECTORES O CONSEJEROS DE SOCIEDADES ANONIMAS,
- ESCRITORES, COMPOSITORES, LIBRETISTAS, DEPORTISTAS QUE NO TENGAN LA CALIDAD DE EMPLEADO, AGENTES CONCESIONARIOS DE INSTITUCIONES HIPICAS que sean personas naturales y no empleen capital. COBRADORES, y otras ocupaciones lucrativas.

En caso que las personas mencionadas tengan bienes raíces No agrícolas y/o perciban dividendos, intereses u otras rentas de capitales mobiliarios o estén afectas al impuesto Adicional, harán su declaración siempre en el formulario 103.

NOTA: Si durante el año 1965 Ud. obtuvo utilidades en la venta de bienes raíces u otros ingresos que la Ley de la Renta califica de Ganancias de Capital en su artículo 50, debe llenar, además, el formulario 102.

NO DEBEN USAR ESTE FORMULARIO, SINO EL 104, los contribuyentes enumerados anteriormente que sean dueños o exploten a cualquier título bienes raíces agrícolas y/o que tengan otras actividades además de las señaladas, como ser: comerciales, industriales, mineras y otras contempladas en los números 3, 4 y 5 del artículo 20 de la Ley de la Renta.

SUELDOS VITALES DEL AÑO CALENDARIO 1965

A.—SUELDOS VITALES DEL DEPARTAMENTO DE SANTIAGO.

Cada vez que en estas instrucciones se hace referencia al sueldo vital del Departamento de Santiago, fijado para los empleados de la industria y del comercio, debe tenerse por tal el que rigió el año calendario 1965 y que fue de E° 2.495,04 anual (E° 207,92 mensual).

Otras referencias al sueldo vital o a porcentajes del mismo, contenidas en el presente Suplemento, son las que se señalan a continuación:

1	Sueldo Vital Mensual	E°	
20%	"	"	"	"	"	41,58
5%	"	"	Annual	"	"	124,75
10%	"	"	"	"	"	249,50
15%	"	"	"	"	"	374,26
30%	"	"	"	"	"	748,51
1/4	"	"	"	"	"	623,76
1/2	"	"	"	"	"	1.247,52
1	"	"	"	"	"	2.495,04
2	Sueldos Vitales Anuales	"	"	"	"	4.990,08
3	"	"	"	"	"	7.485,12
4	"	"	"	"	"	9.980,16
5	"	"	"	"	"	12.475,20
6	"	"	"	"	"	14.970,24
10	"	"	"	"	"	24.950,40
15	"	"	"	"	"	37.425,60
20	"	"	"	"	"	49.900,80
30	"	"	"	"	"	74.851,20
40	"	"	"	"	"	99.801,60
50	"	"	"	"	"	124.752,00
75	"	"	"	"	"	187.128,00
80	"	"	"	"	"	199.603,20
100	"	"	"	"	"	249.504,00
200	"	"	"	"	"	499.008,00

B.—SUELDOS VITALES DE LOS DEMAS DEPARTAMENTOS

El sueldo Vital Anual que rigió en el año 1965 en cada Departamento, tiene importancia para los efectos de calcular el límite que determina la exención del impuesto de 5% a favor de la Corporación de la Vivienda, en el caso de los Agricultores y Comerciantes.

Los contribuyentes que necesiten esta información podrán consultar en la respectiva Oficina de Impuestos Internos.

NORMAS GENERALES DE LA LEY DE IMPUESTO A LA RENTA PERSONAS OBLIGADAS A DECLARAR

Están obligadas a declarar todas las personas domiciliadas o residentes en Chile, por las rentas obtenidas tanto en Chile como en el extranjero. Las personas no residentes ni domiciliadas en Chile, deben declarar sólo sus rentas obtenidas en este país.

Una persona es residente en Chile cuando permanezca en el país más de seis meses en un año calendario, o más de seis meses en total dentro de dos años calendarios consecutivos.

La Ley de la Renta establece cuatro tipos de impuestos:

- a) Cédular o por Categoría (Primera y Segunda Categorías);
- b) Global Complementario;
- c) Ganancias de Capital;
- d) Adicional.

Las personas que viven en Chile quedan afectas, por lo general, a dos de estos impuestos, Categoría y Complementario. En ciertos casos pueden afectar a una misma persona todos los impuestos mencionados.

A continuación se explica cuándo procede declarar cada uno de estos tributos.

EMPLEADOS, OBREROS, JUBILADOS Y MONTEPIADOS.— En el caso de estos contribuyentes les afecta el impuesto de Segunda Categoría (Nº 1 del artículo 36) con tasa del 3,5% sobre el total de sus remuneraciones, descontadas las impositivas previsionales. Este impuesto debe ser retenido y enterado mensualmente en arcas fiscales por los respectivos patrones o empleadores, por lo que no corresponde declararlo en este formulario.

En caso que estas personas hayan ganado durante el año 1965 una cantidad superior a un Sueldo Vital Anual, o sea, E° 2.495,04, quedan afectas al impuesto Global Complementario que deberá declararse en esta oportunidad.

No están obligados a declarar el impuesto Global Complementario los empleados, obreros, jubilados o montepiados que durante el año 1965 hubieren obtenido una renta anual por un monto total igual a E° 2.495,04 o menos, previa rebaja de sólo las impositivas previsionales de su cargo. Para acreditar la exención del referido tributo, los contribuyentes respectivos deberán llenar el formulario 130 y presentarlo a la Oficina de Impuestos Internos correspondiente al domicilio del interesado, EN CUALQUIERA EPOCA O FECHA.

PROFESIONALES Y PERSONAS QUE DESEMPEÑEN OCUPACIONES LUCRATIVAS.— A estos contribuyentes les afecta el impuesto de Segunda Categoría (Nº 2 del artículo 36) con la tasa del 7%, que debe ser declarado en esta oportunidad, además del impuesto Global Complementario en caso de exceder las rentas de E° 2.495,04.

GANANCIAS DE CAPITAL.— La ley contempla un impuesto especial en los casos en que una persona haya obtenido una utilidad o beneficio ocasional o esporádico en la enajenación de ciertos bienes como por ejemplo, bienes raíces, pertenencias mineras, activo inmovilizado, derechos o cuotas en una sociedad, etc (Art. 50).

Si corresponde pagar este impuesto de Ganancias de Capital, la utilidad o beneficio no se incluye en el Global Complementario por tratarse de un impuesto único que se declara en el formulario 102, que se encuentra a disposición de los contribuyentes en la respectiva Oficina de Impuestos Internos.

En caso que la utilidad o beneficio se origine de operaciones habituales o en que la Ley de la Renta presuma habitualidad, no se aplicará el Impuesto de Ganancias de Capital, sino el impuesto de Primera Categoría, y, además, el Global Complementario, utilizando para este caso el formulario 104.

ADICIONAL.— Este impuesto afecta a las personas naturales, de cualquiera nacionalidad, que se ausenten del país por más de un año conservando su domicilio en Chile, y a los chilenos que residan en el extranjero y no tengan domicilio en Chile. También afecta a las personas extranjeras que no tengan domicilio ni residencia en Chile, respecto de las rentas de fuente chilena.

RENTAS QUE DEBEN DECLARARSE EN 1966

En general en el formulario 103 deben declararse las rentas percibidas o devengadas en el año calendario 1965.

Por consiguiente, para los fines del impuesto Global Complementario deberán declararse en 1966 los sueldos, salarios, pensiones, montepios, gratificaciones, asignaciones, participaciones, honorarios, dietas y otras remuneraciones por la prestación de servicios personales percibidos o devengados en el año calendario 1965.

Para los fines del impuesto de Segunda Categoría que afecta a los profesionales y a otras personas que desempeñen ocupaciones lucrativas sin tener la calidad de empleado u obrero, se considerarán los honorarios o remuneraciones percibidas en el año calendario 1965.

LA NACION - SUPLENTO

En los casos en que los empleados, obreros, jubilados, montepiados, profesionales y otros que desempeñen ocupaciones lucrativas sean propietarios de bienes raíces No agrícolas, deberán declarar para los efectos del impuesto de Primera Categoría las rentas efectivas de dichos bienes raíces que se hubieren devengado en el año 1965, sin que importe que tales rentas se hayan o no percibido. Del mismo modo, deberán declararse las rentas presuntas que correspondan a los bienes raíces que no produzcan renta efectiva. Tanto las rentas efectivas como las presuntas deberán incluirse en la declaración de impuesto Global Complementario.

NORMAS GENERALES PARA DECLARAR Y PAGAR LOS IMPUESTOS ANUALES A LA RENTA

1.— Las declaraciones anuales de renta, incluyendo la de Ganancias de Capital cuando proceda, deben presentarse a más tardar el 15 de Abril de 1966 en alguno de los siguientes lugares:

- a) En la Oficina de Impuestos Internos correspondiente al domicilio del contribuyente, incluyendo las No Imponibles o sin pago de impuesto y las de Global Complementario a pagarse en 10 cuotas;
- b) En la Tesorería que corresponda al domicilio del contribuyente, pero sólo aquellas declaraciones con pago inmediato de la primera cuota o de la totalidad del impuesto;
- c) En los Bancos que se anuncien por la prensa que correspondan al domicilio del contribuyente, pero sólo aquellas declaraciones con pago inmediato de la primera cuota o de la totalidad del impuesto.

2.— En los casos de personas casadas bajo el régimen de sociedad conyugal, corresponde al marido declarar sus propias rentas conjuntamente con las de su cónyuge, como asimismo las rentas provenientes de bienes heredados o aportados al matrimonio.

Declararán independientemente marido y mujer cuando entre ellos exista separación de bienes, sea ésta convencional, legal o judicial. En la página 3, Sección A, se aclara cuándo existe alguno de estos casos de separación.

En todo caso, la mujer casada que desempeñe o haya desempeñado un empleo, profesión, oficio, comercio o industria, independientemente de los de su marido, deberá declarar separadamente las rentas obtenidas en dichas actividades, como igualmente las rentas provenientes de los bienes adquiridos con el producto de su trabajo.

Sin embargo, los cónyuges con separación total convencional de bienes deberán presentar una declaración conjunta de sus rentas, cuando no hayan liquidado efectivamente la sociedad conyugal o conserven sus bienes en comunidad o cuando cualquiera de ellos tuviere poder del otro para administrar o disponer de sus bienes.

3.— Reajuste de los impuestos.— Los impuestos anuales a la renta que se paguen en moneda nacional, se cancelarán reajustados en el 80% de la variación que haya experimentado el índice de precios al consumidor durante el ejercicio, período, año calendario o comercial a que corresponda la declaración de renta y/o de ganancias de capital, conforme a lo establecido en el artículo 77 bis de la Ley de la Renta. Para el año tributario 1966, este reajuste es del 20,72%.

4.— Pago de los impuestos.— Existen las siguientes formas de pago de los impuestos anuales a la renta:

- A) Pago en 3 cuotas.— El total del impuesto a pagar, incluido el reajuste que ordena el artículo 77 bis de la Ley de la Renta, modificado por la ley Nº 16.433, se divide en tres cuotas iguales, que se cancelan en las siguientes oportunidades:
 - a) Primera cuota, al mismo tiempo de presentar la respectiva declaración de renta, o sea, a más tardar el 15 de abril de 1966. El pago podrá efectuarse con cheque, letra bancaria o vale vista. La cancelación con dinero efectivo puede efectuarse únicamente en la Tesorería o Banco correspondiente.
 - b) Segunda cuota, en el mes de julio de 1966, con dinero, cheque, letra bancaria o vale vista, en la Tesorería Comunal que corresponda al domicilio del contribuyente, mediante la exhibición del aviso de pago que el Servicio de Impuestos Internos enviará oportunamente por correo, o con indicación del número de rol y monto de la cuota, datos que se podrán obtener en la Oficina de Impuestos Internos o en la Tesorería correspondiente al domicilio del contribuyente.
 - c) Tercera cuota, en el mes de noviembre de 1966, en los mismos lugares y en la misma forma que se han señalado para el pago de la segunda cuota.
- B) Pago de la totalidad del impuesto anual.— Los contribuyentes pueden pagar la totalidad del impuesto anual dentro del plazo legal para cancelar la primera cuota, o sea, a más tardar el 15 de abril de 1966. Los contribuyentes que opten por esta forma de pago obtendrán el beneficio que sólo se les aplicará la mitad del reajuste establecido en el Art. 77 bis, es decir, un 10,36% en lugar de 20,72%. En este caso, el pago debe efectuarse en los mismos lugares ya señalados para la cancelación de la primera cuota.
- C) Pago del impuesto Global Complementario en diez cuotas.— Sólo podrán acogerse a esta forma de pago los empleados, obreros, jubilados o montepiados que reúnan los siguientes requisitos:

SECCION K.— DECLARACION DE ACCIONES Y BONOS

Líneas 65 y 66.—De acuerdo con lo dispuesto en el artículo 71 de la Ley de Impuesto a la Renta, los contribuyentes deben declarar anualmente el monto de las adquisiciones y enajenaciones de acciones y bonos, como asimismo el valor nominal de las acciones liberadas recibidas.

RESUMEN DEL IMPUESTO DECLARADO

(1)	(2)	(3)	(4)	(5)	(6)	(7)		(8)	(9)
						I M P U E S T O S			
TIPO DE IMPUESTO	Renta Imponible	Monto determinado según tasas o tablas	Rebajas al Impuesto	Subtotal	REAJUSTES		Total Impuesto declarado a pagar		
					%	E°			
E	Primera Categoría Bienes Raíces	Línea 5	Línea 8	Línea 9	Línea 10	Línea 11	Línea 11	Línea 12	
F	Segunda Categoría (Art. 36 N.º 2)	Línea 15	Línea 16	Línea 17	Línea 18	Línea 19	Línea 19	Línea 20	
G	Segunda Categoría (Art. 38) 3 cuotas	Línea 24	Línea 25	Línea 26	Línea 27	Línea 28	Línea 28	Línea 29	
G	Segunda Categoría (Art. 38) 10 cuotas	Línea 24	Línea 25	Línea 26	Línea 27	Línea 28	Línea 28	NO LLENAR	
H	Global Complement. en 3 cuotas	Línea 41	Línea 42	Línea 48	Línea 49	Línea 50	Línea 50	Línea 51	
H	Global Complement. en 10 cuotas	Línea 41	Línea 42	Línea 48	Línea 49	Línea 50	Línea 50	NO LLENAR	
I	Adicional	Línea 54	Línea 55	Línea 56	Línea 57	Línea 58	Línea 58	Línea 59	
J	Renta Mínima Presunta	NO LLENAR	Línea 62	Línea 63	NO LLENAR	NO LLENAR	NO LLENAR	Línea 64	

S U M A E°

1/3 DEL IMPUESTO A PAGAR E°

RENTA MINIMA PRESUNTA: ROL AÑO 1965, N.º **COMUNA**

El dato del porcentaje de reajuste del impuesto que debe anotarse en cada uno de los casilleros de la columna (7) debe indicarse exactamente teniendo cuidado que dicho porcentaje sea el que corresponda a la forma de pago que haya elegido (pago por cuotas o pago total). Asimismo, respecto de las líneas correspondientes a las letras G y H, deberá llenarse sólo la que corresponda a la forma de pago elegida (en 3 ó 10 cuotas).

Una vez indicadas todas las cifras que deban vaciarse a los distintos casilleros del cuadro, **suma las cantidades anotadas en la columna (9) "Total impuesto declarado a pagar" (última columna) y el resultado anótelo en la línea que sigue (Suma).**

En la línea "1/3 DEL IMPUESTO A PAGAR", anote la tercera parte de la cantidad determinada en la línea anterior. En caso que op-

Esta sección se encuentra en la primera página del formulario 103, pero como ya se ha explicado, sólo debe ser llenada una vez completado el resto del formulario y determinados todos los impuestos que puedan afectar al contribuyente.

Las cifras que debe anotar en este cuadro figuran en cada una de las Secciones del formulario, por lo que sólo procede trasladar dichas cifras a cada uno de los casilleros del Cuadro, totalizando las cantidades de la última Columna (9), e indicando los datos que se piden en las líneas siguientes.

Con el fin de facilitar la ubicación de cada una de las cantidades que debe anotarse en el casillero correspondiente, se reproduce a continuación dicho Cuadro, indicándose en cada casillero el número de la línea del formulario 103 en que se hallará la cifra pertinente. Deje en blanco los casilleros en que no haya cifra que anotar.

tare por pagar la totalidad de la cantidad anotada en la línea anterior, no llene la presente línea.

Finalmente, si durante el año 1965 quedó afecto al pago del impuesto a la Renta Mínima Presunta (patrimonial), proporcione los datos que de este tributo se solicitan. Estos datos los puede obtener del aviso que en el año 1965 el Servicio de Impuestos Internos envió por correo al domicilio de los señores contribuyentes para el pago de la segunda cuota de dicho tributo, o bien, del comprobante de pago de la mencionada cuota. Si no tuviere a la vista ninguno de los documentos referidos, los datos que se solicitan puede obtenerlos en la Oficina de Impuestos Internos en que presentó la declaración del impuesto a la Renta Mínima Presunta.

Línea 47.—Los profesionales cuyas retenciones de impuesto de Segunda Categoría (Art. 36, Nº 2) anotadas en la línea 17 hayan sido superiores al impuesto determinado en la línea 16, tienen derecho a descontar del impuesto Global Complementario el monto de lo retenido en exceso, anotándolo en la línea 47.

Línea 48.—Sume las cantidades anotadas en las líneas 44, 45, 46 y 47. El resultado anótelos en esta línea inmediatamente debajo de las cantidades sumadas, debiendo anotar también al margen derecho, en los espacios destinados para este objeto.

Línea 49.—Reste la cantidad registrada en la línea 48 de la cifra anotada en la línea 42 y el resultado anótelos en la línea 49. Si la cantidad anotada en la línea 48 fuere mayor que la registrada en la línea 42, coloque una raya horizontal en la línea 49 en el espacio destinado a anotar una cantidad.

Línea 50.—En esta línea se anotará el valor que resulte de aplicar un 20,72% a la cantidad determinada en la línea anterior. En caso de que opte por pagar la totalidad de su impuesto anual de Global Complementario a más tardar el 15 de abril de 1966, aplique sólo un 10,36% por ciento de reajuste en lugar del porcentaje anterior. Anote el porcentaje que haya aplicado.

Línea 51.—Sume las cantidades de las dos líneas anteriores. El resultado que se obtenga será el "Total del Impuesto Global Complementario a Pagar" por el año 1966.

SECCION I.— IMPUESTO ADICIONAL

A la izquierda de la pág. 2 se explica a quiénes afecta este tributo. El impuesto Adicional se aplica después del primer año de ausencia y afecta a las rentas percibidas o devengadas durante el lapso de permanencia fuera del país, contado desde el día de su ausencia, y cualquiera que sea el monto de dichas rentas. Por consiguiente, los contribuyentes de este impuesto están obligados a presentar, en todo caso, la respectiva declaración.

Línea 52.—Anote el total de las rentas impositivas de las distintas Categorías, que haya obtenido durante el lapso de ausencia en 1965. Deben agregarse a esta suma también aquellas rentas exentas de impuesto de Categoría. Deberá acompañarse un detalle de las rentas que se declaran.

Línea 53.—Anote en esta línea, exclusivamente, las rentas de bonos internos o externos emitidos por el Estado o con garantía del Estado, que se encuentran incluidas en el total anotado en la línea anterior.

Línea 54.—La diferencia entre las cantidades de las dos líneas anteriores será la Renta Imponible de impuesto Adicional que se anotará en esta línea.

CALCULO DEL IMPUESTO

Línea 55.—Calcule un 37,5% sobre la Renta Imponible determinada en la línea anterior y el resultado anótelos en la línea 55.

Línea 56.—Anote el monto de todas las cantidades que por concepto de impuesto Adicional le hubieren retenido en el año 1965. Para acreditar dichas retenciones debe acompañarse una declaración jurada firmada por el propio contribuyente, en que se indiquen los siguientes datos:

- Nombre y dirección de cada una de las personas o entidades que efectuaron las retenciones;
- Año calendario en que se efectuó la retención;
- Monto del tributo retenido por cada persona o entidad.

Se recomienda formular esta declaración jurada según el modelo que se indicó en las instrucciones para llenar la línea 17.

Línea 57.—Anote la diferencia entre las cantidades de las dos líneas anteriores. Si la cifra de la línea 56 es mayor que la de la 55, coloque una raya horizontal en lugar de anotar el resultado negativo.

Línea 58.—Calcule un 20,72% sobre la cantidad obtenida en la línea anterior y el resultado anótelos en la línea 58. En caso que opte por pagar el monto total anual de este impuesto a más tardar el 15 de abril de 1966,

calcule sólo un 10,36% sobre la cantidad anotada en la línea 57.

Línea 59.—Sume las cantidades de las dos líneas anteriores y el resultado será el Total del Impuesto Declarado a pagar que deberá anotarse en esta línea.

SECCION J.— IMPUESTO RENTA MINIMA PRESUNTA

El impuesto a la Renta Mínima Presunta es un tributo que debe pagarse durante los años 1965, 1966 y 1967, no siendo necesario que el contribuyente formule una nueva declaración de bienes y deudas en los años 1966 y 1967, ya que para el cobro del tributo respecto de estos años servirá la misma declaración que debió presentarse en septiembre de 1965 en las Oficinas de Impuestos Internos.

Los contribuyentes que en el año 1965 estuvieron obligados a presentar la declaración de patrimonio para el cálculo de este tributo, resultándoles una renta mínima presunta mayor de 1.300 escudos, o cuyos bienes declarados hubieren sido en total de un monto superior a 21.633,12 escudos, quedan afectos a dicho impuesto por los años tributarios 1966 y 1967, aún cuando en el año 1965 no hubieren tenido que pagarlo porque la rebaja del impuesto Global Complementario fue mayor que el impuesto calculado según tabla.

Para facilitar el cálculo del impuesto en referencia en 1966 o la determinación de su exención por este año, el contribuyente que deba utilizar el formulario 103 tiene que llenar la Sección J, aun cuando en el año 1965 no hubiere quedado afecto al pago de dicho tributo debido a que la rebaja por impuesto Global Complementario fue mayor.

No deberán llenar esta Sección, indicando sólo que están exentos, los contribuyentes cuyo patrimonio líquido no excedió a E\$ 10.813,56, o cuyos bienes en total fueron de valor igual o inferior a E\$ 21.633,12, como tampoco aquellos cuya renta mínima presunta no sobrepasó los E\$ 1.300.

Línea 60.—Anote el monto del impuesto a la Renta Presunta a que quedó afecto durante el año 1965, antes de haber efectuado la rebaja por impuesto Global Complementario correspondiente al año tributario 1965. El Servicio de Impuestos Internos está enviando un aviso a cada contribuyente en que se indica este dato, además de los datos correspondientes a las líneas 61 y 62. De no recibir este aviso, puede consultar el dato en la Oficina de Impuestos Internos correspondiente a su domicilio.

Línea 61.—Anote la cantidad que resulta de calcular un 25,9 por ciento sobre la cantidad registrada en la línea anterior. Este porcentaje es variable para este año 1966.

Línea 62.—Sume las cifras de las dos líneas anteriores y el resultado anótelos en esta línea.

Línea 63.—Anote el 50 por ciento de la cantidad determinada en la línea 51.

Sólo en caso que usted haya debido anotar alguna cantidad en la línea 47 por concepto de impuesto de Segunda Categoría retenido en exceso, calcule la cantidad que debe anotar en la línea 63 como sigue:

- Al impuesto Global Complementario determinado en la línea 51 súmele la cantidad que aparezca en la línea 47, y
- Del total determinado con la operación anterior tome la mitad. Esta cantidad será la que debe anotarse en la línea 63.

Línea 64.—Anote la diferencia que resulte entre las cantidades correspondientes a las líneas 62 y 63. En caso que la cifra anotada en la línea 62 sea menor que la anotada en la línea 63, coloque una raya horizontal en el espacio de la línea 64.

La cantidad que resulte a pagar por impuesto a la Renta Mínima Presunta deberá cancelarse en tres cuotas iguales: la primera a más tardar el 15 de abril de 1966; la segunda en el mes de julio y la tercera en el mes de noviembre de 1966. El pago de estas cuotas se hará conjuntamente con el impuesto Global Complementario

- Que la renta bruta de Global Complementario provenga en más de un 50% de sueldos, salarios, pensiones o montepíos, y
 - Que el monto anual del impuesto Global Complementario, exceda de E\$ 41,58 en total.
- El pago del impuesto en 10 cuotas mensuales se efectúa mediante descuentos por planilla que hará el empleador en los meses de julio de 1966 a abril de 1967.
- Los que se acojan a esta forma de pago deberán presentar su declaración de renta, exclusivamente, en la Inspección de Impuestos Internos que corresponda al domicilio de la empresa o institución pagadora de las rentas.

D) Pago del impuesto a la Renta Mínima Presunta.— Este impuesto también debe pagarse en los años 1966 y 1967. Los contribuyentes que deban declarar sus rentas en el formulario 103, incluirán en la Sección J el monto del impuesto a la Renta Mínima Presunta a pagarse en el año 1966. El pago se efectuará en tres cuotas iguales: la primera a más tardar el 15 de abril de 1966; la segunda, en el mes de julio de 1966, y la tercera, en el mes de noviembre del mismo año, es decir, simultáneamente con los impuestos a la renta que se declaren en el formulario 103, que también se paguen en 3 cuotas.

FORMA DE EXTENDER LOS DOCUMENTOS PARA CANCELAR IMPUESTOS

Los cheques, vales vista o letras bancarias para el pago de los impuestos se extenderán a la orden de la Tesorería respectiva, salvo cuando el pago se efectúe en un Banco, en cuyo caso dichos documentos se extenderán a la orden del mismo Banco.

Deberán anotarse al dorso de los referidos documentos los siguientes datos:

- Nombre del contribuyente;
- Cuota que corresponde al pago (1.a, 2.a, 3.a cuota o pago total);
- Número del rol del impuesto, solamente cuando se trate del pago de la 2.a o 3.a cuota. Este dato se obtiene del aviso de pago que el Servicio de Impuestos Internos remitirá oportunamente por correo o de la Oficina de Impuestos Internos o en la Tesorería correspondiente al domicilio del contribuyente.

DECLARACIONES SIN PAGO DE IMPUESTO

Los contribuyentes que no puedan cancelar la primera cuota de impuesto dentro del plazo legal o que no hayan quedado afectos al pago del tributo, deberán entregar su declaración a más tardar el 15 de abril de 1966 en la Oficina de Impuestos Internos que corresponda al domicilio del interesado.

PRORROGA PARA DECLARAR

Los contribuyentes que por razones fundadas no puedan presentar sus declaraciones de renta dentro del plazo legal, podrán solicitar prórroga de dicho plazo siempre que la pidan antes de su vencimiento, mediante solicitud escrita que confeccionarán en el formulario 152 que proporcionará el Servicio de Impuestos Internos. A esta solicitud debe colocarse E\$ 0,25 de impuesto fiscal, acompañando E\$ 1,24 en estampillas, también de impuesto fiscal, sin adherirlas, para la resolución correspondiente. Dicha solicitud se presentará en la Oficina de Impuestos Internos que corresponda al domicilio del solicitante. El Servicio podrá aceptar o rechazar la prórroga solicitada, de acuerdo con los antecedentes de cada caso en particular.

MULTAS E INTERESES

Las declaraciones impositivas que se presenten fuera de plazo incurrirán en una multa de un 2% sobre el impuesto adeudado, por cada mes de atraso, hasta un máximo del 20% del citado impuesto. Las declaraciones No impositivas fuera de plazo pagarán una multa de E\$ 10,47. Los pagos de las cuotas del impuesto fuera de los plazos legales ocasionarán intereses por la mora, de un 3% mensual sobre el impuesto insoluto. Las multas e intereses mencionados se cobrarán con el recargo del 10% a favor de la Editorial Jurídica de Chile.

INSTRUCCIONES PARA LLENAR EL FORMULARIO 103

Este formulario debe ser utilizado exclusivamente por las personas que se enumeran en la portada de este Suplemento. El formulario 103 se divide en las siguientes secciones:

- SECCION A.— Individualización del Contribuyente;
- SECCION B.— Resumen del Impuesto declarado;
- SECCION C.— Pago del impuesto Global Complementario en 10 cuotas y/o de la diferencia de impuesto de 2.a Categoría (Art. 38).

- SECCION D.— Detalle de los bienes raíces de propiedad del contribuyente;
- SECCION E.— Impuesto Primera Categoría — Renta bienes raíces no agrícolas;
- SECCION F.— Impuesto Segunda Categoría;
- SECCION G.— Diferencia impuesto a la renta de Segunda Categoría (artículo 38);
- SECCION H.— Impuesto Global Complementario;
- SECCION I.— Impuesto Adicional;
- SECCION J.— Impuesto Renta Mínima Presunta;
- SECCION K.— Declaración de acciones y bonos.

Desde la Sección E para adelante se han numerado correlativamente todas las líneas del formulario 103 en que deba efectuarse alguna anotación, con el objeto que el contribuyente pueda ubicar rápidamente las instrucciones que se imparten a través del presente Suplemento.

Al efecto, las instrucciones para llenar la Sección E y siguientes también se han numerado en el mismo orden del formulario.

Los espacios enmarcados en línea gruesa "DE USO EXCLUSIVO DE IMPUESTOS INTERNOS" no deben ser llenados por el contribuyente.

SECCION A.— INDIVIDUALIZACION DEL CONTRIBUYENTE.

No se estima necesario dar explicaciones para anotar los datos solicitados en esta Sección por cuanto la explicación se desprende de la sola lectura del formulario. No obstante, conviene aclarar lo que debe entenderse por separación de bienes, sea ésta convencional, legal o judicial.

Separación convencional de bienes es aquella que se produce, como su nombre lo indica, por una convención o pacto entre los cónyuges, ya sea al momento de celebrarse el matrimonio o durante éste.

Separación legal de bienes es aquella que se produce por el sólo ministerio de la Ley cuando concurren los requisitos para que opere la causal correspondiente, como por ejemplo, cuando los cónyuges han contraído matrimonio en el extranjero bajo un régimen que no sea el de sociedad conyugal; cuando a la mujer casada bajo el régimen de sociedad conyugal se le hace una donación o se le deja una herencia o legado, con la condición precisa de que en las cosas donadas, heredadas o legadas no tenga la administración el marido, etc. En esta clase de separación de bienes cabe considerar la situación del artículo 150 del Código Civil, esto es cuando la mujer casada bajo el régimen de sociedad conyugal desempeña algún empleo o ejerce alguna profesión, oficio, industria o comercio separado del de su marido. En general, la separación legal de bienes produce sus efectos desde la fecha en que han ocurrido los hechos que dieron origen a ella.

Separación judicial de bienes es aquella que se produce en virtud de una sentencia judicial recaída en un juicio entablado por cualquiera de los cónyuges, en los casos determinados por la ley.

Rige desde la fecha de la sentencia respectiva.

SECCION B.— RESUMEN DEL IMPUESTO DECLARADO.

Esta Sección debe llenarse sólo una vez calculados los impuestos correspondientes incluidos en las demás secciones del formulario. Por lo tanto, las explicaciones para llenar este cuadro se insertan más adelante.

SECCION C.— PAGO EN 10 CUOTAS DEL IMPUESTO GLOBAL COMPLEMENTARIO Y/O DE LA DIFERENCIA DE IMPUESTO DE SEGUNDA CATEGORIA (ART. 38).

Esta sección debe ser llenada exclusivamente por los empleados, obreros, jubilados o montepiados que deseen pagar su impuesto Global Complementario y/o la diferencia de impuesto de Segunda Categoría (ver Sección G del formulario), en 10 cuotas mensuales, en los meses de julio de 1966 a abril de 1967, mediante descuento por planilla. Para tener derecho a esta franquicia deben reunirse los requisitos que se señalan en el último párrafo de la página 2 de este Suplemento. Además, deben proporcionarse los siguientes datos:

- Nombre del empleador que efectuará el descuento por planilla del impuesto respectivo, indicando si se trata de casa matriz o sucursal y la oficina por la cual se pagan las remunera-

siempre en caso de oficinas públicas. Debe registrarse, además, el nombre completo del habilitado o pagador.

b) Domicilio de la empresa o repartición por donde se pagan las remuneraciones y la firma y timbre del respectivo habilitado o pagador.

Los contribuyentes que se acojan a esta forma de pago deben presentar su declaración de renta, exclusivamente, en la Inspección de Impuestos Internos que corresponda al domicilio de la empresa o repartición que efectuará los descuentos.

No obstante, los jubilados o montepiados que estén domiciliados en un lugar diferente al de la ciudad en que se liquidan o pagan las respectivas jubilaciones o montepíos, y que por tal motivo no pueden realizarse los descuentos por planilla de las cuotas del impuesto Global Complementario, deberán entregar su declaración de renta en la Oficina de Impuestos Internos correspondiente a su propio domicilio. En este caso, el mismo interesado tendrá que cancelar cada una de las 10 cuotas mensuales del impuesto directamente en la Tesorería de su domicilio, para lo cual la respectiva Oficina de Impuestos Internos extenderá las correspondientes órdenes de ingreso.

SECCION D.—DETALLE DE LOS BIENES RAICES DE PROPIEDAD DEL CONTRIBUYENTE.

En esta sección deben enumerarse cada uno de los bienes raíces no agrícolas que pertenecieron al contribuyente durante el año 1965. Especialmente deben proporcionarse los siguientes datos:

- a) En la penúltima columna se indicará el destino específico del bien raíz, como ser: habitación del contribuyente, veraneo, arriendo u otras formas de explotación.
b) En la última columna, en caso que el bien raíz esté acogido a alguna franquicia, debe indicarse el número de la Ley o Decreto con Fuerza de Ley que la concedió. Entre las más comunes se encuentra la Ley N.º 9.135 (Ley Pereira), y el D. F. L. N.º 2 (Plan Habitacional).
c) En la columna pertinente debe registrarse el nuevo avalúo que estuvo vigente en el año 1965, incluyendo el recargo del 38%. En el recibo de contribuciones correspondiente al 2.º semestre de 1965 aparece el avalúo que debe anotarse en este cuadro. También puede obtenerse el dato de dicho avalúo en las respectivas Inspecciones de Impuestos Internos.

En los casos de haberse reclamado del nuevo avalúo de 1965, se indicará el avalúo que se haya fijado en la respectiva sentencia. Si no estuviera fallado el reclamo, se indicará el avalúo reclamado, incluido el recargo del 38%, sin perjuicio de la rectificación posterior de la declaración de renta, ajustándola al avalúo que se fijare en el fallo. No obstante, tratándose de reclamos por errores evidentes de clasificación o superficie, y siempre que no estuvieren fallados dichos reclamos, se podrá indicar el avalúo resultante de los propios cálculos del contribuyente, incluido el recargo del 38%.

SECCION E.—IMPUESTO PRIMERA CATEGORIA — RENTA DE BIENES RAICES NO AGRICOLAS.

Deben utilizar esta sección todas aquellas personas que sean propietarias o usufructuarias de bienes raíces no agrícolas. Indicarán la renta presunta o efectiva según se pasa a explicar más adelante. Previamente, se aclara que las rentas de los bienes raíces acogidos a las franquicias del D. F. L. N.º 2 (Plan Habitacional), están exentas de impuesto a la renta de Primera Categoría y Global Complementario.

En cuanto a las rentas de los bienes raíces acogidos a la Ley N.º 9.135 (Ley Pereira), dichas rentas tributan con el impuesto de Primera Categoría, ya que sólo se eximen del impuesto Global Complementario.

Línea 1.—Frente a esta línea se anota el valor que resulte de calcular un 5% sobre el avalúo de la propiedad habitada permanentemente por su dueño en el año 1965, lo que constituye la renta presunta de dicho inmueble. El avalúo que debe considerarse es el nuevo que entró en vigencia en el año 1965. (Ver las explicaciones de la letra C) de la Sección D).

No se aplicará la presunción indicada en la línea 1, respecto de la casa-habitación y de cada uno de los inmuebles destinados al uso del propietario que reúnan las condiciones de las viviendas construidas de acuerdo con las disposiciones de la Ley N.º 9.135 (Ley Pereira) o las del D. F. L. N.º 2, de 1959, o que hayan sido adquiridas por intermedio de Cajas de Previsión, siempre que en este último caso, los saldos de precio adeudados sean reajustables y que el avalúo fiscal no exceda de E\$ 74.851,20.

Línea 2.—Frente a esta línea se anota el valor que resulte de calcular un 7% sobre el nuevo avalúo vigente en 1965 de la o las propiedades que no producen renta efectiva, tales como casas de veraneo, sitios criaderos, estacionamiento para vehículos...

Línea 3.—Frente a esta línea debe anotarse exclusivamente la Renta Líquida Efectiva obtenida por los bienes raíces no agrícolas entregados en arrendamiento u otra forma de explotación, con excepción de las rentas provenientes de bienes raíces acogidos a la Ley N.º 9.135 (Ley Pereira), las que deben declararse en la línea siguiente.

En el caso de que el nuevo avalúo vigente en 1965 del conjunto de bienes raíces no agrícolas que produzcan renta efectiva hubiere sido igual o superior a E\$ 249.504.—, dicha renta efectiva debe acreditarse por medio de contabilidad completa, acompañándose el balance correspondiente.

Si el nuevo avalúo vigente en 1965 del conjunto de los bienes raíces no agrícolas que produzcan renta efectiva hubiere sido inferior a E\$ 249.504.—, la renta efectiva debe acreditarse por medio de una planilla de ingresos y egresos. La planilla de ingresos y egresos consiste en una lista de hojas sueltas y papel simple, que se acompañará a la declaración, en la que se anotarán los ingresos y los gastos de explotación ocurridos durante el ejercicio que se declara.

Las rentas provenientes de viviendas acogidas al Decreto con Fuerza de Ley N.º 2, de 1959 (Plan Habitacional), no deben incluirse en ésta ni en ninguna otra línea, siempre que el certificado de recepción municipal sea de fecha anterior al 1º de enero de 1965. En caso que dicho certificado se hubiere extendido en el curso del año 1965, se incluirá en la línea 3 el monto de las rentas obtenidas desde el 1º de enero de 1965 hasta la fecha del citado certificado.

Línea 4.—Anote la renta líquida efectiva obtenida en la explotación de viviendas acogidas a la Ley N.º 9.135 (Ley Pereira), acreditada en algunas de las formas explicadas respecto de la línea 3. Las rentas de estas viviendas no están exentas del impuesto de Primera Categoría, sino sólo del impuesto Global Complementario.

Línea 5.—Aquí debe anotarse la suma de las cantidades correspondiente a las líneas 1 al 4.

CALCULO DEL IMPUESTO

Línea 6.—Traslade a esta línea la cantidad anotada en la línea 5.

Línea 7.—En esta línea se anotará dos cantidades en los espacios que se han dejado con este objeto. En el primer espacio de izquierda a derecha, debe anotarse la misma cantidad que se haya anotado en la línea 6, pero sólo en caso que ésta sea igual o inferior a E\$ 2.495,04. Si la cantidad de la línea 6 es mayor que la cifra mencionada, debe anotarse solamente la cantidad de E\$ 2.495,04. En el espacio siguiente de esta línea 7 se anotará la cantidad que resulte de calcular un 3,5% sobre el monto del Sueldo Patronal que se hubiere anotado en el espacio de la izquierda.

Línea 8.—En esta línea se anotarán 3 cantidades, por cuya razón se han dejado tres espacios. En el primer espacio de izquierda a derecha, se anotará la diferencia que se produzca entre la cifra de la línea 6 y la del primer espacio de la línea 7.

En el segundo espacio a la derecha anote la cantidad que resulte de calcular un 20% sobre la citada diferencia.

En el último espacio a la derecha anote la suma de las cantidades registradas en el segundo espacio de las líneas 7 y 8.

Línea 9.—Anote el monto de las contribuciones de bienes raíces pagadas por los mismos bienes cuyas rentas efectivas y/o presuntas se anotaron en las líneas 1 a la 5 y siempre que dichas contribuciones correspondan al año 1965. Sólo tendrán derecho a esta rebaja el propietario o usufructuario de los bienes raíces. Si el bien raíz estuviere total o parcialmente exento de contribuciones se rebajará la cantidad que debería haberse pagado en caso de no existir la exención.

Línea 37.—En el cuadro correspondiente a esta línea se anotarán las cantidades efectivamente pagadas durante el año 1965 por concepto de impuesto a la renta de Categorías y de contribuciones de bienes raíces. Además, deben proporcionarse los datos que se solicitan en las columnas respectivas.

NO DEBEN ANOTARSE las siguientes cantidades:

- a) Las contribuciones de bienes raíces correspondientes a inmuebles cuyas rentas estén exentas de impuesto Global Complementario, o las correspondientes a inmuebles en que no se presuma renta, como por ejemplo: respecto de las viviendas acogidas a las franquicias del DFL N.º 2 (Plan Habitacional) o a las de la Ley N.º 9.135 (Ley Pereira); respecto de las viviendas adquiridas por intermedio de Cajas de Previsión, con créditos reajustables y siempre que el nuevo avalúo fiscal vigente en el año 1965 no haya excedido de E\$ 74.851,20;
b) Las sumas pagadas por concepto de impuesto Global Complementario;
c) Las sumas pagadas por concepto de impuesto a la Renta mínima Presunta (Patrimonial).

Línea 38.—Sume las cantidades anotadas en la última columna del cuadro anterior y el resultado anótelos en esta línea.

Línea 39.—Traslade a esta línea la cantidad anotada en la línea 36.

Línea 40.—Traslade a esta línea la cantidad anotada en la línea 38.

Línea 41.—La diferencia entre las cantidades de las dos líneas anteriores será la "Renta Neta Global" o Renta Imponible de Global Complementario que se anotará en esta línea.

CALCULO DEL IMPUESTO GLOBAL COMPLEMENTARIO

Línea 42.—En esta línea se anota la cantidad que resulte de calcular el impuesto Global Complementario sobre la cantidad anotada en la línea 41. Para facilitar el cálculo de este tributo se utilizará la siguiente tabla:

TABLA IMPUESTO GLOBAL COMPLEMENTARIO — AÑO TRIBUTARIO 1966.—

Table with 3 columns: Tramo, Factor, Cantidad Fija a Rebajar. It shows tax brackets and factors for calculating the Global Complementary Tax.

USO DE LA TABLA

- 1.o.—Cantidad anotada en la línea 41 (Renta Neta Global) se ubica en el tramo que le corresponda en la tabla;
2.o.—Dicha cantidad (Renta Neta Global) se multiplica por el "factor" que aparezca en el tramo ubicado, y
3.o.—Al resultado se le resta la cantidad fija señalada en la tabla para el mismo tramo.

EJEMPLOS SOBRE APLICACION DE LA TABLA

EJEMPLO 1.— RENTA NETA GLOBAL (Línea 41) ... E\$ 9.500,00
1.o.—Esta Renta Neta Global está comprendida en el siguiente tramo:
De E\$ 0,— a E\$ 12.475,20 x 0,10 menos E\$ 0,—
2.o.—Se multiplica E\$ 9.500,— por 0,10 y se obtiene el monto del impuesto que es de ... E\$ 950,—
3.o.—Como este tramo no tiene cantidad fija a rebajar, el impuesto es simplemente E\$ 950,—

EJEMPLO 2.— RENTA NETA GLOBAL (Línea 41) ... E\$ 20.000,—
1.o.—Esta renta Neta Global está comprendida en el siguiente tramo:
De E\$ 12.475,21 a E\$ 24.950,40 x 0,15 menos E\$ 623,76
2.o.—Se multiplica E\$ 20.000,— por 0,15 que es igual a E\$ 3.000,—
3.o.—Se le resta la cantidad fija de ... E\$ 623,76
4.o.—Se obtiene el monto del impuesto ... E\$ 2.376,24

Línea 43.—Individualice en el cuadro correspondiente a esta línea las cargas familiares que, según las explicaciones que se dan a continuación, tenga derecho a rebajar, proporcionando además los datos que allí se solicitan.

De acuerdo con la Ley de Impuesto a la Renta, SON CARGAS DE FAMILIA las siguientes personas que el contribuyente haya tenido a su cargo en cualquiera época del año 1965:

PADRES, ABUELOS, BISABUELOS, HIJOS, inclusive los adoptados, NIETOS y BIZNIETOS, HERMANOS, PADRASTROS, HIJASTROS y SUEGROS.

Para tener derecho a la rebaja por cargas familiares es menester, además, que se reúnan los siguientes requisitos:

- a) Que sean menores de 21 años o mayores de 60 años o
b) Que padezcan de cualquier invalidez física o mental, cualquiera que sea su edad, y
c) Que no hayan obtenido en el año 1965 rentas superiores a E\$ 1.247,52 (medio sueldo vital anual).

En todo caso se consideran cargas de familia las personas que no estén entre las mencionadas anteriormente siempre que ellas den origen al goce de la asignación familiar a favor del contribuyente. Por ejemplo, en este caso está el hijo estudiante de hasta 23 años de edad y la madre viuda menor de 60 años.

NO PROCEDE LA REBAJA DEL O DE LA CONYUGE COMO CARGA FAMILIAR, aunque se perciba asignación familiar, por cuanto está considerada EN LA REBAJA QUE SE OTORGA EN LA LINEA 45, (letra c) DEL FORMULARIO.

Línea 44.—Anote en esta línea la cantidad que resulte de multiplicar el número de cargas que haya individualizado en el cuadro anterior, por E\$ 124,75.

Línea 45.—En esta línea debe anotarse sólo UNA de las cantidades mencionadas en las letras a), b) y c), según corresponda, siendo menester que la condición o circunstancia que da derecho a esta rebaja se haya cumplido en cualquiera época del año 1965. Se considerará como Jefe de Familia a la persona que tenga la tuición económica del hogar. Por ejemplo, el hijo puede ser jefe de familia respecto de sus padres, si es que tiene la tuición económica de ellos.

En caso de que los cónyuges deban declarar separadamente (véase pág. 2, N.º 2 de "Normas generales para declarar y pagar los impuestos anuales a la renta"), el marido sólo podrá deducir del impuesto la cantidad de E\$ 374,26, como Jefe de Familia, y la esposa rebajará del impuesto que le corresponda únicamente la cantidad de E\$ 249,50 que se indica en la letra a).

Las rebajas por los conceptos mencionados en las líneas 44 y 45 se otorgan por su monto íntegro, cuando los hechos o circunstancias que las originen o justifiquen se hayan mantenido durante todo el año 1965 o hayan ocurrido en una fracción de éste.

Línea 46.—Esta línea debe ser utilizada exclusivamente por las personas que han declarado rentas exentas en la línea 35 del formulario. Estas personas deberán anotar en esta línea la parte proporcional del impuesto Global Complementario que corresponda al monto de las rentas exentas anotado en la línea 35.

Al efecto, se efectuarán las siguientes operaciones:

- a) Se multiplica la cantidad anotada en la línea 42 (impuesto determinado según tabla) por la cantidad anotada en la línea 35 (monto de las rentas exentas).
b) El resultado se divide por la cantidad anotada en la línea 41 (renta neta global). La cifra que se obtenga se anotará en la línea 46.

El siguiente ejemplo ilustrará la ejecución de las operaciones descritas:

Rentas exentas anotadas en la línea 35 ... E\$ 5.500,—
Renta Neta Global anotada en la línea 41 E\$ 13.500,—
Impuesto determinado en la línea 42 ... E\$ 1.401,24

Operación aritmética:

1.401,24 x 5.500,00 = 7.706,80
7.706,80 / 13.500,00 = 570,88

Cantidad a anotar en este ejemplo en la línea 46 ... E\$ 570,88

mensuales, que se descontarán por planilla en los meses de julio de 1966 a abril de 1967, siempre que concurren las siguientes condiciones: (1) Que el 50% o más del total de las rentas obtenidas en 1965 correspondan a sueldos, salarios, pensiones o montepíos, y (2) Que el monto total del impuesto determinado en la línea 29 exceda de E° 41,58.

c) Los profesionales y otros contribuyentes que deben declarar sus rentas en la Sección F de este formulario y que además estén adeudando el impuesto determinado en la línea 29, podrán compensarlo con la diferencia de impuesto de Segunda Categoría que se produzca a su favor, cuando el monto de las retenciones de la línea 17 resultare mayor que el impuesto calculado en la línea 16. Si aún quedare un saldo adeudado, éste se pagará en la forma señalada en la letra a) que antecede.

SECCION H.— IMPUESTO GLOBAL COMPLEMENTARIO

El impuesto Global Complementario es un tributo que debe pagarse además del impuesto de Primera y/o Segunda Categoría. Por consiguiente, aún cuando las rentas obtenidas por el contribuyente en 1965 hubieren tributado con el impuesto de Categoría o se declaren en las Secciones E y F de este formulario, o estén exentas de impuesto a la renta, su monto debe anotarse en los cuadros correspondientes de esta Sección, de acuerdo con las explicaciones que se dan más adelante.

No están obligados a llenar esta Sección los contribuyentes que durante el año 1965 hubieren obtenido un conjunto de rentas, cuyo monto total, antes de efectuar cualquier rebaja por concepto de bienes raíces y/o de Impuestos de Categoría, sea igual o inferior a E° 2.495,04. Los contribuyentes que estén en esta situación se eximen del impuesto Global Complementario.

Línea 30.—Anotar las sumas de las rentas que se hayan registrado en las líneas 1, 2 y 3. La cantidad correspondiente a la línea 4 (inmuebles acogidos a la Ley Pereira) se anotará en la línea 35 entre las rentas exentas del impuesto Global Complementario.

Línea 31.—Detalle en el cuadro que sigue a esta línea el monto de las rentas y otros beneficios derivados de capitales mobiliarios, como por ejemplo: acciones, bonos, debentures, préstamos, etc., cuyo total debe anotarse al margen inferior derecho de este cuadro.

En lo posible debe indicarse el monto de la renta o beneficio percibido, sin deducir el impuesto a la renta que se haya retenido o descontado, el cual deberá indicarse separadamente en la línea 37. Si no fuere posible precisar el monto del impuesto retenido o descontado de dichas rentas, debe colocarse entonces el monto líquido percibido.

Se aclara que los intereses sobre depósitos en instituciones de ahorro y los intereses sobre depósitos en el Banco del Estado de Chile y en los Bancos Comerciales, deben anotarse en esta línea como renta gravada con el impuesto Global Complementario, por disposición expresa del Art. 45, N° 2, de la Ley de la Renta.

No anote en este cuadro los siguientes beneficios de capitales mobiliarios por no estar afectos al impuesto Global Complementario:

- a) Los intereses producidos por los bonos reajustables emitidos por el Banco del Estado;
b) Las acciones liberadas que sean representativas de una capitalización equivalente;
c) Los intereses y beneficios de los bonos y pagarés dólares emitidos de acuerdo con la Ley N° 14.171, y
d) Otros intereses y beneficios exentos del impuesto Global Complementario.

En las instrucciones correspondientes a la línea 35 se dan explicaciones de las rentas exentas que deben declararse en dicha línea y de las que no se declaran de ningún modo.

Línea 32.—En el casillero "Remuneración Anual" del cuadro que sigue a esta línea debe indicarse el monto bruto del total de las cantidades percibidas en el año 1965 por concepto de sueldos, salarios, regalías, pensiones, montepíos, gratificaciones, bonificaciones, participaciones, sobresueldos, horas extraordinarias, dietas, y cualquiera otra cantidad que haya aumentado la remuneración por la prestación de servicios personales, con excepción de aquellas remuneraciones exentas del impuesto Global Complementario por leyes especiales, las cuales deben incluirse en la línea 35.

La asignación de zona que percibieron los empleados fiscales o semifiscales durante el año 1965 y la bonificación de E° 11.— mensuales otorgada por la Ley N° 14.688 están exentas del impuesto Global Complementario por su monto íntegro, aún cuando sólo a partir del 1° de mayo de 1965 se eximieron del impuesto de Segunda Categoría. Por consiguiente, dicha asignación y bonificación no se incluirán en esta línea sino en la 35.

En el casillero "Descuentos Leyes Sociales" se anotará el monto total de las imposiciones previsionales descontadas por el patrón, empleador o institución pagadora.

En el casillero "Remuneración Neta" se anotará la diferencia entre las cantidades de las dos columnas anteriores.

La suma de las cantidades que se anoten en el casillero "Remuneración Neta" se indicará al margen inferior derecho del cuadro.

Línea 33.—A esta línea se trasladará la cantidad anotada en la línea 15.

Línea 34.—En el cuadro que sigue a continuación de esta línea se anotará el monto de las participaciones, dietas u otras asignaciones obtenidas por la calidad de director o consejero de sociedades anónimas, sin rebajar el impuesto a la renta que se hubiere retenido, ya que éste debe rebajarse en la línea 37. La suma de las diversas cantidades que se anoten en el casillero "Renta Bruta" se indicará al margen inferior derecho del cuadro.

Línea 34.—En el cuadro que sigue a continuación de esta línea se anotarán todas las rentas que estén exentas del impuesto Global Complementario o sujetas a impuestos substitutivos del Global Complementario, sin que importe que dichas rentas estén exentas o no del impuesto de Categoría. Si la exención o sustitución es parcial, se anota aquí sólo la parte representativa de lo exento o sustituido, y el saldo que corresponde a lo gravado se declara en las líneas anteriores, de acuerdo a la naturaleza de la renta.

Las rentas más comunes exentas del Global Complementario que, en caso de haberse percibido deben anotarse en este cuadro, son las siguientes:

- a) Dividendos, reajustes e intereses sobre depósitos en Asociaciones de Ahorro y Préstamos;
b) Intereses de los bonos reajustables emitidos por el Banco del Estado de Chile;
c) Intereses y amortizaciones de bonos emitidos por cuenta o con garantía del Estado, y los de los Bonos o Letras Hipotecarias emitidos por la Caja de Crédito Hipotecario, los emitidos o que se emitan por el Banco del Estado de Chile, o por las demás instituciones regidas por la Ley de 29 de agosto de 1855, tales como el Banco Hipotecario de Chile y el Banco Hipotecario de Valparaíso, y los bonos emitidos por las Municipalidades;
d) Dividendos repartidos por las Sociedades Constructoras de Viviendas económicas, acogidas al Plan Habitacional o a la Ley Pereira;
e) Dividendos repartidos por la Sociedad Constructora de Establecimientos Educativos y Hospitalarios;
f) Intereses de depósitos en cuentas de ahorro para la vivienda;
g) Bonificación de E° 11 mensuales otorgada a gremios de empleados y obreros por Ley 14.688;
h) Asignación de zona a los empleados fiscales y semifiscales;
i) Dividendos repartidos por empresas pesqueras acogidas al DFL 266, de 1960, que están exentas del Impuesto Global Complementario en un 90%. El 10% restante debe declararse como renta afecta en la línea 31.
j) Rentas de viviendas acogidas a las franquicias de la Ley N° 9.135 (Ley Pereira), etc.
Todas estas rentas exentas del impuesto Global Complementario se incluyen en la "renta bruta global" sólo para los efectos de aplicar la escala progresiva de las tasas del impuesto, pues, en compensación, se rebaja del impuesto determinado la parte proporcional de éste que corresponde a dichas rentas exentas (véase línea 46).

Se advierte que los dividendos y cualquiera otra cantidad repartida en dinero por las sociedades anónimas constituyen rentas gravadas efectivamente con el impuesto Global Complementario, por disposición expresa de la Ley de la Renta, razón por la cual deben incluirse en la línea 31.

NO DEBEN INCLUIRSE en esta sección, ni en ninguna otra, las siguientes rentas o beneficios:

- Rentas de propiedades acogidas al DFL N° 2, sólo en caso que el respectivo permiso municipal haya sido reducido a escritura pública.
— Las erías de acciones (acciones liberadas) que sean representativas de una capitalización equivalente.
— Los intereses y beneficios de los bonos y pagarés dólares emitidos de acuerdo con las leyes N.os 14.171 y 13.305.

Se hace presente que las rentas que sólo estén exentas de impuesto de Categoría, pero no del Global Complementario, no se incluirán en esta línea, sino en las anteriores, según la naturaleza de estas rentas.

Línea 10.—Se anota la diferencia entre las cantidades anotadas al final de las líneas 8 y 9. Si la cantidad de la línea 9 es mayor que la de la línea 8, se colocará una raya horizontal y no el resultado negativo.

Línea 11.—Anotar la cantidad que resulte de calcular un 20,72% por concepto de reajuste sobre la cantidad determinada en la línea anterior. Si Ud. opta por pagar la totalidad del impuesto anual a más tardar el 15 de abril de 1966, calcule sólo el 10,36% de reajuste. Anote en el espacio respectivo el porcentaje de reajuste que corresponda según lo explicado anteriormente.

Línea 12.—Anotar la cantidad que resulte de sumar las cantidades de las líneas 10 y 11.

SECCION F.— IMPUESTO SEGUNDA CATEGORIA

Esta sección debe ser utilizada por aquellas personas que hayan obtenido rentas provenientes de profesiones liberales u ocupaciones lucrativas.

También deben declarar en esta sección las personas mencionadas en las letras a), b), d) y f) de la portada de este Suplemento, siempre que no tengan la calidad de empleado u obrero.

Asimismo, los socios o asociados de sociedades de personas que presten exclusivamente servicios o asesorías profesionales por intermedio de estas mismas personas, deberán declarar individualmente su participación en las utilidades sociales, en esta misma Sección, acompañando el balance general respectivo, firmado por un Contador Colegiado y con E° 2,48 en estampillas de impuesto fiscal.

Las personas naturales señaladas anteriormente deben declarar en esta Sección del formulario la totalidad de sus ingresos brutos obtenidos por las actividades indicadas, pero sin incluir en estos ingresos los sueldos y otras remuneraciones que hubieren percibido durante el año 1965 en calidad de empleado u obrero. Los ingresos deben estar contabilizados en un libro de entradas y gastos debidamente timbrado, de acuerdo con la Ley de Timbres, Estampillas y Papel Sellado.

Línea 13.—Anotar el total de los ingresos brutos según contabilidad, sin deducir el impuesto con tasa provisional de 3,5% de Segunda Categoría que se le hubiere retenido sobre dichos ingresos.

Línea 14.—Anotar el total de los gastos incurridos en la obtención de los ingresos que aparezcan contabilizados en el libro de ingresos y egresos o, en su defecto, puede rebajar como gasto un 30% del monto de los ingresos brutos.

Línea 15.—Anotar el resultado de la diferencia entre las cantidades correspondientes a las líneas 13 y 14.

CALCULO DEL IMPUESTO

Línea 16.—Anotar la cantidad que resulte de calcular un 7% sobre el monto de la Renta Imponible determinada en la línea 15.

Línea 17.—Si durante el año calendario 1965 le han retenido el impuesto de Segunda Categoría (Art. 36, N.º 2), con tasa provisional del 3,5%, registre en esta línea el total de dichas retenciones.

Para acreditar dichas retenciones bastará una declaración jurada del propio contribuyente, de acuerdo con el siguiente modelo:

Modelo de declaración jurada: "Declaro bajo juramento que durante el año 1965 las siguientes firmas han descontado de mis honorarios o ingresos las cantidades que se señalan por concepto de impuesto de Segunda Categoría, Artículo 36, N.º 2, de la Ley de la Renta, con tasa provisional del 3,5%:"

Línea 18.—Se anotará el remanente que resulte de restar la cantidad de la línea 17 de la cifra de la línea 16.

Si el total de retenciones anotadas en la línea 17, resulta mayor que el impuesto de Segunda Categoría calculado en la línea 16, NO ANOTE EN ESTA LINEA NINGUNA CANTIDAD, ni efectúe ningún otro cálculo en esta sección, sino que, en su reemplazo, coloque una raya horizontal.

Cabe hacer presente que el exceso de impuesto retenido provisoriamente con tasa de 3,5% que resulte en relación con el impuesto con tasa del 7%, puede darse de abono al pago del impuesto Global Complementario, anotando dicho exceso en la línea 47.

Línea 19.—Aquí se anota la cantidad que resulte de calcular un 20,72% sobre el remanente obtenido en la línea 18. En caso que el contribuyente decida pagar la totalidad del impuesto de Segunda Categoría dentro del plazo legal para pagar la primera cuota, es decir, a más tardar el 15 de Abril de 1966, se calculará en esta línea sólo un reajuste del 10,36%. Indique en esta línea el porcentaje que haya aplicado.

Línea 20.—Sume las cantidades de las líneas 18 y 19 y el resultado será el Impuesto Declarado a Pagar de Segunda Categoría que deberá anotarse en esta línea.

SECCION G.— DIFERENCIA IMPUESTO A LA RENTA DE SEGUNDA CATEGORIA

(Sueldos, salarios, gratificaciones y otros) (Artículo 38)

A los empleados, obreros, jubilados o montepiados que en uno o más meses del año 1965 no les hubieren retenido el impuesto de Segunda Categoría del 3,5% sobre sus remuneraciones o rentas porque ellas en el mes o meses respectivos hubieren sido de monto inferior a un sueldo vital mensual (E° 207,92), les corresponderá llenar esta Sección G, ya que son deudores de una parte de dicho tributo que debe declararse en esta oportunidad.

Línea 21.—Indique el nombre completo o razón social del empleador y su domicilio.

Línea 22.—Anotar el monto bruto de las remuneraciones percibidas durante el año 1965, es decir, sin ningún descuento o rebaja.

Línea 23.—Anotar las imposiciones previsionales que le hayan descontado de sus remuneraciones durante el año 1965.

Línea 24.—Anotar el resultado obtenido después de restar la cantidad de la línea 23 de la cifra de la línea 22.

CALCULO DEL IMPUESTO

Línea 25.—En esta línea anote la cantidad que resulte de calcular un 3,5% sobre la Renta Líquida Imponible determinada en la línea 24.

Línea 26.—Anotar la cantidad total que le hayan retenido por concepto de impuesto de Segunda Categoría (Art. 36, N.º 1), durante el año 1965.

Línea 27.—Anotar la diferencia entre las cantidades de las líneas 25 y 26.

Línea 28.—Anotar la cantidad que resulte de aplicar un 20,72% sobre la cantidad determinada en la línea 27. Si opta por pagar la totalidad del impuesto adeudado a más tardar el 15 de abril de 1966, aplique sólo un reajuste de 10,36%. Indique en esta línea el porcentaje que haya aplicado.

Línea 29.—Sume las cantidades de las dos líneas anteriores. El resultado será el impuesto a pagar que deberá anotarse en esta línea.

El impuesto determinado en esta línea se pagará en alguna de las siguientes formas:

- a) Como norma general, el impuesto adeudado deberá cancelarse en tres cuotas iguales. La primera, al entregar su declaración y las restantes en los meses de julio y noviembre de 1966.
b) En el caso de los contribuyentes que no sean profesionales ni desempeñen ocupaciones lucrativas, cuyas rentas se deben declarar en la Sección F de este formulario, el impuesto determinado en la línea 29 podrá, a opción del interesado, pagarse en 10 cuotas

(Estas instrucciones continúan en la Pág. 12.)

Fechas de Declaración y Pago para el Año 1966 de los Impuestos a la Renta Enrolados, a la Renta Mínima Presunta y Contribuciones de Bienes Raíces

CONTRIBUCIONES DE BIENES RAICES

1.— PRIMER SEMESTRE DE 1966.

Durante el mes de FEBRERO debieron pagarse las contribuciones de bienes raíces correspondientes al primer semestre del presente año, con excepción de las Provincias de Chiloé, Aysén y Magallanes.

2.— Propiedades ubicadas en las Provincias de Chiloé, Aysén y Magallanes. En el mes de junio deberán cancelarse las contribuciones del segundo semestre de 1965, y del primer semestre de 1966, de las propiedades ubicadas en dichas Provincias.

3.— Contribuyentes que hayan reclamado del avalúo de su propiedad. Las contribuciones correspondientes a bienes raíces cuyos avalúos hayan sido reclamados, se pagarán sin intereses ni sanciones en los siguientes plazos, considerando la fecha de notificación de la resolución del fallo en el "Diario Oficial".

Segundo Semestre de 1965.

- Resoluciones notificadas con posterioridad al 2 de noviembre de 1965, y antes del 16 de enero de 1966, el pago debió efectuarse durante el mes de FEBRERO del presente año.
- Resoluciones notificadas con posterioridad al 15 de enero de 1966, y antes del 2 de abril del mismo año, el pago deberá efectuarse durante el mes de MAYO de 1966.
- Resoluciones notificadas con posterioridad al 1º de abril de

1966, el pago se efectuará durante el año 1966, en las oportunidades que se señalarán en decretos que se dictarán al efecto.

Primer Semestre de 1966.

- Resoluciones notificadas con posterioridad al 15 de enero de 1966, y antes del 2 de abril del mismo año, el pago deberá efectuarse durante el mes de MAYO.
- Resoluciones notificadas con posterioridad al 1º de abril de 1966, el pago se efectuará durante el año 1966, en las oportunidades que se señalarán en decretos que se dictarán al efecto.

4.— SEGUNDO SEMESTRE DE 1966.

Las contribuciones de bienes raíces correspondientes al Segundo Semestre del presente año, deberán pagarse en el mes de SEPTIEMBRE, excepto las de la Provincia de Aysén que se pagarán en el mes de NOVIEMBRE.

5.— PREDIOS DE AVALUO INFERIOR A Eº 5.000, VIGENTE AL 1º DE AGOSTO DE 1965.

- Contribuciones del segundo semestre de 1965, o anteriores, podrán pagarse sin intereses penales hasta el 31 de mayo de 1966.
- Contribuciones correspondientes a los dos semestres de 1966, deberán pagarse en el mes de septiembre del presente año.

IMPUESTO A LA RENTA MINIMA PRESUNTA

De acuerdo al Decreto Nº 122, publicado en el "Diario Oficial" de 14 de enero del presente año, el IMPUESTO A LA RENTA MINIMA PRESUNTA correspondiente al año 1966, se pagará en tres cuotas iguales, en las siguientes fechas:

PRIMERA CUOTA, hasta el 15 de abril.

SEGUNDA CUOTA, durante el mes de julio, y

TERCERA CUOTA, durante el mes de noviembre.

Los contribuyentes de este tributo que deban pagar el impuesto a la Renta en los mismos plazos señalados anteriormente, deberán efectuar el pago de ambos conjuntamente.

PARA MAYORES INFORMACIONES CONSULTE EN CUALQUIERA OFICINA DE IMPUESTOS INTERNOS O EN LAS TESORERIAS COMUNALES

EN SANTIAGO PUEDE UTILIZAR EL SERVICIO DE INFORMACION TELEFONICA, FONOS N.ºs. 85820 y 89655, DE LA DIRECCION DE IMPUESTOS INTERNOS, Y LOS TELEFONOS N.ºs. 66906 y 81697 DE LA OFICINA DE INFORMACIONES DE LA TESORERIA GENERAL.

IMPUESTOS A LA RENTA

LEY DE IMPUESTO A LA RENTA

1.— CASOS GENERALES.

Deberán declararse hasta el 15 de abril y pagarse en tres cuotas iguales, en las siguientes fechas:
PRIMERA CUOTA, hasta el 15 de abril conjuntamente con la declaración.

SEGUNDA CUOTA, durante el mes de julio, y

TERCERA CUOTA, durante el mes de noviembre.

Se incluyen en este caso los impuestos indicados a continuación:
PRIMERA CATEGORIA, sobre rentas de bienes raíces, industria, comercio, minería, pesca, etc., en los casos de ejercicios terminados en noviembre y diciembre de 1965.

SEGUNDA CATEGORIA, sobre rentas de profesionales y de ocupaciones lucrativas, obtenidas en el año calendario 1965.

GLOBAL COMPLEMENTARIO.

GANANCIAS DE CAPITAL.

ADICIONAL, en los casos de ejercicios terminados en noviembre y diciembre de 1965.

2.— CASOS ESPECIALES.

a) El Impuesto Global Complementario que puede pagarse en 10 cuotas, respecto de los empleados, obreros, montepiados y pensionados, deberá declararse hasta el 15 de abril y pagarse mediante el sistema de retención, en cuotas mensuales iguales, entre julio de 1966 y abril de 1967.

b) Los impuestos de Primera Categoría, Ganancias de Capital y Adicional, correspondientes a ejercicios anuales finalizados en el mes de enero de 1966, deberán declararse en el mes de abril y pagarse en tres cuotas iguales en los meses de abril, conjuntamente con la declaración, julio y noviembre.

c) Los impuestos de Primera Categoría, Ganancias de Capital y Adicional, correspondientes a ejercicios anuales finalizados entre los meses de febrero y octubre, deberán declararse dentro de los 90 días de la fecha del balance y pagarse en tres cuotas iguales, la primera al presentar la declaración y la segunda y tercera en los dos trimestres siguientes, respectivamente.

OTROS IMPUESTOS DE DECLARACION ANUAL

Impuesto de 6% Adicional a las Empresas Periodísticas y Agencias Noticiosas.

Debe declararse y pagarse en tres cuotas, en los mismos plazos señalados para los contribuyentes de la Primera Categoría de la Ley de la Renta, considerando el cierre del ejercicio anual correspondiente.

Impuesto único a los camiones, artículo 6º de la Ley Nº 12.084, e Im-

puesto único a los microbuses, taxis y taxibuses, artículo 109 de la Ley Nº 16.250.

Deben declararse hasta el 15 de abril y pagarse en tres cuotas iguales en los siguientes plazos:

PRIMERA CUOTA, hasta el 15 de abril conjuntamente con la declaración.

SEGUNDA CUOTA, durante el mes de julio, y

TERCERA CUOTA, durante el mes de noviembre.

IMPUESTO A FAVOR DE LA CORPORACION DE LA VIVIENDA

1.— CASOS GENERALES.

Deberá declararse hasta el 15 de abril y pagarse en dos cuotas iguales en los meses de julio y noviembre, los impuestos provenientes de ejercicios terminados en noviembre y diciembre del año 1965.

2.— CASOS ESPECIALES.

a) Deberá declararse en el mes de abril y pagarse en dos cuotas

iguales en los meses de julio y noviembre, los impuestos provenientes de ejercicios terminados en enero de 1966.

b) Deberá declararse dentro de los 90 días de la fecha del balance y pagarse en dos cuotas iguales en los plazos que corresponde pagar la segunda y tercera cuotas del respectivo impuesto a la Renta de categoría, los impuestos correspondientes a ejercicios anuales finalizados entre los meses de febrero y octubre.

CALENDARIO TRIBUTARIO 1966

semestre del año 1965, o anteriores, de predios de avalúo inferior a Eº 5.000, vigente al 1º de agosto de 1965.

JUNIO

Deben pagarse las contribuciones de bienes raíces del Segundo Semestre del año 1965 y del Primer Semestre del año 1966, en las provincias de Chiloé, Aysén y Magallanes.

JULIO

Entre el 1º y el 31 debe pagarse:

1.— Segunda cuota de los siguientes impuestos:
Anual a la Renta y a la Renta Mínima Presunta; 6% Adicional a las Empresas Periodísticas y Noticiosas; Impuesto único a los camiones e Impuesto único a los microbuses, taxis y taxibuses.

2.— La primera cuota del impuesto de 4% ó 5% a favor de la Corporación de la Vivienda.

3.— Debe retenerse la Primera cuota del impuesto Global Complementario en 10 cuotas.

AGOSTO

Dentro de los primeros diez días deberá pagarse la primera cuota retenida del Impuesto Global Complementario en 10 cuotas.

SEPTIEMBRE

1.— Debe pagarse el Segundo Semestre de las contribuciones de bienes raíces, excepto en la provincia de Aysén.

2.— Deberán pagarse las contribuciones de bienes raíces correspondientes a los dos semestres del año 1966, de los predios de avalúos inferior a Eº 5.000, vigente al 1º de agosto de 1965.

NOVIEMBRE

Entre el 1º y el 30 debe pagarse:

1.— Tercera cuota de los siguientes impuestos:
Anual a la Renta y a la Renta Mínima Presunta; 6% Adicional a las Empresas Periodísticas y Noticiosas; Unico a los camiones y Unico a los microbuses, taxis y taxibuses.

2.— La Segunda cuota del impuesto de 4% ó 5% a favor de la Corporación de la Vivienda.

3.— El Segundo Semestre de las contribuciones de bienes raíces en la provincia de Aysén.

NOTA: En el calendario no se incluye a los contribuyentes de Primera Categoría, Ganancias de Capital y Adicional, cuyos ejercicios anuales finalizaron entre los meses de febrero y octubre.

FEBRERO

1.— Debieron pagarse las contribuciones de bienes raíces correspondientes al Primer Semestre de 1966, con excepción de las provincias de Chiloé, Aysén y Magallanes.

2.— Debieron pagarse las contribuciones de bienes raíces correspondientes al Segundo Semestre del año 1965, de los predios cuyos avalúos hayan sido reclamados y las resoluciones del fallo notificadas con posterioridad al 2 de noviembre de 1965 y antes del 16 de enero de 1966.

MARZO

1.— Durante este mes y hasta el 15 de abril deberán presentar su declaración y pagar un tercio de los impuestos que les afecten, los contribuyentes gravados con los siguientes impuestos anuales:
Impuesto a la Renta; 6% Adicional a las Empresas Periodísticas y Noticiosas; Impuesto único a los camiones, Ley Nº 12.084 e Impuesto único a los microbuses, taxis y taxibuses, Ley Nº 16.250.

2.— Durante este mes y hasta el 15 de abril deberá pagarse la primera cuota del Impuesto a la Renta Mínima Presunta, conjuntamente con el Impuesto a la Renta cuando proceda.

3.— Durante este mes y hasta el 15 de abril deberán declararse: Impuesto Global Complementario en 10 cuotas, y el impuesto de 4% ó 5% a favor de la Corporación de la Vivienda.

ABRIL

El día 15 vence el plazo para:
Declarar y pagar la Primera Cuota del impuesto anual a la Renta; 6% Adicional a las Empresas Periodísticas y Noticiosas; Impuesto único a los camiones e Impuesto único a los microbuses, taxis y taxibuses.

Pagar la Primera Cuota del Impuesto a la Renta Mínima Presunta, conjuntamente con el impuesto a la renta, cuando proceda. Declarar el impuesto Global Complementario en 10 cuotas y el impuesto de 4% ó 5% a favor de la Corporación de la Vivienda.

MAYO

1.— Deben pagarse las contribuciones de bienes raíces correspondientes al Segundo Semestre de 1965 y Primer Semestre de 1966, de los predios cuyos avalúos hayan sido reclamados y las resoluciones del fallo notificadas con posterioridad al 15 de enero de 1966 y antes del 2 de abril.

2.— Deberán pagarse las contribuciones de bienes raíces del segundo

DETERMINACION DE LA RENTA NETA GLOBAL

Table with 2 columns: Description (e.g., SUMA DE LA RENTA BRUTA GLOBAL SEGUN LINEA N° 36) and Amount (E\$).

CALCULO DEL IMPUESTO

Table with 2 columns: Description (IMPUESTO DETERMINADO SEGUN TABLA) and Amount (E\$).

SE REBAJAN DEL IMPUESTO LAS SIGUIENTES CANTIDADES:

Rebaje la cantidad de E\$ 124,75 por cada una de las siguientes CARGAS FAMILIARES, excluyendo al cónyuge.

Table with 3 columns: NOMBRE, AÑO DE NACIMIENTO, PARENTESCO O CAUSAL.

Table with 2 columns: Description (Número de cargas de familia, etc.) and Amount (E\$).

SECCION I. IMPUESTO ADICIONAL

Table with 2 columns: Description (Total de rentas imponibles de Categoría, etc.) and Amount (E\$).

CALCULO DEL IMPUESTO

Table with 2 columns: Description (Impuesto determinado, MENOS: Impuesto Adicional retenido, etc.) and Amount (E\$).

SECCION J. IMPUESTO RENTA MINIMA PRESUNTA

Table with 2 columns: Description (Impuesto determinado según tabla, etc.) and Amount (E\$).

SECCION K. DECLARACION DE ACCIONES Y BONOS (Art. 71)

Table with 4 columns: TIPO DE VALORES MOBILIARIOS, ACCIONES, BONOS, ACCIONES LIBERADAS.

FACSIMIL DEL FORMULARIO N° 103 (impreso en tinta verde) (SOLICITE SU FORMULARIO EN LAS OFICINAS DE IMPUESTOS INTERNOS)

REPUBLICA DE CHILE SERVICIO DE IMPUESTOS INTERNOS 103

N° INTERNO

AÑO TRIBUTARIO 1966

DECLARACION DE IMPUESTO A LA RENTA - PERSONAS NATURALES 1ª CATEGORIA - 2ª CATEGORIA - GLOBAL COMPLEMENTARIO - ADICIONAL

Deben usar este formulario las personas naturales que desarrollen una o más de las siguientes actividades: EMPLEADOS; JUBILADOS; MONTEPIADOS; OBREROS; PROFESIONALES y personas que desempeñen ocupaciones lucrativas. Además, DIRECTORES DE SOCIEDADES ANONIMAS (Art. 39).

SECCION A. INDIVIDUALIZACION DEL CONTRIBUYENTE

Form with fields for personal data: Apellido paterno, Apellido materno, Nombre, Calle, N°, Of./Dpto. N°, Fono, Casilla, Comuna, etc.

INDIVIDUALIZACION DEL CONYUGE

Form with fields for spouse data: Nombre de soltero, Calle, N°, Of./Dpto. N°, Comuna, etc.

USO EXCLUSIVO DE IMPUESTOS INTERNOS

Form with fields: COMUNA N°, N° EMPLEADOR, COMPROBANTE DE PAGO N°, IMPUESTO PAGADO E\$, SIMBOLOGIA ACTIVIDAD.

SECCION B. RESUMEN DEL IMPUESTO DECLARADO (Lléñese una vez completado el formulario)

IMPORTANTE: Es imprescindible ceñirse cuidadosamente al folleto de instrucciones para llenar este cuadro Resumen

Summary table with 9 columns: SECCION, TIPO DE IMPUESTO, RENTA IMPONIBLE, MONTO DETERMINADO, REBAJAS AL IMPUESTO, SUB-TOTAL, REAJUSTE, TOTAL IMPUESTO DECLARADO A PAGAR.

RENTA MINIMA PRESUNTA: Rol año 1965 N° COMUNA

SECCION C. SOLO PARA LOS QUE SE ACOJAN AL PAGO EN 10 CUOTAS DEL IMPUESTO GLOBAL COMPLEMENTARIO Y/O DIFERENCIA DE IMPUESTO DE SEGUNDA CATEGORIA (Art. 38) DE LA SECCION "G"

Form with fields for employer/employee information: Nombre del empleador, Nombre del habilitado o pagador, Domicilio de la Empresa, etc.

