

EN ESTA
EDICION

Ley de Compraventa Reactualizada e Instrucciones de Impuestos Internos

LA NACION

Año L — Santiago de Chile — Sábado 30 de Abril de 1966 — Precio: E° 0,30 — Edic. Aérea: E° 0,35 — N.º 17.678

Edición de 28 páginas - En dos secciones
Cronica, Págs. 1 y 8
Política 4 y 8
Redacción 2
Gremios 9 y 11
Económicos 10
Cámara 12 a 14
Provincias 15
Tcator, Pág. 16 y 17
Cables 18 y 19
Deportes, 20, 21, 23 y 25
Boletín 22
CORVI 24
Guía 26
Hípica 27
Magazine 28

TIEMPO PARA SAN-
TIAGO: Nubosidad
parcial alta.
TEMPERATURA DE
AYER: Máxima, 22,9°
C, a las 15,50 horas.
Mínima: 6,8° C, a las
11,5 horas.

PRONOSTICO: En la
región norte y central
se observará nubosi-
dad alta en el inter-
ior y neblinas matri-
nales en la costa. En
la zona sur, nublados
y chubascos parciales.

MUNDIAL DE BASQUETBOL:

Rusia, Yugoslavia y USA Definen el Título

YUGOSLAVIA Y ESPAÑA EN EL PRELIMINAR. ESTADOS UNIDOS Y UNION SOVIETICA EN EL MATCH DE FONDO

Esta noche, en el rec-
tángulo ad hoc del Estadio Na-
cional, se cumplirá la jor-

nada final del Campeonato
Mundial Masculino Extraor-
dinario de Basquetbol que

ha organizado la Federa-
ción Chilena de este depor-
te. En esta fase final del

torneo, corresponde enfren-
tarse a las selecciones de
Yugoslavia y España, en el
cotejo preliminar y más tar-
de en el match de fondo, a
los representativos de Esta-
dos Unidos y Unión Sovi-
ética.

De acuerdo a los resulta-
dos que se han producido
en todas las jornadas ante-
rior, la obtención del tí-
tulo máximo de la competi-
ción está supeditada a lo
que ocurra en la etapa que
se cumple esta noche. En
efecto, en caso de que Yu-
goslavia supere a España y a
su vez gane Rusia a Estados
Unidos, el campeonato se lo

adjudicará la representa-
ción soviética, ya que, igua-
lando en puntaje con Yu-
goslavia, lo favorece la cir-
cunstancia de haber ganado
en el cotejo sostenido entre
ambos equipos. En cambio,
si vence Estados Unidos a
Unión Soviética y gana
también Yugoslavia a Espa-
ña, el título pertenecerá al
conjunto yugoslavo, por el
hecho que ganó en su par-
tido a Estados Unidos. Fi-
nalmente, se clasificará
campeón el elenco norte-
americano sólo en el caso
de que gane a U. Soviética
y pierda, a su vez, Yugos-
lavia con España.



En conferencia de prensa, el Consejero Nacional de Promoción Popular, Sergio Ossa, dio a conocer en detalle el proyecto de ley que crea y organiza dicho organismo, mediante una indicación que formula el Ejecutivo al proyecto de ley sobre Juntas de Vecinos y demás organizaciones comunitarias. EN EL GRABADO, Sergio Ossa explica el significado que tendrá la aprobación de este proyecto. A su lado, el Jefe del Departamento de Estudios Legales y Administrativos de la Consejería, Armando de Ramón.

Próximos de Impuestos Pequeños Propietarios

El Presidente Eduardo Frei, en su alocución al Congreso, anunció el decreto que modifica el artículo 1º de la ley que exige el pago de cualquier impuesto local a los dueños de predios que en 1965 fueron avasados en cinco mil escudos. El decreto lleva también la firma del Ministro de Hacienda, Subsecretario, Domingo San-
maría. El lunes o martes próximo será publicado en el Boletín Oficial.

El Subsecretario de Hacienda, Andrés Zaldívar, explicó que esta ley del Fisco de-
berá ser percibida anualmente

en la que se estudiaron las formas de mejorar las rentas de estos servidores de la Administración Pública, explicó que le llevará todos los antecedentes correspondientes al Primer Mandatario y que el Gobierno estaba llano a estudiar todo lo relativo a esta situación con el fin de buscar la solución más adecuada, ya que ese Poder afronta una difícil situación por cuanto los abogados prefieren dedicarse a la actividad privada antes que ejercer la carrera judicial, por las bajas rentas que se perciben.



El Sr. HEFFERTZ, candidata a Reina de los alumnos de la Escuela Dental de la Universidad de Chile, junto con sus compañeras, poco después del momento de ayer, debió pagar "su rescate" por el secuestro que había sido objeto, con un involuntario chapu-

ción en la pileta de Avenida Buñes. Traficó la causa y defraudó a los mirones, toda vez que el compromiso era darse el remojón con un minúsculo bikini. No por eso el espectáculo dejó de ser aplaudido por los transeúntes.

Erradicarán 115 Familias del Zanjón de la Aguada

Desde las 8 horas de hoy comenzarán a ser erradicadas en camiones del Ejército y de la CORVI 115 familias de la población Sierra Bella, que, en conjunto, forman 1.500 personas, por haberse de grupos de numerosos hijos, a las viviendas definitivas construidas por la Corporación de la Vivienda en La Cisterna, a la altura del Paradero 31.

Esta erradicación está comprendida en el Plan del actual Gobierno para la eliminación de las poblaciones marginales y en este caso se tuvo en consideración la urgencia del problema, debido a que 45 de estas familias, ubicadas en el Zanjón de la Aguada hasta San Joaquín, lindante con el Parque Isabel Biquelme, vivían en unas antiguas chancheras que fueron eliminadas, y, sin embargo, sirvieron para alojar a varias familias que soportaron por largo tiempo un drama pavoroso.

Las nuevas viviendas que ocuparán estas familias corresponden a 596 construidas por la CORVI, de acuerdo al Plan de Erradicación, y son definitivas, de madera y constan de living-comedor, 3 dormitorios y servicios. Cada una comprende un sitio de 400 metros cuadrados, con 56 metros cuadrados de edificación.

A estas viviendas les corresponderá erradicarse a las familias que viven en las poblaciones marginales de Ramón Carvallo, de La Cisterna; El Manzanar, en el Paradero 22, y que se encuentran en la vía pública, y la de Espejo con Ochagavía.

La erradicación de hoy se hace gracias a las gestiones realizadas por la Junta de Vecinos de la población Sierra Bella, ante el vicepresidente de la Corporación de Servicios Habitacionales (CORHABIT), a cargo de quien ha estado la distribución de estas viviendas.

La operación de hoy estará bajo la dirección del jefe de Promotores de la CORHABIT, Ignacio Manríquez, y en todo momento para su realización se ha contado con la colaboración del Gobernador del Departamento Presidente Aguirre Cerda, Francisco Rivera.

FLORES DE OTOÑO



Un mosaico multicolor de grandes begonias, rodeado de césped natural, recibe al visitante a la Exposición de Flores y Plantas de Otoño, en el hall del Instituto Cultural de Providencia. La exposición, inaugurada ayer, a las 19 horas, permanecerá abierta al público hasta mañana en la tarde. EN EL GRABADO, socias de los diferentes Clubes de Jardines de la capital colocan los últimos toques al mosaico de begonias, y arreglan las ramas del papiro, colocado en una esquina.

Nueva Política Lechera Autoabastecerá al País

Una documentada exposición hizo ayer el Ministro de Agricultura, Hugo Trivelli, en conferencia de prensa, para informar sobre la política de abastecimiento de leche en el país, de mejoramiento de la dieta alimenticia, de los precios a pagar a los productores, de los precios al consumidor de la leche y demás productos lácteos y de las medidas destinadas a estimular y acelerar la producción.

El Secretario de Estado anunció que en las ciudades de Valparaíso, Viña del Mar, Santiago y Concepción, regirán dos tipos de leche para el público consumidor. La

leche fresca con 30 gramos de materia grasa se expendrá a 530 pesos el litro, y la leche con 25 gramos de materia grasa y 98 de sólidos (proteínas, sales minerales) a 380 pesos el litro.

El anuncio de estos precios conviene relacionarlos con los que tienen otros artículos de uso generalizado: cabe así señalar que el consumidor paga hoy día 1.053 pesos por el litro de Coca-Cola; 867 pesos por el litro de Cachantún; 1.404 pesos por el litro de cerveza Escudo; 1.158 pesos por el litro de pilsener, y 960 pesos por una cajetilla de cigarrillos Hilton.

Trivelli señaló que el precio de la leche será diferente de acuerdo a ciertas zonas en las cuales se ha dividido el país. Entre Tarapacá y Coquimbo, ambas provincias inclusive, regirá libertad de precio; entre Aconcagua y Linares, el litro de leche con 33,7 gramos de grasa tendrá un precio de 450 pesos el litro; en las provincias de Nuble, Bio-Bio, Concepción y Departamento de Angol, provincia de Malleco, habrá precios de 450 pesos el litro para la leche de 33,7 gramos de materia grasa destinada al consumo fresco, y otro de 348 pesos para la leche del mismo tenor, destinada a la industria; entre Malleco y Chilo, habrá un precio promedio para los próximos doce meses, de 320 pesos, y uno mínimo de 288 pesos el litro para la leche de 30 gramos de grasa puesto en planta; en las provincias de Aisen y Magallanes habrá libertad de precio.

El Ministro Trivelli abordó también los alcances de la política de fomento lechero del Gobierno y cuyos puntos principales se contienen en una declaración conjunta de la Secretaría de Estado a su cargo y de las de Economía y de Salud.

Los precios que se han señalado, según esa declaración, representan a nivel del productor un aumento del 50 por ciento con respecto a los niveles existentes hasta esta fecha y además, en términos reales, los mejores precios pagados a los productores durante los últimos 20 años.

El Gobierno desea enfatizar que esta acción de hoy día forma parte de sus planes integrales de Reforma Agraria y desarrollo agropecuario. No sólo debemos modificar las actuales estructuras agrarias, sino además crear los incentivos económicos para que los nuevos empresarios que la Reforma Agraria está formando como los actuales empresarios logren mejorar sus lecherías y aumentar la produc-

ción a través de una mejor tecnología y un uso más intensivo del suelo. Ello no lo logramos si no actuamos con realismo frente a los precios. Esta ha sido la posición expresada desde un comienzo y todas las medidas de política han estado así orientadas.

El Gobierno espera que este gran sacrificio que se les pide a los consumidores sea comprendido por los productores e intensifiquen y mejoren sus técnicas de producción a fin de que el país pueda a corto plazo autoabastecerse de productos lácteos.

El anuncio de estos precios debe reiterar que en la actualidad a causa de la escasa producción nacional, las principales ciudades del país se deben abastecer con una mezcla de leches recombinadas y frescas. Este producto contiene por litro 23 gramos de materia grasa y 87,5 gramos de sólidos no grasos.

En el futuro se expendrán dos tipos de leche:

a) Leche Crema pasteurizada, natural que tendrá un contenido de 30 gramos de materia grasa por litro y 87,5 gramos de sólidos no grasos. Este será un nuevo producto que se incorporará al mercado y que se expendrá al público en botellas de tapa roja.

b) Leche pasteurizada, que será una leche con 25 gramos de materia grasa, por litro, o sea, con el mismo contenido de la que desde hace años y hasta hoy se ha venido consumiendo. Será, sin embargo, reforzada en su contenido de proteínas y sales minerales y vitaminas. En efecto, los sólidos no grasos se elevarán de 87,5 gramos por litro a 98 gramos por litro. A pesar de este mayor valor nutritivo, se ha otorgado un aumento muy moderado de su precio. Esta leche pasteurizada se expendrá al público en botellas con tapa blanca a E° 0,38 el litro.

De la leche crema pasteurizada, (PASA A LA PAGINA 19)

Democracia Cristiana europea solidariza con la revolución chilena, dijo Mariano Rumor

La Reforma Agraria, las relaciones entre los partidos Demócrata Cristianos del mundo y Estados Unidos, y los pasos que desarrolla la revolución en América Latina, fueron los temas centrales enuncados por Mariano Rumor, presidente de la Democracia Cristiana Europea y líder de este movimiento político en Italia, durante la conferencia de prensa que ofreció ayer en la Embajada de su país.

Mariano Rumor visita por segunda vez nuestro país. Anteriormente, en 1957, estuvo en Chile con motivo de un Congreso Internacional. El líder europeo asistió a la V Conferencia de la DC Mundial, realizada en Lima.

REFORMA AGRARIA

Al referirse al proceso de desarrollo de la agricultura, Rumor dijo que la Reforma Agraria es el medio efectivo para cumplir y dar justicia a los campesinos.

Al respecto, señaló que el proceso de Reforma Agraria realizado en Italia se basó en el desempeño de algunos servicios fundamentales del Estado y, también, a través de la participación del Estado en los sectores productivos. Como ejemplo citó el IRI, institución resultante de la combinación entre el capital público y privado. Agregó que mediante un control directo por parte de los organismos estatales y a través de una política de participación, la economía nacional está bajo el control del Estado, sin perjuicio del respeto que hay para la iniciativa privada.

Explicó que la Reforma Agraria de Italia se realiza conforme a la situación y pen-

Consultado por los periodistas, Rumor señaló que en esta visita "he encontrado a mis correligionarios empeñados en hacer realidad su programa, que se basa en fundamentos racionales".

Agregó que es evidente que este programa del Presidente Frei está basado en la realidad económica del país, ya que sus puntos esenciales son la lucha contra la inflación, el establecimiento de la solidez de la moneda y la solución del problema de la ocupación.

Respecto de la producción agrícola, Mariano Rumor explicó que el incremento de ella es excepcional con la aplicación de la Reforma y que el costo de un proceso de este tipo por familia, no es superior a lo que cuesta la explotación de una propiedad normal en la cual se tengan que aplicar todos los métodos para su ampliación y aumento de producción.

Dijo que la duración de la Reforma Agraria, se puede dividir en varias etapas. Señaló que en Italia se aplicó, en primer término la etapa de la expropiación, proceso que fue bastante rápido. Luego siguió la distribución de las tierras y, por último la construcción de la infraestructura y desarrollo económico.

Consultado por los periodistas italianos, Rumor señaló que la aplicación de la Reforma Agraria no disminuyó en momento alguno la producción, sino que, por el contrario, esta fue paulatinamente en aumento. Explicó que dicho aumento fue progresivo llegando en algunos casos hasta el 60 ó 70%, respecto de la producción anterior a la reforma y también a las parcelas no incluidas dentro del sistema de estructuración agrícola.

RELACION CON ESTADOS UNIDOS

A continuación, Mariano Rumor se refirió a las relaciones internacionales que en su opinión deben existir entre la Democracia Cristiana, latinoamericana y Estados Unidos. Dijo que —a su juicio— el triángulo ideal sobre el cual debe estar basada la unidad mundial democratacristiana, debía ser Europa, América Latina y Estados Unidos.

Destacó al respecto que todas estas posiciones deben mantenerse dentro de un plano de absoluto respeto de los derechos y de las posibilidades de desarrollo de cada continente.

DEMOCRACIA CRISTIANA Y COMUNISMO

Frente a una unidad de acción con el comunismo, Rumor dijo que no hay posibilidad alguna de entendimiento ni de relaciones, ya que la Democracia Cristiana es una concepción radicalmente diferente al marxismo. Agregó que el marxismo y la DC son dos posiciones totalmente contradictorias pero que pueden convivir y trabajar una y la otra por la paz en el mundo.

Destacó el dirigente europeo que en esta política de reformas estructurales figuran como puntos básicos la seguridad en el trabajo, la distribución de las viviendas, una política de instrucción pública y el control de las grandes riquezas nacionales.

Elogió la política del Presidente Frei y su Gobierno respecto de los grandes minerales de cobre, y señaló que se desarrolla ordenadamente el programa anunciado durante la campaña.

REACCION INTERNACIONAL DE LA DC

Por último el dirigente europeo se refirió a la solidaridad que debe existir entre los partidos demócrata cristianos del mundo. Dijo que —como punto básico— debía existir un intercambio de colaboración, información y experiencias mutuas. Agregó que se debe buscar la forma de asistencia recíproca, haciendo presente la natural autonomía que cada uno de los partidos debe tener en las respectivas naciones.

Señaló que ésta es una de las diferencias que radica entre el marxismo y la democracia cristiana, ya que los comunistas mantienen uno o dos estados guías, mientras el resto son, evidentemente, subalternos.

"Nuestros partidos tienen —añadió— completa independencia dentro del ámbito de cada país, así se trate de una nación pequeña o un gran país".

"La Democracia Cristiana europea y la chilena sólo pueden estar en este espíritu, sobre todo por la responsabilidad que cada uno de nosotros tiene en sus respectivos gobiernos en la meta de colaborar con el resto del mundo".

Aprobado en Comisión proyecto que mejora la atención médica

INICIATIVA SERA TRATADA POR LA SALA DE LA CAMARA

El proyecto que modifica el Estatuto Médico Funcionario fue totalmente despa-

chado por las Comisiones de Salud y de Hacienda de la Cámara de Diputados, quedando en condiciones de ser tratado por la Sala.

Esta iniciativa de ley propicia la adopción de diversas medidas que tienden a subsanar los problemas de la atención médica.

Al proponerla, el Ejecutivo tuvo en consideración que en los últimos 25 años se ha producido un crecimiento extraordinario de la población de las principales ciudades del país, motivado, en parte, por el desplazamiento de los habitantes de los campos hacia los centros urbanos y por el aumento natural de la población.

Este fenómeno ha sido de tal magnitud que en la actualidad sólo habitan en los sectores rurales un 30% de la población de la nación, en circunstancias que en el año 1950 había una equiparación de habitantes entre las zonas urbanas y los campos.

Mayor incremento ha tenido la ciudad de Santiago, especialmente en el Área Sur, la cual ha experimentado un aumento de tal proporción que supera todo cálculo o previsión acerca de las condiciones urbanísticas y de todo orden en que deben vivir sus habitantes.

De todos los problemas suscitados con este desplazamiento humano y congestión de las áreas urbanas, el de mayor importancia y gravedad es el que se refiere a la deficiente atención de la salud no sólo en las grandes ciudades, sino también en las más pequeñas y en los campos, producida por la escasez de médicos y, también, por una inadecuada distribución de ellos en las diversas zonas del país. Igual carencia se observa de personal auxiliar de la medicina, como enfermeras, matronas, dietistas, asistentes sociales y demás profesionales que colaboran en el campo de la medicina.

Entre las ideas fundamentales del proyecto figura la extensión del horario de trabajo de estos profesionales, más allá de las seis horas diarias; la inclusión de los Consultorios Periódicos entre los establecimientos en que pueden efectuarse suplencias; la supresión de la compatibilidad entre años de edad, y a la eliminación de las disposiciones que impedían o entraban a los médicos funcionarios jubilados por incapacidad física ejercer libremente su profesión.

Las modificaciones propuestas por el Ejecutivo tienen asimismo por finalidad, principalmente, mejorar numerosos aspectos de la Organización del Colegio Médico de Chile y su funcionamiento internos y procurar el máximo de beneficios para los colegiados y sus familiares.

LEGALIZACION DEL ABORTO

La legalización del aborto fue rechazada en la Comisión de Hacienda de la Cámara. Esta iniciativa fue propuesta por el diputado radical, Dr. Manuel Ríoecio, dentro del proyecto que modifica el Estatuto Médico Funcionario, siendo rechazado por cuatro votos en contra correspondientes a los diputados demócratacristianos, y uno sólo a favor, del autor de la indicación. Se abstuvo el liberal Patricio Phillips, y el comunista Juan Acevedo, quien había suscrito la proposición junto con el Dr. Ríoecio.

El texto de la disposición rechazada es el siguiente: "La interrupción del embarazo, cuando razones de orden médico o económico social lo aconsejen, podrá ser autorizada siempre que se efectúe en el medio hospitalario y previo acuerdo de una comisión integrada por el Director del Establecimiento respectivo, el Jefe de Turno en lo criminal y la Asistente Social más antigua del Departamento respectivo. Cumplidas estas formalidades, los que intervengan en la interrupción del embarazo quedarán exentos de toda responsabilidad penal."

Tesorero del P. R. viaja a Estocolmo

Hoy se dirigirá a Estocolmo el Director de Finanzas del Partido Radical, Constantino Tallar. Se unirá al presidente de esta colectividad política, senador Humberto Henríquez, para asistir a la reunión de la Segunda Internacional Social Demócrata. Durante su ausencia, Tallar, será reemplazado por Isaac Ugarte.

MONUMENTO A RECABARREN



Con la presencia del Alcalde de Santiago, Manuel Fernández, regidores y Jefes de Servicio de la Municipalidad se inauguró ayer en la Plaza Almagro el monumento a Luis Emilio Recabarren, diputado por el norte en dos oportunidades y luchador durante toda su vida por la clase obrera. Fundó los periódicos "El Despertar de los Trabajadores", en Iquique; "El Socialista", en Antofagasta y "La Justicia", en Santiago. Se suicidó en diciembre de 1924. Se le hicieron grandiosos funerales y le tributaron homenaje todos los diarios santiaguinos. La inauguración del monumento a Recabarren forma parte de las festividades con que se celebra mañana el Día del Trabajo. A continuación de esta ceremonia el Alcalde ofreció un coctel en el Palacio Cousiño a los dirigentes de los trabajadores y representantes de Juntas de Vecinos.



EN EL GRABADO SUPERIOR, se observa al senador José Musalem mientras interviene el presidente de la Unión Internacional de Juventudes Demócrata Cristianas de Europa, Angelo Bernassola. Al centro, el Canciller de la República de San Marino y presidente del PDC de su país, Federico Biggi. EL GRABADO INFERIOR muestra a la queridura a derecha, a Juan Enrique Camou, vicepresidente del PDC uruguayo; el diputado José Isla, y Sergio Pizarro, Director del Departamento Internacional del PDC chileno.

La experiencia chilena es guía para justicia social en América

Opinión unánime de los dirigentes demócratacristianos europeos y latinoamericanos que visitan nuestro país

Sus impresiones respecto de la V Conferencia Internacional de la Democracia Cristiana, efectuada en Lima y las diferencias entre esta doctrina y el marxismo, expresaron en conferencia de prensa los líderes de diversas naciones que visitan nuestro país.

Al acto asistieron Theodor Bot, Ministro holandés para los países en desarrollo; Angelo Bernassola, presidente de la UIJDC;

Federico Biggi, Canciller y presidente del PDC de San Marino; Juan Enrique Camou, vicepresidente del PDC uruguayo; Teodoro Pizarro, diputado y jefe de los parlamentarios demócratacristianos argentinos; Luis Pérez Mirabal, secretario del COPEI de Venezuela; Stanislaw Gebhard, de Polonia; secretario de la UIJDC. También estaban presentes el Embajador de Francia en Chile, Carlos Duval; el senador José Musalem y el diputado Julio Montt.

El vicepresidente del PDC de Uruguay, Juan Enrique Camou, señaló que la posición de la DC es un ejemplo para todos los países de América Latina que buscan la justicia social y extenderse a otras zonas del mundo contemporáneo.

El segundo punto, —señaló Bernassola— es que la experiencia chilena es afianzada por una fuerza capaz de llevar adelante nuestros postulados en América Latina, como lo cual en Lima se realizó la decisión de colaborar con la experiencia de este Gobierno.

El dirigente del COPEI de Venezuela, señaló la importancia del movimiento chileno. Al respecto dijo que mientras la revolución cubana da impulso a este proceso suprimiendo el voto, en Chile la revolución se hace por el voto del pueblo.

"Nosotros estamos seguros —terminó diciendo— que la Revolución chilena se expandirá por toda América y constituirá un freno para el comunismo y para las tentativas de imperialismo en otros países". Agregó que la estrella solitaria de Chile se convierte en el lucero que guía a los pueblos latinoamericanos hacia la justicia social.

EJECUTIVO ENVIARA PROYECTO SOBRE GOBIERNOS COMUNALES

"El Gobierno presentará su propio proyecto sobre gobierno comunal, ya que la Comisión encargada para estudiarlo y presentarlo no lo hizo en el plazo establecido", dijo el Ministro del Interior, Bernardo Leighton, luego de una reunión sostenida con dirigentes de la Confederación de Municipales.

La Comisión referida debía estudiar un proyecto que reflejara el pensamiento de todos los sectores antes de presentarlo al Congreso Nacional, y terminarlo antes del 15 de mayo. El plazo para tales efectos fue de tres meses.

Refiriéndose a la reunión sostenida con los dirigentes de la Confederación, Rafael Seifred, José Luis Infante, Alfredo Hormazabal y Pascual Barraza, el Secretario de Estado manifestó: "Ya que la Confederación de Municipales no representa en la actualidad a todos los sectores políticos, les manifesté que no se iba a lograr ahora lo fundamental del estudio, que era unificar criterios. Así que el Ejecutivo presentará un proyecto aparte y no será discutido en la Conferencia, sino que en el propio Congreso".

Al mismo tiempo, el Ministro manifestó que los dirigentes expresaron que existía buen espíritu para llegar a una solución de armonía en el sentido de que la Democracia Cristiana tiene que reintegrarse a la Conferencia.

El Partido de la Flecha regresó de esa Conferencia con el motivo del Congreso de Municipales efectuado en La Serena.

SEPTIMOS AÑOS DE SAN MIGUEL INAUGURAN MUESTRA PLASTICA

Diecinueve séptimos años de la comuna de San Miguel presentan hoy una exposición plástica a objeto de motivar a los alumnos a la formación de clubes y comités. La muestra se inauguró ayer en el Centro Educativo No 2 y permanecerá abierta hoy toda la mañana hasta las 12.30 horas, en Ureta Cox No 401 (paradero 10 de Santa Rosa).

El local que ocupan los séptimos años en San Miguel es amplio y reúne condiciones para el normal desenvolvimiento de las actividades escolares, aun cuando no cuenta con agua. Autoridades educacionales han gestionado ante la Intendencia de Santiago que se retiren a estos problemas, fueron comunicados de inmediato a los organismos encargados de su solución.



MARIANO RUMOR, Presidente de la Unión Europea Demócrata Cristiana y líder de ese movimiento político en Italia, aparece durante la conferencia de prensa que ofreció ayer en la Embajada de su país.

Contralor General demostró legalidad de los decretos de reanudación de faenas

La procedencia legal de los decretos de zona de emergencia y de reanudación de faenas dictados por el Gobierno frente a los conflictos huelguísticos en los minerales del cobre, demostró ayer el Contralor General de la República, Enrique Silva Cimma, ante la Comisión Especial de la Cámara de Diputados, que investiga los sucesos de El Salvador.

El Contralor General señaló los argumentos de orden jurídico en que se basó el organismo contralor para tomar razón de los decretos respectivos dictados por el Gobierno, y cuya constitucionalidad fue puesta en duda por parlamentarios de oposición.

Los argumentos proporcionados por el Contralor General dejaron ampliamente satisfechos a todos los diputados que forman parte de la Comisión, y que pertenecen a distintos sectores políticos.

También concurren a la Comisión el presidente de la Confederación de Trabajadores del Cobre, Manuel Ovalle, y el abogado, Eduardo Long, quienes iniciaron una exposición sobre sus puntos de vista. Su intervención quedó pendiente hasta el próximo martes, día en que volverá a reunirse la Comisión.

Por primera vez en su historia la U. C. paralizará actividades

El jueves 5 realizarán paro de 24 horas en protesta por la posición adoptada por el Consejo Superior de la Universidad.— Determinación se aprobó por 59 votos contra 12

Por primera vez en su historia acordó un paro general de actividades. En una reunión efectuada anoche por el Consejo General de la Federación de Estudiantes de ese plantel (FEUC) se acordó por 59 votos contra 12, y dos abstenciones, paralizar las actividades el día jueves 5 de mayo. El motivo de tal determinación es protestar por lo que los estudiantes consideran "indefinición del Consejo Superior de la Universidad" ante los problemas que afectan al alumnado.

El voto presentado por la Mesa del FEUC y apoyado por la Escuela de Sociología, que inició el movimiento, expresa en forma textual: "El Consejo General de la Federación de Estudiantes de la Universidad Católica acuerda decretar un paro de protesta por 24 horas, el día jueves 5 de mayo, por considerar que el Consejo Superior de la Universidad —al negarse a escuchar los acuerdos del FEUC, en una reunión extraordinaria del 26 de abril— reafirma las experiencias anteriores, en que su indefinición ganizar dicho Movimiento.

49.— Dar amplia publicidad a este voto.

HABLAN LOS ALUMNOS

"Las Federaciones están luchando desde hace un tiempo por terminar con el sistema de autoridad monárquica y no representativa, en el que no participan efectivamente los profesores y los alumnos en la marcha de la Universidad", dijo, después de la reunión en que se aprobó el voto, el Vocal de Prensa y Propaganda de la Federación, Omar Poblete.

Por su parte, el presidente del FEUC, Fernán Díaz, expresó que "el problema fundamental es el de la participación estudiantil en la solución de sus propios problemas".

—Nuestra tesis —aclaró— no es la de cogobierno, ya que creemos que esa posición es contraria a la realidad misma de la Universidad. Lo que queremos es que el Consejo Superior se dé cuenta de nuestra responsabilidad.

Nueva Política en Medicamentos

Recientemente ha iniciado en forma oficial su actividad la Comisión del Ministerio de Salud, que propondrá al Supremo Gobierno un Formulario Nacional de medicamentos. En el acto inaugural el Dr. Ramón Valdovinos, Ministro de Salud Pública, destacó la importancia de este nuevo paso en la atención médica de la población. Expresó el Dr. Valdovinos: "La redacción de este documento marca el comienzo de una nueva política que tiene por objeto fundamental racionalizar el uso de los medicamentos y asegurar al mismo tiempo un abastecimiento que responda en calidad y cantidad a las demandas de los Servicios de Salud. A esto hay que agregar que este proceso de racionalización debe conducir también a un mejoramiento importante en el aspecto económico".

Las razones para justificar esta nueva política están relacionadas con aspectos económicos, ya que el gasto médico es de \$12 por capita y representa el 18% del gasto médico nacional. Estas cifras son suficientes para mostrar la influencia que tiene en los presupuestos familiares el consumo de medicamentos.

Este problema se hace cada año más complejo, por el progreso de la farmacología, que entrega cada cierto tiempo sustancias más activas y que actúan en enfermedades que anteriormente no tenían tratamiento. La continua producción de medicamentos nuevos ha llegado a ser una realidad tanto para el médico como para el paciente.

Este progreso necesita ser ordenado y planificado, ya que no es necesario agregar nuevos medicamentos, sal-

vo que la distribución de uno nuevo obedezca a que es más eficaz y seguro que los existentes. Debe existir, por tanto, un mecanismo que permanentemente esté "aceptando" nuevos medicamentos y "eliminando" los que son de una eficacia inferior. Esta es una de las funciones de la comisión encargada de mantener el Formulario Nacional.

Los precios de un mismo medicamento tienen enormes diferencias en el mercado, y ellas se deben en gran parte a la existencia de marcas o nombres registrados, a las patentes de fabricación y a los gastos de propaganda. El Formulario Nacional tendrá como otro de sus objetivos el lograr la prescripción por el nombre genérico y obtener que los envases de los medicamentos, que no influyen en su eficacia, sean de menor costo. Estas medidas tienden a disminuir y a uniformar su precio en el mercado.

La redacción de un documento que contenga la lista de medicamentos necesarios para la curación y prevención de las enfermedades refleja la preocupación de asegurar su existencia en el mercado, lo que también significa una nueva política de abastecimiento.

Todas estas funciones del Formulario Nacional representan una aspiración que tendrá clara influencia en los planes de Salud y en el gasto familiar de medicamentos. Así lo expresó en la sesión inaugural el Prof. Dr. Jorge Mardones Restat, presidente de la Comisión: "La creación de un Formulario Nacional vendrá a poner orden en lo que tiende a ser caótico y asegurar a cada paciente, cualquiera sea su situación económico-social, que tendrá acceso a todos los reales progresos de la medicina".

Cotización de Valores Bursátiles

Durante los últimos meses se ha observado un movimiento de baja en cotizaciones de valores. Tal fluctuación no constituye novedad alguna para las Bolsas de Comercio chilenas para las de ningún país del mundo, ya que es inherente a los mercados que se forman cuando la oferta y la demanda...

char la coyuntura del descenso bursátil para combatir la política económica del Gobierno. Es de tal modo que, se asegura, la situación tiene su origen en que las cargas tributarias han sido elevadas en medida excesiva, obligando al contribuyente, para cumplir con el Fisco, a liquidar sus inversiones en títulos mobiliarios; otros, alegan que el otorgamiento de reajustes a los depósitos de ahorro en el Banco del Estado o en las asociaciones de ahorro y préstamo, son otra de las causas del retraimiento de los capitales para colocarse en acciones de sociedades anónimas; también se menciona que, con motivo de las reformas agraria y a las garantías del derecho de propiedad consignadas en la Constitución Política, hay temor entre los inversionistas.

Es indudable que alguna influencia tienen estos factores en el fenómeno que analizamos; pero, en todo caso, ella no es fundamental. Porque con igual razón se podría temer sobre el derecho de propiedad de depósitos reajustables en el Banco del Estado o en las asociaciones de ahorro, que con respecto a los bienes raíces o a los activos inmovilizados de las empresas. Y si el contribuyente necesita dinero líquido para pagar tributos, también debería recurrir al retiro de tales depósitos para hacerse de caja. Y no se registra disminución en tales rubros de inversión, sino que, por el contrario, aumentos.

Debe buscarse, por lo tanto, las causas de la situación en otros terrenos. A nuestro juicio, el origen real de las bajas de los valores se encuentra en el hecho de que éstos no producen al inversionista rentas en metálico, pues, como se sa-

Solidaridad Humana

te, o la condenación del género humano parecerá inevitable en el muro de destino. En estos últimos días, acabamos de presenciar en nuestro Chile algunos casos alentadores. Primero fue un muchachito al borde de morir por falta del único medicamento que podía salvarlo. La radio manejada por aficionados llevó el mensaje, pidieron socorro, lejos, muy lejos. Y una cadena de voluntades, que utilizó desde los veloces aviones militares y del transporte comercial de pasajeros hasta taxistas de buena voluntad, alcanzó a traer a tiempo el remedio y la vida al niño inermemente...

solidaridad que lograron ponerlo a tiempo en manos del famoso oftalmólogo español Castroviejo. Hoy es una niña de siete años. Se clavó una uña jugando con sus muñecas. Parecía condenada a obscuridad perpetua, pero ha podido ser puesta en las manos hábiles del doctor Barraquer, en España, quien acaba de operarla con éxito. Todo gracias a una constelación de ternura y hasta sacrificios, en los cuales se han aunado desde la representación diplomática española hasta los modestos compañeros ferroviarios del padre.

En medio de la tristeza y el horror que impersen en lejanos rincones del globo, estos actos brillan como chispas de esperanza en un futuro mejor. En ese caso, no, pues, ¿Por qué no comprar una...

EL CASO DE LOS ZURDOS

¿Por qué escribimos con la mano derecha? Esta pregunta tendrá visos de pegroleda para mucha gente. No hay tal. La cuestión dista mucho de estar clara y únicamente han podido establecerse algunos hechos. Por ejemplo, entre las mujeres hay un 50% menos, aproximadamente de zurdas que entre los hombres...

Es natural, en consecuencia — e indispensable para un cabal ejercicio de la democracia — que un Mandatario del pueblo, sea este Ejecutivo o Legislativo, necesite estar consultando al pueblo, para saber si lo está interpretando. Es por ello, porque el progreso de los pueblos ya no se mide en décadas ni siquiera en pequeñas cifras de tiempo, que la democracia del mundo de hoy necesite mantener permanente diálogo.

Las elecciones periódicas, propias de un régimen organizado, son indudablemente un elemento principal del ejercicio de la democracia. Entre elección y elección hay lapsos que en el mundo actual a veces resultan excesivamente largos y no por ellos puede interrumpirse el diálogo entre mandatarios y mandatarios.

Este diálogo es la esencia misma de la democracia: la de su fuerza y la de su ventaja sobre todo otro sistema de gobierno. Nadie, por apego a una tradición o a un procedimiento, podría negarse a escuchar y atender el imperativo de los tiempos. A la obligación de crear mecanismos legales capaces de mantener la consulta sin interrupciones y sin tener que esperar, en cada caso en que la voluntad popular debe ser soberana, plazos determinados para conocer sus decisiones.

Por ello, finalmente, es que se debe constituir el procedimiento de las consultas populares, o plebiscitos, si se quiere mantener la agilidad, eficacia y realismo palpables de nuestra democracia. Toda iniciativa en tal sentido es, inexorablemente, una simple interpretación del momento histórico que vivimos y una obligación ineludible.

Es posible que por causas políticas o motivos circunstanciales de orden partidista, se pueda temer en determinadas ocasiones al veredicto popular. Pero, si una democracia no sirve a sectores sino a toda la comunidad, ese temor del grupo no tiene importancia general. Es explicable como expresión del instinto de supervivencia, pero no es aceptable como freno a un ejercicio pleno de la democracia. Este temor no se concilia con la democracia.

Hacia la Comunidad Organizada

Con este lema, la Consejería Nacional de Promoción Popular ha venido desde hace un tiempo, publicando una serie de cartillas destinadas al pueblo lector, las cuales son siempre una bien acabada síntesis de un problema de interés comunitario. Estas cartillas, que han sido redactadas con claridad y sencillez, de tal modo que pueden ser comprendidas aun por lectores de muy escasa cultura. En estilo "silabario" se presentan a la consideración popular las grandes temas que dicen relación directa y fundamental con la vida y el progreso de una sociedad.

Tenemos ante nosotros una de esas cartillas y que lleva un título administrativo: "¡Primeros los Niños!". Magníficas y oportunas enseñanzas para los padres y miembros mayores de la familia, a fin de que cuiden y protejan la vida indefensa de los pequeños. ¿Sabe usted que en un año mueren en Chile 30.000 niños? La mortalidad infantil en nuestro país es un problema gravísimo, y como muy acertadamente se expresa en esta cartilla popular: "La mortalidad infantil ha causado y está causando más bajas que todas las guerras, terremotos, epidemias, naufragios, accidentes y crímenes registrados en nuestra historia".

La defensa de esas vidas dentro de una comunidad organizada debe llevarse a cabo sistemáticamente, a fin de que desaparezca esa catástrofe de nuestra sociedad. No sólo la pobreza es la causante de grandes males, sino también la falta de higiene, las viviendas insalubres, de una nutrición insuficiente, de la falta de abrigo necesario. Se deja bien en claro que la falta de higiene acaso sea un factor aún más preponderante que la pobreza en el origen de la mortalidad infantil y se proponen una serie de enseñanzas para defender la vida del recién nacido.

Ahorro de Gas

Marido y mujer tiraban de frío porque se les había terminado el balón de gas licuado y no llegaba el nuevo de reemplazo. — ¡Jij, qué frío! — exclamó ella. — ¡Sí, dijo él—. Pero estamos ahorrando. Porque más que mal, la estufa se va desgastando también, aunque no demasiado, pero se desgasta. — No creo; ya que no funciona. — Todo se desgasta y se transforma. La materia no es eterna, por lo menos bajo la forma de estufa. De modo que si estamos ahorrando en — estamos gastando en estufa. Evidente, pero el gasto de estufa es prácticamente despreciable, al lado del ahorro en gas. — No es tan despreciable, puesto que nos costó varios cientos de pesos. — ¡No te acorres! — ¡Ojalá me acorras. ¡Hace un frío espantoso! — ¡Sí, pero estamos ahorrando. Estamos ahorrando un balón de gas licuado y para ahorrarlo, hay que sacrificarse. — Ahorrar a costa de estar frío terrible nada más que un balón, es poco, muy poco. Si ahorráramos dos balones por lo menos, entonces sería distinto. El sacrificio valdría la pena. — ¡Compremos entonces otra estufa! — ¡Y si la venden con el balón puesto? — En ese caso, no, pues, ¿Por qué no comprar una...



El Buda sigue impasible. Su papel es justamente estar por encima de los pequeños problemas humanos

Folklore

Sonaba el cultrún, tañido por un aborígen anciano y ciego, mientras dos niños dabanzan, a horcajadas en un palo con cabeza de dragón. El niño de 12 años y la niña de 8, con espaldas y máscaras de madera ensayaban un ballet guerrero. Era en calle Moneda, entre Bandera y Ahumada, frente al templo, y los vindictivos se detenían y les daban dinero. Aquello ocurrió hace años, y en aquella danza, tal vez estaba la historia viva de la raza aborígen; pero en aquel entonces no había ni el estudio del folklore.

Nuestro país tiene un material riquísimo de viejas supersticiones, creencias, costumbres, ceremonias funerarias, cantos, danzas, proverbios, refranes, todo aquello que atesora "el saber del pueblo", y que constituye el folklore, tal como lo definió el arqueólogo Guillermo Thoms en 1846, a esta disciplina científica. El folklore ayuda a conocer el sentir de los antepasados, su modo de convivir, sus reacciones ante fenómenos de la naturaleza, sus grandes sufrimientos y alegrías. Por eso, nada expresa mejor la vida de un pueblo, que estas manifestaciones.

Escuchando a Maritain

"Clausurará este acto el pensador cristiano que con mejor título merece ser llamado precursor del Concilio, sobre todo, en lo que respecta al ecumenismo, a la libertad religiosa y a la presencia de la Iglesia y de los cristianos en el mundo...". "Con ustedes, el señor Jacques Maritain". En la forma expresada Monseñor Giovanni Benelli, observador permanente de la Santa Sede ante la UNESCO, presentó al ilustre filósofo francés invitado a expresar su pensamiento en la solemne reunión celebrada en la Casa ubicada en la Plaza Fontenoy —palacio de la UNESCO—, sobre el tema que eminentes representantes de confesiones distintas debían tratar: "Un encuentro de culturas bajo el signo de la cooperación y de la paz: Vaticano II".

La bella y amplia sala principal del local antedicho rebosaba de público y junto al Cardenal Arzobispo de París, señor Feltrin, y al Arzobispo coadjutor Veullot, se encontraban obispos extranjeros, el exarca de Constantinopla, Meletios, el señor León Noel, antiguo Presidente del Consejo Constitucional, y los señores Paul Bastide, Henri Massis y Etienne Gilson, de la Academia Francesa.

En medio de una impresionante ovación, con su permanente cabello en desorden, pálido, pero con voz segura, Jacques Maritain mantuvo en suspenso al auditorio, haciendo una síntesis admirable de su pensamiento

El Buda más Grande del Mundo

Entre Taipei y Taischung está el Buda más grande de la China de Formosa. Y del mundo entero. Mide cerca de 50 metros de alto y se llega a la cabeza por un ascensor. Yo he estado en la Tour Eiffel y en la Estua de la Libertad. Esto es más chico, pero más impresionante. Una torre es excesivamente metálica. Una Libertad demasiado simbólica. Un Bismarck exageradamente militar. Un Buda es sencillamente humano y casi sonriente. Habla con los ojos y acaricia con las manos. Parece hacerse amigo de los turistas y visitantes.

LA VUELTA AL MUNDO DE UN REPORTER

Yo he estado en el globo otro más imponente que el. Y es la verdad. De lejos humaniza el paisaje y lo hace más oriental. Se ve a kilómetros de distancia asomado en lo alto de una colina. A la llegada nos asaltan los estornos vendedores de barritas que le sacan el jugo a la imagen. El Buda se vende como cericero, pisapapeles, anillo, cámara fotográfica, cachucha de bastón, etc. Los turistas lo fotografían de cerca y de lejos, se le suben a la cabeza, se le desfilan por el vientre, lo taladraban dentro y lo molestan por fuera. El Buda sigue impasible. Su papel es justamente estar por encima de los pequeños problemas humanos

miales, dirigidos por ele mentos políticos y destinados tan sólo a servir intereses políticos. Hoy ha de celebrarse uno de ellos y no el primero, por cierto, dentro de nuestra sacrificada vida sindical. En ese acto se usarán los problemas gremiales como un medio, siendo el fin interpretar u obedecer conocidas consignas políticas extracontinentales. Las necesidades gremiales: perfeccionamiento del sistema previsional o reconocimiento del derecho a la sindicación y a la huelga, serán empleadas como simple motivación del enfoque político. Esto es inaceptable en un país que necesita de una clase trabajadora organizada e independiente. Es absurdo y torpe, porque el trabajador chileno no necesita de tutores, porque tiene problemas propios y porque ya tiene conciencia de su importancia fundamental. Prueba, finalmente, de esta grave pérdida que significa al país la falta de una legislación justa con el trabajador, son las leyes propuestas por el Gobierno al Congreso y que aparecen desvirtuadas y boicoteadas por los intereses que prefieren contar en Chile con una masa laboral sin derechos. Si se quiere ser auténtico y honesto en las fiestas del trabajo, lo justo y conveniente consiste en formular voces de apoyo a las iniciativas dignificadoras del trabajo.

Cuando nos afirmé, con clara convicción, su confianza en el papel eminente del espíritu, en la misión irremplazable de la sabiduría, realizada de su maestro Tomás de Aquino, en la necesaria apertura a los problemas del mundo, consecuencia del verdadero tomismo, en su búsqueda del SER, pensábamos en la infinita energía y paciencia que debió acumular el filósofo frente a tantos ataques prohibidos que la mediocridad y el interés apasionado desencadenaron contra él y a veces con la más desconcertante mala fe. Sus denuncias imperiturbables al maquiavelismo, a la política inmoral o inconsistente, al antisemitismo, al culto del dinero, a los orgullos de castas o a los odios de clases, su rechazo al viejo egoísmo de la soberanía absoluta y su defensa intrépida de los derechos del hombre, su sano optimismo, apoyado en la visión de un humanismo integral que no olvidaba su requisito previo, la slembría educativa básica, y la elevación del corazón del hombre a lo que lo supera, el mundo de la contemplación, tales fueron las notas decollantes de la intervención magistral. Cuando termina de hablar, una nueva y repetida salva de aplausos, que se prolonga varios minutos, premia su modesta edificante y la simpatía y grandeza que irradian su persona. París, 27 de abril de 1966, C. Y. E.

LA VUELTA AL MUNDO DE UN REPORTER

Yo he estado en el globo otro más imponente que el. Y es la verdad. De lejos humaniza el paisaje y lo hace más oriental. Se ve a kilómetros de distancia asomado en lo alto de una colina. A la llegada nos asaltan los estornos vendedores de barritas que le sacan el jugo a la imagen. El Buda se vende como cericero, pisapapeles, anillo, cámara fotográfica, cachucha de bastón, etc. Los turistas lo fotografían de cerca y de lejos, se le suben a la cabeza, se le desfilan por el vientre, lo taladraban dentro y lo molestan por fuera. El Buda sigue impasible. Su papel es justamente estar por encima de los pequeños problemas humanos

"DEBEMOS ARMONIZAR SISTEMA CAMBIARIO Y MONETARIO PARA FACILITAR LA INTEGRACION"

Texto del discurso pronunciado por el Ministro de Hacienda Sergio Molina en la Séptima Reunión del BID en México.

El Ministro de Hacienda Sergio Molina, concurriendo en representación de Chile a la 7ª Reunión de la Asamblea de Gobernadores del Banco Interamericano de Desarrollo que se realiza en Ciudad de México expresó en su intervención:

"Es especialmente grato para nosotros que esta 7ª Reunión de la Asamblea de Gobernadores del Banco Interamericano de Desarrollo se celebre en la Ciudad de México. En este país privilegiado se combinan en forma armoniosa las corrientes que han impregnado el alma del continente latinoamericano. La belleza de esta gran metrópoli, que aúna la tradición secular con las grandes transformaciones modernas, junto al ejemplo que constituye para nosotros una buena aplicación práctica de los principios de desarrollo económico y social, hacen nuestra permanencia aquí enormemente placentera.

PROCESO DE INTEGRACION

La 6ª Reunión celebrada en la ciudad de Asunción tuvo como preocupación principal la necesidad de acelerar el proceso de integración económica de los países latinoamericanos. En ese momento, hacía muy poco tiempo que cuatro distinguidos dirigentes de organismos internacionales, que se ocupan de los problemas económicos de nuestro continente, habían contestado una sugerencia del Presidente Frei. En carta dirigida a todos los Presidentes de la América Latina los señores Mayora, Herrera, Prebisch y Sanz de Santamaría indicaron las normas que debían observarse para provocar un proceso de integración más acelerado. Creemos que este impulso no ha perdido su vigencia y que el Banco Interamericano debe continuar desplegando sus esfuerzos, como lo ha hecho hasta ahora, para que la integración económica de nuestro Continente sea pronto una realidad.

Cuando decimos que es necesario dedicar las mayores energías para lograr este objetivo, no dejamos de reconocer lo positivo y concreto de las realizaciones que la integración latinoamericana ha significado hasta el momento. Prueba de ello son los evidentes avances que han tenido lugar en el Mercado Común Centroamericano y el fuerte incremento del comercio interlatinoamericano originado por el régimen de concesiones establecido dentro de la Asociación Latinoamericana de Libre Comercio. Muchas ideas, que hace muy pocos años eran tenazmente resistidas, han pasado a ser patrimonio común de técnicos, políticos y organismos económicos nacionales e internacionales.

DIFÍCIL PROGRESAR

Pero, no hay lugar a dudas de que el proceso de concesiones recíprocas y de micro-negociaciones efectuado al amparo del Tratado de Montevideo está produciendo rendimientos decrecientes y llegará forzadamente a un punto del cual será difícil progresar. Creemos, como ya se ha manifestado en muchas oportunidades que este régimen debe ser sustituido por otro que contenga reducciones lineales automáticas en los aranceles que eliminen las barreras del comercio dentro de la región. Esto sin dejar de tomar las debidas salvaguardias para aquellos países que tienen un menor grado de desarrollo relativo.

Estimamos también, que las concesiones tarifarias no son la manera más satisfactoria de lograr una integración que estimule el progreso equitativo de cada país dentro de la región. Creemos que el instrumento más efectivo para lograr este principio es la planificación regional de las inversiones y la armonización de estos planes con los nacionales de desarrollo económico. Esta planificación regional permitirá que las nuevas industrias se establezcan en aquellos sitios donde cuentan con las ventajas mayores y a una gran escala suficientemente grande para cubrir las necesidades de abastecimiento de todo el mercado latinoamericano. Además, con ella se podría realizar la justa repartición de los países más pequeños de que los frutos de la integración se repartían en forma equitativa entre todos ellos.

ACCION DEL BID

El Banco Interamericano como instrumento de finan-

ciamiento y de acuerdo con la filosofía que ha afirmado en repetidas ocasiones, podría ser un elemento catalítico con el objeto de que se lleven a cabo inversiones de carácter multinacional. Y en esta materia no solamente nos referimos a proyectos cuyos beneficios pueden extenderse a más de un país en zonas limítrofes o en el aprovechamiento de fuerzas naturales que pueden favorecer a un conjunto de países, sino que en el establecimiento de industrias a gran escala de producción abastezca al mercado de toda la América Latina.

Igualmente creemos que es necesario crear los mecanismos financieros y de pagos que faciliten nuestra integración. Por ello, hemos apoyado la iniciativa que los bancos centrales han tomado, con el objeto de darles forma práctica y para establecer un sistema de consultas que sirva para armonizar las políticas monetaria y cambiaria de los distintos países que se proponen integrar sus economías.

El Gobierno de Chile antes de que la integración económica empiece a dar mejores frutos ha estimado conveniente dar pasos de carácter práctico con el objeto de lograr la integración de sectores económicos entre aquellos países latinoamericanos que deseen participar en este proceso. Creemos que esta integración sectorial puede resolver problemas inmediatos derivados de la limitación de nuestros mercados. Esto es apropiado en aquellas ramas de la industria que necesitan escalas considerables de producción. Además, el hecho de establecer sectores complementarios provocará en todos los países participantes fuerzas dinámicas que impulsarán la integración en otros sectores y el desarrollo de sus economías.

PERSONALIDAD ECONOMICA Y POLITICA

Cuando hablamos de una especial énfasis en la urgencia que tiene la integración económica latinoamericana, lo hacemos porque estamos convencidos que a través de este proceso la América Latina adquirirá la suficiente personalidad económica y política para tratar en un plano de igualdad con otras regiones del mundo. Pero, más fundamentalmente aún, estimamos que el proceso de desarrollo económico de nuestros países, si bien puede tener un ámbito puramente nacional, este resultado no será satisfactorio a menos que nuestras economías locales logren su integración.

Por ello, es que esta constitución de un elemento esencial de los principios establecidos en la Carta de Punta del Este, que dio su forma más explícita a la Alianza para el Progreso.

Hace solamente pocas semanas el Consejo Interamericano Económico-Social se reunió en Buenos Aires a nivel ministerial con el objeto de efectuar un balance de lo que se ha realizado desde 1961 hasta la fecha. Este fue un poco desalentador. Las realizaciones han estado por debajo de las aspiraciones. Al mismo tiempo, se reconoció que se había efectuado algún progreso, aunque no el suficiente. Y también se reafirmó que los principios de la Alianza consignados en la Carta de Punta del Este y los diferentes acuerdos de carácter económico y social del sistema interamericano que le han seguido, tienen plena validez y que su consecución es la respuesta a los problemas fundamentales que afectan a nuestro continente.

EL PRESIDENTE FREI

El Gobierno del Presidente Frei, que llegó al poder hace poco más de un año, como resultado de un inmenso movimiento popular, se inspira en sus ideales y en su programa en los mismos principios que dieron vida al Banco Interamericano y a la Alianza para el Progreso. Este movimiento lo hemos denominado una revolución en libertad, un cambio rápido de las estructuras económico-sociales que han estado vigentes, en nuestro país por largos años. Y en libertad, porque estos cambios se harán respetando el régimen jurídico y el derecho de expresión de las minorías. El objeto de este movimiento es lograr un desarrollo económico más rápido y una distribución del ingreso más equitativa. Igualmente, alcanzará una participación efectiva de

las grandes mayorías que hasta el momento se han concentrado en el beneficio de los beneficiarios de la riqueza, la cultura y el poder político.

El primer año de la nueva administración chilena ha sido un año promisorio para el logro de nuestras metas. Hemos alcanzado un crecimiento del producto bruto interno de alrededor de 4,8% comparado con un 3,6% que fue el crecimiento promedio en la década anterior. Hemos reducido la tasa de aumento de los precios de un 40 a un 23%, un acuerdo con un programa de reducción gradual del proceso inflacionario en Chile ha vivido durante casi un siglo. Nuestra situación de pagos internacionales ha mejorado visiblemente, lográndose un superávit de cerca de US\$ 70 millones en la balanza de pagos, cifra récord durante muchos años. La ocupación ha tenido un aumento bastante mayor que el crecimiento vegetativo de nuestra población y el ingreso nacional se ha distribuido en forma sensiblemente en favor de los grupos asalariados. Profundas reformas en nuestro sistema tributario han contribuido a este mejoramiento con un incremento apreciable en la tributación directa y con un aumento sustancial en los gastos de inversión, educación, vivienda y salubridad popular. Al mismo tiempo hemos tenido un mayor superávit en la cuenta corriente del sector público y con ello una cuota más alta de inversión de capital que se financia con esfuerzo interno.

Con todo, la labor que aún queda por realizar es formidable.

PROGRAMA BIENAL

Nuestro programa contempla para el año 1966 y 1967 un crecimiento en nuestro producto global bruto de 5% en cada año y una tasa anual de 6% en el trienio siguiente. Para lograr este objetivo, esperamos romper los obstáculos estructurales que frenaron nuestro desarrollo en el pasado. Ellos son el lento crecimiento y la falta de diversificación de nuestras exportaciones; el estancamiento de nuestra producción agropecuaria; la baja tasa de inversión y ahorro nacional; y la excesiva concentración de la riqueza y del ingreso nacional en un grupo muy reducido de personas.

En el quinquenio pasado nuestras exportaciones han crecido de modo que nuestra capacidad para importar ha aumentado en un promedio anual de un pen inferior al 3%. Esta tasa es insuficiente, ya que constituye un hecho de todos conocido que el proceso de desarrollo económico requiere una tasa de crecimiento de las importaciones mayor que la del producto nacional. Al mismo tiempo se observa una mayor concentración de las exportaciones de productos primarios, especialmente minerales. Como un

ver la crisis de estancamiento en el corto plazo, el Gobierno ha elegido el camino de buscar una expansión en la producción de cobre, lo que envuelve inversiones cuantiosas, mayor control del Estado chileno en la dirección y comercialización de las exportaciones, y un aumento de la capacidad de refinación electrolítica dentro del país. Esta nueva política que tendrá por efecto duplicar nuestros exportaciones en 1970, tendrá sin embargo, el inconveniente de que en el plazo inmediato hará aún más dependiente nuestro comercio exterior de una sola materia prima. Pero, la hemos elegido porque creemos que es el único camino viable para lograr un mayor desarrollo y estabilidad de nuestra economía, lo que en el plazo mediano nos permita desarrollar nuevas líneas que en definitiva diversifiquen nuestro comercio de exportación.

POLITICA DE PRECIOS

El lento crecimiento de la producción agropecuaria es otra de las razones que explican el relativo estancamiento que ha sufrido en el pasado la economía chilena. El Gobierno se ha propuesto atacar este problema, en primer término mediante el mejoramiento de los precios de los productos agropecuarios y de medidas encaminadas a abaratar y mejorar los insumos agrícolas, tanto nacionales como extranjeros. Ya en el año recién pasado los precios agrícolas experimentaron un alza en un 10% mayor que el Índice General de Precios. Al mismo tiempo nos proponemos mejorar los sistemas de comercialización y de distribución de los productos agrícolas que en la actualidad originan una gran divergencia entre los precios que paga el consumidor y los que recibe el productor. Por último, aunque no lo menos importante, el Gobierno se propone realizar un programa profundo de reforma agraria que reduzca la excesiva concentración de la tenencia de la tierra y que resuelva también los problemas de la pequeña propiedad ineficiente.

La reforma agraria, para cuya realización el Congreso Nacional actualmente discute la legislación correspondiente, implica una redistribución de la tierra y el agua, del crédito y la asistencia técnica y social dirigida a todos los individuos que trabajan la tierra.

ORGANIZACION AGRARIA

En los próximos 5 años pretendemos incorporar un sustancial número de familias de obreros campesinos a la producción de la tierra, en forma de unidades familiares dentro de marcos cooperativos. Se está organizando el campesinado en sindicatos que les permitan mejorar su poder de negociación y su participación en el desarrollo económico y social del país; se han elevado los salarios mínimos periódicos al nivel de los ingresos que se han regularizado los títulos de propiedad y se ha reorientado el crédito y asistencia técnica en favor de los pequeños propietarios y de los obreros campesinos. El Gobierno ha hecho de estas iniciativas su política de transformaciones aceleradas. Nuestro propósito, como ya lo hemos expresado, es obtener que el mayor desarrollo económico vaya íntimamente ligado a una distribución del producto que beneficie en forma más efectiva a los sectores de más bajos ingresos de nuestra población. Nuestro programa, hasta el año 1970 contempla un aumento de 32% del ingreso total del país. Este aumento será del 40% para el sector asalariado y de 100% para el 20% más pobre de nuestra población. Este será otro de los factores dinámicos del desarrollo ya que el aumento sus-

ESTABILIDAD MONETARIA

Para que se cumplan simultáneamente los objetivos señalados se requiere como condición indispensable lograr la estabilidad monetaria y el Gobierno está absolutamente decidido a alcanzarla en el plazo de cuatro años.

Si la estabilidad monetaria no se podrá aumentar el ahorro nacional en la medida que se requiere para alcanzar las metas de desarrollo y disminuir la dependencia del extranjero de Chile del endeudamiento externo. Sin embargo en los primeros años y dado el gravamen relativamente fuerte que representan en nuestros pagos externos los servicios de las deudas existentes nos obligará todavía por algún tiempo, a recurrir a otros Gobiernos y a institutos de crédito internacional para que nos proporcionen el crédito y la asistencia que el éxito de nuestros propósitos requiere. Por ello, esperamos continuar contando con la eficaz colaboración que el Banco Interamericano nos ha brindado hasta el presente.

Ya hemos expresado nuestra aprobación a las iniciativas tendiente a aumentar los recursos del Banco de modo que éste pueda continuar y expandir y en forma ininterrumpida las labores de financiamiento que viene realizando en nuestro continente.

PROYECTOS MULTINACIONALES

También daremos nuestro apoyo al proyecto de creación que tiene a establecer un fondo para financiar estudios de factibilidad de proyectos multinacionales que invierten. Quisiéramos que esta resolución se complementara con otra que destinara un cierto porcentaje de los recursos del Banco al financiamiento de la ejecución de proyectos multinacionales, que no comprometan la cuota de los préstamos que se asignen individualmente a los países que resulten beneficiarios de estos proyectos. Este acuerdo está en consonancia con el programa de acción aprobado en Buenos Aires en la última reunión del CIES a nivel ministerial.

EXPANSION DEL BID

Creemos que el Banco dio un paso positivo para impulsar el desarrollo económico de los países latinoamericanos al establecer un sistema de financiamiento de bienes de capital dentro de la región. Pero, nos parece que la experiencia ha indicado que este sistema no es suficiente y requiere mayores estudios para su mejoramiento y expansión. En particular, estimamos que debe ampliarse la cobertura de los bienes que pueden ser objeto de este financiamiento, las áreas geográficas a las cuales los bienes se exporten, el monto de los recursos destinados a este objeto y el porcentaje de las operaciones que se financien por el Banco. También deben facilitarse los procedimientos y revisarse los plazos de los créditos para ponerlos en consonancia con los proyectos de desarrollo y con la estructura de las deudas que los países latinoamericanos deben tener cuando el destino de las exportaciones está dirigido a países dentro del área. Por último, nos parece indispensable que el Banco continúe sus esfuerzos para estudiar la manera de establecer un régimen de seguros que cubra al menos algunos de los riesgos involucrados en los créditos de exportación de bienes de capital.

No quisiera terminar, señor Presidente, sin dejar reiterar nuevamente el inmenso beneplácito que Chile aprecia la labor fecunda del Banco Interamericano en sus últimos años. Para nosotros es motivo de especial orgullo que un compatriota nuestro, el señor Felipe Herrera, ha tenido en sus manos el difícil labor de organizar el Banco y de guiar en los primeros años más difíciles años de su existencia. Por eso deseamos expresarle nuestro reconocimiento y nuestra gratitud que queremos también extensiva a los Directores Ejecutivos de la institución y al personal que con inteligencia y con tesón han cooperado a su tarea.

Muchas gracias, Señor Presidente



Eugenio Heiremans preside el nuevo Comité Ejecutivo de la Sociedad de Fomento Fabril. Lo integran, Ernesto Pinto Lagarrigue, Sergio Margmann, Sergio León, Miguel Echebarré, Guillermo Felú, Fernando Smits, Fernando Lemis, Sergio López y Carlos Larraín. El próximo lunes, a las 17 horas, dos integrantes de este Comité, Sergio Markmann y Ernesto Pinto, ofrecerán una conferencia de prensa para tratar sobre la baja de las acciones en la Bolsa Comercio y el proyecto de Reforma Bancaria. EN EL GRABADO, los nuevos ejecutivos de SFF.

Chile es líder del Servicio Voluntario de Cuerpo de Paz

La formación de un Cuerpo de Paz chileno, compuesto por voluntarios nacionales, fue el principal tema que sostuvieron ayer el Subsecretario de Relaciones Exteriores, Alvaro Droguett, con el Secretario Internacional para el Servicio Voluntario, William Delano.

El señor Delano, primo del difunto Presidente de los Estados Unidos, Franklin Delano Roosevelt, llegó a nuestro país de regreso del primer Seminario de los Voluntarios Latinoamericanos, celebrado en la ciudad brasileña de Fortaleza, desde el 18 al 29 del presente mes.

Durante mi estadía —dijo en entrevista de prensa— me he entrevistado con el Asesor Juvenil de la Presidencia, Marco Antonio Rocca y con Leonel Calcaqui, de la Consejería de Promoción Popular, y con José Alvarez Madrid, Presidente de la Corporación Coordinadora para el Desarrollo Popular, CONCORDE, que es una de las más importantes instituciones privadas de voluntarios en Chile.

Expresó William Delano, que Chile tiene programas importantes de trabajo voluntario, patrocinados por las instituciones mencionadas, y que además, recibe numerosos voluntarios del exterior.



William Delano, Secretario Internacional para el Servicio Voluntario.

La idea del servicio voluntario —dijo— está muy adelantada en Chile, porque el mismo Presidente Frei concibe la magnitud de esta labor. Para lograr un efectivo trabajo voluntario se necesita una movilización del pueblo, y despertar en los estudiantes la preocupación de realizar trabajos productivos para su país. Este espíritu es el que impulsó el Presidente Kennedy en el Cuerpo de Paz norteamericano.

CHILE LIDEE DEL SERVICIO VOLUNTARIO

Sin embargo, como informó William Delano, en nuestro país se han realizado varios trabajos voluntarios por los estudiantes. Los trabajos denominados "de verano", la acción de reconstrucción después de los terremotos e inundaciones, y la reforestación de nuestro suelo, serían algunos de los ejemplos de lo que ya han efectuado los voluntarios chilenos.

Este motivo hace, según William Delano de Chile un líder del servicio voluntario dentro de América Latina. Por esto ha conversado con el Gobierno chileno la inclusión de nuestro país en el Consejo de la Secretaría Internacional del Servicio Voluntario. En este acuerdo, Chile estaría incluido entre los diez países que dirigen el servicio voluntario a través de todo el mundo. Se intervenirían en el pobladores, estudiantes, bancarios, empleados. El voluntario recibe únicamente un sueldo destinado a sus necesidades de alimenta-

ción, alojamiento y vestuario que es mínimo.

EL ESPIRITU DEL VOLUNTARIO

Para William Delano, el factor fundamental dentro del trabajo voluntario es el espíritu de caridad y de desarrollo social y económico. "El voluntario tiene el espíritu, dijo. La fuerza del servicio voluntario es una de las principales fuentes de recursos humanos de hoy. En otra parte, el voluntario quiere espíritu de sacrificio, pues va a regiones remotas y vive, algunas veces, en condiciones difíciles."

El voluntario está en contacto directo con el pueblo, conoce bien el país donde trabaja y tiene un profundo sentido de participación en el desarrollo de ese país. Los voluntarios pueden ser hombres o mujeres, de cualquier edad y condición social. En la actualidad, hay en todo el mundo 30 mil voluntarios divididos en los grupos: el voluntario internacional o "de exportación" que trabaja en diversos países; el voluntario nacional, que realiza su función en su propio país.

El voluntario internacional viaja a cualquier país del mundo, donde se requiere su labor. Recientemente el Presidente Johnson, de los Estados Unidos, habló en el Parlamento norteamericano la necesidad de tener voluntarios chilenos a trabajar para ayudar a luchar contra la pobreza y a mejorar una mayor integración racial en los Estados Unidos. Igual requerimiento surgió en Brasil solicitando el envío de voluntarios al Viejo Mundo.

EXPOSICION DE RENE BERNAU



En la Sala Libertad, Mac-Iver 142, entropiso, se inauguró la exposición del pintor chileno René Bernau, quien exhibe sus últimos oleos de carácter no-realistas. La exposición se mantendrá abierta hasta el 5 de mayo. EN EL GRABADO aparecen un estudiante de pintura, el pintor René Bernau y el crítico de arte y Director de la Sala Libertad, Víctor Carvacho.

SECRETARIO DE SERVICIO VOLUNTARIO

La Secretaría Internacional para el Servicio Voluntario se agrupa a 41 de los países que crearon el programa en 1962. Comenzó a funcionar en 1963 en la ciudad de Washington. El propósito de la Secretaría es apoyar y administrar el programa de servicio voluntario internacional, que es un programa de cooperación que se ha desarrollado en los últimos años. El programa de cooperación que se ha desarrollado en los últimos años. El programa de cooperación que se ha desarrollado en los últimos años.

Neumáticos Bridgestone

LLEGARON PARA:

- Motocicletas
- Motociclos
- Automóviles
- Camiones
- Tractores
- Motoniveladoras
- Motores

SALOMON DIAZ A. SERRANO 32 FONO 382412

SU TELEVISOR LO REPARAMOS EN SU CASA

Póngalos en manos de un técnico de 22 años de experiencia en electrónica. Instalamos antenas en el día. Cambio de cables.

EX DUENO SERVICIO FELCON MIRAFLORES 320 FONO 384544

TELEASTOR

TELEVISION

Canal 13 - U. Católica

- 13.22 ALMANAQUE
- 13.25 ORINDI
- 13.40 COMENTARIOS INTERNACIONALES
- 14.00 SERVICIO NOTICIOSO
- 14.15 MIENTRAS OTROS DUEMEN SIESTA
- 14.55 EUROPA 66
- 15.16 SABADOS GIORGIANES CON PELLICULA: "Fuego Sobre Africa", (Largometraje).
- 18.28 MISTER ED
- 18.54 SABADOS ALEGRES CON DON FRANCISCO
- 20.05 PANTALLA DEL DEPORTE
- 20.00 DIBUJOS ANIMADOS
- 20.05 HOMBRES EN CRISIS
- 21.16 CUMPLA SU DESEO CON CRAV
- 21.37 LAS COSAS Y OTRAS YERBAS
- 22.00 MUNDIAL DE BASQUETBOL
- 23.17 CIERRE DE TRANSMISION

TELEVISORES GELOSO

GRAN PANTALLA RECTANGULAR DE 23" GARANTIA Y SERVICIO TECNICO

TELEMUNDI CONDELL 1589 - FONO 2367 VALPARAISO

DISTRIBUIDOR AUTORIZADO **TELEMUNDI** AGUSTINAS 698 - MONEDA 946 FONOS 64687 y 66030

DISTRIBUIDORES GENERALES **Bonacic y Caro Ltda.** V. MACKENNA 2245

DISTRIBUIDOR AUTORIZADO **TELEMUNDI** P. OVIDENCIA 2131 - FONO 5692

TELEVISION

Canal 9 - U. de Chile

- 13.45 BOLETIN INFORMATIVO
- 14.00 TELECINE
- 14.10 EL MUNDO DE LA MODA
- 14.35 UNA FAMILIA EN ORBITA
- 15.00 GRAN SABADO GRAN
- 19.07 FLASH NOTICIOSO
- 19.09 ANGEL DEL ESPACIO
- 19.34 SILENCIO POR FAVOR
- 19.59 FLASH NOTICIOSO
- 20.00 STEVE CANYON
- 20.30 PANTALLA NOTICIOSA
- 20.40 AVENTURA EN EL PARAISO
- 21.32 FLASH NOTICIOSO
- 21.34 TELECINE
- 22.15 PARTIDO RUSIA ESTADOS UNIDOS
- 23.17 CIERRE

instituto COMERCIAL

San Diego 11 una cuadra la Alameda FONDO de la Bolsa Comercio

¿Una demostración de...? ¿Una ayudada que...? ¿Un junior...? ¿Un mensajero...? ¿Una empacadora...? ¿Un trabajo...? ¿Pueda hacer...?

Llame a fono... o al teléfono...

Oficina de Empleo... para estudiantes... con atención gratuita... empleados.

Aporte de la iniciativa particular es indispensable para éxito del Gobierno

Expresó Raúl Devés Jullian, coordinador entre el Gobierno y el sector privado, quien, agregó: "Hemos sostenido que no hay contraposición, ni intereses encontrados, entre un sector público vigoroso y un sector privado fuerte, renovador y activo; por el contrario, ambos son condición indispensable para un desarrollo equilibrado dentro de las normas de libertad y justicia que nos hemos impuesto voluntariamente"

SOCIEDADES ANONIMAS

La sociedad anónima es uno de los vehículos adecuados para la inversión popular, y por consiguiente, debe ser alentada y desarrollada. Toda medida que se tome para corregir los defectos de estas entidades debe pensarse fundamentalmente como salvaguarda de los intereses del inversionista. Toda defensa del interés del inversionista redundará a la corta o a la larga, en beneficio de la propia institución.

Un sector de pequeños accionistas. El problema se agudiza si, además, los fuertes accionistas son a la vez ejecutivos. (Estamos hablando claro con el propósito de alcanzar un mejoramiento, y seguir adelante en el análisis). Lo que sucede en estos casos es el olvido de las necesidades de los accionistas fuertes, y con mayor razón si son ejecutivos, está limitada a por consumo. Y es lógico: no se puede tener las cámaras para dormir ni se puede tener las veces al día. De ahí que para ellos sea una sana política la reinversión; pero, una persona anónima que sea participe de la sociedad con un capital que sea modesto, rentará un tibia sólo vivir decentemente, y sea ésta su única fuente de recursos, ¿qué le sucede si esta renta se capitaliza en su totalidad? No le queda más que vender barato, para que compre quien no tiene tanta angustia económica.

El resumen es que hay que preocuparse especialmente de la salud de la sociedad anónima, y para que sea robusta tendrá que cuidarse al ahorrarse o invertirse en su curso podemos definitivamente tendernos de las actividades privadas.

PRODUCIR MAS

Quiero referirme a la observación del señor Huneeus sobre el dato expresado por el Ministro de Hacienda acerca de la distribución de la inversión, que se espera para 1966, y que es correspondiente en un 75% al sector público y en un 25% al sector privado. Quiero aclarar que la expresión "se esperar" tiene alguna relación con la esperanza. No se recibe ser lo deseado. No es así; al revés, el Ministro de Hacienda, y sobre todo, S. E. el Presidente de la República, están realmente preocupados por esta situación, y quisieran invertir. No hay posibilidad alguna si no producimos más; ni el Gobierno, ni el pueblo, ni la empresa podrán suplir el déficit del mercado.

La fuerza sindical de obreros y empleados y el poder económico creciente de la clase trabajadora son garantías de su participación en la economía de la empresa. Sus meritos y su capacidad son reconocidos y reconocidos con prudencia, sagacidad y espíritu de colaboración pueden producir beneficiosos efectos para la gestión de la empresa y para ellos mismos.

PROCESO CREDITICIO

Dijo, y con mucha razón, uno de nuestros distinguidos banqueros, el señor Huneeus, que el crédito, el banco, el empresario antes que un dispensador de favores. No me sorprenden estas expresiones. Son lógicas y me recuerdan haber usado casi idéntico lenguaje cuando, como Presidente del Banco del Estado, me correspondió participar en un foro anterior.

Esta idea me gustaría trasladarla al ambiente interno bancario, en el cual, ojalá, sea siempre válida, al campo internacional y preguntarme: ¿cómo se debe hacer cuando se está frente a un problema de la magnitud del nuestro y que se le aprecia como injusto o digno de solución? A mí me parece que debe haber un diálogo en la ayuda, un diálogo que debe conducir a una solución que sea diferente del destino, de la seguridad de la inversión, de la seguridad de los créditos y de las amortizaciones. No está dentro de la lógica, como lo ha señalado el orador a que me he referido, el que se pongan condiciones anexas; pero ello está dentro de las malas tentaciones que producen el manejo de un gran poder económico. La libertad puede verse muchas veces amagada por la necesidad; la moral de la situación la tiene en su mano el que presta.



Raúl Devés capitalizó la atención en la última sesión plenaria de la USEC, con sus planteamientos sobre cual debe ser la posición de las empresas y el Estado para conjugar la acción de los trabajadores y en que contemplen los intereses de la colectividad y de la nación.

Quiero ir algo más lejos en mis ideas, y me perdonarán que sea, tal vez, excesivamente franco.

CREDITOS EXTERNOS

Los créditos externos han existido desde que el mundo es mundo, y si bien constituyen un riesgo son también un negocio. Los préstamos externos no se han creado solamente en los países subdesarrollados, sino que existen en los países desarrollados, como deber moral hacia el mundo pobre. Europa debe promover una verdadera revolución que renueve las costumbres, que entusiasme a los inversionistas, que se comprometa con nuestro futuro. Y nosotros, es tamos ciertos, tendremos la capacidad y la fuerza para responder con éxito a esa ayuda. Pero esta situación no puede ser iniciada por nosotros; les corresponde a ustedes, a los líderes extranjeros del pensamiento moderno y cristiano. Sería un buen negocio, una revolución de conciencia: una revolución en libertad, plenamente asumida con sus ventajas y sus riesgos.

LABOR DE COORDINACION

Las comunicaciones y las informaciones entre el sector público y el sector privado no son, por lo general, fáciles, aun cuando exista entre ambas partes la mejor voluntad para el trabajo. Las múltiples tareas específicas que agobian a los hombres de Gobierno, sobre todo cuando se desea llevar adelante un programa dinámico de acción y los problemas que a diario rodean al sector privado en su trabajo, impiden la mayoría de las veces el contacto permanente entre ambos, con el deterioro consiguiente de las relaciones. Otras veces es difícil enfocar en una sola persona que ejerciera determinada función específica la solución de un fenómeno complejo, en el cual, por su naturaleza, deben intervenir diversos organismos del Estado. En estos casos, para el sector privado resulta provechoso, si no imprescindible, que las reuniones conjuntas que puedan contribuir al intercambio de ideas.

INVERSION MASIVA

¿Qué se requiere? La inversión masiva en América de capitales foráneos con la conciencia de hacer negocio y perpetuarse en esta tierra. Yo pienso que los inversionistas en otros países tienen con más horizontes de expansión y posibilidades; corren con nosotros la aventura del progreso, la aventura del mundo, cuyo destino está intimamente ligado con lo que en América suceda. Los países desarrollados pueden garantizar e impulsar su inversión de empresa por medio de sus gobiernos, pero no sólo a través de foros y de una otra conferencia de alto nivel, sino como voluntad nacional, cuya responsabilidad histórica, como deber moral hacia el mundo pobre.

LABOR DE COORDINACION

Estamos en un foro de empresarios y podemos preguntarnos: ¿están cumpliendo las naciones desarrolladas integralmente con su conciencia frente al mundo pobre? Creo personalmente que no. Ni en Europa ni en los Estados Unidos he encontrado en la masa ciudadana de tales países la presencia y conocimiento de América, de los problemas que allí se están viviendo en el presente, de las posibilidades o, tal vez, de las imposibilidades del futuro. Hay círculos intelectuales, personas en los gobiernos, y no muchos, que están realmente preocupados, intimamente preocupados, preocupados por su conciencia del mundo pobre.

INVERSION MASIVA

¿Qué se requiere? La inversión masiva en América de capitales foráneos con la conciencia de hacer negocio y perpetuarse en esta tierra. Yo pienso que los inversionistas en otros países tienen con más horizontes de expansión y posibilidades; corren con nosotros la aventura del progreso, la aventura del mundo, cuyo destino está intimamente ligado con lo que en América suceda. Los países desarrollados pueden garantizar e impulsar su inversión de empresa por medio de sus gobiernos, pero no sólo a través de foros y de una otra conferencia de alto nivel, sino como voluntad nacional, cuya responsabilidad histórica, como deber moral hacia el mundo pobre.

EL ANALISIS

Los diferentes temas, después de las intervenciones de los relatores, fueron exhaustivamente analizados por los ciento sesenta y dos delegados inscritos, participando también los observadores empresariales, poniendo énfasis en la realidad económica que vive el mundo, las relaciones de los grupos financieros extranjeros y su real posición para invertir en nuestro país. El factor social y humano, que algunas legislaciones laborales han descuidado, y la dignificación del trabajo real, unido a una justa remuneración de quienes realizan funciones de responsabilidad, fue uno de los puntos que capitalizó la atención y polarizó los argumentos de los representantes.

La política del Gobierno en relación con el sector privado fue dada a conocer ayer por Raúl Devés, coordinador entre el Gobierno y el sector privado, quien, agregó: "Hemos sostenido que no hay contraposición, ni intereses encontrados, entre un sector público vigoroso y un sector privado fuerte, renovador y activo; por el contrario, ambos son condición indispensable para un desarrollo equilibrado dentro de las normas de libertad y justicia que nos hemos impuesto voluntariamente"

En el presente año, por medio del Decreto N° 390 de febrero de 1966, S. E. el Presidente de la República, creó el cargo de Coordinador entre el Supremo Gobierno y el sector privado en consideración a que, según lo indica el mismo Decreto, "es decisión del Gobierno cumplir con el Programa de Desarrollo Económico y Social prometido al país, con el objeto de lograr un mejoramiento substancial y rápido de las condiciones de vida de la población, especialmente las de menor recursos; que el sector privado tiene una participación importante en el cumplimiento de este programa, mediante la creación de fuentes de trabajo o ampliación de las existentes, la diversificación e incremento de las exportaciones, la diversificación e incremento de las importaciones, la adquisición de bienes y servicios, y que para tales efectos es necesario establecer una efectiva coordinación entre la acción del Estado y la del sector privado."

DECRETO:

1.- Designase, en calidad ad-honores y a contar desde el 1º de febrero del presente año, a don Raúl Devés Jullian, Coordinador entre el Supremo Gobierno y el sector privado.

2.- Las relaciones entre el Coordinador y el Presidente de la República, se efectuarán por intermedio del Ministro de Hacienda.

Me ha correspondido hacerme cargo de esa labor y en esta ocasión, extenderme sobre el significado de este nombramiento y sobre el plan de acción que hasta el momento nos hemos trazado.

El país, por una abrumadora mayoría se ha definido por una política de justicia y renovación social dentro de la libertad. En los sólidos cimientos de la cultura occidental, donde el hombre y la familia no son los componentes básicos de la sociedad, sino también su fin y su objetivo último.

El Estado, como parte del conjunto social, debe colaborar en esta apreciación que lo convierte en fiador de los derechos humanos en su mejor garantía.

La fuerza de los Estados reside en la delegación de poder voluntario y libre de los pueblos por un plazo limitado y con ciertas condiciones básicas y contractuales de hecho y de derecho.

La condición de derecho principal consiste en que el poder debe ser transferido a su origen en las mismas

condiciones que fue entregado. Cualquiera alteración a este principio convierte al poder en ilegítimo y constituye el más violento atropello a la persona humana.

El Estado no representativo, cualesquiera que sean las razones que se invoquen para su existencia, carece de fundamento moral y debe necesariamente apoyarse en la voluntad del pueblo que lo crea y para justificarse no le queda otra alternativa que erigirse como una institución para legitimar su vergonzosa usurpación de poder.

CUMPLIMIENTO DEL PROGRAMA

También existen para un Gobierno condiciones de hecho, y estas condiciones están contenidas en el programa que se ofrece cumplir. Esta premisa, que aparentemente es más débil que la anterior, constituye la mayor consideración moral para un Gobierno que se respeta; así en declarar que se llevará adelante con el mayor entusiasmo y que respetaremos y daremos vida en cada uno de nuestros actos a los fundamentos filosóficos de nuestra doctrina de Gobierno.

Hemos sostenido que no hay contraposición, ni intereses encontrados, entre un sector público vigoroso y un sector privado fuerte, renovador y activo; por el contrario, ambos son condición indispensable para un desarrollo equilibrado dentro de las normas de libertad y justicia que nos hemos impuesto voluntariamente. Creemos en la necesidad de la iniciativa particular y la consideramos indispensable e imprescindible para el éxito del Gobierno.

INVERSION NACIONAL

Hay una parte de la inversión nacional que, por su magnitud, necesariamente debe caer en manos del Estado, pues es prácticamente inabordable para los capitales privados nacionales o imposibles de realizar por préstamos externos al sector privado. La responsabilidad de realizarlos recae normalmente en el Estado. Esta no es una política nueva ni original; todos los países occidentales en mayor o menor medida la han seguido, y lo mismo ha ocurrido en Chile a través de estas realizaciones que han tenido. Aquí muchas de estas realizaciones han constituido indudables éxitos. Como lo dije anteriormente, esta situación no se contraponen con un desarrollo acelerado de la actividad privada.

En resumen, el Estado está convencido que no debe abordar ninguna tarea que sea capaz de realizar la empresa privada con la eficiencia y rapidez que el país requiere, pero realizará todo aquello que el país necesita y fundamental para el desarrollo del país, además para que, eventualmente, podrá reservarse para sí alguna inversión que la conveniencia nacional — y en esta incluye la conveniencia del sector privado — si así lo requiere.

POSIBILIDADES DEL CONSUMIDOR

Comenzaré por el final. El público tiene la posibilidad de comprar o no comprar los productos que le ofrece el mercado. En caso de rechazar lo ofrecido, el recurso está en su defensa, siempre y cuando no actúen sistemas de monopolio u otros que alteran esencialmente la seriedad del mercado.

La fuerza sindical de obreros y empleados y el poder económico creciente de la clase trabajadora son garantías de su participación en la economía de la empresa. Sus meritos y su capacidad son reconocidos y reconocidos con prudencia, sagacidad y espíritu de colaboración pueden producir beneficiosos efectos para la gestión de la empresa y para ellos mismos.

TECNICOS Y EJECUTIVOS

Los técnicos tienen armas de lucha y de participación similares a las de los asalariados, además del interés creciente de las industrias por obtener el concurso de los buenos y capaces, lo que naturalmente les beneficia y promueve.

INVERSIONISTAS Y EMPRESARIOS

Pero, y aquí está el tremendo pero, el inversionista, o el empresario, que posee un limitado número de acciones, sin contacto con sus compañeros de inversión, sin conocerlos, participando sólo en algunas reuniones anuales dirigidas con sagacidad, en las que comúnmente su limitado conocimiento de la empresa, su reducida capacidad personal, no le permiten tener argumentos convincentes frente a algo que él palpa y sufre y que no encuentra favorable, y aún si los directivos no son sus representantes y responsables representantes. La defensa que tiene es huir, y ha huido. ¿Es posible mantener un régimen de actividad privada en estas condiciones? No me parece.

FINALIZARON JORNADAS DE LA USEC

A través de las tres sesiones plenarias se efectuaron durante los días miércoles, jueves y ayer viernes en el Hotel Carrera, se realizaron complejos y variados problemas relacionados con las realidades económicas, humanas y públicas de la empresa, desglosándose en temas como los recursos de capital, oportunidad de mercados, dinámica del empresario, organización de personas, condicionamiento humano de las empresas, participación en la responsabilidad

tal necesaria; el remedio está en administrarla bien, alejarla de los vaivenes de la política y restarle la influencia ajena en sus propios cuadros directivos. En esta medida, además de lograr que estos sean eficientes, honestos y capaces. La empresa, como se ha repetido a lo largo de las intervenciones aquí escuchadas, debe estar y seguir quedando en el plano de vital importancia para el desarrollo de la economía nacional y uno de los factores decisivos para la promoción popular.

EMPRESA Y FUENTES DE TRABAJO

La creación de posibilidades de trabajo bien remunerado, por un lado, y la producción económica, abundante y diversificada de bienes de consumo, por otro, son tal vez los aspectos más sobresalientes del contacto entre la empresa y la masa ciudadana. Miles y miles de hombres y mujeres jóvenes, bien lo sabemos, cada año desean unirse al contingente de los hombres que producen y no son muchas las oportunidades que se les presentan.

AHORRO Y CAPITALIZACION

La empresa es un vehículo

de ahorro y de capitalización destinada, según lo señale anteriormente, a dar trabajo, a producir bienes y a obtener utilidades razonables. En este sentido, me preocupa sobremanera que el progreso y desarrollo de las empresas no se haya transformado en bienestar y seguridad para los inversionistas. Somos testigos de la tremenda y absurda desvalorización de los valores, en circunstancias que jamás la producción ha alcanzado los niveles que hoy señalan las estadísticas. Es condición indispensable para el progreso defender al inversionista de manera que en el futuro puedan obtenerse más y más aportes para el crecimiento de nuestra industria.

ESTATUTO DEL INVERSIONISTA NACIONAL

CAPITALIZACION POPULAR

La participación de la ciudadanía dentro del proceso económico de un país libre, debe ser gran medida productiva, importante y útil. En este sentido, me preocupa sobremanera que el progreso y desarrollo de las empresas no se haya transformado en bienestar y seguridad para los inversionistas. Somos testigos de la tremenda y absurda desvalorización de los valores, en circunstancias que jamás la producción ha alcanzado los niveles que hoy señalan las estadísticas. Es condición indispensable para el progreso defender al inversionista de manera que en el futuro puedan obtenerse más y más aportes para el crecimiento de nuestra industria.

LLAMADO DE LA USEC

Debe cambiar utopía de querer ganar más con menos esfuerzo

Al término de las Jornadas de la Unión de Empresarios Cristianos, efectuadas durante tres días en esta capital y con asistencia de representantes de diversos países de América — como de Europa, la directiva de la USEC entregó la siguiente declaración:

"Inquietud patriótica, la Unión Social de Empresarios Cristianos ha decidido hacer un llamado a la conciencia del pueblo chileno, para que se comprometa a un trabajo que sea la base insustituible del progreso, la única manera de alcanzar el bienestar de la patria, el camino cierto del desarrollo."

Desde hace largos años viene marcándose una tendencia, viene acentuándose el deseo de cambiar. Todo ello conspira contra Chile, contra nosotros, contra nuestros hijos.

Esta tendencia, a ese deseo, la Unión Social de Empresarios Cristianos opone el Trabajo y Justicia.

Se disminuyen los salarios de los trabajadores; se aumentan las vacaciones que una ley dictada puede hacer llegar hasta cerca de tres meses; mientras la vida media de los trabajadores, se quiere jubilar cuanto antes, hay oposición a los sistemas de incentivos que remuneración proporcional a la obra ejecutada, se prefiere el salario fijo y se manifiesta impudencia e insensibilidad por la ineficiencia en el trabajo. Se ahoga la iniciativa, se quiere el éxito económico sin desgaste, sin alternativas, sin emplear el esfuerzo, arma legítima para imponer la justicia gravemente atropellada que no puede imponerse por otros medios, es usada por los grupos de mayores ingresos para que cualquier derecho que se separa de los más, sin considerar que el ejercicio de este, como el deber, tiene que ajustarse al bien común.

A la huelga, regulada por la ley, se agregan las interrupciones de las faenas por huelgas políticas, huelgas de solidaridad, huelgas de protesta, sin que se le pida al trabajador que se empolee a fondo es necesario, sin duda, que se le pida que se le pida con justicia; la falta de esfuerzo es muchas veces la consecuencia de la falta de respeto a los derechos de los trabajadores y organizaciones sindicales; en su propio beneficio y en el de todos sus compañeros deben orientar sus acciones tendientes a conseguir mejores condiciones de vida dentro del principio intransferible de que la remuneración que tienen derecho es aquella que resulta de la contribución equitativa del trabajo realizado; una actuación así inspirada a la vez que conseguirá avances reales que los favorezca; concilia el objetivo de su lucha con el supremo interés de Chile.

Hacemos este llamado a quienes laboran en la función pública; deben ellos recordar que los recursos tan penosamente erogados por el país son bien aprovechados sólo cuando

se dedican a pagar funcionarios eficientes y se destinan a obras de beneficio nacional. Hacemos este llamado a la prensa escrita y hablada y a los educadores para que empleen las poderosas armas que manejan para formar una conciencia para iniciar una cruzada, para crear una mística sobre el trabajo como base del desarrollo personal y colectivo.

Llamamos a la conciencia y al patriotismo de todos los chilenos.

Con trabajo, con esfuerzo, con justicia construiremos un Chile más grande, un Chile más próspero."

Unión Social de Empresarios Cristianos.

Santiago, abril de 1966.

de hacer llegar de primera mano el capital a las empresas, y pensar también como mantenerlo en condiciones razonables para el ahorrante, en lo que se refiere a su valor y a sus rentas.

FINALIZARON JORNADAS DE LA USEC

A través de las tres sesiones plenarias se efectuaron durante los días miércoles, jueves y ayer viernes en el Hotel Carrera, se realizaron complejos y variados problemas relacionados con las realidades económicas, humanas y públicas de la empresa, desglosándose en temas como los recursos de capital, oportunidad de mercados, dinámica del empresario, organización de personas, condicionamiento humano de las empresas, participación en la responsabilidad

CONCLUSIONES DE LOS TEMAS DEBATIDOS DEJAN EN CLARO QUE LAS ORGANIZACIONES EMPRESARIALES DEBEN PROMOVER UN TRATO MAS EQUITATIVO CON SUS TRABAJADORES AL MISMO TIEMPO QUE REALIZACIONES CONCRETAS QUE PERSIGAN SU INCORPORACION A LAS RESPONSABILIDADES QUE LES CORRESPONDEN

LOS TEMAS

A través de las tres sesiones plenarias se efectuaron durante los días miércoles, jueves y ayer viernes en el Hotel Carrera, se realizaron complejos y variados problemas relacionados con las realidades económicas, humanas y públicas de la empresa, desglosándose en temas como los recursos de capital, oportunidad de mercados, dinámica del empresario, organización de personas, condicionamiento humano de las empresas, participación en la responsabilidad

RELATORES

Como relatores a cargo de los temas sostenidos en los puntos de vista fueron: Huneeus, vicepresidente de la Sociedad de Fomento Fabril; Guillermo Elton, vicepresidente de la Cámara de Comercio; Florencio Guzmán, superintendente de Sociedades Anónimas; Sergio Castro, Decano de la Facultad de Economía de la Universidad Católica; C. G. Zonneville, director regional de Philips de Holanda para América Latina; Sergio Zottari, presidente de la Cámara Chilena de la Construcción; Caupolicán Sazo, jefe de Relaciones Industriales de ENAMI; Sergio Silva, presidente de la Unión Social de Empresarios Cristianos; Sergio Ossa Fretet, jefe de Oficina Nacional de Promoción; Lorenzo Valerio Bona, presidente de la Unión Cristiana de Dirigentes de Empresa de Italia; Luis Larraín, presidente de la Sociedad Nacional de Agricultura; Francisco Cuevas Mackenna, presidente de la Sociedad Nacional de Minería; Rüd Vermeire, asistente del director general de Trefilerías de Bélgica; y cerró el ciclo de exposiciones el Coordinador entre el Sector Privado y Estado, Raúl Devés.

EL ANALISIS

Los diferentes temas, después de las intervenciones de los relatores, fueron exhaustivamente analizados por los ciento sesenta y dos delegados inscritos, participando también los observadores empresariales, poniendo énfasis en la realidad económica que vive el mundo, las relaciones de los grupos financieros extranjeros y su real posición para invertir en nuestro país. El factor social y humano, que algunas legislaciones laborales han descuidado, y la dignificación del trabajo real, unido a una justa remuneración de quienes realizan funciones de responsabilidad, fue uno de los puntos que capitalizó la atención y polarizó los argumentos de los representantes.

(PASA A LA PAG. 6)

PERIODISTAS PROTESTAN POR DETENCION DE COLEGA EN LIMA

En sesión extraordinaria celebrada hoy el Consejo Nacional del Colegio de Periodistas tomó conocimiento de la detención en Lima...

Cayeron autores del asesinato de un ex regidor de Rancagua

Después de una intensa pesquisa se incautó el personal de Investigaciones...

NIÑO DE SIETE AÑOS MURIO EN UN DERRUMBE DE TIERRA

Un menor murió y otro quedó gravemente herido en un derrumbe de tierra ocurrido ayer en la parcela...

APORTE... (De la Pág. 5)

recta del Coordinador con las instituciones y personas del Gobierno...

PAPEL DEL COORDINADOR

No es la intención del Gobierno quebrar ni mucho menos disminuir la importancia de las organizaciones empresariales...

CONFECCION DE MANUALES

Otra tarea en la que estamos empeñados en la Oficina de Coordinación es en la posible confección de cinco manuales que consideramos de gran importancia...

PLANES SECTORIALES

El Gobierno tiene un plan que trataremos de divulgar lo más ampliamente posible...



El Presidente FREI recibió ayer, poco después de mediodía, a los 47 alumnos primarios del Departamento de El Loa...

VALIOSO OBSEQUIO ARQUEOLOGICO RECIBIO FREI DE NIÑOS NORTINOS

El Presidente de la República recibió ayer en el Salón Rojo de la Moneda a 47 niños nortinos...

AYER DICTARON FALLO EN CONTRABANDO DE MARMOLINA

Quedó cerrado el sumario en relación con un contrabando de marmolina que se descubrió hace dos meses...

DR. BASILIO MUÑOZ PAL, DEJO DE EXISTIR AYER

Víctima de una larga y penosa enfermedad, y a la edad de 81 años, falleció ayer en el Fundo Junquillo...

ALUMNOS NOCTURNOS ADOPTAN ACUERDOS SOBRE CARNET ESCOLAR

El Consejo de Presidentes de la Federación de Estudiantes Vespertinos y Nocturnos de Santiago...

NUEVAS PULVERIZACIONES CONTRA LA MOSCA FRUTAL

El programa de recepción para los alumnos de los primeros años de la Universidad de Chile...

Designado nuevo Fiscal en sumario de la Escuela Normal de Valdivia

El Ministerio de Educación Pública dispuso ayer el cambio de Fiscal en el Sumario Administrativo que por orden de esa Secretaría...

PROFESORES PROTESTAN EN LA ESCUELA NORMAL DE VALDIVIA

Los profesores de la Escuela Normal de Valdivia celebraron un Consejo Extraordinario en la mañana de ayer...

Belleza de las flores de otoño realza exposición inaugurada ayer

No es necesario esperar la Primavera para disfrutar de la belleza de las flores...

LA EXOTICA PLANTA POLINESICA

Con verdadero gusto artístico, la decoración e iluminación de la sala que contiene las plantas interiores...

Libre bajo fianza un dirigente campesino

Bajo fianza de \$ 60 quedó en libertad ayer el dirigente campesino Felipe Segundo Acevedo Vera...

Inauguran "Jornadas Culturales Penitenciarias" en Anexo-Cárcel

Con charlas, foros, proyecciones cinematográficas, presentación de agrupaciones sinfónicas...

ALUMNOS NOCTURNOS ADOPTAN ACUERDOS SOBRE CARNET ESCOLAR

El Consejo de Presidentes de la Federación de Estudiantes Vespertinos y Nocturnos de Santiago...

OBRERO DECAPITO A SU SUEGRO CON UN HACHA

Un estrepitoso crimen fue cometido en los faldeos del cerro Rahue...

BUSCAN A 3 ENMASCARADOS QUE ASALTARON NEGOCIO EN LA SERENA

Toda la policía del norte y centro del país, especialmente la del Norte Chico...

PLANES SECTORIALES

El Gobierno tiene un plan que trataremos de divulgar lo más ampliamente posible...

SINTESIS DE ACTUALIDAD

REPATRIADOS RESTOS DEL ABATE MOLINA. — Al celebrar su 75º aniversario la Sociedad Científica de Chile, ayer, poco después del mediodía, la Universidad de Chile, en la sede de la Facultad de Medicina de la Universidad de Chile, se efectuó un acto en el que se repatriaron los restos del Abate Juan Ignacio Molina desde Bolonia, Italia.

UNION DE MUJERES DE CHILE. — El Congreso Provincial de la Unión de Mujeres de Chile se celebrará en Santiago entre el 2 y 5 de mayo próximo. Las credenciales se reciben en Los Serenos 475, Of. 301, fono 62356. Las reuniones se celebrarán en la Sede Nacional de Profesores, Catedral 1189, frente al Congreso.

HIJOS DE TRAIQUEN. — La Sociedad Hijos de Traiguén celebrará hoy su 20º aniversario con un almuerzo de camaradería que se efectuará en la sede de Santa Rosa 668. Las adhesiones se reciben en el fono 36402.

CIRCULO "J. R. CARRANZA." — El Circolo de Amigos José Rafael Carranza celebrará su 23º aniversario con una conferencia que se dictará el 1 de mayo a las 18 horas en su local de Arturo Prat 1146. Será seguido por un almuerzo de camaradería. El Comité Ejecutivo solicita obsequios de los socios para su tómbola.

PARLAMENTARIO ALEMÁN. — Con el fin de participar en un seminario referente a problemas sociales, que se efectuará en Concepción, llegará mañana al país el diputado de la República Federal de Alemania, Erich Buehler. El parlamentario será recibido en Los Cerrillos por representantes de la Fundación Friedrich Ebert.

COMUNIDAD BAHIA. — Una reunión general de creyentes de la Comunidad Espiritual Bahá'í de Chile se celebrará hoy día. La sesión tendrá lugar en la Sede Nacional, Avda. Dr. Barros Borgoño 44, Providencia, a las 18 horas.

LUZ DE MERCURIO PARA POBL. LEMUS. — Los vecinos de la Población Lemus, del sector Valdivieso, cuentan desde hoy, con nuevo alumbrado público a gas de mercurio. Para celebrar el acontecimiento, las autoridades vecinales invitaron al Intendente de la Provincia, Sergio Saavedra, al Alcalde de Santiago Manuel Fernández, y a regidores de Santiago y Conchalí.

HERMANDAD DE LA COSTA. — Un nuevo directorio estará a cargo de la Hermandad de la Costa. Esta integrada por Julio Luna Savat, capitán de Mesas; y los oficiales Heriberto Priwein, René Zavala, Rodolfo Bennet, Arturo Alvarez, Fernando Saxton, Juan Campaña, René García, Jorge Lubascher y Erwin Messer.

REUNION DE SUBOFICIALES EN RETIRO. — El Circolo de Suboficiales en Retiro de las Fuerzas Armadas, Luis A. Soto, citan a asamblea ordinaria para hoy a las 16.30 horas, en su local de Serrano 232.

REUNION RELIGIOSA. — Temas del Concilio Vaticano II serán analizados por religiosos de la Arquidiócesis de Santiago, en las reuniones que se efectuarán en la Iglesia Catedral, los días 5, 6 y 7 de mayo próximo. El horario es, a las 17 horas.

CUERPO SIMBOLICO DE BOMBOS. — El 11 de agosto próximo será inaugurado el monumento "Al Ideal Bomberil" en la Comuna de San Miguel. El acto conducirá al septuagésimo aniversario de la fundación de la Comuna de San Miguel.

CUERPO DE PAZ CHILENO. — La Corporación Coordinadora para el Desarrollo Popular, CONCORDE, considera, en su décima tercera reunión ordinaria, el proyecto que crea los Centros Sociales Rurales que se financiarán con ayuda de la Oficina de Ayuda Internacional Social de Alemania. CONCORDE está integrada e incorporada a los planes gubernativos a través de convenios con organismos estatales, como Promoción Popular y Asesoría Juvenil de la Presidencia, y en este plano estudia la creación de un Cuerpo de Paz Chileno.



MINISTRO DEL INTERIOR CON ESTUDIANTES LATINOAMERICANOS. — El Ministro del Interior Bernardo Leighton, recibió en audiencia especial a los delegados de la "Semana del Rol del Estudiante en la Sociedad Latinoamericana" en la mañana de ayer. Este seminario se efectuó entre los días 18 al 23 del presente, en el Canelo, bajo los auspicios de la Unión de Federaciones Universitarias de Chile — UFUCH — el concurrieron delegados de todos los países de Latinoamérica, entre los que se cuentan Jaime Niño, de Colombia; Francisco Castillo, de Costa Rica; José Melnik, de Guatemala; Javier Arsemena, de Panamá; Erich Weiss, de República Dominicana. EN EL GRABADO, los delegados, junto al Ministro del Interior, Bernardo Leighton.

ESCUELA DE SERVICIO SOCIAL CONMEMORA 41 AÑOS DE VIDA

La Escuela de Servicio Social "Dr. Alejandro del Río", dependiente del Servicio Nacional de Salud, ubicada en Agustinas N° 632, cumplirá el próximo miércoles 4 de mayo, 41 años de existencia, cuya fecha será conmemorada por el profesorado y alumnos con un programa especial que se ha elaborado y que contempla diversos actos oficiales e internos.

EL PRIMERO EN AMERICA LATINA

Esta Escuela es la primera que se fundara en América Latina y los objetivos de su creación fue de dar solución a los problemas humanos de los enfermos internados en los hospitales. Pero el progreso y desarrollo de las actividades humanas y de las relaciones entre el sector empresarial y el factor humano, requirió en los años siguientes transformaciones para que las Asistencias Sociales, llamados antes Visitadores Sociales, pudieran cumplir sus tareas en este nuevo campo.

REFORMA EN LOS ESTUDIOS

La solución y atención que requieren en la actualidad los complejos problemas sociales que deben atender estos profesionales, obligó a reformar el programa de estudios y es así como a los conocimientos de Biología, Derecho y Psicología que se impartían junto a métodos profesionales, se han incorporado los estudios de Ciencias Económicas y Sociales, comprendiendo materias como la investigación social, sociología y antropología.

ESTUDIOS DE LA COMUNIDAD

A ello se ha agregado ahora los métodos del caso social.

individual; el de grupo y, el de Desarrollo y Organización de la Comunidad que es una de las tareas importantes de estos profesionales.

CARRERA PARA HOMBRES

Tal vez este es el primer caso en que una carrera exclusiva para mujeres, ha sido invadida, aunque en poco número, por el hombre.

Hasta el año 1961, las postulantes sólo eran mujeres. En ese año, la Escuela "Dr. Alejandro del Río" abre sus puertas a los hombres. Esta medida se produjo ya en 1958, cuando se tituló en esta profesión Augusto Michaux, lo que hizo necesario establecer en sus estatutos y reglamentos, las disposiciones necesarias para que los varones pudieran ingresar a la Escuela.

Esta profesión, junto con cumplir una labor de fondo contenido social y comunitario, tiene un amplio campo para que los egresados puedan desempeñarla.

El primer Director de la Escuela, fue el propio Dr. Del Río, y en la actualidad esta regida la Escuela por la señora Rina Vallejos Serrano.

ACADEMIA DE GUERRA DE LA FACH CELEBRA HOY 29 AÑOS

La Fuerza Aérea de Chile celebra hoy el Vigésimo-noveno Aniversario de la Academia de Guerra Aérea. El mencionado Instituto fue creado el 20 de abril de 1937, siendo comandante en jefe de la institución el General del Aire, Diego Aracena Aguilár. Su primer director fue el comandante de escuadrilla, Manuel Fovarrías Arroyo y desde su fundación hasta el año

1949, funcionaron cuatro cursos de oficiales. La finalidad específica de la Academia de Guerra Aérea es la preparación de los oficiales especialistas en Estado Mayor que requiere la institución para su desenvolvimiento y para el mando.

Su actual director es el coronel de aviación, Ricardo Ortega Freges.

EN LA MONEDA

MARIANO RUMOR CON FREI

El secretario general del Partido Demócrata Cristiano en Italia, Mariano Rumor, fue recibido en la tarde de ayer por el Presidente de la República, Eduardo Frei. No se dio a conocer lo tratado durante la prolongada entrevista.

MANIFESTACION A PFLIMLIN

El Canciller Gabriel Valdés ofreció, en el Ministerio de Relaciones Exteriores, una manifestación al presidente del Consejo de Europa, Pierre Pflimlin. Al agasajo asistieron Ministros de Estado, parlamentarios, los integrantes de la Comisión de Relaciones Exteriores de la Cámara e invitados.

PROBLEMAS DE CAUTIN.

El Presidente Frei recibió ayer una delegación de la provincia de Cautín, compuesta por el Intendente, Alcalde y regidores de la provincia que vinieron acompañados de parlamentarios de la zona.

A la salida de la entrevista el senador Renán Fuentealba, señaló a la prensa que la visita tuvo por objeto plantearle al Presidente de la República la necesidad de una pronta solución para diversos problemas locales que aquejan a la zona. Se conversó en especial sobre la creación de nuevas zonas regionales agrícolas.

LINCOLN GORDON LLEGA EL 12 DE MAYO.

En la Cancillería, fuentes oficiales ratificaron ayer, la llegada al país para el próximo 12 de mayo, de Lincoln Gordon, Secretario del Departamento de Estado Norteamericano para Asuntos Latinoamericanos. Permanecerá en nuestro país hasta el 15 del mismo mes. Se considerará, como motivo de su visita, antecedente del funcionamiento de la Alianza para el Progreso, Conferencia de Cancilleres y Reunión de Alto Nivel.

ANIKIN EN LA CANCELLE-RIA.

Con el objeto de tratar materias internas de carácter administrativo entre el Embajador de la URSS en Santiago, y el Gobierno de Chile, Alexander Anikin, Embajador soviético se entrevistó al mediodía de ayer con Alvaro Droguett, Subsecretario de Relaciones Exteriores. El Embajador Anikin regresó hace sólo 3 días de su país a donde viajó por espacio de casi dos meses. Se ratificó en fuentes oficiales de la Cancillería que los Convenios Chileno-Soviéticos de Intercambio estaban muy adelantados.

WILLIAM THAYER CON FREI.

En la mañana de ayer fue

UNIVERSITARIOS EXTRAN- JEROS CON LEIGHTON.

Dirigentes estudiantiles de Venezuela, Nicaragua, República Dominicana, Uruguay, Bolivia, Paraguay, y otros países del continente que se encuentran en Santiago, hicieron una visita de cortesía al Ministro del Interior, Bernardo Leighton, con quien departieron largamente sobre temas que corresponden a las organizaciones juveniles de los distintos países.

Los dirigentes estudiantiles asistieron a un Seminario Internacional organizado por la Unión de Federaciones Universitarias de Chile — UFUCH —. Agradecieron al Ministro las facilidades para su permanencia en Chile.

ALMUERZO.

El Presidente Frei, agasajó ayer con un almuerzo en los comedores del Palacio de Gobierno, al Embajador de Brasil en Santiago, José Ramos Alencar, quien se aleja de Chile, después de casi 5 años al frente de la representación diplomática de su país.

Concurrieron al almuerzo los Ministros de Relaciones Exteriores, Gabriel Valdés; de Economía, Domingo Santa María; el Ministro Secretario General de Gobierno, Raúl Troncoso; parlamentarios y Raúl Barzán, actual asesor de la Cancillería y ex Embajador en Río de Janeiro.

Ramos Alencar será reemplazado en sus funciones por Octavio Méndez Viana, ex Embajador en París, cuyo arribo a la capital está anunciado para el próximo mes de mayo.



ESTUDIANTES DE LA ESCUELA DENTAL COMBATEN EL FRIO. — Como parte del programa que llevan a cabo los estudiantes de la Escuela de Medicina de la Universidad de Chile, ayer, poco después del mediodía, los muchachos del primer año de ese establecimiento, debieron cancelar "su rescate" dándose un sorpresivo baño en la pileta central de la Avenida Bernardo O'Higgins. El rescate por el inesperado baño en la pileta, es una tradición que se repite cada año. En el grabado, un grupo de ellos, en el momento de salir del agua, en el preciso momento de la inesperada escena.

Plan Enseñanza Media incorpora a más de mil funcionarios del SNS

Más de mil funcionarios del Servicio Nacional de Salud de la zona de Santiago, se han inscrito para participar en los cursos de primer ciclo de humanidades que iniciará en la primera quincena de mayo el Instituto de Enseñanza Media y Comunitaria, dependiente de la Jefatura de Planes Extraordinarios de Educación.

Esta etapa de preparación humanística corresponde a los planes elaborados por el Departamento de Enseñanza de Adultos del Ministerio de Educación y se inició durante el presente mes de abril con un curso de ciento cuarenta alumnos en la Empresa de Transportes Colectivos del Estado.

MAS PROFESORES.— "Se precisa, expresó Waldemar Cortés, un mayor número de profesores secundarios que dejen cumplir horas de enseñanza vespertina y nocturna, para lo cual basta con ponerse en contacto con este Departamento de Planes Extraordinarios. Hemos recibido, agregó, numerosas otras solicitudes de los grupos organizados de funcionarios fiscales, semifiscales y de administración autónoma pero, durante

el presente año, solamente se podrán satisfacer las demandas de la ETCE, SNS, CORA y Caja de Empleados Particulares".

"Por otra parte, dijo el Jefe de Planes Extraordinarios, se estudiará la planificación de la enseñanza humanística al resto del país, y poder así proporcionar educación humanística en sus mismos medios de trabajo a los trabajadores del Estado".

Deció director de Sc. de Ingeniería de la U. de Chile

El sensible fallecimiento del Director de la Escuela Superior de Ingeniería de la Universidad de Chile, don Antonio y almirante Echavarría, se reunió extraordinariamente el Consejo de Estudios, para acordar lo siguiente: Declarar tres días de duelo, suspendiendo todas las actividades oficiales del Centro de Alumnos, y postergando los programas, para este mes de mayo, con motivo de la semana de la Ingeniería. Presentar personalmente las condolencias a sus familiares.

Preparan Semana del Arbol en colegios

La Semana del Arbol, en la que participarán todos los alumnos de los distintos niveles de enseñanza del país, tendrá efecto en los últimos días del próximo mes, de acuerdo a un programa acordado por los Ministerios de Agricultura y de Educación.

El programa de la Semana del Arbol, en el que se participará en todas las actividades escolares, está destinado a crear conciencia en el alumno sobre el valor del árbol y el amor y respeto que debe tenerse por la naturaleza. Se inaugurará con sitios especiales destinados a la plantación de árboles.

En el aspecto, manifestado en todos los niveles de enseñanza, se ha enviado la circular correspondiente a todos los directores de establecimientos educacionales del país, y que en ella se detallan las instrucciones sobre el programa que deberán cumplir cada vez que se inaugure una escuela.

Centro de Estudios Superiores inicia sus labores culturales

El Centro de Estudios Superiores, dependiente del Centro de Asesoramiento en la siguiente forma:

—Día lunes, a las 19 horas: Curso sobre "El Matrimonio ante la Iglesia y la legislación chilena". Relator: Juan Bautista Castaño, Doctor de Derecho.

—Día martes, a las 19 horas: Conferencias y foros sobre tópicos del momento a cargo de catedráticos de las Universidades Católica, Chile y Técnica del Estado. Asistencia libre con diálogo libre.

programados por el Centro se desarrollarán en la siguiente forma:

—Día miércoles, a las 19 hrs.: Curso sobre Exégesis Bíblica. Relator: Luis Alberto Alfonso, Doctor en Sagrada Escritura.

—Día jueves, a las 19 horas: Curso sobre "Psicología Dinámica", dictado por Hugo Bellido.

Todos estos cursos y conferencias, serán dictados en la Sala de Conferencias del Centro de Estudios Superiores, en Av. Recoleta 759. Las inscripciones se reciben en la Secretaría del Centro. Mayores informaciones en los teléfonos: 472840 y 713570.

Junto al cumpleaños de su Reina, Holanda celebra hoy Día Nacional

Un nuevo aniversario natalicio cumple hoy la Reina Juliana de Holanda, celebrándose en esta fecha el Día Nacional del país. Desde hace innumerables años, Chile y Holanda se encuentran unidos por lazos de amistad, como asimismo un prospero intercambio comercial y cultural.

El comercio entre los Países Bajos, ha realizado en las últimas décadas la mayor lucha conocida por el hombre, contra las fuerzas de la Naturaleza. El mar, que inundaba las tierras costeras del pequeño país, ha sido "retrocido", gracias al empuje de holandeses con visión del futuro, varios kilómetros atrás, permitiendo la ocupación de numerosas tierras, que anteriormente estaban cubiertas por las aguas.

El paisaje holandés está fielmente representado en la utilización de los románticos molinos de viento que son objeto de cuidados y restauración, no tanto para impresionar a los turistas, sino por afecto de los propios holandeses, quienes recuerdan que en un pasado no distante, los molinos permitieron la creación de los polders al bombear el agua fuera de las tierras bajas.

De los molinos de viento se originaron las enormes obras hidráulicas y la actividad industrial, fuente de bienestar y de ocupación para casi la mitad de la población activa de los Países Bajos.

¿Cuál es la posición actual de Holanda como país industrial? La mitad del ingreso nacional es producida por la exportación, compuesta principalmente por manufacturas industriales. El comercio espectacular de la industria química, el desarrollo acelerado de la producción de bienes de capital y el vasto progreso de integración económica en el marco del Mercado Común Europeo, fueron factores de importancia decisiva en la reestructuración de la industria holandesa.

Los rubros tradicionales se han sumado últimamente embarques de maderas, vinos, mariscos en conserva y especias de frutas. Por otra parte, los productos lácteos ocupan un lugar destacado entre las importaciones chilenas desde Holanda. Otros rubros de importancia son aceites y grasas comestibles, maquinas y aparatos eléctricos, redes para la pesca industrial y productos químicos.

LA REINA JULIANA DE HOLANDA cumple hoy su aniversario natalicio, fecha que celebran sus súbditos como Día Nacional. Holanda, pequeño país con doce millones de habitantes, ha sufrido grandes transformaciones desde la Segunda Guerra Mundial, convirtiéndose de un país netamente agrícola, en una nación netamente industrializada. Los románticos molinos de vientos y campos de tulipanes, que junto a hermosas muchachas vistiendo trajes típicos y los acostumbrados sucesos, llenaban el paisaje campestre holandés de antaño, han evolucionado a las chimeneas de las fábricas e industrias, y a los productos lácteos. En EL GRABADO, la Reina Juliana de Holanda, y la Princesa heredera, Beatriz, quien acaba de contraer matrimonio con un diplomático alemán.



En la calle Nuestra Señora del Rosario N° 30, frente al Estadio Italiano, todos los sábados, de 15 a 17 horas, se reúnen numerosas personas que llevan sus perros boxer a clases.

En el camino a Apoquindo entrenan a perros boxer

En ese lugar, organizado por el Boxer Club de Chile, afiliado al Kennel Club de Santiago, expertos dictan cursos de entrenamientos para esta clase de animales. Los cursos son gratuitos y su objetivo es prepararlos para la Segunda Exposición de Boxer que se realizará en Santiago en la próxima primavera.

La Secretaría del Club se encuentra ubicada en calle Huérfanos 979, oficina 19, con teléfono 33183, donde los socios, simpatizantes y dueños de boxer pueden solicitar mayores datos y asesoría sobre la forma de criar y mantener a los perros boxer.

PROXIMO MES FINALIZAN OBRAS DE CANAL LA PUNTA

En un mes quedarán terminados los trabajos de proyección ordenados por el Ministro de Obras Públicas en el Canal La Punta, que constituirá un peligro mortal para los cientos de niños de las comunas Renca y Conchalí. En la Dirección de Riego se informó que están 90 metros para completar el embalsamiento de un sector, con tubos de 1.80 metro de diámetro. Simultáneamente, la Direc-

PROXIMO MES FINALIZAN OBRAS DE CANAL LA PUNTA

ción de Riego realiza estudios de todos los canales de regadío que atraviesan la ciudad de Santiago, para determinar el grado de peligro que puedan ofrecer a los pobladores adyacentes.

Según los términos de la legislación vigente, todos los canales de regadío existentes, con anterioridad a la declaración de zonas urbanas, están incluidos en estos estudios.



AYER FUE PUBLICADA en el Diario Oficial, la Ley que reajusta los sueldos y remuneraciones de los efectivos de las Fuerzas Armadas y Carabineros, incluyendo a los pensionados, jubilados y montepiados. Con este motivo, desfiló un numeroso público se agolpó en el hall cen-

tral de LA NACION para adquirir el ejemplar del Diario Oficial con el texto completo de dicha ley. EN EL GRABADO se ve a efectivos de las distintas ramas de las Fuerzas Armadas, Carabineros y Jubilados, comprando los primeros ejemplares del Diario Oficial, en perfecto orden.

"A Promoción Popular le corresponde orientar desarrollo social del país"

Para explicar en detalle la iniciativa del Gobierno de dar creación legal a la Consejería Nacional de Promoción Popular, Sergio Ossa, ofreció en la mañana de ayer una conferencia de prensa.

Durante su exposición el Consejero manifestó que al aprobarse el proyecto la Consejería "tendrá la estructura jurídica de una corporación, dependiente directamente del Presidente de la República, ya que su tarea será intersectorial".

"La función central que realizará este organismo, informo posteriormente, está contemplada en el artículo tercero del proyecto y dice: "A la Consejería corresponderá, de acuerdo a las normas que impartirá el Presidente de la República, orientar la política de desarrollo social del país en cuanto permita la incorporación de los sectores marginales a la vida política, económica, social y cultural de la nación, y, en especial, las siguientes funciones: a) Elaborar planes y programas para tal efecto; estudiar y proponer sobre los planes y programas de los diversos ministerios y servicios centralizados y descentralizados que inciden en esta finalidad, señalando metas y prioridades programáticas; b) Programar la ejecución de esos planes y programas; c) Proponer la creación o reforma de las estructuras e instituciones, con el objeto de permitir, en todos los niveles, la efectiva participación de los sectores marginales en la gestión, decisión y ejecución de la política económica, social y cultural de la nación; d) Coordinar las relaciones de los sectores públicos y privado, con el objeto de obtener la sincronización de la acción que ellos realicen en favor de la política antes enunciada."

En la continuación expresó que la Consejería también tendrá a su cargo el estudio y planificación social que requiere el país, para que éste se realice en forma simultánea con el desarrollo económico, ya que tiene en sus manos la técnica y el elemento humano para atender los problemas de los sectores marginales. También le compete una acción de coordinación a nivel gubernamental para salvar la ausencia de contacto entre los sectores populares.

Al referirse al envío de este Mensaje al Parlamento, afirmó: "Para el estudio y especialmente para los sectores populares, esto significa un paso fundamental, ya que en Chile no existía ningún órgano, en el que se fuera buscando la fórmula para incorporar a los sectores marginales a la vida activa nacional".

EXPERIENCIA VALIOSA
"Aún cuando no tenemos personalidad jurídica, el Consejo, toda la experiencia obtenida ha sido valiosa, estimulante, ya que ha quedado ampliamente demostrada la gran acogida que los sectores populares dan a esta iniciativa. En cada lugar que hemos recorrido se encuentra la identificación del pueblo con la Consejería. Esto es tan cierto, continuó diciendo, que hablan de nuestra Consejería al referirse a este organismo".

Consultado sobre la actitud que adoptaría frente a las críticas de la oposición, el Consejero manifestó: "Será el mismo pueblo el que tomará la

defensa y dará la respuesta".
Respecto a la pregunta si el Congreso no aprobará el proyecto, Sergio Ossa respondió categóricamente: "Es demasiado estrecho el contacto que hemos mantenido con el pueblo que éste no permitirá que la Consejería desaparezca".

BECA EMBAJADA DE ISRAEL



EL INSTITUTO CHILENO-ISRAELÍ DE CULTURA conmemoró el 18.º aniversario de Israel con una velada que se efectuó en el Salón de Honor de la Universidad de Chile. En esta oportunidad, el Embajador de Israel, Dr. Uri Naor hizo entrega de la beca "Embajada de Israel" al escritor chileno Braulio Arenas, seleccionado por la Sociedad de Escritores de Chile para viajar a Israel. En el grabado: el Embajador Uri Naor hace uso de la palabra. De izquierda a derecha: Humberto Álvarez, presidente del Instituto; Francisco Walker, Secretario de la Comisión Chilena de Cooperación Industrial; Francisco Coloane, presidente de la SECH y Senador Salomón Corbalán.

Creada Comisión que calificará el valor terapéutico de medicamentos

Con la asistencia del Ministro de Salud, Ramón Valdivieso, se constituyó ayer la Comisión que redactará el Formulario Nacional de Medicamentos, cuya función será supervisar la incorporación o eliminación de los medicamentos para toda la población del país. En el acto, que se efectuó a las 18.30 horas en la Sala del Consejo del Servicio Nacional de Salud, participaron el Director del SNS, Francisco Marjones Restat; el Subsecretario de Economía, Arturo Montes; el Decano de la Facultad de Medicina, Amador Neghme; el presidente de la Comisión Nacional de Medicamentos, Jorge Marjones Restat, y autoridades médicas.

La constitución de esta Comisión Especial destinada a elaborar el Formulario Nacional de Medicamentos para proporcionar a los servicios estatales de atención médica y a la población una selección de medicamentos que por su calidad y valor terapéutico sean garantía de una medicina eficaz y económica.

La Comisión del Formulario Nacional tendrá por función pronunciar veredictos sobre el valor terapéutico de los medicamentos, determinar la forma farmacéutica de éstos y entregar información complementaria sobre cada uno de los medicamentos incluidos. Especialmente vigilará el abastecimiento suficiente y la calidad óptima de las medicinas compiladas en el Formulario Nacional.

EL FORMULARIO DE MEDICAMENTOS

Por Decreto Supremo N° 343, se dispuso

DISCURSO DEL MINISTRO DE SALUD

El Ministro de Salud, Ramón Valdivieso, se refirió durante su discurso al objeto y trascendencia de este Formulario Nacional, expresando que marca el comienzo de una nueva política que tiene por objeto fundamental racionalizar el uso de los medicamentos y asegurar un abastecimiento que responda en calidad y cantidad a las demandas de los Servicios de Salud.

medicinas que se venden actualmente en el mercado, y no tienen ningún valor terapéutico, medicamentos totalmente inútiles para combatir las enfermedades. Por otra parte, medicamentos que tienen la misma función se venden al público con enormes diferencias de precios. Es decir, remedios de la misma calidad y que sirven para una misma afección, tienen desnivelados los precios de venta.

MALA INTERPRETACION DE LEY DE REAJUSTE

Dirigentes sindicales de Tesorería, presididos por Sergio Valdivia, manifestaron que recurrirán a la Contraloría General de la República, para que clarifique la interpretación exacta de la ley 16.464, en atención a que el Ministerio de Hacienda ha dado instrucciones de pagos, con algunos errores de interpretación.

Estos errores significan que una importante parte de servidores públicos no alcanzará a recibir un reajuste de 15%. Entre estos servidores figuran Tesorería, Impuestos Internos, Aduanas, Cobranza Judicial, y otros.

LEY DE REAJUSTE DE LAS FF. AA.

Explicación de modificaciones relativas al Impuesto de Cifra de Negocios, de Compraventa y otras normas de interés.

Con fecha 29 de abril de 1966, ha sido publicada en el Diario Oficial la Ley N° 16.466, que en su artículo 33, reemplaza el texto de la Ley N° 12.120 y sus modificaciones posteriores relativas al impuesto de cifra de negocios y otros.

El nuevo texto de la ley se compone de 40 artículos permanentes, divididos en siete títulos, y cinco artículos transitorios.

En el Título I, "De las transferencias de bienes afectas a impuesto", se trata del hecho gravado del impuesto de compraventas con sus respectivas tasas.

En términos generales, el hecho gravado por el impuesto de compraventas se mantiene igual que en la ley anterior, pero se eliminan algunas tasas, se incorporan los recargos existentes a las tasas vigentes y también se agregan en la ley con una tasa especial a la primera transferencia algunos productos gravados anteriormente con impuestos especiales adicionales al de compraventa o a la producción, derogándose estos últimos.

Otra modificación de importancia consiste en aplicar un impuesto de compraventas sustitutivo de los anteriores de compraventa y cifra respecto de las operaciones efectuadas en hoteles, restaurantes y establecimientos similares.

La reparación de bienes corporales muebles, que se encontraba afecta al impuesto de compraventas por disposición del D. F. L. N° 249, de 1960, se incorpora al texto de la ley.

En el Título II, "De las prestaciones de servicios afectas a impuesto", incorpora el actual impuesto de cifra de negocios modificando el hecho gravado, desvinculándolo de la ex 3a. categoría de la Ley de la Renta, para ligarlo a una enumeración de actividades expresamente gravadas.

En el Título III, "De las exenciones", se contienen separadamente las exenciones al impuesto de compraventas y al de cifra de negocios, las que son sustancialmente las mismas hasta aquí vigentes, con la única novedad de haber incorporado a este texto numerosas exenciones contenidas en leyes especiales.

En el Título IV, "Del sujeto", se contienen las normas relativas al sujeto del impuesto de compraventas y cifra de negocios que, en términos generales, se mantienen iguales con leves modificaciones tendientes a equipararlas entre sí.

En el Título V, "Normas sobre base imponible", se han reunido diversas normas sobre la materia que se encontraban dispersas en la ley de impuesto de compraventas y en su reglamento. Respecto del impuesto de cifra de negocios se ha creado una norma sobre la materia.

En el Título VI, "De la declaración y pago", también se mantienen las normas vigentes con la única novedad de que ahora son comunes a ambos tributos las que regían para compraventas.

En el Título VII, "Normas generales de procedimiento", se contienen las mismas existentes, pero comunes a ambos tributos.

Los artículos transitorios se refieren a las normas especiales sobre declaración y pago en aquellos casos en que no pudiesen aplicarse las normas generales contenidas en la ley, y ciertas normas especiales para aplicar algunas exenciones por el período que medie entre la dictación de esta nueva ley y el reglamento.

A. HECHO GRAVADO DEL IMPUESTO GENERAL DE COMPRAVENTAS.

En términos generales, la nueva ley no establece modificaciones sustanciales en el hecho gravado del impuesto general de compraventas. Sin embargo, en el artículo 2º se contemplan tres, cuyo objeto es, fundamentalmente, aclarar el sentido y alcance de este tributo con relación a otras tantas situaciones que habían presentado problemas prácticos de aplicación, confirmando, en la mayoría de los casos, la interpretación sustentada por la Dirección.

Estos puntos son:

1.— En el inciso primero del artículo 2º se establece que el impuesto afectará, también, aquellos contratos cuyo objeto directo no sea la transferencia de bienes corporales muebles, pero que, con motivo del cumplimiento de las obligaciones emanadas de dicho acto jurídico se produzca una traslación de dominio de bienes de esta naturaleza de un patrimonio a otro. Un ejemplo de estos casos es el contrato de prestación de servicios educativos, en los que el objeto jurídico del mismo es la enseñanza, pero que con motivo de su cumplimiento, el establecimiento o profesor pudiera entregar al alumno elementos de trabajo didáctico (lapices, gomas, materiales de trabajos manuales o labores de menudas, géneros, papeles, escuadras, huinchas de medir, etc.) El impuesto en estos casos se aplica sobre el valor de los bienes muebles transferidos y con la tasa que corresponde, según la naturaleza de éstos.

En este mismo inciso, se establece que el impuesto se aplica, también, en los casos en que el objeto del contrato sea la transferencia de una universalidad (sea jurídica o de hecho) cuando en dicha universalidad vayan comprendidos bienes corporales muebles. Un caso típico es la enajenación de un establecimiento de comercio. Por esta razón es que el antiguo inciso segundo del artículo primero debe entenderse reemplazado por el presente, ya que no hace sino ampliar a toda clase de universalidades lo que antes decía sólo de los establecimientos de comercio.

2.— En el inciso segundo se contempla una norma expresa acerca de la tributación de las instalaciones o confección de especialidades, disponiéndose que ellas pagarán el impuesto de compraventas cuando el material empleado sea confeccionado o fabricado por el instalador.

3.— Por último, en el artículo citado se contempla la misma norma que antes estaba en el inciso 7º del artículo 1º y que se refiere a la aplicación del tributo en los casos de adjudicaciones de bienes corporales muebles o de derechos reales constituidos sobre ellos, en casos de devoluciones de aportes, y siempre que los bienes no se restituyan a quien los aportó, con la novedad de que ahora el plazo de tres años establecido para que el tributo opere, se contará desde la fecha en que se hizo el respectivo aporte y no desde la formación de la respectiva comunidad o sociedad, y que operará aún en los casos en que la sociedad o comunidad subsista después de la adjudicación, vale decir, cuando sólo se trate del retiro de uno o más socios o comuneros.

B. MODIFICACIONES DE TASAS.

La nueva ley 12.120 ha modificado la tributación de los productos que se pasan a señalar, e nla siguiente forma:

1.— La sal común. Este artículo, que se encontraba en el inciso 1º del artículo 1º del artículo 1º del artículo 1º, se derogó el impuesto especial a la producción de sal que se contempla en la ley 12.500;

2.— Radioreceptores. De acuerdo a lo dispuesto en la letra a) del inciso 3º del artículo 1º los radioreceptores cuyo precio de venta exceda de tres sueldos vitales mensuales (escala a) del departamento de Santiago, pagarán la tasa de 12 por ciento, en tanto que los de precio inferior al indicado tributarán con la tasa general de 6 por ciento. Se hace notar que la nueva ley termina con la distinción entre radio-receptores que fueran o no de sobrenosa;

3.— Televisores. En la misma disposición legal citada en el número anterior se establece que los receptores de televisión cuyo precio de venta al público no exceda de seis sueldos vitales mensuales (escala a) del departamento de Santiago, pagarán la tasa de 12 por ciento, en tanto que aquellos cuyo precio exceda de esta cantidad tributarán por la tasa de 20 por ciento;

4.— Discos. En general la tributación de los discos no sufre alteración salvo para establecer una excepción en beneficio de los cursos fonográficos de estudio editados en Chile por la industria fonográfica nacional, los cuales pagarán la tasa general de 6 por ciento en vez de la de 12 por ciento;

5.— Pianos. Estos instrumentos musicales pasan a tributar con la tasa de 12 por ciento en vez de la de 20 por ciento que antes les afectaba. Quedan sin embargo afectos a esta última tasa las pianolas;

6.— En la misma letra a) del inciso 3º del artículo 1º se establece que pagarán la tasa de 12 por ciento los "repuestos para las especies mencionadas en esta letra". Es necesario tener presente que los repuestos para radioreceptores y televisores pagarán siempre esta tasa, aún cuando estén destinados a reparar aparatos que, en su venta, debían tributar en otra tasa. Asimismo, están gravados con esta tasa los repuestos de los pianos y de otras especies indicadas en la letra citada, si procedieren.

7.— Cuchillerías. La letra c) del inciso 3º de la disposición en comentario agrega a las cuchillerías finas calificadas como tales por el Servicio, entre las especies afectas a la tasa del 12 por ciento. Esta Dirección figura el criterio para hacer esta calificación en la reforma del volumen 7 del manual que pronto se circulará.

8.— Piscos y vinos. La letra d) del inciso 3º que se comenta incluye a dichas bebidas dentro de las especies gravadas con la tasa del 12 por ciento.

Debe tenerse presente, sin embargo, que esta tasa se aplicará a partir de la segunda transferencia de que sean objeto el producto, ya que, como se verá, en la primera estarán afectos al impuesto especial establecido en el artículo 4º de la ley.

9.— Películas y placas sensibilizadas sin exposición. Estas especies siguen estando gravadas con la tasa de 20 por ciento. Sin embargo, se exceptúan de ellas, además de las destinadas a usos científicos, que se contemplaban en la antigua ley, las destinadas a usos técnicos industriales, las que pagarán la tasa general de 6 por ciento.

10.— Obras de arte de autores extranjeros. En la letra b) del inciso 1º de la nueva ley se limita la tributación con la tasa de 20 por ciento a las obras de arte de autores extranjeros que sean "realizadas en el exterior". Por consiguiente las obras de arte de autores extranjeros realizadas en el país bajan su tributación de 20 a 6%.

11.— Barajas. Estas especies pasan a tributar con la tasa de 20%. En las nuevas transferencias, con excepción de la primera, que queda afecta al impuesto especial establecido en el artículo 4º de la nueva ley, del que nos ocuparemos más adelante.

C. TASAS ESPECIALES A LA PRIMERA TRANSFERENCIA DE CIERTOS PRODUCTOS.

En el artículo 4º se contemplan diversas tasas que afectarán a los actos jurídicos que sirvan para hacer la primera transferencia de que sean objeto las especies que indicaremos a continuación. Esta disposición absorbe al antiguo artículo 3.º bis y sirve, además, para derogar un sinnúmero de impuestos contemplados en otros tantos textos legales, con la ventaja que significa la simplificación en el número de leyes fiscales y el aprovechamiento de todo un sistema de administración tributaria, como es el contemplado en la ley 12.120. Estos productos y tasas son los siguientes:

1.— Barajas. 60%. Reemplaza al impuesto especial a la producción de estas especies que se contemplaba en la ley N° 5.173, el cual queda, por tanto, derogado.

2.— Aguas minerales o mineralizadas, y en general bebidas analcolílicas, 35%. Esta norma tiene varios puntos de interés: a) sube la tasa para este tipo de bebidas de un 30 a un 35%; b) suprime el término "gaseosas" que limitaba la aplicación del tributo a este tipo de bebidas analcolílicas, y c) exime de la aplicación de esta tasa especial a las aguas minerales naturales que se embottellan en sus propias fuentes de producción, las que en su primera transferencia pagarán la tasa general de 6%.

3.— Neumáticos de fabricación nacional, 18%. Esta disposición reemplaza al impuesto especial a la primera transacción de neumáticos nacionales que contemplaba la ley 12.544 y que era de 5%. Es útil hacer notar que el impuesto que la misma disposición contemplaba para los neumáticos de procedencia extranjera, fue reemplazado por un impuesto aduanero, por lo que dejó de ser de fiscalización y responsabilidad de este Servicio.

4.— Carbón mineral vendido por empresas que explotan minas de carbón 1%. El texto legal reemplaza la exención contenida en la antigua letra b) del artículo 1º del artículo 2º, y deroga el impuesto especial contemplado en la ley 7.600. En efecto, esta tasa reemplaza el impuesto especial citado y deja reducida la plaza el impuesto especial de la ley 7.600 pagará un impuesto de compraventas con la tasa de 6 por ciento en la letra h) al caso de venta de carbón mineral hecho por una empresa que explote minas de carbón mineral, pero que la venta se refiera a carbón adquirido de terceros y no del producido por ella. En otros palabras, la situación del carbón mineral sólo se cambia en dos aspectos: a) que las empresas productoras, en vez de pagar el impuesto de compraventas con la tasa de 6 por ciento contemplada en el artículo 13 de la ley 7.600 pagará un impuesto de compraventas con la tasa de 6 por ciento en la letra h) al caso de venta de carbón mineral hecho por una empresa que explote minas de carbón, pero que la venta se refiera a carbón adquirido de terceros y no del producido por ella. En todos los casos carboníferos, no se devenga impuesto, devengado demás casos las ventas u otras convenciones gravadas que recaigan sobre el producto que nos ocupa, deberá tributar con la tasa general de 6%.

5.— Vinos que provengan de viñedos ubicados al norte del río Perquiaguaquén, 10%. Recuerde que las ventas posteriores a la primera de todos los vinos afecta a la tasa especial de 12%.

6.— Vinos vitificados por cooperativas vitivinícolas, 8%. Recuerde que las ventas posteriores a la primera de todos los vinos afecta a la tasa especial de 12%.

7.— Uva proveniente de viñas inscritas como vitíferas en el respectivo rol y siempre que pertenecan a propietarios que tengan bodegas para vitificación, exceptuado el caso de que se haga declaración de no productor contemplado en el artículo 40 de la ley de 1960, y siempre que no exista desistimiento de derechos de los plazos legales. En los casos en que se devenga el impuesto, según la ubicación geográfica de la viña y de acuerdo a lo expresado en los números anteriores.

8.— Licores en cuya manufactura se emplee alcohol, 25%. La tributación de estos productos no se modifica, sino que sólo se cambia de ubicación la disposición del artículo 1º al 4º.

9.— Piscos que deben tributar en general con una tasa del 12%, en su primera transferencia pagan solamente la tasa del 6 por ciento, lo que significa mantener para los productores la actual tributación vigente.

10.— El azúcar que actualmente está gravado con una tasa del 6%, en su primera transferencia paga solamente la tasa del 6 por ciento, con excepción de la primera transferencia, que pagará un impuesto del 12 por ciento. En esta primera transferencia, en todo caso, la tasa seguirá siendo de sólo un 6% para la venta de azúcar con fines industriales.

11.— Los aceites industriales elevan su actual tasa del impuesto de 6 a 10%.

(CONTINUA MASANA)

HOY DIA SABADO DIA de USAR DOLLY PEN

MATRICULA abierta GRATIS los útiles escolares

Único establecimiento de enseñanza comercial para oficinistas que da todos los útiles y textos de estudios. Una gran economía para los padres, los que tendrán que tomarla muy en cuenta, antes de matricular a sus hijos en cualquier establecimiento.

instituto COMERCIAL

San Diego 119. a una cuadra de la Alameda. AL FONDO de la Galería Comercial 9.

GREMIOS * CONFLICTOS * TRABAJO * CAMPESINOS * SEGURIDAD SOCIAL

Con gran concentración pública y desfile, trabajadores celebran mañana el 1.º de Mayo

Todo está listo para la Concentración Pública y desfile de los Trabajadores de Santiago, mañana 1.º de Mayo...

La última reunión de la Comisión Organizadora se dio esta mañana...

INSTITUIDA LA UNION DE JUNTAS VECINALES: CISTERNA

El Comité de Cisterna, secretario de la Unión de Juntas Vecinales...

CAMPESINOS CELEBRARAN EN GRANDE DIA DEL TRABAJO A TRAVES DEL PAIS

Los campesinos de Chile celebrarán el Día del Trabajo a través del país...

MENSAJE DE "ORIT" A LOS TRABAJADORES

La Organización Regional Interamericana del Trabajo (ORIT) dio a conocer ayer un Mensaje al Día del Trabajo...

PROPUESTAS de CARNE

La Empresa de Comercio Agrícola solicita propuestas para importación desde Argentina de 1.000 TONS. DE CARNE CONGELADA DE VACUNO...

El Vicepresidente Ejecutivo

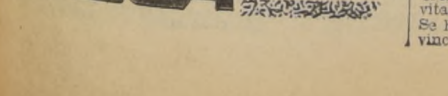

Parra, el Maestro Minina, Rey de la Cueva, conjuntos Luchón Nuño, y Quinta Normal...

PARTE DEL PROGRAMA En la programación de los actos a realizarse en la Plaza Bulnes...

INVITACION AL PRESIDENTE Anoche se designaba la Comisión que tendrá a su cargo invitar al Presidente de la República...

PARTICIPACION CAMPESINA La Federación Campesina de O'Higgins participará en la concentración de la Plaza Bulnes...

PERIODICO 1.º DE MAYO Mañana saldrá a circulación el periódico con circulación en los trabajadores que participan en los actos...



AGRUPACION DE CENTROS DE MADRES.— En el grabado se aprecia a la directiva de la Agrupación de Centros de Madres...

EN ESTE 1.º DE MAYO DIRECTIVA DE "ANEF" SIGUE EN TELA DE JUICIO

En una grave crisis interna, debido a incertidumbres y atribuciones fuera de lugar, se encuentra la Directiva de ANEF...

En síntesis los fundamentos de la censura son los siguientes: a) Chile está bajo el imperio de la ley...

AMPLIO DEBATE SOBRE PROBLEMAS FUNCIONARIOS REALIZA LA "ANES"

Con la constitución de las diversas comisiones que estarán encargadas de estudiar en detalle los puntos contenidos en el temario del torneo...

LA SESION INAUGURAL

El acto de apertura de este 8.º Congreso Extraordinario de ANES, tuvo lugar el viernes último en el Salón Auditorium del Ministerio de Obras Públicas...

SOLUCIONADO CONFLICTO DE MINERA SANTA JULIA

Fue resuelto ayer el conflicto de la Industria Minera Santa Julia, de Talca, que era uno de los problemas legales de más larga duración en el país...

HUELGA PANIFICADORES

Ciento setenta y siete trabajadores de la industria panificadora de Coquimbo iniciaron una huelga legal...

Categoría de Empleados Particulares dan a mecánicos de Celulosa Bio-Bío

El Ministro del Trabajo, William Thayer, firmó el Decreto Supremo que aprueba el Reglamento de la ley 16.386, de 1965...

perjudicado en sus legítimos derechos, no existiendo la necesidad de recurrir al extranjero...

b) El hecho de recurrir a un organismo internacional como la NU, dando cuenta de un acontecimiento como éste...

c) Dado el desconocimiento que existe de nuestro país en el extranjero...

d) El Gobierno de Chile, pertenece a todos los chilenos y no a un sector del país...

NUEVO EDIFICIO DEL S.S.S. INAUGURADO EN LINARES

Después de una breve visita de S. E. el Presidente de la República al nuevo local del Servicio de Seguro Social en Linares...

A la ceremonia asistieron: el Subsecretario de Previsión Social, el Intendente de la provincia...

Expresó que era un día inolvidable, ya que por primera vez un Presidente de la República asistía a un acto de esta naturaleza...

EL LOCAL

Se trata de un amplio y moderno edificio funcional construido por la CORVI, que consta de dos pisos...

Breves Gremiales

ANIVERSARIO DE TAXISTAS DE CONCEPCION El Sindicato Profesional de Choferes de Taxis de la provincia de Concepción...

EE. CAP ACLARAN ACTUACION DE DELEGADO Una declaración a través de la cual aclaran el malentendido surgido como consecuencia de la no participación de un Delegado del Personal...

PRESIDENTE DE SINDICALISTAS LIBRES VIAJA A CONCEPCION Para participar en una sesión del Consejo Provincial FOCEL, de Concepción...

FEDERACION DE HOSPITALES Y CLINICAS PARTICULARES A una reunión de delegados y presidentes ha llamado para hoy sábado...

DIRIGENTE MUTUALISTA A ANTOFAGASTA Con el objeto de dirigir las clases sobre diversas materias sociales en el "Curso de Capacitación de Dirigentes Mutuales"...

ASAMBLEA DE CENTRO COMUNITARIO VECINAL A las 15 horas de hoy, celebrará una asamblea extraordinaria de socios del Centro Comunitario Vecinal...

desconocidas hasta ese momento por los asistentes normales a esas reuniones...

EN ESTE 1.º DE MAYO DIRECTIVA DE "ANEF" SIGUE EN TELA DE JUICIO

En esta sesión, en la que no se respetó ni siquiera a las damas presentes, en que se injurió de todos los modos posibles a los dirigentes...

de tal manera que su prestigio es el desprestigio de todo su pueblo; e) Existe una Central Única de Trabajadores "CUT"...

f) La actual directiva de ANEF, se encuentra excedida de su mandato; y g) Irregularidades en el funcionamiento de esta central gremial...

El Directorio censurado contestó a estas censuras con una inserción pagada en el diario "Clarín"...

NUEVO EDIFICIO DEL S.S.S. INAUGURADO EN LINARES

representó un aumento de más del 100% en tan breve lapso. La asignación familiar obrera fue en diciembre de 1964 de \$170...

El Subsecretario de Previsión Social, señor Ramón Santander, al cerrar el acto, expresó la preocupación del Gobierno por llegar a un ajuste de los actuales sistemas previsionales...

La Directora General, señora Mercedes Echeverría, presidió el acto y junto con entregó el local a la ciudad de Linares hizo una brillante improvisación...

Se trata de un amplio y moderno edificio funcional construido por la CORVI, que consta de dos pisos. Las oficinas ocupan una superficie de 496,30 metros cuadrados...

4) Automóviles, garajes y vehículos. INCUESTA DINERO, SEÑOR EN... JQUIERE VENDER SU COCHE O... JORSACOR NECESITA URGENTE... VENDO TAXI MERCURY 1949...

10) Construcción y sus materiales. PARA CORTINAS METALICAS PUE... REPARACIONES DOMICILIO. ATENCION A... REAJUSTE DE MOTOR, COBERTORES...

11) Deportes y pasatiempos. VENDO SKI, FIBRA PLASTICA... 732480, de 9 a 18 horas. 2-5-13

12) Estatutos y legales. NOTIFICACION.— PRIMER JUZGADO CIVIL Mayor Cuantía, Expediente N.º...

13) Estatutos y legales. NOTIFICACION.— PRIMER JUZGADO CIVIL Mayor Cuantía, Expediente N.º...

14) Estatutos y legales. NOTIFICACION.— PRIMER JUZGADO CIVIL Mayor Cuantía, Expediente N.º...

ESTUDIO profesional practicando con estos materiales. ABONANDO UNA CUOTA REDUCIDA DE \$ 15 POR MES USTED PUEDE ESTUDIAR POR CORREO EN SU CASA.

14) Estatutos y legales. QUIEBRA JOAN URSU MIRAL.— RESOLUCION DE 25 DE ABRIL DE 1966 DEL JUZGADO CIVIL DE MAYOR CUANTIA DE SAN MIGUEL...

14) Estatutos y legales. QUIEBRA JOSE LASAN ALAVI.— RESOLUCION DE 25 DE ABRIL DE 1966 DEL JUZGADO CIVIL DE MAYOR CUANTIA DE SAN MIGUEL...

14) Estatutos y legales. QUIEBRA HUMBERTO CANALES MOURG.— JUZGADO CIVIL DE MAYOR CUANTIA DE SAN MIGUEL...

14) Estatutos y legales. QUIEBRA CARLOS GHIARDO CACER.— JUZGADO CIVIL DE MAYOR CUANTIA DE SAN MIGUEL...

14) Estatutos y legales. QUIEBRA PATRICIO DIAZ CAVADA.— CUARTO JUZGADO CIVIL Mayor Cuantía, Expediente N.º...

14) Estatutos y legales. QUIEBRA VICTOR MARTINEZ MARTINEZ.— JUZGADO CIVIL DE MAYOR CUANTIA DE SAN MIGUEL...

14) Estatutos y legales. SEGUNDO JUZGADO, CONCEDIO POSISION EFECTIVA ANTONIO LATORRE LA TORRE...

14) Estatutos y legales. SEGUNDO JUZGADO, CONCEDIO POSISION EFECTIVA ANTONIO LATORRE LA TORRE...

14) Estatutos y legales. SEGUNDO JUZGADO, CONCEDIO POSISION EFECTIVA ANTONIO LATORRE LA TORRE...

14) Estatutos y legales. SEGUNDO JUZGADO, CONCEDIO POSISION EFECTIVA ANTONIO LATORRE LA TORRE...

14) Estatutos y legales. SEGUNDO JUZGADO, CONCEDIO POSISION EFECTIVA ANTONIO LATORRE LA TORRE...

14) Estatutos y legales. SEGUNDO JUZGADO, CONCEDIO POSISION EFECTIVA ANTONIO LATORRE LA TORRE...

14) Estatutos y legales. SEGUNDO JUZGADO, CONCEDIO POSISION EFECTIVA ANTONIO LATORRE LA TORRE...

14) Estatutos y legales. SEGUNDO JUZGADO, CONCEDIO POSISION EFECTIVA ANTONIO LATORRE LA TORRE...

14) Estatutos y legales. SEGUNDO JUZGADO, CONCEDIO POSISION EFECTIVA ANTONIO LATORRE LA TORRE...

14) Estatutos y legales. SEGUNDO JUZGADO, CONCEDIO POSISION EFECTIVA ANTONIO LATORRE LA TORRE...

14) Estatutos y legales. SEGUNDO JUZGADO, CONCEDIO POSISION EFECTIVA ANTONIO LATORRE LA TORRE...

14) Estatutos y legales. SEGUNDO JUZGADO, CONCEDIO POSISION EFECTIVA ANTONIO LATORRE LA TORRE...

14) Estatutos y legales. SEGUNDO JUZGADO, CONCEDIO POSISION EFECTIVA ANTONIO LATORRE LA TORRE...

14) Estatutos y legales. SEGUNDO JUZGADO, CONCEDIO POSISION EFECTIVA ANTONIO LATORRE LA TORRE...

14) Estatutos y legales. SEGUNDO JUZGADO, CONCEDIO POSISION EFECTIVA ANTONIO LATORRE LA TORRE...

14) Estatutos y legales. SEGUNDO JUZGADO, CONCEDIO POSISION EFECTIVA ANTONIO LATORRE LA TORRE...

14) Estatutos y legales. SEGUNDO JUZGADO, CONCEDIO POSISION EFECTIVA ANTONIO LATORRE LA TORRE...

14) Estatutos y legales. SEGUNDO JUZGADO, CONCEDIO POSISION EFECTIVA ANTONIO LATORRE LA TORRE...

14) Estatutos y legales. SEGUNDO JUZGADO, CONCEDIO POSISION EFECTIVA ANTONIO LATORRE LA TORRE...

14) Estatutos y legales. SEGUNDO JUZGADO, CONCEDIO POSISION EFECTIVA ANTONIO LATORRE LA TORRE...

14) Estatutos y legales. SEGUNDO JUZGADO, CONCEDIO POSISION EFECTIVA ANTONIO LATORRE LA TORRE...

14) Estatutos y legales. SEGUNDO JUZGADO, CONCEDIO POSISION EFECTIVA ANTONIO LATORRE LA TORRE...

14) Estatutos y legales. SEGUNDO JUZGADO, CONCEDIO POSISION EFECTIVA ANTONIO LATORRE LA TORRE...

14) Estatutos y legales. SEGUNDO JUZGADO, CONCEDIO POSISION EFECTIVA ANTONIO LATORRE LA TORRE...

14) Estatutos y legales. SEGUNDO JUZGADO, CONCEDIO POSISION EFECTIVA ANTONIO LATORRE LA TORRE...

14) Estatutos y legales. SEGUNDO JUZGADO, CONCEDIO POSISION EFECTIVA ANTONIO LATORRE LA TORRE...

14) Estatutos y legales. SEGUNDO JUZGADO, CONCEDIO POSISION EFECTIVA ANTONIO LATORRE LA TORRE...

14) Estatutos y legales. SEGUNDO JUZGADO, CONCEDIO POSISION EFECTIVA ANTONIO LATORRE LA TORRE...

14) Estatutos y legales. SEGUNDO JUZGADO, CONCEDIO POSISION EFECTIVA ANTONIO LATORRE LA TORRE...

14) Estatutos y legales. SEGUNDO JUZGADO, CONCEDIO POSISION EFECTIVA ANTONIO LATORRE LA TORRE...

14) Estatutos y legales. SEGUNDO JUZGADO, CONCEDIO POSISION EFECTIVA ANTONIO LATORRE LA TORRE...

14) Estatutos y legales. SEGUNDO JUZGADO, CONCEDIO POSISION EFECTIVA ANTONIO LATORRE LA TORRE...

14) Estatutos y legales. SEGUNDO JUZGADO, CONCEDIO POSISION EFECTIVA ANTONIO LATORRE LA TORRE...

14) Estatutos y legales. SEGUNDO JUZGADO, CONCEDIO POSISION EFECTIVA ANTONIO LATORRE LA TORRE...

14) Estatutos y legales. SEGUNDO JUZGADO, CONCEDIO POSISION EFECTIVA ANTONIO LATORRE LA TORRE...

14) Estatutos y legales. SEGUNDO JUZGADO, CONCEDIO POSISION EFECTIVA ANTONIO LATORRE LA TORRE...

14) Estatutos y legales. SEGUNDO JUZGADO, CONCEDIO POSISION EFECTIVA ANTONIO LATORRE LA TORRE...

14) Estatutos y legales. SEGUNDO JUZGADO, CONCEDIO POSISION EFECTIVA ANTONIO LATORRE LA TORRE...

GUIA PROFESIONAL

Medicos, Dentistas, Laboratorios Clinicos, Clnicas, Matronas, Oculista, Opticas, Abogados, Educacion. DR. JOSE FROIMOVICH, DOCTORA NAVARRETE, DR. GASTON RAMIREZ, DR. HERNAN DEL PINO, DR. ARMANDO VARAS ESPEJO, DR. VITERBO PARRA BARAHONA, DR. ABRAHAM WAISSBLUTH, MONTERO MEDICINA INTERNA, NORBERTO SAINZ RECIO, ACADEMIA "JOMAR", ESTUDIO JURIDICO, RAQUEL KOGAN B., ELIAS NEGHEM RODRIGUEZ, ESTUDIO JURIDICO, VACANTES PARA PRIMER AÑO DE COMERCIO, INSTITUTO ALONSO FIGUEROA, CURSOS DE COMERCIO, COMERCIO, SECRETARIA, INEC, OBTENGA SU DIPLOMA DE SECRETARIO, ESCUELA PROFESIONAL DE LABORATORISTAS, ESCUELA PROFESIONAL DE LABORATORISTAS, ESCUELA PROFESIONAL DE LABORATORISTAS...

MINISTERIO DE OBRAS PUBLICAS. DIRECCION GENERAL DE OBRAS PUBLICAS. DIRECCION DE OBRAS PORTUARIAS - CHILE. Llámase a Propuestas Públicas. a los Contratistas inscritos en el Registro General de Contratistas del Ministerio de Obras Públicas en Primera Categoría de la especialidad de movimientos de tierras... DIRECCION DE OBRAS SANITARIAS. DEPARTAMENTO DE CONSTRUCCION. Llámase a Inscripción en el Registro Especial de Contratistas a los interesados en presentarse a la licitación pública para la ejecución de las Obras de Mejoramiento y Ampliación de la Planta de filtros del Servicio de Agua Potable de PUNTA ARENAS... ALCANTARILLADO DE LA CISTERNA.— Población Jorge Luco. LLAMASE A PROPUESTAS PUBLICAS para la ejecución de las Obras de Alcantarillado de LA CISTERNA, Población Jorge Luco... DIRECCION DE ARQUITECTURA. EDIFICIO ESTADIO CHILE - TERMINACIONES. Solicitarse Propuestas Públicas para la construcción de las terminaciones del Estadio "Chile"...

14) Estatutos y legales. SEGUNDO JUZGADO, CONCEDIO POSISION EFECTIVA AGUSTIN PARADA HENRIQUEZ... 15) Fábricas diversas. NOVIOS, COMPLEN SUS ARGOLLAS en la fábrica más antigua de Chile... 18) Instrucción y Educación. VACANTES PARA PRIMER AÑO DE COMERCIO, INSTITUTO ALONSO FIGUEROA, CURSOS DE COMERCIO, COMERCIO, SECRETARIA, INEC, OBTENGA SU DIPLOMA DE SECRETARIO, ESCUELA PROFESIONAL DE LABORATORISTAS, ESCUELA PROFESIONAL DE LABORATORISTAS, ESCUELA PROFESIONAL DE LABORATORISTAS...

20) Libros, estampillas y útiles de escritorio. CAMBIO, COMPRA, VENTA de libros, revistas, periódicos... 23) Máquinas encuadernadoras, juguetes y otros. ELECTRICIDAD EN GENERAL. Instalación, mantenimiento, reparaciones... 35) Ocupaciones burocráticas. NECESITO TEJEDORA O TEJEDOR para confeccionar prendas de vestir... 37) Ocupaciones ofírecen. NECESITO TEJEDORA O TEJEDOR para confeccionar prendas de vestir... 38) Peñados, bellezas y modas. VENTAS PASTAS POSTERAS para decoración de interiores... 40) Propiedades vendidas. VENDO SITIO CON HERRAJA en zona rural... 48) Remates y Citaciones. REMATE CASINEROS, ORDENADO por el Poder Judicial... 50) Sastrerías y confecciones. "MAIR ARUESTA", SASTRERIA, Antonio 372, Of. 18...

GREMIOS * CONFLICTOS * TRABAJO * CAMPESINOS * SEGURIDAD SOCIAL

Hoy culmina Décimo Congreso de Federación Industrial Ferroviaria

Con la elección de la nueva Directiva Nacional culmina hoy el X Congreso Nacional de la Federación Industrial Ferroviaria que se iniciará el jueves de la semana pasada con serios problemas en orden a la descalificación de delegados legalmente designados por las bases, y la aceptación de otro que violó los acuerdos de la Convención. Durante los últimos dos días, el Congreso se abocó al estudio del extenso temario que entre otras cosas, consultaba los temas: Organización, Relaciones y Solidaridad, Reivindicaciones, Modernización de la Empresa, Previsión Social y Cooperativismo. Como se ha informado participan en este Congreso 288 delegados en representación de las distintas zonas ferroviarias del país.

Las diferentes corrientes del pensamiento político que se empezaron a movilizar desde la fecha en que se designaron los delegados, realizan en esta última parte del torneo, una gran actividad para lograr una mejor representación en la elección del nuevo Secretariado Nacional de la FIFOH.



Con motivo de la visita a Chile del Representante Interamericano de la Internacional de Correos y Telégrafos, ICTT, Wallace J. Legge, sostuvieron ayer al mediodía una reunión con el personal visitante. Los dirigentes máximos de las diversas organizaciones gremiales de Correos y Telégrafos y de Telefonos, de Santiago, estuvieron presentes en esta reunión el Representante de la ICTT; Agustín Torres Lazo, Director Regional de ICTT en el Cono Sur; Antonio Fuenzalida Fuentes, representante en Chile de la ICTT; Jorge García Fernández, presidente nacional de la Federación de Telefonos y Telecomunicaciones de Chile; Jorge Cares, presidente de la Asociación Nacional de Mensajeros de Correos y Telégrafos de Chile; Antonio Vargas, presidente de la Asociación de Guarda-Hilos de Correos; Luis Rivera, presidente de la Asociación de Ambulantes de Correos y Telégrafos; Antonio Díaz, presidente de los Mecánicos, Estuiveros presentes en esta reunión de Transportes de Correos y Telégrafos; Jorge López, secretario general de la Asociación de Telefonos de Chile; y Armando Mora Escalona, secretario Nacional de la Federación de Telefonos y Comunicaciones de Chile. Estos dirigentes se entrevistaron en la tarde con el Director del Trabajo y el Ministro William Thayer.

Campaña de "Defensa del Consumidor" iniciará Confederación de EE. PP.

Con el objeto de dar a conocer la posición del gremio frente al proyecto de reajustes, Reforma al Código del Trabajo, situación de los jubilados ante el proyecto de ley y otros tópicos que se relacionan con los empleados particulares, convocaron ayer a una Conferencia de Prensa los dirigentes máximos de la CEPCH, que preside Ernesto Lennox.

En ausencia del presidente del organismo,

quien se encuentra visitando la China Popular, a invitación del Gobierno de ese país, ofrecieron la Conferencia los vicepresidentes Sergio León y Armando Parra. El primero se refirió fundamentalmente a la campaña antiinflacionaria que emprenderá la CEPCH, a través de la participación activa de sus miembros en el control de precios y denuncia de especuladores.

Declaró el dirigente León que "aunque la Confederación de Empleados Particulares no concordaba con el Gobierno en cuanto a la justicia del reajuste del 25,9% para el presente año, dicho organismo se encontraba consciente de la necesidad de una participación más directa de los trabajadores en la campaña de Gobierno orientada a detener la inflación."

"Pediremos al Ejecutivo, añadió el Vicepresidente de la CEPCH, el máximo de rigor para controlar las alzas injustificadas de precios." Por nuestra parte, impulsaremos al máximo toda medida que tienda a mantener los actuales niveles de poder adquisitivo del consumidor.

Luego de la intervención del dirigente Sergio León, habló el

segundo Vicepresidente de la CEPCH, Armando Parra, quien dio a conocer algunas de las más importantes conclusiones del reciente Congreso de la CEPCH realizado en Valparaíso. Al respecto, declaró que en ese torneo gremial se acordó, entre otras resoluciones, "defender la unidad de los trabajadores, impulsar el aglutinamiento de todos los empleados particulares en la CEPCH, con el objeto de formar una central fuerte, y orientar en forma conjunta las acciones de la CUT y la Confederación en defensa de los trabajadores."

Campesinos de fundos "Popeta" y "Huechún" agradecen al Gobierno

Acompañados del diputado Andrés Aylwin y del regidor de Melipilla, Alberto González, los dirigentes campesinos de los fundos "Popeta" y "Huechún Bajo", se entrevistaron con el Vicepresidente de la Corporación de la Reforma Agraria, Ingeniero Agrónomo, Rafael Moreno Rojas.

La entrevista tenía por objetivo, representar el reconocimiento de los campesinos de esos fundos, por la ayuda recibida hasta ahora por parte de CORA, en el proceso de la

Reforma Agraria, puesta en marcha por el Gobierno. Igualmente le plantearon diversos problemas pendientes en lo que se refiere a la incorporación de esos terrenos a la producción agropecuaria.

El Vicepresidente de CORA, les reiteró la decisión gubernativa de alcanzar todas las metas propuestas para una auténtica Reforma Agraria, y la amplia disposición que asiste para solucionar, razonablemente, todos los obstáculos que se presenten.

DEMOCRATACRISTIANOS GANARON CONSEJO ZONAL FERROVIARIO DE SAN BERNARDO

Un categórico triunfo a la Democracia Cristiana dieron los obreros de la Maestranza

de San Bernardo, en las elecciones del Consejo Obrero de esta repartición gremial. En los comicios participaron 1.300 obreros, los cuales dieron un aplastante triunfo al partido de Gobierno; ya que del total de 7 elegidos, 4 resultaron de la Democracia Cristiana, dos del Partido Radical y uno del Partido Comunista.

La Democracia Cristiana, además de obtener la mayoría absoluta entre los elegidos, aumentó considerablemente su porcentaje de apoyo en relación a la votación del año anterior. Subió de un 34% a un 48 por ciento; por otra parte el Partido Radical y el PRAP bajaron de un 33% a un 24 por ciento.

La elección se llevó a cabo en un clima de tensión y se prolongó hasta altas horas de la madrugada.

Después de la victoria los triunfadores se reunieron en el local, del Congreso, para celebrar los resultados e improvisaron un acto en el cual hicieron uso de la palabra los candidatos elegidos: Edgardo Álvarez Oyarzún, actual presidente del Consejo; Raúl Val-

divia, quien resultó reelegido; Alberto Oyarce, antiguo dirigente gremial de la Democracia Cristiana; Edgardo Gáspar, nuevo integrante de la directiva. Además, hablaron:

Iván Leighton, Guillermo Medina, presidente del Frente Ferroviario; Gregorio Lizana; y los diputados Pedro Videla y Andrés Aylwin y la regidora Práxedes Peña.

Al Traumatológico obreros heridos en El Salvador

Con el objeto de cumplir un período de rehabilitación previo a la vuelta de sus labores, fueron trasladados recientemente desde el Hospital Militar al Instituto Traumatológico de la Caja de Accidentes del Trabajo, cuatro de los trabajadores que resultaron heridos en los sucesos del mineral El Salvador.

En el traumatológico se prestará a los obreros convalecientes todo tipo de atención a cargo de médicos especialistas, dirigidos por el Director del Instituto, profesor Manuel Rivera.

Por su parte, la Vicepresidenta Ejecutiva de la Caja de Accidentes, María Carrasco, ordenó que ese dispense el máximo de atenciones a los enfermos con el objeto de lograr una pronta recuperación.

DIRECTOR DEL TRABAJO VIAJA A CONCEPCION

Para imponerse de la marcha de la Inspección Zonal del Trabajo, se trasladará el próximo jueves 5 de mayo hasta Concepción, el Director General del Trabajo, Guillermo Videla.

El funcionario ministerial conocerá en dicha provincia los diversos problemas a que se ven abocados los servicios de su dependencia en el cumplimiento de sus labores.

Videla se reunirá con el personal de esa jurisdicción con el objeto de escuchar sus

informes y peticiones personales.

Centro de Madres inauguran hoy en "La Cisterna"

Hoy, a las 19 horas, se inaugurará el Centro de Madres "Carmen Vergara de Reyes", cuya sede se encuentra ubicada en calle Amelia Armstrong N° 7000, Gran Avenida, paradero 20.

A la ceremonia inaugural han sido invitados el Presidente del Senado, Tomás Reyes y su esposa, cuyo nombre lleva el centro; el Gobernador del Departamento "Pedro Aguirre Cerda", Francisco Rivera; el Alcalde de La Cisterna, Sergio Urzúa y dirigentes de las organizaciones populares del sector.

ASPECTO GREMIAL ANALIZO ASAMBLEA DE PERIODISTAS

Ayer se efectuó, en la sede del Círculo de Periodistas, Amunátegui N° 31, tercer piso, la Asamblea General Anual del Colegio de Periodistas del Colegio de Periodistas, de acuerdo a lo dispuesto en la ley y el reglamento respectivo, para tratar la marcha de la institución. Asistieron los dirigentes del Colegio y numerosos socios.

La asamblea aprobó la cuenta de tesorería rendida por el titular Pablo Estay. También, por unanimidad y con un voto de aplauso, las memorias que rindieron el ex presidente del Consejo anterior, Luciano Vázquez Muruga, y el actual, Carlos Guerrero. En ambas se dieron a conocer las labores desarrolladas en los períodos respectivos.

Los asambleístas debatieron, en forma especial, la prevención del gremio, aprobándose un voto en el sentido de que se legisla sobre un nuevo impuesto a la publicidad éste en ningún caso debe beneficiar a sectores ajenos al gremio periodístico, sino a éste. La asamblea aprobó, además, diversas otras materias que guardan relación con los profesionales de la noticia y con las actividades del Colegio de Periodistas.

SERA DEROGADO 6% DE IMPUESTO A LA PUBLICIDAD

Las directivas de la Asociación Nacional de la Prensa, de la Asociación de Avisadores de la Asociación de Radiodifusores de Chile, se entrevistaron ayer con el Ministro del Interior, Bernardo Leighton, para conocer oficialmente la opinión del Gobierno frente a la ley recientemente despachada por el Gobierno que aplica un 6% de impuesto a la publicidad.

El artículo está contenido en el proyecto que reajusta las rentas al personal de las Fuerzas Armadas.

El Ministro expresó que el Gobierno es partidario de mantener la más absoluta libertad de prensa dentro del país y que rechaza cualquier medida que pueda ir en desmedro de esa libertad de información.

Anunció que será enviado al Congreso un proyecto de ley derogando esta disposición. La redacción está siendo estudiada por el Subsecretario de Hacienda en ausencia del titular de la Cartera. Agregó Leighton que por otra parte, el miércoles recién pasado, el Presidente Frei, en una entrevista realizada con el Vicepresidente de la Asociación de la Prensa, Aurelio Lamas, le había señalado claramente que dicha disposición sería derogada.

Sindicalistas Libres realizan hoy concentración del Día del Trabajo

El Frente de Organizaciones Sindicales Libres, FOSSL, que preside Jorge Ibarra Castro, ha convocado para hoy sábado a todas sus organizaciones filiales, a una concentración que tendrá lugar en la sub-sede FOSSL ubicada en Huérfanos N° 1452.

El acto, que se llevará a efecto a las 19.30 horas, es

en celebración del Día de Trabajo, y será presidido por el dirigente máximo de los sindicalistas libres, Jorge Ibarra Castro.

Según se informó, a esta concentración han comprometido su asistencia, numerosos sindicatos y organizaciones gremiales afiliadas al Frente.

MINISTRO DEL TRABAJO VIAJARA A VENEZUELA

El Ministro del Trabajo recibió ayer una comunicación cablegráfica a través de la cual se le invita a la Segunda Reunión Interamericana de Ministros del Trabajo, a realizarse entre los días 7 al 14 de mayo en Venezuela. La invitación es cursada por el Ministro del Trabajo de Venezuela, Hens Silva Torres.

Es un hecho que el Ministro aceptará la invitación, por los temas de importancia que se van a tratar en este Congreso.

Hasta el momento no se ha dado a conocer la comitiva que acompañará al Ministro Thayer en su viaje a Venezuela.

¿Escobillas Industriales?

SOLICITE SIN COMPROMISO VENTA TECNICO

Cepillos — Brochas — Pinceles — Escobillones. Modelos estándar y a medida para Maquinaria Industrial — Agrícola — Textil. Calidades especiales de fibras deistle de lechuguilla importada.

SOC. ESCOBILLERA LA INDUSTRIAL LTDA. IBANEZ 411 ESQUINA PINTO — FONOS 372983 — Por Maruri: 4 cuadras Estación Mapocho — CASILLA 6603 — SANTIAGO — 4

CITACION

La Sociedad Cooperativa de Edificación "Rafael Luis Gumucio Vergara" cita a todos sus asociados, en conformidad a sus Estatutos, a la reunión extraordinaria que debe realizarse anualmente, para dar cumplimiento a la Ley General de Cooperativas.

La reunión se realizará en calle Chiloe N° 4625, a las:

15.00 hrs: 1ra. citación
15.30 hrs: 2a.

TABLA: 1.- Memoria Balance
2.- Cuenta del Directorio
3.- Renovación Directores
4.- Varios

SECRETARIO PRESIDENTE
Santiago, 28 de abril de 1966.

OPERACION CONSUMIDOR EN POBL. JOSE MARIA CARO



Dignatarios de todos los Centros de Madres y Juntas de Vecinos escuchan la exposición del Presidente Nacional de CONCI, diputado Mario Hamuy. El Comando de Consumidores Contra la Especulación, las Centrales de Com-

pras de comerciantes acordaron suscribir un Convenio de Precios de los artículos de primera necesidad, los cuales se expendrán en un 25% más barato que los actuales.

PROPUESTA de LECHE EN POLVO

La EMPRESA DE COMERCIO AGRICOLA SOLICITA PROPUUESTAS PARA LA importación de hasta 1.200 tons. de leche en polvo descremada.

LAS PROPUUESTAS SE RECIBIRAN EL 17 DE MAYO DE 1966, A LAS 11.30 HORAS, EN LA SALA DEL CONSEJO DE LA EMPRESA, Y SERAN ABIERTAS EN PRESENCIA DE LOS INTERESADOS QUE ASISTAN. LAS BASES PUEDEN RETRASARSE EN LA OFICINA DE PARTES, AVDA. BERNARDO O'HIGGINS N° 1170, 6° PISO.

El Vicepresidente Ejecutivo

ECLA

DIRECCION DE SERVICIOS ELECTRICOS Y DE GAS

Llámanse a concurso de antecedentes y oposición para proveer los siguientes empleos en esta Dirección:

- 5 cargos de Ingeniero, 5a. Categoría;
- 2 cargos de Ingeniero, 7a. Categoría;
- 8 cargos de Técnico, grado 1º;
- 11 cargos de Técnico, grado 2º;
- 1 cargo de Técnico, grado 3º;
- 6 cargos de Técnico, grado 4º.

Los antecedentes necesarios para postular a estos empleos deberán entregarse en la Secretaría General de la Dirección, Amunátegui 58, Oficina N° 303, de 14 a 16 horas, hasta el 12 de mayo próximo.

EL INGENIERO DIRECTOR.

Los Trabajadores se juntan mañana 1º DE MAYO para celebrar el Día del Trabajo y para respaldar la Reforma Agraria. Gran Concentración en la Plaza Bulnes el Dgo. 1º de Mayo a las 9 a.m.

servicio por uno pesado y lento. Es de suponer que esta medida habrá sido adoptada por motivos de orden económico. Pero cuando se trata de hacer economías, habría que reestructurar completamente la Empresa. Si el propósito fuera dar mejor servicio al público, la salida de los fondos que resulten estas cosas debería determinarse sin la menor demora.

La mayoría de la representación parlamentaria de la zona ha realizado gestiones para que se reponga este servicio, pero hasta la fecha no lo ha logrado. Tengo entendido que en algunos días más, estará terminada la electrificación hasta Talca, con lo cual podrá darse una solución definitiva. Este problema, que no es sólo de la Empresa, sino que tiene que ver con el desarrollo de un sinnúmero de actividades, a las cuales ella debe sentirse ligada.

Por la conformación geográfica de nuestro país, los Ferrocarriles del Estado deben cumplir una función muy especial. Hasta cierto punto, los chilenos estamos conformes con esta Empresa, no obstante que grandes utilidades correspondiera a una inversión de capital tan inmensa. De allí que sus "directivos" deben tener criterio social y sentido de responsabilidad colectiva, fin de no adoptar medidas que limitan la verdadera función de un servicio de utilidad nacional.

Además es lamentable —hay que decirlo— el poco respeto que se tiene por el patrimonio de la Empresa. Los pasajeros, que deben soportar, no sólo a los incómodos y lentos trenes, sino también un suministro de alimentos francamente malo. La falta de higiene es notoria. Así como los pasajeros se ven hasta escrupulosamente por el mal olor de los vagones, a veces improvisados que no cumplen su función, por la falta de medios y elementos necesarios.

Por lo tanto, solicito que, en mi nombre, se envíe un oficio al señor Ministro de Economía, Fomento y Reconstrucción, a fin de que, a través de la Subsecretaría de Transportes, se vuelva de una vez por todas, el problema derivado de la supresión de los automóviles, y otro oficio al señor Ministro de Obras Públicas, a fin de que la Dirección General de Ferrocarriles tome las medidas del caso para corregir la grave situación que acabo de señalar.

El señor BALLESTEROS (Presidente).— Solicito el señalamiento de un día de la Sala a fin de que los señores Ministros de Economía, Fomento y Reconstrucción, y de Obras Públicas, y el señor Ministro de Agricultura, Fomento y Reconstrucción, se reúnan para discutir este problema.

El señor BALLESTEROS (Presidente).— Solicito el señalamiento de un día de la Sala a fin de que los señores Ministros de Economía, Fomento y Reconstrucción, y de Obras Públicas, y el señor Ministro de Agricultura, Fomento y Reconstrucción, se reúnan para discutir este problema.

El señor BALLESTEROS (Presidente).— Solicito el señalamiento de un día de la Sala a fin de que los señores Ministros de Economía, Fomento y Reconstrucción, y de Obras Públicas, y el señor Ministro de Agricultura, Fomento y Reconstrucción, se reúnan para discutir este problema.

El señor BALLESTEROS (Presidente).— Solicito el señalamiento de un día de la Sala a fin de que los señores Ministros de Economía, Fomento y Reconstrucción, y de Obras Públicas, y el señor Ministro de Agricultura, Fomento y Reconstrucción, se reúnan para discutir este problema.

El señor BALLESTEROS (Presidente).— Solicito el señalamiento de un día de la Sala a fin de que los señores Ministros de Economía, Fomento y Reconstrucción, y de Obras Públicas, y el señor Ministro de Agricultura, Fomento y Reconstrucción, se reúnan para discutir este problema.

El señor BALLESTEROS (Presidente).— Solicito el señalamiento de un día de la Sala a fin de que los señores Ministros de Economía, Fomento y Reconstrucción, y de Obras Públicas, y el señor Ministro de Agricultura, Fomento y Reconstrucción, se reúnan para discutir este problema.

El señor BALLESTEROS (Presidente).— Solicito el señalamiento de un día de la Sala a fin de que los señores Ministros de Economía, Fomento y Reconstrucción, y de Obras Públicas, y el señor Ministro de Agricultura, Fomento y Reconstrucción, se reúnan para discutir este problema.

El señor BALLESTEROS (Presidente).— Solicito el señalamiento de un día de la Sala a fin de que los señores Ministros de Economía, Fomento y Reconstrucción, y de Obras Públicas, y el señor Ministro de Agricultura, Fomento y Reconstrucción, se reúnan para discutir este problema.

El señor BALLESTEROS (Presidente).— Solicito el señalamiento de un día de la Sala a fin de que los señores Ministros de Economía, Fomento y Reconstrucción, y de Obras Públicas, y el señor Ministro de Agricultura, Fomento y Reconstrucción, se reúnan para discutir este problema.

El señor BALLESTEROS (Presidente).— Solicito el señalamiento de un día de la Sala a fin de que los señores Ministros de Economía, Fomento y Reconstrucción, y de Obras Públicas, y el señor Ministro de Agricultura, Fomento y Reconstrucción, se reúnan para discutir este problema.

El señor BALLESTEROS (Presidente).— Solicito el señalamiento de un día de la Sala a fin de que los señores Ministros de Economía, Fomento y Reconstrucción, y de Obras Públicas, y el señor Ministro de Agricultura, Fomento y Reconstrucción, se reúnan para discutir este problema.

El señor BALLESTEROS (Presidente).— Solicito el señalamiento de un día de la Sala a fin de que los señores Ministros de Economía, Fomento y Reconstrucción, y de Obras Públicas, y el señor Ministro de Agricultura, Fomento y Reconstrucción, se reúnan para discutir este problema.

El señor BALLESTEROS (Presidente).— Solicito el señalamiento de un día de la Sala a fin de que los señores Ministros de Economía, Fomento y Reconstrucción, y de Obras Públicas, y el señor Ministro de Agricultura, Fomento y Reconstrucción, se reúnan para discutir este problema.

El señor BALLESTEROS (Presidente).— Solicito el señalamiento de un día de la Sala a fin de que los señores Ministros de Economía, Fomento y Reconstrucción, y de Obras Públicas, y el señor Ministro de Agricultura, Fomento y Reconstrucción, se reúnan para discutir este problema.

El señor ACEVEDO.— Pido la palabra, señor Presidente. El señor BALLESTEROS (Presidente).— Tiene la palabra, Sr. Señoría.

El señor ACEVEDO.— Señor Presidente, los Diputados de la zona, vamos a votar favorablemente este proyecto que beneficia a la señora Elena Astorga Williams. Sin embargo, deseamos observar, al igual que el señor Fuentes, que, lamentablemente, la Cámara sólo ha podido tratar aquellas solicitudes que han sido incorporadas en la convocatoria de la legislatura extraordinaria.

El honorable colega, además, ha llamado la atención sobre el número inmenso de solicitudes que se encuentran en la Comisión de Asuntos Particulares. Pues bien, como se sabe, a los que gozan de una de estas pensiones de gracia sólo puede mejorarse su renta después de tres años. En consecuencia, cuando se nos llegan de tres años las pensiones de gracia que existen actualmente.

Durante la discusión de la Ley de Presupuesto para el presente año, formulamos intención en el sentido de proponer que los fondos destinados a financiar un reajuste de las pensiones de gracia. El señor Ministro de Hacienda manifestó estar de acuerdo con la medida, pero declaró que no era ese el momento; en cambio, se comprometió a considerar el reajuste de pensiones de gracia durante la discusión del proyecto de ley de reajustes de la remuneración de los trabajadores de la Administración Pública y del sector privado.

La Honorable Cámara sabe que ha terminado la tramitación de este proyecto y que él fue publicado, como ley de la República, en el "Diario Oficial" el día de ayer. Y la Honorable Cámara, al haber cumplido al compromiso propuesto en la Comisión de Hacienda.

En esta oportunidad, en nombre de los Diputados comunistas, yo deseo solicitar que se reintente al señor Ministro de Hacienda, respecto de esta insinuación de la Comisión de Hacienda, que fue aceptada por él, en el sentido de que considerase, dentro del más breve plazo, un reajuste de pensiones otorgadas, por gracia, por ley de gracia.

El señor BALLESTEROS (Presidente).— Solicito el señalamiento de un día de la Sala, para proceder en la forma indicada por el señor Diputado.

El señor BALLESTEROS (Presidente).— Solicito el señalamiento de un día de la Sala, para proceder en la forma indicada por el señor Diputado.

El señor BALLESTEROS (Presidente).— Solicito el señalamiento de un día de la Sala, para proceder en la forma indicada por el señor Diputado.

El señor BALLESTEROS (Presidente).— Solicito el señalamiento de un día de la Sala, para proceder en la forma indicada por el señor Diputado.

El señor BALLESTEROS (Presidente).— Solicito el señalamiento de un día de la Sala, para proceder en la forma indicada por el señor Diputado.

El señor BALLESTEROS (Presidente).— Solicito el señalamiento de un día de la Sala, para proceder en la forma indicada por el señor Diputado.

El señor BALLESTEROS (Presidente).— Solicito el señalamiento de un día de la Sala, para proceder en la forma indicada por el señor Diputado.

El señor BALLESTEROS (Presidente).— Solicito el señalamiento de un día de la Sala, para proceder en la forma indicada por el señor Diputado.

El señor BALLESTEROS (Presidente).— Solicito el señalamiento de un día de la Sala, para proceder en la forma indicada por el señor Diputado.

El señor BALLESTEROS (Presidente).— Solicito el señalamiento de un día de la Sala, para proceder en la forma indicada por el señor Diputado.

El señor BALLESTEROS (Presidente).— Solicito el señalamiento de un día de la Sala, para proceder en la forma indicada por el señor Diputado.

El señor BALLESTEROS (Presidente).— Solicito el señalamiento de un día de la Sala, para proceder en la forma indicada por el señor Diputado.

El señor BALLESTEROS (Presidente).— Solicito el señalamiento de un día de la Sala, para proceder en la forma indicada por el señor Diputado.

El señor ACEVEDO.— Pido la palabra, señor Presidente. El señor BALLESTEROS (Presidente).— Tiene la palabra, Sr. Señoría.

El señor ACEVEDO.— Señor Presidente, los Diputados de la zona, vamos a votar favorablemente este proyecto que beneficia a la señora Elena Astorga Williams. Sin embargo, deseamos observar, al igual que el señor Fuentes, que, lamentablemente, la Cámara sólo ha podido tratar aquellas solicitudes que han sido incorporadas en la convocatoria de la legislatura extraordinaria.

El honorable colega, además, ha llamado la atención sobre el número inmenso de solicitudes que se encuentran en la Comisión de Asuntos Particulares. Pues bien, como se sabe, a los que gozan de una de estas pensiones de gracia sólo puede mejorarse su renta después de tres años. En consecuencia, cuando se nos llegan de tres años las pensiones de gracia que existen actualmente.

Durante la discusión de la Ley de Presupuesto para el presente año, formulamos intención en el sentido de proponer que los fondos destinados a financiar un reajuste de las pensiones de gracia. El señor Ministro de Hacienda manifestó estar de acuerdo con la medida, pero declaró que no era ese el momento; en cambio, se comprometió a considerar el reajuste de pensiones de gracia durante la discusión del proyecto de ley de reajustes de la remuneración de los trabajadores de la Administración Pública y del sector privado.

La Honorable Cámara sabe que ha terminado la tramitación de este proyecto y que él fue publicado, como ley de la República, en el "Diario Oficial" el día de ayer. Y la Honorable Cámara, al haber cumplido al compromiso propuesto en la Comisión de Hacienda.

En esta oportunidad, en nombre de los Diputados comunistas, yo deseo solicitar que se reintente al señor Ministro de Hacienda, respecto de esta insinuación de la Comisión de Hacienda, que fue aceptada por él, en el sentido de que considerase, dentro del más breve plazo, un reajuste de pensiones otorgadas, por gracia, por ley de gracia.

El señor BALLESTEROS (Presidente).— Solicito el señalamiento de un día de la Sala, para proceder en la forma indicada por el señor Diputado.

El señor BALLESTEROS (Presidente).— Solicito el señalamiento de un día de la Sala, para proceder en la forma indicada por el señor Diputado.

El señor BALLESTEROS (Presidente).— Solicito el señalamiento de un día de la Sala, para proceder en la forma indicada por el señor Diputado.

El señor BALLESTEROS (Presidente).— Solicito el señalamiento de un día de la Sala, para proceder en la forma indicada por el señor Diputado.

El señor BALLESTEROS (Presidente).— Solicito el señalamiento de un día de la Sala, para proceder en la forma indicada por el señor Diputado.

El señor BALLESTEROS (Presidente).— Solicito el señalamiento de un día de la Sala, para proceder en la forma indicada por el señor Diputado.

El señor BALLESTEROS (Presidente).— Solicito el señalamiento de un día de la Sala, para proceder en la forma indicada por el señor Diputado.

El señor BALLESTEROS (Presidente).— Solicito el señalamiento de un día de la Sala, para proceder en la forma indicada por el señor Diputado.

El señor BALLESTEROS (Presidente).— Solicito el señalamiento de un día de la Sala, para proceder en la forma indicada por el señor Diputado.

El señor BALLESTEROS (Presidente).— Solicito el señalamiento de un día de la Sala, para proceder en la forma indicada por el señor Diputado.

El señor BALLESTEROS (Presidente).— Solicito el señalamiento de un día de la Sala, para proceder en la forma indicada por el señor Diputado.

El señor BALLESTEROS (Presidente).— Solicito el señalamiento de un día de la Sala, para proceder en la forma indicada por el señor Diputado.

El señor BALLESTEROS (Presidente).— Solicito el señalamiento de un día de la Sala, para proceder en la forma indicada por el señor Diputado.

El señor ACEVEDO.— Pido la palabra, señor Presidente. El señor BALLESTEROS (Presidente).— Tiene la palabra, Sr. Señoría.

El señor ACEVEDO.— Señor Presidente, los Diputados de la zona, vamos a votar favorablemente este proyecto que beneficia a la señora Elena Astorga Williams. Sin embargo, deseamos observar, al igual que el señor Fuentes, que, lamentablemente, la Cámara sólo ha podido tratar aquellas solicitudes que han sido incorporadas en la convocatoria de la legislatura extraordinaria.

El honorable colega, además, ha llamado la atención sobre el número inmenso de solicitudes que se encuentran en la Comisión de Asuntos Particulares. Pues bien, como se sabe, a los que gozan de una de estas pensiones de gracia sólo puede mejorarse su renta después de tres años. En consecuencia, cuando se nos llegan de tres años las pensiones de gracia que existen actualmente.

Durante la discusión de la Ley de Presupuesto para el presente año, formulamos intención en el sentido de proponer que los fondos destinados a financiar un reajuste de las pensiones de gracia. El señor Ministro de Hacienda manifestó estar de acuerdo con la medida, pero declaró que no era ese el momento; en cambio, se comprometió a considerar el reajuste de pensiones de gracia durante la discusión del proyecto de ley de reajustes de la remuneración de los trabajadores de la Administración Pública y del sector privado.

La Honorable Cámara sabe que ha terminado la tramitación de este proyecto y que él fue publicado, como ley de la República, en el "Diario Oficial" el día de ayer. Y la Honorable Cámara, al haber cumplido al compromiso propuesto en la Comisión de Hacienda.

En esta oportunidad, en nombre de los Diputados comunistas, yo deseo solicitar que se reintente al señor Ministro de Hacienda, respecto de esta insinuación de la Comisión de Hacienda, que fue aceptada por él, en el sentido de que considerase, dentro del más breve plazo, un reajuste de pensiones otorgadas, por gracia, por ley de gracia.

El señor BALLESTEROS (Presidente).— Solicito el señalamiento de un día de la Sala, para proceder en la forma indicada por el señor Diputado.

El señor BALLESTEROS (Presidente).— Solicito el señalamiento de un día de la Sala, para proceder en la forma indicada por el señor Diputado.

El señor BALLESTEROS (Presidente).— Solicito el señalamiento de un día de la Sala, para proceder en la forma indicada por el señor Diputado.

El señor BALLESTEROS (Presidente).— Solicito el señalamiento de un día de la Sala, para proceder en la forma indicada por el señor Diputado.

El señor BALLESTEROS (Presidente).— Solicito el señalamiento de un día de la Sala, para proceder en la forma indicada por el señor Diputado.

El señor BALLESTEROS (Presidente).— Solicito el señalamiento de un día de la Sala, para proceder en la forma indicada por el señor Diputado.

El señor BALLESTEROS (Presidente).— Solicito el señalamiento de un día de la Sala, para proceder en la forma indicada por el señor Diputado.

El señor BALLESTEROS (Presidente).— Solicito el señalamiento de un día de la Sala, para proceder en la forma indicada por el señor Diputado.

El señor BALLESTEROS (Presidente).— Solicito el señalamiento de un día de la Sala, para proceder en la forma indicada por el señor Diputado.

El señor BALLESTEROS (Presidente).— Solicito el señalamiento de un día de la Sala, para proceder en la forma indicada por el señor Diputado.

El señor BALLESTEROS (Presidente).— Solicito el señalamiento de un día de la Sala, para proceder en la forma indicada por el señor Diputado.

El señor BALLESTEROS (Presidente).— Solicito el señalamiento de un día de la Sala, para proceder en la forma indicada por el señor Diputado.

El señor BALLESTEROS (Presidente).— Solicito el señalamiento de un día de la Sala, para proceder en la forma indicada por el señor Diputado.

El señor ACEVEDO.— Pido la palabra, señor Presidente. El señor BALLESTEROS (Presidente).— Tiene la palabra, Sr. Señoría.

El señor ACEVEDO.— Señor Presidente, los Diputados de la zona, vamos a votar favorablemente este proyecto que beneficia a la señora Elena Astorga Williams. Sin embargo, deseamos observar, al igual que el señor Fuentes, que, lamentablemente, la Cámara sólo ha podido tratar aquellas solicitudes que han sido incorporadas en la convocatoria de la legislatura extraordinaria.

El honorable colega, además, ha llamado la atención sobre el número inmenso de solicitudes que se encuentran en la Comisión de Asuntos Particulares. Pues bien, como se sabe, a los que gozan de una de estas pensiones de gracia sólo puede mejorarse su renta después de tres años. En consecuencia, cuando se nos llegan de tres años las pensiones de gracia que existen actualmente.

Durante la discusión de la Ley de Presupuesto para el presente año, formulamos intención en el sentido de proponer que los fondos destinados a financiar un reajuste de las pensiones de gracia. El señor Ministro de Hacienda manifestó estar de acuerdo con la medida, pero declaró que no era ese el momento; en cambio, se comprometió a considerar el reajuste de pensiones de gracia durante la discusión del proyecto de ley de reajustes de la remuneración de los trabajadores de la Administración Pública y del sector privado.

La Honorable Cámara sabe que ha terminado la tramitación de este proyecto y que él fue publicado, como ley de la República, en el "Diario Oficial" el día de ayer. Y la Honorable Cámara, al haber cumplido al compromiso propuesto en la Comisión de Hacienda.

En esta oportunidad, en nombre de los Diputados comunistas, yo deseo solicitar que se reintente al señor Ministro de Hacienda, respecto de esta insinuación de la Comisión de Hacienda, que fue aceptada por él, en el sentido de que considerase, dentro del más breve plazo, un reajuste de pensiones otorgadas, por gracia, por ley de gracia.

El señor BALLESTEROS (Presidente).— Solicito el señalamiento de un día de la Sala, para proceder en la forma indicada por el señor Diputado.

El señor BALLESTEROS (Presidente).— Solicito el señalamiento de un día de la Sala, para proceder en la forma indicada por el señor Diputado.

El señor BALLESTEROS (Presidente).— Solicito el señalamiento de un día de la Sala, para proceder en la forma indicada por el señor Diputado.

El señor BALLESTEROS (Presidente).— Solicito el señalamiento de un día de la Sala, para proceder en la forma indicada por el señor Diputado.

El señor BALLESTEROS (Presidente).— Solicito el señalamiento de un día de la Sala, para proceder en la forma indicada por el señor Diputado.

El señor BALLESTEROS (Presidente).— Solicito el señalamiento de un día de la Sala, para proceder en la forma indicada por el señor Diputado.

El señor BALLESTEROS (Presidente).— Solicito el señalamiento de un día de la Sala, para proceder en la forma indicada por el señor Diputado.

El señor BALLESTEROS (Presidente).— Solicito el señalamiento de un día de la Sala, para proceder en la forma indicada por el señor Diputado.

El señor BALLESTEROS (Presidente).— Solicito el señalamiento de un día de la Sala, para proceder en la forma indicada por el señor Diputado.

El señor BALLESTEROS (Presidente).— Solicito el señalamiento de un día de la Sala, para proceder en la forma indicada por el señor Diputado.

El señor BALLESTEROS (Presidente).— Solicito el señalamiento de un día de la Sala, para proceder en la forma indicada por el señor Diputado.

El señor BALLESTEROS (Presidente).— Solicito el señalamiento de un día de la Sala, para proceder en la forma indicada por el señor Diputado.

El señor BALLESTEROS (Presidente).— Solicito el señalamiento de un día de la Sala, para proceder en la forma indicada por el señor Diputado.

brós debemos señalar que allí es posible desarrollar la crianza de vacunos. En esa zona el litro de leche vale 600 pesos, mientras en el centro del país cuesta 350 pesos y ya hay una justa queja de parte de los consumidores de Magallanes...

Y nosotros, decimos: ¿cómo es posible que, en Magallanes, no se pueda desarrollar la crianza de vacunos...? ¿Cómo es posible que esas extensiones de tierra no sean explotadas racionablemente con técnica y criterio modernos...

Y queremos agregar algo más, señor Presidente. Se ha dicho que allí no se pueden cultivar otros productos, salvo los actualmente en producción. Sin embargo, hemos visto con nuestros propios ojos las plantaciones de papas en Magallanes...

El señor SIVORI (Vicepresidente). — ¿Me permite Honorable Diputado? Ha terminado el tiempo del Comité Radical. El turno siguiente corresponde al Comité Comunista.

El señor GUASTAVINO. — Voy a continuar haciendo uso de la palabra. El señor SIVORI (Vicepresidente). Puede continuar Su Señoría.

El señor GUASTAVINO. — Decía, señor Presidente, que hemos visto, con nuestros propios ojos, que no nos hemos interesado por la producción de papas en esa zona...

Nosotros hicimos ver al señor Moreno que la labor de esa institución y del Gobierno tenía que apoyarse en la fuerza social de los obreros ganaderos, única palanca capaz de echar a andar una nueva política agraria...

La Sociedad Explotadora de Tierra del Fuego, que posee gran parte de las tierras de la Patagonia chilena, no ha adoptado igual criterio para evaluar la realidad agraria de la zona...

La Sociedad Explotadora de Tierra del Fuego, que posee gran parte de las tierras de la Patagonia chilena, no ha adoptado igual criterio para evaluar la realidad agraria de la zona...

Esta ratifica lo que decíamos denantes, en el sentido de que las caídas de agua que ahí existen permitirían iniciar un proceso de industrialización eléctrica de la más alta calidad técnica.

Cuando se piensa en la gama petrolera, en las extensas cuencas carboníferas, que visitamos, y en las posibilidades de fácil electrificación, el observador imagina el impulso de las industrias petrolquímica y carbónica que reservaría a la zona magallánica.

Las potencialidades de esa provincia han sido ampliamente debatidas en el último torneo del Comité Regional del Partido Comunista de Magallanes.

Tuvimos ocasión de reunirnos también con los miembros del Comité Regional del Partido Socialista y de conversar con los Alcaldes que, en forma dinámica, están al frente de las tres Municipalidades de la provincia: Última Esperanza, Puyehue y Punta Arenas.

En estos momentos se habla de que se está estudiando un convenio con Argentina sobre la materia, pero consideramos que mientras no se suscriba el acuerdo de maras, el Gobierno chileno debe adoptar un predicamento destinado a no castigar por dos veces consecutivas a este grupo de obreros nuestros: la primera, por la carencia de trabajo en nuestra Patria, y la segunda, por esta situación provisional en que se encuentran cuando vuelven al país...

Esos los hemos comprobado personalmente. Una vez que se meta mano en la estructura de estas cuestiones de fondo, los otros problemas de Magallanes — los de carácter superestructural — podrán ser abordados también con éxito.

Señor Presidente, podríamos hablar aquí de los problemas que atraviesa la Universidad Técnica de Magallanes, de la carencia de profesores en distintas escuelas de esa provincia; de la necesidad de agilizar la terminación del Hospital de Puerto Natales...

El señor SIVORI (Vicepresidente). — Con la venia de Su Señoría, puede continuar el Honorable señor Guastavino.

El señor GUASTAVINO. — Sólo necesito un minuto para terminar, señor Presidente. Como un homenaje a estos trabajadores y a la provincia de Magallanes, quiero decir que esta gente, que tiene avidez, sed de cultura, de perfeccionamiento y superación, el Parlamento Nacional debe contribuir a despacharles todas aquellas iniciativas y proyectos que les beneficien...

El señor SIVORI (Vicepresidente). — Con la venia de Su Señoría, puede continuar el Honorable señor Guastavino.

El señor GUASTAVINO. — Sólo necesito un minuto para terminar, señor Presidente. Como un homenaje a estos trabajadores y a la provincia de Magallanes, quiero decir que esta gente, que tiene avidez, sed de cultura, de perfeccionamiento y superación, el Parlamento Nacional debe contribuir a despacharles todas aquellas iniciativas y proyectos que les beneficien...

El señor SIVORI (Vicepresidente). — Con la venia de Su Señoría, puede continuar el Honorable señor Guastavino.

El señor OLAVE. — Señor Presidente, en este momento la ciudadanía de la provincia de Valdivia se encuentra conmovida con lo que ocurre en algunos establecimientos educacionales. No quiero referirme al problema de la Escuela Normal, respecto del cual hemos solicitado la designación de un Ministro en visita para que realice una investigación profunda de lo sucedido en ese establecimiento educacional, a fin de que se extirpe un foco de inmoralidad que pone en peligro el futuro de nuestros niños...

17.- CONSTRUCCION DE UN NUEVO EDIFICIO PARA EL Liceo DE HOMBRES DE VALDIVIA.- OFICIO.

El señor SIVORI (Vicepresidente). — Puede continuar el Honorable señor Olave. El señor OLAVE. — Señor Presidente, en este momento la ciudadanía de la provincia de Valdivia se encuentra conmovida con lo que ocurre en algunos establecimientos educacionales...

El señor OLAVE. — Señor Presidente, en este momento la ciudadanía de la provincia de Valdivia se encuentra conmovida con lo que ocurre en algunos establecimientos educacionales...

El señor OLAVE. — Señor Presidente, en este momento la ciudadanía de la provincia de Valdivia se encuentra conmovida con lo que ocurre en algunos establecimientos educacionales...

El señor OLAVE. — Señor Presidente, en este momento la ciudadanía de la provincia de Valdivia se encuentra conmovida con lo que ocurre en algunos establecimientos educacionales...

El señor OLAVE. — Señor Presidente, en este momento la ciudadanía de la provincia de Valdivia se encuentra conmovida con lo que ocurre en algunos establecimientos educacionales...

El señor OLAVE. — Señor Presidente, en este momento la ciudadanía de la provincia de Valdivia se encuentra conmovida con lo que ocurre en algunos establecimientos educacionales...

El señor OLAVE. — Señor Presidente, en este momento la ciudadanía de la provincia de Valdivia se encuentra conmovida con lo que ocurre en algunos establecimientos educacionales...

El señor OLAVE. — Señor Presidente, en este momento la ciudadanía de la provincia de Valdivia se encuentra conmovida con lo que ocurre en algunos establecimientos educacionales...

El señor OLAVE. — Señor Presidente, en este momento la ciudadanía de la provincia de Valdivia se encuentra conmovida con lo que ocurre en algunos establecimientos educacionales...

El señor OLAVE. — Señor Presidente, en este momento la ciudadanía de la provincia de Valdivia se encuentra conmovida con lo que ocurre en algunos establecimientos educacionales...

El señor OLAVE. — Señor Presidente, en este momento la ciudadanía de la provincia de Valdivia se encuentra conmovida con lo que ocurre en algunos establecimientos educacionales...

El señor OLAVE. — Señor Presidente, en este momento la ciudadanía de la provincia de Valdivia se encuentra conmovida con lo que ocurre en algunos establecimientos educacionales...

El señor OLAVE. — Señor Presidente, en este momento la ciudadanía de la provincia de Valdivia se encuentra conmovida con lo que ocurre en algunos establecimientos educacionales...

El señor OLAVE. — Señor Presidente, en este momento la ciudadanía de la provincia de Valdivia se encuentra conmovida con lo que ocurre en algunos establecimientos educacionales...

El señor OLAVE. — Señor Presidente, en este momento la ciudadanía de la provincia de Valdivia se encuentra conmovida con lo que ocurre en algunos establecimientos educacionales...

El señor OLAVE. — Señor Presidente, en este momento la ciudadanía de la provincia de Valdivia se encuentra conmovida con lo que ocurre en algunos establecimientos educacionales...

El señor OLAVE. — Señor Presidente, en este momento la ciudadanía de la provincia de Valdivia se encuentra conmovida con lo que ocurre en algunos establecimientos educacionales...

El señor OLAVE. — Señor Presidente, en este momento la ciudadanía de la provincia de Valdivia se encuentra conmovida con lo que ocurre en algunos establecimientos educacionales...

El señor OLAVE. — Señor Presidente, en este momento la ciudadanía de la provincia de Valdivia se encuentra conmovida con lo que ocurre en algunos establecimientos educacionales...

El señor OLAVE. — Señor Presidente, en este momento la ciudadanía de la provincia de Valdivia se encuentra conmovida con lo que ocurre en algunos establecimientos educacionales...

El señor OLAVE. — Señor Presidente, en este momento la ciudadanía de la provincia de Valdivia se encuentra conmovida con lo que ocurre en algunos establecimientos educacionales...

El señor OLAVE. — Señor Presidente, en este momento la ciudadanía de la provincia de Valdivia se encuentra conmovida con lo que ocurre en algunos establecimientos educacionales...

El señor OLAVE. — Señor Presidente, en este momento la ciudadanía de la provincia de Valdivia se encuentra conmovida con lo que ocurre en algunos establecimientos educacionales...

El señor OLAVE. — Señor Presidente, en este momento la ciudadanía de la provincia de Valdivia se encuentra conmovida con lo que ocurre en algunos establecimientos educacionales...

El señor OLAVE. — Señor Presidente, en este momento la ciudadanía de la provincia de Valdivia se encuentra conmovida con lo que ocurre en algunos establecimientos educacionales...

El señor OLAVE. — Señor Presidente, en este momento la ciudadanía de la provincia de Valdivia se encuentra conmovida con lo que ocurre en algunos establecimientos educacionales...

El señor OLAVE. — Señor Presidente, en este momento la ciudadanía de la provincia de Valdivia se encuentra conmovida con lo que ocurre en algunos establecimientos educacionales...

El señor OLAVE. — Señor Presidente, en este momento la ciudadanía de la provincia de Valdivia se encuentra conmovida con lo que ocurre en algunos establecimientos educacionales...

El señor OLAVE. — Señor Presidente, en este momento la ciudadanía de la provincia de Valdivia se encuentra conmovida con lo que ocurre en algunos establecimientos educacionales...

El señor OLAVE. — Señor Presidente, en este momento la ciudadanía de la provincia de Valdivia se encuentra conmovida con lo que ocurre en algunos establecimientos educacionales...

El señor OLAVE. — Señor Presidente, en este momento la ciudadanía de la provincia de Valdivia se encuentra conmovida con lo que ocurre en algunos establecimientos educacionales...

El señor OLAVE. — Señor Presidente, en este momento la ciudadanía de la provincia de Valdivia se encuentra conmovida con lo que ocurre en algunos establecimientos educacionales...

El señor OLAVE. — Señor Presidente, en este momento la ciudadanía de la provincia de Valdivia se encuentra conmovida con lo que ocurre en algunos establecimientos educacionales...

El señor OLAVE. — Señor Presidente, en este momento la ciudadanía de la provincia de Valdivia se encuentra conmovida con lo que ocurre en algunos establecimientos educacionales...

El señor OLAVE. — Señor Presidente, en este momento la ciudadanía de la provincia de Valdivia se encuentra conmovida con lo que ocurre en algunos establecimientos educacionales...

El señor OLAVE. — Señor Presidente, en este momento la ciudadanía de la provincia de Valdivia se encuentra conmovida con lo que ocurre en algunos establecimientos educacionales...

El señor OLAVE. — Señor Presidente, en este momento la ciudadanía de la provincia de Valdivia se encuentra conmovida con lo que ocurre en algunos establecimientos educacionales...

El señor OLAVE. — Señor Presidente, en este momento la ciudadanía de la provincia de Valdivia se encuentra conmovida con lo que ocurre en algunos establecimientos educacionales...

El señor OLAVE. — Señor Presidente, en este momento la ciudadanía de la provincia de Valdivia se encuentra conmovida con lo que ocurre en algunos establecimientos educacionales...

El señor OLAVE. — Señor Presidente, en este momento la ciudadanía de la provincia de Valdivia se encuentra conmovida con lo que ocurre en algunos establecimientos educacionales...

El señor OLAVE. — Señor Presidente, en este momento la ciudadanía de la provincia de Valdivia se encuentra conmovida con lo que ocurre en algunos establecimientos educacionales...

El señor OLAVE. — Señor Presidente, en este momento la ciudadanía de la provincia de Valdivia se encuentra conmovida con lo que ocurre en algunos establecimientos educacionales...

El señor OLAVE. — Señor Presidente, en este momento la ciudadanía de la provincia de Valdivia se encuentra conmovida con lo que ocurre en algunos establecimientos educacionales...

El señor OLAVE. — Señor Presidente, en este momento la ciudadanía de la provincia de Valdivia se encuentra conmovida con lo que ocurre en algunos establecimientos educacionales...

El señor OLAVE. — Señor Presidente, en este momento la ciudadanía de la provincia de Valdivia se encuentra conmovida con lo que ocurre en algunos establecimientos educacionales...

El señor OLAVE. — Señor Presidente, en este momento la ciudadanía de la provincia de Valdivia se encuentra conmovida con lo que ocurre en algunos establecimientos educacionales...

El señor OLAVE. — Señor Presidente, en este momento la ciudadanía de la provincia de Valdivia se encuentra conmovida con lo que ocurre en algunos establecimientos educacionales...

El señor OLAVE. — Señor Presidente, en este momento la ciudadanía de la provincia de Valdivia se encuentra conmovida con lo que ocurre en algunos establecimientos educacionales...

El señor OLAVE. — Señor Presidente, en este momento la ciudadanía de la provincia de Valdivia se encuentra conmovida con lo que ocurre en algunos establecimientos educacionales...

El señor OLAVE. — Señor Presidente, en este momento la ciudadanía de la provincia de Valdivia se encuentra conmovida con lo que ocurre en algunos establecimientos educacionales...

El señor OLAVE. — Señor Presidente, en este momento la ciudadanía de la provincia de Valdivia se encuentra conmovida con lo que ocurre en algunos establecimientos educacionales...

El señor OLAVE. — Señor Presidente, en este momento la ciudadanía de la provincia de Valdivia se encuentra conmovida con lo que ocurre en algunos establecimientos educacionales...

El señor OLAVE. — Señor Presidente, en este momento la ciudadanía de la provincia de Valdivia se encuentra conmovida con lo que ocurre en algunos establecimientos educacionales...

El señor OLAVE. — Señor Presidente, en este momento la ciudadanía de la provincia de Valdivia se encuentra conmovida con lo que ocurre en algunos establecimientos educacionales...

El señor OLAVE. — Señor Presidente, en este momento la ciudadanía de la provincia de Valdivia se encuentra conmovida con lo que ocurre en algunos establecimientos educacionales...

El señor OLAVE. — Señor Presidente, en este momento la ciudadanía de la provincia de Valdivia se encuentra conmovida con lo que ocurre en algunos establecimientos educacionales...

El señor OLAVE. — Señor Presidente, en este momento la ciudadanía de la provincia de Valdivia se encuentra conmovida con lo que ocurre en algunos establecimientos educacionales...

El señor OLAVE. — Señor Presidente, en este momento la ciudadanía de la provincia de Valdivia se encuentra conmovida con lo que ocurre en algunos establecimientos educacionales...

El señor OLAVE. — Señor Presidente, en este momento la ciudadanía de la provincia de Valdivia se encuentra conmovida con lo que ocurre en algunos establecimientos educacionales...

El señor OLAVE. — Señor Presidente, en este momento la ciudadanía de la provincia de Valdivia se encuentra conmovida con lo que ocurre en algunos establecimientos educacionales...

El señor OLAVE. — Señor Presidente, en este momento la ciudadanía de la provincia de Valdivia se encuentra conmovida con lo que ocurre en algunos establecimientos educacionales...

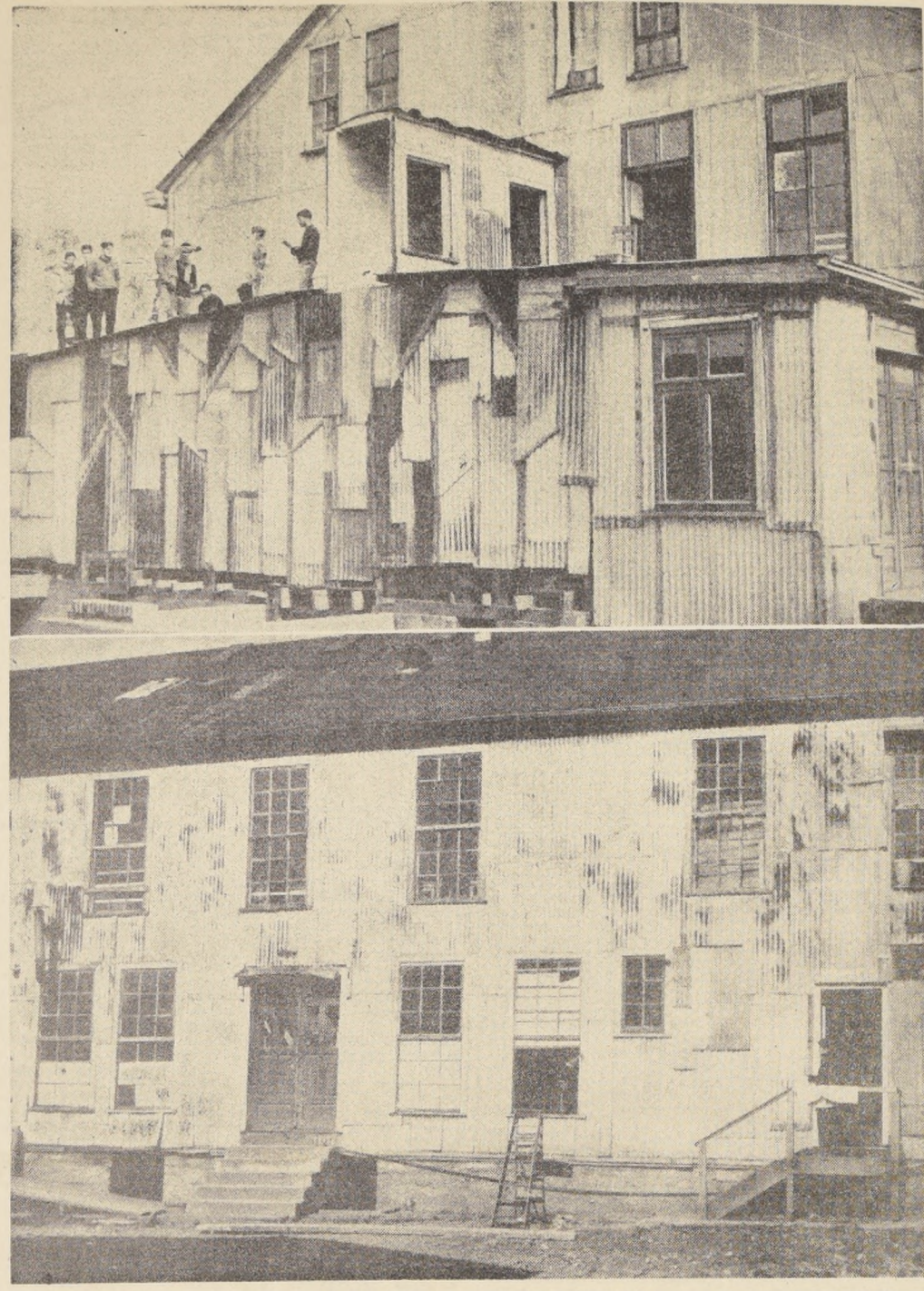

El señor SIVORI (Vicepresidente). — Puede continuar el Honorable señor Olave. El señor OLAVE. — Señor Presidente, en este momento la ciudadanía de la provincia de Valdivia se encuentra conmovida con lo que ocurre en algunos establecimientos educacionales...

El señor OLAVE. — Señor Presidente, en este momento la ciudadanía de la provincia de Valdivia se encuentra conmovida con lo que ocurre en algunos establecimientos educacionales...

El señor OLAVE. — Señor Presidente, en este momento la ciudadanía de la provincia de Valdivia se encuentra conmovida con lo que ocurre en algunos establecimientos educacionales...

El señor OLAVE. — Señor Presidente, en este momento la ciudadanía de la provincia de Valdivia se encuentra conmovida con lo que ocurre en algunos establecimientos educacionales...

El señor OLAVE. — Señor Presidente, en este momento la ciudadanía de la provincia de Valdivia se encuentra conmovida con lo que ocurre en algunos establecimientos educacionales...

El señor OLAVE. — Señor Presidente, en este momento la ciudadanía de la provincia de Valdivia se encuentra conmovida con lo que ocurre en algunos establecimientos educacionales...

El señor OLAVE. — Señor Presidente, en este momento la ciudadanía de la provincia de Valdivia se encuentra conmovida con lo que ocurre en algunos establecimientos educacionales...

El señor OLAVE. — Señor Presidente, en este momento la ciudadanía de la provincia de Valdivia se encuentra conmovida con lo que ocurre en algunos establecimientos educacionales...

El señor OLAVE. — Señor Presidente, en este momento la ciudadanía de la provincia de Valdivia se encuentra conmovida con lo que ocurre en algunos establecimientos educacionales...

El señor OLAVE. — Señor Presidente, en este momento la ciudadanía de la provincia de Valdivia se encuentra conmovida con lo que ocurre en algunos establecimientos educacionales...

El señor OLAVE. — Señor Presidente, en este momento la ciudadanía de la provincia de Valdivia se encuentra conmovida con lo que ocurre en algunos establecimientos educacionales...

El señor OLAVE. — Señor Presidente, en este momento la ciudadanía de la provincia de Valdivia se encuentra conmovida con lo que ocurre en algunos establecimientos educacionales...

El señor OLAVE. — Señor Presidente, en este momento la ciudadanía de la provincia de Valdivia se encuentra conmovida con lo que ocurre en algunos establecimientos educacionales...

El señor OLAVE. — Señor Presidente, en este momento la ciudadanía de la provincia de Valdivia se encuentra conmovida con lo que ocurre en algunos establecimientos educacionales...

El señor OLAVE. — Señor Presidente, en este momento la ciudadanía de la provincia de Valdivia se encuentra conmovida con lo que ocurre en algunos establecimientos educacionales...

El trabajo que cumple el investigador, y en general el trabajo del personal que se dedica a la investigación de delitos tributarios...

El Departamento de Investigación de Delitos Tributarios, en forma preferente, de la que se ha encargado el personal que se dedica a la investigación de delitos tributarios...

El Departamento, en consecuencia, no busca la información del impuesto, sino los trabajos que derivan de ella por la categoría de contribuyente que se investiga...

Así, por ejemplo, cuando adoptaban medidas comerciales o industriales, el hecho se procede a la investigación de los contribuyentes que se supone continuaron cumpliendo los requisitos que aconsejan esta documentación...

Es innegable que en estas actuaciones el funcionario expone al riesgo de ser agredido o rechazado por el contribuyente, en una situación humana de difícil solución...

Como las investigaciones de los contribuyentes, en todos los giros y actividades, estadísticas, el funcionario debe dedicar un tiempo considerable a la preparación de los documentos...

Si se suman todas las condiciones, requisitos, expensas, limitaciones, inhabilidades, sacrificios que el funcionario impone al investigar, es difícil concluir que una labor de esta naturaleza...

Por las consideraciones que se han expuesto, el Estado debe tomar en cuenta la necesidad de que el personal que se dedica a la investigación de delitos tributarios...

El señor SIVORI (Vicepresidente). — Puede continuar el Honorable señor Olave. El señor OLAVE. — Señor Presidente, en este momento la ciudadanía de la provincia de Valdivia se encuentra conmovida con lo que ocurre en algunos establecimientos educacionales...

El señor OLAVE. — Señor Presidente, en este momento la ciudadanía de la provincia de Valdivia se encuentra conmovida con lo que ocurre en algunos establecimientos educacionales...

El señor OLAVE. — Señor Presidente, en este momento la ciudadanía de la provincia de Valdivia se encuentra conmovida con lo que ocurre en algunos establecimientos educacionales...

El señor OLAVE. — Señor Presidente, en este momento la ciudadanía de la provincia de Valdivia se encuentra conmovida con lo que ocurre en algunos establecimientos educacionales...

El señor OLAVE. — Señor Presidente, en este momento la ciudadanía de la provincia de Valdivia se encuentra conmovida con lo que ocurre en algunos establecimientos educacionales...

El señor OLAVE. — Señor Presidente, en este momento la ciudadanía de la provincia de Valdivia se encuentra conmovida con lo que ocurre en algunos establecimientos educacionales...

El señor OLAVE. — Señor Presidente, en este momento la ciudadanía de la provincia de Valdivia se encuentra conmovida con lo que ocurre en algunos establecimientos educacionales...

El señor OLAVE. — Señor Presidente, en este momento la ciudadanía de la provincia de Valdivia se encuentra conmovida con lo que ocurre en algunos establecimientos educacionales...

El señor OLAVE. — Señor Presidente, en este momento la ciudadanía de la provincia de Valdivia se encuentra conmovida con lo que ocurre en algunos establecimientos educacionales...

El señor OLAVE. — Señor Presidente, en este momento la ciudadanía de la provincia de Valdivia se encuentra conmovida con lo que ocurre en algunos establecimientos educacionales...

El señor OLAVE. — Señor Presidente, en este momento la ciudadanía de la provincia de Valdivia se encuentra conmovida con lo que ocurre en algunos establecimientos educacionales...

Una Comisaría de Carabineros desean en Pob. Juan A. Ríos

RENCA.— La Junta de Promoción Comunal del sector N.E. de esta jurisdicción, hizo un memorial elaborado por el Director Samuel Flores Fernández, en que solicita los trámites a través de la Intendencia de Santiago, la Corporación de la Vivienda y la Jefatura de Carabineros, para que se instale en la Población Presidente Ríos, una Comisaría de Carabineros. Según esos antecedentes, la iniciativa para este en 1961 de la Subdelegación de Renca, para satisfacer reclamos por indefensión policial en el primer distrito, anagado por numerosos delincuentes.

Diagonal Universitaria, entre las calles Gamero y Caja de la Habitación. Por su parte, la Jefatura de Carabineros aprobó planos y especificaciones para la construcción de dicho cuartel, cuyas propuestas públicas, según la CORVI, serían abiertas pronto. Consta también que la Dirección General de Carabineros elaboró un estudio sobre esa nueva Unidad, con indicación de personal y el cuestionario organizativo de reglamento. Y hay comunicaciones de la 9ª Comisaría de Carabineros, en que consta la intervención de un Oficial ante el Departamento de Arquitectura de la CORVI, donde anunciaban la pronta solución para este problema relacionado con la seguridad de los vecinos y sus propiedades.

Como han transcurrido cinco años, desde que inició estas gestiones, la Subdelegación de Renca, los vecinos que se han agrupado para formar una Junta de Promoción Comunal, han resuelto volver a insistir ante las autoridades y solicitar para este fin la cooperación de la prensa y la radio.—(El corresponsal).



QUINTA NORMAL.— INAUGURACION DE LOCAL.— En una ceremonia que contó con la asistencia del Alcalde de esta comuna, Luis Leiva Sáez, se llevó a efecto la inauguración del nuevo local del Centro de Madres "Yolanda Urbina de Leiva". EN EL GRABADO, las dirigentas Fedela Satriani, Julia Monardes, Carmen Acuña, Eda Núñez, María Arcieri, Magaly Elgueta y Georgina Miranda, en compañía de socios de la institución.— (FOTO, Lagos, Silva Vera, corresponsal).

ABASTECERAN DE MATERIALES DE TRABAJO A 100 CENTROS DE MADRES

VALPARAISO.— Con la inauguración de la Central de Ventas de Valparaíso se iniciará el próximo martes el plan de abastecimiento de materiales de trabajo a 100 Centros de Madres del sector rural, en los cuales opera el MCI.

Mediante un convenio suscrito en febrero pasado por el objeto de facilitar la entrega del material, género, hilo, lana, etc., el plan se comenzará a aplicar en aquellas provincias en que existe una mayor concentración de centros de madres campesinas tales como Valparaíso y Aconcagua, ya que la Central que se inaugurará la próxima semana cubrirá toda esta zona.

La Consejería hará entrega del fondo al Movimiento Campesino Independiente, el cual se encargará de la compra de los útiles y de su distribución en las organizaciones. Estas, por su parte, al vender los materiales a las socias, podrán recargar el valor en un porcentaje que se estudiará en conjunto y de acuerdo a los precios que rijan en la zona, con el objeto de formar un fondo común que les permita tener sus propias centrales de abastecimiento. Así, al recuperar cada vez el dinero, se estará en condiciones de repetir la compra e incrementar los resultados.

Esta iniciativa nació—dice Eliana Simpson, jefa de la Sección Femenina del Departamento de Organizaciones de Promoción Popular— al comprobar que la mujer campesina tiene—y lo ha demostrado en numerosas oportunidades— interés por superar las condiciones de aislamiento y falta de preparación. Pero, también es una realidad que ella se agrupa para obtener beneficios concretos, ya que todavía no está capacitada para sentir la necesidad de la organización ni para expresarse en objetivos exclusivos— tanto sociales y sin fines utilitarios.

Señala, asimismo, que la matrícula alcanzó a un total de 21.853 alumnos durante el año 1965, que comparado con la matrícula de 5.324 del año anterior refleja un crecimiento de 310,4 por ciento. Indica que no tiene parangón en toda la historia de la educación nacional. Agrega, además, que en el presente año se han creado 21 nuevos establecimientos que ha significado la incorporación de 3.800 nuevos alumnos.

SAN MIGUEL: MEJOR LOCOMOCION COLECTIVA PIDEN VECINOS DE NAVARRETE

SAN MIGUEL.— Los Vecinos de las Poblaciones Vicente Navarrete, "El Carmen", "Nueva El Carmen", "Pintor Cicarelli" y "Manuel de Salas", se encuentran preocupados y alarmados ante la disminución de los buses 39 y 41 que tienen su terminal en la calle Silva con Tocornal de la Población VICENTE NAVARRETE, los cuales se detienen por espacio de varios minutos en el paradero sin respetar ningún horario ya que fue suprimido el Inspector que había en dicho terminal.

Esta anomalía ha sido puesta en conocimiento de la Empresa de Transportes Colectivos del Estado, en entrevistas sostenidas con el Director René Pérez, por las Directivas de las Juntas de Vecinos de las Poblaciones "Vicente Navarrete", "Nueva El Carmen" y otras, y se comprometió a destinar 8 buses por cada línea. El aumento poblacional ha hecho que el problema expuesto se torne más grave, haciendo necesario su pronta solución.—(Morales, corresponsal).

EN 310% AUMENTO MATRICULA EN LICEOS DE VALPARAISO

VALPARAISO.— Los Liceos Vespertinos y Nocturnos de la provincia inauguran hoy sus actividades con un acto público que se efectuará en el Aula Magna de la Universidad Técnica Federico Santa María, a las 19 horas. El acto es organizado por el Liceo Nocturno Fiscal de Viña del Mar, cuyo rector es el señor Aníbal Estay González. Estay y tiene como principal finalidad expresar a las autoridades de Gobierno que han sido invitadas al reconocimiento de miles de nuevos estudiantes por su interés en ampliar la enseñanza de adultos y hacer realidad una vieja aspiración de poder cumplir sus anhelos de cultura con mejores posibilidades de progreso.

Así lo señaló a LA NACION el rector del establecimiento educacional nocturno de Viña del Mar, Aníbal Estay, quien agregó, asimismo, que a través del programa de expansión y mejoramiento de la enseñanza de adultos se crearon el año recién pasado 38 nuevos liceos, representando esto 9.348 nuevas horas de clases, constituyéndose así un nuevo campo de trabajo para más de 5.000 funcionarios entre profesores, inspectores y auxiliares de la educación.

PLANTA DE ACIDO SULFURICO SERA INAUGURADA HOY: ARICA

ARICA.— Se inaugura en esta ciudad una Planta de Acido Sulfúrico, filial de la Corporación de Fomento de la Producción. Ayer se realizó una sesión previa en los salones de la Cámara de Comercio de la ciudad, en la cual el ingeniero, don Pedro H. Malbrán, que tuvo a su cargo la realización de la Planta, dictó una charla en que dio a conocer detalles acerca de la fábrica, sus posibilidades, su influencia en el desarrollo económico de Arica y del país y el porvenir de esta importante industria. La reunión fue auspiciada por la Junta de Adelanto de Arica. La planta que se inaugura, tendrá una capacidad de producción de 15 toneladas diarias de ácido sulfúrico de 98%. Como materia prima se usará azufre que se llevará desde Antofagasta, donde la CORFO tiene la Fábrica de Acido Sulfúrico FANSA, hasta que las azúfreras ariqueñas reanuden sus operaciones.

Es importante hacer notar que todo el equipo de producción fue fabricado por maestranzas chilenas, especialmente la Maestrana CORFO de Antofagasta. Este es el primer caso de una fábrica de ácido sulfúrico que se construye en estas condiciones.—(Crossa, corresponsal).

Sus bodas de plata celebra hoy Cuerpo de Bomberos: La Cisterna

LA CISTERNA.— En una extraordinaria y significativa ceremonia, el Cuerpo de Bomberos de la Comuna de La Cisterna celebrará hoy sus Bodas de Plata. En un acto a realizarse en el Teatro del Liceo "Manuel Arriarán", de la Congregación Salesiana "Don Bosco", ubicado en el Paradero 22 de la Gran Avenida, se entregarán distinciones especiales a los más destacados miembros de tan generosa y respetada institución benemérita.

Al acto asistirán Ministros de Estado, otros altos personeros gubernamentales, el Comandante en Jefe de la Fuerza Aérea, el Gobernador del Departamento "Pedro Aguirre Cerda", Francisco Rivera, y autoridades comunales.

Entre los fundadores de este Cuerpo y que recibirán las medallas de oro, figuran el actual regidor democratacristiano Ernesto Mouat Etchepare, y los señores Angel Jáuregui Salas, Manuel Soto, Armando Lavín y José Fernández.

También habrá diplomas y distinciones especiales para aquellos voluntarios que han cumplido, cinco, diez y quince años de servicios a la institución.— (El Corresponsal).

PEQUEÑOS COMERCIANTES RECIBEN CREDITOS POPULARES EN OSORNO

OSORNO.— El Comando Nacional Contra la Inflación (CONCI), continúa patrocinando créditos populares en los distintos bancos comerciales del país, para ayudar a los comerciantes de escasos recursos que trabajan en los rubros de abarrotes, frutas, y verduras y que se encuentran afiliados o asociados a las Centrales de Compras que CONCI ha organizado.

De acuerdo a expresiones de los personeros de CONCI, existe la única posibilidad que tienen los comerciantes pequeños de comprar sus mercaderías a precios más bajos y poder competir con grandes firmas que actúan al mismo tiempo como medianas distribuidoras y vendedoras al detalle.

El presidente del Comando Provincial CONCI, Hernán Ríos, dio cuenta al Comando Nacional contra la Inflación, que hasta el momento han recibido préstamos populares de un millón de pesos, los cuales han sido otorgados en su totalidad por el Banco del Estado, donde CONCI ha encontrado entusiasta cooperación para el logro de sus objetivos.—(Zapata, corresponsal).

CELEBRAN 3er. ANIVERSARIO DE COLONIA ESCOLAR: QTA. NORMAL

QUINTA NORMAL.— Hoy, a las 20 horas, en el salón de la Sociedad Mutual "El Polígono", C. P. Véliz, se llevará a efecto el cóctel con que celebrará su tercer aniversario la Colonia Veraniega de esta Sociedad, que reúne a más de un centenar de menores de ambos sexos, hijos de los socios.

Para hacer memoria que esa colonia que funciona en la zona de la Península de Antonio, al ser fundada el 27 de abril de 1963, sólo había en los terrenos para las dependencias que cubren la correspondiente zona a los niños que en su momento pasaron sus vacaciones en el mar. Ahora, se cuenta con los elementos necesarios para albergar a éstos, cuando en un local cercano a la zona de la Península de Antonio, al ser fundada el 27 de abril de 1963, sólo había en los terrenos para las dependencias que cubren la correspondiente zona a los niños que en su momento pasaron sus vacaciones en el mar. Ahora, se cuenta con los elementos necesarios para albergar a éstos, cuando en un local cercano a la zona de la Península de Antonio, al ser fundada el 27 de abril de 1963, sólo había en los terrenos para las dependencias que cubren la correspondiente zona a los niños que en su momento pasaron sus vacaciones en el mar. Ahora, se cuenta con los elementos necesarios para albergar a éstos, cuando en un local cercano a la zona de la Península de Antonio, al ser fundada el 27 de abril de 1963, sólo había en los terrenos para las dependencias que cubren la correspondiente zona a los niños que en su momento pasaron sus vacaciones en el mar. Ahora, se cuenta con los elementos necesarios para albergar a éstos, cuando en un local cercano a la zona de la Península de Antonio, al ser fundada el 27 de abril de 1963, sólo había en los terrenos para las dependencias que cubren la correspondiente zona a los niños que en su momento pasaron sus vacaciones en el mar. Ahora, se cuenta con los elementos necesarios para albergar a éstos, cuando en un local cercano a la zona de la Península de Antonio, al ser fundada el 27 de abril de 1963, sólo había en los terrenos para las dependencias que cubren la correspondiente zona a los niños que en su momento pasaron sus vacaciones en el mar. Ahora, se cuenta con los elementos necesarios para albergar a éstos, cuando en un local cercano a la zona de la Península de Antonio, al ser fundada el 27 de abril de 1963, sólo había en los terrenos para las dependencias que cubren la correspondiente zona a los niños que en su momento pasaron sus vacaciones en el mar. Ahora, se cuenta con los elementos necesarios para albergar a éstos, cuando en un local cercano a la zona de la Península de Antonio, al ser fundada el 27 de abril de 1963, sólo había en los terrenos para las dependencias que cubren la correspondiente zona a los niños que en su momento pasaron sus vacaciones en el mar. Ahora, se cuenta con los elementos necesarios para albergar a éstos, cuando en un local cercano a la zona de la Península de Antonio, al ser fundada el 27 de abril de 1963, sólo había en los terrenos para las dependencias que cubren la correspondiente zona a los niños que en su momento pasaron sus vacaciones en el mar. Ahora, se cuenta con los elementos necesarios para albergar a éstos, cuando en un local cercano a la zona de la Península de Antonio, al ser fundada el 27 de abril de 1963, sólo había en los terrenos para las dependencias que cubren la correspondiente zona a los niños que en su momento pasaron sus vacaciones en el mar. Ahora, se cuenta con los elementos necesarios para albergar a éstos, cuando en un local cercano a la zona de la Península de Antonio, al ser fundada el 27 de abril de 1963, sólo había en los terrenos para las dependencias que cubren la correspondiente zona a los niños que en su momento pasaron sus vacaciones en el mar. Ahora, se cuenta con los elementos necesarios para albergar a éstos, cuando en un local cercano a la zona de la Península de Antonio, al ser fundada el 27 de abril de 1963, sólo había en los terrenos para las dependencias que cubren la correspondiente zona a los niños que en su momento pasaron sus vacaciones en el mar. Ahora, se cuenta con los elementos necesarios para albergar a éstos, cuando en un local cercano a la zona de la Península de Antonio, al ser fundada el 27 de abril de 1963, sólo había en los terrenos para las dependencias que cubren la correspondiente zona a los niños que en su momento pasaron sus vacaciones en el mar. Ahora, se cuenta con los elementos necesarios para albergar a éstos, cuando en un local cercano a la zona de la Península de Antonio, al ser fundada el 27 de abril de 1963, sólo había en los terrenos para las dependencias que cubren la correspondiente zona a los niños que en su momento pasaron sus vacaciones en el mar. Ahora, se cuenta con los elementos necesarios para albergar a éstos, cuando en un local cercano a la zona de la Península de Antonio, al ser fundada el 27 de abril de 1963, sólo había en los terrenos para las dependencias que cubren la correspondiente zona a los niños que en su momento pasaron sus vacaciones en el mar. Ahora, se cuenta con los elementos necesarios para albergar a éstos, cuando en un local cercano a la zona de la Península de Antonio, al ser fundada el 27 de abril de 1963, sólo había en los terrenos para las dependencias que cubren la correspondiente zona a los niños que en su momento pasaron sus vacaciones en el mar. Ahora, se cuenta con los elementos necesarios para albergar a éstos, cuando en un local cercano a la zona de la Península de Antonio, al ser fundada el 27 de abril de 1963, sólo había en los terrenos para las dependencias que cubren la correspondiente zona a los niños que en su momento pasaron sus vacaciones en el mar. Ahora, se cuenta con los elementos necesarios para albergar a éstos, cuando en un local cercano a la zona de la Península de Antonio, al ser fundada el 27 de abril de 1963, sólo había en los terrenos para las dependencias que cubren la correspondiente zona a los niños que en su momento pasaron sus vacaciones en el mar. Ahora, se cuenta con los elementos necesarios para albergar a éstos, cuando en un local cercano a la zona de la Península de Antonio, al ser fundada el 27 de abril de 1963, sólo había en los terrenos para las dependencias que cubren la correspondiente zona a los niños que en su momento pasaron sus vacaciones en el mar. Ahora, se cuenta con los elementos necesarios para albergar a éstos, cuando en un local cercano a la zona de la Península de Antonio, al ser fundada el 27 de abril de 1963, sólo había en los terrenos para las dependencias que cubren la correspondiente zona a los niños que en su momento pasaron sus vacaciones en el mar. Ahora, se cuenta con los elementos necesarios para albergar a éstos, cuando en un local cercano a la zona de la Península de Antonio, al ser fundada el 27 de abril de 1963, sólo había en los terrenos para las dependencias que cubren la correspondiente zona a los niños que en su momento pasaron sus vacaciones en el mar. Ahora, se cuenta con los elementos necesarios para albergar a éstos, cuando en un local cercano a la zona de la Península de Antonio, al ser fundada el 27 de abril de 1963, sólo había en los terrenos para las dependencias que cubren la correspondiente zona a los niños que en su momento pasaron sus vacaciones en el mar. Ahora, se cuenta con los elementos necesarios para albergar a éstos, cuando en un local cercano a la zona de la Península de Antonio, al ser fundada el 27 de abril de 1963, sólo había en los terrenos para las dependencias que cubren la correspondiente zona a los niños que en su momento pasaron sus vacaciones en el mar. Ahora, se cuenta con los elementos necesarios para albergar a éstos, cuando en un local cercano a la zona de la Península de Antonio, al ser fundada el 27 de abril de 1963, sólo había en los terrenos para las dependencias que cubren la correspondiente zona a los niños que en su momento pasaron sus vacaciones en el mar. Ahora, se cuenta con los elementos necesarios para albergar a éstos, cuando en un local cercano a la zona de la Península de Antonio, al ser fundada el 27 de abril de 1963, sólo había en los terrenos para las dependencias que cubren la correspondiente zona a los niños que en su momento pasaron sus vacaciones en el mar. Ahora, se cuenta con los elementos necesarios para albergar a éstos, cuando en un local cercano a la zona de la Península de Antonio, al ser fundada el 27 de abril de 1963, sólo había en los terrenos para las dependencias que cubren la correspondiente zona a los niños que en su momento pasaron sus vacaciones en el mar. Ahora, se cuenta con los elementos necesarios para albergar a éstos, cuando en un local cercano a la zona de la Península de Antonio, al ser fundada el 27 de abril de 1963, sólo había en los terrenos para las dependencias que cubren la correspondiente zona a los niños que en su momento pasaron sus vacaciones en el mar. Ahora, se cuenta con los elementos necesarios para albergar a éstos, cuando en un local cercano a la zona de la Península de Antonio, al ser fundada el 27 de abril de 1963, sólo había en los terrenos para las dependencias que cubren la correspondiente zona a los niños que en su momento pasaron sus vacaciones en el mar. Ahora, se cuenta con los elementos necesarios para albergar a éstos, cuando en un local cercano a la zona de la Península de Antonio, al ser fundada el 27 de abril de 1963, sólo había en los terrenos para las dependencias que cubren la correspondiente zona a los niños que en su momento pasaron sus vacaciones en el mar. Ahora, se cuenta con los elementos necesarios para albergar a éstos, cuando en un local cercano a la zona de la Península de Antonio, al ser fundada el 27 de abril de 1963, sólo había en los terrenos para las dependencias que cubren la correspondiente zona a los niños que en su momento pasaron sus vacaciones en el mar. Ahora, se cuenta con los elementos necesarios para albergar a éstos, cuando en un local cercano a la zona de la Península de Antonio, al ser fundada el 27 de abril de 1963, sólo había en los terrenos para las dependencias que cubren la correspondiente zona a los niños que en su momento pasaron sus vacaciones en el mar. Ahora, se cuenta con los elementos necesarios para albergar a éstos, cuando en un local cercano a la zona de la Península de Antonio, al ser fundada el 27 de abril de 1963, sólo había en los terrenos para las dependencias que cubren la correspondiente zona a los niños que en su momento pasaron sus vacaciones en el mar. Ahora, se cuenta con los elementos necesarios para albergar a éstos, cuando en un local cercano a la zona de la Península de Antonio, al ser fundada el 27 de abril de 1963, sólo había en los terrenos para las dependencias que cubren la correspondiente zona a los niños que en su momento pasaron sus vacaciones en el mar. Ahora, se cuenta con los elementos necesarios para albergar a éstos, cuando en un local cercano a la zona de la Península de Antonio, al ser fundada el 27 de abril de 1963, sólo había en los terrenos para las dependencias que cubren la correspondiente zona a los niños que en su momento pasaron sus vacaciones en el mar. Ahora, se cuenta con los elementos necesarios para albergar a éstos, cuando en un local cercano a la zona de la Península de Antonio, al ser fundada el 27 de abril de 1963, sólo había en los terrenos para las dependencias que cubren la correspondiente zona a los niños que en su momento pasaron sus vacaciones en el mar. Ahora, se cuenta con los elementos necesarios para albergar a éstos, cuando en un local cercano a la zona de la Península de Antonio, al ser fundada el 27 de abril de 1963, sólo había en los terrenos para las dependencias que cubren la correspondiente zona a los niños que en su momento pasaron sus vacaciones en el mar. Ahora, se cuenta con los elementos necesarios para albergar a éstos, cuando en un local cercano a la zona de la Península de Antonio, al ser fundada el 27 de abril de 1963, sólo había en los terrenos para las dependencias que cubren la correspondiente zona a los niños que en su momento pasaron sus vacaciones en el mar. Ahora, se cuenta con los elementos necesarios para albergar a éstos, cuando en un local cercano a la zona de la Península de Antonio, al ser fundada el 27 de abril de 1963, sólo había en los terrenos para las dependencias que cubren la correspondiente zona a los niños que en su momento pasaron sus vacaciones en el mar. Ahora, se cuenta con los elementos necesarios para albergar a éstos, cuando en un local cercano a la zona de la Península de Antonio, al ser fundada el 27 de abril de 1963, sólo había en los terrenos para las dependencias que cubren la correspondiente zona a los niños que en su momento pasaron sus vacaciones en el mar. Ahora, se cuenta con los elementos necesarios para albergar a éstos, cuando en un local cercano a la zona de la Península de Antonio, al ser fundada el 27 de abril de 1963, sólo había en los terrenos para las dependencias que cubren la correspondiente zona a los niños que en su momento pasaron sus vacaciones en el mar. Ahora, se cuenta con los elementos necesarios para albergar a éstos, cuando en un local cercano a la zona de la Península de Antonio, al ser fundada el 27 de abril de 1963, sólo había en los terrenos para las dependencias que cubren la correspondiente zona a los niños que en su momento pasaron sus vacaciones en el mar. Ahora, se cuenta con los elementos necesarios para albergar a éstos, cuando en un local cercano a la zona de la Península de Antonio, al ser fundada el 27 de abril de 1963, sólo había en los terrenos para las dependencias que cubren la correspondiente zona a los niños que en su momento pasaron sus vacaciones en el mar. Ahora, se cuenta con los elementos necesarios para albergar a éstos, cuando en un local cercano a la zona de la Península de Antonio, al ser fundada el 27 de abril de 1963, sólo había en los terrenos para las dependencias que cubren la correspondiente zona a los niños que en su momento pasaron sus vacaciones en el mar. Ahora, se cuenta con los elementos necesarios para albergar a éstos, cuando en un local cercano a la zona de la Península de Antonio, al ser fundada el 27 de abril de 1963, sólo había en los terrenos para las dependencias que cubren la correspondiente zona a los niños que en su momento pasaron sus vacaciones en el mar. Ahora, se cuenta con los elementos necesarios para albergar a éstos, cuando en un local cercano a la zona de la Península de Antonio, al ser fundada el 27 de abril de 1963, sólo había en los terrenos para las dependencias que cubren la correspondiente zona a los niños que en su momento pasaron sus vacaciones en el mar. Ahora, se cuenta con los elementos necesarios para albergar a éstos, cuando en un local cercano a la zona de la Península de Antonio, al ser fundada el 27 de abril de 1963, sólo había en los terrenos para las dependencias que cubren la correspondiente zona a los niños que en su momento pasaron sus vacaciones en el mar. Ahora, se cuenta con los elementos necesarios para albergar a éstos, cuando en un local cercano a la zona de la Península de Antonio, al ser fundada el 27 de abril de 1963, sólo había en los terrenos para las dependencias que cubren la correspondiente zona a los niños que en su momento pasaron sus vacaciones en el mar. Ahora, se cuenta con los elementos necesarios para albergar a éstos, cuando en un local cercano a la zona de la Península de Antonio, al ser fundada el 27 de abril de 1963, sólo había en los terrenos para las dependencias que cubren la correspondiente zona a los niños que en su momento pasaron sus vacaciones en el mar. Ahora, se cuenta con los elementos necesarios para albergar a éstos, cuando en un local cercano a la zona de la Península de Antonio, al ser fundada el 27 de abril de 1963, sólo había en los terrenos para las dependencias que cubren la correspondiente zona a los niños que en su momento pasaron sus vacaciones en el mar. Ahora, se cuenta con los elementos necesarios para albergar a éstos, cuando en un local cercano a la zona de la Península de Antonio, al ser fundada el 27 de abril de 1963, sólo había en los terrenos para las dependencias que cubren la correspondiente zona a los niños que en su momento pasaron sus vacaciones en el mar. Ahora, se cuenta con los elementos necesarios para albergar a éstos, cuando en un local cercano a la zona de la Península de Antonio, al ser fundada el 27 de abril de 1963, sólo había en los terrenos para las dependencias que cubren la correspondiente zona a los niños que en su momento pasaron sus vacaciones en el mar. Ahora, se cuenta con los elementos necesarios para albergar a éstos, cuando en un local cercano a la zona de la Península de Antonio, al ser fundada el 27 de abril de 1963, sólo había en los terrenos para las dependencias que cubren la correspondiente zona a los niños que en su momento pasaron sus vacaciones en el mar. Ahora, se cuenta con los elementos necesarios para albergar a éstos, cuando en un local cercano a la zona de la Península de Antonio, al ser fundada el 27 de abril de 1963, sólo había en los terrenos para las dependencias que cubren la correspondiente zona a los niños que en su momento pasaron sus vacaciones en el mar. Ahora, se cuenta con los elementos necesarios para albergar a éstos, cuando en un local cercano a la zona de la Península de Antonio, al ser fundada el 27 de abril de 1963, sólo había en los terrenos para las dependencias que cubren la correspondiente zona a los niños que en su momento pasaron sus vacaciones en el mar. Ahora, se cuenta con los elementos necesarios para albergar a éstos, cuando en un local cercano a la zona de la Península de Antonio, al ser fundada el 27 de abril de 1963, sólo había en los terrenos para las dependencias que cubren la correspondiente zona a los niños que en su momento pasaron sus vacaciones en el mar. Ahora, se cuenta con los elementos necesarios para albergar a éstos, cuando en un local cercano a la zona de la Península de Antonio, al ser fundada el 27 de abril de 1963, sólo había en los terrenos para las dependencias que cubren la correspondiente zona a los niños que en su momento pasaron sus vacaciones en el mar. Ahora, se cuenta con los elementos necesarios para albergar a éstos, cuando en un local cercano a la zona de la Península de Antonio, al ser fundada el 27 de abril de 1963, sólo había en los terrenos para las dependencias que cubren la correspondiente zona a los niños que en su momento pasaron sus vacaciones en el mar. Ahora, se cuenta con los elementos necesarios para albergar a éstos, cuando en un local cercano a la zona de la Península de Antonio, al ser fundada el 27 de abril de 1963, sólo había en los terrenos para las dependencias que cubren la correspondiente zona a los niños que en su momento pasaron sus vacaciones en el mar. Ahora, se cuenta con los elementos necesarios para albergar a éstos, cuando en un local cercano a la zona de la Península de Antonio, al ser fundada el 27 de abril de 1963, sólo había en los terrenos para las dependencias que cubren la correspondiente zona a los niños que en su momento pasaron sus vacaciones en el mar. Ahora, se cuenta con los elementos necesarios para albergar a éstos, cuando en un local cercano a la zona de la Península de Antonio, al ser fundada el 27 de abril de 1963, sólo había en los terrenos para las dependencias que cubren la correspondiente zona a los niños que en su momento pasaron sus vacaciones en el mar. Ahora, se cuenta con los elementos necesarios para albergar a éstos, cuando en un local cercano a la zona de la Península de Antonio, al ser fundada el 27 de abril de 1963, sólo había en los terrenos para las dependencias que cubren la correspondiente zona a los niños que en su momento pasaron sus vacaciones en el mar. Ahora, se cuenta con los elementos necesarios para albergar a éstos, cuando en un local cercano a la zona de la Península de Antonio, al ser fundada el 27 de abril de 1963, sólo había en los terrenos para las dependencias que cubren la correspondiente zona a los niños que en su momento pasaron sus vacaciones en el mar. Ahora, se cuenta con los elementos necesarios para albergar a éstos, cuando en un local cercano a la zona de la Península de Antonio, al ser fundada el 27 de abril de 1963, sólo había en los terrenos para las dependencias que cubren la correspondiente zona a los niños que en su momento pasaron sus vacaciones en el mar. Ahora, se cuenta con los elementos necesarios para albergar a éstos, cuando en un local cercano a la zona de la Península de Antonio, al ser fundada el 27 de abril de 1963, sólo había en los terrenos para las dependencias que cubren la correspondiente zona a los niños que en su momento pasaron sus vacaciones en el mar. Ahora, se cuenta con los elementos necesarios para albergar a éstos, cuando en un local cercano a la zona de la Península de Antonio, al ser fundada el 27 de abril de 1963, sólo había en los terrenos para las dependencias que cubren la correspondiente zona a los niños que en su momento pasaron sus vacaciones en el mar. Ahora, se cuenta con los elementos necesarios para albergar a éstos, cuando en un local cercano a la zona de la Península de Antonio, al ser fundada el 27 de abril de 1963, sólo había en los terrenos para las dependencias que cubren la correspondiente zona a los niños que en su momento pasaron sus vacaciones en el mar. Ahora, se cuenta con los elementos necesarios para albergar a éstos, cuando en un local cercano a la zona de la Península de Antonio, al ser fundada el 27 de abril de 1963, sólo había en los terrenos para las dependencias que cubren la correspondiente zona a los niños que en su momento pasaron sus vacaciones en el mar. Ahora, se cuenta con los elementos necesarios para albergar a éstos, cuando en un local cercano a la zona de la Península de Antonio, al ser fundada el 27 de abril de 1963, sólo había en los terrenos para las dependencias que cubren la correspondiente zona a los niños que en su momento pasaron sus vacaciones en el mar. Ahora, se cuenta con los elementos necesarios para albergar a éstos, cuando en un local cercano a la zona de la Península de Antonio, al ser fundada el 27 de abril de 1963, sólo había en los terrenos para las dependencias que cubren la correspondiente zona a los niños que en su momento pasaron sus vacaciones en el mar. Ahora, se cuenta con los elementos necesarios para albergar a éstos, cuando en un local cercano a la zona de la Península de Antonio, al ser fundada el 27 de abril de 1963, sólo había en los terrenos para las dependencias que cubren la correspondiente zona a los niños que en su momento pasaron sus vacaciones en el mar. Ahora, se cuenta con los elementos necesarios para albergar a éstos, cuando en un local cercano a la zona de la Península de Antonio, al ser fundada el 27 de abril de 1963, sólo había en los terrenos para las dependencias que cubren la correspondiente zona a los niños que en su momento pasaron sus vacaciones en el mar. Ahora, se cuenta con los elementos necesarios para albergar a éstos, cuando en un local cercano a la zona de la Península de Antonio, al ser fundada el 27 de abril de 1963, sólo había en los terrenos para las dependencias que cubren la correspondiente zona a los niños que en su momento pasaron sus vacaciones en el mar. Ahora, se cuenta con los elementos necesarios para albergar a éstos, cuando en un local cercano a la zona de la Península de Antonio, al ser fundada el 27 de abril de 1963, sólo había en los terrenos para las dependencias que cubren la correspondiente zona a los niños que en su momento pasaron sus vacaciones en el mar. Ahora, se cuenta con los elementos necesarios para albergar a éstos, cuando en un local cercano a la zona de la Península de Antonio, al ser fundada el 27 de abril de 1963, sólo había en los terrenos para las dependencias que cubren la correspondiente zona a los niños que en su momento pasaron sus vacaciones en el mar. Ahora, se cuenta con los elementos necesarios para albergar a éstos, cuando en un local cercano a la zona de la Península de Antonio, al ser fundada el 27 de abril de 1963, sólo había en los terrenos para las dependencias que cubren la correspondiente zona a los niños que en su momento pasaron sus vacaciones en el mar. Ahora, se cuenta con los elementos necesarios para albergar a éstos, cuando en un local cercano a la zona de la Península de Antonio, al ser fundada el 27 de abril de 1963, sólo había en los terrenos para las dependencias que cubren la correspondiente zona a los niños que en su momento pasaron sus vacaciones en el mar. Ahora, se cuenta con los elementos necesarios para albergar a éstos, cuando en un local cercano a la zona de la Península de Antonio, al ser fundada el 27 de abril de 1963, sólo había en los terrenos para las dependencias que cubren la correspondiente zona a los niños que en su momento pasaron sus vacaciones en el mar. Ahora, se cuenta con los elementos necesarios para albergar a éstos, cuando en un local cercano a la zona de la Península de Antonio, al ser fundada el 27 de abril de 1963, sólo había en los terrenos para las dependencias que cubren la correspondiente zona a los niños que en su momento pasaron sus vacaciones en el mar. Ahora, se cuenta con los elementos necesarios para albergar a éstos, cuando en un local cercano a la zona de la Península de Antonio, al ser fundada el 27 de abril de 1963, sólo había en los terrenos para las dependencias que cubren la correspondiente zona a los niños que en su momento pasaron sus vacaciones en el mar. Ahora, se cuenta con los elementos necesarios para albergar a éstos, cuando en un local cercano a la zona de la Península de Antonio, al ser fundada el 27 de abril de 1963, sólo había en los terrenos para las dependencias que cubren la correspondiente zona a los niños que en su momento pasaron sus vacaciones en el mar. Ahora, se cuenta con los elementos necesarios para albergar a éstos, cuando en un local cercano a la zona de la Península de Antonio, al ser fundada el 27 de abril de 1963, sólo había en los terrenos para las dependencias que cubren la correspondiente zona a los niños que en su momento pasaron sus vacaciones en el mar. Ahora, se cuenta con los elementos necesarios para albergar a éstos, cuando en un local cercano a la zona de la Península de Antonio, al ser fundada el 27 de abril de 1963, sólo había en los terrenos para las dependencias que cubren la correspondiente zona a los niños que en su momento pasaron sus vacaciones en el mar. Ahora, se cuenta con los elementos necesarios para albergar a éstos, cuando en un local cercano a la zona de la Península de Antonio, al ser fundada el 27 de abril de 1963, sólo había en los terrenos para las dependencias que cubren la correspondiente zona a los niños que en su momento pasaron sus vacaciones en el mar. Ahora, se cuenta con los elementos necesarios para albergar a éstos, cuando en un local cercano a la zona de la Península de Antonio, al ser fundada el 27 de abril de 1963, sólo había en los terrenos para las dependencias que cubren la correspondiente zona a los niños que en su momento pasaron sus vacaciones en el mar. Ahora, se cuenta con los elementos necesarios para albergar a éstos, cuando en un local cercano a la zona de la Península de Antonio, al ser fundada el 27 de abril de 1963, sólo había en los terrenos para las dependencias que cubren la correspondiente zona a los niños que en su momento pasaron sus vacaciones en el mar. Ahora, se cuenta con los elementos necesarios para albergar a éstos, cuando en un local cercano a la zona de la Península de Antonio, al ser fundada el 27 de abril de 1963, sólo había en los terrenos para las dependencias que cubren la correspondiente zona a los niños que en su momento pasaron sus vacaciones en el mar. Ahora, se cuenta con los elementos necesarios para albergar a éstos, cuando en un local cercano a la zona de la Península de Antonio, al ser fundada el 27 de abril de 1963, sólo había en los terrenos para las dependencias que cubren la correspondiente zona a los niños que en su momento pasaron sus vacaciones en el mar. Ahora, se cuenta con los elementos necesarios para albergar a éstos, cuando en un local cercano a la zona de la Península de Antonio, al ser fundada el 27 de abril de 1963, sólo había en los terrenos para las dependencias que cubren la correspondiente zona a los niños que en su momento pasaron sus vacaciones en el mar. Ahora, se cuenta con los elementos necesarios para albergar a éstos, cuando en un local cercano a la zona de la Península de Antonio, al ser fundada el 27 de abril de 1963, sólo había en los terrenos para las dependencias que cubren la correspondiente zona a los niños que en su momento pasaron sus vacaciones en el mar. Ahora, se cuenta con los elementos necesarios para albergar a éstos, cuando en un local cercano a la zona de la Península de Antonio, al ser fundada el 27 de abril de 1963, sólo había en los terrenos para las dependencias que cubren la correspondiente zona a los niños que en su momento pasaron sus vacaciones en el mar. Ahora, se cuenta con los elementos necesarios para albergar a éstos, cuando en un local cercano a la zona de la Península de Antonio, al ser fundada el 27 de abril de 1963, sólo había en los terrenos para las dependencias que cubren la correspondiente zona a los niños que en su momento pasaron sus vacaciones en el mar. Ahora, se cuenta con los elementos necesarios para albergar a éstos, cuando en un local cercano a la zona de la Península de Antonio, al ser fundada el 27 de abril de 1963, sólo había en los terrenos para las dependencias que cubren la correspondiente zona a los niños que en su momento pasaron sus vacaciones en el mar. Ahora, se cuenta con los elementos necesarios para albergar a éstos, cuando en un local cercano a la zona de la Península de Antonio, al ser fundada el 27 de abril de 1963, sólo había en los terrenos para las dependencias que cubren la correspondiente zona a los niños que en su momento pasaron sus vacaciones en el mar. Ahora, se cuenta con los elementos necesarios para albergar a éstos, cuando en un local cercano a la zona de la Península de Antonio, al ser fundada el 27 de abril de 1963, sólo había en los terrenos para las dependencias que cubren la correspondiente zona a los niños que en su momento pasaron sus vacaciones en el mar. Ahora, se cuenta con los elementos necesarios para albergar a éstos, cuando en un local cercano a la zona de la Península de Antonio, al ser fundada el 27 de abril de 1963, sólo había en los terrenos para las dependencias que cubren la correspondiente zona a los niños que en su momento pasaron sus vacaciones en el mar. Ahora, se cuenta con los elementos necesarios para albergar a éstos, cuando en un local cercano a la zona de la Península de Antonio, al ser fundada el 27 de abril de 1963, sólo había en los terrenos para las dependencias que cubren la correspondiente zona a los niños que en su momento pasaron sus vacaciones en el mar. Ahora, se cuenta con los elementos necesarios para albergar a éstos, cuando en un local cercano a la zona de la Península de Antonio, al ser fundada el 27 de abril de 1963, sólo había en los terrenos para las dependencias que cubren la correspondiente zona a los niños que en su momento pasaron sus vacaciones en el mar. Ahora, se cuenta con los elementos necesarios para albergar a éstos, cuando en un local cercano a la zona de la Península de Antonio, al ser fundada el 27 de abril de 1963, sólo había en los terrenos para las dependencias que cubren la correspondiente zona a los niños que en su momento pasaron sus vacaciones en el mar. Ahora, se cuenta con los elementos necesarios para albergar a éstos, cuando en un local cercano a la zona de la Península de Antonio, al ser fundada el 27 de abril de 1963, sólo había en los terrenos para las dependencias que cubren la correspondiente zona a los niños que en su momento pasaron sus vacaciones en el mar. Ahora, se cuenta con los elementos necesarios para albergar a éstos, cuando en un local cercano a la zona de la Península de Antonio, al ser fundada el 27 de abril de 1963, sólo había en los terrenos para las dependencias que cubren la correspondiente zona a los niños que en su momento pasaron sus vacaciones en el mar. Ahora, se cuenta con los elementos necesarios para albergar a éstos, cuando en un local cercano a la zona de la Península de Antonio, al ser fundada el 27 de abril de 1963, sólo había en los terrenos para las dependencias que cubren la correspondiente zona a los niños que en su momento pasaron sus vacaciones en el mar. Ahora, se cuenta con los elementos necesarios para albergar a éstos, cuando en un local cercano a la zona de la Península de Antonio, al ser fundada el 27 de abril de 1963, sólo había en los terrenos para las dependencias que cubren la correspondiente zona a los niños que en su momento pasaron sus vacaciones en el mar. Ahora, se cuenta con los elementos necesarios para albergar a éstos, cuando en un local cercano a la zona de la Península de Antonio, al ser fundada el 27 de abril de 1963, sólo había en los terrenos para las dependencias que cubren la correspondiente zona a los niños que en su momento pasaron sus vacaciones en el mar. Ahora, se cuenta con los elementos necesarios para albergar a éstos, cuando en un local cercano a la zona de la Península de Antonio, al ser fundada el 27 de abril de 1963, sólo había en los terrenos para las dependencias que cubren la correspondiente zona a los niños que en su momento pasaron sus vacaciones en el mar. Ahora, se cuenta con los elementos necesarios para albergar a éstos, cuando en un local cercano a la zona de la Península de Antonio, al ser fundada el 27 de abril de 1963, sólo había en los terrenos para las dependencias que cubren la correspondiente zona a los niños que en su momento pasaron sus vacaciones en el mar. Ahora, se cuenta con los elementos necesarios para albergar a éstos, cuando en un local cercano a la zona de la Península de Antonio, al ser fundada el 27 de abril de 1963, sólo había en los terrenos para las dependencias que cubren la correspondiente zona a los niños que en su momento pasaron sus vacaciones en el mar. Ahora, se cuenta con los elementos necesarios para albergar a éstos, cuando en un local cercano a la zona de la Península de Antonio, al ser fundada el 27 de abril de 1963, sólo había en los terrenos para las dependencias que cubren la correspondiente zona a los niños que en su momento pasaron sus vacaciones en el mar. Ahora, se cuenta con los elementos necesarios para albergar a éstos, cuando en un local cercano a la zona de la Península de Antonio, al ser fundada el 27 de abril de 1963, sólo había en los terrenos para las dependencias que cubren la correspondiente zona a los niños que en su momento pasaron sus vacaciones en el mar. Ahora, se cuenta con los elementos necesarios para albergar a éstos, cuando en un local cercano a la zona de la Península de Antonio, al ser fundada el 27 de abril de 1963, sólo había en los terrenos para las dependencias que cubren la correspondiente zona a los niños que en su momento pasaron sus vacaciones en el mar. Ahora, se cuenta con los elementos necesarios para albergar a éstos, cuando en un local cercano a la zona de la Península de Antonio, al ser fundada el 27 de abril de 1963, sólo había en los terrenos para las dependencias que cubren la correspondiente zona a los niños que en su momento pasaron sus vacaciones en el mar. Ahora, se cuenta con los elementos necesarios para albergar a éstos, cuando en un local cercano a la zona de la Península de Antonio, al ser fundada el 27 de abril de 1963, sólo había en los terrenos para las dependencias que cubren la correspondiente zona a los niños que en su momento pasaron sus vacaciones en el mar. Ahora, se cuenta con los elementos necesarios para albergar a éstos, cuando en un local cercano a la zona de la Península de Antonio, al ser fundada el 27 de abril de 1963, sólo había en los terrenos para las dependencias que cubren la correspondiente zona a los niños que en su momento pasaron sus vacaciones en el mar. Ahora, se cuenta con los elementos necesarios para albergar a éstos, cuando en un local cercano a la zona de la Península de Antonio, al ser fundada el 27 de abril de 1963, sólo había en los terrenos para las dependencias que cubren la correspondiente zona a los niños que en su momento pasaron sus vacaciones en el mar. Ahora, se cuenta con los elementos necesarios para albergar a éstos, cuando en un local cercano a la zona de la Península de Antonio, al ser fundada el 27 de abril de 1963, sólo había en los terrenos para las dependencias que cubren la correspondiente zona a los niños que en su momento pasaron sus vacaciones en el mar. Ahora, se cuenta con los elementos necesarios para albergar a éstos, cuando en un local cercano a la zona de la Península de Antonio, al ser fundada el 27 de abril de 1963, sólo había en los terrenos para las dependencias que cubren la correspondiente zona a los niños que en su momento pasaron sus vacaciones en el mar. Ahora, se cuenta con los elementos necesarios para albergar a éstos, cuando en un local cercano a la zona de la Península de Antonio, al ser fundada el 27 de abril de 1963, sólo había en los terrenos para las dependencias

Planta Atómica a Chile para desalinizar el agua

OFERTA BRITANICA SIGNIFICARIA FUERTE IMPULSO PROGRESISTA A LA ZONA NORTE DEL PAIS

LONDRES 29 (Inter Press Service).—El poderoso Banco londinense Rothschild está dispuesto a ayudar a Chile en el financiamiento de una planta de desalinización de agua a base de un reactor atómico inglés de último tipo.

Las instalaciones permitirán producir no sólo grandes cantidades de agua potable (unos 84 millones de litros el día), sino que también facilitarían el abastecimiento de energía eléctrica hasta un volumen de 2.950 millones de kilowatts anuales.

DESARROLLO DE LA ZONA

Dichas cantidades de agua y electricidad permitirían el amplio desarrollo demográfico e industrial de la provincia de Antofagasta. La planta atómica, por supuesto, no implicaría ningún peligro para la población.

El proyecto daría también, según expertos británicos, la oportunidad de formar peritos atómicos chilenos a partir de la utilización de la modernísima planta nacional.

COSTO DE INSTALACION

El costo de instalación de la planta se eleva a 66,5 millones de libras esterlinas (186 millones de dólares) incluyendo los costos completos de construcción y los intereses de 7,5% pagaderos a 25 años plazo.

La planta que se ubicará a corta distancia de la zona de Antofagasta, incorporará al recién desarrollado proceso de "Flash Distillation"—destilación relámpago.

Las instalaciones permitirán producir no sólo grandes cantidades de agua potable (unos 84 millones de litros el día), sino que también facilitarían el abastecimiento de energía eléctrica hasta un volumen de 2.950 millones de kilowatts anuales.



Los gastos corrientes se elevan a un promedio anual de 8,8 millones de libras (24,5 millones de dólares).

EMPRESAS CONSTRUCTORA

La oferta ha sido hecha por un consorcio que incluye a la Weir Westgarth firma que ha construido la mitad de las plantas desalinizadoras que existen en el mundo, y The Nuclear Power Group, conjunto de compañías inglesas proveedoras que tienen el respaldo de la Comisión Británica de Energía Nuclear.

ANTOFAGASTA Y SU FUTURO

Actualmente, la ciudad de Antofagasta, que cuenta con unos 100 mil habitantes, tiene escasas posibilidades de incrementar tanto su abastecimiento de agua potable como sus recursos de energía eléctrica por métodos corrientes. Hace un mes visitó Chile, una misión de la Comisión Mundial de Energía Atómica, que tiene su sede en Viena para hacer una indagación sobre la posibilidad de instalar una planta nuclear en la provincia, también norteña de Atacama. Su informe es esperado para las próximas semanas.

PROYECTO SUBSIDIARIO

La firma Weir Westgarth ha preparado igualmente un proyecto de desalinización alimentado con petróleo o carbón. Este equipo sería incluso mucho menor que el atómico, costaría 134.000 libras (275 mil dólares) y estaría dirigido más bien a satisfacer las necesidades de las plantas industrializadoras de pescado.

NOMINADOS 20 CRACKS EN NUEVA SELECCION ARGENTINA DE FUTBOL

Buenos Aires, 29 (ANSA).—Ayer se dieron a conocer los nombres de los 20 jugadores que conformarán la selección argentina para el Campeonato Mundial de Fútbol que se disputará en Inglaterra.

SITUACION ACTUAL DE ABASTECIMIENTO

Todo esta situación ha llevado a que se haya producido un fuerte déficit en el abastecimiento de leche fluida a los centros urbanos. En la actualidad, en las provincias de Santiago, Valparaíso y Concepción, la leche que se ha vendido al público está constituida por un 65% de leche recombinada obtenida de leche en polvo y un 35% de leche fresca.

POLITICA LECHERA DEL ACTUAL GOBIERNO

Precios al productor.—Ante esta situación, una de las principales medidas del gobierno, a comienzos de 1965, fue, previo los estudios del caso, proceder a reajustar el precio pagado a los productores. Fue así como dentro de un nuevo esquema de desarrollo lechero se procedió a aumentar en un 80% el precio recibido por los productores en 1965 en relación a 1964.

DISPUTA ELECTORAL

Prosigue, sin embargo, la disputa entre esas seis entidades sobre las diputaciones y senadurías que cada una cree con derecho a imponer en las listas oficiales. El Movimiento Popular Cristiano (MPC), es el Partido de Barrientos y lleva la mayoría en las listas.

DECLARACION DEL MINISTERIO DE SALUD

Respecto a la calidad de la leche y su nuevo precio, ayer se entregó a la prensa una declaración en el Ministerio de Salud, sobre la calidad de este producto, en cuanto a sus características.

INTERES HUMANO

En esos términos sintetizó una alta fuente de la Cancillería peruana el escaso interés que el Gobierno de este país guarda de las proyectadas Reuniones Interamericanas de Jefes de Estado y de Ministros de RR. EE.

HOSPITALIZADA PRINCESA ANNE

LONDRES, 29 (ANSA).—La Princesa Ana, la hija de Isabel, fue hoy internada en un hospital militar de Londres.

Duda Perú de la eficacia de una Reunión de Presidentes

Lima, 29 (INTER PRESS SERVICE).—"Mientras los Estados Unidos no asuman una actitud definida frente a la América Latina respecto de sus problemas, una real intención de brindar ayuda positiva para la solución de los mismos, las reuniones de Cancilleres o aquellas de más alto nivel que piensan realizarse no tendrán la trascendencia necesaria ni el vigor requerido."

Justifica en función de los dictámenes que encontraron los países latinoamericanos para introducir principios de carácter económico en la Constitución de la Organización de Estados Americanos (OEA) durante la reunión de carácter técnico que se celebró en Panamá.

DESCUBRIMIENTOS INTERESANTES

En las entrevistas de hoy, el académico Víctor Ambarzumyan dijo que no podía establecer distinciones definitivas entre las señales naturales y las artificiales. "La naturaleza puede repetir cualquier cosa hecha por criaturas pensantes", explicó. Pero agregó que el descubrimiento de señales naturales y artificiales a la vez sería de por sí interesante.

4.000 FAMILIAS SIN TECHO EN TASHKENT POR LOS TERREMOTOS

MOSCU, 29 (ANSA).—Casi cuatro mil familias dejaron o dejaron sus casas en Tashkent, después del terremoto que sacudió hace algunos días esta ciudad de Asia central. El balance oficial del movimiento sísmico, a causa del cual el Primer Ministro Alexei Kosyguin y el secretario general del Partido Comunista, Leonid Brezhnev, se dirigieron inmediatamente al lugar, continúa siendo de 4 muertos y unos 50 heridos. La agencia noticiosa soviética "Tass", en un despacho desde Tashkent, anuncia hoy que 2.722 familias dejaron los edificios dañados por el terremoto y ocuparon nuevos departamentos. Más de mil familias, por otra parte, serán hospedadas en edificios nuevos en los próximos días.

FANTASMA DE SUSTITUCION AGITAN CONSUMIDORES POR AZA DEL COBRE

GENEVA, 29.—(INTER PRESS SERVICE).—(POR JANOS LENGYEL).—Reina confusión en el Mercado Mundial del Cobre y su origen—según la prensa suiza—debe al aumento de precios realizado por Chile, juntamente con Zambia (ex Rhodesia del Norte). Nani quiere arriesgar un pronóstico y los mismos "Brokers" aconsejan a su clientela mayor prudencia ya que, si bien es cierto que las necesidades de las industrias eléctricas, de comunicaciones, de la construcción de ca-

bles y de automóviles, son apremiantes, existe el peligro de que esta crisis pueda llevar a dichos establecimientos a sustituir el metal rojo por el aluminio. La primera advertencia ha partido de la firma "Cabeleries de Sossomay", de Suiza, la cual, habiendo utilizado en 1964 treinta y ocho mil toneladas de cobre, cantidad importante si se considera que el consumo mundial llega a los cinco millones de toneladas, anunció que en adelante recurrirá más ampliamente al aluminio.

que varían continuamente", señala el observador económico del diario suizo, y agregó: "Es posible que el mercado este perturbado por el aumento de la producción, aunque por el momento hay reservas considerables de mineral. Pero el principal problema de las minas será, sin duda, reformar a precios razonables antes de que la tendencia a sustituir el cobre por el aluminio adquiera proporciones más serias, constituyendo una amenaza real. Mientras ello no ocurra, la situación trae indudables beneficios para Chile y Zambia".

Fortalecida salió DC mundial de Lima

CARACAS, 29 (ANSA).—El doctor Rafael Caldera, secretario general de la Democracia Cristiana de Venezuela, regresó ayer tarde de Lima, después de asistir a la Conferencia Mundial de la Democracia Cristiana, evento que se llevó a cabo del 23 al 26 del corriente en la capital peruana.

SIRIA, ISRAEL Y JORDANIA PROTAGONIZARON INCIDENTE

JERUSALEN (ISRAEL), 29 (UPI).—Nuevos tiroteos se registraron hoy en la frontera sirio-israelí, a pesar de lo que pareció ser una advertencia del Primer Ministro de Israel, Levi Ashkol, a Siria y Jordán, contra nuevos incidentes fronterizos.

Un portavoz militar israelí dijo que las posiciones sirias sobre el Valle de Jula abrieron esta mañana fuego de ametralladoras contra el territorio israelí e hirieron a cuatro israelitas.

Presidente de Venezuela, Raúl Leoni, a Chile

CARACAS, 29.—(UPI).—El Presidente venezolano, Raúl Leoni visitará Chile en el segundo semestre de este año, a fin de atender una invitación del Mandatario chileno, Eduardo Frei.

RHODESIA NEGOCIARA, PERO SIN RENUNCIAR A SU INDEPENDENCIA

BULAWAYO (Rhodesia), 29 (UPI).—El Primer Ministro de Rhodesia, Ian Smith, declaró hoy que Rhodesia iniciará negociaciones con Gran Bretaña, tendientes a resolver la crisis entre los dos países, pero firmemente resuelta a no abandonar la independencia alcanzada en la primera separación unilateral de una colonia británica, desde la revolución norteamericana en 1776.

Civilizaciones remotas llaman a la tierra

MOSCU, 29 (UPI).—Ocho prominentes científicos soviéticos admitieron la posibilidad de que existan otras civilizaciones en planetas del universo.

Curso Dactilógrafos, Oficinistas

El MEJOR SEGURO PARA UD con pago de \$4 semanales

Ortografía, Escritura a Máquina, y Redacción

instituto COMERCIAL 9

San Diego 119, a una cuadra de la Alameda, AL FONDO de la Galería Comercial 9

SENALES ESPACIALES

Explicaron entonces que las señales procedentes del espacio, las cuales fluctúan en períodos regulares, podían haber sido enviadas por seres racionales o podían deberse a causas naturales.

INCERTIDUMBRE POLITICA

La fuente de la Cancillería peruana señaló al respecto que "esa incertidumbre en la política internacional frente a América Latina se hace más grave por cuanto no existe un criterio unificado en los puntos de vista de los representantes norteamericanos en las diversas reuniones de la OEA".

DESCUBRIMIENTOS INTERESANTES

En las entrevistas de hoy, el académico Víctor Ambarzumyan dijo que no podía establecer distinciones definitivas entre las señales naturales y las artificiales. "La naturaleza puede repetir cualquier cosa hecha por criaturas pensantes", explicó. Pero agregó que el descubrimiento de señales naturales y artificiales a la vez sería de por sí interesante.

Nueva Política... (De la 1a. Pág.)

habrá en el mercado una oferta limitada a la producción. De la leche pasada a 25 gramos de grasa y 98 gramos de proteína, habrá disponible toda la que el consumidor desea, con lo cual el Santiago Gran Valparaíso Gran Concepción, que los grandes centros que tradicionalmente han sido suministrados por el abastecimiento de leche, no tendrán problema durante todo el año, incluyendo los meses de invierno.

Esta forma la población para los niños, para madres y para los sectores económicos limitados, una leche más proteínica, vitamínica, que son los nutrientes básicos para el desarrollo.

SITUACION DE LA PRODUCCION LECHERA NACIONAL

La producción lechera es uno de los rubros de la agricultura del país que se ha caracterizado por un desarrollo insuficiente. Baste mencionar el hecho que los 92 litros por habitante producidos en 1965 se comparan con 111 litros producidos en el año 1961.

Esta menor producción de leche por habitante es consecuencia de un relativo estancamiento de la producción, que es la resultante de una reducción en términos absolutos en las zonas comprendidas entre las Provincias de Aconcagua y Bio-Bio que en cierta medida ha estado compensada por un aumento de la producción en el sur del país.

Este lento crecimiento nacional se ha debido a que las existencias totales de vacas de lechería no han aumentado en los últimos años, lo que significa menos disponibilidad de animales en producción por habitante. Es así como de 40 vacas por cada mil personas con que el país contaba en 1958, en la actualidad ha sido reducido a sólo 35. A ello se ha sumado el escaso aumento en la productividad de las vacas lecheras.

En estas condiciones, han venido aumentando las importaciones de productos lácteos para asegurar el abastecimiento de la población.

De 150 millones de litros importados durante 1960 se ha llegado al equivalente de 208 millones de litros, durante 1965. Esto significa que en este último año, de 127 litros de leche disponible por habitante, 35 correspondieron a leches importadas. Todo esto viene presionando seriamente la balanza de pagos y es así como en 1955 se realizaron importaciones de productos lácteos por un valor de más de 10 millones de dólares.

Precios: Diversos factores han venido contribuyendo a la grave crisis de la producción lechera. Los problemas de tenencia de la tierra han afectado y afectan a esta actividad, así como al resto del sector rural. No pueden sino embargo, silenciarse el grave error que por muchos años se ha venido cometiendo al dejarse deteriorar los precios recibidos por los productores, con el propósito de mantener artificialmente bajos los precios pagados por los consumidores.

Baste sólo mencionar el hecho de que durante 1956 y 1946 el precio por el litro de leche pagado al productor en la zona central fue alrededor de 400 pesos en moneda de 1965 y que la acentuación del deterioro iniciado, especialmente a partir de 1950, llevó el precio a sólo \$0,25 por litro en 1964. Esta equivocada política, junto a otros factores, se tradujo en:

a) Una acentuada reducción de la producción de leche por habitante;

b) Una disminución aún mayor en el abastecimiento de leche fluida fresca al destinarse ésta a elaborar otros productos lácteos, los que por haber estado libres del control de precios permitieron obtener un mayor precio para la leche;

c) La distribución para el consumo de una leche de menor calidad que la que el consumidor ha estado pagando indirectamente precios superiores a los oficiales;

d) La distribución para el consumo de una leche de menor calidad que la que el consumidor ha estado pagando indirectamente precios superiores a los oficiales;

e) La distribución para el consumo de una leche de menor calidad que la que el consumidor ha estado pagando indirectamente precios superiores a los oficiales;

f) La distribución para el consumo de una leche de menor calidad que la que el consumidor ha estado pagando indirectamente precios superiores a los oficiales;

g) La distribución para el consumo de una leche de menor calidad que la que el consumidor ha estado pagando indirectamente precios superiores a los oficiales;

h) La distribución para el consumo de una leche de menor calidad que la que el consumidor ha estado pagando indirectamente precios superiores a los oficiales;

i) La distribución para el consumo de una leche de menor calidad que la que el consumidor ha estado pagando indirectamente precios superiores a los oficiales;

j) La distribución para el consumo de una leche de menor calidad que la que el consumidor ha estado pagando indirectamente precios superiores a los oficiales;

k) La distribución para el consumo de una leche de menor calidad que la que el consumidor ha estado pagando indirectamente precios superiores a los oficiales;

l) La distribución para el consumo de una leche de menor calidad que la que el consumidor ha estado pagando indirectamente precios superiores a los oficiales;

EN EL CONGRESO DE PRESIDENTES:

Borderó Para el Local. Tema Aún Sin Solución

Se pudieron poner de acuerdo la mayoría de representantes de clubes. Aplicación del sistema sólo para provincias tiene más partidarios. Comisión Relacionadora entre la Asociación Central y el Gobierno para exponer los problemas económicos derivados del elevado costo del espectáculo

Con la formación de Comisiones de Trabajo se inició la Asociación Central el Congreso de Presidentes de Clubes Profesionales de Fútbol. Este Congreso continuará mañana todo el día de hoy y finalizará mañana a mediodía con las respectivas conclusiones.

SEGUNDA SECCION

Coach de USA hizo 25 cambios:

PERO EL TRIUNFO LE DIO LA RAZON

DESCANSO TODO EL ENCUENTRO. CAMBIAR EN FORMA PERIODICA EL RITMO DE LAS ACCIONES, PARA FATIGAR A UN RIVAL COMO BRASIL, QUE SE SABE ES PELIGROSO CUANDO SE LE DEJA USAR SU BASQUETBOL.— ACTITUD DE MOSQUITO REFLEJA LO CRITERIOSO Y UTIL DEL PLAN.— ANTE LA IMPOTENCIA DE SEGUIR CORRIENDO REACCIONO MAL

El público repudió la actitud del entrenador de USA, Thompson, de realizar una rotativa de hombres, para evitar frente a Brasil. Le molestó entrar y salir de los jugadores del equipo norteamericano. Pensó que detenía el juego que lo obstaculizaba para que tomara su desarrollo. Y la verdad que no hay tal. Es natural en el básquetbol de Estados Unidos en todos los niveles esta rotativa. Más aún, si aquí en Chile consideramos que el certamen se está jugando en gimnasio abierto, donde el frío, las noches heladas han mantenido a cuatro jugadores de este equipo en cama, con fiebre, por resfriados fuertes y demás complicaciones. Hay que mantenerlos en acción.

Hasta Cuándo, Spandarián!

Otra vez el técnico soviético mostró su incapacidad para dirigir el cuadro chileno, cuando se ubicó peligrosamente a 9 puntos de Yugoslavia, jugando bien, controlando el desarrollo de las acciones y permitió dejar irse al rival en el marcador, sin atinar a nada

Siempre esperaba que Chile lograra superar a Yugoslavia. El cometido cumplido por el cuadro europeo echaba por tierra toda intención o esperanza de llegar al final con el marcador favorable para la escuadra chilena. Pero en la cancha, y especialmente en los últimos minutos del segundo tiempo, el juego de Spandarián, el clima, el rendimiento en ese momento tenía el elenco chileno desahogado, que se despertó una esperanza, que se mantenía viva en el corazón de todos los aficionados. Fue cuando Chile quedó a 9 puntos, Yugoslavia nerviosa, desahogada. Thompson esperó tranquilamente al "falso zurdo" Korac y con toda tranquilidad le arrebató el balón ya no en un momento, sino con las dos manos. Chile estaba jugando como para ganar una final dramática. Y el Estadio, esa afición sufrida, alegre, bullanguera, que ha soportado estoicamente el viento helado, la lluvia y los estruendos del restrito, pudo darse cuenta de ver a su equipo mano a mano con uno de los grandes del certamen. Qué triste es para todos llegar al Estadio sabiendo que no vamos a ganar,

Estados Unidos - URSS y España con Yugoslavia juegan en jornada final

LA JORNADA DE CLAUSURA SE INICIARA A LAS 18.30 HRS.— EL MATCH DE FONDO SE JUEGA A LAS 19.30 HRS.

Estados Unidos y Unión Soviética juegan una noche el partido más trascendental del Campeonato Mundial de Basquetbol Masculino, que finaliza con el match entre ambas selecciones.

HOY VIAJAN A LIMA LOS FUTBOLISTAS JUVENILES

La AFSA, se dirige hoy a la Selección Juvenil de Fútbol, que participará en el Campeonato Extraordinario de Fútbol del próximo lunes 2 de mayo en la capital peruana. Este equipo que se ha organizado en el Centenario de la independencia del 2 de mayo de 1825, se prepara desde algunas semanas, debidamente en la jornada de entrenamiento, enfrentando a la selección de la delegación peruana, que es la nominada para el campeonato nacional de fútbol que se finaliza el 15 de mayo próximo.

Así, los dos colosales, llegan buscando un galardón que paradójicamente no puede corresponderle a Rusia ni aún en el caso que sea el ganador de esta noche, si es que Yugoslavia gana a España en el preliminar.

Italia vence 2 por 1 a Rusia: Copa Davis

ROMA, 29 (ANSA).— Los tenistas soviéticos Lejus y Likhacev ganaron hoy a la pareja italiana compuesta por Maoli y Di Maso, por 7/5, 6/0 y 6/3, en la partida de dobles del segundo día del encuentro tenístico válido para las eliminatorias del grupo "B" de la zona europea de la "Copa Davis". Por lo tanto, al término de la segunda jornada, Italia aventaja a la Unión Soviética por dos a uno, luego que ayer ganaron los dos italianos sus respectivos singles.

los eslavos y Estados Unidos en el primer lugar con once puntos, el ganador del torneo será el que haya ganado entre ambos, en este caso Yugoslavia. Es decir, Estados Unidos, juega para Yugoslavia, pues le sacaría del camino a Unión Soviética y el elenco norteamericano sólo puede ser campeón si Yugoslavia pierde en una posibilidad muy problemática en el preliminar, a jugar con el quinteto español.

EL MEJOR DE RUSIA.— De juego espectacular y brillante el N° 6, de Unión Soviética, Zurab Sokoladze, es sin lugar a dudas una de las figuras del Torneo. Los rusos juegan esta noche con USA.

Unión Soviética, por su parte, busca el triunfo que puede corresponderle de ganar a Estados Unidos, con lo que quedaría empatado en el primer lugar con Yugoslavia, equipo al que relegaría al segundo lugar por la situación anteriormente expuesta.

Todo esto, en base a la suposición de que Unión Soviética haya superado anoche a Bulgaria en el match que se efectuaba de fondo y cuando esta edición ya estaba en prensa.

Yugoslavia—España jugarán a las 18.30 horas, y Unión Soviética con Estados Unidos, a las 19.30.

EL 7 DE MAYO SE INICIA EL TORNEO DE HONOR.— Hubo una mayoría de representantes de clubes que manifestaron por la iniciación, imposterable, del campeonato de división de honor el sábado 7 de mayo. Sin embargo, siempre hay entidades que encuentran antieconómico que la competencia comience y deba suspenderse después de dos fechas disputadas.

COSTO DEL ESPECTACULO.— Los representantes de clubes acordaron formar una Comisión Relacionadora entre la Asociación Central y el Gobierno, que exponga a las au-

toridades gubernativas los problemas económicos del fútbol profesional, derivados —según su decir— de los altos impuestos con que están gravados sus espectáculos, y los bajos precios de las entradas. Sobre el particular afirman que los encuentros producen entradas muy por debajo de su costo. Y al efecto, puntualizan que cada puesta en cancha de un equipo significa a los clubes, por parte baja, alrededor de \$ 13.000.—, y por cierto que reciben mucho menor cantidad —de promedio— que la indicada. Es decir, entran perdiendo de partida. Para solucionar, pues, éstos y otros problemas, funcionará esta Comisión Relacionadora.



JAIME RAMIREZ.— Reaparece esta tarde en Santa Laura, vistiendo la casaca de la Universidad de Chile.

JAIME RAMIREZ: LA GRAN NOVEDAD DEL FUTBOL DE HOY EN SANTIAGO

El ex-delantero de la Selección Chilena de 1962, juega esta tarde en Santa Laura por la oncena de Universidad de Chile.— Audax es el rival de la "U" en el preliminar, y de fondo juegan Unión Española y Santiago Morning

Nuevamente esta tarde, el Estadio Santa Laura será escenario de una reunión doble de fútbol con carácter de amistoso. A primera hora, vale decir, 2 de la tarde, se enfrentan las oncenas de Universidad de Chile y Audax Italiano, mientras que a las 16 horas juegan Unión Española y Santiago Morning.

No cabe duda que la gran atracción de esta jornada la constituye el anuncio por parte de los directivos de la "U", que en su escuadra alineará Jaime Ramirez, el popular delantero chileno, que regresó hace poco al país, luego de actuar varias temporadas en el balcón de España.

Además, en Audax Italiano, debuta en su ex cancha el arquero Francisco Nitsche.

En cuanto al cotejo de fondo, Unión tratará de ratificar la buena impresión que dejó la semana pasada, cuando se impuso a Colo Colo y empató con la "U" y Santiago Morning, la verdad es que hasta el momento es una incógnita y la gran novedad la constituye el hecho de que en su banca de entrenador estará José Luis Boffi.

OTROS AMISTOSOS Fuera del programa mencionado, hay otros partidos amistosos en el día de hoy. EN LOS ANDES, Trasandino recibe a Municipal. EN COQUIMBO: se presenta Iberia ante la escuadra local, y en SAN FELIPE se enfrentan San Felipe Unido y Universidad Técnica.

EL CRACK DE YUGOSLAVIA: KORAC ES ZURDO HASTA PARA JUGAR AL FUTBOL

Los yugoslavos jugaron una "pichanga" de fútbol en las canchas interiores del Estadio Nacional

La nota más sobresaliente del día de ayer en la actividad cumplida por las delegaciones que están participando en el Campeonato Mundial Extraordinario de Fútbol fue la cumplida por la delegación de Yugoslavia, virtual campeón de este certamen.

El plantel eslavavo, luego de tomar desayuno, pidió la licencia que los está atendiendo en su movilización para dirigirse al Estadio Nacional. Todos imaginaron que realizarían una práctica cesterá. Pero cuando llegaron al campo de Suñica, la petición fue otra. Solicitaron una cancha de fútbol, la que le fue facilitada de inmediato en los campos internos del Estadio.

En esa cancha jugaron un encuentro de fútbol, con zapaticas, que duró 30 minutos por lado. Algunos cracks cesteros demostraron muchas condiciones para este deporte, pero lo más destacado fue la actuación del "falso zurdo" Korac, que ya definitivamente es zurdo, incluso para jugar al fútbol. La pierna derecha la usó para afirmarse. Ganaron los integrantes del equipo azul por tres tantos contra dos.

TORNEO ATLETICO DE TERCERA CATEGORIA SIGUE EN LA "UTE"

A las 15 horas de esta tarde se inicia en el Estadio de la Universidad Técnica del Estado la 2ª etapa del torneo atlético para competidores de Tercera Categoría, que tuvo su iniciación la semana pasada con la mitad de las pruebas y que organizó la Asociación Atlética de Santiago.

En esta segunda etapa que contará con pruebas de damas y varones, se efectuarán diez pruebas de acuerdo al siguiente orden:

- 15.00 horas: 400 metros VALLAS, series contra el tiempo, varones SALTO GARROCHA.
- 15.20 horas: 200 metros PLANOS, series, varones; BALA, damas; DISCO, varones; SALTO LARGO, damas.
- 15.40 horas: 200 metros PLANOS, series, contra el tiempo, damas.
- 16.00 horas: 800 metros PLANOS FINAL, varones; MARTILLO, varones.
- 16.15 horas: 3.000 metros PLANOS FINAL, varones; DARTO, damas.
- 16.30 horas: 800 metros PLANOS FINAL, damas; SALTO TRIPLE, varones.
- 16.40 horas: 80 metros VALLAS, series contra el tiempo, damas.
- 16.50 horas: 200 metros PLANOS FINAL, varones.
- 17.00 horas: 10.000 metros PLANOS FINAL, varones.
- 17.40 horas: 4 x 400 metros POSTA, varones.

COMPANIA PESQUERA ARAUCO S. A.

AVISA A SUS CLIENTES

- 1.— Que con fecha 31 de diciembre de 1965 paralizó su planta productora de FILETE DE MERLUZA, para efectuar reparaciones y ampliar su capacidad de producción.
 - 2.— Que desde esa fecha y hasta el 10 de abril recién pasado la Compañía no pudo distribuir este producto entre sus clientes, tal como hubiera sido su deseo.
 - 3.— Que en este lapso (31-Dic. 65 al 10 de abril 66) personas sin ninguna autorización de la Compañía han estado entregando a nuestros clientes un producto similar, usando de documentación sustraída de nuestras oficinas, y usando malamente de nuestro nombre y nuestro prestigio.
 - 4.— Que hemos recibido varios reclamos de nuestros clientes en el sentido de que se les ha entregado, por estas razones, productos en mal estado y en vías de descomposición.
 - 5.— Que denunciaremos estos hechos a la justicia ordinaria. Por lo anterior, hemos querido poner en conocimiento de todos nuestros clientes lo sucedido y para que se sirvan tener presente en adelante lo siguiente:
 - a) Solicitar a las personas que se presenten en calidad de representantes de Compañía Pesquera Arauco S. A. la correspondiente CREDENCIAL, que deberá estar fechada con posterioridad al 10 de abril de 1966 y firmada por el Gerente General, señor Antonio Ortega Riquelme.
 - b) Verificar que la factura que se presente corresponda a la numeración entre el 0001 P.A. y el 5.000 P.A.; que el membrete esté impreso en color rojo, y que la bandera que se usa como símbolo distintivo esté impresa en el centro del membrete y no en el extremo izquierdo como antes.
 - c) Extender los cheques ESTRICTAMENTE "NOMINATIVOS", cruzados, a la orden de Compañía Pesquera Arauco S.A.
 - d) Para cualquier consulta llamar a los teléfonos N°s. 32840 y 382362 solamente.
- Agradecemos de antemano sinceramente la cooperación que nos presten en este sentido, y les rogamos recordar que, a contar del 10 del presente mes, estamos entregando en forma continuada y en cualquier cantidad, nuestro FILETE DE MERLUZA, atendiendo oportunamente a nuestros clientes, los que, como de costumbre, nos siguen honrando con su confianza.
- EL GERENTE

96º SORTEO NACIONAL DE BOLETAS DE COMPRAS Y VENTAS

(Ley N.º 12.861, de 7 de febrero de 1958)

NOMINA DE BOLETAS PREMIADAS EN EL SORTEO EFECTUADO EL DIA 28 DE ABRIL DE 1966, ANTE EL NOTARIO PUBLICO Y DE HACIENDA DON LUIS AZOCAR ALVAREZ, CORRESPON. DIENTE A LAS EMITIDAS EL DIA 10 DE MARZO DE 1966.

NOMBRE DEL CONTRIBUYENTE O NEGOCIO EMISOR DE LA BOLETA	DIRECCION DEL NEGOCIO Comuna y Localidad	Calle	N.º	Boleta N.º y Serie	PREMIO
PROVINCIA DE TARAPACA:					
Casa "Gloria"	Arica	Colón	351	23837	500
Grace y Cia. (Chile) S. A.	Arica	18 de Septiembre	156311		500
Fuente de Soda "Lustania"	Arica	Gallo	716	26650	500
Fuente de Soda "Lustania"	Arica	Gallo	716	26651	500
"La Nueva Victoriosa"	Iquique	Tarapacá	805	18062	500
Fuente de Soda "Cyran"	Iquique	Thompson	909	2032	500
Fuente de Soda "Cyran"	Iquique	Thompson	909	2035	500
Deposito de Vinos - Pedro Zárate Z.	Iquique	Zegers	1059	3344	500
PROVINCIA DE ANTOFAGASTA:					
Botillería "Carrizo"	Antofagasta	Augusto D'Halmir	968	083627	1.000
Botillería "Carrizo"	Antofagasta	Augusto D'Halmir	968	003630	500
Deposito de Licores - Yolanda Chávez	Calama	Ramírez	857	11340	500
Club Social "Radical"	Taltal	Torreblanca	47	031907	500
Club Social "Radical"	Taltal	Torreblanca	47	031912	500
PROVINCIA DE COQUIMBO:					
Abarrotes - Manuel Aguirre	La Serena	Av. F. de Aguirre	302	116098	500
Abarrotes - Manuel Aguirre	La Serena	Av. F. de Aguirre	302	116107	500
Abarrotes - Rodolfo Aguirre	La Serena	Balmaceda	431	90747	500
Abarrotes - Rodolfo Aguirre	La Serena	Balmaceda	431	90754	500
PROVINCIA DE ACONCAGUA:					
Casa "Universal"	Los Andes	Esmeralda	545	083726	500
Casa "Universal"	Los Andes	Esmeralda	545	083727	500
Domitilo	San Felipe	Prat	193	021134	500
Verdulería "San Luis"	San Felipe	Traslaviña esq. Freire	59735		500
Verdulería "San Luis"	San Felipe	Traslaviña esq. Freire	59743		500
PROVINCIA DE VALPARAISO:					
Club Social "Casablanca"	Casablanca	Portales	302	36686	500
Club Social "Casablanca"	Casablanca	Portales	302	36696	500
Club Social "Casablanca"	Casablanca	Portales	302	36698	500
O. Scassi y Cia.	Limache	Condell	61	2833	500
O. Scassi y Cia.	Limache	Condell	61	2834	500
O. Scassi y Cia.	Limache	Condell	61	2836	500
Ferretería "Del Carmen"	Limache	18 de Septiembre	85	32872	500
Ferretería "Del Carmen"	Limache	18 de Septiembre	85	32888	500
Almacén "Santana"	Penablanca	Manuel Montt	601	102929	500
Botillería "El Alto"	Quilpué	Freire	1559	1062	500
Frank Hennig Salinas	Quilpué	Prat esq. Blanco	22861		500
Frank Hennig Salinas	Quilpué	Prat esq. Blanco	22869		500
Frank Hennig Salinas	Quilpué	Prat esq. Blanco	22873		500
Frank Hennig Salinas	Quilpué	Prat esq. Blanco	22875		500
Deposito de Licores "Sta. Gemita"	Quintero	Las Ventanas	1635	0733	500
Fiambrería "El Pobre Pollo"	Quintero	21 de Mayo	1635	2202-A	500
Fiambrería "El Pobre Pollo"	Quintero	21 de Mayo	1635	2203-A	500
Fiambrería "El Pobre Pollo"	Quintero	21 de Mayo	1635	2205-A	500
Casa "Marcos"	Valparaíso	Avda. Francia	683	052484	500
Casa "Marcos"	Valparaíso	Avda. Francia	683	052486	500
"Alce"	Valparaíso	Avda. P. Montt	1718	12399	500
Fabrica de Fideos "La Bolonera"	Valparaíso	Avda. P. Montt	1743	37176	500
Fabrica de Fideos "La Bolonera"	Valparaíso	Avda. P. Montt	1743	37182	500
Emporio "Venecia"	Valparaíso	Independencia	2499	039061	500
Emporio "Venecia"	Valparaíso	Independencia	2499	039065	500
Emporio "Venecia"	Valparaíso	Independencia	2499	039071	500
Emporio "Venecia"	Valparaíso	Independencia	2499	039074	500
Restaurant "Samos"	Valparaíso	Las Heras	447	7103	500
Restaurant "Samos"	Valparaíso	Las Heras	447	7105	500
Auto Repuestos Aduana Ltda.	Valparaíso	Plaza Aduana	141	15583	500
Auto Repuestos Aduana Ltda.	Valparaíso	Plaza Aduana	141	15589	500
Auto Repuestos Aduana Ltda.	Valparaíso	Plaza Aduana	141	23649	500
Auto Repuestos Aduana Ltda.	Valparaíso	Plaza Aduana	141	23655	500
Calzados "J. Martínez"	Valparaíso	Rawson	346	4943	500
Calzados "J. Martínez"	Valparaíso	Rawson	346	4948	500
Telidos de Lana "Giltex"	Valparaíso	Serrano	375	64296	500
Telidos de Lana "Giltex"	Valparaíso	Serrano	375	64490	500
Telidos de Lana "Giltex"	Valparaíso	Serrano	375	64504	500
Supermercado "Bacigalupe"	Valparaíso	Uruguay	213	3275-M.R. Caja 1	500
Supermercado "Bacigalupe"	Valparaíso	Uruguay	213	3289-M.R. Caja 1	500
Supermercado "Bacigalupe"	Valparaíso	Uruguay	213	3289-M.R. Caja 2	500
Perfumería "Liz"	Viña del Mar	Arlegui	628	11913	500
Fiambrería "Santander"	Viña del Mar	Av. D. Portales	1085	12359	1.000
Industrias y Maderas "Cimsa" S. A.	Viña del Mar	Limache	3637	8378	500
Emporio "Valparaíso"	Viña del Mar	Limache esq. Montenegro	3637	8378	500
Emporio "Valparaíso"	Viña del Mar	Limache esq. Montenegro	3637	8378	500
Paquetaría "Maison Duc"	Viña del Mar	Quillota	0155	27683	500
Paquetaría "Maison Duc"	Viña del Mar	Quillota	0155	27685	500
Pastelería "Petit Paris"	Viña del Mar	Quinta	163	73677	500
Pastelería "Petit Paris"	Viña del Mar	Quinta	163	73678	500
Pastelería "Petit Paris"	Viña del Mar	Quinta	163	73679	500
Pastelería "Petit Paris"	Viña del Mar	Quinta	163	73684	500
Pastelería "Petit Paris"	Viña del Mar	Quinta	163	73682	500
Pastelería "Petit Paris"	Viña del Mar	Quinta	163	73703	500
Restaurant "La Rotonda"	Viña del Mar	6 Poniente	220	017057-A	1.000
Restaurant "La Rotonda"	Viña del Mar	6 Poniente	220	017058-A	500
Restaurant "La Rotonda"	Viña del Mar	6 Poniente	220	017058-B	500
Botillería "Universo"	Viña del Mar	Valparaíso	405	17425-H	500
Botillería "Universo"	Viña del Mar	Valparaíso	405	17480-H	500
Botillería "Universo"	Viña del Mar	Valparaíso	405	18754-H	500
Bazar "Dos Mundos"	Viña del Mar	Valparaíso	924	28529	500
PROVINCIA DE SANTIAGO:					
Almacén "Santa Julia"	Buín	Viluco	006264		500
Almacén "Santa Julia"	Buín	Viluco	006265		500
Depositos de Licores-Maximo Lopez A.	Conchalí	Nva. Recoleta	801	25660	500
Depositos de Licores-Maximo Lopez A.	Conchalí	Nva. Recoleta	801	25665	500
Mercadería "Talamanca"	Conchalí	Pedro Donoso	408	3292	500
Bazar y Cordonería "El Tabo"	El Tabo	Avda. San Marcos	382	28558	500
Quinta de Recreo "El Capri"	La Cisterna	Gran Avenida	6537	20515	500
Manestras-Di Epifanio Hnos. Ltda.	La Cisterna	Gran Avenida	2715	11300	500
Paquetaría "El Parrón"	La Cisterna	Gran Avenida	7955	001019	500
Fabrica "Piramide"	La Cisterna	Gran Avenida	8181	21095	500
Fabrica "Piramide"	La Cisterna	Gran Avenida	8181	21095	500
Frutos del Pais "La Cisterna"	La Cisterna	Los Morros	9461	11156	500
Quinta de Recreo "La Chilmita"	La Florida	V. Mackenna	7434	014452	500
Vinos-Miguel Viu Manent	La Granja	Traiguén	8289	006924	1.000
Vinos-Miguel Viu Manent	La Granja	Traiguén	8289	006928	500
Ferretería "El Duende"	Las Barrancas	Estados Unidos	1165	7431	500
Establecimientos "Nancy"	Maipú	Edo. Covarrubias	302	015803	500
Tienda "El Sol"	Nuñoa	Avda. Irarrázaval	3081	27085	1.000
Tienda "El Sol"	Nuñoa	Avda. Irarrázaval	3081	27102	500
Tienda "El Sol"	Nuñoa	Avda. Irarrázaval	3081	27108	500
Casa "Willy"	Nuñoa	Avda. Irarrázaval	3441	06320	500
Fca. de Colchones "La Universal"	Providencia	Avda. Providencia	1262	28208	500
Fca. de Colchones "La Universal"	Providencia	Avda. Providencia	1262	28212	500
Almacén "San Francisco"	Puente Alto	Irarrázaval	0575	03857	500
Restaurant "Marino"	Puente Alto	Santa Elena	332	25287	500
Restaurant "Marino"	Puente Alto	Santa Elena	332	25288	500
Almacén-Manuela Leguía Espinoza	Puente Alto	Volney Quiroga	2799	007289	500
Almacén-Manuela Leguía Espinoza	Puente Alto	Volney Quiroga	2799	007294	500
Casa "Javier"	San Bernardo	Quinta Normal	4324	008354	500
Emporio "Gran Avenida"	San Bernardo	Gran Avenida	12714	18979	500
Emporio "Gran Avenida"	San Bernardo	Gran Avenida	12714	18988	500
Restaurant "Recreo"	San Miguel	Benozzo Gozzoli	4988	02011	500
Restaurant "Recreo"	San Miguel	Benozzo Gozzoli	4988	02012	500
Farmacia "Arelhano"	San Miguel	El Cairo	855	72131	500
Farmacia "Arelhano"	San Miguel	El Cairo	855	72137	500
Vinos y Licores-Miguel Viu M.	San Miguel	Monja Alférez	5265	12259	500
Botillería "La Ermita"	San Miguel	Santa Rosa	3921	39130	500
Botillería "La Ermita"	San Miguel	Santa Rosa	3921	39130	500
Almacén "Santa Ana"	San Miguel	Sebastopol	361	029625	500
Restaurant "Kuang Chau"	Santiago	Austinas	666 H	27540	500
Calcestría-Arturo Nahum H.	Santiago	(Pasaje Las Hiedras)	972	24861	500
Calcestría-Arturo Nahum H.	Santiago	Agustinas	972	24862	500
Ramón Belmar F.	Santiago	A. Prat	1619	06937	500
Ramón Belmar F.	Santiago	A. Prat	1619	06941	500
Ramón Belmar F.	Santiago	A. Prat	1619	06947	500
Ramón Belmar F.	Santiago	Av. B. O'Higgins	1920	07731	500
"El Descuento"	Santiago	Av. B. O'Higgins	2656	11114	500
Calzados "Scarpin"	Santiago	Av. B. O'Higgins	2656	11116	1.000
Calzados "Scarpin"	Santiago	Av. B. O'Higgins	2656	11120	500
Casa "Musse"	Santiago	Av. B. O'Higgins	2730	33528	500
Casa "Musse"	Santiago	Av. B. O'Higgins	2730	33536	500

NOMBRE DEL CONTRIBUYENTE O NEGOCIO EMISOR DE LA BOLETA	DIRECCION DEL NEGOCIO Comuna y Localidad	Calle	N.º	Boleta N.º y Serie	PREMIO
"Italneta"	Santiago	Diez de Julio	824	36021	500
"Peñalba"	Santiago	Estado	144	72106-A	500
"Peñalba"	Santiago	Estado	144	17623-A	500
"Peñalba"	Santiago	Estado	144	18190-A	500
"Peñalba"	Santiago	Estado	144	25272	500
"La Soriana"	Santiago	Estado	144	25130	500
Casa "Dubrio"	Santiago	Estado 235 (local 860)	210	19447-J	500
Casa "Dubrio"	Santiago	Estado 235 (local 860)	210	10943	500
Establecimientos "Chiquito"	Santiago	Exposición	8	109012	500
Establecimientos "Chiquito"	Santiago	Exposición	8	41267-B	500
Poli Plastic Ltda.	Santiago	Eyzaguirre	1058	13461	500
Almacenes "Galón"	Santiago	Franklin	1001	42155	500
Botillería "Canta Margarita"	Santiago	Franklin	1001	07182	500
Zapatería "Numancia"	Santiago	Franklin	1015	037678	500
Reparadora de Calzado-Gabriel Morales	Santiago	Gal. Alessandri, Local 13	8	70265	500
Reparadora de Calzado-Gabriel Morales	Santiago	Gal. Alessandri, Local 13	8	70288	500
Plastic Chubasco S. A.	Santiago	Huérfanos	1188	103480	500
Repuestos de Vehículos-Ismael Buzada C.	Santiago	Los Muermos	048	103480	500
Almacén-Alro Arenas B.	Santiago	Martínez de Rozas	3705	12084	500
Almacén-Alro Arenas B.	Santiago	Martínez de Rozas	3705	12085	500
Almacén-Alro Arenas B.	Santiago	Martínez de Rozas	3705	12088	500
Restaurant "Rosario"	Santiago	Martínez de Rozas	3705	31762	500
Restaurant "San-Sil-Ley"	Santiago	Namur	21	100879	500
Estación de Servicio-Ivo Ltda.	Santiago	Pinto	2054	003879	500
Casa "Gatelo"	Santiago	Pio Novoa	55	03557	500
Paquetaría "La Asturiana"	Santiago	Portal Bulnes	419	94981	500
Paquetaría "La Asturiana"	Santiago	Portal Bulnes	419	94981	500
Casa "Elite"	Santiago	San Diego	99	005375-A	500
Electricidad-Julio García R.	Santiago	San Diego	951	76571	500
Electricidad-Julio García R.	Santiago	San Diego	951	76579	500
Botillería "Santa Margarita"	Santiago	San Diego 965, Local 9-A	851	31762	500
Botillería "Santa Margarita"	Santiago	San Diego 965, Local 9-A	851	7663	500
Cuchillería "Plater"	Santiago	San Pablo	1011	14374	500
"SAS"-Esteban S. A. C. I.	Santiago	San Pablo	2912	3062 M. R. C. 2	500
Deposito de Calzados-Quintero	Santiago	Santa Rosa	48	30772	500
Rp. de Calzado-Aguirre y Gutiérrez Ltda.	Santiago	Santa Rosa	48	30772	500
Casa "Carp"	Santiago	Santo Domingo	843	81046	500
Deposito de Medias "Hong Kong"	Santiago	Santo Domingo	890	75541	500
Deposito de Medias "Hong Kong"	Santiago	Santo Domingo	890	75541	500
Deposito de Casimiro-Ricardo Strobel					

Antofagasta defiende su opción a un lugar en el fútbol rentado

Ha llegado a Santiago el Alcalde de Antofagasta, Florencia Recabarren, encabezando una delegación de autoridades de los clubes Unión Bellavista y Portuario Atacama, que vienen a definir la situación relacionada con el acuerdo de la Asociación Central para que la capital del norte participe en el fútbol profesional a través de la fusión de estas entidades.

Como se sabe, el acuerdo del Consejo de la Central fue expedito en aceptar la plaza de Antofagasta a través de la fusión de los postulantes a la Serie de Ascenso del Fútbol Profesional, Unión Bellavista y Portuario Atacama.

29.— Ambos declaran que el único trofeo para materializar dicha fusión reside en la denominación del Club.

30.— Unión Bellavista cambió su nombre, por el "CLUB DEPORTES ANTOFAGASTA" y declara que aceptará la fusión siempre que el nuevo club se llame "CLUB DEPORTES ANTOFAGASTA". Portuario Atacama declara que aceptará siempre que se denomine a la nueva entidad "CLUB DEPORTES ANTOFAGASTA PORTUARIO", se retirará Deportes Antofagasta.

31.— El retiro de cualquiera de los dos institutos compromete a la que retira, apoyar a la otra en su participación en la competencia de la Asociación Central de Fútbol.

32.— Ambas instituciones pedirán oficialmente a la Asociación Central de Fútbol, que presente a una de ellas, por lo que desean, por sobre todas las cosas, que no se pierda la plaza para la ciudad de Antofagasta.

33.— Firman esta declaración los dirigentes de ambas instituciones, que refrenda el Alcalde de Antofagasta, Florencia Recabarren, quien se compromete a apoyar a cualquiera de los dos clubes que sea favorecido en cumplir durante el presente año en la Segunda División del Fútbol Profesional.

fusión de los Clubes U. Bellavista y Portuario Atacama, sobre la base de una institución que lleve en su nombre a la capital del norte. (Este es justamente también el sentir de los aficionados antofagastinos).

U. Bellavista decidió inmediatamente cambiar su denominación, pero no pudo hacer lo mismo Portuario Atacama ya que por tener el respaldo de la Empresa Portuaria no puede retirar el nombre de Portuario de cualquier nominación que se le ponga a la nueva institución.

club se llame "CLUB DEPORTES ANTOFAGASTA". Portuario Atacama declara que aceptará siempre que se denomine a la nueva entidad "CLUB DEPORTES ANTOFAGASTA PORTUARIO", se retirará Deportes Antofagasta.

30.— El retiro de cualquiera de los dos institutos compromete a la que retira, apoyar a la otra en su participación en la competencia de la Asociación Central de Fútbol.

31.— Ambas instituciones pedirán oficialmente a la Asociación Central de Fútbol, que presente a una de ellas, por lo que desean, por sobre todas las cosas, que no se pierda la plaza para la ciudad de Antofagasta.

32.— Firman esta declaración los dirigentes de ambas instituciones, que refrenda el Alcalde de Antofagasta, Florencia Recabarren, quien se compromete a apoyar a cualquiera de los dos clubes que sea favorecido en cumplir durante el presente año en la Segunda División del Fútbol Profesional.



EN LA NOMINA que entregó el nuevo entrenador del seleccionado argentino de fútbol, fue ratificado el delantero Ermindo Onega, de River Plate.

EN EL MUNDIAL DE FUTBOL:

SE OSCURECE EL PANORAMA DE LA SELECCION FRANCESA

Así puede deducirse del resultado adverso que tuvo el conjunto "galo" en su reciente confrontación con el representante de Bélgica. Una nota de YOAL, corresponsal de LA NACION en Europa

Antes del partido, jugado la noche del miércoles 20 en el Parc des Princes, ante 100.000 espectadores, los diarios de París comentaban las optimistas perspectivas que el match ofrecía para el representante nacional. Se consideraba que Bélgica haría el papel de "sparring-partner" de Francia. Y, en realidad, no les faltaba razón. Si en el fútbol existiera la lógica, el equipo "A" de Bélgica había perdido frente al "B" de Francia y, una semana antes, había caído frente al modesto equipo representativo de Holanda. Francia se presentaba, después de diez años, a jugar a los jugadores de "la petite Belgique". Estas ilusiones comenzaron a desmoronarse ya en los diez minutos de comenzado el partido. Hasta ese momento, los franceses no habían logrado pasar la mitad de la cancha. A los 20 minutos, el score por intermedio de su wing derecho (7) Thio: a los 48' un tiro de Van Himst dio en un poste del arco francés. El primer tiempo terminó 1 a 0 en favor

de Bélgica que, a decir verdad, había hecho méritos para merecer la ventaja y aún para haberla aumentado. En el segundo tiempo —por lo menos en los minutos iniciales— los franceses hicieron un ventarrón malo, pero a los pocos minutos la defensa belga supo pasar el momento difícil. A los 70' un gol magistral, de cabeza, de Stockman, quien conectó un centro retrasado de Van Himst. Y, finalmente el último gol que se produjo en el último minuto del partido y que fue el más calado del anterior, aunque esta vez fuera Thio el que centró y Stockman el que envió, con potente cabezazo, la pelota al fondo de la red francesa. Y así, en medio de las pitifas y los abucheos de los decepcionados espectadores franceses, que demostraban su desagrado por la bajísima demostración de su representante, terminó un partido que deja al descubierto un horizonte muy poco prometedor para Francia en el Mundial.

El partido, mirado con los ojos de un chileno, permite abrigar cierto optimismo para la chance de nuestro equipo en su enfrentamiento con Italia. Ya lo sabemos en crónica anterior: anoche lo confirmamos: puede —y debe— ganar a Italia. Claro que tenemos, desafortunadamente, que jugar a esa "lógica" lógica del fútbol. Si Francia tuvo la ventaja en Italia y cae sin razones ante un modesto equipo como el belga... Tal vez es cierto que los belgas pierden algunas cosas que vale la pena destacar: gran jue-

go de conjunto; extraordinaria anticipación en la jugada; verdadera avidez por pelear todas las pelotas y no dejar que los franceses "armen" su juego nunca; estado físico de primera clase y un standard muy parejo de hombres fuertes, grandes y ágiles. Además mostró a un jugador de gran clase internacional: su número 10, Paul Van Himst. Recomendamos poner un ojo en este muchacho, pues, creo no equivocarme al decir que muy pronto oremos hablar mucho de él. Es un jugador de 23 años, que tiene un físico

ESTE ES SU EQUIPO PARA EL MUNDIAL

Desde Valparaíso nos escriben un lector que se identifica como hinchado de Green Cross, en carnet de la capital 1966, y nos dice: "Recomiéndome a la facilidad que otorga el Diario de los Deportistas para verter opiniones respecto a la formación del equipo para el Mundial paso a nominar los nombres que a mi juicio deben viajar a Londres. Antes que nada debo decir constancia que estoy totalmente de acuerdo con aquellos lectores que dicen que las nominaciones están hechas con elementos de U. de Chile" y estimo que —honradamente— es el resultado de que el señor Alamos es el entrenador del elenco nacional.

—Otra cosa, porque no se le otorga una real oportunidad al puntero izquierdo Véliz de Everton, tal cual se hizo con el señor L. Sánchez. O sea que este señor es insustituible.

—Y ahora paso a lo concreto: el equipo (no selección) "A": Alamos, Eyzaguirre, Figueroa, González, Cruz y E. Rojas;

Moreno, Prieto, Tobar, Valdés y Véliz.

Equipo "B": Godoy o Fernández; Valentini, Zuleta y Paul Van Himst. Recomendamos poner un ojo en este muchacho, pues, creo no equivocarme al decir que muy pronto oremos hablar mucho de él. Es un jugador de 23 años, que tiene un físico

—Ustedes piden opiniones y aquí está la mía. Espero que, en forma deportiva y caballerosa como corresponde a los lectores de LA NACION, me sea combatida, siempre que corresponda.

En buen pie celebró sus 26 años la ADEC

En la última sesión de Consejo de la Asociación Deportiva de Empleados de Comercio, su presidente Alfonso Larraín C., dio amplia cuenta de las diversas actividades realizadas con motivo de la celebración del 26º aniversario de la institución. El entusiasmo que todos los socios de la ADEC pusieron para realizar este aniversario, permitió que la institución celebrara una vez su capacidad organizativa y respaldo que es su objeto.

Entre los acuerdos adoptados por el directorio de la ADEC, está el envío de notas de agradecimiento por la colaboración prestada a los clubes de Brasil, Madeco, Identificación, Madema, etc.

Todos los actos aniversarios de la Asociación Deportiva de Empleados de Comercio, se realizarán con una gran finalidad de camaradería y de fraternidad.

El martes 10 de mayo a las 21 horas se realizará la sesión de Consejo de la ADEC, para fijar las programaciones de sus torneos deportivos del presente año.

Curso Dactilógrafos y Oficinas

EL MEJOR SEGURO PARA UD.

con pago de E° 4 semanales

Ortografía, Escritura a Máquina y Redacción

instituto COMERCIAL 9

San Diego 119, a una cuadra de la Alameda. AL FONDO de la Galería Comercial 9

LA NACION, diario oficial del Club Víctor D. Silva

Nueva directiva eligieron los socios del club deportivo Víctor Domingo Silva.

El directorio para 1966 lo integran los siguientes personajes: Presidente, José Santibáñez Santibáñez; vicepresidente, Luis Bustos Novas; secretario, Guillermo Villanueva; tesorero, Ricardo González Ubea; prosecretario, Juan Ubea Ubea; directores: Enrique Verdejo Gutiérrez y Rafael Arenas Arenas; secretario de prensa, Luis Bustos.

En su última reunión general de socios se designó como diario oficial del deportivo Víctor Domingo Silva, a LA NACION.

Mundial de Básquetbol

VENTA DE ENTRADAS

La venta de entradas para cada reunión de la JUDEA FINAL POR EL TITULO DE CAMPEON DEL MUNDO se atenderá en los siguientes sitios: PRESENCIALES Y CANCELACIONES ALTAS, diariamente, hasta las 13 horas en Huérfanos 1160 (Galería Alessandri). Local 29.

LATERALES Y GALERIAS NUMERALES Y SIN NUMERAR, diariamente, hasta las 13 horas, en el Gimnasio de la Federación, Natal 167.

EN EL ESTADIO NACIONAL, todos los días, desde las 17.30 horas se venden todo tipo de entradas para cada reunión. Preferenciales, Chacabuco Altas, Laterales y Galerías Numeradas y sin...

2ª FECHA DEL RUGBY:

UNIVERSIDAD CATOLICA RECIBE EN SU CANCHA A CLUB DE CAMPO

AMBOS EQUIPOS VIENEN DE PERDER EN LA PRIMERA FECHA FRENTE A OLD BOYS Y COUNTRY CLUB Y BUSCARAN SU REHABILITACION.— EL MATCH SE JUEGA A LAS 16 HORAS EN EL ESTADIO SANTA ROSA

Esta tarde prosigue en el Estadio Santa Rosa, de Las Condes, la disputa del Torneo de Apertura del Rugby, certamen que es controlado, por la Federación de este deporte. En la cancha mencionada, se enfrentan a las 16 horas los quince del dueño de casa, Universidad Católica y Club de Campo. Ambas formaciones vienen de caer derrotadas en la primera fecha del evento, realizada el fin de semana pasado.

Universidad Católica, que ostenta el título de Campeón de Chile, fue superado holgadamente por Old Boys, en cancha de este último y Club de Campo, en su debut oficial en los torneos de la Federación, fue vencido sin aplicación por Country Club, o sea que en esta oportunidad, ambos irán por una rehabilitación amplia. En el papel, la balanza se inclina por el cuadro cruzado que tiene en sus filas a valores de real categoría en este deporte. Club de Campo formado casi en su totalidad por ex defensores de Green Cross, debe mejorar su primera presentación.

En el preliminar fijado para las 15.30 horas, deben enfrentarse los equipos de división de reserva de ambos institutos. La confrontación de Universidad Católica con Club de Campo es la única programación de hoy.

Los restantes partidos de la fecha, se jugarán mañana domingo, según el siguiente calendario: Stade Français, 14.30 y 16 horas; Stade

FUTBOL ESCOLAR:

Calasanz-San Ignacio inician sexta fecha

Con un solo encuentro en división de Honor y dos en Ascenso, prosigue esta tarde el Campeonato Intercolegial de Fútbol, que controla la rama escolar del Club Deportivo de la Universidad Católica, certamen que entra a su sexta fecha.

En la cancha del colegio Calasanz se enfrentan a las 15.15 y 16.05 los equipos de categoría infantil y superior de los colegios San Ignacio y Calasanz.

A Nogales viaja el D. González Videla

Con todos sus equipos de fútbol viajará mañana a Nogales, el Club Deportivo González Videla, para enfrentarse al buen cuadro local de Santa Teresa F. C.

La delegación del González Videla saldrá desde Lyon con Irarrázabal a las 8.30 horas del domingo en locomoción especial.

Las inscripciones para este viaje están a cargo del secretario Fernando Ríos en el fono 492196.

FEDERACION CHILENA DE ESCRIMA HOMENAJEARA A CARABINEROS DE CHILE

Con un gran programa deportivo y social a realizarse hoy en el recinto de la Federación Chilena de Esgrima, esta entidad rendirá un cariñoso homenaje a "Carabineros de Chile" en su 35º aniversario.

Esta ceremonia será realizada con la presencia de representantes de la Escuela de Carabineros y otras autoridades. Durante el acto se recordará a los antiguos esgrimistas de Carabineros, que dieron brillo y prestigio a este deporte, no solo dentro del país, sino que en el extranjero. Entre los premiados estarán: Efraim Díaz Santana, Ricardo Romero Mesa, Teodoro Ruiz, José Valdebenito, Pablo Tuza, Fernando Silva. Previa al resto de las actividades de homenaje se realizará la segunda rueda de selección en el arma espada con control eléctrico. Combatirán los mejores espadistas nacionales.

ENTRE OTROS ESTARAN:

Alberto Bravo Zamora, de Colo Colo; Sergio Vergara Parada, de Stade Français; Hector Bravo Z., de Colo Colo; Alberto Larroñdo de Stade Français; Sergio Jimenez de Escuela de Carabineros; Hernán Fuentes, del Club de Campo; Lino Dávila, de Colo Colo; Luis Loyer, Sergio Salas y Enrique Ballestreri, de Stade Français; Jorge Quiroga de Colo Colo, Sergio Figueroa, de la Asociación de Valparaíso; Juan Inostroza, de Escuela de Carabineros; Iván Van Wyngard y René Vusovic, de la Asociación Militar.

El orden del programa es el siguiente:

15.00 horas: Inscripción de tiradores para la segunda rueda de Selección en Espada.

15.30 horas: Iniciación de la competencia de espada. 17.30 horas: Homenaje a la institución de Carabineros de Chile.

En Maipú debutan los viejos cracks de Asociación Santiago

Su primer compromiso cumplirán mañana los "viejos cracks" de la Mutual del Deportista Amateur de la Asociación de Fútbol de Santiago.

Su debut lo tendrán frente a los viejos tercios del Deportivo Maipú de la Asociación del mismo nombre, en la cancha principal del Estadio Municipal de la vecindad común.

Una vez finalizado el partido, los jugadores de la Mutual, serán agasajados por los dueños de casa.

La Mutual del Deportista se hará representar como sigue: René Urrutia, Mario López, Juan P. Amigo, Oscar Bahamondes, Fernando Araya, Alfredo Avila, Hernán Rojas, Guillermo Candia, René Gajardo, Washington Lazo, Gonzalo Rubio, Eduardo Riveros, Eduardo Olivares, Jorge Contreras, Enrique Moreno y Enrique Morales.

Arreglos en su cancha hará Dep. Fermín Vivaceta

Varios arreglos piensan realizar en las instalaciones de su cancha de fútbol los socios del Club Deportivo Fermín Vivaceta de la Comuna de Conchalí.

Una de las actividades destinadas a contribuir con su aporte a la realización de su empresa será el baile social de mañana, en su secretaría de Avenida Fermín Vivaceta esquina de Avenida Monterrey.

El valor de la tarjeta será de E° 1 para caballeros y entrada libre para damas.

Habrán para los asistentes un buffet bien surtido.

Especial invitación para su baile hacen los socios del "Fermín Vivaceta" a los vecinos del barrio.

Club México premia a equipos campeones

Luego de varias fechas en las que se jugaron interesantes y reñidos encuentros finalizó el Campeonato de Béisbol Invernal, organizado por el Club Deportivo México en el Gimnasio Adolfo López Mateos.

Campeón de la competencia de damas se tituló Las Torres, y en varones, Pedro Aguirre Cerda.

Los premios para los equipos ganadores se entregaron mañana, durante la realización de un gran baile en el Gimnasio Adolfo López Mateos, de calle San Fabio 1559.

LAS TRES GRANDES UNIDAS

EL POOL DEL MUNDIAL

AGRICULTURA-COOPERATIVA-MINERIA

CON JULIO MARTINEZ -- CARLOS GONZALEZ MARQUEZ

SERGIO SILVA -- HERNAN SOLIS

HOY 18 HRS. CHILE MEJICO

SIGUIENDO LA HUELLA DEL FUTBOL CHILENO

MEXICO

LONDRES

RIO DE JANEIRO

SAO PAULO

SANTIAGO

MONTEVIDEO

AYER EN URUGUAY

HOY EN MEJICO

DESPUES EN BRASIL

Y EN 72 DIAS MAS EN LONDRES

Fábrica de Tejidos NANTES

GRAN LIQUIDACION DE PRECIOS REBAJADOS POR LA FORMACION DE LOCAL POLERAS BOULES, SEDAS, CHALECOS TILO MERCERIZADO EN TODOS LOS COLORES. Trajes 2 piezas, camisas de hombre, poleras, chalecos, echarpes, moñair en todos colores, y miles de artículos más en hilos mercerizados y lana Merino impartada a precios muy bajos.

A UN PAISO DE PLAZA DE ARMAS PRECIOS ESPECIALES A COMERCIANTES

SAN ANTONIO N° 650 A DOS CUADRAS DE LA PLAZA DE ARMAS

EXTRACTO DE SOLICITUD

La Fábrica de Acido Sulfúrico S. A. (FASSA), filial de la Corporación de Fomento de la Producción, solicita la fijación de un contingente de introducción de ácido sulfúrico de Arica al resto del país, por un volumen de 6.000 toneladas anuales de su Planta Arica, ubicada en el Departamento de Arica. Se solicita también la liberación de derechos e impuestos a los envases extranjeros que eventualmente se usen.

Esta publicación se hace en cumplimiento del artículo 15º del Decreto N° 216, del 10 de enero de 1959, que aprueba el Reglamento de la Ley N° 13.039, que crea la Junta de Adelanto de Arica y concede diversas franquicias al mismo Departamento.

YESO ROMERAL S.A.

Junta General Ordinaria de Accionistas

De acuerdo con lo dispuesto en el Art. 28 de los Estatutos se cita a los señores accionistas a Junta General Ordinaria para el día lunes 9 de mayo de 1966, a las 9 horas en las oficinas de la Sociedad, calle Huérfanos 1147, oficina N° 846, con el objeto de someter a su aprobación la Memoria y el Balance del ejercicio comprendido entre el 1º de enero y el 31 de diciembre de 1965, de designar el nuevo Directorio y de tratar las demás materias pertinentes en conformidad a los Estatutos.

Cierre del Registro

Para los efectos de la Junta aquí convocada, el Registro de Accionistas permanecerá cerrado desde el día 4 al 9 de mayo de 1966, ambas fechas inclusive.

SANTIAGO, 15 de abril de 1966.

EL PRESIDENTE

CASA DE LA OLLA A PRESION

REPUESTOS Y REPARACIONES PARA TODA OLLA NACIONAL O IMPORTADA.

TENDERINI 77 FONO 324244 (NO TIENE SUCURSAL)

Recuerde: Su olla en buen estado le ahorra tiempo y dinero



VENTA FAMILIAR

Mas Barato Por Docena

Champú Pilotonic	Eº	2,40	Doc.
Champú Kent		2,40	
Japón Lux		9,00	
Pastas Dentífricas Nodolex y Odol grande		7,80	**
Pastas Dentífricas Forhans grande		9,00	**
Champú Ninoska, frascos de un litro		4,90	c/u
Colonia Inglesa de Petruccio		13,20	Doc.
Angel Face de Pond's		30,00	**
Tinturas Koleson, Roux y Miss Clair		60,00	**
Laca "Leda de Petruccio" frascos de un litro		4,90	c/u
Agua Oxigenada de 20 y 30 volúmenes		9,90	Doc.
Crema de Lechuga		3,30	Doc.
Crema Hinds Blanca		18,00	**
Aqua Velva de Williams		30,00	**
Crema de afeitar de Williams		15,60	**
Crema de afeitar Biendax gigante Finissimo Talco Perfumado		0,72	Kilo
Desodorante sólido Kent gigante		15,00	Doc.
Algodón Hidrófilo, paquetes de 25 - 50 - 100 y 250 gms		8,80	Kilo
Cuadernos de 40 hojas, paquetes de 25		3,75	Pq.
Bolígrafos a pasta de calidad		3,30	Doc.
Bolígrafos a pasta Bic Cristal		4,50	**
Lápices Faber N° 2		1,26	**
Block carta papel hilo		7,20	**
Sobres carta, el paquete de 50		0,78	Pso.
Hojas Loción Extracción doradas		10,50	Cent.
Hojas Guillette doradas		22,00	**
Hojas Guillette Stainless inoxidable		70,00	**
Agujas alemanas para máquinas de coser		1,68	Doc.
Hilo para coser "Modista", caja de 2 docenas		3,12	Caja
Elastico de seda, piezas de 10 mts.		1,40	Pza.
Calzón de goma para aguas "Argos"		15,60	Doc.
Cepillos dentales de cerda y nylon		5,30	**
Peinetas grandes tipo "Plata"		6,00	**
Bolsa Familiar de 6 peinetas, surtunas		1,00	c/u
Cintillos Stretch todos los colores		4,20	Doc.
Medias nylon sin costuras indemaltables		26,40	**
Medias Perlon s/costuras, indemaltables		33,00	**
Medias Stretch s/costuras, indemaltables		42,00	**
Enaguas nylon modelo americano		57,60	**
Camisas de dormir moleton, estampado		168,00	**
Camisas de dormir punto elástico Cuadros para señoras Bortón elásticas		16,80	**
Cuadros para señoras afranelados		26,40	**
Cuadros para señoras Stretch		18,60	**
Calzón afranelado cuerna larga		39,60	**
Cuadros niñas Stretch		15,00	**
Cuadros niñas afranelados		22,80	**
Camisas blancas tipo colétil		60,90	**
Camisas blancas para hombres crepado		108,00	**
Camisas blancas popelinas mercerizada o/repuesto		138,00	**
Slip punto elástico para hombre		18,00	**
Slip gamuza para hombre		21,60	**
Calzoncillos cortos popelina		38,40	**
Calzoncillos y camisetas afranelados para hombres		78,00	**
Calzoncillos y camisetas afranelados "Chiteco" para hombres		102,00	**
Souquetes de hombres hilo borón		18,00	**
Souquetes de hombres Stretch fantástica		19,00	**
Camisetas afraneladas para niños		35,00	**
Bolsas para agua caliente 1½ litro		66,90	**
Paletó lana gruesa para señora		228,00	**

NUESTROS PRECIOS SON LOS MAS BAJOS. POR SER FABRICANTES Y DISTRIBUIDORES SUTRIDO COMPLETO EN ARTICULOS DE PERFUMERIA LIBRERIA, PAQUETERIA, ROPA INTERIOR Y CONFECCIONES PARA HOMBRER, SEÑORAS Y NIÑOS. PEDIDOS DE PROVINCIAS SE DESPACHAN CONTRA PAGO ANTICIPADO SOLICITE LISTA DE PRECIOS POR MAYOR.

ALMACEN DISTRIBUIDOR DE LA INDUSTRIA CHILENA Bandera 660



CORPORACION DE LA VIVIENDA

MINISTERIO DE LA VIVIENDA Y URBANISMO ENTREGA DE VIVIENDAS DEFINITIVAS Y BASICAS

Se pone en conocimiento de los postulantes a viviendas CORVI que integran las nóminas de prelación vigente que a continuación se indican, que esta institución entregará a partir del lunes 9 de mayo de 1966 la Población "ENEAS GONEL" - SEGUNDO SECTOR ubicada en la comuna de Conchalí, calle El Guanaco esquina de Díaz Valdés. Movilización: Micros Matadero-Palma No 38-B y micros Ovalle-Negrete No 2 El Carmen. Podrá ser visitada de 9 a 18 horas, a contar del sábado 30 de abril al domingo 8 de mayo. Posteriormente los postulantes interesados por esta Población deberán concurrir al Subdepartamento de Propiedades, Sección Asignaciones, calle Arturo Prat N° 80, a manifestar su conformidad, para cuyo objeto firmarán un formulario especial que se les proporcionará, indicándoles los antecedentes que deberán presentar para proceder a la asignación.

VIVIENDAS DEFINITIVAS:

Se atenderá en la Administración de la Población, ubicada en calle El Guanaco 3550, en el siguiente orden: Prolación del No 1 al 100, día Lunes 9 de Mayo, de 9 a 17 horas. Prolación del No 201 al 315, día Miércoles 11 de Mayo, de 9 a 17 horas.

VIVIENDAS BASICAS:

Se atenderá en la Administración de la Población, ubicada en calle El Guanaco 3550, en el siguiente orden: Prolación del No 1 al 50, Jueves 12 de Mayo, de 9 a 17 horas. Prolación del No 51 al 100, Viernes 13 de Mayo, de 9 a 17 horas. Prolación del No 101 al 152, Sábado 14 de Mayo, de 9 a 17 horas.

ASIGNACIONES Y DOCUMENTOS A PRESENTAR

El Subdepartamento de Propiedades procederá a realizar las asignaciones por estricto orden de prelación a aquellos postulantes que reúnan los requisitos reglamentarios y hayan dado su conformidad, lo que se comunicará por carta certificada. Los documentos que deberán presentar para formalizar la asignación de su vivienda son los siguientes: Carnet de identidad, inscripción electoral certificado de sueldo al día, libreta de ahorro para la vivienda, con mínimo de 100 cuotas para postulantes a viviendas definitivas y 25 cuotas para postulantes a viviendas básicas (en el bien entendido para aquellas personas que hayan completado su puntaje sólo con cargas familiares y antigüedad), certificado de saldos de cuotas de ahorro CORVI depositadas, extendido por la Oficina del Banco del Estado respectiva, declaración jurada ante Notario, de que no es dueño de un bien raíz, y si es imponente de alguna Institución de Previsión, certificado de la Caja respectiva que acredite que no es deudor hipotecario.

PERDIDA DE OPCION

Los postulantes que no comparezcan a suscribir el Acta de Entrega Material, o que no cumplan las formalidades indicadas perderán su opción a casa en esta Población. Sólo seguirá vigente su lugar de prelación para otras Poblaciones que deben distribuirse durante el presente año.

NOMINA DE POSTULANTES A VIVIENDAS DEFINITIVAS

Nº de Prolación	NOMBRE	Puntaje	Nº de Prolación	NOMBRE	Puntaje	Nº de Prolación	NOMBRE	Puntaje
1	Díaz Cancino, Julio Ernesto	233	107	Amaya Herrera, Luis Miguel	140	212	Riquelme Rodríguez, Santiago D.	124
2	Beltrán Vial, José	207	108	Budini Robles, Luis A.	140	213	Romero Penailillo, María del C.	124
3	Otero Lathros, Jorge Miguel	201	109	Carrasco Quintana, Gil A.	140	214	Rodellas Cancino, Armando Gerardo	124
4	Silva Iruñeta, Rafael	195	110	Cruz Cuevas, José	140	215	Vega Muñoz, Juan Orlando	124
5	García Floto, Ana Elvira	195	111	Donoso Parraque, Luis E.	140	216	Zapata Leal, José Emilio	124
6	Castro Orrego, Manuel	185	112	Florez Rudy	140	217	Álvarez Cuevas, Margarita	124
7	Fuenzalda Morales, Arnoldo	185	113	Concha Domínguez, Lucía	140	218	Hernández Fernández, Eliana del C.	124
8	Sierra Rocatagliata, Carlos	185	114	Guzmán Alvarado, David	140	219	Mandiola Ossa, Raúl Enrique	124
9	Escobar Espinosa, Carlos A.	184	115	Herrera Orozco, Hugo Ramón	140	220	Palma Fuenzalda, Leonor del C.	124
10	Trigo Olivares, Enrique A.	180	116	Huerta Díaz, Víctor Manuel	140	221	Reyes Rosas, Juan Blá.	124
11	García Pérez, Domingo	177	117	Jaires Soto, Alejandro	140	222	Brito Ros, Mario	124
12	Paredes Herrera, Fermín	177	118	Lara Mena, Fernando	140	223	Héctor Martínez, María Teresa	124
13	Venegas Moraga, Adolfo	177	119	Lucero González, Berta	140	224	Soto Abarca, Gabriela	124
14	Vejar Arias, Manuel Antonio	175	120	Mañón Romero, Rodolfo	140	225	Vera Valenzuela, María Luisa	124
15	Bustos Lagos, Benjamín	170	121	Paredes Quezada, Teófilo	140	226	Yeßen Moreno, Oscar Gregorio	124
16	González Cancino, Roberto	170	122	Pérez Vallejos, Felipe	140	227	Andrade Rojas, Héctor	124
17	Rodríguez Orrego, Evelina	170	123	Pérez Vique, Agustín	140	228	Donoso Castro, Jorge Julio	124
18	Rodríguez Herrera, Víctor	170	124	Pineda Pineda, Gabriel	140	229	Gajardo Roberts, Valentina	124
19	Velásquez Meña, José Abel	170	125	Quiñones Osorio, Eugenio	140	230	Héctor Martínez, Hilda Sofía	124
20	Rodríguez Salomón, Hortensia	169	126	Quiñones Osorio, Eugenio	140	231	Muñoz Huidobro, Jorge	124
21	Alvarado Alvarado, Olga	168	127	Ramírez Carrasco, Antonio	140	232	Urbina Smith, Mario Pedro	124
22	Jimenez Concha, Francisco	168	128	Rocuant Silva, Francisco	140	233	Vargas Cerda, Juan	124
23	Parra Bartel, Marta	166	129	Sánchez Sánchez, Fredy	140	234	Vásquez Muñoz, Florencio	124
24	González, José Santiago	166	130	Urbina Escudero, Jorge Armando	140	235	Adriazola Silva, Moisés	124
25	Guzmán Pérez, Víctor	165	131	Zúñiga Miranda, José Raúl	140	236	Alercia Jimenez, José	124
26	Muñoz Puentelba, Amada	165	132	Donoso Benavides, Manuel A.	139	237	Ayenes Hidalgo, Rosalía	124
27	Benavente Brower, Sergio	164	133	Fernández, Jorge T.	139	238	Arriagada Arriagada, Modesto	124
28	Araena Valdes, María	163	134	Olate Aguayo, Horacio	139	239	Avila Toro, Luis	124
29	Soria Alegria, Julio Enrique	163	135	Peralza Carrasco, Sergio	139	240	Balcázar Jáuregui, Enrique	124
30	Sierra Rocatagliata, Carlos	162	136	Piccolo Pedronex, Celia Rosa	139	241	Barahona Vera, Manuel	124
31	Hernández Cuevas, Sergio	161	137	Rivera Pacheco, Carlos Arturo	139	242	Barra Vallejos, Benedito	124
32	Villa Pereira, Facundo	161	138	Rivera Pacheco, Carlos Arturo	139	243	Bastias Cuevas, Carlos	124
33	Carrasco Pereira, Pedro	160	139	Tapia Ricci, Jorge	139	244	Belmar Villabianca, Graciela	124
34	Echeverría Reed, Carlos	160	140	Tesoriari, Muñoz, Carlos	139	245	Beltrán Beltrán, Manuel	124
35	González Silva, José	160	141	Valdés Soto, Samuel	139	246	Berrios Berrios, Juan	124
36	Muñoz Fuentes, Luis	160	142	Vallejos Lazo, Isidro	139	247	Black Mardones, José	124
37	Rojas Roa, José María	160	143	Astudillo Alarcón, Juan	138	248	Barrón Ormeño, Segundo	124
38	Herrera Castro, Oscar Manuel	159	144	Avila Norambuena, Abel	138	249	Campos Rojas, Víctor	124
39	Sáez Sepúlveda, Juan Bautista	159	145	Carrasco, Hugo	138	250	Carmona Contreras, Marcos	124
40	Pérez Palavecinos, Armando	158	146	Gallo Vargas, Lily	138	251	Castillo Álvarez, Luis Orlando	124
41	Araneda Leiva, Roberto	156	147	Morales Morales, Eliana	138	252	Becker Busquet, Héctor	124
42	Barrientos Gallardo, Hugo	156	148	Muñoz Cofre, Atanasio	138	253	Echeverría Vásquez, Oscar Arturo	124
43	Maldonado Fuenzalda, Jorge	156	149	Ríos Ríos, Berta Rosa	138	254	Farfán Guerra, Elena Yolanda	124
44	Morales Sepúlveda, Elsa	156	150	Silva Morales, Grimalda	138	255	Fernández Villa, Humberto	124
45	Zelada Gómez, Julio Alberto	156	151	Zamora Osorio, Pedro	138	256	Jorjes Muñoz, Jorge Enrique	124
46	López Vega, Felipe Santiago	155	152	Donoso Urbina, Julio P.	138	257	Fuentes Sandoval, Enrique	124
47	Muñoz Aguirre, Reinaldo	155	153	Guzmán Acevedo, Alicia	138	258	García Montero, Fermín	124
48	Ordenes Nuñez, Norma	155	154	Melo Vásquez, Hernán Pío	137	259	Gómez Cádiz, Víctor Manuel	124
49	Ramírez Figueroa, Oscar	155	155	Parada Ahumada, Silvia	137	260	Gómez Estay, Mario Hernán	124
50	Alegria Valdes, Juan	154	156	Rodríguez Aedo, Vidalia Elena	137	261	González Corvalán, Vicente	124
51	Avales Zamorano, Olga	154	157	Silva Alcaino, Sonia	137	262	González Reyes, María T.	124
52	Navarro Palma, Gerardo	154	158	Chamorro González, Perfecto	137	263	Guilteiriz Palma, Luis Hernán	124
53	Quero Silva, María del R.	154	159	Pesinoza Maldonado, Manuel S.	137	264	Herrera Rivas, Hugo A.	124
54	Quero Silva, María	154	160	Pérez San Martín, Luis	137	265	Herrera Cifuentes, Fernando	124
55	Del Píero Solari, Antonio	153	161	Hurtado Figueroa, Domingo A.	137	266	Hirth Saavedra, Carlos	124
56	Parada Contreras, Eneida	153	162	Jaramín Rojas, Diógenes	137	267	Huayapán Huayapán, Pedro	124
57	Campos Vergara, Héctor Hugo	152	163	Maldonado Ramos, Alejandro	137	268	Huerta Ugaldé, Erasmo	124
58	Fernández Hernández, Juliana	151	164	Munizaga Miranda, Elsa E.	137	269	Infantas Norambuena, Erasmo	124
59	Herrera Barahona, Olga	151	165	Pardo Vargas, Inés	137	270	Inostroza Pinto, Pedro	124
60	Armijo, Luis Vicente	151	166	Vidal Vielma, Florentino Enrique	137	271	Jerez Pérez, Julio Alberto	124
61	Bobadilla Torres, Daniel	150	167	Aguilari Cofre, Luis	137	272	Leyton Padilla, Juan	124
62	Cifuentes Contreras, Juan E.	150	168	Araya Villalobos, José Raúl	137	273	Lisperguer M., Ignelia	124
63	Dahl Hurtado, Violeta	150	169	Barjaez Caballero, Alicia	137	274	López Mora, Jorge	124
64	Gómez, Gastón Alberto	150	170	Barrera López, Victoriano	137	275	Lucero Villaseca, Víctor Eduardo	124
65	Llanos Gallegos, José del C.	150	171	Cáceres Cáceres, Silvano	137	276	Manriquez Méndez, Ramón	124
66	Padilla, Juan	150	172	Campos, Graciela	137	277	Mardones López, Valentina	124
67	Poblete Troncoso, Luis A.	150	173	Casobra Vásquez, Celia Tomasa	137	278	Meléndez Valenzuela, Moisés	124
68	Rayman Martínez, Manuel Sdo	150	174	Caviedes López, Juan Romelio	137	279	Miquel Zúñiga, Pedro	124
69	Rocha Garrido, Raquel	150	175	Contreras Cubbi, Hernán	137	280	Miñanda López, Ninfa	124
70	Vera Vera, Osvaldo	150	176	Corra Pereda, Norman Eduardo	137	281	Morales Leyton, Lorenzo	124
71	Virumbrales Virumbrales, Esteban	150	177	Esparza Díaz, Luis	137	282	Mourgout Jones, Enrique	124
72	Crillo Rosell, María Teresa	149	178	Guerra Gálvez, Arturo	137	283	Mujica Robledo, Thomas	124
73	Lara Ojeda, Rudolbero	149	179	Jara Jara, Manuel	137	284	Núñez Freides, Alicia	124
74	Ludlow Díaz, María	149	180	Jehit Jehit, Assud	137	285	Osorio Polanco, Mario	124
75	Mellado Vallejos, Pedro	148	181	López Ramo, Juan A.	137	286	Palma Canelo, Luis A.	124
76	Santelices Espinoza, Frolán	148	182	Maraboli Piñones, Vicente	137	287	Palma Leiva, Juan	124
77	Alvarez Aranda, René	147	183	Martínez Barriales, José	137	288	Parada Medel, Osvaldo	124
78	Alvarado Benavides, Inés	147	184	Morales Acaena, Luis	137	289	Pérez P., Ernesto del C.	124
79	Arriola Lavaredo, Alejandro	145	185	Narany Leiva, Juan	137	290	Poblete Baeza, Manuel	124
80	Carvajal Saldívar, Laura	145	186	Navarro Ruiz, Tomás	137	291	Pulgar Contreras, Eugenio	124
81	Doren Poblete, Jorge	145	187	Olguin Barrientos, Rosa Ester	137			

PELÉ: "EL TRICAMPEONATO ES UN BOOMERANG PARA BRASIL"

SAO PAULO.— (Orbe Latinoamericana).— Por Oswaldo Nery de Sa.— Pelé con- manará la guerra contra el optimismo manará para que el Brasil no sufra nue- manará el triste vejamen de 1950. Edison manará de Nascimento, quedó impresionado manará que el trío será prác- manará el coronamiento de los reyes manará del fútbol. La manará Jules Rimet quedando manará en Brasil, pro-

en vista colocar al público inglés contra la escuadra brasileña en Londres. Pelé declara que eso es justamente su mayor temor, y encuentra que la Comisión Técnica debe iniciar un trabajo serio a fin de liquidar por su base cualquier posibilidad de apareamiento de exceso de confianza que encubra el optimismo exagerado u otro nombre que se quiera dar a este mal. La humildad, según Pelé, deberá ser nuestra mejor arma en Londres.

La guerra será de Brasil manará quince equipos que ha- manará lo posible y lo imposible manará impedir que éste se con- manará en tricampeonato. Ellos manará que el trío será prác- manará el coronamiento de los reyes manará del fútbol. La manará Jules Rimet quedando manará en Brasil, pro-

vocará la misma división que existe en el básquetbol: Esta- dos Unidos invencible por un lado, y el resto del otro a lu- char únicamente por la hon- ra de ser el primero después de los norteamericanos. Con el trío en nuestro po- der la división sería mucho más simple; al frente Brasil en absoluto en primer plano,

LIGA INDEPENDIENTE DE FUTBOL DE CONCHALI CUMPLIO 8 AÑOS DE VIDA

Diez clubes de la comuna Conchalí fundaron la Liga. Hoy son 19 clubes los que la integran. Con gran brillo espera cele- brar su nuevo aniversario la Liga Independiente de Fútbol de Conchalí, que el 16 del presente cumplió su octavo año de labor entusiasta e incan- dente. Los dirigentes le han dado a la sazón, como una distinción grande dentro de la esfera amateur, por la seriedad y corrección de sus actividades. De los siete clubes que en un comienzo le diera vida, hoy han aumentado a los que prueba la inmensa vida a sus torneos. El directorio que registró los torneos de la Liga Independiente de Conchalí por el período 1966/1967, será el siguiente: presidente, Víctor Sepulveda; vicepresidente, Santos Escobar; secretario, Octavio Trigueros; prosecretario, Fernando Gajardo; tesorerero, Antonio Alarcón (reelegido); protose- cretario, Julio Mondaca (reelegido); secretario de control, Eduardo Pérez; prosecretario, Liberato Pérez; secretario de prensa y

propaganda, Héctor García (reelegido); directores, Emilio Rojas y Luis Camus. CLUBES AFILIADOS Para la presente competencia oficial hay inscritos los siguientes clubes deportivos: Atlético Serena, Santa Teresita, Palais Royal, Juventud Torino, Academia, Unión Valenzuela, Verde Nilo, Relampago El Rayo, Estrella de Roma, San Fernando, El Carmen, Manuel Rodríguez, 21 de Mayo Juventud Independiente, Villa La Palma, Fermin Vivacosta Los Beatles y Cuba F. C. ACTIVIDADES ANIVERSARIAS Hoy, a las 20 horas, asamblea; 20.30, repartición de premios a los clubes ganadores del torneo de apertura; 21, entrega del directorio; 21.30, banquete en el Restaurant La Ruca, Vivacosta esquina de Tercera; 22.30, estímulos a los directivos por su espíritu deportivo. Con posterioridad, se realizará un gran baile familiar.

HOY EN EL RING DEL TEATRO "CAUPOLICAN"



HOY, DECIMA FECHA, "TITANICA COMPETENCIA! "MASCARA ROJA", ORGULLOSO DE SU PODERIO-FUERZA MUSCULAR, CONCEDE "HANDICAP": EL SOLO CONTRA 2: PRINCIPE MORELLA Y JIMMY GARRIDO, ENFRENTAN AL KING-KONG ENMASCARADO... OTRA LUCHA SENSACIONAL: MISTER EUROPA VERSUS INDIO PIEL ROJA DAKOTA

arrebataador, el im- catch as catch can 1966 SABADO el enorme del TEATRO CAU- redirección pública mas- las alternativas NUEVO TORNEO INTER- 1966, que a decir es muy superior a to- las temporadas anteriores calidad física de los ri- participantes en los di- kingings. que es el tipo odiado, para el hinchas cat- nosticista, MASCARA RO- que reconocerlo en es el luchador que toda la expectación y nacionalismo del Torneo un día mitológico, MAS- es el derribador a sus ataques y explo- arremetidas. más peligroso, el hom- de catch. Es un téc- en Europa y MASCARA ROJA es calidad deporte. No que haya

aceptado el gran desafío para HOY SABADO 30. MASCARA ROJA, orgulloso de su poderosa fuerza muscular, concedió "handicap" al solo enfrentará a DOS (2). El King Kong enmascarado se olvidó que no hay enemigo chico y que la unión hace la fuerza. En "covunda" EL PRINCIPE MORELLA Y JIMMY GARRIDO, el campeón de las patadas volantes, simultáneamente enfrentan hoy al formidable MASCARA ROJA. La lucha será libre. A finish. Vale decir, combatirán hasta quedar un solo hombre en pie. Todo será permitido a los contrincantes, menos introducirse los dedos en los ojos y arrancarse el pelo. Tendrá "caballo" suficiente el brutal MASCARA ROJA para resistir a la pareja PRINCIPE-JIMMY GARRIDO? "Uno" contra "dos". He aquí el clásico del catch. Suscita expectación, curiosidad e interés entre todos los hinchas del catch, incluso público femenino y niños.

FUTBOLERIAS



CARLOS VERDEJO, el ex defensor de Everton, La Serena, Palestino y que en la actualidad pertenece a Wanderers, figura en los planes de Paço Molina, y a lo mejor, este año juega por Unión Española.

Iberia jugará como local en Puente Alto

En ediciones pasadas, informamos que Iberia hacia gestiones ante la Ilustre Municipalidad de Puente Alto, para ocupar el estadio local en la próxima competencia de Ascenso. Ayer, el alcalde, Sergio Rubillar, comunicó a los directivos ibéricos, que su solicitud había sido aprobada. Inmediatamente los personeros del club, oficializaron el asunto en la Asociación Central de Fútbol, entidad que lo comunicó a su vez a la Comisión de Cancha, la que una vez que hubo visitado el campo, autorizó su uso para el próximo torneo de 2ª División. Demás está decir que la noticia fue recibida con mucha alegría por la afición futbolística de Puente Alto, que de este modo pasa a ser el sucesivo a ser escenario de diversos cotejos del fútbol profesional.

DOS PARAGUAYOS EN SAN FELIPE Mediante la cancelación de aproximadamente 12 mil dólares, Unión San Felipe incorporó a su plantel a dos delanteros paraguayos. Se trata de Herrera y Vasquez, jugadores que lucen como antecedentes, el hecho de haber sido en varias ocasiones, seleccionados de su país. Los contratos respectivos ya fueron oficializados en la Asociación Central de Fútbol.

Cabe mencionar eso sí, que Valenzuela está trabajando desde hace tiempo con el plantel de ese instituto, y lo que es más loable, lo hace "ad honorem". Es decir, mientras los dirigentes no le impongan una remuneración voluntaria, él seguirá sin cobrar un centavo por sus servicios. SELECCIONADO DE SANTA CRUZ Aparte de la contratación del director técnico, San Bernardo incorporó a su plantel a Octavio Toledo, ex seleccionado de Santa Cruz, en la plaza de interior izquierdo. El citado jugador, ya se trasladó en forma definitiva a la vecina comuna y ha conformatado plenamente en las prácticas. COMPRARON UN ARQUERO Uno de los problemas que tenía San Bernardo, se relacionaba con la plaza de guardavallas. Y hace menos de 24 horas solución ese punto, al contratar sus personeros a Jorge Arroyo, ex arquero de Municipal.

ESCUELA DE BASQUETBOL CREO DEPTVO. CHILE-BRASIL

Interesante idea es la que han llevado a la realidad los miembros del Club de Deportes Chile-Brasil, entidad que ha demostrado grandes inquietudes en favor de su rama de básquetbol femenino. Luego del esfuerzo realizado no hace mucho, cual fue traer al país a un buen cuadro femenino de básquetbol de Mendoza, ahora ha unido la creación de su Escuela de Básquetbol. Hasta el momento son 30 las niñas inscritas, de 10 a 14 años, las que están a cargo de jugadores del plantel de honor del Chile Brasil, que les enseñan algunos principios de este deporte. Los entrenamientos y prácticas los están realizando los miércoles y viernes de cada

semana, desde las 18 horas, en la cancha que ocupa Chile Brasil. Todas las jugadoras y socias de la institución están citadas para hoy, a las 18 horas, a una asamblea general en calle Molinos N° 1030, de la Población Rios N° 2. Entre las actividades desarrolladas por el presidente del Chile Brasil, se cuenta la entrevista con directivos de la Federación de Básquetbol de Chile (Comisión Técnica). El resultado de esta entrevista fue satisfactorio, ya que el martes 7 de mayo, en la cancha del Club Luis Marambio de Quinta Normal, un miembro de la Comisión Técnica dictará una charla práctico-educativa a las socias jugadoras de la institución.

AMPLIACION DEL CAMPO Actualmente, dicho estadio tiene una capacidad para 4.000 personas, y cuenta con toda clase de comodidades, inclusive una excelente luz artificial, que garantiza "buenos cotejos nocturnos". De todos modos, los directivos de Iberia, se comprometieron a ampliar las aposentaduras y para ello, comenzarán en breve la construcción de unos 1.000 asientos más en las galerías.

UNION ESPAÑOLA TRAS VERDEJO Nuestro corresponsal en Valparaíso, Armando Jorquera, nos comunicó ayer, que los dirigentes de Unión Española se habían puesto en comunicación telefónica con Carlos Verdejo, con el propósito de llegar a un acuerdo con él y firmar contrato para vestir este año la casacaquilla de Santa Laura. Parece ser, —agregó nuestro corresponsal— que no surgirán dificultades para la negociación, y el ex piloto de la selección chilena, se trasladará definitivamente a Santiago.

ENTRENADOR DE SAN BERNARDO Leonardo Bedoya, ex ayudante de José Pérez en el cuerpo técnico de O'Higgins, es el nuevo entrenador de San Bernardo Central. Su contratación se finalizó en pocas horas, ya que el plan de trabajo que presentó a la directiva del club, como así también sus pretensiones económicas conformentaron plenamente a los personeros "sanbernardinos". EX CRACK LE ASESORA Y como asesor de Bedoya, quedó Osvaldo Valenzuela, el ex defensor de Audax Italiano.

HOY DESDE LAS 18,00 HORAS FUTBOL EN NUEVO MUNDO

ESCUCHE TRASMITE ORGANIZACION DEPORTIVA BROTFELD - MOLINARE

Aquí están NICANOR MOLINARE DE LA PLAZA, el relator internacional de Chile, y SERGIO BROTFELD, el comentarista de la radio y la televisión chilena.

HOY

18.00 HORAS: FUTBOL DESDE MEXICO.

NEXACA versus SELEC. CHILENA

Relatos de NICANOR MOLINARE DE LA PLAZA

20.30 HORAS: BASQUETBOL DESDE EL ESTADIO NACIONAL.

FINAL DEL CAMPEONATO MUNDIAL

Relatos de: ESTEBAN LOB y JORGE A. SILVA. Comentar: SERGIO BROTFELD y ERNESTO WESCHLER. Coordinador General: OMAR MARCHANT.

Y DESDE INGLATERRA TRASMITIREMOS EL MUNDIAL DE FUTBOL

CLUB HIPICO

DOMINGO 1º DE MAYO DE 1966

NOTA: Los caballos marcados con un asterisco tuvieron contratiempos en su última actuación.

PRIMERA CARRERA - A las 12.15 horas - 1.000 metros - Condición. Table with race results including names like Gran Bafu, Pasadito, Better Not, Coladera, etc.

SEGUNDA CARRERA - A las 12.40 horas - 1.000 metros - 7ª serie. Table with race results including names like Tanteo, Chocorita, En Vista, etc.

TERCERA CARRERA - A las 13.10 horas - 1.200 metros - Condición. Table with race results including names like Baradora, Buena, Huirana, etc.

CUARTA CARRERA - 1.200 metros - A las 13.35 horas - Condición. Table with race results including names like Amurrada, Arizona, Bananera, etc.

QUINTA CARRERA - 1.000 metros - A las 14 horas - 7ª Serie. Table with race results including names like Derby, Currah, Abelardo, etc.

SEXTA CARRERA - 1.700 metros - A las 14.30 horas - 5ª Serie. Table with race results including names like Peruginio, Masina, Sun Vido, etc.

SEPTIMA CARRERA - 1.600 metros - CLASICO - A las 15 horas. Table with race results including names like Empeño, Capilla, Chevallillo, etc.

OCTAVA CARRERA - 2.200 metros - 5ª Serie - A las 15.35 horas. Table with race results including names like Libex, Alex, Cloven, etc.

NOVENA CARRERA - 1.000 metros - 6ª Serie - A las 16.15 horas. Table with race results including names like Daino, Complotada, Broiler, etc.

DECIMA CARRERA - A las 16.45 horas - 1.000 metros - 6ª Serie. Table with race results including names like Brillo de Luna, Putifar, Bonhomme, etc.

UNDICESIMA CARRERA - A las 17.15 horas - 1.000 metros - 6ª Serie. Table with race results including names like Saturno, Tolondrón, Primosa, etc.

PRESUNTOS FAVORITOS (CLUB HIPICO)

Table of horse names and jockeys for races 1 through 12, including names like EMU, UNION, CANTIGA, LARDANA, etc.

Hípódromo Chile SE LUCIO MOLINE

DOMINGO 1º DE MAYO DE 1966 PARTICIPA EN EL PREMIO "CONGREVE"

MOLINE realizó el mejor cotejo en la lista de trabajos del Hípódromo Chile. El pupilo de Raúl Parra cumplirá su última presentación en la capital.

JUAN AMESTELLY es el líder de la estadística de jinetes, a pesar que ha andado de mala suerte en las dos últimas reuniones. El domingo puede rehabilitarse.

NOVENA CARRERA - 1.200 metros - A las 13.55 horas - 3ª Serie. Table with race results including names like Gherenuk, Sardinia, Carro Huacho, etc.

DECIMA CARRERA - 1.200 metros - A las 14.20 horas - 4ª Serie. Table with race results including names like Errata, Flamita, Formidables, etc.

UNDICESIMA CARRERA - 1.200 metros - A las 14.55 horas - 5ª Serie. Table with race results including names like Acular, Konia, Mundial, etc.

DUODECIMA CARRERA - 1.200 metros - 6ª Serie - A las 15.30 horas. Table with race results including names like Lady Yerk, Heliodora, Musical, etc.

DECIMOTERCERA CARRERA - 1.200 metros - 7ª Serie - A las 16.05 horas. Table with race results including names like Mariabelle, Arbitraria, Capotello, etc.

DECIMOCUARTA CARRERA - 1.200 metros - 8ª Serie - A las 16.40 horas. Table with race results including names like Atracción, Destrino, Dolly Pen, etc.

DECIMOQUINTA CARRERA - 1.200 metros - 8ª Serie - A las 17.15 horas. Table with race results including names like Mariabelle, Arbitraria, Capotello, etc.

DECIMOSEXTA CARRERA - 1.200 metros - 8ª Serie - A las 17.50 horas. Table with race results including names like Bismuto, Oleario, Vespucio, etc.

CHIPRIOTA, E. Soto, en 12.5. PETECO, J. Pacheco, en 12.5. LOCA LINDA, L. Salas, en 12.5. MOLINE, E. Guzmán, en 24.5. MELITON, L. Camus y DIABLO FUERTE, E. Soto, en 22.5. FILAMENTO, J. Pacheco, en 25.5. ANGELOLA, aprendiz, en 24.35. READING, aprendiz, en 25.15. INAPRECO, C. Ojeda, en 25. BELMONTE, V. Ubilla, en 25.5. CURIOSILLA, C. Ojeda, en 25. LUZ CLARA, H. Olguin, en 24.45. PRINCIPE RUBIO, I. Sandoval, en 23.35; repitió acom-

pañado de EL SOLITARIO, L. Salas, en 23.35; ganó Principe Rubio por medio cuerpo. FRANCISCA, J. Amestelly, en 24. MOLESE, E. Guzmán, en 24.5. MELITON, L. Camus y DIABLO FUERTE, E. Soto, en 22.5; ganó Meliton por un cuerpo. (Este apronte fue bajado y saliendo del partidor). 500 metros: LA NENA, J. Barrios, en 30. RELAJANTE, A. Salas, y EL LOLO, I. Sandoval, en 30.25. VELOCIDAD, L. Salas, en 30.15. CORZANA, H. Olguin, en 31. FACTURA, E. Soto, en 31. MAE WEST, B. Campos, en 30.25 (mano del Club). TUPAC AMARU, A. Parra, en 30.35. NUCCIO, A. Parra, en 31. ALFARO, J. Amestelly, en 29.35. BLUE BAC, J. Salinas, en 30.35. SIBI, J. Eguren, en 31. ARGELLA, B. Campos, en 30.25. 600 metros: SHELLTOX, I. Sandoval, en 37.15. WIST, J. Amestelly, en 37.15. CORTADOR, C. Silva, en 37.25. MOSQUETERA, J. Eguren, en 38; a voluntad.

NOVENA CARRERA - 1.200 metros - A las 13.55 horas - 3ª Serie. Table with race results including names like Gherenuk, Sardinia, Carro Huacho, etc.

DECIMA CARRERA - 1.200 metros - A las 14.20 horas - 4ª Serie. Table with race results including names like Errata, Flamita, Formidables, etc.

UNDICESIMA CARRERA - 1.200 metros - A las 14.55 horas - 5ª Serie. Table with race results including names like Acular, Konia, Mundial, etc.

DUODECIMA CARRERA - 1.200 metros - 6ª Serie - A las 15.30 horas. Table with race results including names like Lady Yerk, Heliodora, Musical, etc.

DECIMOTERCERA CARRERA - 1.200 metros - 7ª Serie - A las 16.05 horas. Table with race results including names like Mariabelle, Arbitraria, Capotello, etc.

DECIMOCUARTA CARRERA - 1.200 metros - 8ª Serie - A las 16.40 horas. Table with race results including names like Atracción, Destrino, Dolly Pen, etc.

DECIMOQUINTA CARRERA - 1.200 metros - 8ª Serie - A las 17.15 horas. Table with race results including names like Mariabelle, Arbitraria, Capotello, etc.

DECIMOSEXTA CARRERA - 1.200 metros - 8ª Serie - A las 17.50 horas. Table with race results including names like Bismuto, Oleario, Vespucio, etc.

Sociedad Criadores de Caballos F.S. de Carrera y Tattersall S. A. JUNTA GENERAL ORDINARIA DE ACCIONISTAS. Text regarding the annual meeting and registration.

ULTIMA PAGINA DE ESTA EDICION Edición de 28 páginas — Precio: E° 0,30

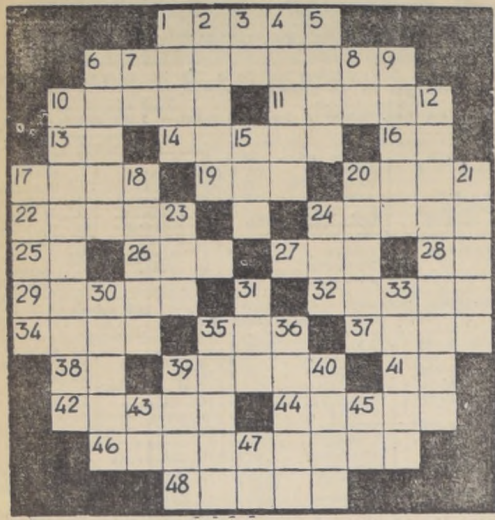

PALABRAS CRUZADAS

- HORIZONTALES
1.- Antepuerta o tapiz.
6.- De figura de botín.
10.- Loco, demente.
11.- Pato, ave palmípeda.
13.- Símbolo químico del radio.
14.- Pinzas que usan los cirujanos para mantener los tejidos separados.
16.- Artículo.
17.- Conoce.
19.- Metal precioso de color amarillo.
20.- Tomar, agarrar.
22.- (Poética) Italiana.
24.- Parte de un canal entre dos esclusas.
25.- Bajo.
26.- Recorra con la vista lo escrito para enterarse de ello.
27.- Manifiesta con movimientos del rostro la alegría.
28.- Trasladaos de un lado a otro.
29.- Caja de madera asegurada con bisagras o candados. (Pl.)
32.- Planta bromeliácea, de fruto en forma de piña.
34.- Cualquier cosa atada (Pl.)
35.- Arbusto de la China (Pl.)
37.- Superior de un monasterio.
38.- Forma de pronombre.
39.- Calzado de punto que cubre desde el pie hasta la rodilla.
41.- Primera y segunda letra del abecedario.
42.- Cierta moneda antigua de Aragón, que valía seis maravedís burgaleses.
44.- Muy pequeña.
46.- Enojado, enfadado.
48.- Uno de los signos del Zodiaco.
VERTICALES
1.- Caudal que lleva la mujer en matrimonio.
2.- Cerro aislado en una llanura.
3.- Adverbio de afirmación.
4.- Muy pequeño.
5.- Pelo suave y rizado de algunos animales.
6.- Labraba la tierra con el arado.
7.- Buenos Aires (siglas).
8.- Entrega.
9.- C. de Ucrania.
10.- Lugar destinado para la oración (Pl.).
12.- Ponia afuera, apartaba.
15.- Cólera enojó.
17.- Un nombre de la agua o pila.
18.- Pronombre.
20.- Polvo proveniente de la desagregación de las rocas.
21.- Caed dando vueltas.
23.- Nombre de una vocal en plural.
24.- Hermana de la madre.
30.- Unir por medio de una aguja y un hilo.
31.- Deseo, necesidad de beber.
33.- Abenico colgado del techo.
35.- Poser una cosa.
36.- Cuatro y tres.
39.- Mueble de madera sostenido por uno o varios pies.
40.- Planta umbelífera, aromática.
43.- Pronombre reflexivo.
45.- Preposición latina que significa a, junto.
47.- Conjunción que denota negación.

RESULTADO DEL PUZZLE



JUAN MARINO



por Leff y Mc Williams

DICK TRACY



por Chester Gould

TARZAN



por Edgar Rice Burroughs

SERVICIO NACIONAL DE SALUD CENTRAL DE ABASTECIMIENTO Propuesta Pública N° 17-66 en plaza. 10.000 MTS. CAÑERIA GALVANIZADA DE 1 1/4" CON COPLAS A

SERVICIO DE PRISIONES PROPUESTAS PUBLICAS DE VIVERES Solicitase propuestas públicas, de acuerdo con las bases de los siguientes artículos, en las cantidades que se indican:

MANZANAS Delicious, Jellow, Newton, Huidobro, por cajones y bolsas de 3 kilos, desde E° 1 c/u. José Pedro Alessandri 927 (ex Macul) a media cuadra de Avenida Grecia.— SE ATIENDE TODOS LOS DIAS.

JEFES DE TALLER DE ALIMENTACION Se cita a los Jefes de Taller de Alimentación de las Escuelas Técnicas Femeninas, a una reunión que se efectuará el LUNES 2 DE MAYO, A LAS 11 HORAS, en la Escuela Técnica Femenina N° 1, AVDA. BDO. O'HIGGINS ESQUINA SANTA ROSA.

BANCO DE CHILE MERCADO LIBRE BANCARIO: Comprador Vendedor Dólar E° 3,770 E° 3,780 Libra " 10,586 " 10,6145 Dólar a futuro 3,84 " 3,85

FUERZA AEREA DE CHILE CONCURSO Llámase a concurso de antecedentes para proveer 4 PLAZAS DE VISITADORAS SOCIALES (GRADO 6°).

AVISO SERVICIO MEDICO NACIONAL DE EMPLEADOS Llámase a Concurso Médico en conformidad a lo establecido en el Reglamento de Concursos Médicos del Servicio Médico Nacional de Empleados, Decreto Supremo N° 212, de 1957, para proveer el cargo que se indica:

COMPANIA OLIVARERA NACIONAL S.A. "CONSA" Junta General Ordinaria de Accionistas Por acuerdo del H. Directorio, citase a Junta General Ordinaria de Accionistas para el 13 de mayo próximo, a las 10 horas, en el Teatro de los RR. PP. Franceses (Almirante Latorre 114), con el objeto de someter a su consideración la Memoria y Balances al 30 de junio de 1964/65 y tratar las demás materias establecidas en el Art. 21 de los Estatutos.

Dé trabajo a los estudiantes ¿Un dactilógrafo a domicilio? ¿Una ayudante que sepa maquina? ¿Un auxiliar de Oficinas? ¿Un mensajero de Bancos? ¿Una ayudante de Caja? ¿Una empacadora o Telefonista? ¿O un trabajo cualquiera que pueda hacer un estudiante? Llame al fono 88286 o al teléfono 84275

PROPUESTA de BUTTER OIL La EMPRESA DE COMERCIO AGRICOLA SOLICITA PROPUESTAS PARA IMPORTACION DE HASTA 500 TONELADAS DE BUTTER OIL. LAS PROPUESTAS SE RECIBIRAN EL 17 DE MAYO DE 1966, A LAS 11 HORAS, EN LA SALA DEL CONSEJO DE LA EMPRESA, Y SERAN ABIERTAS EN PRESENCIA DE LOS INTERESADOS QUE ASISTAN. LAS BASES PUEDEN RETIRARSE EN LA OFICINA DE PARTES, AVDA. BERNARDO O'HIGGINS N.º 1170, 6.º PISO. El Vicepresidente Ejecutivo

COMPANIA CHILENA DE ELECTRICIDAD, LTDA. Pago del Dividendo y Cierre del Registro En conformidad al acuerdo tomado por la Junta General Ordinaria de Accionistas de esta Compañía, verificada el 26 de abril del presente año, se pagará un dividendo de E° 0,06 por cada acción de las clases A y B en dos cuotas de E° 0,04 cada una en los meses de mayo y septiembre.

SOCIEDAD CRIADORES DE CABALLOS F.S. DE CARRERA Y TATTERSALL S.A. LOCAL DE VENTAS: AV CLUB HIPICO 1450-TEL. 94168 HOY SABADO, A LAS 3 P.M. Por orden y liquidación de la Comunidad Sharpe Carte, remataremos en Avenida Club Hípico 1450 todo el plantel de yeguas de dicha Comunidad, provenientes de HARAS BRETAÑA

ESTUFAS REFRIGERADORES 16 MESES PLAZO ARTEFACTOS ELECTRICOS -DISCOS. CREDITOS SAN ANTONIO 282

MUNICIPALIDAD DE ANTOFAGASTA Propuestas Públicas Decreto N.º 28 ILUMINACION ESTADIO REGIONAL ANTOFAGASTA Llámase a Propuestas Públicas a las empresas especializadas en esta notecnia para la iluminación del Estadio Regional de Antofagasta. Bases y antecedentes podrán solicitarse directamente en la Dirección de Obras Municipales, o bien, a la Casilla N.º 670 de Antofagasta, hasta el 18 de mayo próximo. Las propuestas se abrirán en la Sala de la Alcaldía, el 18 de junio de 1966, a las 10 horas, y en presencia de los interesados que lo deseen. Floreal Recabarren Riquelme ALCALDE