

EN TRAGICO ACCIDENTE FALLECIO MONSEÑOR MANUEL LARRAIN

Trágicamente falleció en las últimas horas de la tarde de ayer, en un accidente automovilístico, Monseñor Manuel Larrain Errázuriz, de 66 años de edad, y uno de los más destacados Obispos chilenos.

El trágico accidente se produjo a las 19 horas en la Carretera Longitudinal Sur, a la altura del kilómetro 108 en el cruce Ureta, a dos kilómetros al sur de la localidad de Rosario.

El station-wagon, en que viajaba Monseñor Larrain, conducido por su chofer Erasmo del Carmen Martínez, se estrelló de frente contra una carretela que salió al camino. Instantáneamente murió el prelado chileno, mientras quedaban gravemente

heridos, el chofer Martínez el estudiante puertorriqueño Hugo Rodríguez Ramírez, que también viajaba en el vehículo, y los dos ocupantes de la carretela, José Antonio Añenas Varela y su hijo Luis Alberto, de 14 años, que quedaron solo con lesiones leves.

Tanto los restos de Monseñor Larrain, como los cuatro heridos, fueron trasladados momentos después hasta el Hospital de Renzo, en donde los heridos fueron atendidos y mientras se dejaban en una sala los restos de Monseñor Larrain a la espera de su traslado hasta Talca, sede de su Diócesis.

La noticia del lamentable deceso del prelado chileno fue comunicada al Cardenal Raúl Silva Henríquez por el Gene-

ral Director de Carabineros, Vicente Huerta Celis, durante la comida con que anoche el Presidente Frei agasajó al Mandatario Electo de Colombia, Carlos Lleras Restrepo. La noticia causó consternación entre los 120 invitados que concurrían al agasajo en el Palacio Presidencial.

Monseñor Larrain había regresado sólo la semana recién pasada desde Ecuador, donde concurrió a la Conferencia Episcopal Latinoamericana desarrollada en la ciudad de Baños, de ese país.

Su muerte le sobrevino cuando regresaba a Talca, su Diócesis, después de haber permanecido unos días en la capital.

UN MINUTO DE SILENCIO
El deceso trágico de Mon-

señor Larrain se conoció también anoche en la Cámara de Diputados, la que estaba celebrando una sesión especial.

Inmediatamente el diputado Patricio Hurtado pidió el uso de la palabra, rindiendo un breve, pero emotivo homenaje a la memoria del sacerdote fallecido. Luego de ello, pidió un minuto de silencio en su memoria, lo que hizo toda la Corporación de pie.

MONSEÑOR LARRAIN

Monseñor Larrain era hermano de José Luis Larrain Errázuriz, Secretario Jefe de Comisiones de la Cámara de Diputados.

Monseñor Larrain Errázuriz estaba catalogado como uno (PASA A LA PAGINA 6)

Monseñor Larrain

La muerte de Monseñor Manuel Larrain Errázuriz nos sorprende dolorosamente. Fue durante 30 años una de las figuras más sobresalientes de la Iglesia Chilena, ocupando por muchos años responsabilidades directivas en la Comisión Episcopal de América Latina.

Como sacerdote, deja un ejemplo de consagración a Dios. Su espíritu siempre joven imprime la huella de la fe cristiana en la transformación social de Chile. Su presencia en la Universidad Católica, donde ocupó el cargo de pro Rector; en el Seminario de Santiago, como Director Espiritual; en el Obispado de Talca y en la Acción Católica Chilena donde fue asesor nacional, marca una etapa decisiva en la Historia de la Iglesia de nuestra patria.

Incansable para defender la verdad y la justicia. No temió hacer frente a la renovación interior del catolicismo chileno apoyando sin desfallecer a todos los que querían contribuir con el testimonio de sus vidas a llevar la buena nueva a los que sufren y a los más desheredados.

Su muerte nos entristece profundamente. Sólo nos cabe agradecer a Dios el habernos entregado, con su vida, el testimonio auténtico de una vida llena de amor y esperanza.

O. D. C.

LA NACIÓN

Año L — Santiago de Chile — Jueves 23 de Junio de 1966 — Precio: E° 0,30 — Edic. Aérea: E° 0,35 — N° 17.732

Edición de 30 páginas - En tres secciones	
Crónica, Págs. 1 y 4	Cables, Pág. 12
a 7	Cámara . . . 13 y 17
Política 2	Económicos . . . 13
Redacción 3	Social 19
Gremios 8	Teatros 20 y 21
Provincias 9	Deportes 23 a 23
Bonos 10	Hípica 29
CONCI 11	Magazine 30

TENEMOS UNA MISMA VOCACION DE JUSTICIA, PAZ Y LIBERTAD

El presidente Frei hizo ayer un llamado de unidad a todos los Jefes de Estado de las hermanas naciones del continente. "El pueblo de mi patria —dijo— se siente solidario con los pueblos de Latinoamérica en lucha por perfeccionar la democracia"

Señor Presidente, señores: Para Chile y para el Gobierno es un honor y una satisfacción recibir al Presidente Electo de Colombia. Nuestras dos naciones, unidas por viejos sentimientos de amistad, se encuentran hoy para buscar nuevos caminos de cooperación entre ellas y al servicio de la unidad latinoamericana.

La necesidad de la integración se impone a nuestros países por la dinámica misma de los hechos y sólo hemos tratado de abordarla por la vía del intercambio comercial dejando su proceso entregado a la mayor o menor aptitud de los intereses ya creados que resisten los riesgos de un esfuerzo creativo y audaz.

Sin embargo, falta a mi juicio lo sustancial, una decisión política para crear un proceso integral de unificación. Es esta una responsabilidad que no podemos rehuir.

En América Latina somos esclavos de fórmulas y de estructuras creadas para el siglo XIX, pero inadecuadas para seguir rigiendo en la segunda mitad del siglo XX.

Deberíamos reunirnos los Presidentes para revisar lo que se ha hecho y acordar lo que deba hacerse.

Los técnicos han ya dado una opinión responsable; corresponde ahora adoptar las decisiones políticas que son indelegables.

Primero: la creación de un pequeño grupo de alto nivel que, utilizando la institucionalidad de ALALC, estudie, proyecte y proponga a los Gobiernos, las políticas que deben seguirse en materia de

inversiones regionales en la preparación de proyectos multinacionales, que organicen las negociaciones del área con otras comunidades y desarrolle el itinerario y proyección de las medidas que los gobiernos acuerden.



El presidente coronado Miss Chile, la hermosa Stella Dunnage, que representa a nuestro país en el más importante torneo de belleza del mundo, se encuentra ayer por la prensa radial, escrita y TV, que llegó hasta su domicilio a conocer pormenores de su ahora importante vida. EN EL GRABADO, se muestran algunas de nuestras de una de las artes femeninas que practica con éxito, el bordado.



Después de más de dos horas de conversaciones en el despacho del Presidente Frei, el Jefe de Estado chileno se despidió en la puerta de la Moneda al Mandatario Electo de Colombia, Carlos Lleras Restrepo. EN EL GRABADO, en la puerta de la casa de Gobierno, hasta donde salió a dejarlo.

Integración Latinoamericana, Principal Preocupación de Presidente de Colombia

Una intensa actividad desarrolló ayer el Presidente Electo de Colombia, Carlos Lleras Restrepo, que visita nuestro país en forma oficial durante cuatro días.

Durante dos horas y media se entrevistó en la mañana con el Presidente Frei con el objeto de analizar el lugar, fecha, preparación y temario de la Reunión Continental de Presidentes, así como las metas, plazos y formas de alcanzar la Integración Latinoamericana. La entrevista, no incluida en el programa confeccionado por la Cancillería chilena, se efectuó en el gabinete de trabajo del Presidente Frei. Participaron en ella los asesores del Presidente colombiano, señores Germán Zea Hernández y Misael Pastrana Borrero; el Canciller Gabriel Valdés y funcionarios del Departamento Económico del Ministerio de Relaciones Exteriores.

Como principal acuerdo de esta reunión se determinó crear un grupo de trabajo a cargo del Ministro Gabriel Valdés y de Germán Zea para complementar el estudio de los temas tratados entre ambos Mandatarios.

NUTRIDA AGENDA

Una demostración de la rapidez con que el ilustre visitante se ha movilizó en la capital la constituye la nutrida agenda de entrevistas del día de ayer. Una vez finalizada la reunión con el Primer Mandatario, Lleras Restrepo se dirigió al Palacio Cousiño, donde tiene su residencia oficial. Momentos más tarde se trasladó al Banco Francés e Italiano, con el objeto de asistir a un almuerzo que le ofreció el presidente de esa institución y ex Presidente de la República, Gabriel González Videla. Inmediatamente después regresó al Palacio Cousiño para recibir al Consejo Nacional de Promoción Popular, Sergio Ossa Pretot. Finalizada esta recepción citó a las 17.30 horas a la prensa para dictar una conferencia. A las 20.30 horas se dirigió hasta el Palacio de Gobierno para asistir al banquete ofrecido en su honor por el Presidente de la República.

COMUNICADO OFICIAL

Luego de la entrevista entre ambos Mandatarios en la mañana de ayer la Cancillería entregó a la publicidad el siguiente comunicado oficial:

"Los Presidentes Eduardo Frei y Carlos Lleras se reunieron hoy desde las 10 hasta las 12 horas en la Moneda; asistieron además, el Ministro de Relaciones Gabriel Valdés, los señores Germán Zea Hernández, Misael Pastrana, Antonio Oviedo y asesores del Ministerio.

Se analizaron los siguientes puntos:

- 1.— Lugar, fecha, preparación y temario de la Reunión Continental de Presidentes;
- 2.— Integración Latinoamericana, formas de alcanzarla, metas y plazos.

Se creó un grupo de trabajo a cargo del Ministro Gabriel

Valdés y del señor Germán Zea para complementar el estudio de estos temas, a los cuales se referirán los Presidentes en sus discursos de esta noche."

CONFERENCIA DE PRENSA

Poco después de las 17.30 horas, hizo su aparición en el Salón Blanco del Palacio Cousiño, el Presidente de Colombia acompañado de su comitiva oficial.

Antes que los periodistas representantes de la prensa nacional y extranjera, que en gran número se hicieron presentes en esta oportunidad iniciaron sus preguntas, Lleras Restrepo señaló que esta era una gira de carácter informal y como una aceptación a las invitaciones personales que le cursaron algunos Presidentes amigos de Latinoamérica.

Con gran simplicidad y reposada voz, el Presidente de Colombia contestó a continuación cada una de las preguntas. Preciso que era su conveniencia analizar los problemas comunes que afligen a distintos países del Continente. De estos asuntos simples destacó la aplicación de la Reforma Agraria.

UNION DE CRITERIOS

"La política económica internacional ha sido uno de los temas en que preferentemente coincidimos con el Presidente Frei, desde hace 12 años", señaló. Recordó aquel tiempo en que junto al Mandatario chileno debió formular una política de desarrollo socio-económico para el Continente.

Declaró Lleras Restrepo concederle más importancia a los hechos que se deducen luego de una transformación, que a los postulados mismos. Se refería en especial a los recientes acuerdos del CIES en Washington, que establecieron una serie de reformas a la Carta de la OEA. "Yo creo —dijo— que es primordial que todos los países acepten sus obligaciones de solidaridad. Agregó que las diferencias aparecidas entre EE. UU. y los países latinoamericanos no constituirían —en modo alguno— un retroceso". "Fue una pelea de palabras —dijo—, que ahora debe concretarse en hechos y existen buenas perspectivas para ello".

IGUAL EVOLUCION

La similitud entre el grado de desarrollo de Chile y Colombia hizo señalar a Lleras Restrepo una premisa para el fundamental: "A igualdad de desarrollo, mayor conveniencia de estudiar coordinadamente las formas de acción para un común provecho". Tenemos que integrarnos en todos los campos, agregó, para no efectuar inversiones inútiles.

Añadió que en su reunión con el Presidente Frei, se había estudiado la mayor efectividad de un intercambio. Agregó que la Comisión formada por el señor Zea y el Canciller Valdés analizará en especial lo que ambas naciones producen y precisa, "en Latinoamérica parece que seguimos los mismos objetivos en conjunto". "Yo estimo —añadió— que

(PASA A LA PAGINA 2)

Centenario del Cardenal Caro

Todos los merecidos homenajes que se están tributando en estos días al primer Cardenal chileno, Emiro, Señor José María Caro Rodríguez, con ocasión del centenario de su nacimiento, nos han permitido evocar la memoria de uno de los chilenos más amados de su pueblo, a través de los ciento cincuenta y seis años de vida republicana.

La popularidad del Cardenal Caro Rodríguez era sólo el reconocimiento espontáneo de sus compatriotas, de esa chilenidad que el ilustre purpurado llevaba en lo más íntimo de su ser, y de la cual parecía hacer gala, con suma sencillez, en cada uno de los actos de su larga y laboriosa vida.

El siempre recordado Cardenal de los pobres y obreros era un chileno auténtico, un criollo genuino, cuyo retrato físico y moral se confunde con el de la patria. El Cardenal Caro nunca desmintió su origen campesino. Había nacido en el villorrio de Ciruelos, cerca de Pichilemu, en la provincia de Colchagua, el 23 de junio de 1866, en el seno de una familia modesta, como la de Juan XXIII, nuestro primer purpurado era sencillo y humilde. Desde muy niño, el obrador de la campaña curtió su rostro; y ya entonces cabellero la dureza de la vida, cuando, viandante o camellero, ascendía los cerros escabrosos de la región, camino hacia la escuela, con un pan amasado por su madre, como único sustento para el día.

Más tarde, el ilustrado canónigo tucano don José Ramón Saavedra envió al niño a la capital para que iniciara sus estudios en el Seminario de los pobres. Después, el muchachito frágil, de salud delicada, afrontó la vida rigurosa del Colegio Pío Latino Americano de Roma y la severa disciplina escolar de la Pontificia Universidad Gregoriana, con la energía y el valor indomables del chileno de vieja raigambre campesina.

Sacerdote en 1890 y doctor en teología al año siguiente, gravemente enfermo de tuberculosis, emprendió viaje a su patria (1891) y luego profesó varias cátedras de teología y lenguas muertas en el Seminario de los Santos Angeles Custodios. El mal avanzó tanto que no pudo seguir su labor docente; los médicos le desahucaron, y en el norte buscó un clima seco. Dos años regentó la parroquia de Mamiña, en las montañas de Iquique, donde encontró atmósfera propicia, pero faltaba el agua. Cayeron en sus manos los libros del abate Kneipp, y comenzó a curarse solo, según el sistema del sacerdote alemán. Milagrosamente, según le escuchamos al mismo Cardenal, recobró la salud. El purpurado repetía siempre con gracejo: "Pero Dios sabe lo que hace, y lo que no pueden los hombres lo puede Él". Entonces, decía, comenzó a obrar el Señor y pudo decir con el refrán campesino: "Cuando Dios quiere, con todos vientos llueve; cuando Dios no quiere, los santos no pueden". Tenía la fe robusta de las montañas andinas.

Regresó al Seminario, prosiguió sus clases, y en 1891 volvió al norte; pero ahora como vicario apostólico de Tarapacá. Al año siguiente recibe la plenitud del sacerdocio y es nombrado vicario de cruzado el vicariato del norte. Enseguida, trabaja a la sombra de los chirimoyos en el suave clima de La Serena, cuya diócesis gobierna 13 años; y desde 1939 hasta 1958, ocupa el trono arzobispal de Santiago. Finalmente, Pío XII le otorga la bireta cardenalicia y su personalidad adquiere el prestigio y la popularidad de los viejos patriarcas bíblicos. La nueva dignidad no altera la vida del campesino de Ciruelos; toda su obra tiene el sello inconfundible de su espíritu genuinamente chileno. Le gustaba convivir con los obreros, visitar cárceles y hospitales; en sus pastorales y exhortaciones no había cesado de manifestar que la caridad y la justicia eran los más firmes fundamentos del auténtico catolicismo, el único remedio eficaz contra el comunismo, al cual combatía ardorosamente. Pasaba las vacaciones en su campiña natal, amaba a los niños, fomentó la devoción a la Virgen del Carmen e inició la construcción del Tenorio Volcivo de Maipú. Vibró siempre con las cosas que engrandecían la propia tierra.

Sencillo y sin complicaciones, repetía con frecuencia: "No hay que multiplicar los antes sin necesidad"; le aburrían el protocolo y la burocracia; cuando deseaba hablar con sus vicarios o con cualquier embaucador de la curia, casi nunca los llamaba a su despacho, humildemente iba en busca de ellos a sus oficinas.

Su estampa física era la del viejo campesino de Ciruelos, y aun vestido con la crujiente púrpura, asemejábase a esos cardenales silvestres, cuya hermosura consiste, precisamente, en su simpática y alegre rusticidad.

La personalidad chilénísima del campechano Cardenal José María Caro Rodríguez está definitivamente ausente de su patria terrena desde el 4 de diciembre de 1958; pero sobrevivirá en la historia nacional como el más puro y auténtico ejemplar de la chilenidad.

Fidel Arnedo Bravo.

Feliz Día

En los diarios hay duendes. Quién sino ellos se robaron la última parte de mi artículo del martes? Claro es que con la brevedad salieron ganando muchos lectores.

A quienes quedaron perplejos al leer algo que terminó de repente, los compenso enseguida ofreciéndoles la segunda parte de mi artículo que nada tiene que ver con el anterior y que termina así: ... de los pavos.

En cambio, ahora se le llama solamente el mes de los santos. Como los tres mosqueteros, que eran cuatro, el mes de los santos son dos: Junio y Julio.

Es una vulgaridad llamar a Julio, pero ello tiene su materia en que la fecha es conocida y se reciben regalos y, en especial, muestras de afecto, que es lo que más falta hace en la vida. Iguales contrapartidas benéficas obtienen los Luises, Guillermos, Manueles, Pedros, Pablos, Enriqueys y Carmenes.

Es grave, eso sí, que se lleven todos estos nombres en una misma familia. Se produce un rápido intercambio de regalos y el núcleo familiar queda desfinanciado y lleno de cosas con las que no se sabe qué hacer.

En esos casos, conviene tener nombres raros; pero se produce el fenómeno contrario: nadie sabe cuándo es San Orgulmo, San Aristodemo, o San Máximo. Consejos prácticos: al pr-

mer hijo póngaselo nombre vulgar; pero distinto al del padre. Distribuyáse entre los hijos siguientes nombres también comunes; pero que no se celebren en junio ni julio. Hay muchos. Las Marias, lo mismo que los Carlos, son festejados en otros meses.

Cuando uno está de cumpleaños o de día, amanece feliz, como esperando atenciones de todos y dispuesto también a darlas. Una buena reforma en nuestros hábitos sería amanecer diariamente como si ese fuera el día de uno y también de los demás. Nadie se enojara con nadie. Nos diríamos unos a otros, abrazándonos o estrechándonos los brazos: ¡Feliz día!

Y seríamos felices diariamente. Es injusto que se nos deseje felicidades sólo una vez al año, y que hagamos lo mismo con los demás. Por eso andamos todos furiosos, protestando contra todo.

Haré el experimento. Si alguna vez me encuentro con usted y le deseo un día feliz aunque no se sepa su onomástico, no se extrañe y haga lo mismo con los demás. Verá cómo las irritaciones, tensiones, molestias y malos modales desaparecerán como por encanto.

Feliz día.

(Maximo Severo)

Cartas al Director

PENSION EXIGUA

Señor Director:

Debo referirme nuevamente a una injusticia en materia de "Reajustes de Pensiones" de los FF. CC., según Art. 6, Ley 15.383 de Revalorización. No obstante que el índice oficial fijado para 1966 corresponde al 25,9%, han sido numerosas las pensiones que sólo se reajustaron en un 13%. La revalorización del

"Sector Pasivo" se realiza con base a su similar en retro, de ahí que la empresa modifique la Planeta de Grados, sin más propósito que burlar un derecho de este gremio tan postergado. En consecuencia, se debe rectificar a la parte legal pues se trata de pensiones menores a un sueldo vital, que van año en año retrogradando, hasta terminar en "Pensiones Mínimas". Juan Basias Mellado, carnet: 10.380, Osorno.

El Ahorro y la Planificación Gubernativa

Se ha continuado insistiendo en la baja experimentada por la inflación de los valores bursátiles y en la necesidad en consecuencia de que la población dispusiera de los recursos para hacer frente al pago de los impuestos fis-

cales, como lo hemos afirmado en oportunidades anteriores. Desde estas mismas columnas, se pretende aprovecharse para despertar contra los aportes conativos de las altas rentas, que insisten a cooperar en el financiamiento del gasto social de la

Clase demostrada la falacia de las aseveraciones al examinar desahucadamente las cifras del ahorro en el país por los tres principales sectores que la población dispone de la actualidad para el efecto. En el Banco del Estado, el volumen de dinero depositado a planes de ahorro ascendió a 31 de diciembre de 1965, a 700.000, cinco meses más tarde, el 31 de mayo de 1966, esa cifra se había elevado a 440 millones de escudos, o sea, había experimentado un incremento de

las asociaciones de ahorro y ahorro tuvieron un total de diez durante los primeros cinco meses del año pasado ascendente a 1.000 millones de escudos, en los primeros cinco meses del año pasado este ahorro se elevó a 41,4 millones. Es decir, se registró un al-

mento reciente de los sistemas de ahorro puesto en marcha, que los certificados reajustables emitidos por el Banco Central, para los 14 días hábiles de vigencia de fondos corridos entre el 21 de junio, un total de 1.360. Muestra esta cifra que, en términos de ahorro, se obtienen año tras año más de 200 millones de es-

ta que los sistemas de ahorro y ahorro tuvieron un total de diez durante los primeros cinco meses del año pasado ascendente a 1.000 millones de escudos, en los primeros cinco meses del año pasado este ahorro se elevó a 41,4 millones. Es decir, se registró un al-

P. C. y las Juntas de Vecinos

En un viejo y reiterado informe técnico de su Comisión Política, el Partido Socialista acaba de fijar pautas para la oposición a la ley de las Juntas de Vecinos.

El informe, aunque en su línea gruesa no es nuevo, tiene especial vigencia en estos días en que el "diálogo fraternal" con el Partido Socialista penetra en el terreno privado del dogmatismo leninista-marxista.

La Comisión Política del P.C. reconoce que el partido, en su afán de hacer política de "convivencia pacífica" durante los regímenes de Ibáñez y Alessandri, descuido o no se interesó por interpretar la inquietud creciente de organización y de autopromoción de los sectores marginales y campesinos. Reconoce, en consecuencia, que tanto Frei como el Partido Demócrata Cristiano sí supieron de esos anhelos y necesidades de esa masa popular chilena.

El objetivo de esta verdad manifiesta el informe que sirvió de base a la recién definida forma de oposición a las Juntas de Vecinos, entra en hechos más informativos y comprensibles. Demuestra, con acopio de pruebas captadas por sus órganos de estudios sociológicos y estadísticas, que los proyectos del Gobierno cuentan con el decidido apoyo de pobladores y

Preferencias Aduaneras a Países en Desarrollo

El Ministerio de Cooperación Económica de Alemania Federal ha encontrado a la Comisión de Asesoría Económica de Bremen, la conferencia de un estudio sobre las preferencias aduaneras a favor de los países en desarrollo. En el estudio se investigan las posibilidades y potencial de productos industriales de los países en desarrollo, desde el punto de vista de la tarifa arancelaria de la C.E.E. frente a terceros países, que entrará en vigor el 1º de enero de 1968. ¿A qué países en desarrollo deberá concedérseles el privilegio

Valparaíso han tenido algunas bajas; pero, desde luego, ellas no alcanzan la proporción alarmista que se les quiere adjudicar. En alguna otra oportunidad aclararemos con antecedentes numéricos irrefutables este fenómeno.

En el presente comentario, sólo queremos destacar el hecho evidente de que la gran masa de los ahorrantes se inclina de un modo inequívoco a confiar sus capitales a organismos públicos. No se les lleva a las Bolsas, para invertirlos en acciones de empresas privadas; sino que van a la CORVI, los Bancos Central y del Estado y a las asociaciones de ahorro y préstamo cuya principal característica es la garantía que les otorga el país de la integridad de los depósitos y de que ese dinero será invertido en la finalidad específica de construir viviendas.

Y eso es lo importante, porque está demostrando que la opinión general, la ciudadanía que sabe elegir libremente en quién depositar su confianza, no ha dudado para hacer sus aportes a los organismos gubernamentales. Es lícito concluir, pues, que el pueblo tiene fe en la orientación que el Gobierno imprime a su política económica y, más que eso, desea, generosamente, coadyuvar al financiamiento de los planes oficiales de desarrollo.

Queda de manifiesto que la opinión pública demuestra una preferencia absoluta por la planificación centralizada que el Gobierno actual está aplicando, y que la favorece con su ayuda, muchas veces modesta, pero que, por eso mismo, tiene mayor valor, ya que, con frecuencia significa sacrificio del ahorrante, que se priva de gastar su dinero para ofrecerlo al Gobierno, en un préstamo de rentabilidad monetaria tal vez baja, pero que está llamado a rendir magníficos dividendos sociales y de bienestar general, que la ciudadanía aprea en toda su importancia.

La masa anónima, pero consciente, de la población, ha dicho una palabra categórica en este sentido. Es ésta la lección que se desprende de comparar las cifras que, con propósitos de crítica, se extraen del mercado bursátil, con las tan decidoras y definitivas que arroja el volumen del ahorro nacional para el financiamiento del programa de Gobierno.

P. C. y las Juntas de Vecinos

En un viejo y reiterado informe técnico de su Comisión Política, el Partido Socialista acaba de fijar pautas para la oposición a la ley de las Juntas de Vecinos.

El informe, aunque en su línea gruesa no es nuevo, tiene especial vigencia en estos días en que el "diálogo fraternal" con el Partido Socialista penetra en el terreno privado del dogmatismo leninista-marxista.

La Comisión Política del P.C. reconoce que el partido, en su afán de hacer política de "convivencia pacífica" durante los regímenes de Ibáñez y Alessandri, descuido o no se interesó por interpretar la inquietud creciente de organización y de autopromoción de los sectores marginales y campesinos. Reconoce, en consecuencia, que tanto Frei como el Partido Demócrata Cristiano sí supieron de esos anhelos y necesidades de esa masa popular chilena.

El objetivo de esta verdad manifiesta el informe que sirvió de base a la recién definida forma de oposición a las Juntas de Vecinos, entra en hechos más informativos y comprensibles. Demuestra, con acopio de pruebas captadas por sus órganos de estudios sociológicos y estadísticas, que los proyectos del Gobierno cuentan con el decidido apoyo de pobladores y

Preferencias Aduaneras a Países en Desarrollo

El Ministerio de Cooperación Económica de Alemania Federal ha encontrado a la Comisión de Asesoría Económica de Bremen, la conferencia de un estudio sobre las preferencias aduaneras a favor de los países en desarrollo. En el estudio se investigan las posibilidades y potencial de productos industriales de los países en desarrollo, desde el punto de vista de la tarifa arancelaria de la C.E.E. frente a terceros países, que entrará en vigor el 1º de enero de 1968. ¿A qué países en desarrollo deberá concedérseles el privilegio

El Milagro del Desierto

El nombre de Israel evoca en nosotros generalmente las imágenes de la Ciudad Santa, de las colinas de Judea, de la modernísima metrópoli de Tel Aviv, junto a las aguas azules del Mediterráneo, y el paisaje de Galilea, con el legendario lago Tiberíades. Sin embargo, estas regiones tan conocidas sólo constituyen poco más de la mitad del territorio de lo que hoy es Israel. Toda la parte sur del país está formada por una región árida que en hebreo lleva el nombre de Neguev, palabra que deriva de un verbo que significa "secar", y que define bien esta región desierta, rocosa y cálida. El Neguev abarca aproximadamente unos 8.300 Km². Es decir, tiene casi el tamaño de nuestra provincia de Colchagua, y representa el 40% de la superficie total del territorio de Israel, que posee poco más de 20 mil km².

U Thant y el Conflicto de Vietnam

En julio de este año, el Secretario General de las Naciones Unidas, U Thant, hará una extensa gira por Europa. En septiembre, irá a Rusia. Nadie duda que el terrible conflicto de Vietnam, estará presente en todas sus conversaciones con los dirigentes europeos.

La preocupación del señor U Thant por este grave problema ha sido siempre muy grande, debido a que puede conducir a una guerra generalizada en el continente asiático, como lo expresó con toda claridad el senador Mike Mansfield, líder de la mayoría demócrata en el Senado norteamericano, en su informe del 9 de enero de este año. Y nadie puede ignorar que tal guerra puede, a su vez, convertirse en un conflicto mundial.

Este mismo temor fue expresado por el Premier británico, Harold Wilson, en su discurso en la Cámara de los Comunes, el 8 de febrero. Dijo en esa oportunidad el líder inglés: "Existe el grave peligro de que Vietnam pueda con-

vertirse en una guerra de tierra de mayores proporciones y, posiblemente, en algo peor."

Por su parte, el General De Gaulle nunca ha ocultado su preocupación por este problema, cuya solución está, según su opinión, en las vías de la negociación y de la diplomacia, internacionalizando la región bajo la garantía de naciones neutrales. En su conferencia de prensa del 7 de abril, U Thant apoyó estos puntos de vista, expresando que Estados Unidos y China comunista debían constituirse en garantes de un Vietnam neutral y unido.

Hablando a principios de este mes ante la Convención Anual de los Trabajadores Unidos del Vestuario, el Secretario General de las Naciones Unidas opinó que "si empeora la guerra en Vietnam, su justificación como enfrentamiento de ideologías se volvería cada vez más falaz, ya que los mismos principios democráticos que ambas partes consideran que están en juego en esa región, son las víctimas de la guerra".

"Veinte años de ingerencia exterior y la presencia de una serie de ejércitos extranjeros—siguió diciendo U Thant— han afectado tan profundamente la vida política vietnamita, que parece ilusorio describirla como una pugna entre el comunismo y la democracia liberal". En su opinión, la única ideología que tal vez quede para un creciente número de pobladores del país, es la pasión por la identidad y la supervivencia nacionales.

Es de esperar que los líderes del mundo escuchen las palabras de paz del Secretario General de las Naciones Unidas y se convengan que es este organismo el más adecuado instrumento para resolver el conflicto e impedir que alcance proyecciones más amplias. Así lo ha entendido el Sumo Pontífice al proponer que sea la ONU la que organice las gestiones de arreglo.

Aunque muy poco mayor que nuestra provincia de Magallanes, en Vietnam se está jugando, sin duda, el destino de la paz.

El Problema Demográfico de América Latina

— Ingenieros lo tratarán en Santiago —

La conclusión a que llegó el análisis hecho por la Federación Interamericana de la Construcción, durante su reciente convención en México, es alarmante. Las características comunes del problema en todas las naciones son: Un crecimiento de la necesidad de viviendas muy superior a la tasa de producción de las mismas.

Un déficit de arrastre de proporciones gigantescas en relación con la capacidad de producción. Un creciente desplazamiento de la población rural hacia las ciudades. La aparición de sectores marginales en las grandes ciudades, formados por viviendas improvisadas y precarias de toda clase de servicios. Insuficiencia de capacidad de pago en todos los estratos laborales, especialmente en los más bajos.

El problema se acentúa más si se toma en cuenta el ingente crecimiento demográfico de América Latina y la progresiva emigración de los habitantes del campo a la ciudad, problema que, en mayor o menor grado, resiente todos los países.

Una prueba de la dramática expansión demográfica en Latinoamérica fue el incremento demográfico del decenio 1950-1960, que estuvo considerado como el más acelerado de todo el mundo.

La tasa anual del incremento llegó a cerca de 2% en la región, en comparación con la tasa mundial general de 1,5%.

En México la desproporción entre el número actual de nuestras viviendas y el aumento anual de población, sumada a la concentración de la población en las ciudades y en las zonas industriales aledañas, son factores que agravan el problema habitacional.

Es indispensable la descentralización de las industrias, pues de acuerdo con el último censo industrial, en el Distrito Federal se ubica el 37% del total de fábricas del país.

El Congreso acordó que para el bienestar común y dada la magnitud del problema se requiera la formulación, en cada país, de un bien coordinado y congruente programa nacional en materia de vivienda, orientado por una autoridad central que valore los recursos y estimule los más variados esfuerzos tanto de la organización pública como de las industrias privadas.

CONGRESO EN SANTIAGO

El problema viene siendo prolijamente examinado a escala continental. Está decidido que los aspectos básicos de las viviendas urba-

nas y rurales serán tratados durante el 5º Congreso Interamericano del Consejo Directivo de la Federación Interamericana de la Industria de la Construcción, que tendrá lugar del 10 al 15 de octubre próximo en Santiago de Chile.

El Presidente de la Cámara de la Construcción, Leandro Rovirosa, quien recedirá a esta capital procedente de Panamá, donde asistió a la 8ª Reunión del Mencionado Congreso, dijo que el tema que se tratará será "La vivienda como problema de interés social". De gran importancia calificó al Congreso debido a que en América Latina existe un déficit de 15 millones de viviendas, que a medida que pasa el tiempo se agrava más. La causa es el hecho de que solamente se construye un promedio de 400 mil habitaciones al año.

Para evitar que aumente la carencia de 15 millones de viviendas, es necesario construir cuando menos un millón de nuevas habitaciones más anualmente. México, en particular, necesita estudiar el problema de la rehabilitación de la vivienda en virtud de que hay miles de casas que no corresponden a la más elemental dignidad humana, ni reúnen características de higiene.

Raúl Velasco R.

Enseñanza Humana

equivalentes a algo menor que la provincia de Valdivia.

Cuando la decisión de las Naciones Unidas asignó al nuevo Estado esta parte del país, pocos pensaron que la convertiría en algo provechoso, pues durante siglos ninguna civilización había florecido en tales tierras. Pero había una esperanza que llamaba desde el pasado: excavaciones arqueológicas demostraban que alguna vez en la historia una civilización agrícola había podido emerger en ese desierto, la de los Nabateos, aunque los restos de complicadas obras de ingeniería para el aprovechamiento del agua escasa demostraban que su vida no había sido fácil. Pero lo que había sido posible hace dos mil años, ¿por qué no podría serlo ahora, con la ayuda de la técnica moderna?

Y fue posible, a pesar de todas las dificultades. El Neguev cuenta ahora con más

de 70 poblaciones rurales, con sus respectivos campos de cultivo. El agua se trae del río Yarkon, por medio de una imponente red de tuberías; se han construido represas para almacenar el agua de las lluvias y se ensayan actualmente en el Neguev septentrional, diversos métodos para conservar la de los torrentes.

Nuevas industrias se han fundado. La capital es Beerseba, que cuenta con más de 20 mil habitantes, después de haber tenido sólo unos centenares. El puerto de Eilat, en el extremo sur, tendrá pronto unos 10 mil habitantes, surgiendo de lo que antes eran unas pocas chozas.

Bueno es recordar el milagro del Neguev, ahora que pronto nos visitará el Presidente de Israel, Shimon Peres, como dijo Arniegas, "cosas buenas que han hecho las manos duras del judío, allí donde aparecía agazapado el tao y muerta la caricia".

Enseñanza Humana

Nuestra juventud, no sólo la de Chile, o de América, sino la del mundo entero vive en una época de crisis. Negarlo sería cerrar los ojos. Si en algo pudieramos elogiar la nuestra, sería en que aquí el problema parece ser menor, pero también existe. El problema confluye de numerosas causas, y es difícilísimo de solucionar. Se trata en síntesis de que la juventud de ahora goza de una libertad que debería ir aparejada (esto, hipotéticamente) de una "madurez precoz". Pero las etapas biológicas no se pueden anticipar. Y es la "libertad precoz" la que coincide con la "inmadurez", en algunos casos atolladora.

El problema no es que se tenga libertad, sino el uso que de ella se haga. La juventud norteamericana, por ambiente cultural, y en algunos casos por frialdad de temperamento, muestra un mayor sosiego, quizá aparente. No hay que olvidar que es la patria de los "beatniks", que trata de superar la vieja madre "inglesa". Por lo menos, vanquise son los readores de lo que se llamó "gentleman's agreement". Un acuerdo tácito, por el cual padres e hijos no se entrometerán en sus respectivos

problemas. Y claro que no es un síntoma general, pero también estas tentativas de independencia mutua se están introduciendo entre nosotros. Hubo una orientación educativa, que en más de algo habría que corregir, con la imitación servil de modelos pedagógicos ajenos. Se quiere que el niño forme su personalidad. Pero esto no consiste en abandonarlo a su propia suerte, en dejarle sin brújula ni derrotero. Malo es el sistema antiguo, de la férula esclavizante. Malo también, el abandono. Maestros, padres, no deben ser dictadores, sino orientadores de las tempranas decisiones. Porque conceder una libertad precoz tiene con el preciso sentido de responsabilidad.

¿Rafes de la crisis juvenil? Un árbol frondoso de causas. Superpoblación, miseria, hogares estrechos en las poblaciones que empujan a la calle, a la pandilla. En el alto extremo social, incitaciones, curiosidad, disponibilidad de dinero y de ocasiones. Precisamente, lo contrario.

¿Remedios posibles? Se atribuye igual importancia a la profundización de conocimientos como a la tarea de forjar el carácter, de crear un sentido humano? Esta falta se da en todos los medios culturales. En salones de extrema derecha oímos que en el cielo habrán también sus categorías, encontrándose ellos en primer plano. Sofocles de círculos cerrados. Entre extremistas rojos, en accesos de franqueza admiten que "eliminar" a los desviacionistas no es nada, siempre que sea en nombre de una hipotética sociedad futura.

¿Y esto por qué? La formación del carácter, el sentido humano, o de amor al prójimo, son en la escuela "excepciones personales". No existen una cátedra, un profesor, un plan pedagógico que los incline a ello, a hacer realidad en la vida esos ideales. El niño, mucho más que es un teorema de Pitágoras, necesita de una práctica demostración de la solidaridad humana. Junto con rastrear el origen de la vida en los protozoos, necesitan descubrir que en cada ser humano, por más modesto y desvalido que fuere, hay una identidad esencial, igual a él, con sus idénticos derechos.

Paralela a la libertad juvenil tiene que venir una enseñanza con profundo contenido social. Con insustituible ingrediente humano.

LA REFORMA AGRARIA GARANTIZA FUTURO DE LOS HORTICULTORES

RAFAEL MORENO ENVIO NOTA A LOS PRODUCTORES

La importancia que para el país tiene la producción hortícola y la preeminencia que los organismos estatales relacionados le están dando, quedó resesada en una carta que el Vicepresidente de la Corporación de la Reforma Agraria, Rafael Moreno, envió a las directivas de las Cooperativas "Agrícola Horticola Limitada" y "Agrícola Horchá Coop. Limitada".

La nota del alto ejecutivo de CORA tuvo su origen en una serie de consultas que se veían formulando por los horticultores respecto del tratamiento que esa actividad agrícola

recibiría en el proceso de Reforma Agraria que se está desarrollando, y una vez que se promulgue la nueva ley. Moreno señala que el criterio de la Corporación en materia de expropiaciones agrícolas se ha "ajustado estrictamente a las causales establecidas en la legislación vigente, en la cual el objetivo fundamental ha sido la expropiación de las tierras que se encuentran abandonadas o mal trabajadas por sus propietarios".

Actualmente estas disposiciones legales están vigentes desde 1963, y en cuanto a la nueva ley, el Vicepresidente de CORA asegura en su carta que el Reglamento correspondiente contemplará "garantías claras para el arrendatario al extender los plazos del arrendamiento, al mismo tiempo que se otorgan las seguridades de una buena explotación, así como de la conservación y aprovechamiento pleno de la tierra objeto de este arrendamiento".



JUAN GOÑI VIAJO AYER A LONDRES

Con el objeto de asistir al Congreso de la Federación Internacional de Fútbol, FIFA, de la que es vicepresidente, ayer viajó a Londres el presidente de la Federación de Fútbol de Chile y Director de LA NACION, Juan Goñi.

Exposición de Carlos Hermosilla. Hoy se inaugura en el local del Instituto Chileno Socio Cultural la exposición de grabados del artista Carlos Hermosilla Álvarez. Esta muestra estará abierta en el local de la calle Cochrane N° 205, hasta el 30 del presente.

Exposición de Luis Guzmán Reyes. En el Instituto Chileno Norteamericano de Cultura, se efectuará una exposición de cerámicas de Luis Guzmán Reyes. La muestra estará abierta hasta el 30 de julio, de 10 a 13 y de 16 a 20.30 horas.

Conferencia de Poeta Frances. Hoy, a las 19 horas, en la Sala Valentín Letelier, Huérfanos N° 1117, tercer piso, se efectuará una conferencia del poeta francés Pierre Emmanuel, autor de las obras "Tumba de Orfeo, Días de Cólera, El Poeta Loco y otros poemas". La conferencia, en francés, versará sobre "El Lector y el poeta".

Exposición de Música Pintada. En el Instituto Chileno Italiano de Cultura, se efectuará una exposición de música pintada de Ettore Rognoni sobre el tema "La música pintada". El acto tendrá lugar en Huérfanos N° 1117, a las 19 horas.

Teatro del Callejón. El Club del Teatro del Callejón, estrenará mañana una obra: "La noche de los asesinos", del dramaturgo francés José Triana. El estreno se efectuará en la pequeña sala del Teatro del Callejón en Mac Iver N° 177.

Exposición de Edmundo Campos. En la sala de la Universidad de Chile, Avda. Bernardo O'Higgins esquina Arturo Prat, se está desarrollando una exposición del pintor Edmundo Campos.

Exposición de Pintura Cray 1966. En el Museo de Arte Contemporáneo de Quinta Normal se exhibe una exposición de las obras seleccionadas en el Concurso de Pinturas Cray 1966. La muestra permanecerá abierta hasta el 3 de julio.

Exposición de Luis Tortero. El pintor Luis Tortero mantiene abierta una exposición de 30 trabajos al óleo en la sala Universitaria de Concepción. Próximamente Tortero realizará otra muestra de obras a la ciudad de Linares.

TENEMOS UNA MISMA... (De la Primera Pág.)



para Colombia y América, es que me atrevo a formular un llamado para que junto con los Presidentes de las naciones...

ten posibilidades y necesidad de introducir cambios. Como adoptar medidas de complementación económica entre los países latinoamericanos y los Estados Unidos.

En la reunión de Presidentes de los países de América Latina y el Caribe, se acordó un llamado para que...

durante la recepción de gala ofrecida por el Presidente Frei al Presidente Electo de Colombia, Carlos Lleras Restrepo, conversan animadamente, el Presidente Lleras, con su colega Eduardo Frei y el Asesor Político del Presidente de la República, y presidente del Consejo de la Empresa Periodística LA NACION, Jorge Cash.

Renuevo a Ud., Excelentísimo señor Presidente, la expresión de los sentimientos de gratitud de mis compañeros y los míos propios por la hospitalidad cordialísima que nos está brindando la nación chilena.



Invitados por Panagra para conocer la nueva ruta de combinación con Pan American en vuelo sin escala desde Lima a Los Angeles, California, partió un grupo de periodistas de los órganos informativos de la capital y autoridades locales.

PROBLEMAS DE PRODUCCION ESTUDIARON GOBIERNO Y SFF

Los más importantes temas económicos que preocupan en la actualidad a la industria chilena fueron tratados por la Directiva de la Sociedad de Fomento Fabril con el Ministro de Economía, Domingo Santa María, durante una reunión realizada en el Gabinete del Ministro, efectuado ayer y que se prolongó por espacio de dos horas.

CONVENIOS DEL COBRE. Se hizo un estudio en relación con la puesta en marcha de los Convenios del Cobre con el objeto de determinar su incidencia en el aumento de adquisiciones de productos industriales.

PROBLEMAS DE LAS INDUSTRIAS DEL SUR. El Sr. Heilmann informó detalladamente al señor Santa María sobre la jira al sur que realizaron la semana pasada Ejecutivos de la SFF y de la CORFO.

MODIFICACIONES TRIBUTARIAS. La SFF, representó al Ministro la urgencia que existe de que se impulse un proyecto de ley destinado a modificar la legislación tributaria vigente.

REUNIONES PERIODICAS. Finalmente se acordó celebrar reuniones entre la Directiva de la SFF y el Secretario de Estado, dos veces al mes, el primer y tercer jueves, a las 9.30 horas. La primera se realizará el 7 de julio.

En la reunión de Presidentes de los países de América Latina y el Caribe, se acordó un llamado para que...

durante la recepción de gala ofrecida por el Presidente Frei al Presidente Electo de Colombia, Carlos Lleras Restrepo, conversan animadamente, el Presidente Lleras, con su colega Eduardo Frei y el Asesor Político del Presidente de la República, y presidente del Consejo de la Empresa Periodística LA NACION, Jorge Cash.

Renuevo a Ud., Excelentísimo señor Presidente, la expresión de los sentimientos de gratitud de mis compañeros y los míos propios por la hospitalidad cordialísima que nos está brindando la nación chilena.

Advertisement for Bendix washing machines and other household appliances. Includes text: 'GRANDES FACILIDADES', 'LAVADORAS BENDIX', 'AHUMADA 254 Local 11 ECHEVERS 215 (V. del Mar)', 'ANTIVERO'. Images of various appliances like juicers, blenders, and mixers.

GREMIOS - CONFLICTOS - TRABAJO - CAMPESINOS - SEGURIDAD SOCIAL

Seguro Obligatorio Contra Riesgos es de gran beneficio para la comunidad

La Comisión Médico-Social de la Cámara despachó totalmente el proyecto de ley del Ejecutivo sobre accidentes del trabajo y enfermedades profesionales, el que ha sido considerado de gran beneficio para la comunidad.

El proyecto está destinado a innovar la legislación vigente respecto de los accidentes del trabajo y enfermedades profesionales, al establecer seguro obligatorio contra estos riesgos. En la actualidad éstos son de la total responsabilidad del empleador.

Como consecuencia de esto, se reemplaza en la ley la teoría de la responsabilidad objetiva por la de solidaridad nacional, que obliga a la comunidad a la indemnización de estos riesgos.

Esto significa que esto se convierte en un seguro social, lo cual importará que en el futuro toda la masa trabajadora del país, incluso los que

desarrollan labores independientes, y los que están estudiando o perfeccionándose para el trabajo, quedarán amparados contra estos riesgos.

Otra novedad de esta legislación es el hecho de que está estructurada sobre el principio de la "unidad del sistema de seguro social", que consiste en la existencia de un solo sistema de seguridad social, que se aplica por igual a toda la comunidad, aun cuando, operativamente, haya multiplicidad de organismos administradores.

ADMINISTRACION

Sobre el particular, el proyecto entrega la administración de este seguro al Servicio Nacional de Salud, al Servicio Nacional de Previsión, a las Mutualidades de Empleados, y, en ciertos casos, a las propias empresas que puedan establecer el sistema de seguro, y a organismos intermedios o de

se. Por ejemplo, sindicatos o cooperativas que, por administración delegada, puedan realizar las funciones de organismos administradores.

La administración del Seguro quedará en manos del Servicio Nacional de Salud, hablando en forma institucional, y en los demás organismos nombrados, en lo que se refiere a la administración operativa.

FINANCIAMIENTO

El financiamiento de este seguro se hará sobre la base de una prima única de 3,5% de las remuneraciones, que puede variar de acuerdo a la situación de la empresa, en lo relativo a los sistemas de prevención que rijan en cada una de ellas. Esta prima puede aumentarse hasta un 7%, de acuerdo a la situación de la empresa. Si ésta ofrece deficiencias en los sistemas puede pagar la prima más alta; pero

ofrece buenas condiciones, pagar una más baja, cuyo mínimo será de 1,5%. Las medidas de seguridad involucran los rubros higiene y seguridad industrial.

FUSION DE LOS SERVICIOS

El proyecto establece la fusión de la Caja de Accidentes del Trabajo con el Servicio Nacional de Salud y el de Seguro Social. Se consulta, además, el traspaso de una sección del Servicio de Minas de la Caja de Accidentes del Trabajo y Enfermedades Profesionales en concordancia con la unidad del sistema ya mencionado.

BENEFICIOS

El proyecto en discusión en el Parlamento considera, entre otros, los siguientes beneficios:

Montepío para las viudas y huérfanos de los trabajadores por accidentes del trabajo o enfermedades profesionales; cuota mortuoria en caso de fallecimiento del pensionado; aumento de la pensión que puede llegar hasta un 140% del sueldo base en caso de gran invalidez; otorgamiento



Con el Ministro del Trabajo se entrevistó la directiva de la Federación de la Industria Química Farmacéutica, presidida por Mario Segura, para representar su inquietud por la actitud asumida por la parte patronal, la cual no ha cumplido el pago del salario mínimo obrero en sus establecimientos. El secretario de Estado subrogante, Jaime Castillo, les expresó que estudiaría la legalidad o ilegalidad de la Comisión Mixta que fija salarios mínimos para trabajadores, legalidad que es objetada por los empresarios de la Industria Química Farmacéutica. EN EL GRABADO, Mario Segura, presidente de la Federación del ramo, rodeado de compañeros, a la salida del despacho ministerial.



CONFERENCIA DE PRENSA DE JEFES DE SERVICIOS DE BIENESTAR. — Los jefes de Servicios de Bienestar de diversos organismos fiscales, semifiscales y autónomos, explicaron ayer, en conferencia de prensa, los alcances y repercusiones de los nuevos roles de honorarios, fijados unilateralmente por el Colegio Médico de Chile. EN EL GRABADO, aparecen los jefes de Bienestar de Tesorería, CORVI, Obras Públicas, LAN y ECA.

SERVICIOS DE BIENESTAR SEÑALAN ILEGALIDAD DEL ROL DE HONORARIOS EN SISTEMAS DE LIBRE ELECCIÓN

Conferencia de prensa, para explicar el criterio sustentado por el Comité de Jefes de Servicios de Bienestar de la Administración Fiscal, Semifiscal y Autónoma, dieron ayer los dirigentes Rubén Aguilar de CORVI, Jorge Maldonado, de ECA; Mario Insuñilla, de Tesorería; Hector Godoy, de Contraloría; Raquel Castellblanco, de OO.PP. y Otto Fernández, de LAN. Entre las materias más importantes analizadas por los gremialistas, destacan las referencias formuladas en torno a lo que ellos califican de "intransigencia del Colegio Médico para reconsiderar el acuerdo que alza las tarifas de dichos profesionales", ilegalidad del Rol de Honorarios para los sistemas de Libre Elección, en atención al Dictamen de la Contraloría, N.º 43118, ratificado posteriormente por la Superintendencia de Seguridad Social. También, los dirigentes denunciaron el Rol de Honorarios de todos los Servicios de Bienestar, respecto del problema planteado, señalando que la decisión del Colegio Médico es unilateral al aplicar el referido Rol de Honorarios.

El objeto de fijar rígidamente su posición, los gremialistas emitieron una declaración que expresa en su parte principal:

19.—Que al comparar, el valor de las prestaciones médicas fijadas por el ARANCEL vigente con el ROL DE HONORARIOS, se establece porcentajes de alza, respecto de diciembre de 1965, que oscilan entre un 100 y un 400% de incremento;

20.—Que, teniendo presente que se trataba de una nueva modalidad que no se atiene en todo al régimen de ARANCEL MEDICO, establecido por Decreto 659, los Servicios de Bienestar, hicieron la consulta pertinente a la Contraloría General de la República, a fin de que por medio de un Dictamen ese Organismo Contralor, fijara la legalidad del procedimiento impuesto por el Colegio Médico.

En efecto, el art. 409 del Decreto 659, de 1955, a la letra dice:

"A contar desde el 1º de enero de cada año, los valores mínimos señalados en el presente arancel se aumentarán en el porcentaje que fije el Banco Central respectivo al aumento del costo de la vida en el año inmediatamente anterior", y que como es de todos conocidos para el presente año fue de un 25,9%.

Con fecha 11 de junio de 1966, el señor Contralor General de la República en su Dictamen N.º 43118 establecido, en sus conclusiones:

"Considerando que anteceden, la Contraloría General informa a Ud. que no puede aplicarse en los Servicios de Bienestar de los organismos públicos, en carácter de obligatorio, el Rol de Honorarios para Sistema de Libre Elección, que aprueba el Colegio Médico de Chile, por Decreto de 11 de enero de 1966, ya que ese rol no se conforma a las disposiciones de la letra c), del art. 99 de la Ley N.º 2263, de 1955, del ex Ministerio de Salud Pública y Previsión Social".

21.—Que los Servicios de Bienestar, han estado cancelando las prestaciones médicas, desde enero del presente año y hasta la fecha sobre la base estrictamente legal, de reajustar el ARANCEL MEDICO sólo en 25,9% respecto de los valores de 1965.

Ahora bien, consultada la Superintendencia de Seguridad Social por el Colegio Médico de Chile, sobre la materia, este Organismo al cual compete por Ley la fiscaliza-

ción de los Servicios de Bienestar, contestó por oficio N.º 1242 de 16 de junio en curso textualmente:

"Que el llamado Rol de Honorarios fijado por un acuerdo del Colegio Médico de Chile, carece de eficacia jurídica y que, en consecuencia, no obliga ni puede obligar a los Servicios de Bienestar, que no se sometieron a lo establecido por el Colegio en el mencionado ROL DE HONORARIOS. Es más, convenios vigentes entre cada profesional y el respectivo Servicio".

4.0.—Que es de público conocimiento que el Colegio Médico de Chile ha impartido reiteradas instrucciones a sus miembros ordenando la suspensión de toda clase de atenciones a los Servicios de Bienestar que no se sometieron a lo establecido por el Colegio en el mencionado ROL DE HONORARIOS. Es más, en sus últimas instrucciones a sus colegiados, el Consejo Regional Santiago - O'Higgins, les ha prohibido aceptar órdenes o bonos de los Servicios de Bienestar, ha caducado todos los convenios realizados con nuestras instituciones aun cuando éstos se ajustaran a los Honorarios fijados por el ROL.

Los profesionales, dada la presión ejercida por su Colegio y ante la eventualidad de verse severamente sancionados, suspendieron las atenciones a los imponentes de dichos Servicios en una proporción estimada en 90%. Conocido el dictamen de la Superintendencia de Seguridad Social, la Comisión por parte de los profesionales ha aumentado paulatinamente de tal forma la situación de extrema precariedad que se está superando.

Los dirigentes de los Servicios de Bienestar, en un comunicado de prensa, expresaron su satisfacción por el dictamen de la Contraloría y la Superintendencia de Seguridad Social, y se comprometieron a continuar trabajando en la defensa de los intereses de la comunidad.

Los profesionales, dada la presión ejercida por su Colegio y ante la eventualidad de verse severamente sancionados, suspendieron las atenciones a los imponentes de dichos Servicios en una proporción estimada en 90%. Conocido el dictamen de la Superintendencia de Seguridad Social, la Comisión por parte de los profesionales ha aumentado paulatinamente de tal forma la situación de extrema precariedad que se está superando.

Campesinos de fundo "Las Pataguas" conformes con acta de avenimiento

Dirigentes del Comité Campesino del fundo Las Pataguas desmintieron, en declaración entregada ayer a la publicidad, las informaciones aparecidas en algunos matutinos respecto a su presunta disconformidad con las actuaciones del delegado de la UCO Luis Montero en las negociaciones del pliego colectivo presentado a la parte patronal del predio.

En el desmentido, los dirigentes rechazan las afirmaciones de los citados matutinos, señalando que "la publi-

cación de los diarios carece de veracidad ya que en las conversaciones que se aluden entre jóvenes del Movimiento Juventud pro Reforma Agraria, de Valdivia de Paine, y los dirigentes del fundo Las Pataguas no se ha expresado jamás que hubiere disconformidad o reclamaciones de la directiva campesina, por la forma en que fue firmada el acta de avenimiento entre las partes, y con la mediación del delegado de la UCO".

Declaran, asimismo, que el Comité y los trabajadores "jamás han declarado, ni aun pensado, que el acta de avenimiento les hubiere disminuido en sus peticiones, puesto que están conscientes que un salario en dinero efectivo de \$ 5,35 diario, media cadera de trigo de excelente calidad, un talaje de muy buena calidad; un kilo de harina diario; una botificación anual de porotos y otras regalías; posiblemente no haya otra en el departamento, y aun en muy pocas partes del país".

Firman la declaración, la Directiva del Comité Campesino del Fundo Las Pataguas.

DIJO ROBERTO LEON ALQUINTA: SE HARAN CUMPLIR DISPOSICIONES EN FAVOR DE CHOFERES DE LOCOMOCION

Dirigentes de la Federación de Choferes de la locomoción colectiva particular solicitaron al Vicepresidente de la Caja de Empleados Particulares que impartieran órdenes para que los empresarios cumplan con las disposiciones de los decretos N.ºs 245 y 188 que se refieren al control de las impositiciones y obligación de hacer contrataciones de servicios en los formularios establecidos por la Caja.

Los dirigentes sindicales concurrirán el día viernes a las 10 horas a la oficina del Vicepresidente luezo de finalizar un ampliado nacional gremio en el que se tomaron importantes acuerdos sobre esta materia.

Participaron en la entrevista con el Vicepresidente de la Caja los dirigentes: Carlos Ibáñez King, Jorge Tuma y Adrián Silva, quienes fueron acompañados por los representantes de Puerto Montt, Ricardo Colasini Simomneti; de Osorno, Jaime Campisio; Celso Catalán, de Valdivia; Juan Silva, de Valdivia; Pedro Salort Castillo, Luis Quezada y José González, de Temuco; Luis Jara Illanes, de Antofagasta; Arnoldo Flores, de Iquique y Orlando Sepúlveda, de Arica.

En esta oportunidad los dirigentes nacionales de los choferes expusieron al Vicepresidente de la Caja que los empresarios burlaban estas leyes, especialmente en lo que concierne a los turnos de ocho horas y pago directo de la asignación familiar.

Roberto León Leon manifestó que la situación expuesta le había preocupado desde que asumió el cargo, por lo que se habían adoptado ya diversas medidas de fiscalización. No obstante, declaró que aceptaba

Primer Congreso Latinoamericano de Tripulantes se inaugura hoy

Hoy jueves será inaugurado en Valparaíso el Primer Congreso Latinoamericano de Tripulantes, que en sí constituye el más serio esfuerzo gremial de los trabajadores de las Marinas Mercantes de nuestro continente que aspiran a una férrea unión en torno a los fundamentos de la integración de América Latina.

Han sido invitados en forma especial a la ceremonia de clausura de este torneo el Presidente de la República, los Ministros de Relaciones Exteriores y del Trabajo, embajadores latinoamericanos destacados en el país y personaleros de organismos internacionales del trabajo.

Asimismo asistirán observadores de ONU, ALALC, OIT, OEA, CEPAL, Unión Internacional de Trabajadores de Transporte (UIT) y Organización de Estados Americanos (OEA).

Han comprometido además su asistencia al congreso delegaciones de Panamá, Colombia, Ecuador, Uruguay, Argentina, Chile, Costa Rica, Honduras, Nicaragua y Venezuela.

Pedro Duarte, presidente de FETRICHA, ha destacado que las delegaciones extranjeras que asistirán al torneo tienen especial interés por conocer el Instituto del Mar y su Escuela de Tripulantes de Marina Mercante, establecimientos únicos en su género en América Latina.

Ambos plantejes funcionan en Valparaíso bajo la dependencia de la Universidad Católica.

TEMARIO DEL CONGRESO

Los temas fundamentales que se considerarán son los siguientes: 1) Modernización y automatización de las naves; 2) Contratos colectivos, asistencia y previsión social en el plano latinoamericano y su

Mejoran posibilidades de arreglo en el conflicto de Oficiales Mercantes

El conflicto mercante ha vuelto de nuevo a las mociones presentadas por el interventor, contalmirante Fernando Porta Angulo, que habían sido rechazadas por los oficiales mercantes. Curiosamente, la fórmula que COMACH presentó al oficial como intermediaria en el conflicto, no fue aceptada por el gremio en huelga, el cual ahora ha manifestado que volverá a reconsiderar lo propuesto por el interventor nombrado por el Gobierno. Para esto, siguieron ayer las conversaciones entre armadores y oficiales mercantes en las oficinas de la Dirección del Litoral y Marina Mercante.

El conflicto huelguístico dura ya 15 días.

Se informó ayer en la mañana que el servicio marítimo de cabotaje y servicio exterior se encuentra normalizado.

Los dirigentes sindicales conversaban hasta horas de la madrugada sobre los planteamientos hechos por el interventor, sobre los cuales, con algunas modificaciones, podría surgir un arreglo del problema.

Las conversaciones que se interrumpieron en la tarde del martes, se reanudarán ayer, a las 16 horas, con mejores perspectivas para lograr una solución.

ORDEN DEL IMPERIO BRITANICO RECIBIO MR. GERALD COOPER

En una ceremonia privada efectuada en la Embajada de Gran Bretaña, el lunes recién pasado, el Embajador, Sir David Scott-Fox, por disposición de S. M. Isabel II, hizo entrega al Sr. Gerald Cooper, de la concelección de la Orden del Imperio Británico, que le fuera conferida en la Lista de Honor del Año Nuevo 1966.

Estuvieron presentes miembros de tres generaciones de la familia del Sr. Cooper y personaleros de las Organizaciones Williamson, Balfour y Cia., S. A. y Banco de Londres y América del Sur Ltd. El Sr. Cooper es el Presidente de la primera de estas empresas.

En el discurso de presentación, el señor Embajador destacó la actuación de la familia Cooper, tanto en la vida comercial como pública, a lo largo de su más que centenaria residencia en el país. Puso relieve también la personalidad del señor Cooper y el importante papel que él desempeña en la vida de la Colonia Británica y en los altos círculos comerciales y culturales de este país, contribuyendo en gran medida a las buenas relaciones entre Gran Bretaña y Chile.

El Sr. Cooper agradeció los conceptos del señor Embajador y el alto honor con que era distinguido por S. M. la Reina Isabel II, expresando que si en algo había contribuido a las buenas relaciones entre los dos países, lo debía a su señora esposa, que lo había alentado y apoyado siempre, a su familia, que le había dado las oportunidades de la Embajada Británica y a sus muy numerosos amigos chilenos, cuya valiosa cooperación y estímulo le son de inapreciable valor.

PARABRISAS CURVOS
Importados-Legítimos
Para vehículos americanos, europeos y japoneses
Colocación Inmediata Garantizada
Envíos a provincias en el día
VIDRIERIA PIMSTEIN S.A.
COMPAÑIA 1832

EE. DE OBRAS PUBLICAS ACLARAN PLANTEAMIENTOS DEL GREMIO

Ante algunas informaciones de prensa relacionadas con el movimiento que mantienen los personaleros de Obras Públicas, la directiva gremial entregó ayer la siguiente declaración:

"Ante algunas publicaciones en el sentido que el atraso en el pago de reajustes pendientes en el Ministerio de OO. PP. se debería a la no entrega oportuna de las planillas correspondientes", la Federación Nacional de Empleados de esa Secretaría de Estado, declara:

19.—No es efectivo que las planillas de reajustes no se hayan entregado oportunamente —lo que parecería señalar negligencia de los habilitados—, sino que dichas planillas no han sido posible ni siquiera confeccionarlas, en atención a que las disposiciones de la Ley N.º 16464 han resultado inaplicables al sistema de remuneraciones del personal de Obras Públicas, situación que todas las organizaciones gremiales del M. O. P. representaron oportunamente —en enero de este año—, tanto a las autoridades del Ministerio como a los señores Ministro y Subsecretario de Hacienda.

20.—Las gestiones que actualmente se realizan ante las autoridades, están encaminadas a obtener la derogación del inciso 1º del artículo 49 de la Ley N.º 16464, referente al reajuste para Obras Públicas, y la aplicación integral del sistema de remuneraciones establecido en la Ley N.º 15840, orgánica de esos servicios."

NOVEDOSOS ARTICULOS PARA REGALOS

Repuestos de copas de cristal Yungay. OFERTA DEL MES. Por cada compra recibimos un vaso tallado con su nombre, más descuento de 5% por cualquier compra. CREDITOS.

CRISTERIA Y MUEBLERIA CARDOZA
ARTURO PRAT 1450

MUEBLERIA SALVADOR
MENCIONE ESTE AVISO Y CON SOLO E\$30-
SALVADOR SANEANTES 2879
AUNA CUADRA DE EST. CENTRAL

INAUGURACION DE CENTRO COMUNITARIO



El nuevo y moderno Centro Comunitario cuenta la población Santa Julia, de esta comuna, fue inaugurada con asistencia del Subsecretario Juan Hamilton; del Diputado Sergio Saavedra; del Diputado Sergio Fernández, la regidora de Santa Julia, María del Carmen Puyol. EN EL GRABADO, socias del Centro Comunitario de la población Santa Julia reciben clases de Peluquería en el Centro recién inaugurado.

Miliones de Santa Julia cuentan moderna sede comunitaria

Una sede comunitaria entregada por la CORVI a los vecinos de la comuna de Santa Julia, fue inaugurada con la asistencia del Subsecretario Juan Hamilton, el diputado Sergio Fernández, la regidora de Santa Julia, María del Carmen Puyol, EN EL GRABADO, socias del Centro Comunitario de la población Santa Julia reciben clases de Peluquería en el Centro recién inaugurado.

El acto inaugural hicieron el presidente de la Junta Comunitaria, Juan Hamilton, el diputado Sergio Fernández, la regidora de Santa Julia, María del Carmen Puyol, EN EL GRABADO, socias del Centro Comunitario de la población Santa Julia reciben clases de Peluquería en el Centro recién inaugurado.

En esta oportunidad la directiva convocará a una asamblea general de socios para rendir cuenta detallada de todas las gestiones que se han realizado para impulsar el progreso en la comuna.

INUNDACION DE CALLES. Varias calles de las poblaciones Anexa Independencia y el Manzanal, quedaron intransitables por las últimas lluvias. En varias de ellas se han formado lagunas impidiendo la pasada de los peatones.

A pesar de los inconvenientes, el vecindario se encuentra optimista, pues es de su conocimiento que pronto el Gobierno iniciará la instalación

del alcantarillado poniendo fin a estas inundaciones que se producen todos los años, y a veces causando serios perjuicios.

AUXILIO ESCOLAR. QUINTA NORMAL. Una efectiva labor está desarrollando la Junta de Auxilio Escolar que preside el Alcalde Luis Leiva Sáez, en beneficio de los alumnos de las diferentes escuelas de la comuna.

AYUDA A DAMNIFICADOS. RENCA. El Subdelegado de esta comuna, Valentín Soto Ramírez, cumpliendo instrucciones del Intendente de Santiago, Sergio Saavedra, se ha preocupado en forma especial de las familias que han sido afectadas con las últimas lluvias.

ESPECTACULOS DE HOY EN VALPARAISO

- AVENIDA: Rumbo al infinito y La espada en la piedra.
- BRASILIA: Los complejos.
- COLON: Los intrépidos hombres en sus máquinas voladoras.
- CONDELLI: Harlow y Desha de una noche.
- IMPERIO: La venganza de Jerónimo.
- METRO: Los seres queridos.
- PACIFICO: El hombre de la ametralladora y Historia de una noche.
- REAL: Un italiano en Argentina.
- VALPARAISO: Pecado de amor.
- VICTORIA: Misión secreta y Sed de amor.
- VELARDE: Los intrépidos hombres en sus máquinas voladoras.

EN VISA DE MAR

- OLIMPO: Agente diabólico.
- ORIENTE: Límite de seguridad y Héroe a la fuerza.
- REX: Primera victoria.
- RIALTO: Marido a medias y Sed de amor.

"CORFO" APROBARA CONSTRUCCION DE PLANTA DE CELULOSA EN CONSTITUCION

Se invertirán 38.000.000 de dólares. Así lo dio a conocer a LA NACION el senador Patricio Aylwin, agregando que también existen informes favorables para la construcción de un puerto en Maguillán, para Constitución

TALCA. — "Efectivamente. Según mis últimas conversaciones con Raúl Sáez y Carlos Croxato, la CORFO está a punto de tomar su decisión definitiva para comenzar la construcción de la Planta de Celulosa de Constitución, que demandará una inversión del orden de los 38 millones de dólares, y cuyos créditos internacionales ya están en marcha". Así expresó a "LA NACION" el Senador Patricio Aylwin, presidente nacional del P. D. C., al ser abordado sobre esta trascendente obra para la región de la cual es su principal impulsor.

Consultado sobre la inauguración de ORPLAN, Oficina Regional de Planificación, que abarca Curicó, Talca, Maule y Linares, iniciativa que le pertenece, el presidente nacional del P. D. C. manifestó: — "Hay en el país un movimiento en general hacia la regionalización. Y se está expresando en la creación de zonas económicas-sociales que integran varias provincias para su desarrollo económico.

cia, que en relación al Puerto de Constitución (que es una idea íntimamente ligada a la Planta de Celulosa), el informe final de la Tubering Engineering Corporation, fue ampliamente favorable respecto a la factibilidad de la construcción del mencionado puerto. Se estima que su costo será de 4 millones de dólares y que se puede construir en Maguillán. Este puerto de Constitución tendrá una posibilidad de operación prácticamente todo el año. Estas dos ideas, agregó el Senador Aylwin Azocar, se van a poner en marcha en 1967".

se obliga al Erario Nacional a contribuir con una suma equivalente a esos ingresos, para las Municipalidades de la provincia, o para otras específicas en la zona, el resultado sería exactamente el mismo. Los fondos del cobre, por ejemplo, ingresan al presupuesto general de la Nación y, sin embargo, la Ley impone que ciertas cuotas de los fondos del cobre tienen que ser destinadas a las provincias cupras. El mismo mecanismo podría existir con los ingresos de la Ley del Fósforo. (Veloso, corresponsal).

OFICINA DE PLANIFICACION FUE INAUGURADA EN TALCA

TALCA. — Con la presencia del Senador Patricio Aylwin; del Obispo de Talca, Monseñor Manuel Larraín; de los Intendentes de Curicó, Maule, Linares y Talca, los parlamentarios y Jefes de Servicios, se inauguró oficialmente la Oficina Regional de Planificación, que abarcará la zona de Maule y que está bajo la dirección de Jorge Fernández.

Durante el acto, y luego de la bendición de Monseñor Larraín, hicieron uso de la palabra el Intendente de Talca, Bernardo Mandiola, quien destacó la importancia de esta herramienta que demostrará la vitalidad regional; Jorge Fernández se refirió a la misión de ORPLAN "consistirá en precisar las metas, fijar las alternativas y sus prioridades, del desarrollo de las cuatro provincias". Seguidamente usó de la palabra Joaquín Undurraga, Jefe Nacional de ORPLAN, quien destacó que la misión de esta oficina regional "contribuirá para empujar a la región a mejores condiciones, a una mayor participación en la economía nacional y será un instrumento de Promoción del Estado en la región". Destacó asimismo la participación de la comunidad de las cuatro provincias en las tareas de esta oficina. (Jorge Veloso, corresponsal).

Aquí... el Puerto

El 1.º de julio próximo visitará nuestra provincia el Presidente de Israel, Zalman Shazar, que se hospedará en el Hotel O'Higgins, de Viña, durante su estadía. Se han programado tres actos oficiales, en que participará el Presidente, dos en Viña del Mar, con la inauguración del Colegio Hebreo y una Sinagoga, y uno en Valparaíso, de homenaje a las glorias navales de Chile, y que se efectuará el domingo 3 de julio, en que depositará una ofrenda floral en el Monumento a Prat, de Plaza Sotomayor. Los otros actos se efectuarán el sábado 2 del mismo mes. El ilustre visitante regresará a la capital el domingo, a las 14.30 horas.

HACE USO DE FERIADO. Se encuentra haciendo uso de su feriado legal el Alcalde de Viña del Mar, Juan Andueza. Es subrogado en sus funciones por el regidor Jorge Rodríguez Peña, que asumió la dirección alcaldía el martes recién pasado.

REUNION DE DIRECTORES DE ESCUELAS. Se nos pide informar que el próximo sábado se efectuará una reunión de Directores de Escuelas de nuestra provincia, acto que se efectuará a las 9 horas, en el local de la Escuela N.º 15. Se encarece la asistencia, ya que serán tratadas importantes materias de interés educacional, que debatirán profesores de nuestra ciudad, Viña del Mar y comunas vecinas de Villa Alemana y Quilpué.

ANIVERSARIO BOMBERIL. Ayer cumplió su 21.º aniversario la Cuarta Compañía de Bomberos de Viña del Mar. Con este motivo, se efectuó un acto conmemorativo en el cuartel de la compañía, ubicado en la Avenida San Martín. Se desarrolló una Sesión Solemne y luego fueron entregados los premios a los voluntarios distinguidos, cerrándose el acto con un Vino de Honor.

ACTO MASIVO DE POBLADORES REALIZARAN EN ANTOFAGASTA

ANTOFAGASTA. — La Federación Comunal de Juntas de Vecinos de Antofagasta realizará, el próximo domingo, en esa ciudad, un acto masivo

de pobladores, con el objeto de dar a conocer en detalle el proyecto de ley que legaliza las Juntas de Vecinos y demás organizaciones comunitarias.

Con este objeto, la Federación invitó a Sergio Wilson, director del Departamento de Organizaciones de la Consejería Nacional, quien tendrá a su cargo la exposición general.

Luego, los mismos pobladores analizarán los beneficios de esta iniciativa, a fin de lograr para ella el apoyo masivo y popular de toda la provincia.

La Federación Comunal invitó, además, a este acto, al Intendente de la provincia, Alcalde, regidores, diputados, dirigentes de Juntas de Vecinos, Centros de Madres y Clubes Deportivos, y pobladores en general. (El corresponsal).

PHARMACIAS DE TURNO PARA HOY Y MAÑANA EN VALPARAISO

HOY: Francesa, en calle Cochrane-Márquez; Nueva París, en calle Condell 1286; Moderna, en calle Independencia 1919; Munich, en calle Victoria 2811.

MAÑANA: Aduana, en calle Bustamante 1; Bujanda, en calle Plaza Ecuador 60; Magna, en calle Av. Pedro Montt 1999; Viñesa, en calle Colón 2763.

EN VISA DEL MAR

HOY: Ewertz, en calle Valparaíso 480; Santa Inés, en calle Av. Concepción 1780.

MAÑANA: Chorillos, en calle Alvarez 1384; Oriente, en calle Quillota 550.

No hay peor diligencia que la que no se hace

COMPRE HOY SU NUMERO DE LA POLLA Y SEA MILLONARIO EL DOMINGO 26!

E°80.000

DOMINGO 26 DE JUNIO

ENTERO E°80. VIGESIMO E°4.

Polla

Este sorteo beneficia a las Universidades del País.

LA SUERTE SE LLAMA POLLA (UNA SUERTE CON DOS TERMINACIONES)

¡CIERTO!

Ud. es el único que gana

al comprar Certificados de Ahorro Reajutable del Banco Central de Chile, porque es un sistema creado exclusivamente para que Ud. gane dinero... a cambio de que Ud. adquiera el hábito de ahorrar... que es lo que le interesa a Chile.

El hábito del ahorro es el único camino comprobado que conduce a los países hacia la riqueza y la independencia económica.

Certificado de Ahorro Reajutable

Desde E° 10.-

- 5% de interés anual
- Liquidez inmediata
- Completo reajuste anual
- Documento respaldado por el Banco Central
- Reajuste exento de todo impuesto
- Servicio de Custodia gratuito

En venta, sin recargo alguno, en el Banco del Estado, Bancos Comerciales, Bolsas de Comercio, Fondos Mutuos y en el Banco Central de Chile, a través de todo el país.

BANCO CENTRAL

TOTAL SEGURIDAD PARA AHORRAR

E°40 POUFS

FCA. SKODA

AVISE IN LOS ECONOMICOS DE LA NACION

50 PESOS LA PALABRA

BANCO DEL ESTADO DE CHILE

DEPARTAMENTO HIPOTECARIO Y DE INVERSIONES - SORTEO DE BONOS 10-6% - JULIO DE 1966.

1000										100										50											
149	157	160	2015	2023	2055	2074	2086	2111	2158	2179	51776	54313	54462	54733	55103	55321	55496	55856	56874	56183	94443	10982	11127	11438	11708	11908	12013	12160	12160	13278	13301
155	170	294	2020	2026	2070	2081	2090	2126	2173	2198	51788	54319	54473	54744	55114	55334	55502	55858	56876	56190	94544	10983	11128	11443	11711	11910	12014	12161	12161	13279	13302
492	425	457	475	493	504	2104	2168	2207	2240	2247	51815	54327	54480	54751	55121	55341	55509	55865	56883	56197	94645	10984	11129	11444	11712	11911	12015	12162	12162	13280	13303
413	436	470	479	497	529	2129	2197	2228	2243	2267	51845	54330	54483	54752	55122	55342	55510	55866	56884	56200	94746	10985	11133	11445	11713	11912	12016	12163	12163	13281	13304
			2203	2210	2214	2227	2259				51882	54334	54487	54756	55126	55346	55514	55870	56888	56204	94847	10986	11134	11446	11714	11913	12017	12164	12164	13282	13305
											51910	54348	54501	54770	55140	55360	55528	55884	56902	56218	94948	10987	11135	11447	11715	11914	12018	12165	12165	13283	13306
											51915	54386	54539	54808	55178	55398	55566	55922	56940	56256	95049	10988	11136	11448	11716	11915	12019	12166	12166	13284	13307
											51922	54390	54543	54812	55182	55402	55570	55926	56944	56260	95150	10989	11137	11449	11717	11916	12020	12167	12167	13285	13308
											51929	54402	54555	54824	55194	55414	55582	55938	56956	56272	95251	10990	11138	11450	11718	11917	12021	12168	12168	13286	13309
											51934	54414	54567	54834	55204	55424	55592	55948	56966	56288	95352	10991	11139	11451	11719	11918	12022	12169	12169	13287	13310
											51945	54418	54571	54840	55210	55430	55598	55954	56972	56300	95453	10992	11140	11452	11720	11919	12023	12170	12170	13288	13311
											51954	54422	54575	54850	55220	55440	55608	55964	56980	56316	95554	10993	11141	11453	11721	11920	12024	12171	12171	13289	13312
											51959	54434	54587	54860	55230	55450	55618	55974	56996	56332	95655	10994	11142	11454	11722	11921	12025	12172	12172	13290	13313
											51964	54446	54599	54870	55240	55460	55628	55984	57000	56348	95756	10995	11143	11455	11723	11922	12026	12173	12173	13291	13314
											51974	54450	54601	54880	55250	55470	55638	55994	57010	56364	95857	10996	11144	11456	11724	11923	12027	12174	12174	13292	13315
											51983	54454	54605	54890	55260	55480	55648	56004	57020	56380	95958	10997	11145	11457	11725	11924	12028	12175	12175	13293	13316
											51992	54458	54611	54900	55270	55490	55658	56014	57030	56400	96059	10998	11146	11458	11726	11925	12029	12176	12176	13294	13317
											51996	54479	54625	54910	55280	55500	55668	56024	57040	56420	96160	10999	11147	11459	11727	11926	12030	12177	12177	13295	13318
											52000	54483	54629	54920	55290	55510	55678	56034	57050	56440	96261	11000	11148	11460	11728	11927	12031	12178	12178	13296	13319
											52005	54486	54631	54930	55300	55520	55688	56040	57060	56460	96362	11001	11149	11461	11729	11928	12032	12179	12179	13297	13320
											52010	54490	54635	54940	55310	55530	55698	56050	57070	56480	96463	11002	11150	11462	11730	11929	12033	12180	12180	13298	13321
											52015	54494	54639	54950	55320	55540	55708	56060	57080	56500	96564	11003	11151	11463	11731	11930	12034	12181	12181	13299	13322
											52020	54498	54643	54960	55330	55550	55718	56070	57090	56520	96665	11004	11152	11464	11732	11931	12035	12182	12182	13300	13323
											52025	54502	54647	54970	55340	55560	55728	56080	57100	56540	96766	11005	11153	11465	11733	11932	12036	12183	12183	13301	13324
											52030	54506	54651	54980	55350	55570	55738	56090	57110	56560	96867	11006	11154	11466	11734	11933	12037	12184	12184	13302	13325
											52035	54510	54655	54990	55360	55580	55748	56100	57120	56580	96968	11007	11155	11467	11735	11934	12038	12185	12185	13303	13326
											52040	54514	54659	55000	55370	55590	55758	56110	57130	56600	97069	11008	11156	11468	11736	11935	12039	12186	12186	13304	13327
											52045	54518	54663	55010	55380	55600	55768	56120	57140	56620	97170	11009	11157	11469	11737	11936	12040	12187	12187	13305	13328
											52050	54522	54667	55020	55390	55610	55778	56130	57150	56640	97271	11010	11158	11470	11738	11937	12041	12188	12188	13306	13329
											52055	54526	54671	55030	55400	55620	55788	56140	57160	56660	97372	11011	11159	11471	11739	11938	12042	12189	12189	13307	13330
											52060	54530	54675	55040	55410	55630	55798	56150	57170	56680	97473	11012	11160	11472	11740	11939	12043	12190	12190	13308	13331
											52065	54534	54679	55050	55420	55640	55808	56160	57180	56700	97574	11013	11161	11473	11741	11940	12044	12191	12191	13309	13332
											52070	54538	54683	55060	55430	55650	55818	56170	57190	56720	97675	11014	11162	11474	11742	11941	12045	12192	12192	13310	13333
											52075	54542	54687	55070	55440	55660	55828	56180	57200	56740	97776	11015	11163	11475	11743	11942	12046	12193	12193	13311	13334
											52080	54546	54691	55080	55450	55670	55838	56190	57210	56760	97877	11016	11164	11476	11744	11943	12047	12194	12194	13312	13335
											52085	54550	54695	55090	55460	55680	55848	56200	57220	56780	97978	11017	11165	11477	11745	11944	12048	12195	12195	13313	13336
											52090	54554	54699	55100	55470	55690	55858	56210	57230	56800	98079	11018	11166	11478	11746	11945	12049	12196	12196	13314	13337
											52095	54558	54703	55110	55480	55700	55868	56220	57240	56820	98180	11019	11167	11479	11747	11946	12050	12197	12197	13315	13338
											52100	54562	54707	55120	55490	55710	55878	56230	57250	56840	98281	11020	11168	11480	11748	11947	12051	12198	12198	13316	13339
											52105	54566	54711	55130	55500	55720	55888	56240	57260	56860	98382	11021	11169	11481	11749	11948	12052	12199	12199	13317	13340
											52110	54570	54715	55140	55510	55730	55898	56250	57270	56880	98483	11022	11170	11482	11750	11949	12053	12200	12200	13318	13341
											52115	54574	54719	55150	55520	55740	55908	56260	57280	56900	98584	11023	11171	11483	11751	11950	12054	12201	12201	13319	13342
											52120	54578	54723	55160	55530	55750	55918	56270	57290	56920	98685	11024	11172	11484	11752	11951	12055	12202	12202	13320	13343
											52125	54582	54727	55170	55540	55760	55928	56280	57300	56940	98786	11025	11173	11485	11753	11952	12056	12203	12203	13321	13344
											52130	54586	54731	55180	55550	55770	55938	56290	57310	56960	98887	11026	11174	11486	11754	11953	12057	12204	12204	13322	13345
			</																												

Nuevos sectores populares se incorporan a la Campaña Contra la Inflación en Chile

Las comunas trabajan activamente en colaboración con las autoridades del CONCI por dar un golpe mortal a ese flagelo. Se constituyen comandos en populosos sectores de la capital



Con asistencia de más de doscientas personas se efectuó la reunión constitutiva del Comando de Consumidores contra la Inflación en la Segunda Comuna. La Directiva quedó integrada por las siguientes personas: Presidente, Carlos Carreño; Vicepresidenta, Ana Bravo; Secretaria, Irma Santos y Directoras María Custodia Arce, Inés Zúñiga, Marta Borde de Guerrero, Sofía Pesce y Alfredo Bravo.

destinada a lograr la estabilización gradual de los precios y la derrota definitiva de la inflación. También, acogiendo un llamado a Rosa Parissi, que tiene a su cargo la Campaña del Ahorro, expresó que distintos Centros de Madres, Juntas de Vecinos y organismos vivos de la comunidad, concurrirán en masa a suscribir bonos de ahorro reajustable.

El Comando de Consumidores contra la Inflación de la Décima Comuna designó la siguiente directiva: presidenta, Irma Cubillo de Soto; Vicepresidenta, Ramon Ramírez Arellano; Secretaria, Sonia Michea Droguett; Directores: Raúl Saavedra Muñoz, Carlos Contreras, Carmen Rodríguez de F. Juana Abarca Cortés y Luisa Barrales.

Delegados al Primer Congreso Nacional del CONCI, que se inicia mañana viernes, fueron nombradas las siguientes personas: Raúl Pérez Llano, San Isidro N° 2160; Eraldo Ibarra, San Isidro 2131; Emma Hillgar, San Isidro 2160; Armando Vega, San Isidro N° 2135; María Pedrero, Ingeniero Obrech 2108; Juan Santos, presidente de la Junta de Vecinos Parque Cousiño; Elsa Saavedra, presidenta del Centro de Madres María Larrain; Lidia Jara, Vicepresidenta del Centro de Madres María Larrain; Catalina Méndez, Secretaria del Centro de Madres María Larrain; Sergio Vivanco Osorio, delegado de la Junta de Vecinos del Parque Cousiño; Elsa Saavedra, Centro de Madres María Larrain; Raquel Quintanilla, Berta Fernández 2236; Hernán Henríquez, Santiago Concha 1421; y Manuel Herrera, Santiago Concha 2276.

Los comerciantes presentes, de todas las ventajas obtenidas por esta nueva forma de comercialización. Los comerciantes compran a precios más bajos, directamente en la primera fuente de comercialización y venden al consumidor a precios inferiores a los oficiales.

Por su parte, Rosa Parissi, Consejera del Departamento Femenino, se refirió a la campaña del Ahorro, y a la forma cómo todo el pueblo debe cooperar en esta campaña para lograr una verdadera independencia económica de Chile y colaborar activamente al desarrollo económico y social del país.

En representación del Comando de Consumidores contra la Inflación de la Décima Comuna, hizo uso de la palabra Carlos Contreras, quien expresó el decidido apoyo de todos los pobladores del sector para participar activamente en la cruzada nacional

Bases del CONCI participan en la Campaña del Ahorro



COMUNIDAD DE BUIN EN LA CAMPAÑA DEL AHORRO.— Más de cien personas pertenecientes a organismos bases de CONCI, entre ellos, Comandos de Consumidores contra la Inflación, Centros de Madres, delegaciones de trabajadores agrícolas y Comités de Pobladores, concurren al Banco del Estado, oficina de Buin, para suscribir los Certificados de Ahorro Reajustable. EN LA FOTOGRAFÍA: Un aspecto de este acto, al que concurren doña Julia Mellado M., Gobernadora del Departamento de Maipo; Andrés Aylwin A., diputado; Carlos Briones A., Alcalde de la Comuna de Buin; Gilda Díaz de Arias, Alcaldesa de la comuna de Paine; Germán Silva y Jorge Gallardo, regidores de Buin; Manuel Arce, Director de la Campaña del Ahorro de CONCI; René Araya, Presidente Provincial CONCI del Cuarto Distrito; Vicente Barrios, Jefe de Sector CONCI; Víctor Silva, Presidente de la Junta de Vecinos de Maipo; Carlos Ulloa; Carlos Demarchi, diputado; Leonilda Sánchez, Presidenta del Centro de Madres "Ministro Rengifo"; Gregorio Morales, Presidente de la Junta de Vecinos de Valdivia de Paine.



CENTRO DE MADRES DE LA SEXTA COMUNA AHORRA EN EL BANCO CENTRAL.— Miembros del Centro de Madres de la Sexta Comuna del CONCI concurren al Banco Central a suscribir los Certificados de Ahorro Reajustable. Respondieron así al llamado de CONCI hecho a todos sus organismos bases para cooperar en la Campaña de Ahorro propiciada por el Gobierno. En primer plano, un menor firma el "Certificado de Ahorro Reajustable".



Central de Compras de Dueños de Carnicerías "Gremio de Abasto" participa en Campaña del Ahorro.— Los 48 miembros de esta Central encabezados por su Presidente, José Negrete, concurren al Banco Español, Sucursal Avenida Matta, para suscribir los Certificados de Ahorro Reajustable. Esta es otra Cooperativa organizada por CONCI, que responde a la Campaña del Ahorro iniciada por el Gobierno. En primer plano aparecen los dirigentes José Negrete, Hilario Negrete, Domingo González y B. Duarte.

Caravana CONCI viaja en tren al Congreso en Santiago

VALPARAISO.— Los porteros realizan preparativos para llenar varios carros de ferrocarril en que asistirán el domingo próximo al Congreso Nacional convocado por el Comando Nacional Contra la Inflación. Según informó LA NACION, existe vivo interés por asistir a este mag-



VALPARAISO.— Los porteros realizan preparativos para llenar varios carros de ferrocarril en que asistirán el domingo próximo al Congreso Nacional convocado por el Comando Nacional Contra la Inflación. Según informó LA NACION, existe vivo interés por asistir a este mag-



LA CAMPAÑA DEL AHORRO EN OSORNO.— Con asistencia de los señores Freddy Rosas, Intendente Subrogante; José María Gómez, Gobernador del Departamento de Río Negro; Gastón Vicuña, Agente del Banco Central; Hernán Ríos, Delegado de CONCI; una delegación de Carabineros, personas de las Juntas de Vecinos, Centros de Madres, Centrales de Compra y representantes de diversas actividades locales, se inició en Osorno la Campaña del Ahorro en la que participaron activamente los organismos bases del CONCI.

FERRO
C.A.P. e IMPORTADO
PERFILES CANERIAS
Y PLANCHAS

FERRO
ROSA 2265-TEL 52792

ABON 15 MILLONES 25 MIL A IMPUESTOS INTERNOS POR LAS PREMIADAS DE SORTEOS

El jefe del Departamento de Compraventas Internas, hizo el anuncio, por un monto de 15 millones, 25 mil correspondientes a compraventas premiadas de sorteos, que es el pago legal de los premios de los sorteos tramitados en el mes de mayo.

de pesos, cada uno, recibieron personas de:

—Arica, Iquique, Antofagasta, San Felipe, Limache, Quillota, Viña del Mar, Santiago, Concepción, Talcahuano, Temuco, Pitrufquén, Osorno, Los Lagos, Puerto Montt y Punta Arenas.

Además, fueron entregados 7 cheques de 75 mil pesos, cada uno, a personas de las localidades de: Valdivia, La Serena, Valparaíso, Viña del Mar, Curacaatín y Osorno.

DE DUEÑOS DE CARNICERIAS "CODECAR" SUSCRIBEN BONOS DE AHORRO.— Más de ciento veinte miembros de la Central de Compras de Dueños de Carnicerías "CODECAR", organizada por CONCI, concurren a las oficinas del Banco Español, Sucursal Avenida Matta, para participar en la Campaña del Ahorro emprendida por el Gobierno para el desarrollo económico de Chile. EN EL FOTOGRAFADO, aparece en primer plano el gerente de CODECAR, don José Negrete, suscribiendo el "Contrato de Emisión de Certificados de Ahorro Reajustable". Se puede apreciar también a los socios de CODECAR, suscribiendo los bonos de ahorro reajustable.

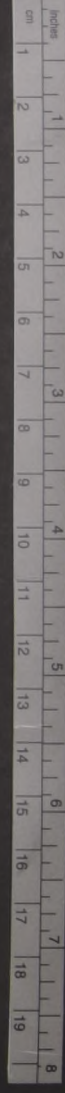

ADVIERTE EMBAJADOR MAGNET:

Caída de precios es peor que la subversión

WASHINGTON, 22 (UPI).— Las normas formuladas por el Consejo Interamericano Económico y Social (CIES) la semana pasada, al mismo tiempo de promover reformas econó-

micas pueden significar el comienzo de una "revolución democrática" en América Latina, afirmó Alejandro Magnet, Embajador chileno ante la Organización de los Estados Americanos (OEA).

Destacó que América Latina no debe depender solamente de la ayuda norteamericana sino que debe efectuar reformas. Sólo aquellos países dispuestos a emprender reformas estructurales recibirán ayuda del programa Alianza para el Progreso.

Magnet, que presidió la reunión del CIES en que se prepararon las normas manifiesto que duda de que se hagan posteriores observaciones ya que cada palabra fue cuidadosamente discutida y considerada por los expertos del CIES.

NORMAS ECONOMICAS

Magnet planteó esta observación durante una entrevista con la United Press International al discutir sobre el significado de las 14 normas económicas y dos sociales aprobadas por el CIES después de dos semanas de negociaciones inintermitentes. El Embajador chileno hizo notar que en 1947, cuando se firmó en Río de Janeiro el Tratado de Asistencia Recíproca, el equilibrio de la solidaridad interamericana favoreció a Estados Unidos. Desde esa época se eliminó la posibilidad de que una potencia extracontinental se atreviera a lanzar una invasión militar, pero, en cambio, se desarrolló la presión indirecta o subversiva.

PRESIDENTE DE LCIES

Magnet, que presidió la reunión del CIES en que se prepararon las normas manifiesto que duda de que se hagan posteriores observaciones ya que cada palabra fue cuidadosamente discutida y considerada por los expertos del CIES. El Consejo de la OEA recibirá estas normas en la sesión especial de mañana y las transmitirá a los gobiernos. Mientras reciben el resto de las observaciones del Consejo, tendrán un plazo de 60 días para dar su opinión definitiva.

Historicidad de Cristo admite publicación de Unión Soviética

CIUDAD DEL VATICANO, 22 (ANSA).— Un artículo aparecido en el último número de la revista "Nauka I Religiya" (Ciencia y Religión) provocó gran sensación en los ambientes del Pontificio Collegium "Russicum" y en los mismos ambientes vaticanos. El órgano oficial de la sociedad de los ateos soviéticos toma por primera vez una posición positiva sobre el problema científico de la existencia histórica de Jesucristo.

Del Pontificio Collegium "Russicum" forman parte los grupos de estudiosos jesuitas que, bajo la dirección del Padre G. A. Wetter S. J., el más grande estudioso católico del marxismo contemporáneo, se dedican sobre todo, por encargo específico de la Santa Sede, a estudio y desarrollo de la cultura y de las ciencias en la Unión Soviética.

HISTORICIDAD DE CRISTO

En el artículo publicado en la "Nauka I Religiya", el historiador soviético escribe —después de haber recordado que la historicidad de Cristo fue negada por primera vez en occidente por la Escuela Mitológica— que "los argumentos de dicha escuela no resisten ya a la crítica histórica moderna".

Kazdan reconoce, además, que ya no es posible sostener científicamente que el cristianismo haya nacido fuera de Palestina, y que este error se difundió entre los historiadores marxistas por una errada interpretación de un pasaje de Engels. En los ambientes de los expertos jesuitas se observa que ya otras veces el historiador Kazdan había tomado posición en favor de la historicidad de Cristo, si bien hasta ahora no había tenido la posibilidad de hacerlo en las páginas de "Nauka I Religiya".

Según los estudiosos del "Russicum", Kazdan tiene el mérito de ser el primero en haber refutado en la Unión Soviética, el dogma de la Escuela Mitológica, un mérito a pesar de esto relativo si se tiene en cuenta que este historiador soviético llega con un atraso de un siglo sobre los estudios histórico-religiosos occidentales, pero también un mérito que no debe desvalorizarse si se considera la obstinación con la cual la crítica oficial soviética ha rechazado siempre todo tentativo de atribuir a Cristo entre los personajes de la Historia.

COMBATE DE LA SUBVERSION

Un grupo de países latinoamericanos cree que la forma más efectiva de combatir la subversión es mediante reformas económicas y sociales respaldadas por ayuda económica extranjera, agregó el diplomático chileno.

AYUDA EXTRANJERA

Para implantar reformas en un país debe recurrir a medios dictatoriales y restringir el consumo, obligando de esta manera al país a ahorrar, o puede depender de los préstamos de otra nación. La ayuda extranjera llega en forma indirecta y directa. La ayuda indirecta —explicó Magnet— significa ayudar a evitar las fluctuaciones de los precios de las exportaciones de un país en el mercado mundial.

TRATADO INTER-AMERICANO

"La caída de los precios de nuestros productos es mucho más peligrosa que los terremotos", aseguró el Embajador chileno. Agregó que los países latinoamericanos creen que la ayuda de fuera es indispensable para sobrevivir. Por esta razón se buscó incluir formalmente, en un Tratado Interamericano, el compromiso de ayuda mutua.

EE. UU.

Al preguntársele cómo entendía el compromiso de Estados Unidos al suscribir las normas del CIES, Magnet respondió: "Se han comprometido a cooperar a nivel económico y social más avanzado de los países del hemisferio".

Añadió que no cree que el compromiso de Estados Unidos significara un cambio inmediato de su política comercial respecto a América Latina. Dijo que el tratado daría

250.000 Dólares facilita Gobierno Argentino al fútbol

BUENOS AIRES, 22 (UPD).— Autoridades de la Asociación del Fútbol argentino se entrevistaron con el Secretario de Hacienda, Carlos García Tudero, solicitándole que se les otorgara un crédito de 250 millones de pesos unos 250.000 dólares.

PACTO DE COLABORACION

Luego de la conferencia celebrada en el Kremlin, se anunció la conclusión de un nuevo pacto de colaboración franco-soviético en los problemas técnicos, científicos y espaciales, el cual será firmado a fines de la próxima semana por los Cancilleres de ambas naciones.

CONFERENCIA SOBRE VIETNAM

En fuentes francesas se informó que De Gaulle está tratando de obtener el respaldo soviético para una posible conferencia sobre Vietnam, pero se dijo que su alusión a "la nueva alianza" no implicaba la inminencia de una alianza política formal, sino que debía ser interpretada dentro del tono cordial y amistoso que rodea la visita del dirigente francés.

SEGURIDAD EUROPEA

Entretanto, en el curso de una conferencia de prensa, un portavoz del Ministerio de Relaciones Exteriores soviético, Leonid Zamyatin, informaba que durante las conversaciones del Kremlin la seguridad europea y el problema de Alemania ocuparon la atención de los estadistas, quienes no pueden permanecer insensibles a las condiciones de la Europa actual". Zamyatin agregó que ambas



MOSCU.— Los líderes de Francia y la Unión Soviética frente a una mesa de deliberaciones, con motivo de la visita oficial iniciada el 20 del mes por Charles de Gaulle, Presidente de la República francesa (de derecha, primer plano). A la izquierda, aparecen, el Primer Ministro, Alexei Kosygin, Ministro de RR. EE. soviético, Andrei Gromyko; el Embajador ruso en Valerian Zorin. (RADIOFOTO UPI.)

CIENTIFICOS RUSOS PLANTEAN HIPOTESIS SOBRE EL UNIVERSO

MOSCU, 22 (ANSA).— Según una nueva hipótesis de los científicos soviéticos, el universo actual deriva de una masa de materia que hace diez mil millones de años era enormemente cálida y absolutamente homogénea. Condensaciones y explosiones sucesivas habrían producido la actual aglomeración estelar o galaxias. Una galaxia, como la vía láctea, contiene miles de millones de soles y existen miles de millones de galaxias en el universo.

(luminosas y otras) que nos llegan. Por lo tanto, cada hipótesis cosmológica debe basarse sobre otras hipótesis.

PRIMERAS ETAPAS

Según Novikov, las primeras condensaciones ocurrieron por enfriamiento. Se formaron así las grandes aglomeraciones pge-estelares, esta contracción encontró una resistencia en el interior, más cálida, de las masas, que provocó la explosión, con una dispersión de la materia en remolinos, y el nacimiento de las galaxias que observamos.

UNIVERSO NO ACTUAL

Es de notar que el universo que se observa en el telescopio no es el actual. Para el astrónomo nada se puede definir "actual", una galaxia a un millón de años-luz es la de hace un millón de años, por lo tanto, mirar en el espacio significa ir atrás en el tiempo. El mismo Sol es el de hace ocho minutos, que es tiempo necesario para que cualquier luz llegue hasta nosotros, dada la velocidad de la luz.

FORMULARON LA HIPOTESIS YAKOV ZELDITCH, IGOR NOVIKOV Y ANDREI DOROSHEVICH.

Novikov redactó un resumen dirigido al público, y la agencia noticiosa "TASS" lo difundió hoy. La hipótesis es original e intenta explicar todos los procesos que se observan en las galaxias.

Desgraciadamente, los procesos no "se observan" en el verdadero sentido de la palabra, sino que se infieren por cálculos indirectos, sobre la base del tipo de radiaciones

conversaciones con los altos perosoneros del Parlamento francés.

ELOGIOS AL PRESIDENTE FREI

"En todos los países visitados —comenzó diciendo el Vicepresidente de la Cámara chilena— sus gobernantes han expresado elogios por la política internacional para que conduce el Presidente Eduardo Frei, encaminada a una mayor comprensión de los pueblos y en especial, a la paz del mundo. Igualmente, y esto nos parece muy importante —sintetizó por último Carlos Sivori— todos reconocen y aplauden los esfuerzos ingentes que está realizando el gobierno chileno en beneficio de su pueblo".

AUDIENCIA PAPAL

ROMA, 22 (ANSA).— Con referencia a la audiencia especial que el Papa Paulo VI concedió a la delegación de parlamentarios chilenos ayer, el diputado Sivori expresó que el Sumo Pontífice tuvo palabras de elogio para el

Presidente Frei, cuyo Gobierno está realizando estudios con un mejor conocimiento de vida del pueblo chileno. La audiencia había durado media hora y la delegación parlamentaria chilena fue acompañada por el Embajador de Chile ante la Santa Sede, Clemente Pérez Zañartu.

El diputado Sivori agregó que "Paulo VI mostró un vivo y paternal interés por la situación chilena y de toda América Latina. Verdaderamente estamos muy impresionados por sus palabras conciliadoras, así como por su cordial personalidad".

Los parlamentarios chilenos, que viajan acompañados de la Alcaldesa de Mulchén, señora Marta de la Jara, y que fueron invitados a Roma por la Democracia Cristiana italiana, parten al mediodía de hoy desde el aeropuerto de Fiumicino en dirección a París, de donde posteriormente viajarán a España, última etapa en el viaje de regreso a Chile.

Gira europea de diputados chilenos

ROMA, 22 (ANSA).— Antes de dejar Roma la delegación de parlamentarios chilenos que se encuentra en Italia desde hace seis días, preside por el segundo Vicepresidente de la Cámara chilena Carlos Sivori, y compuesta por los diputados Pedro Videla, Renato de la Jara y Félix Garay, el jefe de la delegación manifestó a "ANSA" los propósitos de la gira y el programa del viaje.

DECLARACIONES DE SIVORI

"Fui invitado por la dieta japonesa, el gobierno de China Popular, el Parlamento de Israel, el Parlamento de Egipto y el Parlamento Francés —dijo a "ANSA" Carlos Sivori— con el objeto de tomar contacto con los representantes de los pueblos. Tuviéramos oportunidad de conversar con los altos perosoneros del gobierno japonés, luego de almorzar con el Primer Ministro chino Chu En Lai, de vernos con los Presidentes de Israel y de la RAU, y hoy nos dirigimos a París para nuestras

RETIRO DE FUERZAS EXTRANJERAS SOLICITA SANTO DOMINGO A LA "OEA"

WASHINGTON, 22 (UPI).— La Organización de los Estados Americanos (OEA) anunció hoy que la República Dominicana ha solicitado oficialmente una reunión del órgano de consulta sobre el retiro de la Fuerza Interamericana de Paz de su territorio.

El pedido fue presentado por el Encargado de Negocios de la República Dominicana, Marco de la Peña, al Embajador de Nicaragua, Guillermo Sevilla Sacasa, quien preside la décima reunión de consulta de Ministros americanos de Relaciones Exteriores. La reunión fue convocada, precisamente, a raíz de la crisis dominicana.

ORGANO DE CONSULTA

Un portavoz de la OEA dijo que no se prevén dificultades para celebrar la reunión del órgano de consulta el viernes próximo.

También se anunció que el Ministro dominicano de Relaciones Exteriores, Carlos Federico Pérez, encabezará la delegación de su país que negociará el retiro de la Fuerza de Paz.

Pérez debía llegar aquí esta noche procedente directamente de Santo Domingo. Según la Embajada dominicana, sólo lo acompañaría su esposa. Mañana en la noche debía asistir a una recepción de Embajadores en la OEA, en el edificio de la Unión Panamericana.

ANUNCIO DOMINICANO

SANTO DOMINGO, 22 (UPI).— El Gobierno Provisional pidió la convocatoria del órgano de consulta de la OEA, para que cite a los Cancilleres de la Organización de los Estados Americanos (OEA) para discutir el retiro inmediato de la Fuerza Interamericana de Paz (FIP) de territorio dominicano, según se informó hoy en esta capital.

El Ministro de Relaciones Exteriores, Carlos Pérez y Pérez, viajará a Washington para discutir sobre la posibilidad de realizar esa reunión.

OFERTAS POLITICAS PARA RESPALDAR ILLIA DENUNCIA DECLARACION MILIT

BUENOS AIRES, 22 (UPI).— El Cardenal Prímado Antonio Caggiano, exhortó hoy al diálogo entre los argentinos "para arribar a la solución de nuestras dificultades".

Aunque Caggiano no mencionó directamente la crisis político-militar que envió al Gobierno del Presidente Arturo U. Illia la semana pasada, pareció referirse a ella al afirmar que "aun se está a tiempo para evitar el uso de la fuerza, inspirándose en los ideales de civismo".

Casi simultáneamente, el Comando en Jefe del Ejército reveló esta tarde que un dirigente de segunda línea del radicalismo del pueblo, Julian Sancerni Jiménez, había propuesto al Comandante del poderoso 5º Cuerpo de Ejército, general Osiris Villegas, "de parte del Gobierno, un cambio conducente a asegurar la permanencia de Arturo Illia en la Presidencia de la nación".

SUUESTAS NEGOCIACIONES

Según el comunicado del Ejército, Sancerni Jiménez había dicho al general Villegas, durante una reunión que ambos mantuvieron en el aristocrático

ANUNCIO MILITAR

Comando en Jefe del Ejército reveló esta tarde que un dirigente de segunda línea del radicalismo del pueblo, Julian Sancerni Jiménez, había propuesto al Comandante del poderoso 5º Cuerpo de Ejército, general Osiris Villegas, "de parte del Gobierno, un cambio conducente a asegurar la permanencia de Arturo Illia en la Presidencia de la nación".

DE GAULLE IMPULSA EN MOSCÚ NUEVA ALIANZA FRANCO-RUS

MOSCU, 22 (UPI).— El Presidente de Francia, Charles de Gaulle, exaltó hoy "la nueva alianza franco-soviética", después de conferenciar con el Secretario General del Partido Comunista soviético, Leonid I. Brezhnev; el Presidente de la Unión Soviética, Nikolai Podgorny; el Primer Ministro, Alexei N. Kosygin, y el Ministro de Relaciones Exteriores, Andrei Gromyko.

acompañado por el Presidente Podgorny, mientras que en la segunda lo escoltará el propio Primer Ministro Kosygin, lo cual permitirá continuar informalmente las conversaciones interrumpidas en Moscú. En fuentes fidedignas, se

preguntas tienen un especial interés para Francia y la Unión Soviética, a las cuales describió muy sutilmente como "las dos grandes potencias continentales". Sin embargo, tanto en la parte soviética como en la francesa, se eludió informar si se había llegado a algún acuerdo concreto al respecto. En el caso alemán, Francia y la Unión Soviética mantienen actitudes diferentes y aparentemente De Gaulle no se inclinó ante la presión de sus interlocutores, interesados en que se acepte la permanente división de Alemania y se reconozca el régimen comunista de su sector oriental.

Zamyatin subrayó que las conversaciones "dejaron muy buena impresión" en el Gobierno ruso, anunciando que se había decidido efectuar mutuas consultas "de manera regular", lo cual consideró muy importante. El tema de las relaciones comerciales también fue discutido dentro de "una atmósfera amistosa y cordial". La conferencia final entre De Gaulle y sus anfitriones se celebrará cuando el Mandatario francés regrese a Moscú el 29 de junio.

GIRA POR LA URSS

El Presidente francés iniciará una gira de más de ochocientos kilómetros por la Unión Soviética, que lo llevará a la capital industrial de Siberia, Novosibirsk, así como a Leningrado, Kiev y Volgograd, la antigua Stalingrado. En la primera etapa será

informó que De Gaulle será acompañado por el Presidente Podgorny, mientras que en la segunda lo escoltará el propio Primer Ministro Kosygin, lo cual permitirá continuar informalmente las conversaciones interrumpidas en Moscú. En fuentes fidedignas, se

MONSTRUO ASESINABA NIÑO ANTE EXTRAÑO ALTAR

BONN, 22 (ANSA).— La policía de Essen está considerando la escalofriante tesis de que el joven carnicero de Langenberg, Jurgen Bartsch, reo confeso de cuatro horribles asesinatos de niños de 10 a 15 años, pueda ser un monstruo capaz de ejecutar exterminios en masa.

MONSTRUOSA HISTORIA

La historia de estos delitos es monstruosa, casi increíble. Jurgen Bartsch, de 19 años, fue arrestado ayer, poco después del hallazgo de los esqueletos de dos niños y del cadáver descompuesto de un 3º en un refugio abandonado de la Segunda Guerra Mundial.

VICTIMA AFORTUNADA

El aprendizaje de carnicero fue identificado por un niño de catorce años que había sido llevado por él a una cueva, con el pretexto de mostrarle algunas piedras preciosas; pero apenas entró, fue

ATAQUES SUICIDAS EN VIETNAM

SAIGON, 22 (UPI).— Las tropas del ejército norteamericano rechazaron hoy un ataque suicida de los comunistas, que embistieron en sucesivas oleadas desde tres direcciones. Las fuerzas norteamericanas, constituidas por paracaidistas y tropas aeromóviles, dieron

golpeando, destruyéndolo. El niño golpeado mandando la zona, estaba amarrado en algunas cadenas.

RESTOS DE CARNICERO

En el interior de un refugio abandonado de la Segunda Guerra Mundial, se encontraron los restos de un monstruo capaz de ejecutar exterminios en masa.

MONSTRUOSA HISTORIA

La historia de estos delitos es monstruosa, casi increíble. Jurgen Bartsch, de 19 años, fue arrestado ayer, poco después del hallazgo de los esqueletos de dos niños y del cadáver descompuesto de un 3º en un refugio abandonado de la Segunda Guerra Mundial.

VICTIMA AFORTUNADA

El aprendizaje de carnicero fue identificado por un niño de catorce años que había sido llevado por él a una cueva, con el pretexto de mostrarle algunas piedras preciosas; pero apenas entró, fue

OPERACIONES

En Saigón, los comunistas lanzaron hoy un ataque suicida de los comunistas, que embistieron en sucesivas oleadas desde tres direcciones. Las fuerzas norteamericanas, constituidas por paracaidistas y tropas aeromóviles, dieron

TELEVISION Canal 9 - U. de Chile. 17.02 JUGUEMOS EN EL 9, 17.20 DIBUJOS ANIMADOS, 17.30 MUSICA PARA GENTE JOVEN, 18.00 TRIBUNAL INFANTIL, 18.27 FLASH INFANTIL, 18.32 FLASH NOTICIOSO, 18.33 TELECINE, 19.00 CLUB DE MICKY, 19.25 ARMADA NACIONAL, 19.56 FLASH NOTICIOSO, 19.58 CAFE EL CAMPEON, 20.25 HOROSCOPO, 20.30 PANTALLA NOTICIOSA, 20.45 HP EN TV, 21.06 CITA CON LA MUERTE, 21.33 FLASH NOTICIOSO, 21.35 TRIANGULO, 22.00 TELECINE, 22.10 A OCHO COLUMNAS, 23.10 FLASH NOTICIOSO, 23.12 CIERRE.

TELEVISORES GELOSO. GRAN PANTALLA RECTANGULAR DE 23" GARANTIA Y SERVICIO TECNICO. TELEMUNDI. CONDELL 1589 FONDO 2367 VALPARAISO. DISTRIBUIDOR AUTORIZADO TELEMUNDI. AGUSTINAS 698 MEDA 94 FOMOS 64667 / 65030.

TELEVISION Canal 13 - U. Católica. 13.56 ALMANAQUE, 14.00 SERVICIO NOTICIOSO, 14.15 MIENTRAS OTROS DUERMEN SIESTA, 14.46 TELETEATRO FONOS, 15.13 EDUCACION RURAL, 15.43 FRENTE A LA VIDA, 16.12 TELEKINDER, 16.42 DICK TRACY, 16.48 COLORIN COLORADO, 17.33 BIOGRAFIAS, 18.00 EL CONEJO DE LA SUERTE, 18.27 KATY, 18.52 COMUNIDAD EN MARCHA, 19.12 RITMO Y CANCION, 19.23 LA FAMILIA ADAMS, 19.49 NOTICARIO FRANCES, 20.00 PANTALLAS DEL DEPORTE, 20.16 NUESTRO MUNDO, 20.36 EL TIEMPO, 20.42 SURF SIDE SIX, 21.37 ENTRE AMIGOS, 22.00 EL REPORTER ESSO, 22.17 LA HISTORIA SECRETA DE LAS GRANDES NOTICIAS, 23.12 CIERRE DE TRANSMISION.

TELEVISION Canal 13 - U. Católica. 13.56 ALMANAQUE, 14.00 SERVICIO NOTICIOSO, 14.15 MIENTRAS OTROS DUERMEN SIESTA, 14.46 TELETEATRO FONOS, 15.13 EDUCACION RURAL, 15.43 FRENTE A LA VIDA, 16.12 TELEKINDER, 16.42 DICK TRACY, 16.48 COLORIN COLORADO, 17.33 BIOGRAFIAS, 18.00 EL CONEJO DE LA SUERTE, 18.27 KATY, 18.52 COMUNIDAD EN MARCHA, 19.12 RITMO Y CANCION, 19.23 LA FAMILIA ADAMS, 19.49 NOTICARIO FRANCES, 20.00 PANTALLAS DEL DEPORTE, 20.16 NUESTRO MUNDO, 20.36 EL TIEMPO, 20.42 SURF SIDE SIX, 21.37 ENTRE AMIGOS, 22.00 EL REPORTER ESSO, 22.17 LA HISTORIA SECRETA DE LAS GRANDES NOTICIAS, 23.12 CIERRE DE TRANSMISION.

Presupuesto de Gastos de la Nación. El artículo 7º transitorio autoriza al Presidente de la República para efectuar los traslados necesarios de cualquier ítem o partida del Presupuesto vigente a las nuevas partidas o ítem que se designen para sufragar los gastos que demande la creación de las entidades u organismos que en el articulado se establecen y que se necesitan para este período.

Esto es, en suma, lo referente a la parte tributaria. Algunas personas han expresado que estos planes son extravagantes, imposibles de cumplir y que, de realizarse, nos llevarían a crear una riqueza forestal que bien pronto sufriría — como en el resto de América Latina — las depresiones que sufren las materias primas, provocándose un exceso de demanda que produciría la baja inevitable de los productos madereros, con las consecuencias que bien afectado a las producciones básicas de nuestro continente.

Pero yo quiero responderles, en primer lugar, que el plan de reforestación tendría siempre importancia fundamental y primordial, toda vez que se pretende habilitar productivamente terrenos perdidos hoy para nuestra agricultura. La recuperación del suelo perdido, la regularización de nue-

tras aguas y nuestro clima, el desarrollo turístico y recreativo, la madera para solucionar definitivamente el problema de la falta de viviendas, bastarían, por sí solos, para justificar el proyecto.

Más, del mismo modo, deseo hacer a las personas que han manifestado esos temores, contestación en el terreno propio y económico. El potencial de América Latina en este aspecto es fabuloso, pues la superficie forestal alcanza a mil millones de hectáreas, la que equivale a la cuarta parte de los bosques del mundo, y comprende desde la meseta mexicana, las cordilleras centroamericanas, hasta la jungla amazónica y las selvas del Cono Sur.

Sin embargo, en este potencial fabuloso del continente latinoamericano no todo es aprovechable. Desde luego, las coníferas no son abundantes y la distribución de los bosques es desigual en relación con la extensión de ellos. Predomina manifiestamente, en la mayoría de los países, las especies latifoliadas en las que hay un menor aprovechamiento de madera y productos, y, lo que es más grave aún, la mitad de los recursos forestales de América Latina se estiman inaccesibles.

Esto hará comprender que

la mera existencia del bosque no es suficiente índice para evaluar el potencial real. Es preciso agregar la calidad del árbol, las facilidades de acceso y el grado de desarrollo económico del país dueño de las reservas forestales. Desde este punto de vista, nuestros bosques de coníferas, su accesibilidad y el fácil transporte de la madera, determinan que Chile tenga un potencial real y no hipotético.

Las perspectivas mundiales de demanda de productos forestales son, según la FAO, las que citaré a continuación: Sobre la base del pronóstico de la demanda de papeles y cartones presentado en el estudio de la FAO y que figura en el cuadro N° 1, cuya inserción solicito, se calcula que el consumo mundial de pasta para papel aumentará aproximadamente de 46 millones de toneladas que registraba en 1955 a una cifra algo superior a los 74 millones en 1965, y excederá ligeramente los 117 millones en 1975.

Solicito que se inserte en la versión oficial de la sesión este cuadro estadístico, señor Presidente.

El señor ISLA (Vicepresidente). — La Mesa recabará oportunamente el asentimiento de la Sala respecto de la petición de Su Señoría.

— El cuadro cuya inserción se acordó posteriormente, es el siguiente:

"CUADRO 1 (Del Undécimo Período de Sesiones, Ciudad México, mayo 1955, CEPAL)

PROYECCIONES DE LA DEMANDA MUNDIAL DE PAPELES Y CARTONES

1965 y 1975

Demanda total de papeles y cartones (millones de toneladas métricas)

Table with 5 columns: Region, 1955, 1965, 1975, 1956-75. Rows include America del Norte, Europa Occidental, Lejano Oriente, Unión Soviética, Europa Oriental, América Latina, China Continental, Oceanía, África, Cercano y Medio Oriente, and Total Mundial.

El señor ZORRILLA. — Al mismo tiempo, en la Consulta Mundial de la FAO, celebrada en Roma, se observó que ya existían dificultades que podrían surgir a largo plazo de materias primas fibrosas en Europa Occidental y Oriental, y en el Lejano Cercano y Medio Oriente. Teniendo en cuenta el lapso que se requiere para poner en vigor medidas caminadas a elevar la producción forestal, la Consulta destacó la gran importancia que revisten los planes a lar-

go plazo para asegurar a la industria el futuro suministro de materias primas.

¿Cuáles son, entonces, las perspectivas de demandas y ofertas de recursos forestales de América Latina? Un estudio de la CEPAL, correspondiente al Undécimo Período de Sesiones de mayo de 1955, responde a esta pregunta: "El consumo de productos de madera aumentará enormemente en todos los países de Latinoamérica en los próximos 25 años."

en 1970 se duplicará la demanda, de productos celulósicos, registrada en 1955. Si en 1975 se triplicará esta demanda, y que en 1985 se sextuplicará, a causa del gran incremento de la población en América Latina.

Pido también que, oportunamente, se solicite el acuerdo de la Sala a fin de que se inserte en la versión de la presente sesión un cuadro referente a este punto.

— El cuadro, cuya inserción se acordó con posterioridad, es el siguiente:

"CUADRO 2 (de la FAO - 1962)

AMERICA LATINA. Necesidades de Madera para 1975, por sub-regiones y grupos principales de productos. (Miles de mts. cúbicos de madera rolliza equivalente)

Table with 7 columns: Sub-region, Madera aserrada, Productos en rollo, Láminas tableros, Productos celulósicos, Total de productos industriales, Leña, Total productos de la madera.

El señor ZORRILLA. — Las enormes riquezas forestales de Latinoamérica deberían autoabastecerse obligadamente estas necesidades; pero ocurre que la mayoría de los países no pueden aprovechar en forma adecuada sus recursos forestales ni transformar sus bosques en productos útiles, esto es, desarrollar convenientemente su potencial forestal.

adhesión consciente del pueblo de Chile de sus niños, de sus obreros, campesinos, agricultores e industriales. Esta campaña debe ser nacional, partir desde la escuela, golpear el corazón de los niños, sacarlos de su apatía e indiferencia hacia el árbol.

Considero, honradamente que si no se aclara este aspecto del proyecto en discusión será letra muerta. Pienso que ningún Diputado ni chileno alguno que esté consciente de la gravedad de este problema desestimarán las objeciones que se le presenten.

No existe un sólo estudio de organismos internacionales que deje de señalar a Chile como el país más indicado y preparado para absorber la demanda de madera en Latinoamérica.

Las otras posibilidades de competir en los mercados mundiales y en el de América Latina nos aseguran una fuente permanente de divisas.

Nada más, señor Presidente, y muchas gracias, Honorable señor Olave.

Pues bien, en el estudio antes mencionado, la CEPAL confirma que, para 1970, Chile será el único país que figure como exportador de considerable importancia y el mejor capacitado para afrontar la demanda de estos productos durante los próximos 25 años.

Esta campaña va a enriquecernos cultural y económicamente, como también nos fortalecerá anímicamente, haciéndonos tomar conciencia de nuestras responsabilidades más hondas, ampliando nuestra visión interior, perfeccionando nuestros sentimientos éticos.

El señor ISLA (Vicepresidente). — ¿Me permite, Honorable señor Olave?

En cuanto al mercado latinoamericano, nuestro país, junto con México, tiene un papel preponderante que jugar, pues los otros países de nuestro continente no pueden aprovechar adecuadamente sus recursos forestales, como ya hemos visto.

La respuesta de nuestro pueblo señalará verdaderamente nuestro grado de evolución cultural, porque como dice el doctor Alberto Schweitzer "la ética del respecto a la vida, que fija la actitud del hombre respecto al Universo y a toda creatura que esté a su alcance, es el más alto valor creado por nuestra civilización para alcanzar el ideal de la creación de un mundo moral y espiritual en el seno de la naturaleza."

Puede continuar el Honorable señor Olave.

La ALALC ha reconocido este papel preponderante de Chile, y así es como nuestro país ha concertado diversos convenios altamente beneficiosos a sus intereses, con los miembros de esa organización.

Creo que la respuesta a esta pregunta dará realmente una pauta sobre el grado de nuestra evolución humana. Porque en nuestro país mi amigo, Eugenio Greeve, ha iniciado en forma simbólica esta campaña, mediante la plantación de árboles por las más distinguidas personalidades extranjeras que nos han visitado. Pero he visto, como esos mismos arbolitos recién plantados por la Reina Fabiola, el Rey Balduino y el Canciller de Gran Bretaña, estaban destruidos a los pocos días.

El señor OLAVE. — Señor Presidente, desde la Pampa de Tamarugal hasta la Patagonia, en la época del Chilolón, el país estaba cubierto de selvas naturales, que cubrían un 45% de su territorio. Copiapo se llamó San Francisco de la Selva y aún se mencionan en la historia las roberías de Vichuquén, las selvas de la Araucanía, y de la Patagonia.

En suma, la Ley Forestal va a crear una riqueza permanente y estable en el país con la plantación de dos millones de hectáreas de coníferas en terrenos estériles y la restauración de otros tres millones de hectáreas de terrenos agrícolas desartrollando en forma paralela la expansión industrial que permitirá el pleno e íntegro aprove-

chamiento de nuestro potencial forestal y selvícola. Bajo este aspecto, la Ley Forestal se convierte en ley trascendental y básica de nuestro desarrollo agrícola, destinada a cambiar la estructura económica del país, su fisonomía geográfica, nuestro clima, haciendo posible la recuperación de tierras estériles erosionadas — pérdidas irremediablemente para el país —, creando el paisaje adecuado y los parques nacionales necesarios para desarrollar plenamente una industria turística y asegurando para siempre nuestras necesidades vitales de madera para viviendas.

De allí que durante muchas generaciones se venga luchando por proteger, en alguna forma, al árbol de la voracidad implacable de empresarios ávidos de ganancias, que han arrasado con muchos bosques de Chile. Fue un Ministro de Tierras y Colonización, perteneciente al Partido Socialista, Rolando Merino Reyes, quien salvó del exterminio a los árboles de Copiapo al declarar parques nacionales a los bosques de Fray Jorge y Tallines.

El señor PHILLIPS. — ¿Me concede una interrupción muy corta, Honorable colega, con cargo a mi tiempo?

El señor OLAVE. — Señor Presidente, ¿quiere conceder una interrupción al Honorable señor Phillips con cargo al tiempo de su Comité?

El señor ISLA (Vicepresidente). — En realidad señor Diputado, se necesitaría asentimiento unánime de los Comités en tal sentido. Y, lamentablemente, en este instante no hay número en la Sala para adoptar acuerdos.

El señor PHILLIPS. — Este acuerdo que se proyecta en el Comité tiene un tiempo determinado? Yo he pedido una interrupción con cargo a mi tiempo.

El señor ISLA (Vicepresidente). — Solicito el asentimiento unánime de los señores Olave y Phillips para que se interrumpa al Honorable señor Phillips con cargo al tiempo del Comité Independiente.

El señor PHILLIPS. — Este procedimiento podría establecerse para todos los señores Diputados que soliciten interrupciones.

El señor ISLA (Vicepresidente). — Acordado.

Tiene la palabra Su Señoría.

El señor PHILLIPS. — Agradezco al Honorable señor Olave su gentileza.

Señor Presidente, me parece extraordinaria la exposición hecha por el señor Diputado informante de la Comisión de Hacienda. Sin embargo, considero que no se ha referido al financiamiento del proyecto.

Como lo dije muy claramente hace un instante, es indiscutible que este proyecto de ley es de los más fundamentales enviados al Congreso Nacional por el actual Gobierno. Pero, si se establece como fuente de financiamiento el Presupuesto de la Nación y no se determinan concretamente los recursos que gozará la industria forestal, la futura ley no operará como corresponde. Al respecto, deseo hacer hincapié en un problema fundamental.

Estamos viendo que el Gobierno ofrece un programa de ahorro nacional. Así, el Banco Central emite certificados de ahorro con un 5% de interés anual y un reajuste equivoque al índice de alza del costo de la vida. Es decir, si se alcanzan este año las metas fijadas en el programa, esos documentos tendrán un reajuste total del 15%. Pero, quiero decir lo siguiente al señor Diputado informante, que con tanta precisión y claridad ha expuesto los problemas que el Gobierno y todos los chilenos, en general, desea fomentar esta fuente de riqueza que es la industria forestal, la que debe ser, indiscutiblemente, el día de mañana la base de nuestro comercio de exportación. Sin embargo, se señalan como fondos necesarios, los objetivos de este proyecto que, como lo ha expresado el señor Ministro de Agricultura, son los de poner en marcha un plan de reforestación de 100 mil hectáreas por año, que dará origen al empleo de 200 mil personas. No queremos que ello ocurra, como no lo desea ningún sector de la Cámara. Pero, en relación con el problema del ahorro, pregunto lo siguiente: ¿deseará el señor informante que se den los fondos necesarios para hacer inversiones en la industria forestal, si como lo hemos dicho, no ha quedado suficientemente aclarado el problema relativo a la expropiación de predios agrícolas en el proyecto de ley que se discute? ¿Tampoco se ha abordado en este proyecto en discusión una política forestal-ganadera, necesaria e imprescindible en algunas zonas del país?

Considero, honradamente que si no se aclara este aspecto del proyecto en discusión será letra muerta. Pienso que ningún Diputado ni chileno alguno que esté consciente de la gravedad de este problema desestimarán las objeciones que se le presenten.

Nada más, señor Presidente, y muchas gracias, Honorable señor Olave.

El señor ISLA (Vicepresidente). — ¿Me permite, Honorable señor Olave?

El señor OLAVE. — Señor Presidente, desde la Pampa de Tamarugal hasta la Patagonia, en la época del Chilolón, el país estaba cubierto de selvas naturales, que cubrían un 45% de su territorio. Copiapo se llamó San Francisco de la Selva y aún se mencionan en la historia las roberías de Vichuquén, las selvas de la Araucanía, y de la Patagonia.

De allí que durante muchas generaciones se venga luchando por proteger, en alguna forma, al árbol de la voracidad implacable de empresarios ávidos de ganancias, que han arrasado con muchos bosques de Chile. Fue un Ministro de Tierras y Colonización, perteneciente al Partido Socialista, Rolando Merino Reyes, quien salvó del exterminio a los árboles de Copiapo al declarar parques nacionales a los bosques de Fray Jorge y Tallines.

Sin embargo, el exterminio de los bosques en el norte, para encender los hornos de fundición, se extendió más tarde al sur con el pretexto de "limpiar" nuevos campos para la agricultura. Resultado: unas cuantas hectáreas de bosques rozados a fuego y, luego, la erosión inevitable de-

privada del sistema obligado de cultivo, en el que la roturación llamada de barbecho, deja expuesto el suelo al lavado del agua y despojo de su fertilidad por la acción del viento. Todo esto, ¿con qué resultado final? Con el 61% de la superficie agrícola del país erosionada o en proceso de erosión.

Esto tiene extrema gravedad, porque, precisamente, la función del bosque es evitar la erosión de los suelos, regular la temperatura, impedir el escurrimiento violento de las aguas, contener las dunas, controlar las inundaciones, conservar la calidad de la tierra.

Hasta ahora, no ha habido en Chile una política forestal que demuestre el hecho de que las provincias con mayores extensiones de terrenos erosionados sean, precisamente, las que integran la antigua Araucanía, además de Maule y Nuble; especialmente Maule, que tiene erosionado el 60% de sus tierras agrícolas.

Las estadísticas son brutales: en zonas litorales entre Coquimbo y Llanquihue, en terrenos que fueron agrícolas, totalizan ya 75 mil hectáreas; las dunas continentales o interiores, 56 mil hectáreas.

La erosión tiene un modo de ser, que se efectúa; la forestación.

Con clara visión del problema y de su solución, hacemos presente que ésta no es de ahora desde hace más de veinte años, el Partido Socialista viene pugnando por lograr una solución a este grave problema. Un hombre de nuestro ex-Diputado y ex-Ministro de Tierras y Colonización en el Gobierno de don Pedro Aguirre Cerda, el doctor Ricardo Cerda, el doctor Pedro Poblete Vera, fue despectivamente apodado "El Ministro de la erosión" porque elaboró una consigna de lucha contra la erosión, que se quiso festejar, pero que hasta hoy mantiene su validez. Su mensaje y consigna fue: "Toda la cordillera de la Costa plantada con pinos!"

De esa misma época data nuestro proyecto de ley de formación de colonias agroforestales y agropesqueras, en el sur. Nada de eso ha sido posible realizar, en circunstancias que eran, son y serán las fórmulas para coordinar una solución integral de estos problemas, concluyendo a través del hombre del campesino, del trabajador del bosque, con el de los elementos del medio natural circundante: la tierra, el mar, el bosque, el clima, etcétera.

De ahí que nosotros hayamos planteado un programa, cuando se trató esta materia, nuestra conformidad para abrirle cauce a este plan de reforestación, que constituye una aspiración nuestra y que también compartimos los distintos partidos políticos representados en la Cámara.

El Honorable colega Laura Abarca, el Honorable Diputado señor Tejada y el Honorable colega señor Olave, hemos formulado indicación para agregar un artículo nuevo al proyecto que dice: "Facultase a la Corporación de la Reforma Agraria (CORA) para crear y desarrollar colonias agroforestales y agropesqueras en las que el trabajador campesino o el colono sea asentado en el bosque, lo explotado racionalmente y adoptando las medidas técnicas para su reemplazamiento y conservación, todo bajo el control de la forestación y los organismos correspondientes."

Del mismo modo se procederá en los casos de regiones boscosas cercanas al mar, en donde pueda combinarse la actividad de la explotación forestal con aquellas que brinda la proximidad del mar.

Pero nosotros también sabemos que es necesario defender nuestra riqueza forestal. Técnicos, como el finlandés Lars Hartman, nos han advertido lo siguiente: "Los métodos de explotación aplicados generalmente son tan destructivos, que no sólo vamos a pronosticar el extinción total de los bosques chilenos en un plazo de 10 a 20 años."

Aunque no compartimos totalmente el planteamiento, no podemos menos que sentirnos alarmados ante tan siniestros augurios.

La falta de organización y control sobre nuestros bosques han permitido que grandes millones de hectáreas de nuestros bosques sean robados para nadie. A veces, simplemente descuidado o ocasionado por daños al patrimonio nacional. Hace falta crear en Chile, una conciencia forestal.

Quieren en la versión oficial de la presente sesión los cuadros estadísticos que se refirió durante su intervención el Honorable señor Zorrilla, Diputado informante de la Comisión de Hacienda.

Acordado.

El transcurso del tiempo, han producido fabulosas riquezas a sus propietarios. Pero esta riqueza de nada ha valido a los trabajadores, porque, a vista y paciencia de las autoridades, los dueños de las minas y de los bosques separaron las empresas. Así, las minas de carbón, empobrecidas, quedaron siempre anémicas, y sin recursos para mejorar la situación económica de sus obreros, mientras que sus valiosos bosques, con sus grandes utilidades, pasaron a formar parte del patrimonio de los capitalistas.

Hagamos forestación, pero no para el escamoteo y enriquecimiento de unos cuantos a costa de los trabajadores y del país!

Señor Presidente, el proyecto que establece normas para la conservación, utilización y fomento de los recursos forestales del país, que ha sido desechado por la Comisión de Agricultura y Colonización, con 12 artículos transitorios, merece, en general, nuestra aprobación, porque contiene ideas y proyectos que antes impulsamos y que se venían adelantando desde hace mucho tiempo.

Sin embargo, acusa rasgos que le faltan, una característica de este Gobierno, ya evidenciada en todos sus proyectos: teorización, tendencia a la proliferación de estructuras y superestructuras burocráticas y dispendios, mejor dicho, despilfarros. Mientras tanto, detrás de toda una frondosidad de la tierra, al campesino del bosque y al obrero del aserradero que, sumidos en la soledad, soportan las peores condiciones de vida, y la más abyecta explotación.

El no sabe de jornadas de ocho horas, ni de festivos y vacaciones, de salario familiar de horas extraordinarias. Tampoco están en mejores condiciones aquellos hombres del bosque, labradores de tejuelas, de durmientes o trozos maderables, explotados por intermediarios y barrenderos que les pagan mal, tarde y, a veces, nunca. Ellos viven abandonados a su propia suerte. Y no sólo están siendo explotados por los intermediarios, sino también se encuentran acorralados por el propio Fisco que, a través de empresas estatales, burla sus intereses y les responde con una frase muy conocida: ¡no hay plata!

Frente a la crisis de las regiones forestales, cuando no hay recursos para pagar los reajustes, ni menos aún para mejorar rentas probablemente insuficientes, como las de los médicos, personal hospitalario, Poder Judicial, etcétera, resulta un despilfarro grotesco la exuberancia que se pone de manifiesto en la creación de institutos y de cargos que se proponen en el proyecto.

Así, el artículo 83 crea el Servicio Nacional Forestal, destinado a conservar, proteger, aumentar y renovar los recursos forestales. El artículo 95, crea el Instituto Forestal encargado de la investigación, experimentación y capacitación forestal. El artículo 102 crea la Empresa Nacional de Bosques encargados de explotar, industrializar y comercializar la producción de los bosques estatales y de otros organismos del Estado o paraestatales, evitando que estos últimos ya no pueden poseer estos bienes de inversión, en virtud de leyes que así lo han dispuesto.

Como se ve, todas estas funciones no son más que parte de un proceso, excepto las de enseñanza que corresponden, sin duda, a la Universidad.

Este proceso tiene un solo sujeto: el árbol. Al pretender hacer esa atomización del todo en la cuestión forestal, no se facilitan los objetivos, ni se simplifican los trámites, ni se aminoran los esfuerzos, ni se economiza tiempo, ni dinero, por más que en la cumbre aquellas entidades aparezcan superpuestas por una cuarta superposición: el Consejo Nacional Forestal creado por el artículo 77.

Es la teorización administrativa llevada al más alto grado. Estos son los proyectos que presenta el Gobierno ante la faz atónita del país. Ahora, el Ejecutivo propone un Proyecto para el fomento de la forestación, pero con la intención de asegurar la frondosidad y expansión del bosque burocrático.

No se pueden silenciar estos hechos, so pretexto de que hay que legislar sobre la materia.

Señor Presidente, he concedido una interrupción al Honorable señor Tejada.

El señor ISLA (Vicepresidente). — Con la venia de Su Señoría, tiene la palabra el Honorable señor Tejada, dentro del tiempo del Comité Socialista.

El señor TEJEDA. — Señor Presidente, los Diputados de los bancos comunistas votaremos, en general, favorablemente el proyecto que establece normas sobre conservación, utilización y fomento de los recursos forestales del país.

serónomo alemán don Federico Albert, en esa época desahució a los Bosques y a la Sección Agrícola y Obras Públicas de nuestro país. Este folleto fue publicado en 1907.

Mi padre fue uno de los precursores de las plantaciones de pinos en el departamento de Mulchén, riqueza que el formó y otros aprovecharon.

Don Mariano Palacios, tío abuelo de nuestro Honorable colega don Manuel Ríoseco, que ocupó como Diputado por Bio-Bío, a comienzos de este siglo, el mismo banco que hoy ocupa en este hemisclio su sobrino-nieto, fue un verdadero "pionero" en el estudio de los usos y aplicaciones de la madera y concibió un proyecto — muy comentado en ese tiempo — de construir un maderocarril, para unir Los Angeles con Quilico, Santa Bárbara y Mulchén, pudiendo aún llegar a la Argentina.

Habia hecho estudios muy completos, "diaplaniando" dinero, con ayuda de técnicos y laborando a las afueras, acerca de los usos de nuestras maderas, en los que se demostraba que podían tenderse líneas de madera capaces de prestar el mismo servicio que las líneas férreas, aunque para transportes que no constituyeran un peso excesivo.

Para apreciar en todo su valor esta iniciativa, hay que considerar que, en esa época, fuera del ferrocarril, que no llegaba a todas partes, no existía otro medio de transporte para los productos agrícolas, que la carreta. En el campo se buscó, infructuosamente, capitales para salir adelante.

Nuestro partido, en su último Congreso, señaló el crimen cometido por los latifundistas al arrasar nuestros bosques al todo título, disponiendo beneficios tan vanos como el que se les otorga a los explotadores de los bosques.

El interés por las plantaciones, por la reforestación del país, por el aprovechamiento de sus maderas y por buscar nuevas aplicaciones, no fue perdido. Lo demuestran la actual existencia de grandes bosques forestales y el funcionamiento de fábricas de celulosa, de papeles y cartones, de madera prensada, de madera impregnada, y otras, que encuentran su materia prima en estas plantaciones.

He querido recordar estos antecedentes, porque la intensa propaganda que se ha hecho en torno de este importante proyecto, de la impresión de que, por primera vez, llega al Gobierno gente que se preocupa del problema de la reforestación de los recursos forestales del país.

Hay muchísimas leyes que han abordado el problema, y no creo errar si afirmo que la presentación de este proyecto es, precisamente, el resultado de los esfuerzos de los precursores.

Lo dicho no significa que restemos méritos e importancia al proyecto en discusión. Desde luego, el proyecto viene precedido de una "exposición de motivos" que es un grito de alerta sobre la forma como se dilapidó el patrimonio forestal de la nación, y aporta datos concretos acerca del proceso de exterminio de los bosques naturales. La tasa de agotamiento alcanza a 28 millones de metros cúbicos al año, cifra que tres y media veces superior al incremento anual de los bosques.

Pero lo más grave es que, de esos 28 millones de metros cúbicos de madera, sólo 3 millones, es decir, el 14% correspondiente a explotación industrial. La comunidad sólo aprovecha ese 14%; el resto es destruido por rocas a fuego, vientos, insectos, enfermedades y pestes.

Por mi parte, debo agregar que ese índice de aprovechamiento industrial es muy bajo, porque el teórico que real, porque según un libro titulado "La madera su explotación, secamiento, propiedades y utilización", de que son autores don Antonio Peralta Torricelli Díaz, publicado en 1942, en el proceso de transformación del árbol en madera, un 15% se deja en el bosque en forma de cepas y el ramaje; un 20% se pierde en aserrín, y otro 20% en desputes; de manera, entonces, que al aprovechamiento útil habría que rebajarle un 55%, quedando reducido a menos de un 7% del bosque destruido.

Es indudable que ninguna tasa de reforestación puede resistir ese verdadero despilfarro de nuestra riqueza forestal. De aquí que sea necesario no sólo reforestar, sino evitar los roces a fuego, buscar los métodos adecuados de conservación de los bosques, combatir las plagas, utilizar las mejores técnicas de explotación, evitar las pérdidas de madera en el proceso de industrialización; renovar la anticuada maquinaria existente en el país, que ocasiona grave pérdida de materia prima, y aprovechar e industrializar los desperdicios.

Cada aserradero que hay en el sur de Chile, vale decir, en la región más rica en maderas, parece una pieza de museo arqueológico.

impulsar la reforestación, un criterio de empresa, que debe ser de carácter inmediato, que se plantee con un criterio de perspectiva, de planificación, de carácter social, que se plantee en el problema de los recursos forestales, y que se plantee en el país, y que se plantee en el mundo.

En el ya citado libro de los señores Fernández y Palacios, dice textualmente: "El bosque es el patrimonio de la nación."

Recuerdo haber leído algunos años en el "Boletín de la Sección Agrícola y Obras Públicas" la idea de que se planteara más pinos que se planteara más maderas, que se planteara más maderas que se planteara más pinos.

Miembros impere en el campo, en el estudio de los usos y aplicaciones de la madera y concibió un proyecto — muy comentado en ese tiempo — de construir un maderocarril, para unir Los Angeles con Quilico, Santa Bárbara y Mulchén, pudiendo aún llegar a la Argentina.

Este proyecto, al que se le dio un carácter de urgencia, porque estimamos que era urgente adecuarnos a las condiciones de la época, y que se terminara en el menor tiempo posible, pero no se pudo llevar a cabo, ya que la explotación de los bosques, en su momento, se había convertido en un negocio.

En la provincia de Valdivia, la forestal "Río Negro", el terceramente lo han destruido los incendios de Calauque, la arrastrada por la fuerza de pino, arrastrando volúmenes de los árboles que forman parte muy importante de su alimentación.

Según los datos de explotación desahucio de 52 por ciento en terrenos boscosos de la región de los Andes, pero que, de los que se arrojan, tienen a quienes la destruyeron.

Esta situación se repite en todas partes. Y el resultado es que, en el momento de la independencia, el país tenía una gran reserva de madera, que se ha ido destruyendo, y que se ha ido agotando.

El señor ISLA (Vicepresidente). — ¿Me permite, Honorable Diputado?

El señor TEJEDA. — Señor Presidente, me parece que el proyecto que se discute, en su parte fundamental, es un grito de alerta sobre la forma como se dilapidó el patrimonio forestal de la nación, y aporta datos concretos acerca del proceso de exterminio de los bosques naturales. La tasa de agotamiento alcanza a 28 millones de metros cúbicos al año, cifra que tres y media veces superior al incremento anual de los bosques.

Pero lo más grave es que, de esos 28 millones de metros cúbicos de madera, sólo 3 millones, es decir, el 14% correspondiente a explotación industrial. La comunidad sólo aprovecha ese 14%; el resto es destruido por rocas a fuego, vientos, insectos, enfermedades y pestes.

Por mi parte, debo agregar que ese índice de aprovechamiento industrial es muy bajo, porque el teórico que real, porque según un libro titulado "La madera su explotación, secamiento, propiedades y utilización", de que son autores don Antonio Peralta Torricelli Díaz, publicado en 1942, en el proceso de transformación del árbol en madera, un 15% se deja en el bosque en forma de cepas y el ramaje; un 20% se pierde en aserrín, y otro 20% en desputes; de manera, entonces, que al aprovechamiento útil habría que rebajarle un 55%, quedando reducido a menos de un 7% del bosque destruido.

Es indudable que ninguna tasa de reforestación puede resistir ese verdadero despilfarro de nuestra riqueza forestal. De aquí que sea necesario no sólo reforestar, sino evitar los roces a fuego, buscar los métodos adecuados de conservación de los bosques, combatir las plagas, utilizar las mejores técnicas de explotación, evitar las pérdidas de madera en el proceso de industrialización; renovar la anticuada maquinaria existente en el país, que ocasiona grave pérdida de materia prima, y aprovechar e industrializar los desperdicios.

Cada aserradero que hay en el sur de Chile, vale decir, en la región más rica en maderas, parece una pieza de museo arqueológico.

confianza de nuestra justicia civil. Los Tribunales competentes no pueden ser otros que los ordinarios.

El artículo 120 contiene un manifiesto error, pues a los reincidentes en el empleo del fuego en contravención a las disposiciones de esta ley se les aplica una pena menor que a los no reincidentes.

El artículo 135 establece una presunción de verdad en las denuncias que hacen los carabineros. Es decir, se invierte el principio general de que el que denuncia es responsable de lo que denuncia, mientras no se pruebe su culpabilidad.

Si se piensa que es infracción el atravesar un bosque, llevando herramientas, lo cual es usual en este país, en que los trabajadores del campo desmontan, para ir a trabajar, cruzando bosques, para acceder a los caminos, bastaría con que una pareja de carabineros denunciara a un trabajador que atravesó o cruzó un arbolado o campo, en el que se encuentran los árboles, por carabineros valdría el que lo declaró por el inocente campesino.

Los perjudicados serán los campesinos, porque estos pequeños abusos son el pan de cada día de los trabajadores. Con respecto a los roces a que se refiere el artículo 135, parece que lo más importante debe ser una gran campaña de divulgación sobre los peligros de los incendios y la manera de evitarlos; es decir, una verdadera cruzada para educar a la población.

Debería sancionarse también el casiduelo de incendio de bosques, ya que los cuasiduelos se penalizan únicamente cuando son contra las personas. El incendio de bosques, por grave fuese o por negligencia fuese, debe también ser sancionado.

El artículo 5.º transitorio fija el plazo de 180 días para dictar el Estatuto Orgánico del Servicio Nacional Forestal. El artículo 6.º transitorio establece un plazo de 180 días para dictar el Estatuto Orgánico del Servicio Nacional Forestal.

El artículo 7.º transitorio establece un plazo de 180 días para dictar el Estatuto Orgánico del Servicio Nacional Forestal. El artículo 8.º transitorio establece un plazo de 180 días para dictar el Estatuto Orgánico del Servicio Nacional Forestal.

Y, hasta el día de hoy, el agua siendo explotada y está generalmente carente de toda protección legal, por lo que se acaba de morir, se acaba la vida. En la medida en que se ha ido acabando el agua en el norte de la provincia de Coquimbo hacia el sur.

No hay pliegos de peticiones de estos obreros de aserraderos y elaboración de maderas, en varios fundos de Bio-Bio, que no encuentran protección alguna en el artículo 135 de la Ley de Fomento Forestal.

En 1945, comenzó una sequía que duró 7 años y que causó la muerte de más de 300 mil cabras, más de 200 mil vacas y más de 100 mil cerdos. En esa época, los campesinos en la zona, que eran pocos, se vieron afectados por la sequía.

El Instituto de Desarrollo Agropecuario, según tengo información, se está preparando para llevar a cabo un estudio de las posibilidades de sacar trigo u otras semillas, con darles crédito, porque si luego una o dos veces al año esas semillas pierden, y esos créditos no pagan, los campesinos se ven en la imposibilidad de asistencia en el cultivo.

El señor ISLA (Vicepresidente).— Me permite, Honorable Diputado, referirme a la industria maderera que trabaja en la Hacienda San Lorenzo, del Servicio Nacional Forestal, que reconstruye para los efectos del Seguro Social y, por consiguiente, para el pago de las asignaciones familiares de su jubilación— sólo diez días de cada mes, pese a que trabajan todo el año en esta pesada labor.

El señor ISLA (Vicepresidente).— Me permite, Honorable Diputado, referirme a la industria maderera que trabaja en la Hacienda San Lorenzo, del Servicio Nacional Forestal, que reconstruye para los efectos del Seguro Social y, por consiguiente, para el pago de las asignaciones familiares de su jubilación— sólo diez días de cada mes, pese a que trabajan todo el año en esta pesada labor.

El señor ISLA (Vicepresidente).— Me permite, Honorable Diputado, referirme a la industria maderera que trabaja en la Hacienda San Lorenzo, del Servicio Nacional Forestal, que reconstruye para los efectos del Seguro Social y, por consiguiente, para el pago de las asignaciones familiares de su jubilación— sólo diez días de cada mes, pese a que trabajan todo el año en esta pesada labor.

El señor ISLA (Vicepresidente).— Me permite, Honorable Diputado, referirme a la industria maderera que trabaja en la Hacienda San Lorenzo, del Servicio Nacional Forestal, que reconstruye para los efectos del Seguro Social y, por consiguiente, para el pago de las asignaciones familiares de su jubilación— sólo diez días de cada mes, pese a que trabajan todo el año en esta pesada labor.

afectado al pequeño comercio y a las posibilidades de desarrollo industrial en esa zona. Porque hay un viejo adagio que dice: "donde se acaba el agua, se acaba la vida".

El proyecto tampoco envuelve un intento serio de formular planes en las zonas áridas y semiáridas. Como han expresado los Honorables señores Barrionuevo y Ponce, en las provincias de Atacama y Coquimbo, el avance del desierto, es un problema muy serio.

Se pueden plantar algunas variedades autóctonas de la provincia, como plantas fibrosas, tónicas, tintóreas, de maderas preciosas, que se están agotando, aromáticas, medicinales, forrajeras, melíferas, frutales y oleícolas. Hay una serie de variedades que en la provincia de Coquimbo prácticamente van a desaparecer, si no se toman medidas en este sentido.

El señor ISLA (Vicepresidente).— Me permite, Honorable Diputado, referirme a la industria maderera que trabaja en la Hacienda San Lorenzo, del Servicio Nacional Forestal, que reconstruye para los efectos del Seguro Social y, por consiguiente, para el pago de las asignaciones familiares de su jubilación— sólo diez días de cada mes, pese a que trabajan todo el año en esta pesada labor.

El señor ISLA (Vicepresidente).— Me permite, Honorable Diputado, referirme a la industria maderera que trabaja en la Hacienda San Lorenzo, del Servicio Nacional Forestal, que reconstruye para los efectos del Seguro Social y, por consiguiente, para el pago de las asignaciones familiares de su jubilación— sólo diez días de cada mes, pese a que trabajan todo el año en esta pesada labor.

El señor ISLA (Vicepresidente).— Me permite, Honorable Diputado, referirme a la industria maderera que trabaja en la Hacienda San Lorenzo, del Servicio Nacional Forestal, que reconstruye para los efectos del Seguro Social y, por consiguiente, para el pago de las asignaciones familiares de su jubilación— sólo diez días de cada mes, pese a que trabajan todo el año en esta pesada labor.

El señor ISLA (Vicepresidente).— Me permite, Honorable Diputado, referirme a la industria maderera que trabaja en la Hacienda San Lorenzo, del Servicio Nacional Forestal, que reconstruye para los efectos del Seguro Social y, por consiguiente, para el pago de las asignaciones familiares de su jubilación— sólo diez días de cada mes, pese a que trabajan todo el año en esta pesada labor.

El señor ISLA (Vicepresidente).— Me permite, Honorable Diputado, referirme a la industria maderera que trabaja en la Hacienda San Lorenzo, del Servicio Nacional Forestal, que reconstruye para los efectos del Seguro Social y, por consiguiente, para el pago de las asignaciones familiares de su jubilación— sólo diez días de cada mes, pese a que trabajan todo el año en esta pesada labor.

explotar los bosques ubicados en tierras del Estado y crear una industria que, en el futuro, le permitiera al país salir de subdesarrollo.

El proyecto tampoco envuelve un intento serio de formular planes en las zonas áridas y semiáridas. Como han expresado los Honorables señores Barrionuevo y Ponce, en las provincias de Atacama y Coquimbo, el avance del desierto, es un problema muy serio.

El señor ISLA (Vicepresidente).— Me permite, Honorable Diputado, referirme a la industria maderera que trabaja en la Hacienda San Lorenzo, del Servicio Nacional Forestal, que reconstruye para los efectos del Seguro Social y, por consiguiente, para el pago de las asignaciones familiares de su jubilación— sólo diez días de cada mes, pese a que trabajan todo el año en esta pesada labor.

El señor ISLA (Vicepresidente).— Me permite, Honorable Diputado, referirme a la industria maderera que trabaja en la Hacienda San Lorenzo, del Servicio Nacional Forestal, que reconstruye para los efectos del Seguro Social y, por consiguiente, para el pago de las asignaciones familiares de su jubilación— sólo diez días de cada mes, pese a que trabajan todo el año en esta pesada labor.

El señor ISLA (Vicepresidente).— Me permite, Honorable Diputado, referirme a la industria maderera que trabaja en la Hacienda San Lorenzo, del Servicio Nacional Forestal, que reconstruye para los efectos del Seguro Social y, por consiguiente, para el pago de las asignaciones familiares de su jubilación— sólo diez días de cada mes, pese a que trabajan todo el año en esta pesada labor.

El señor ISLA (Vicepresidente).— Me permite, Honorable Diputado, referirme a la industria maderera que trabaja en la Hacienda San Lorenzo, del Servicio Nacional Forestal, que reconstruye para los efectos del Seguro Social y, por consiguiente, para el pago de las asignaciones familiares de su jubilación— sólo diez días de cada mes, pese a que trabajan todo el año en esta pesada labor.

El señor ISLA (Vicepresidente).— Me permite, Honorable Diputado, referirme a la industria maderera que trabaja en la Hacienda San Lorenzo, del Servicio Nacional Forestal, que reconstruye para los efectos del Seguro Social y, por consiguiente, para el pago de las asignaciones familiares de su jubilación— sólo diez días de cada mes, pese a que trabajan todo el año en esta pesada labor.

El señor ISLA (Vicepresidente).— Me permite, Honorable Diputado, referirme a la industria maderera que trabaja en la Hacienda San Lorenzo, del Servicio Nacional Forestal, que reconstruye para los efectos del Seguro Social y, por consiguiente, para el pago de las asignaciones familiares de su jubilación— sólo diez días de cada mes, pese a que trabajan todo el año en esta pesada labor.

Para 1966, se estimaba que se recibirían 150 de los profesionales, lo que no ha ocurrido, desgraciadamente. Para 1970 se calcula una demanda de 270 ingenieros, en 1981, es decir, sólo en 15 años más, 800 ingenieros. Sin embargo, en la ley no se definen recursos para que las Universidades puedan formar estos profesionales que constituyen el primer pilar del desarrollo forestal de Chile.

El señor ISLA (Vicepresidente).— Me permite, Honorable Diputado, referirme a la industria maderera que trabaja en la Hacienda San Lorenzo, del Servicio Nacional Forestal, que reconstruye para los efectos del Seguro Social y, por consiguiente, para el pago de las asignaciones familiares de su jubilación— sólo diez días de cada mes, pese a que trabajan todo el año en esta pesada labor.

El señor ISLA (Vicepresidente).— Me permite, Honorable Diputado, referirme a la industria maderera que trabaja en la Hacienda San Lorenzo, del Servicio Nacional Forestal, que reconstruye para los efectos del Seguro Social y, por consiguiente, para el pago de las asignaciones familiares de su jubilación— sólo diez días de cada mes, pese a que trabajan todo el año en esta pesada labor.

El señor ISLA (Vicepresidente).— Me permite, Honorable Diputado, referirme a la industria maderera que trabaja en la Hacienda San Lorenzo, del Servicio Nacional Forestal, que reconstruye para los efectos del Seguro Social y, por consiguiente, para el pago de las asignaciones familiares de su jubilación— sólo diez días de cada mes, pese a que trabajan todo el año en esta pesada labor.

El señor ISLA (Vicepresidente).— Me permite, Honorable Diputado, referirme a la industria maderera que trabaja en la Hacienda San Lorenzo, del Servicio Nacional Forestal, que reconstruye para los efectos del Seguro Social y, por consiguiente, para el pago de las asignaciones familiares de su jubilación— sólo diez días de cada mes, pese a que trabajan todo el año en esta pesada labor.

El señor ISLA (Vicepresidente).— Me permite, Honorable Diputado, referirme a la industria maderera que trabaja en la Hacienda San Lorenzo, del Servicio Nacional Forestal, que reconstruye para los efectos del Seguro Social y, por consiguiente, para el pago de las asignaciones familiares de su jubilación— sólo diez días de cada mes, pese a que trabajan todo el año en esta pesada labor.

El señor ISLA (Vicepresidente).— Me permite, Honorable Diputado, referirme a la industria maderera que trabaja en la Hacienda San Lorenzo, del Servicio Nacional Forestal, que reconstruye para los efectos del Seguro Social y, por consiguiente, para el pago de las asignaciones familiares de su jubilación— sólo diez días de cada mes, pese a que trabajan todo el año en esta pesada labor.

El señor ISLA (Vicepresidente).— Me permite, Honorable Diputado, referirme a la industria maderera que trabaja en la Hacienda San Lorenzo, del Servicio Nacional Forestal, que reconstruye para los efectos del Seguro Social y, por consiguiente, para el pago de las asignaciones familiares de su jubilación— sólo diez días de cada mes, pese a que trabajan todo el año en esta pesada labor.

La indole, como plantadores, cuidadores, guardabosques y viveristas, es decir, obreros especializados que deberán formar el Servicio de Cooperación Técnica o el Instituto Forestal, y que ya deberían estar en entrenamiento. Si proyectamos las cifras hacia el futuro, para 1981 necesitaríamos 20 000 obreros especializados, 4 000 técnicos y 800 ingenieros forestales.

El señor ISLA (Vicepresidente).— Me permite, Honorable Diputado, referirme a la industria maderera que trabaja en la Hacienda San Lorenzo, del Servicio Nacional Forestal, que reconstruye para los efectos del Seguro Social y, por consiguiente, para el pago de las asignaciones familiares de su jubilación— sólo diez días de cada mes, pese a que trabajan todo el año en esta pesada labor.

El señor ISLA (Vicepresidente).— Me permite, Honorable Diputado, referirme a la industria maderera que trabaja en la Hacienda San Lorenzo, del Servicio Nacional Forestal, que reconstruye para los efectos del Seguro Social y, por consiguiente, para el pago de las asignaciones familiares de su jubilación— sólo diez días de cada mes, pese a que trabajan todo el año en esta pesada labor.

El señor ISLA (Vicepresidente).— Me permite, Honorable Diputado, referirme a la industria maderera que trabaja en la Hacienda San Lorenzo, del Servicio Nacional Forestal, que reconstruye para los efectos del Seguro Social y, por consiguiente, para el pago de las asignaciones familiares de su jubilación— sólo diez días de cada mes, pese a que trabajan todo el año en esta pesada labor.

El señor ISLA (Vicepresidente).— Me permite, Honorable Diputado, referirme a la industria maderera que trabaja en la Hacienda San Lorenzo, del Servicio Nacional Forestal, que reconstruye para los efectos del Seguro Social y, por consiguiente, para el pago de las asignaciones familiares de su jubilación— sólo diez días de cada mes, pese a que trabajan todo el año en esta pesada labor.

El señor ISLA (Vicepresidente).— Me permite, Honorable Diputado, referirme a la industria maderera que trabaja en la Hacienda San Lorenzo, del Servicio Nacional Forestal, que reconstruye para los efectos del Seguro Social y, por consiguiente, para el pago de las asignaciones familiares de su jubilación— sólo diez días de cada mes, pese a que trabajan todo el año en esta pesada labor.

El señor ISLA (Vicepresidente).— Me permite, Honorable Diputado, referirme a la industria maderera que trabaja en la Hacienda San Lorenzo, del Servicio Nacional Forestal, que reconstruye para los efectos del Seguro Social y, por consiguiente, para el pago de las asignaciones familiares de su jubilación— sólo diez días de cada mes, pese a que trabajan todo el año en esta pesada labor.

El señor ISLA (Vicepresidente).— Me permite, Honorable Diputado, referirme a la industria maderera que trabaja en la Hacienda San Lorenzo, del Servicio Nacional Forestal, que reconstruye para los efectos del Seguro Social y, por consiguiente, para el pago de las asignaciones familiares de su jubilación— sólo diez días de cada mes, pese a que trabajan todo el año en esta pesada labor.

parar muchos años para verlos crecidos. Creo que se ha descuidado esta enorme riqueza potencial, que no cabe ninguna duda será en el futuro la "viga maestra", de nuestra economía, y lo digo así cuando esta frase ha sido repetida en tono irónico por algunos parlamentarios.

El señor ISLA (Vicepresidente).— Me permite, Honorable Diputado, referirme a la industria maderera que trabaja en la Hacienda San Lorenzo, del Servicio Nacional Forestal, que reconstruye para los efectos del Seguro Social y, por consiguiente, para el pago de las asignaciones familiares de su jubilación— sólo diez días de cada mes, pese a que trabajan todo el año en esta pesada labor.

El señor ISLA (Vicepresidente).— Me permite, Honorable Diputado, referirme a la industria maderera que trabaja en la Hacienda San Lorenzo, del Servicio Nacional Forestal, que reconstruye para los efectos del Seguro Social y, por consiguiente, para el pago de las asignaciones familiares de su jubilación— sólo diez días de cada mes, pese a que trabajan todo el año en esta pesada labor.

El señor ISLA (Vicepresidente).— Me permite, Honorable Diputado, referirme a la industria maderera que trabaja en la Hacienda San Lorenzo, del Servicio Nacional Forestal, que reconstruye para los efectos del Seguro Social y, por consiguiente, para el pago de las asignaciones familiares de su jubilación— sólo diez días de cada mes, pese a que trabajan todo el año en esta pesada labor.

El señor ISLA (Vicepresidente).— Me permite, Honorable Diputado, referirme a la industria maderera que trabaja en la Hacienda San Lorenzo, del Servicio Nacional Forestal, que reconstruye para los efectos del Seguro Social y, por consiguiente, para el pago de las asignaciones familiares de su jubilación— sólo diez días de cada mes, pese a que trabajan todo el año en esta pesada labor.

El señor ISLA (Vicepresidente).— Me permite, Honorable Diputado, referirme a la industria maderera que trabaja en la Hacienda San Lorenzo, del Servicio Nacional Forestal, que reconstruye para los efectos del Seguro Social y, por consiguiente, para el pago de las asignaciones familiares de su jubilación— sólo diez días de cada mes, pese a que trabajan todo el año en esta pesada labor.

El señor ISLA (Vicepresidente).— Me permite, Honorable Diputado, referirme a la industria maderera que trabaja en la Hacienda San Lorenzo, del Servicio Nacional Forestal, que reconstruye para los efectos del Seguro Social y, por consiguiente, para el pago de las asignaciones familiares de su jubilación— sólo diez días de cada mes, pese a que trabajan todo el año en esta pesada labor.

El señor ISLA (Vicepresidente).— Me permite, Honorable Diputado, referirme a la industria maderera que trabaja en la Hacienda San Lorenzo, del Servicio Nacional Forestal, que reconstruye para los efectos del Seguro Social y, por consiguiente, para el pago de las asignaciones familiares de su jubilación— sólo diez días de cada mes, pese a que trabajan todo el año en esta pesada labor.

Proyecciones de demanda de ingenieros forestales:

Table with 4 columns: Años, PRIMERA HIPOTESIS (Número total, Incremento de la demanda), SEGUNDA HIPOTESIS (Número total, Incremento de la demanda). Rows for years 1961 to 1981.

Estimación de las necesidades de personal forestal en Chile entre 1962 y 1965.

Table with 5 columns: ACTIVIDADES, 1962, 1965, 1962, 1965. Rows for various activities like Servicio forestal, Oficina Central, etc.

FUENTE: Informe del Departamento Forestal, Ministerio de Agricultura, Santiago, Chile.

El señor RIOSECO.— Señor Presidente, he tenido el honor de ser invitado a la Comisión de Entendimiento de Recursos, en la que he tenido el honor de ser invitado a la Comisión de Entendimiento de Recursos, en la que he tenido el honor de ser invitado a la Comisión de Entendimiento de Recursos...

El señor ISLA (Vicepresidente).— Me permite, Honorable Diputado, referirme a la industria maderera que trabaja en la Hacienda San Lorenzo, del Servicio Nacional Forestal, que reconstruye para los efectos del Seguro Social y, por consiguiente, para el pago de las asignaciones familiares de su jubilación— sólo diez días de cada mes, pese a que trabajan todo el año en esta pesada labor.

El señor ISLA (Vicepresidente).— Me permite, Honorable Diputado, referirme a la industria maderera que trabaja en la Hacienda San Lorenzo, del Servicio Nacional Forestal, que reconstruye para los efectos del Seguro Social y, por consiguiente, para el pago de las asignaciones familiares de su jubilación— sólo diez días de cada mes, pese a que trabajan todo el año en esta pesada labor.

El señor ISLA (Vicepresidente).— Me permite, Honorable Diputado, referirme a la industria maderera que trabaja en la Hacienda San Lorenzo, del Servicio Nacional Forestal, que reconstruye para los efectos del Seguro Social y, por consiguiente, para el pago de las asignaciones familiares de su jubilación— sólo diez días de cada mes, pese a que trabajan todo el año en esta pesada labor.

El señor ISLA (Vicepresidente).— Me permite, Honorable Diputado, referirme a la industria maderera que trabaja en la Hacienda San Lorenzo, del Servicio Nacional Forestal, que reconstruye para los efectos del Seguro Social y, por consiguiente, para el pago de las asignaciones familiares de su jubilación— sólo diez días de cada mes, pese a que trabajan todo el año en esta pesada labor.

Proyecciones de demanda de ingenieros forestales:

Table with 4 columns: Años, PRIMERA HIPOTESIS (Número total, Incremento de la demanda), SEGUNDA HIPOTESIS (Número total, Incremento de la demanda). Rows for years 1961 to 1981.

Estimación de las necesidades de personal forestal en Chile entre 1962 y 1965.

Table with 5 columns: ACTIVIDADES, 1962, 1965, 1962, 1965. Rows for various activities like Servicio forestal, Oficina Central, etc.

FUENTE: Informe del Departamento Forestal, Ministerio de Agricultura, Santiago, Chile.

El señor RIOSECO.— Señor Presidente, he tenido el honor de ser invitado a la Comisión de Entendimiento de Recursos, en la que he tenido el honor de ser invitado a la Comisión de Entendimiento de Recursos, en la que he tenido el honor de ser invitado a la Comisión de Entendimiento de Recursos...

El señor ISLA (Vicepresidente).— Me permite, Honorable Diputado, referirme a la industria maderera que trabaja en la Hacienda San Lorenzo, del Servicio Nacional Forestal, que reconstruye para los efectos del Seguro Social y, por consiguiente, para el pago de las asignaciones familiares de su jubilación— sólo diez días de cada mes, pese a que trabajan todo el año en esta pesada labor.

El señor ISLA (Vicepresidente).— Me permite, Honorable Diputado, referirme a la industria maderera que trabaja en la Hacienda San Lorenzo, del Servicio Nacional Forestal, que reconstruye para los efectos del Seguro Social y, por consiguiente, para el pago de las asignaciones familiares de su jubilación— sólo diez días de cada mes, pese a que trabajan todo el año en esta pesada labor.

El señor ISLA (Vicepresidente).— Me permite, Honorable Diputado, referirme a la industria maderera que trabaja en la Hacienda San Lorenzo, del Servicio Nacional Forestal, que reconstruye para los efectos del Seguro Social y, por consiguiente, para el pago de las asignaciones familiares de su jubilación— sólo diez días de cada mes, pese a que trabajan todo el año en esta pesada labor.

El señor ISLA (Vicepresidente).— Me permite, Honorable Diputado, referirme a la industria maderera que trabaja en la Hacienda San Lorenzo, del Servicio Nacional Forestal, que reconstruye para los efectos del Seguro Social y, por consiguiente, para el pago de las asignaciones familiares de su jubilación— sólo diez días de cada mes, pese a que trabajan todo el año en esta pesada labor.

FARMACIAS DE TURNO

SEMANA COMPREHENDIDA ENTRE EL 18 DE JUNIO Y EL 25 DE JUNIO DE 1966.

1er Sector - Mapocho, Alameda, Teatinos, Cerro Santa Lucía - IMPERIO, Estado 269; KLEIN, Ahumada 216; SAN ANTONIO, San Antonio 491; ROJAS, Alameda 1187.

2o Sector - Catedral, San Pablo, Matucana - YUNGOY, Matucana 269; MODELO, San Pablo 1998; ANDACOLLO, Matucana 2301; CRUZ BLANCA, San Pablo 2899; CUMMINO, Agustinas 3299.

3er Sector - Quinta Normal, Carrasquel, Blanquedo - SIMON BOLIVAR, San Pablo 4895; PLAZA GARIN N.º 2, Samuel Izquierdo 1592; LAUTARO, Salvador Gutiérrez 5947; ROOSEVELT, Francisco Urdiles 1221; MARMERIO, 2 194; 4587; NAVIDAD, Miguel de Aledo 2624; LA ESTRELLA, San Pablo 8735.

4o Sector - Estación Central, Alameda, San Diego, Zañon de la Aguada - ANDREA DE ALAMEDA, 2092; RICARDO BREN, Alameda 2198; SOLE, Infante Cerda 493; Población Alessandri, UNION, Ecuador 5142; CAROLINA, BACHAN 1461; CLUB HIPICO, BACHAN 2108; VIEL, Avda. Viel 1904; UNION Molina 522; CARRERA, Los Pinguinos 1800.

5o Sector - Alameda, Franklin, San Diego, Avda. Bustamante - VICUÑA MACKAY, N.º 1, Vicuña Mackay 3123; SAN DIEGO, San Pablo 890; BENCORRET, Avda. Matia 330; SAN FRANCISCO, San Francisco 1815; LUIS BERT, Francisco 399; AMERICA, Arturo Prat 1402; GIROZ, Providencia 1099.

6o Sector - Franklin, Vitacura, Apoquindo - SEMINARIO, Seminario 101; HOLLANDER, Avda. Providencia 2369; LO CASTILLO, Francisco 4735; EL GOLPE, Ponce de León 3725; IRIS, Avda. Apoquindo 5224.

7o Sector - Irarrázaval, Bilbao, Macul, La Reina - CENTRO DE NUNO, Irarrázaval 2521; SAN CARLOS, Francisco Bilbao 3485; NUEVA ORIENTE, Príncipe de Gales 6567; RADEL, Simón Bolívar 3715; RADEL, Manuel Montt 2592; PEVALOEN, Avda. España 522; LOS OLIVOS, J. P. Alessandri 4232; ZURIGA, Pco. Bilbao 681.

8o Sector - Gran Avenida, Santa Rosa, La Cisterna - AEROPUERTO, Camino a Melipilla 6075; BERRY, Quilpo 3956; RAYVEL, Avda. Libertad 5435; J. M. CARO, Avda. Central 3967; SAN ROJO, San Ignacio 2604; DEPARTAMENTAL, TAL. 18, Trav. Tal. 5412; EL LLANO, Gran Avenida 3289; MONACO, Gran Avenida 2588; MARTINEZ ACURA, Gran Avenida 6303; CARMEN MENA, C. Mena 884; PORVENIR, Santa Rosa 5662; DIGU, Santa Rosa 4207; SANTA ELENA, Santa Elena 2197; TERRESTE, Calle 101; SAN RAMON, Calle 101; LISBOA, José Roca 832.

9o Sector - Recoleta, El Salto - ORIENTAL, Bellavista 6410; BLANCO, Andrés Bello 486; VENUS, Recoleta 878; MAIPO, Avenida Recoleta 2153; VALDIVIA, Avda. Valdivieso 6811; SEPULVEDA, Avda. El Salto 2699.

10o Sector - Independencia, Vitacura - BARONA, Independencia 449; PANAMERICANA, Pinto 2001; ESTRELLA, Independencia 1200; TERRA, Avda. Dgo. Santa María 2736; POPULAR, Vitacura 1811; SANTA MARIA, Avda. México 1298; IMPERIAL, Vitacura 2693; LA PALMILLA, Pedro Fontova 8053; TURNO PERMANENTE; PARACIA DE URGENCIA, San Francisco 75.

NOTA - Por tratarse de una contribución generosa que la profesión Químico-Farmacéutica hace a la comunidad, no se hace remuneración, los turnos nocturnos son sólo para la atención del despacho de recetas, medicamentos de urgencia, artículos de curación y podrán ser atendidos después de las 21 horas por la ventanilla correspondiente.

4) Automóviles, garajes y vehículos

NECESITA DINERO, SEÑOR Enrique a Jorjaco su automóvil, vende Buick 307. C. 44

NECESITA NECESITA URGENTE (automóviles y camionetas), Avenida Bulnes 367. C. 44

QUISIERA VENDER SU COCHE o comprar otro? Jorjaco, Avenida Bulnes 367. C. 44

9) Compraventas varias

CALCETINES DE LANA, SOQUETES stretch fantasia y blancos, calcetines stretch para colopales. Calcetines merizados, Dos pares 4.000, 5.000, 6.000 García Reyes 428. A.3.VIII.9

PARA CORTINAS METALICAS, puertas plegables y mallas transparentes, reparaciones, atención a provincias. Solicite cotizaciones médicas a Rivadeneira, Arturo Prat 1444, teléfono 688111, casilla 5108, Santiago. A. 24-14

CORTINAS METALICAS "FACOR", Presupuestos, reparaciones, atención domicilio y provincias. Puntualidad. Precios justos de conformidad. San Diego 1671. Fono 51076, Casilla 7122. A. 24-10

HABIENDOSE SUSTRADO CHEQUE Serie F. S. N.º 13.026 por \$ 1.000, cuenta 4891-3, Banco Estado Independencia, orden Rubén Díaz Escobar, girado por Elio Blumberg, queda nulo y sin valor por darse aviso correspondiente y extendido duplicado. A. 24-14

HABIENDOSE EXTRAVIADO LIBRETA COBVI, N.º 14723, perteneciente a Omar Peña Vargas, queda nula por aviso correspondiente. A. 24-14

HABIENDOSE EXTRAVIADO CHEQUE Serie G. N.º 4512, por \$ 2.172,50, Banco Chile Sucursal San Bernardo, quedan nulos por aviso correspondiente. A. 23-14

EN UN DIA

Practicado con estos materiales

ABONANDO UNA CUOTA REDUCIDA DE \$ 15 POR MES USTED PUEDE ESTUDIAR POR CORREO EN SU CASA.

10) Construcción y sus materiales

QUIEBRA: JUAN SOLARI PEIRANO, Tercer Juzgado Civil de Mayor Cuantía por resolución 2 de junio de 1966, se declaró la quiebra de don Juan Solari Peirano, comerciante, domiciliado en calle Alameda N.º 558. Las personas que tengan bienes o papeles pertenecientes al fallido deben entregarlos dentro de tercero día al Síndico de Quiebras de Santiago, bajo pena de ser tenidos por encubridores o cómplices de la quiebra. Advertirse al público que no se debe hacer pago ni entregar mercaderías al fallido, bajo pena de nulidad de los mismos. Los acreedores residentes en el territorio de la República deben verificar sus créditos y preferencias dentro de 30 días bajo apercibimiento legal. Las notificaciones por avisos se efectuarán en el diario La Nación C-14-24

NOTIFICACION - EN LOS AUTOS sobre quiebra de la Sociedad Jaime Domínguez y Compañía limitada ante Quinto Juzgado Civil de Mayor Cuantía de Santiago presentados fallidos aclarando y modificando parcialmente proposiciones de convenio para la quiebra y solicitando nueva feria para Junta de Acreedores. Juzgado proyectó fijando nueva fecha para Junta de Acreedores el 4 de julio de 1966 en el domicilio de la Sociedad mencionada para concurrir a dicha Junta. El secretario. A. 23-14

POR HABERSE EXTRAVIADO EL TITULO N.º 37275, por 3.000 acciones de Vidrios Plásticos de Sergio Cid Dotte, queda nulo y sin valor. A. 23-14

POR RESOLUCION DE JUZGADO DE Letras San Bernardo, de fecha 17 de junio del año en curso, concédese posesión efectiva, herencia testada, quedada fallecimiento de Emilio Díaz Briones, a sus hijos legítimos: Carlos Díaz Briones, Carmen María Teresa Díaz Briones y a María del Pilar Díaz Briones. Sin perjuicio de derechos conyugales sobreviviente, doña Lola Briones Bravo viuda de Díaz. Fijase para la fecha de la presente, 11 horas. Oficio del secretario. San Bernardo, 18 de junio de 1966. A. 23-14

POR RESOLUCION DE JUZGADO DE Letras San Bernardo, de fecha 17 de junio del presente año, concédese posesión efectiva, herencia testada, quedada fallecimiento de Emilio Díaz Briones, a sus hijos legítimos: Carlos Díaz Briones, Carmen María Teresa Díaz Briones y a María del Pilar Díaz Briones. Sin perjuicio de derechos conyugales sobreviviente, doña Ana Berta Díaz Barral, San Bernardo, 18 de junio de 1966. El secretario. A. 23-14

RESOLUCION SEGUNDO JUZGADO del Trabajo, Juicio Cata Nacional de F. P. de Luis María Latorre, N.º 57360, el Martillero Miguel Herrera L., rematará el 24 de junio de 1966, 11 horas, en Dávila N.º 734, Máquina de escribir marca "Polygraph" N.º 1316040. La Secretaría. A. 23-14

CHEQUES EXTRAVIADOS SERIE DK N.º 37163 y 37164 de fecha 04.10.66. 507560 del Bco. de Crédito e Inversiones por \$ 150.000, quedan nulos por haberse dado el aviso correspondiente. A. 23-14

HABIENDOSE EXTRAVIADO cheques Nos. 175552 y 175567, por valor de \$ 425,30 y \$ 433,60, respectivamente del Banco Estado-Matucana quedan nulos por haberse dado los avisos correspondientes. A. 23-14

QUIEBRA: ROBERTO EDWARDS Irarrázaval - Primer Juzgado Civil de Mayor Cuantía. Por resolución de fecha 13 de junio de 1966, el 5o Juzgado Civil de Mayor Cuantía de esta ciudad, tuvo por propuesta como fecha de declaración de pago el día 15 de marzo de 1962, que corresponde al día en que se hizo exigible letra de cambio por \$ 200.000, en la verificación de don Raúl Cordero y Cia. - El secretario. C. 24-14

HABIENDOSE EXTRAVIADO LIBRETO cheques Banco Nacional del Trabajo Serie AZ-1 - N.º 961426 al 962139, en el valor de \$ 1.000,00. C. 20389-0. A. 24-14

QUINTO JUZGADO CIVIL CONCEDE posesión efectiva herencia Oleguier Guzmán Ortiz Aqueveque a María Rita Guzmán Ortiz. A. 24-14

QUINTO JUZGADO CIVIL CONCEDE posesión efectiva herencia Eleonora Meneses Salazar a Eduardo Llober Benet y Eugenio Tomás Rogers Núñez, en representación de Carlos Alberto Rogers Meneses, sin perjuicio derechos conyugales sobreviviente. A. 24-14

QUINTO JUZGADO CIVIL CONCEDE posesión efectiva herencia Oleguier Guzmán Ortiz Aqueveque a María Rita Guzmán Ortiz. A. 24-14

RESOLUCION PRIMER JUZGADO CIVIL Mayor Cuantía, concédese posesión efectiva herencia testada quedada fallecimiento don Juan González Sánchez, hijos Juan Manuel, Juan Renato, Pedro Tomás, Carlos Andrés y Luis Damián González Sepúlveda, sin perjuicio derechos conyugales doña Horrenda Sepúlveda. Oficio del secretario. A. 24-14

HABIENDOSE EXTRAVIADO LIBRETA COBVI, N.º 14723, perteneciente a Omar Peña Vargas, queda nula por aviso correspondiente. A. 23-14

GUIA PROFESIONAL. Incluye: DIBUJO, CONTABILIDAD, INGLES, MECANICA, RADIO. PIDA ESTE LIBRO GRATIS.

GUIA PROFESIONAL

MEDICOS

DR. HERNAN DEL PINO, Enfermedades de Niños, Consultas, de 11 a 16 horas, Mac Iver 142, 2o piso, Oficina 304 Fono 395600. Lunes, miércoles y viernes. Demétilo, Fono 496745. Pedir hora.

DR. JOSE FROIMOVICH, Medicina geriátrica, vejez, Avenida Bulnes 377, Departamento 905, Fono 6717. GP. 51-1

DOCTORA NAVARRETE, Ginecología, Obstetricia, Ginecología, Vicuña Mackenna 929, Teléfono 35912, Consultas, de 10 a 19 hrs. GP. C. H-0

DR. GASTON RAMIREZ, Medicina, Fono 68823, Piel, Manuel Rodríguez 56. Fono 68823. H-0 C. P. G.

MONTORO, Hernias - Várices - Hemorroides, sin operación - Sin Intromisión, Reumático, Higado, Avenida Santa María 449 (Proximo Recoleta). GP. 15-VII-66

DR. VITERBO PARRA BARAHONA, Ginecología, Obstetricia, Ginecología, Alameda 1620, Fono 81991, Atención, de 11.30 a 14.30. Demétilo: Teléfono 372379.

DR. ABRAHAM WASSERLUTH, Especialista, Corazón, Pulmón, Estómago, Hígado, Reyes X, Consultas: República N.º 68, Santiago, Teléfonos 91802-465451. Atención: de 6 a 19 hrs. GP. 15-IX

SOCIEDAD ASISTENCIAL MEDICA DE CHILE, Atiende todas las especialidades médicas-quirúrgicas, Adultos y niños, Internistas, Cardiólogos, Cirujía, Ginecología, Pediatría, Urología, Otorrinología, Obstetricia, Oculista, Piel, Neurología, Traumatología, Odontología, etc. Cuerpo médico de 40 doctores y 15 dentistas. TARIFAS MINIMAS, Atención permanente. Consultorio: Viterbo Latorre 69, segundo piso (frente Universidad Católica), GP. 8-VII-66

DOCTOR DIAZ, Medicina General, Trastornos sexuales, Agotamiento nervioso, Rancagua 255, Depto. 81, Reservar hora: 381872. GP. 7-VII-66

DENTISTAS

SOLDADURAS DE PLACAS EN UNOS 10 MINUTOS, Molino 12, esquina Alameda, Dr. FROIMOVICH, Fono 395360, sábados abierto todo el día. GP. 12-VI-66

ESPECIALISTA: PLACAS - REAJUSTES, Reparaciones reforzadas, Garantizadas, LIBERTAD 11, - 92768, GP. 12-VI-66

Prótesis dentales, soldaduras, reparaciones inmediatas; CLINICA DENTAL EDWARDS, Pasaje Agustín Edwards 20, Entradas 111, Entradas por Ahumada 312, fono 67379. GP. 81-1

RESTAURACIONES URGENTES, Placas, puentes, reparaciones, Clínica Dental "Central" Compañía 1908, Oficina 1109 - Fono 85792. GP. 81-1

DENTISTA KRUMHOLTZ, Prácticas rápidas, Pisco Agustín Edwards 29, entrepiso 11, Fono 67378. GP. 81-1

DR. AGUILAR, DENTISTA, Atiende diariamente en Alameda 2458, Fono 67904. GP. 27-VI-66

CONSEJO PROFESIONAL DE DENTISTAS, 711415. GP. 8-IX-66

ACADEMIA "JOMAR" BANDERA 679, fundada año 1940, Profesorado especializado, Matrícula gratis, Diplomas, Estudio teórico y práctico, Cursos rápidos, especialidades: odontólogos, dentistas, alumnos hacen práctica, Peluquería y belleza, señoras; Últimas líneas en corte de pelo, peinados Charras, Francés, Frisoles, Tenemos numerosa clientela, Alumnos practican modas, moda infantil, Sistema propio, Alumnos no necesitan conocimientos matemáticos, Peluquería de hombres, Solicite prospectos, JOMAR, Bandera 679. GP. 7-VII

OCULISTA, DRA. TOBAR, Moneda 1049 - Oficina 1268, TELEFONO 64887, CONSULTAS: de 1 a 7 P. M. SABADOS: de 1 a 3 P. M. 6-VII-66

LABORATORIOS CLINICOS

DR. BENJAMIN EICH, Exámenes sangre orina, Hematología, Bacteriología, San Antonio 418, Depto 1003, Teléfono 392843. GP. 30-VI-66

RADIO Y TELEVISION, Reparaciones - Amplificadores, Parlantes, Transistores, Catedral 1049 - Local 6, Fono 64337. GP. 80-VII

ABOGADOS, SANCHEZ DEL POZO, Especialmente asuntos matrimoniales, posesiones efectivas, particiones, alimentos, rectificaciones nombres, Cobranzas, cheques, Moneda N.º 1137, oficina 78, Teléfono 80813. H-0 C. P. G.

RAQUEL KOGAN B., Toda clase de asuntos, Compañía 1648, 9o piso, departamento "A", Fono 81541, Horas: 19 a 20.

ELIAS NEGRINI RODRIGUEZ, Juicios civiles y comerciales, Ahumada 131, oficina 618, Teléfono 88387. GP. 6-VII-66

MARIA L. AVENDANO ABOGADO, JAIME JARA MIRANDA, Legitimaciones adoptivas, adopciones y demás asuntos de Menores, Juicios civiles y trámites no contenciosos, Cursos de atención: 16 a 19 horas de atención, 18 a 19 horas, Ahumada 236, oficina 817. GP. 17-VI-66

ABOGADOS ROSENDO Y EDUARDO PARRAGUEZ, Especialmente cobranza cheques, documentos, juicios, arrendos; herencias, compraventas, Huérfanos 886, Of. N.º 608, Atención: 11 - 18 horas, 6 - 8 horas. GP. A. 18-VI

VETERINARIOS, DR. SEPULVEDA, Atención a domicilio, Fono 823556. A. 26-VI

CLINICAS

MATERNIDAD EVANGELICA PRESBITERIANA, "Madre e Hijo", Santa Rosa 1503 - Fono 82229, Control médico prenatal - Partos, Clínica de niños hasta los 6 años. GP. A. 80-IX-66

MATRONAS, SEÑORA PHERINT, Lord Cochrane 114, H. O. C. GP.

OPTICAS, LENTES DE CONTACTO, BAJO prescripción médica, Optica ANDRES HAMMERLICH, Bandera 183 (subterráneo), Fono 88423. GP. 12-X-66

PRACTICANTES, PRACTICANTE ARAYA - SALAZAR, Recoleta 826 - 372515, GP. 30-VI-66

LUIS ALDUNATE, PRACTICANTE, Edificio Waldorf, Ahumada 181, departamento 816, fono 68823, Atiende prescripciones médicas en vías urinarias, curaciones, inyecciones, Atención domiciliar.

AVILES, PRACTICANTE MASANA: CURHIMB 662, Fono 65842, TARDES: Diagonal Cervantes 617 - Departamento 503 - 65842 - 82726. GP. 8-VII

ORTOPEDICOS, ESTABLECIMIENTO ORTOPEDICO EDUARDO THEODILOZ, Prófisis sobre medida, Fajas ortopédicas, Medias elásticas, Aparatos, Colostoma Urinarias, Bricos, Bracos artificiales, Plantillas, Vendas, Sillas ruedas, Pantiflas, CARMEN 105 - 880668, GP. 30-X-66

PRIMER JUZGADO CIVIL MAYOR Cuantía, Aviso: En los autos de doña María de los Angeles Carrasco y otros con la Municipalidad de Conchalí, en propiedad, se ha fijado en \$ 192.700 el monto de la indemnización que debe pagar los dueños de la propiedad de Conchalí por la expropiación de la Quinta El Manzanar, signada con el N.º 224, en el año 1954, en el expediente N.º 224, 28 junio, 4, 8, 13 julio 1966. C. 25/14

REPARADORA "SAN HUBO", suela enter, cambio de gomas, garantía, Presencia, aviso, un 10% descuento, miércoles 843-A.

FORRADO DARCY, suela enter, cambio de gomas, garantía, Presencia, aviso, un 10% descuento, miércoles 843-A.

FORRADO DARCY, suela enter, cambio de gomas, garantía, Presencia, aviso, un 10% descuento, miércoles 843-A.

REPARADORA "SAN HUBO", suela enter, cambio de gomas, garantía, Presencia, aviso, un 10% descuento, miércoles 843-A.

FORRADO DARCY, suela enter, cambio de gomas, garantía, Presencia, aviso, un 10% descuento, miércoles 843-A.

REPARADORA "SAN HUBO", suela enter, cambio de gomas, garantía, Presencia, aviso, un 10% descuento, miércoles 843-A.

FORRADO DARCY, suela enter, cambio de gomas, garantía, Presencia, aviso, un 10% descuento, miércoles 843-A.

REPARADORA "SAN HUBO", suela enter, cambio de gomas, garantía, Presencia, aviso, un 10% descuento, miércoles 843-A.

FORRADO DARCY, suela enter, cambio de gomas, garantía, Presencia, aviso, un 10% descuento, miércoles 843-A.

REPARADORA "SAN HUBO", suela enter, cambio de gomas, garantía, Presencia, aviso, un 10% descuento, miércoles 843-A.

FORRADO DARCY, suela enter, cambio de gomas, garantía, Presencia, aviso, un 10% descuento, miércoles 843-A.

REPARADORA "SAN HUBO", suela enter, cambio de gomas, garantía, Presencia, aviso, un 10% descuento, miércoles 843-A.

FORRADO DARCY, suela enter, cambio de gomas, garantía, Presencia, aviso, un 10% descuento, miércoles 843-A.

REPARADORA "SAN HUBO", suela enter, cambio de gomas, garantía, Presencia, aviso, un 10% descuento, miércoles 843-A.

FORRADO DARCY, suela enter, cambio de gomas, garantía, Presencia, aviso, un 10% descuento, miércoles 843-A.

REPARADORA "SAN HUBO", suela enter, cambio de gomas, garantía, Presencia, aviso, un 10% descuento, miércoles 843-A.

FORRADO DARCY, suela enter, cambio de gomas, garantía, Presencia, aviso, un 10% descuento, miércoles 843-A.

REPARADORA "SAN HUBO", suela enter, cambio de gomas, garantía, Presencia, aviso, un 10% descuento, miércoles 843-A.

FORRADO DARCY, suela enter, cambio de gomas, garantía, Presencia, aviso, un 10% descuento, miércoles 843-A.

REPARADORA "SAN HUBO", suela enter, cambio de gomas, garantía, Presencia, aviso, un 10% descuento, miércoles 843-A.

FORRADO DARCY, suela enter, cambio de gomas, garantía, Presencia, aviso, un 10% descuento, miércoles 843-A.

QUIEN USA "EVA KING" SIEMPRE TENDRA VEINTE AÑOS

EMBELLECE SUAVIZA CUATRO EN UNA LIMPIA PROTEGE CREMA DE BELLEZA EVA KING

POR CADA AVISO ECONOMICO QUE UD. COLOQUE EN "LA NACION", RECIBIRA COMO OBSEQUIO: UNA CREMA DE BELLEZA "EVA KING", GENTILEZA DE "EVA KING" Y "LA NACION"

14) Estatutos y legales

QUINTO JUZGADO CIVIL CONCEDE posesión efectiva herencia Oleguier Guzmán Ortiz Aqueveque a María Rita Guzmán Ortiz. A. 24-14

QUINTO JUZGADO CIVIL CONCEDE posesión efectiva herencia Oleguier Guzmán Ortiz Aqueveque a María Rita Guzmán Ortiz. A. 24-14

QUINTO JUZGADO CIVIL CONCEDE posesión efectiva herencia Oleguier Guzmán Ortiz Aqueveque a María Rita Guzmán Ortiz. A. 24-14

QUINTO JUZGADO CIVIL CONCEDE posesión efectiva herencia Oleguier Guzmán Ortiz Aqueveque a María Rita Guzmán Ortiz. A. 24-14

QUINTO JUZGADO CIVIL CONCEDE posesión efectiva herencia Oleguier Guzmán Ortiz Aqueveque a María Rita Guzmán Ortiz. A. 24-14

QUINTO JUZGADO CIVIL CONCEDE posesión efectiva herencia Oleguier Guzmán Ortiz Aqueveque a María Rita Guzmán Ortiz. A. 24-14

QUINTO JUZGADO CIVIL CONCEDE posesión efectiva herencia Oleguier Guzmán Ortiz Aqueveque a María Rita Guzmán Ortiz. A. 24-14

QUINTO JUZGADO CIVIL CONCEDE posesión efectiva herencia Oleguier Guzmán Ortiz Aqueveque a María Rita Guzmán Ortiz. A. 24-14

QUINTO JUZGADO CIVIL CONCEDE posesión efectiva herencia Oleguier Guzmán Ortiz Aqueveque a María Rita Guzmán Ortiz. A. 24-14

QUINTO JUZGADO CIVIL CONCEDE posesión efectiva herencia Oleguier Guzmán Ortiz Aqueveque a María Rita Guzmán Ortiz. A. 24-14

QUINTO JUZGADO CIVIL CONCEDE posesión efectiva herencia Oleguier Guzmán Ortiz Aqueveque a María Rita Guzmán Ortiz. A. 24-14

QUINTO JUZGADO CIVIL CONCEDE posesión efectiva herencia Oleguier Guzmán Ortiz Aqueveque a María Rita Guzmán Ortiz. A. 24-14

QUINTO JUZGADO CIVIL CONCEDE posesión efectiva herencia Oleguier Guzmán Ortiz Aqueveque a María Rita Guzmán Ortiz. A. 24-14

QUINTO JUZGADO CIVIL CONCEDE posesión efectiva herencia Oleguier Guzmán Ortiz Aqueveque a María Rita Guzmán Ortiz. A. 24-14

QUINTO JUZGADO CIVIL CONCEDE posesión efectiva herencia Oleguier Guzmán Ortiz Aqueveque a María Rita Guzmán Ortiz. A. 24-14

QUINTO JUZGADO CIVIL CONCEDE posesión efectiva herencia Oleguier Guzmán Ortiz Aqueveque a María Rita Guzmán Ortiz. A. 24-14

QUINTO JUZGADO CIVIL CONCEDE posesión efectiva herencia Oleguier Guzmán Ortiz Aqueveque a María Rita Guzmán Ortiz. A. 24-14

QUINTO JUZGADO CIVIL CONCEDE posesión efectiva herencia Oleguier Guzmán Ortiz Aqueveque a María Rita Guzmán Ortiz. A. 24-14

QUINTO JUZGADO CIVIL CONCEDE posesión efectiva herencia Oleguier Guzmán Ortiz Aqueveque a María Rita Guzmán Ortiz. A. 24-14

QUINTO JUZGADO CIVIL CONCEDE posesión efectiva herencia Oleguier Guzmán Ortiz Aqueveque a María Rita Guzmán Ortiz. A. 24-14

PRIMER JUZGADO CIVIL MAYOR Cuantía, Aviso: En los autos de doña María de los Angeles Carrasco y otros con la Municipalidad de Conchalí, en propiedad, se ha fijado en \$ 192.700 el monto de la indemnización que debe pagar los dueños de la propiedad de Conchalí por la expropiación de la Quinta El Manzanar, signada con el N.º 224, en el expediente N.º 224, 28 junio, 4, 8, 13 julio 1966. C. 25/14

HABIENDOSE EXTRAVIADO TAJONARIO de cheques cuenta 2894, cheques números 0645426-450, perteneciente a Julieta Ponce Bustos, los cheques 0932384, por \$ 20.225, y 0932386 por \$ 225, del Banco del Estado, sucursal San Miguel, quedan nulos por aviso correspondiente. Z. 26/14

QUIEBRA JOSE LASAN ALAVI - Juzgado Civil San Miguel, Resolución 13 de junio de 1966 se tuvo por presentada nómina de créditos y preferencias reconocidos, verificándose siguientes créditos valistas: Banco de Talca, \$ 4.283,80; Caja Concha y Toro S. A., \$ 496,00. - El secretario. C. 14/20

QUIEBRA ANTONIO SEGURA GUZMÁN - Juzgado Civil de San Miguel, Resolución 13 de junio de 1966 se tuvo por presentada la cuenta general de administración y aprobada si no fuera objetada dentro de 15 días. El secretario. C. 14/20

QUIEBRA JUAN MENCHETTI - Juzgado Civil San Miguel, Resolución 13 de junio de 1966 se tuvo por propuesta fecha cesación de pagos día 22 marzo de 1962, fecha día anterior a los dos años de declaración. - El secretario. C. 14/20

NOTAS SOCIALES



SOLEDAD RENGIFO CAMPBELL

Aniversario de bodas.—

Don Simón Díaz Marín y señora María Navarro de Díaz, ofrecieron una recepción a sus relaciones, en celebración de sus bodas de oro matrimoniales.

Enferma.—

Se encuentra enferma a consecuencia de un accidente la señora Luisa Mardones de Silva.

De España.—

Ha regresado de España, donde pasó una temporada, don Carlos Vergara Serrano.

El Lector y sus Poetas.—

Hoy, a las 19 horas, el señor Pierre Emmanuel dictará en la Sala Valentín Letelier del Departamento de Extensión Cultural de la Universidad de Chile, Huérfanos 1117, una charla sobre "El lector y sus poetas". Entrada libre.

De Europa.—

Hoy son esperados de regreso de Europa, el Embajador de Uruguay, señor Julio César Vignale, y señora Josefina Hols de Vignale.

Bautizo.—

Ha sido bautizada María Angélica, hija del señor José Manuel Portales Calvo y de la señora Marta Eguiguren de Portales. Fueron sus padrinos el señor José Eguiguren Rozas y la señora Ana Rosa Lecaros de Eguiguren. Puso los óleos, el Pbro. Bernardo Valenzuela.

Parte de matrimonio.—

Circula el siguiente parte de matrimonio: Graciela Urzúa de Bennett participa a usted el matrimonio de su hija Adriana con el señor Gonzalo Cañas Astaburuaga y le invita a la ceremonia religiosa que se efectuará privadamente en la Parroquia de la Transfiguración del Señor (Av. Apoquindo 6960), el sábado 25 de junio, a las 18.15 horas.

Comida.—

La señorita Verónica Larrain Heiremans ofreció en su residencia una comida a un grupo de sus relaciones, a la que asistieron, entre otras, las siguientes personas: Pilar Larrain Maroto, Josefina García de la Huerta Echaurren, Mónica Ayala Larrain, Soledad Larrain Heiremans, Francisca Sanfuentes del Fierro, Cecilia Guarachi, Teresa Wedeles Méndez, María Elena Ayala Larrain, Cecilia Ibáñez Larrain, Manuel Gumucio Rivas, Mónica Novoa, Juanita Sanfuentes del Fierro, Marta Olivos Marchant, Leonor Larrain Sánchez, Maximiliano Ibáñez Larrain, Arturo Tagle Schjoberg, Gabriel Barros Ossa, José Ignacio Fernández, Camilo Pizarro D'Amato, Santiago Letelier Saavedra, Pedro Bosh, Gustavo Vial Silva, Armando Salinas, Luis Enrique Letelier Saavedra, Patricio Arteaga Correa, Juan Eduardo Herrera Correa, Alfredo Brahm Moura, Juan Pablo Monti, Carlos Wedeles Méndez y Germán Lyon Ossa.

Sus Guantes Cómprelos en la Fábrica

PARA HOMBRES, SEÑORAS Y NIÑOS

Cabritilla finos, señora par	\$ 22.900
Cabritilla fina, señora, largos par	\$ 34.900
Stretch finos, Sra. par	\$ 3.980
Stretch finos, agamuzados, Sra., par	\$ 4.500
Stretch finos, agamuzados, largos par	\$ 6.900
Gamuza de algodón para niños, par	\$ 2.280
Cuero con forro de franela, niños, par	\$ 16.800
Cuero para hombre, par	\$ 18.000
Cuero para hombre, forro de franela, par	\$ 21.500
Cuero para hombre forro de piel, par	\$ 36.500
Cuero impermeable para motoneta, modelo Mosquetero	\$ 34.800

Especialidad en guantes para fiestas en perlon encaje y Stretch. Precios especiales por mayor.

Almacén Distribuidor de la Industria Chilena
BANDERA N° 660

san diego 1758 fono 567336
COMPRE AL FABRICANTE
mesas con formalita

UNIVERSIDAD DE CHILE
HOSPITAL CLINICO
J. J. AGUIRRE
LEY 15.076

Llámanse a Concurso para proveer el siguiente cargo:
CATEDRA DE MEDICINA "G"

1 Ayudante de Hematólogo Gr. 5°, con 36 horas semanales de trabajo.

Los interesados deben presentar sus antecedentes hasta el día 9 de julio, a las 12 horas, en la Dirección del Establecimiento, calle Santos Dumont N° 999.

LA DIRECCION.

CHALES DE VIAJE
FABRICA DE TELLOS
Venta directamente en el Bodega del centro

- CHALES
- LANAS PARA ABRIGOS DE SEÑORAS
- LANAS PARA BATAS
- TWEEDS PARA SEÑORAS Y CABALLEROS

A PRECIOS DE FABRICA
MONEDA 812 - Oficinas 906
DE 9 A 12 y 15 a 19 horas
UNICAMARTE DE LUNES A VIERNES

TEXTOS ESCOLARES

Siempre novedades Chilenas extranjeras en

LIBRERIA CULTURA
HUERFANOS 1179
Entre Morandé y Bandera

GRANDES OPORTUNIDADES PRECIOS BAJOS

SURTIDO completo en ropa interior, agujetas para navíos, tejidos, de hilo y Dama, FALDAS, BLUSAS, MEDIAS

TODA CLASE DE ARCIOS PARA DAMAS

AHUMADA 43

ATENCION A ESTOS PRECIOS!
ATENCION, SRES. COMERCIANTES;

Bolígrafos pasta de calidad, caja de 50 unidades \$ 14.000
Bolígrafo "Bic" cristal, legítimo, caja de 50 unidades 15.600
Lápices "Faber" N° 2, gruesa 20.000
Gomas de borrar, cajas de 80 unidades 5.600
Juegos de lápiz y lapicera tipo "Parker", docena de juegos 132.000
Block carta, papel hilado, docena 7.200
Sobres carta, el mil 14.000
Cuadernos de 40, 60, 80, 100 hojas, surtido completo 10.800
Huinchas para medir, sastres y modistas, cajas de 2 docenas 3.120
Bolsas de 3 peinetas, surtido, 10 bolsas por 4.500
Peinetas "Pantera", legítimas, docena 6.000
Cepillos dentales "Perfec", docena 5.900
Calzón de goma "Argos", docena 18.000
Bolsas para agua caliente "Sello Azul", docena 66.000
Elásticos de seda, piezas de 10 metros 1.400
Cintillos "Stretch", todos los colores, docena 4.200
Agujas para máquinas de coser, fabricación alemana, gruesa 18.000

NUESTROS PRECIOS SON LOS MÁS BAJOS, POR SER FABRICANTES Y DISTRIBUIDORES, SURTIDO COMPLETO EN ARTICULOS DE PERFUMERIA, LIBRERIA, PAQUETERIA, ROPA INTERIOR Y CONFECIONES PARA HOMBRES, SEÑORAS Y NIÑOS. PEDIDOS DE PROVINCIAS SE DESPACHAN CONTRA PAGO ANTICIPADO. SOLICITE LISTA DE PRECIOS POR MAYOR.

ALMACEN DISTRIBUIDOR DE LA INDUSTRIA CHILENA
Bandera 660

Soledad Rengifo Campbell, nacida en la Clínica Central, ha nacido un hijo, Carlos Jiménez Pino y de la señora Teresa Saavedra de Jiménez. El niño pesa 3.500 gramos y mide 50 centímetros. Su padre es el señor Francisco Javier, hijo del señor Sergio Silva Bascuñán y de la señora Soledad de Silva.

Comida.— La señora María Luisa Gormaz de Rojas ofreció el martes pasado un coctel comida en su casa, con motivo de su día onomástico.

de la Unión, Salón Colorado. A las 19 horas, se efectuará la recepción de los contentulos del Salón Colorado del Club de la Unión, presidida por la señora Ramiro Méndez Brañas. Se ruega asistencia.

en honor de don Carlos Resirepo.— El día de la llegada al país, del Presidente de Colombia, señor Carlos Resirepo, la colectividad colombiana ofrecerá hoy, a las 20.30 horas, recepción en el Hotel Crillon. Las autoridades recibirán en la secretaría del honorario, don Juan Eduardo Herrera Correa, en las oficinas de la Cancillería de la República de Colombia, Avenida Bdo. O'Higgins 1115.

FABRICA DE PARAGUAS REPARACIONES
Gran surtido en paraguas de hombres y señoras
INDEPENDENCIA 439

ROPA DE TRABAJO HECHA PARA DURAR

Overoles, guardapolvos, delantales, slacks de gabardina, ambos de mezclilla, para fábricas, industrias, laboratorios. Delantales para personal de oficinas. El mayor surtido. Los precios más bajos. SOLICITE PRESUPUESTO.

FCA. DE ROPA ALFONSO RUSSO
AV. ESPAÑA 141 • TELEFONO 90362

RESTAURANT NATURISTA

Llegó de repente el cambio de tiempo a Santiago y nos encontramos a todos desprovistos y buscando un refugio acogedor para cultivar la amistad, dentro de un ambiente acogedor. Y sin darnos cuenta, encontramos los salones del "NATURISTA" que nos ofrece sus sabrosos picarones, en un ambiente típicamente chileno, junto a las exquisitas tinas de chiles, papas y otras especialidades típicamente chilenas propias de la estación que se inicia.

"EL NATURISTA" saborear los últimos platos de la temporada que termina, como son el pastel de choclos, porotos granados, humitas, ensaladas a la chilena y toda la variedad de verduras existentes. Asimismo, presenta los deliciosos postres "NATURISTA", ensaladas de frutas con crema y helados, peach melba, frutillas, fambuesas, huesillos con mote, etc. y toda clase de jugos de frutas naturales con todos sus elementos vitamínicos.

El más típico Restaurante de la capital, AHUMADA N° 149

br

la fórmula

la fórmula moderna, las dos letras que cambiarán el concepto del ahorro y llevarán la felicidad y seguridad a los hogares. Ahora en Chile, el nuevo, dinámico y siempre seguro sistema de ahorro que permite invertir obteniendo grandes ventajas.

bono reajutable

- 5% de interés pagado cada tres meses
- Total reajuste
- Transferible sin costo alguno para el adquirente
- Respaldo del Estado
- Garantía hipotecaria y exenciones tributarias
- Premios especiales del 3%

ADEMÁS CONDUCE A LA CASA PROPIA, PORQUE DA DERECHO A OPTAR A UN CRÉDITO, HIPOTECARIO EN CUALQUIER ASOCIACION DE AHORRO Y PRESTAMO.

CAJA CENTRAL DE AHORROS Y PRESTAMOS

FESTIVAL DUELO MUSICAL PERUANO LUCHO BARRIOS - CHILENA PALMENIA PIZARRO, DOMINGO 26, T. CAUPOLICAN

Por su originalidad y novedad absoluta, pues por primera vez en Chile se realizará un evento de tal clase, suscita muchísimo interés y entusiasmo el Festival Desafío-Duelo entre dos personeros de las canciones populares del Perú y de Chile y que se cumplirá el próximo domingo 26 en el amplio escenario del popular Teatro Caupolicán.

Lucho Barrios, calificado cantante peruano de recientes éxitos consagrados en México, al retornar a Santiago se encontró con que Palmenia Pizarro, que cultivó igual repertorio que Barrios lo invitada a un duelo-musical, que se realizará el domingo 26 en el "Caupolicán" cuyo gran público determinará la supremacía o preeminencia de calidad de los cantantes competidores.

En el show revisitarán actúan, además, los graciosos humoristas "Los Tres Diferentes" el cantante cómico Buddy Richard, Marisa cantante emotiva, Danny Chilean, siempre favorito y magnífico en sus creaciones cómicas, Hnos. Campos, graciosos cantantes criollos camperos y eximios músicos, "Los Hiltóns" dúo cómico folklórico, mexicanos folkloristas Trio Monterrey, el gracioso Patrás na' éante, El Fatiga y Oscar Arriagada y sus dioxos electrónicos.



Palmenia Pizarro, cantante santipeña de auténtica raíz chilena, que el domingo 26, en duelo musical, rivalizará con el cantor peruano Lucho Barrios.

LAS INOLVIDABLES VELADAS DE DON DAMIAN

Antorcha de chilenidad SIEMPRE ENCENDIDA al calor humano de las tradiciones de los campos huasos RADIO DEL PACIFICO

Miércoles 29 en el "Caupolicán"

DIA DE LAS DAMIANAS Y DAMIANES, gran fiesta-aniversario, MATINE a las 3.20; VERMUT 6.40; NOCHE 9.40, con LOS CANTARES DE CHILE - HUASO MALDONADO - LOS VIEJOS ESTANDARTES y lo mejor de lo mejor de los espectáculos de moda de Santiago.

BANCO DE CHILE		
MERCADO LIBRE BANCARIO		
	Comprador	Vendedor
Dólar	E° 3,960	E° 3,970
Libra	" 11,120	" 11,148
Dólar futuro	" 4,010	" 4,020
MERCADO DE CORREDORES		
Dólar	E° 4,640	E° 4,650
Libra	" 13,029	" 13,058
Dólar billete	" 4,770	" 4,800

Santiago, 22 de Junio de 1966.

Garrido, García Burr y Compañía

SOCIEDAD ANONIMA COMERCIAL

Junta General Ordinaria y Cierre del Registro de Accionistas

En conformidad a lo dispuesto en el Art. 21 de los Estatutos Sociales a la Junta General Ordinaria de Accionistas para el jueves 14 de julio de 1966, a las 18 horas, en las oficinas de la Sociedad, calle Phillips N° 40, 5° piso, a fin de pronunciarse sobre la Memoria y Balance correspondientes al Ejercicio de 1965 y demás fines prescritos en los Estatutos.

El Registro de Accionistas permanecerá cerrado desde el 11 hasta el 14 de julio de 1966, ambas fechas inclusive.

EL DIRECTORIO

SANTIAGO, junio 23 de 1966.

JOYERIA Y RELOJERIA BLEIHOLDER

- RELOJES
- PULSERAS
- JOYERIA FINA
- COMPOSTURAS DE TODAS CLASES

HUERFANOS 1052 ANIMADA 254 LOCAL 35

MUNICIPALIDAD DE SANTIAGO

NUEVO HORARIO A LOS ESTABLECIMIENTOS QUE EXPENDEN ARTICULOS ALIMENTICIOS

A contar del 1° de julio próximo, los establecimientos de almacenes, puestos varios, fruterías, verdulerías, fiambrierías, rotiserías, supermercados, cooperativas de consumo y demás establecimientos que expendan alimentos para no ser consumidos en el mismo local, se registrarán por el siguiente horario de atención al público:

LUNES A SABADO: de 7 a 13 horas, y de 17 a 21 horas.

LAS CARNICERIAS CUMPLIRAN ESTE MISMO HORARIO, PERO INICIARAN SUS ACTIVIDADES A LAS 8 HORAS. El presente horario se fija sin perjuicio de los horarios excepcionales establecidos competitivamente para la atención al público en los días domingo y festivos.

MANUEL FERNANDEZ DIAZ Alcalde
LUIS MANRIQUEZ REYES Secretario

GUIA DEL ESPECTADOR

TEATROS

ANTONIO VARAS, Morandé 25 — 19 horas: Instituto de Teatro de la Universidad de Chile presenta: "Acto conmemorativo del aniversario del Instituto de Teatro de la Universidad de Chile".

SAINT GEORGE (41968) — 19 horas: Cl. en los Horos, presenta: "Los Fantásticos".

SILVIA PINEIRO — 19 y 22 horas, presenta: "La lechuga y el patito".

MARU, Huérfanos 786 (397907) — 19 y 21.15 horas: Compañía Leguía-Córdoba, presenta: De profesión, invitado.

MONEDA, Estado 82 (31477) — 19.10 y 22.10 horas: Cl. de América Vargas y Pury Duran presentan: "La Mamma, de André Rouvin".

PETIT REX, Huérfanos 735 (31144) — 19.10 horas: Cl. de Comedias de Susana Bouquet, presenta: Operación Secretismo.

LA COMEDIA, Merced 349 (391523) — 18.30 horas: ICTUS, presenta: "Lenta Danza en el Faltibolo", de William Hanley.

REVISTAS

OPERA — 19, 21.40 y 23.15 horas: Cl. de las Vozes, presenta: "Sexy Bond".

CINES

HORARIO FIJO

CALIFORNIA, Irarrázaval 1564 (19804) — 15, 18.30 y 21.30 horas: Cuando ellas y ellos se conocen. Mayores de 14 años.

CENTRAL, Huérfanos 930 (33555) — 14, 16, 18.45 y 21.45 horas: Adorado John, Susca, Drama. Mayores de 21 años.

DUCAL, Agustinas 777 (35375) — 13.20, 16, 18.30 y 21.35 horas: Los intrépidos hombres en sus máquinas voladoras. Colores. Mayores y menores.

EGANA, Los Quindos 3268 (471026) — 18.30 y 21.30 horas: Adorado John, Susca, Drama. Mayores de 21 años.

ESPAÑA, Estado 14 Huérfanos (193488) — 13, 15.30, 18.30 y 21.30 horas: Recio de la mancha. Española. Musical. Mayores y menores.

EL GOLF, Apoquindo 614 (480046) — 18.30 y 21.30 horas: Los paraguas de Cherborg. Francesa. Cl. de las Vozes. Musical. Mayores de 18 años.

METRO, Bandera 137 (83361) — 13, 16, 19 y 22 horas: Hecho en París. Mayores de 18 años.

MARCONI, Manuel Montt 422 (42867) — 18.30 y 21.30 horas: Muir en Madrid. Franco-Española. Acción. Mayores de 18 años.

GRAN PARRA, Huérfanos 1176 (60082) — 17.30 y 21.30 horas: Mi bella dama. (My Fair Lady). Mayores y menores.

HUERFANOS, Huérfanos 930 (33555) — 14, 16.15, 18.45 y 21.45 horas: Amores de un pícaro. Francesa. Comedia. Cómica. Mayores de 21 años.

LAS CONDES, Noruega 4316 (484067) — 18.30 y 21.45 hrs.: El último tren. EE. UU. Acción. Mayores de 18 años.

LAS LILAS, J. de Dios Vial 1299 (43116) — 18.45 y 21.45 hrs.: Cuando el amor se va. EE. UU. Drama. Mayores de 18 años.

LIDO, Huérfanos 680 (34366) — 12.45, 15.30, 18.30 y 21.45 horas: La carrera del siglo. Mayores y menores.

LO CASTILLO, Vitacura 2284 (481981) — 18.30 y 22 horas: El caudillo de los desalmados. EE. UU. Aventuras. Mayores de 14 años.

ORIENTE, Pedro de Valdivia 099 (41345) — 18.45 y 21.45 horas: Caudillo de los desalmados. EE. UU. Drama. Suspense. Mayores de 18 años.

PEDRO DE VALDIVIA, Pedro de Valdivia 1713 (43948) — 18 y 21.30 horas: La novicia rebelde. EE. UU. Musical. Mayores y menores.

REGINA, Vicuña Mackenna 424 (26097) — 18.30 y 22 horas: La novicia rebelde. EE. UU. Musical. Mayores y menores.

REX, Huérfanos 735 (31144) — 15, 18.30 y 21.30 horas: Alcobas para un espía. Mayores de 18 años.

SANTA LUCIA, Av. B. O'Higgins 615 (24718) — 15 y 21 horas: La más grande historia, jamás contada. EE. UU. Cine-rama. Colores. Bíblica. Mayores y menores.

ROTATIVOS

ASTOR, Estado 257 (392112) — Rotativo desde las 13 horas: Los intrépidos hombres en sus máquinas voladoras.

ALCAZAR, Brasil 373 (80122) — Rotativo desde las 13 horas: Cimarrón. El tesoro del Lago de Plata. Aventuras en El Cairo.

A. ALESSANDRI, Av. B. O'Higgins 2879 (96848) — Rotativo desde las 11 horas: El ingenio. EE. UU. Cómica. Mayores y menores.

ALHUE, (581427) — Rotativo desde las 14 horas: El señor Feudal. Oro ensangrentado. Noticiario y agregados.

ALAMEDA, Av. B. O'Higgins 2987 (91254) — Rot. desde las 11 hrs.: Paraiso perdido. La marina de Mc Hale. Archivo confidencial.

AMERICA, Nuble 290 (52442) — Rotativo desde las 13 horas: Tres Rameos y una Julieta. Genghis Khan Sam, el sinvergüenza.

ANDES, Irarrázaval 435 (43811) — Rotativo desde las 14 horas: El príncipe de los zorros. Cleopatra. Siete mujeres en el infierno.

AVENIDA MATTA, Av. Matta 618 (51455) — Descanso del personal.

BAQUEDANO, Plaza Italia 073 (31787) — Rotativo desde las 14 horas: El señor Feudal. Jinetes del odio. Noticias y agregados.

BLANCO ENCALADA, Blanco Encalada 2820 (91787) — Descanso del personal.

CHILE, Recoleta 2104 (372566) — Rotativo desde las 14 horas: El deporte predilecto del hombre. La leyenda de los lobos. El silencio.

CAPRI, Monjitas 825 (392414) — Rotativo desde las 13 horas: Cuando sólo el corazón vé. EE. UU. Drama. Mayores de 18 años.

CARRERA, Av. B. O'Higgins 2131 (86485) — Rotativo desde las 14 horas: Infierno en las nubes. El tren. El expreso de Von Ryan.

CEVANTES, Matías Cousiño 134 (381894) — Rotativo desde las 11 horas: Operación trueno. EE. UU. Aventuras. Suspense. Acción. Mayores de 18 años.

CINELANDIA, Puento 540 (67532) — Rotativo desde las 13 horas: El rapto de las Sabinas. El hombre de empuñadura. Noticias y agregados.

CITY, Agustinas 1022 (66687) — Rotativo desde las 11 horas: El rey Dilligoo. Americanas. Acción. Mayores de 21 años.

COLON, San Pablo 3001 (90577) — Rotativo desde las 13 hrs.: Cádiz. 2 víctimas. Corresponsal extranjero. El misterio de los 39 escalones.

CONTINENTAL, Plaza Buñes 41 (6485) — Rotativo desde las 14 horas: El caudillo de los desalmados. Noticias y agregados.

DANTE J., Washington 26 (494359) — Rot. desde las 14 horas: Ayer, hoy y mañana. Noticias y agregados.

DIEGO PORTALES (94594) — Quien yace en mi tumba. El pirata Hidalgo. Brigada de valientes.

ESMERALDA, San Diego 1033 (60303) — Rotativo desde las 14 horas: Infierno en las nubes. El tren. El expreso de Von Ryan.

FLORIDA, Estado 226 (34289) — Rotativo desde las 12 hrs.: Campeonato Mundial de Fútbol 1962. Chilena. Mayores y menores.

GRAN AVENIDA, Gran Avenida 4830 (52163) — En Reparación.

HOLLYWOOD, Irarrázaval 2900 (42389) — Rotativo desde las 14 horas: Amor en cuatro dimensiones. Almas en conflicto. ¿Dónde están los espías?

HUELLAS, Huérfanos 875 (31603) — Rotativo desde las 10 horas: La máscara del doctor Syn. EE. UU. Aventuras. Suspense. Mayores y menores.

IDEAL CINEMAS, Mapecho 4117 (92188) — Rotativo desde las 14 horas: Robinson Crusoe en Marte. Duelo de titanes. Agregados.

IMPERIAL, San Diego 1344 (51112) — Descanso del personal.

IMPERIO, Estado 235 (397940) — Rotativo desde las 10.30 hrs.: Adorado John, Susca, Drama. Mayores de 21 años.

KING, Huérfanos 840 (32838) — Rotativo desde las 10.30 hrs.: Muir en Madrid. Franco española. Acción. Mayores de 18 años.

LAUTARO, Carmen Mena 602 — Rotativo desde las 14 horas: No me manden flores. Audacias juveniles. Al este de Sumatra.

LIBERAD, Vitacura 1554 (361427) — Rotativo desde las 14 horas: El señor Feudal. Jinetes del odio. Agregados.

LILA, Pinar Ciclorail 293 (58181) — Rotativo desde las 14 horas: No me manden flores. Audacias juveniles. Al este de Sumatra.

MADRID, Chacabuco 32.C (93657) — Rotativo desde las 14 horas: El príncipe de los zorros. Cleopatra. Siete mujeres en el infierno.

MACUL — Pronto inauguración.

MAYO, Monjitas 879 (391201) — Rotativo desde las 10.30 hrs.: El caudillo de los desalmados. EE. UU. Aventuras. Mayores de 14 años.

MINERVA, San Pablo 3230 (91466) — Rotativo desde las 11 horas: A caza del rinoceronte. Gladiadores espartanos. Sandokán.

MISTRAL, San Diego 279 (63994) — Rotativo desde las 13 horas: A caza del rinoceronte. Gladiadores espartanos. Sandokán.

MODERNO, Gran Avenida 654 (253 La Cisterna) — Rotativo desde las 14 horas: Almas en conflicto. Amor en 4 dimensiones. ¿Dónde están los espías?

MONACO, Arturo Prat 715 (382845) — Rotativo desde las 14 horas: La ardiente enemada. Amor y deseo. Pasaporto a la deshonra.

MONTANA, Av. B. O'Higgins 3943 (91555) — Rotativo desde las 14 horas: Pasajes sangrientos. Pena capital. El cuervo.

ORCIONAL, Independencia 801 (370594) — Rotativo desde las 14 horas: El hombre. La mujer. (La vida conyugal). Aborto. Mayores de 18 años.

NAVIA — Rotativo desde las 14 horas: Un rostro sin nombre. La leyenda de los lobos. El deporte predilecto del hombre.

EE. UU. Drama. Mayores de 21 años.

NORMANDIE, Av. B. O'Higgins 139 (392749) — Rotativo desde las 14 horas: Los insaciables.

NILO, Monjitas 879 (392078) — Rotativo desde las 11 horas: Hecho en París. Mayores de 18 años.

OWIGINS, San Pablo 2285 (86292) — Rotativo desde las 14 horas: Robinson Crusoe en Marte. Duelo de titanes. El canal de la muerte.

PACIFICO, Huérfanos 1147 (62921) — Rotativo desde las 11 horas: Cuando ellos y ellas se conocen. EE. UU. Comedia. Mayores de 14 años.

PALACE OVALLE, Iquique 6698 — El paredón. Vacaciones de papá. Los condenados. Altos.

PALMILLA, Pedro Fontova 3021 — Descanso del personal.

PLAZA, Compañía 1068 (84714) — Rotativo desde las 10.30 hrs.: Hecho en París. EE. UU. Comedia. Mayores de 18 años.

PORTUGAL, Diez de Julio 252 (34816) — Rotativo desde las 14 horas: Pipero el brazo del año. El campeón del barrio. Noticiario y agregados.

PRAT, San Diego 2117 (50754) — Rotativo desde las 13 horas: El señor Feudal. Oro ensangrentado. Noticias y agregados.

REAL, Compañía 1040 (65555) — Rotativo desde las 11 horas: Ursus y la princesa tartara. Noticias y agregados. EE. UU. Acción. Mayores de 14 años.

RECOLETA, Recoleta 597 (371332) — Rotativo desde las 14 horas: Santo contra los zombies. Los inventos. Suicida mi amor.

RIO, Monjitas 743 (33550) — Rotativo desde las 11 horas: El costo de los Cheyenes. El increíble Mr. Limpit. Noticias y agregados.

RITZ, San Antonio 50 (380613) — Rotativo desde las 11 horas: Fuego de la ley del matrimonio. La isla del pecado. Mayores de 21 años.

RIVIERA, Diagonal Cervantes 802 (60303) — Rotativo desde las 13 horas: Solamente por amor. Pasión en el desierto.

ROMA, San Diego 236 (67258) — Rotativo desde las 14 horas: Mensajero de venganza. Pasiones en conflicto. El amor es juego prohibido.

ROXY, Huérfanos 1055 (80809) — Rotativo desde las 11 horas: San Dios ni ley. EE. UU. Aventuras. Mayores de 15 años.

SAN DIEGO, San Diego 612 (81093) — Rotativo desde las 14 horas: El caso de los Cheyenes. Retaguardia. Noticiario y agregados.

SAN ANTONIO, San Antonio 255 (33605) — Rotativo desde las 13 horas: El pájaro loco. Tom y Jerry. Poppy. Mr. Maggo. El ratón aerodinámico y muchos más.

SAN MARTIN, Av. B. O'Higgins 776 (33557) — Rotativo desde las 13 horas: El caso de los Cheyenes. El increíble Mr. Limpit.

SAN MIGUEL, Euclides 1202 (51262) — Rotativo desde las 14 horas: El caso de los Cheyenes. Retaguardia. Noticias y agregados.

SANTA FE, San Diego 1950 (55103) — Rotativo desde las 13 horas: Moritur. Idolos en apuros. Clima mi dulce Carlota.

SANTA ROSA, Santa Rosa 3890 (50965) — Rot. desde las 14 hrs.: El mundo está loco, loco, loco. Roma contra Roma. Agregados.

SANTIAGO, Merced 829 (22888) — Rotativo desde las 13.15 hrs.: Texas 1876. Mayores de 15.

SAO PAULO, Merced 772 (397945) — Rotativo desde las 11 horas: Díasma (Santa Montiel). Tecnológico. Musical. Mayores de 14 años.

SEPTIEMBRE, San Dionisio 2569 (94321) — Rotativo desde las 14 horas: Código 7, víctima 9. Corresponsal extranjero. El misterio de los 39 escalones.

SUR, San Diego 935 (61524) — Rotativo desde las 13 horas: Paraiso perdido. Archivo confidencial. La marina de Mc Hale.

TIVOLI, Huérfanos 757 (30611) — Rotativo desde las 11 horas: Ayer, hoy y mañana. Noticias y agregados.

TOESCA, Huérfanos 1313 (63289) — Fini, pelirrojo supremo. EE. UU. Aventuras. Mayores de 18 años.

VERDI, Pedro de Valdivia 5273 (499704) — Rotativo desde las 14 horas: El mundo está loco, loco, loco. Un ratón en la Luna. Agregados.

WINDSOR, Menada 1025 (89761) — Rotativo desde las 11 horas: La carrera del siglo. Comedia. Americana. Colores. Mayores de 18 años.

YORK, Ahumada 166 (66687) — Rotativo desde las 11 horas: El vengador invisible. Americana. Acción. Mayores de 21 años.

Apúrate, Cholito Lucho... Palmenia, gran favorita... Duelo musical Chile-Perú, fuerte expectación pública, brillante espectáculo, DOMINGO 26, Teatro Caupolicán.

Que dos cantantes de la "misma cuerda" igual estilo de canciones, personalidad y capacidad interpretativa se reúnan frente a frente en un mismo escenario, esto no ocurre todos los días.

Y al efecto, por primera vez en Chile el próximo DOMINGO 26 en vermouth 6.40 y noche 9.40, en un DUELO MUSICAL rivalizará el personero de las canciones sentimentales del Perú LUCHO BARRIOS (cantante triunfador de 24 años) y la santipeña "Carño malo", PALMENIA PIZARRO.

Quién es quién en las interpretaciones de valses limeños, polkas, baladas y estilos criollos de cada país... esto lo determinará el mismo gran público masivo que cada DOMINGO desborda el querido y popular CAUPOLICAN.

¡Apúrate, apúrate, cholito Lucho Barrios!

El trovador limeño del Rimac tiene que entonarse a fondo y como quien dice "allí, allí, allí, allí". La pollita santipeña es un gallo cada vez que actúa en el escenario "caupolicano". PALMENIA PIZARRO está favorita en el duelo-evento competencia del domingo 26.

Pero en la vida artística no hay nada escrito. LUCHO BARRIOS es también una potencia. Cantante conocido, Todos sabemos cuán notable es su hermosa voz, espíritu pasional y su "alma grande" para estrechar al auditorio.

Quien "se la puede". Si el cholito Lucho Barrios o la chilenta Palmenia, ella es como la pimienta "chiquitita" pero muy picante y sabrosa. ¡Duelo musical Chile - Perú!

Grande la cosa. Original show "caballo".

Y el DOMINGO 26 con "Los Cinco Grandes del Disco" show de Oscar Arriagada y sus Dixons electrónicos con-



tratado por la Empresa Chilena Condor. Además actuarán LOS TRES DIFERENTES, cómicos - musicales - humoristas tipo Chapo. EL FATIGA, humorista "Gabito Sereno", cómicos y animados HILTONS y el cómico GEL FONTANA.

Todo seleccionado, marco artístico en un DUELO MUSICAL PALMENIA PIZARRO, LUCHO BARRIOS, HOY se entregan los números. Eº 4 (cuatro escudos) generales, reventas y colas.

NUEVA PROGRAMACION DE CB-135, Radio PANAMERICANA DE LA NOCHE A LA MAÑANA, EN SU HOGAR PANAMERICANA

- DESTACAMOS:
- INFORMATIVO DIARIO "LA NACION", 7.30 horas.
 - RADIO-TEATRO EN PANAMERICANA: "La Coma del Miedo", 9 horas.
 - "La Mano Izquierda de Dios", 9.30 horas.
 - "El Caso de la Joven Alondra", 22.30 horas.
 - EL SHOW DE BERLAN ALBERT, 12 y 20.30 horas.
 - BLOQUE JUVENIL DISQUERO, 16 a 19.30 horas.
 - MACHIMUN EN PANAMERICANA, 21.30 horas (Animas Danny Sans).
 - EN LA QUIETUD DE LA NOCHE (Poemas), 23 horas (Animas, Alex Labbé).
 - BIENVENIDOS AL BAILE, 0.30 a 7.30 horas.

CB-135 y CE-96.5 F. M., Radio PANAMERICANA TRANSMITE EN FORMA CONTINUADA DURANTE LAS 24 HORAS.

HOY DIA JUEVES DIA de USAR DOLLY PEN

NO PASE FRIJO

Empleados de "Conchit", "Simpá", "Coleman" y "Cafelación Central". Asesores de chilenas y también se hacen instalaciones de canales. Se techan casas en zinc con termo canalizado o también en plancha lisa embaldosada, estilo americano.

MAESTRO RESPONSABLE. LLAMAR A: JOSE FERNANDEZ, TELEFONO 461106

FIERRO

CAPE IMPORTADO PERFILES CANERIAS Y PLANHAS

FERRGLOBO LTOA STA ROSA 2265 TEL. 52792

AVISE EN LOS ECONOMICOS DE LA NACION

50 PESOS LA PALABRA

HOY SENSACIONAL ATRACCION!

LO MEJOR EN MODAS PARA DAMAS Y LA MEJOR ENTRETENIMIENTO PARA CABALLEROS

LECHO EN PARIS

¡AL BUEN ENTENDEADOR...!

Aux MARGRET Louis JOURDAN Chad EVERETT

METROCOLOR

METRO PLAZA NILO DESDE 10 A.M. DESDE 11 A.M. 2 MIN. DE EXITO SEXY MAYORES DE 18 AÑOS

MICROFONOS

CRISTAL Y DINAMICOS

SOBREMESA - PEDESTAL COLGAR Y DE MANO

LA LINEA MAS COMPLETA PARA USAR EN:

AMPLIFICADORES GRABADORAS RADIOS

DE IMPORTACION DIRECTA Y A LOS MAS BAJOS PRECIOS OFRECE:

"CASA MUSA"

ENRIQUE MUSA JURE SAN PABLO 1055 - TEL. 54824 - CAS. 1239.5160

PADRES E HIJOS SE ENFRENTAN EN "LA NOCHE DE LOS ASESINOS"

Opiniones del director de esta tragedia expresionista.— La estrena mañana el Grupo de Teatro El Callejón

"La Noche de los Asesinos" no es el título de una obra policial. Es el nombre de una tragedia cotidiana y terrible, la que se suscita en el ambiente familiar, cuando padres e hijos viven mundos que se niegan.

Conversamos con Boris Stoichef, actor del ITUCH y profesor de la Escuela de Teatro, que actualmente está dirigiendo el montaje de esta obra que el Grupo de Teatro El Callejón estrena mañana.

Stoichef nos dijo: —"La Noche de los Asesinos" es la pieza de un joven dramaturgo cubano, José de Triana, un autor de unos 33 años.

—¿Qué tipo de obra es? —Es una tragedia expresionista y es el primer intento que hace el autor en este tipo de obras. Expresa el problema entre padres e hijos en forma violenta, cruel y casi morbosa.

—¿Cómo es su lenguaje teatral? —Es una obra experimental. El autor prueba nuevos temas, nuevas expresiones teatrales. Lo que le importa es el conflicto humano: es una ácida crítica a los comportamientos cínicos de los seres humanos, que los frustran y amargan. Si hubiera amor...

—¿Qué personajes aparecen? —Son tres niños que se refugian en un desván, lejos de sus padres, y juegan. Juegan a representar el mundo exterior e interior, representan a sus propios padres. Se desdibujan en todos los personajes que rodean sus vidas.

—¿Son intrascendentes estos juegos? —Al contrario. Son juegos prohibidos, imprudentes y brutales. Podría decirse: juegan a matar a sus padres y a matarse entre ellos.

OBRA PREMIADA

—¿Por qué escogió esta obra? —"La Noche de los Asesinos" de José de Triana ganó el Primer Premio del Concurso de la Casa de las Américas, de La Habana. Me la facilitó Orlando Rodríguez, miembro del ITUCH.

Me interesó por su tratamiento audaz, su lenguaje expresionista y su valor experimental. He tratado de darle la intensidad y violencia requeridas.

REPARTO Y TECNICOS

—¿Quiénes interpretan la pieza? —Esta obra en dos actos tiene tres personajes: dos mujeres y un varón que deben desempeñar roles muy intensos durante dos horas. En los papeles femeninos están dos actrices del Teatro El Callejón: Nena Campbell y Margarita Urrutia. En el rol masculino, Eduardo Vergara. Integrarán del Callejón y ex-alumno de Pedro Ordoñez, en la parte técnica contamos con la participación de Amaya Clunes en la escenografía. Una escenografía violenta en que aparecen ojos, dientes de ojos grotescos, deformados. El vestuario también es de Amaya. La iluminación es mía.

—¿Qué importancia atribuye Ud. a este estreno? —Para el Grupo de Teatro El Callejón es la primera experiencia grande de montaje.



BORIS STOICHEF, director del montaje de "La Noche de los Asesinos", que estrena el Grupo de Teatro El Callejón.

LAS INOLVIDABLES VELADAS DE DON DAMIAN

Antorcha de chilenidad SIEMPRE ENCENDIDA al calor humano de las tradiciones de los campos huasos RADIO DEL PACIFICO

Miércoles 29 en el "Caupolicán"

DIA DE LAS DAMIANAS Y DAMIANES, gran fiesta aniversario MATINEE a las 3:20; VERMUT 6:40 y NOCHE 9:40 con LOS CANTARES DE CHILE — HUASO MALDONADO — LOS VIEJOS ESTANDARTES y lo mejor de lo mejor de los espectáculos de moda de Santiago.

PROGRAMAS

El cine documental no estancada. Pero esta vez, el cine documental se ha puesto a trabajar. Esperamos que...

PRODUCCION

El cine documental, director de la "vieja ola documental", nos trae una habilidad técnica. Dicho así, el cine documental debe ser un paso adelante.

EXPERIMENTOS

El cine documental, ex-director de la "vieja ola documental", nos trae una habilidad técnica. Dicho así, el cine documental debe ser un paso adelante.



22 de junio de 1941, primera función del Teatro Experimental de la Universidad de Chile, en el Teatro Imperio Saludo al final de "La Guardia Cuidadosa" de Cervantes. En escena: Pedro Ordoñez, Edmundo de la Parra, Domingo Figa, Chela Álvarez, Pedro de la Barra, Bélgica Castro, Oscar Oyarzo y Roberto Parada. Faltan en la foto: Rubén Sotoconil que animaba el papel de Zapatero.

CELEBRAMOS 25 AÑOS "ITUCH" PRESENTO PRIMERA FUNCION TEATRAL

función de teatro universitario en Chile.

PRIMERA FUNCION

Esta función se realizó en el antiguo Teatro Imperio, que se encontraba ubicado en el mismo sitio del cine actual, sala vieja y de madera, donde trabajaba en esos tiempos la Compañía de Lucho Córdoba, que cedió su sala al grupo de entusiastas y desconocidos universitarios.

A las 10 de la mañana del domingo 22 de junio de 1941 el Teatro Experimental dio su primera función pública, con las obras "Ligazón" de Valle Inclán, dirigida por José Ricardo Morales y "La Guardia Cuidadosa" de Cervantes, dirigida por Pedro de la Barra.

La función tuvo un éxito resonante y el Teatro Experimental se hizo conocido por su repertorio, revolucionario para esa época, y por las técnicas naturales de actuación, opuesta a la declamación.

INOLVIDABLES VELADAS DE DON DAMIAN

Antorcha de chilenidad SIEMPRE ENCENDIDA al calor humano de las tradiciones de los campos huasos RADIO DEL PACIFICO

Miércoles 29 en el "Caupolicán"

DIA DE LAS DAMIANAS Y DAMIANES, gran fiesta aniversario MATINEE a las 3:20; VERMUT 6:40 y NOCHE 9:40 con LOS CANTARES DE CHILE — HUASO MALDONADO — LOS VIEJOS ESTANDARTES y lo mejor de lo mejor de los espectáculos de moda de Santiago.

Historia del Grupo

En el año 1940 existían en nuestro país diversos grupos de teatro universitario, cada uno independiente de los demás.

Antecedentes de este movimiento teatral eran la venida a Chile de la Compañía de Margarita Xirgu, en 1937, con obras de García Lorca y de teatro moderno español y las Veladas Bufas, donde la juventud mostraba todo su ingenio.

Por ese entonces, el director Pedro de la Barra había realizado el primer intento de un teatro de los jóvenes, el que fue denominado "Pequeño Teatro Universitario", que no alcanzó éxito. Asimismo, en la Alameda y frente a la Casa Central de la Universidad de Chile, se había creado recientemente la FERIA del Libro, una especie de Concul, donde se reunían los estudiantes, artistas y bohemios de la época.

Diariamente se reunían en la Feria del Libro los estudiantes de la Universidad, y allí echaron las bases de este primer grupo teatral, que se denominó "Teatro Experimental", nombre ideado por el electricista Gustavo Erazo, que formaba parte del grupo juvenil.

El propósito de este grupo teatral fue crear un ambiente propicio para este arte: enseñar a actuar, presentar los nuevos valores de la Literatura Teatral chilena y dar a conocer el teatro moderno.

Todos los miembros aportaban cada mes dos pesos, que en el año 1941 era bastante dinero, y formaron una lista de socios cooperadores entre los parientes y amigos de cada estudiante, profesor o egresado de la Universidad.

El Camino del Éxito

Después de la primera representación, este nuevo Teatro Experimental fue haciéndose famoso entre el público santiaguino y cada domingo en la mañana actuaban en la sala del Teatro Imperio.

El grupo se trasladó después al Teatro Santa Lucía, donde se encuentra ahora el cine del mismo nombre. Realizaban funciones para sindicatos y estudiantes.

Con motivo del primer centenario de la Universidad de Chile, en 1942, el Teatro Experimental montó la obra "El Caballero de Olmedo", de Lope de Vega, que se estrenó en el Teatro Municipal, donde se instalaron provisoriamente.

Finalmente, el 10 de noviembre de 1954, los entusiastas miembros del Teatro Experimental consiguieron una sala teatral propia. Fue el Teatro Antonio Varas, que se estrenó en esa fecha, con la obra "Noche de Reyes" de Shakespeare.

A fines de 1958, se efectuó una reforma en la Universidad de Chile. En aquel entonces existían dos departamentos de teatro: el Teatro Experimental y el Teatro Nacional creado posteriormente. Por medio de esa reforma se unieron ambos departamentos, con el nombre del Instituto del Teatro de la Universidad de Chile (ITUCH) que perduró hasta hoy.

M. BRESCIA

Cines Comunales

NACIONAL (Punto Alto).— Retrativo desde las 13 horas: Mara, la salvaje. Bernardette de Lourdes. A la hora señalada.

PLAZA (Punto Alto).— Retrativo desde las 15 horas: Lord Jim. La canción de Londres.

MUNICIPAL (San Bernardo).— No hay función.

SANTIAGO (San Bernardo).— 14, 16, 18, 19, 20 y 21.45 horas: Operación trueno. Agregados. Mayo, mayo de 18 años.

MAIPU.— Descuento del personal.

PLAZA (Talagante).— Retrativo desde las 17 horas: Escuela de Sirenas. Pistolas del Diablo.

Mimeógrafos portátiles

№ 205 (800 copias hora)

CALENTADORES STENCILS: № 15.—

PAPEL RONEO № 19.— el mil

Nueva York 35

FONO 65052

MUNICIPALIDAD DE SANTIAGO

"TOSCA"

G. Puccini

Temporada de Opera Municipal 1966

REPARTO: (Por orden de aparición)

Anselotti	: BLAVKO KORONIKOFF	MAESTRO DIRECTOR Y CONCERTADOR:	HECTOR CARVAJAL
El Sacristán	: ROMERO BELMAR	MAESTRO DE COROS:	Waldo Aránguiz
Mario Castardosi	: EARRY MOREL	REGISTA:	Arcenio Bira
Flora Tosca	: CLAUDIA PARADA	ILUMINACION:	Emilio Hermandes
Barón Scarpia	: RAMON VINAY	MAESTRA PASANTE:	Elena Petriti
Spoleto	: IGNACIO BASTERRICA		
Escaparon	: ELIZABETH VASQUEZ		
Un Carcelero	: ALFONSO SALINAS		

ORQUESTA Y CORO FILARMONICO MUNICIPAL

ENTRADAS EN VENTA: Sábado 2 de julio, a las 18.30 hrs. Martes 5 de julio, a las 18.30 hrs.

ULTIMAS FUNCIONES

TEATRO MUNICIPAL

No se permite el acceso a la Sala una vez iniciado el espectáculo

CONNIE FRANCIS

HARVE PRESNELL
LOUIS ARMSTRONG
LIBERACE
SAM-SHAM en PARADE
HERMANS PERMITS

ALLEGRIA Y ESPECTACULO EN VIVOS COLORES

cuando ELLOS Y ELLAS se conocen

AQUI TODO EL MUNDO SE DIVIERTE SIN PARAR!!!

PACIFICO
DESDE LAS 10 HORAS
CALIFORNIA
3-6:30-9:30 P.M.

MAYORES DE 14 AÑOS

HOY CONTINENTAL-MAYO-ORIENTE

PLAZA BULNE #41 FONDO 602.05. NOT. DESDE LAS 2 P.M.

MONTE #83 FONDO 614.85. NOT. DE 10 A.M. 6.45 Y 9.45 P.M.

10.000 PRISIONEROS EN CHANGI Y SÓLO UNO PODIA SER... JEFE DE LA PANDILLA!

"CAUDILLO DE LOS DESALMADOS"

"KING RAT"

DESDR EL PUENTE SOBRE EL RIO KWAY NO SE HABIA RECHO NADA DE TANTA FUERZA DRAMATICA.

MAYORES DE 14 AÑOS

OPERACION... SEXY BOND!!!

Actuación especial del As Ingles de la Superproducción NATAL!! gentileza de ARTISTAS de UNIDOS del B.B.B.

COREOGRAFIA Renny

Susuky

LAS MOSQUITAS

BIM BAM BUM

antonio OMAR

LOS FLAMINGOS MEXICANOS

3 funciones 7. 9.45. y 11.15. horas.

SU ALMANAQUE COMERCIAL

ALMACENES

ALMACENES RODRIGUEZ S. A. - Casaca, overoles, sacos. Confecciones en general. Alameda 2945. GC. 13/VIII/66

ALMACENES EL TIGRE - Confecciones finas, serrería, camisería. Alameda 2880. GC. 30/IX/66

ARMERIAS

CASA ITALIANA - REPARACIONES armas de fuego. La casa del Anafé Primas, Lámparas Petromas Coleman, San Flame, Repuestos en general. Arturo Prat 141 - 382235. GP. 2/XII/66

ANTENAS T. V.

"ONATE" - FRECUENCIA MODULADA. Instalaciones; precios fábrica. Providencia 1622, local 11, 254979. GC. 13/VIII/66

"TRANSFORMACIONES GAMMA" - reguladores volante. Todo tipo. San Pablo 1565 - 68386. GC. 24/IX/66

ARTESANIA

"ARTICULOS DE BRONCE" - Esmerilado. Regalos finos, decorativos. Fábrica; Alonso Ovalle 713. GC. 30/X/66

ART. METALICOS

"MANUFACTURAS NOLLI" - Romanas - Cortinas metálicas, Cerrajería. Arturo Prat 1464 - 81995. GC. 29/VI/66

"CASA BOTE" - BRONCERIA, Manillas, lápidas, reparaciones, planchas, plata, bronce, plateados. San Francisco 363 - 363383. GC. 30/IX/66

ALUMINIO

"LA IDEAL" - VENTAS DETALLES. Reparaciones. Días de Julio 374 - 38762. GC. 23/IX/66

AUTOMOVILES

"LORD COCHRANE 182" - Contador de tiempo automóviles, camionetas buen estado. Consignaciones, permutas. GC. 19/IX/66

"ADOLFO SANLIEVICH" - Compraventa, consignación. 2845, 1948. Arturo Prat 778 - 383454. GC. 17/IX/66

"AUF STOP" - CONSIGNACIONES. Autos, camionetas, camionetas. Negocios rápidos. San Francisco 347. GC. 24/X/66

"LEAL AUTOS" - COMPRA-VENTA consignaciones, financiamiento. Anticipo dinero. San Isidro 600 - 36987. GC. 23/VI/66

"CATALAN & MENESSES LTD." - Repuestos automóviles, camionetas Bedford, Vauxhall, Santa Rosa 94 - 392479. GC. 19/IX/66

"CONSIGNACIONES" - ADELANTE. Autos, camionetas, camionetas. Permutas, consignaciones. Financiamiento. 10 de Julio 374 - 36752. GC. 12/VI/66

REPUESTOS MORRIS, AUSTIN, MUFFLER, Lucas, Hugo Molina Pérez, Brasil 24, Tel. 712657.

BALATAS

IMPORTADORA "SANTAGO" - PRENOS, embragues, Autos, camionetas tractores, maquinarias, Industrias Avenida B. O'Higgins 1295. GC. 13/VIII/66

BICICLETAS

"CICLISTAS" - BICICLETAS Y REPUESTOS. Casa Motta. Arturo Prat 1802, esquina Suble. GC. 31/V/66

"EGANA" - TALLER CICLISTA. Reparaciones, repuestos, repuestos. Avenida Ossa 148. GC. 10/VIII/66

CYCLES ALAMEDA, BICICLETAS Ital-Sport, todos los tamaños y modelos. Triciclos repuestos, repuestos, accesorios. Alameda 2781, Santiago. GC. 6/IX/66

CAMISERIAS

"FABRI" - INAUGURA. VENTA detallada a comerciantes. Precios especiales. Loreto 341. GC. 25/IX/66

CASAS DE REMATES

EN SUS TRES GRANDES LOCALS, remates todos los lunes de automóviles, camionetas, camionetas, motos, motonetas, maquinarias; industria agrícola. Muebles menajes. Consignaciones, anticipo. Informes Arturo Prat 544, fono 32215. Oficina Zárate Oyarzun, Martillo Público. GC. 10/X/66

"CECILIA ROMERO CADIZ" - AVIS. Avenida Matta 777 - 392660. Remates, consignaciones, venta privada, living, comedores, dormitorios. Muebles sueltos. Acepto operaciones Banco del Estado. GC. 15/XI/66

CASACAS DE CUERO

"FINAMOS, CAMBIAMOS CIENOS" - Pulos, torcos, cuellos, etc. Maletaría "SAINT GEORGE". Alameda 2620, frente calle Libertad. GC. 30/IX/66

COCINAS

"TECNICAS" - TRANSFORMACIONES. Cocinas gas licuado, estufas, Arturo Prat 1083, San Pablo 1444. GC. IX/66

COLCHONERIAS

"EL FERROCARRIL" - FABRICA colchones, ropa de cama. Ventas mayor y menor. Meigs 66. GC. 30/X/66

"LA URUGUAYA" - COLCHONES, marcuas, muebles pino. Vicuña Mackenna 830, teléfono 391345. GC. 19/IX/66

ALMACENES ALAMEDA, VENTAS por mayor y menor. Hernando Hermanos Limitada, Alameda 2340, teléfono 91738. GC. 23/VIII/66

"LA FAMILIA" - CATRES, COLCHONES, ropa de cama, coches, sillitas para niños. Precios fábricas. Alameda 2695. GC. 22/VIII/66

CONFECCIONES

"CASA DINOTEK" - PANTALONES, camisas, calcetines, corbata. Ropa interior para hombres. Medias - variedad de marcas. Uniformes, abrigos y pantalón colegiales. Tendería 20, Santiago. GC. 10/X/66

"EPEL" - FABRICA CONFECCION de señoras. Ventas solamente a comerciantes. Irarrázaval 1305. GC. 27/VI/66

ESCANILLA 106 - 874454, RECIBO hechuras tejidos máquina. Costura overlock. Bordados. GC. 27/VI/66

CONFECCIONES

"COMERCIANTE" - VENTAS por Mayor. Camisas, enaguas, soquetes, perfumes, etc. PATRONA 280. GC. 25/X/66

CONFITERIAS

CONFITES "DON RAUL" - PRECIOS para comerciantes. Tres direcciones para su mejor atención: San Alfonso 43, y San Alfonso 45, Estación Central; Andrés Bello 559, costado Vega Central. GC. 30/X/66

"COLO COLO" - FABRICA CONFITES, dulces. Precios especiales para comerciantes. Especiales Fan de Pascua. Reparto a domicilio. Esperanza 9 - 64287. GC. 12/IV/66

CROMADOS Y NIQUELADOS

ESPECIALIDAD PARACHQUES, implementos metálicos, cromados, cobrizados, plateados, vajillas, Brasil 784. GC. 8/XII

CLINICA DE JUGUERAS

ENCERADORAS, BATIDORAS, Lavadoras, estufas, cocinas, bases, repuestos. Eyzaguirre 1016 - 711337. GC. 10/V/66

"SUTER Y VARAS" - PINTURAS, vidrios, reproducciones. Marcos, Providencia 2109. GC. 13/VIII/66

CUADROS Y MARCOS

"RING" - IRARRAZAVAL 3357. EL taller del marco. Cuadros, cuadros, marcos. GC. 10/V/66

"SUTER Y VARAS" - PINTURAS, vidrios, reproducciones. Marcos, Providencia 2109. GC. 13/VIII/66

CARPINTERIA

"ELIZONDO GOMEZ" - COMPANIA 1853, especialidad muebles cocina, closets. Reparaciones generales. GC. 23/IX/66

DEPORTES

"MISAELE ESCUTI" AL SERVICIO de los deportistas. Bandera 767, fono 81715. GC. 30/X/66

"DEPORTES SANHUEZA" - FABRICA artículos deportivos. Cuenta con 20 canchas al servicio de los deportistas. Solicite su cancha en Esperanza 5, teléfono 61166. GC. 26/XI/66

EMBRAGUES

"BRASIL" - RECONDICIONAMIENTO toda clase prensas, balatas, embragues. Brasil 794 - 80041. GC. 22/VIII/66

ELECTRICIDAD

"GALDAMES" - CHACABUCO 9 (Estación Central). Artículos eléctricos. Reparaciones planchas, garantías. GC. 24/XI/66

"CASA AMERICA" - ELECTRICIDAD, reparaciones. Ventas artículos de Pedro de Valdivia 3407. GC. 31/V/66

"MEZA HERMANOS" - REPARACIONES electricas. Hogar, industria, comercio. Providencia 1622 - 254877. GC. 13/VIII/66

"TRANSFORMADORES GAMMA" - Regulación voltaje. Todo tipo. San Pablo 1565 - 68386. GC. 24/XI/66

CARPAS

"RUSTOS" - LA FABRICA MAS ANTIGUA de Chile. Ofrece: Carpas para camionetas y todos camionetas. Lonas impermeables. Rosas 2010, teléfono 49377. GC. 16/X/66

"LAUTARO" - TELONES PARA TERREZA con armazón de cañería. Carpas para camionetas. Nantalei 2001. GC. 31/XI/66

"EL REY DE LAS CARPAS" - M. R. Carlos García. Carpas para camionetas, carpas, planchas. Todos, jeeps, camionetas, armada cañerías. Lonas impermeabilizadas. Hechuras, composuras. Arturo Prat 1892, teléfono 86989. GC. 6/IX/66

EMSPANADAS

"EMPANADAS ROYSA" - SUS propias fábricas. Antonio Varas 2487, fono 251559. Covarrubias 40, fono 497205. Las Condes 6740, fono 485286. En Villa del Mar. Edificio Montecarlo, Avenida San Martín. GC. 12/IV/66

COLCHONES

PAIOMOS HNOS. SOMIERES, colchones, artículos de ferroz y planchas. Instalaciones toldos, cortinas. Alameda 173, teléfono 31721. GC. 19/IX/66

"SAN PEDRO" - FABRICA DE COLCHONES. Ropa de cama. Ventas por mayor y menor. Meigs 79, teléfono 95022. GC. 30/X/66

"HIDALGO" - FABRICA DE COLCHONES. Marquesas cromadas, ropa de cama. Ventas por mayor y menor. San Alfonso 84. GC. 9/83

COLCHONES LANA ALGODON, somieres finos, únicamente en la fábrica El Sur, San Diego 1832. GC. 24/XI/66

ROPA INTERIOR

"OSO" - POLERAS, ROPA INTERIOR. Damas, caballeros, niños. Venta al detalle. Loreto 352. GC. 23/IX/66

"TEXTIL LIBERTAD" - ANTIGUA FABRICA. Ropa interior. Ventas por kilos. Rosas 1367. GC. 30/X/66

DEPOSITO DE FABRICA, TEJIDOS de punto. Surtido permanente. Productos Mota, Cupido, Victoria. Irarrázaval N.º 2764. GC. 27/V/66

"TEJIDOS DE PUNTO" - DAMAS, caballeros. Ventas mayor. Detalle. Precios rebajadísimo. Irarrázaval 2348. GC. 27/V/66

FAJAS

"FAJAS-SOSTENES" - BATAS, Manillas. Especialidad sobre medida. Arturo Prat 165. GC. 7/X/66

FARMACIAS

"ALHAMBRA" - PRESTIGIADA DES de 1921. Enrique Vivanco Edding Químico-Farmacéutico. Lira-Diez de Julio, fono 34926. GC. 15-IX-66

RAMONA

MIRE, SEÑORA, ME HA VUELTO A BROTAR LA URTICARIA



DEBEN SER LOS CHOCOLATES QUE COMIÓ AYER



NO SEÑORA, LOS CHOCOLATES NO PUEDEN SER...



...PORQUE COMI CINCO, Y SOLO TENGO DOS RONCHAS!



FERRETERIAS

"VEGA NORIEGA" - IMPORTADORES. Proprietarios Cerrajería Deva. Puente 701. Estacionamiento gratis en Rosas 948. GC. 30/IX/66

"O'HIGGINS" - VILLAR HERMANOS. Herramientas mecánicas, quincallería, materiales construcción. Artículos eléctricos, menajes. Avda. B. O'Higgins 2102. GC. 22/VIII/66

FOTOGRAFIAS

"VERGARA" - ESPECIALIDAD ALBUMES de matrimonios. Providencia 1622, local 14 - 266577. GC. 13/VIII/66

FUNERARIAS

"SANTA CECILIA" - BRASIL 896, teléfono 85829. Atención asegurados. Con su cuota, servicio con urgencia. Atención diurna y nocturna. GC. 14/V/66

"LA BENEFICENCIA" - SERVICIO diurno y nocturno. Atención asegurados. Independencia 1354, teléfono 371430. GC. 14/V/66

"LA SANTIAGO" - ATENCION PENSIONADOS Seguro Social. Independencia 1044, teléfono 371430. GC. 14/V/66

"MUNDUS" - ATENCION PERMANENTE. Irarrázaval 1795, teléfono 494086. GC. 14/V/66

URRUTIA R. DESCUENTOS ASEGURADOS, Instituciones. Atención nocturna. San Francisco 70. GC. 12/VI/66

"LA HUMANITARIA" - ATENCION permanente. Seriedad. San Diego 1897. Fono 52545. GC. 12/VI/66

"SAN JOSE" - ESPECIALIDAD SERVICIO para niños. Atención diurna, nocturna. Santa Rosa 1176. GC. 12/VI/66

GRABADOS METAL Y GOMA

"TIMBRES GOMA" - En 5 horas. Grabados catados. ANDRES GARRETO. Alameda 723 - Locales 90-91. Teléfono 31941. GC. 30/IX/66

TIMBRES GOMA "BOLTON" - SOMOS fabricantes. Atendemos provincia. Teléfonos 52980. Casilla 7100. Nantalei 2129, años. Depto. 2144. GC. 14/XI/66

GUITARRAS

"ANTIGUA CASA SANTIBANEZ" - Guitarras finas Tínonas. Arpas. Condor 791. Fono 392330. GC. 12/VI/66

GARAJES

"SERVICIO SKODA" - TECNICOS especializados. Reparaciones, repuestos. Trabajos garantidos. Emilio Vaisse 784. GC. 12/VI/66

HILANDERIAS

CADENA NACIONAL DE ECONOMIA Textil Chuqui, con su Sistema Revolucionario de Ventas. Oletras especiales. Póleras hilo, 1-2 años. 2.500 - Póleras hilo, 4-7 años. 3.000 - Chalecos hilo, 20.000 - Culebras para guaguas, gran cantidad, cada una \$7.500. Descuentos del 10 o instituciones y Centros de Madres. En su extensa red de locales: Providencia 2333; San Antonio 726 (local 7); Diagonal Cerros 955. Los Tres Antonios 77; Irarrázaval 2400 (esq. Pedro de Valdivia). GC. 13/VIII/66

IMPRENTAS

"JES" - IMPRESOS EN GENERAL. timbres, bautismos, diploma. Arturo Prat 1698 - 83398. GC. 25/IX/66

"PERFEX" - CALENDARIOS, FACTURAS, boletines, formularios. Precios calidad. Bascuñán 76 - 92441. GC. 12/VI/66

MAQUINARIAS

"ORNAVEN" - REFRIGERACION, Balanzas, bombas, excéntricas, reparamos. San Francisco 50, fono 383119. GC. 2-XI-66

ESTABLECIMIENTO TECNICO, MAQUINARIA para coser, escribir, reparaciones. San Pablo 1776 - 66659. GC. 7-XI-66

MALETERIAS

"MALETERIA BRASIL" - ESTUCHES, Guitarras, maletas, bolsos. Fabricantes. Condor 1060 - 81695. GC. 15-IX-66

MALETERIA BANDERA - GRAN SURTIDO de portafolios, bolsos para colegiales. Toda clase artículos para deportistas. Bandera 735. GC. 6-IX-66

REPARADORA DE MALETAS Y CARTELES "Sylvia". Composuras, tejidos. Cambio de cierre, cerraduras, para maletas. Transformaciones de carteras de cocodrilo. Alameda 960, local 41. GC. 24-IX-66

MALETERIA SANTA LUCIA LTD. - Alameda 299, teléfono 30956. Maletas, carteras, bolsos, billeteras, cinturones, guantes, boleros, portadocumentos, paraguas, lentes. GC. 30-IX-66

MAQUINARIAS

"ORNAVEN" - REFRIGERACION, Balanzas, bombas, excéntricas, reparamos. San Francisco 50, fono 383119. GC. 2-XI-66

ESTABLECIMIENTO TECNICO, MAQUINARIA para coser, escribir, reparaciones. San Pablo 1776 - 66659. GC. 7-XI-66

MALETERIAS

"MALETERIA BRASIL" - ESTUCHES, Guitarras, maletas, bolsos. Fabricantes. Condor 1060 - 81695. GC. 15-IX-66

MALETERIA BANDERA - GRAN SURTIDO de portafolios, bolsos para colegiales. Toda clase artículos para deportistas. Bandera 735. GC. 6-IX-66

REPARADORA DE MALETAS Y CARTELES "Sylvia". Composuras, tejidos. Cambio de cierre, cerraduras, para maletas. Transformaciones de carteras de cocodrilo. Alameda 960, local 41. GC. 24-IX-66

MALETERIA SANTA LUCIA LTD. - Alameda 299, teléfono 30956. Maletas, carteras, bolsos, billeteras, cinturones, guantes, boleros, portadocumentos, paraguas, lentes. GC. 30-IX-66

MAQUINARIAS

"ORNAVEN" - REFRIGERACION, Balanzas, bombas, excéntricas, reparamos. San Francisco 50, fono 383119. GC. 2-XI-66

ESTABLECIMIENTO TECNICO, MAQUINARIA para coser, escribir, reparaciones. San Pablo 1776 - 66659. GC. 7-XI-66

MALETERIAS

"MALETERIA BRASIL" - ESTUCHES, Guitarras, maletas, bolsos. Fabricantes. Condor 1060 - 81695. GC. 15-IX-66

MALETERIA BANDERA - GRAN SURTIDO de portafolios, bolsos para colegiales. Toda clase artículos para deportistas. Bandera 735. GC. 6-IX-66

REPARADORA DE MALETAS Y CARTELES "Sylvia". Composuras, tejidos. Cambio de cierre, cerraduras, para maletas. Transformaciones de carteras de cocodrilo. Alameda 960, local 41. GC. 24-IX-66

MALETERIA SANTA LUCIA LTD. - Alameda 299, teléfono 30956. Maletas, carteras, bolsos, billeteras, cinturones, guantes, boleros, portadocumentos, paraguas, lentes. GC. 30-IX-66

MAQUINARIAS

"ORNAVEN" - REFRIGERACION, Balanzas, bombas, excéntricas, reparamos. San Francisco 50, fono 383119. GC. 2-XI-66

ESTABLECIMIENTO TECNICO, MAQUINARIA para coser, escribir, reparaciones. San Pablo 1776 - 66659. GC. 7-XI-66

MALETERIAS

"MALETERIA BRASIL" - ESTUCHES, Guitarras, maletas, bolsos. Fabricantes. Condor 1060 - 81695. GC. 15-IX-66

MALETERIA BANDERA - GRAN SURTIDO de portafolios, bolsos para colegiales. Toda clase artículos para deportistas. Bandera 735. GC. 6-IX-66

REPARADORA DE MALETAS Y CARTELES "Sylvia". Composuras, tejidos. Cambio de cierre, cerraduras, para maletas. Transformaciones de carteras de cocodrilo. Alameda 960, local 41. GC. 24-IX-66

MALETERIA SANTA LUCIA LTD. - Alameda 299, teléfono 30956. Maletas, carteras, bolsos, billeteras, cinturones, guantes, boleros, portadocumentos, paraguas, lentes. GC. 30-IX-66

MAQUINARIAS

"ORNAVEN" - REFRIGERACION, Balanzas, bombas, excéntricas, reparamos. San Francisco 50, fono 383119. GC. 2-XI-66

ESTABLECIMIENTO TECNICO, MAQUINARIA para coser, escribir, reparaciones. San Pablo 1776 - 66659. GC. 7-XI-66

MALETERIAS

"MALETERIA BRASIL" - ESTUCHES, Guitarras, maletas, bolsos. Fabricantes. Condor 1060 - 81695. GC. 15-IX-66

MALETERIA BANDERA - GRAN SURTIDO de portafolios, bolsos para colegiales. Toda clase artículos para deportistas. Bandera 735. GC. 6-IX-66

REPARADORA DE MALETAS Y CARTELES "Sylvia". Composuras, tejidos. Cambio de cierre, cerraduras, para maletas. Transformaciones de carteras de cocodrilo. Alameda 960, local 41. GC. 24-IX-66

MALETERIA SANTA LUCIA LTD. - Alameda 299, teléfono 30956. Maletas, carteras, bolsos, billeteras, cinturones, guantes, boleros, portadocumentos, paraguas, lentes. GC. 30-IX-66

MAQUINARIAS

"ORNAVEN" - REFRIGERACION, Balanzas, bombas, excéntricas, reparamos. San Francisco 50, fono 383119. GC. 2-XI-66

ESTABLECIMIENTO TECNICO, MAQUINARIA para coser, escribir, reparaciones. San Pablo 1776 - 66659. GC. 7-XI-66

MALETERIAS

"MALETERIA BRASIL" - ESTUCHES, Guitarras, maletas, bolsos. Fabricantes. Condor 1060 - 81695. GC. 15-IX-66

MALETERIA BANDERA - GRAN SURTIDO de portafolios, bolsos para colegiales. Toda clase artículos para deportistas. Bandera 735. GC. 6-IX-66

REPARADORA DE MALETAS Y CARTELES "Sylvia". Composuras, tejidos. Cambio de cierre, cerraduras, para maletas. Transformaciones de carteras de cocodrilo. Alameda 960, local 41. GC. 24-IX-66

MALETERIA SANTA LUCIA LTD. - Alameda 299, teléfono 30956. Maletas, carteras, bolsos, billeteras, cinturones, guantes, boleros, portadocumentos, paraguas, lentes. GC. 30-IX-66

JARDIN DE FLORES

"MARIO OSORIO" - ARREGLOS florales. Iglesias, canastillos, bouquets, coronas. Irarrázaval 2314. GC. 31/V/66

JUGUETERIAS

"EL AGUILA" - MAYORISTAS EN juguetes de menajes. Meigs 40, teléfono 82271. GC. 12/VI/66

Depósito de Lanas

"EL ROSAL" - SAN DIEGO 1158. Surtido completo en lanas. Depósito Edilio. GC. 23/IX/66

LETREROS

"RIBEN" - STAND. SHK-SCREEN dibujos, afiches. San Francisco 711 - Teléfono 31551. GC. 30/IX/66

"ARTELO PUBLICIDAD" - LETREROS en camiones plásticos, Silk-Screen. Plaza España 88 - 275230. GC. 10/VIII/66

"PERLY" - LETREROS PINTADOS, chcolquán, géneros, metales. Silk-Screen. Manuel Rodríguez 787 - 68688. GC. 14/V/66

GUARDADO, DIBUJANTE - SAN Martín 720. Letreros, afiches. Precios módicos. Facilidades. GC. 10/XI/66

LIBRERIAS

"PERFEX" - ARTICULOS ESCRITORIA. Utiles escolares, papel, estuche, portafolios, cuadernos. Bascuñán 76. GC. 12/VI/66

"PROFESOR MONMAR" - HOROSCOPO. Envío \$9.100 en estampillas. Pochas de nacimiento. Recibirá su horoscopo gratis. Arturo Prat 1619. Casilla 5111, teléfono 54131. GC. 15/X/66

LAVADORAS

SERVICIO TECNICO HOOVER, repuestos legítimos. Precios de fábrica. Pedro de Valdivia 3398. GC. 27/VI/66

LAVANDERIAS INDUSTRIAL

"ANDES" - TINT

OBSERVADOR CHILENO LO AFIRMA:

Brasil Conquistará el "Tri"

Una nota de nuestro corresponsal, Eugenio Grandi, en la que analiza los diferentes aspectos de la preparación del "scratch".- Garrincha, Gerson (o Lima), Servilio, Pelé y Amarildo, una delantera que hace pensar en goles.- Mezcla de veteranía y juventud.- El "Rey" Pelé está enfermo de amor.

RIO DE JANEIRO (Especial para LA NACION, por Eugenio Grandi) — A pesar de las críticas y a pesar de que en algunos países se sostiene con escondidas esperanzas que con certidumbre fundamentada, que el fútbol brasileño atraviesa por una situación de crisis, creo con absoluta sinceridad que el "scratch" de la CBD (Confederación Brasileña de Deportes) cumplirá la hazaña, largamente anhelada, de conquistar el Tri-Campeonato Mundial de Fútbol. Si esa hazaña se cumple el fútbol brasileño se adjudicará en forma definitiva la Copa Jules Rimet.

Para formular esta aseveración, me baso en el trabajo que se ha estado realizando al seleccionado que está preparando Vicente Feola, el afamado técnico que dirigió el cuadro en 1958 que conquistó en Suecia, por primera vez la Copa del Mundo. Este entrenamiento ha sido a fondo, luego de que todo un cuerpo médico, con sus distintas especialidades, revisó, estudió, analizó y examinó hasta en sus más mínimos detalles, a cada uno de los hombres llamados por el director técnico y la Comisión de la CBD.

En el mundo del fútbol, hay una tendencia exagerada a perfeccionar los sistemas defensivos. Brasil, que indudablemente está trabajando bien en este aspecto, contará además con una delantera que al sólo anunciar los nombres de sus componentes se piensa en el gol.

En efecto, hasta este momento luego del trabajo realizado en esta ciudad y de los partidos cumplidos en Brasil y los de la gira que se está cumpliendo por Europa, pareciera que el quinteto de ataque titular estará formado por Garrincha, Gerson, Servilio, Pelé y Amarildo.

Los cinco jugadores mencionados, son capaces de definir un partido en cualquier momento, con alguna de sus peculiaridades, en especial Garrincha, Pelé y Amarildo. Son valores de ataque neto y de acople a los que no puede concederseles ventaja alguna. Aprovechan cualquier descuido para anotar goles.

Junto a ese ataque, en el que seguramente alternarán valores como Jairzinho, Edú, Farná, Lima, Ademir y otros con quienes ya nombrados, el "scratch" cuenta con piezas claves para la defensa. Y con una rara mezcla de veteranía y juventud, como lo demuestran nombres como: Gilmar y Manga, los arqueros; Djalma Santos y Bellini, zagueros; y Zito, mediozagueros, junto a Fideles, Leonidas, Altair, Fontana, Paulo Henrique, Oldir, Djalma Díaz y Dino, que pertenecen a las nuevas promociones del fútbol brasileño.

Y ese aspecto no ha sido descuidado ni con mucho. Sabemos que también es necesario contar con medio campo y defensa, para lograr una victoria. Pero siempre pensando en un hecho vital. Brasil será el favorito y sus rivales psicológicamente los enfrentarán de chico a grande, de tal manera que deberá asumir la iniciativa desde el primer minuto de cada partido. Y esa actitud exige delantera, ataque que tenga a sus hombres preparados para los "cerrojos", "Catenaccio" y toda suerte de planteos defensivos, que le serán opuestos al gran favorito.

Junto a estos aspectos tácticos y técnicos, Feola está seguro de conseguir que al momento de comenzar la actuación del Bicampeón Mundial ante Bulgaria, el lunes 11 de julio, en Liverpool, la escuadra a su cargo habrá alcanzado la preparación física perfecta. Para ello el plantel de profesionales que en este aspecto está trabajando con la selección brasileña, ha ido lentamente arotando la preparación, a fin de alcanzar el punto exacto deseado en el Mundial mismo, no antes y a la mitad del certamen, sino que en el momento del debut en ese match de Liverpool.

Con estas armas Brasil va a luchar para conquistar "O TRI", vale decir, el tricampeonato mundial de fútbol. Y si lo consigue se traerá desde la vieja Inglaterra el codiciado trofeo que instituyó la FIFA, para quien se anote en él, tres veces. El anciano ex presidente, hoy muerto, de quien lleva el nombre la copa, habrá recibido de esta manera "carta de nacionalización brasileña".

¿Y DEL "REY" PELE QUE HAY?

Todo eso que hemos notado, tiene indudablemente un denominador común y que es el arma más poderosa, la más trascendente y vital, para las triples pretensiones del fútbol brasileño: Edson Arantes do Nascimento, "Pelé", el astro máximo del fútbol del

mundo, es una incógnita hasta ahora en cuanto a rendimiento.

Hay quienes sostienen ser conocedores a fondo de un problema muy serio. Dicen estos entendidos y allegados al "scratch" que Pelé está enfermo de amor. Mientras duró la concentración en Brasil, la "Perla Negra", llama una docena de veces al día por teléfono a su adorada esposa y ahora desde Europa, el número de llamados no ha disminuido.

Dicen estos voceros, que según Feola esta pasión de Pelé por su mujer lo hace despreocuparse, distraerse de su trabajo, tanto en los entrenamientos como durante los partidos en que actúa. Sin embargo, el entrenador no oculta su certeza de que por sobre todas las cosas, el gran astro brasileño conoce su profesión y que llegado el momento de emplearse como el sabe hacerlo, volverá a maravillarnos con sus arribos que lo han llevado al símil de ser el mejor jugador de fútbol del mundo.

En todo caso, todo lo concerniente a Edson Arantes es noticia y hasta su amor por su esposa da materia para que la "torcida" brasileña especule para calmar sus nervios tensos por la espera de la cita de Inglaterra. En todo caso, una cosa es clara, hay absoluta certeza en todo este gran país, que la hazaña será coronada. Hay una certidumbre muy clara de que en el Viejo Continente el "scratch" no tendrá las vacilaciones que en casa y ante la nerviosa espera de la designación del equipo que iría a Europa, se obser-



DE NUEVO estarán juntos los astros de Suecia: GARRINCHA y PELE. Forman en la ofensiva que seguramente alineará Brasil. El puntero y el famoso "Rey", son armas que el equipo brasileño tiene para hacer goles y decidir partidos.

varon. Ahora todos más celosos y en plena competencia producirán su padrón de juego que los aficionados brasileños califican con absoluta sinceridad como "o maior do Mundo".

Nosotros, observadores mucho más objetivos del fútbol de esta tierra nos atrevemos a afirmar que luego de haber

analizado y seguido desde cerca este trabajo y de haber visto en nuestro peregrinaje muchos elencos de fútbol, que Brasil se adjudicará el Campeonato Mundial de Fútbol, en su 8ª versión.

Desde esta tierra generosa, anhelamos una gran actuación para el equipo chileno, pero no podemos menos que, con

critério realista estimar que el "scratch" se traerá para su país la "Copa Jules Rimet" y que Sudamérica tendrá el orgullo de contar en su continente con el país que produjo el fútbol que por tres veces consecutivas triunfó, siendo en dos oportunidades disputado el certamen en el Viejo Continente.



A PESAR DE QUE se sostiene, por algunos, que Pelé está enfermo de amor y que se distrae en su trabajo, por pasar en su flamante esposa, lo vemos trabajando junto a Gerson y Servilio.



El "gordo" Vicente Feola, autor de la hazaña de Suecia, vuelve a estar a la Selección brasileña. Parco y cauto en sus declaraciones, deja traslucir, sin embargo, su profunda confianza en el fútbol de su país.



El astro brasileño triunfa en Italia...

GERSON, es el entreaque que parece estar en camino de asegurarse el puesto que...

EL VETERANO GILMAR, nuevamente, es el titular bajo los tres palos del "Scratch". Su larga trayectoria...

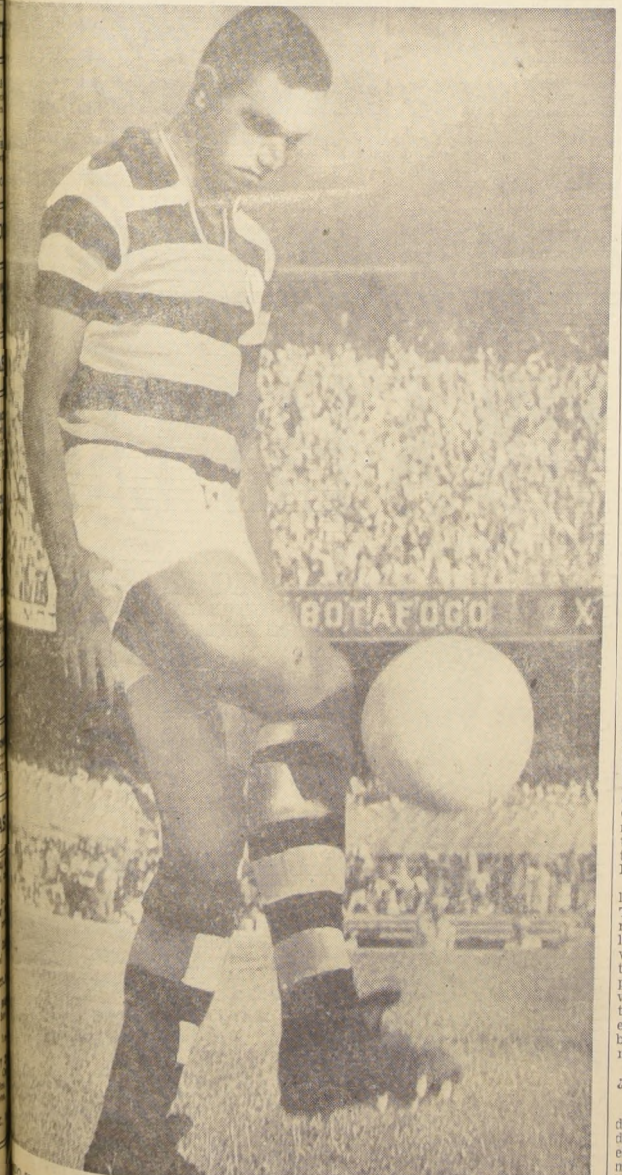

...la nueva estrella de Flamengo y del fútbol brasileño, es uno de los que más méritos está haciendo, para formar en el ataque titular del "Scratch".

CARLOS REINOSO:

SU FE ESTA INTACTA

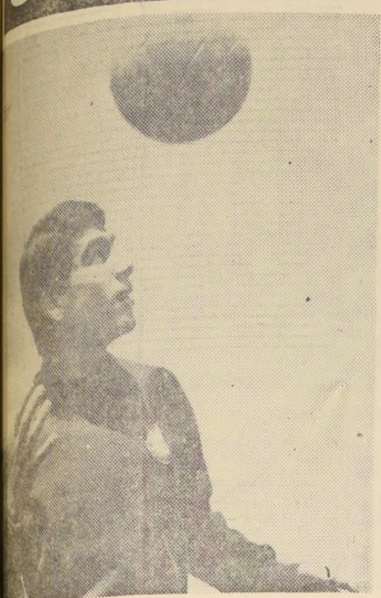

DE CABEZA trabaja bien y luce en una carrera delantera de Audax Italiano. Y la usa con presencia cerebral de un crack en gestación.



AL ATENTO a todas las solicitudes de los hinchas que hay en nuestro Taller. Reinoso posó con un alto en sus labores. Compartió con ellos su ya famosa eliminación del plantel rojo.

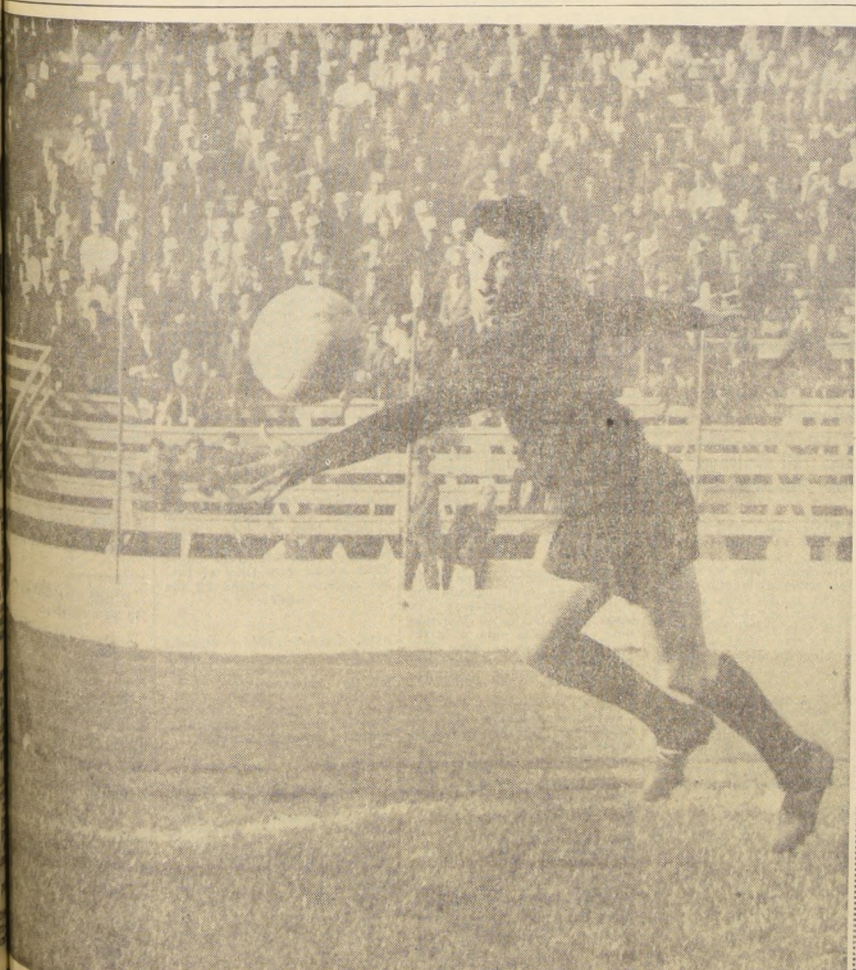

VALIENTE y de reacciones veloces en la contención de disparos hechos a "quemarropa", es Orfel Cortés, uno de los mejores arqueros del fútbol profesional chileno y valor determinante en su equipo, Deportes La Serena.

El entrea de Audax Italiano pasa por un período de desilusión pasajera. Pudo haber estado en Inglaterra, de haberse dado una oportunidad. Se tiene confianza y está seguro de seguir rindiendo cada vez más. Su permanencia en el Seleccionado chileno, le ha dado experiencia y tranquilidad en su futuro.
Escribe: ALFREDO LEONEL PARRA

Durante toda la preparación a que fue sometido el plantel nacional de Brasil, antes de iniciar su gira por Europa, previa al Torneo Mundial de Inglaterra, el afamado Director Técnico brasileño Vicente Feola, mantuvo un grupo de muchachos de edad juvenil junto a los astros que en la isla defendían el título de campeón mundial.
Dio como explicación que Brasil necesitaba desde ya ir preparando su equipo para el Torneo de México en 1970. Que era de imprescindible necesidad fogear a este grupo de muchachos y familiarizarlos con los entrenamientos a nivel de Torneo Mundial. Hacerlos perder la timidez de salir integrando un plantel a un estadio con 120 mil personas, dándoles confianza para que de esta manera pudieran mostrar su personalidad futbolística más tarde.
Sin quererlo, en Chile tenemos un caso más o menos similar. Distinto en sus formas, pero idéntico en su fondo. Un jugador joven, tiene solo 20 años de edad, seleccionado chileno juvenil en el Torneo de Colombia, actualmente una de las piezas angulares del ataque de Audax Italiano en la competencia de 1ª División. Nos referimos a CARLOS REINOSO.

Logró su consagración en dos encuentros internacionales reforzando al cuadro de Universidad de Chile. Ha hecho una carrera meteórica. De simple juvenil con trazas de crack a jugador (que discute mano a mano con los consagrados, su inclusión en la lista de los elegidos que ya se encuentran en Europa. Por casualidad, por destreza, por hombría para actuar, por dominio del balón, por concepción futbolística Reinoso fue, a nuestro entender, la injusticia más notoria, en la hora de la eliminación, en aquel instante, que constituye el momento escalar, para quien elige y para el elegido. Lucho Alamos nos confiaba antes de entregar la lista: "No me puedo equivocar. Un error me puede ser fatal y motivo de arrepentimiento por mucho tiempo más". En Reinoso y Reinoso, ¿quién me puede asegurar una elección feliz?
Dudas, incertidumbre. El pequeño interior, ponía en jaque al entrenador nacional y lo hacía tambalear y sacudirse en la hora de las decisiones finales.
Lo vimos muchos días en los entrenamientos no ceder un paso a los consagrados. Le escuchamos pedir al dirigente, Patricio Vildósola, que no le diera permiso para ir a Lima con Audax, el club de toda su vida, porque quería seguir luchando el puesto de reserva para el Mundial. Lo apreciamos derrochando energías, clase y contundencia futbolística en todos los entrenamientos. Para él no eran meras prácticas de conjunto o juegos recreativos. Era una oportunidad más, que no quería que se perdiera ni dejar la escapar. Creía tener todas las posibilidades de ser incluido en el plantel. En estos momentos, no tenía validez su inexperience, su juventud, su amplio futuro, consideraciones todas que tendrían que quedar para después. Era un seleccionado chileno más. Y sólo había que pensar en ello.
Ahí estaban expuestas las dos posiciones; el que eligió y el que no fue elegido.
Ya desmiticé algunas dudas, cuando se supo de los nombres de los viajeros, cuando las expresiones para condenar a Alamos y resaltar las virtudes desperdiciadas de



BERLY Y REINOSO, los dos defensores de Audax que estaban en el equipo chileno. El izquierdo, por fin, consiguió la oportunidad que hacía tiempo andaba buscando. En cambio, Reinoso debe seguir esperando.



TODOS ESTAN AHORA ACTUANDO EN 1ª DIVISION.— Este es el equipo chileno juvenil que actuó en el Torneo Sudamericano de Medellín, con un éxito rotundo. Estuvo formado por jugadores que, ya en este año—1964—, brillaban por su fútbol de gran calidad.— EN EL GRABADO.

Reinoso. Incluso el propio jugador en declaraciones a la prensa señaló que: "desde que Yávar firmó por U. de Chile, a él se le había dejado de mano, en circunstancias que antes, se le otorgó un trato preferencial, en la enseñanza, en la preocupación por lograr un mayor y mejor rendimiento".
—Pero... ¿tenía Carlos Reinoso motivos para creer que podría ser considerado en la lista final?
—Claro que tenía motivos, nos responde el pequeño interior. Por muchas razones. La primera de todas es que Yávar era N° 10, cuando yo llegué a la selección y cuando se lesionó Prieto a n t e s del c o t e j o frente a los rusos lo pasaron de número 8. Hay más. Si me hubieran

dado la oportunidad que se le dio a todos y hubiera jugado mal, me habría quedado conforme. Pero no fue así. Como llegué al plantel nacional me fui.
—¿Cómo es eso?
—Nunca me sentí como integrante del equipo. Estaba seleccionado y a la vez no lo estaba. Es difícil de explicar, pero mi permanencia fue amarga; siempre anduve amargado. Todos me decían: Ahora te van a probar, ahora vas a jugar. Llegábamos al camarín y quedaba fuera del equipo.
Pero ¿habrá sacado conclusiones, experiencias que son

valiosas para un jugador joven y con porvenir?
—Las saqué, una de ellas es que a los torneos mundiales no se puede ir con jugadores viejos. Los mundiales son para los jóvenes. Ustedes ve que sólo Brasil ha mantenido toda su gente de anteriores mundiales.
—¿Y Chile?
—Bueno, por eso le repito que se debe ir con gente nueva, señala mientras sonríe y esconde su último e íntimo pensamiento.
Pero ¿tiene que haber más experiencias de tipo extra-futbolístico?
—Calcule, que en mi barrio de Barrancas para mí, Leonel, Chita Cruz eran como Pelé en Brasil. Hace solamente un año, y ahora estaba en la mesa con ellos, en el hotel, en los viajes. Nunca los "tuteé", siempre les dije Ud. En la cancha sí, pero afuera los traté con respeto. Debe ser por eso que me tenían buena voluntad y me ayudaron mucho. Existe una real amistad en todo el equipo.

Carlos Reinoso habla con seguridad. Se refiere a los encuentros de Chile en Sao Paulo y Río. Tiene frases de encendidos apasionamientos para el dirigente René Sepúlveda, a quien considera con satisfacción, que ha sido el conductor de su carrera. Tiene conciencia del ascenso que ha experimentado, de su ubicación en la sociedad. Sonríe cuando tiene que declarar que ya compró una casa frente a Los Cerrillos y que posee un auto Simca 1.000. "Y antes andaba a "pata pelá", manifiesta con su característica sonrisa.
La verdad que Reinoso por mucho que declare que su eliminación no lo ha afectado, al hablar detenidamente con él deja la sensación que está sentido, dolido. Se tiene fe, confianza. No es el mismo jugador juvenil que en Colombia en un equipo lleno de estrellas, donde todos ahora juegan en División de Honor. Ha cambiado. No tiene pase, pero camina con seguridad. Ha perdido un poco de alegría. Pero es un período pasajero. Ya los aplausos por su faena

de pie: Vega (Ferro), J. Rodríguez ("U"), Figueroa (SW), Vallejos (UC), Miranda (Audax) y Albanés ("U"). AGACHADOS: J. Bravo (CC), Marín (Ferro), Gangas ("U"), Basaure (San Luis), Carlos Reinoso (Audax) y Cortés (Palingestino).

completísima en su reaparición, están entregándole la medicina que necesita para su recuperación anímica.
Es carta segura para el Mundial de México: "Si es que estoy jugando todavía", responde. Pero no hay duda. Se está abriendo paso como un me-



UN "PICHON" DE CRACK.— Cuando Carlos Reinoso tenía 12 años, va pintaba como un verdadero crack. Por su Club, el Círculo Social de Barrancas, se fotografiaba solo con toda su indumentaria de jugador de fútbol. Ocho años más tarde, llegaba a la Selección chilena. Y quiza, dentro de cuatro años, estará de titular en México...

ORFEL CORTÉS: Tiene Calidad: Le Falta Escenario

Encontré una mañana a Orfel Cortés, el excelente guardavallas de Deportes La Serena, y mientras caminábamos en dirección a la sede del Club, esta agradable casa-quinta que tiene el club granate en calle Balmaceda, concertamos la entrevista para conversar de fútbol, "la pasión que no se deja", según sus expresiones.
EL BARRIO MARTINEZ
Orfel es un muchacho espontáneo, de fácil palabra y ademanes nerviosos. Pareciera que está "hecho" por su "pinta", para jugar al arco. Es un galán de cine, una suerte de arquetipo deportivo con su metro 80 y sus 75 kilos. Sólo es cuestión de largarle la pregunta para que entre de lleno, sin eufemismos, al tema de sus amores: el fútbol. Lo hace sin detenerse, como atropellándose para que nada se quede en el olvido.
"Mi iniciación fue en el Campeonato Eva Perón, donde participaban cientos de equipos juveniles. El Barrio Martínez, donde yo vivía, también se hizo presente en este Campeonato Nacional. Era una linda experiencia y una hermosa posibilidad que se les daba a los muchachos para probar suerte y practicar. Como un ejemplo de lo verdaderamente útil e importante de estos campeonatos (Orfel puntualiza con satisfacción), tome nota de estos nombres que de allí salieron: Sanfilippo, Menéndez, Cap. Anrellillo, Maschio. Y, como siempre—continúa— por una casualidad

muy grande fui a parar al arco. Faltaba uno y, bueno... aquí me tiene".
Orfel Cortés pasó después a Huracán de Arribeños y luego a River, a la 6ª División, el año 1953. En River Plate alternó con Ovejeros (el arquero del Necaxa) y siguió de cerca los consejos de Canizo "el mejor arquero que vi en mi vida". Fichó en seguida para Almagro, equipo del ascenso argentino, donde fue seleccionado de la serie, hasta 1962. Un año más tarde, en el verano de 1963, Deportes La Serena lo contrató por dos años. En vista de sus buenas actuaciones, extendió su contrato posteriormente hasta 1967.
ARQUERO DE PROVINCIA
Hay en la charla de Orfel Cortés una cordial queja para la prensa deportiva. Piensa que, si hubiese jugado en un equipo de la capital, por ejemplo, estaría mejor considerado. Y, en verdad, no deja de tener razón. ¿Sabes Ud. cuántos penales atajó el arquero serrenense en la temporada pasada? SEIS. Lo que no es un despreciable record. Sus últimas actuaciones por el cuadro nortino en el Campeonato de 1965 lo impulsieron como uno de los más eficientes. Si agregamos a ello sus buenas presentaciones en el actual certamen, quizá si sus expresiones estén en lo cierto.
Habla mientras mueve nerviosamente unos papeles:
"Si bien vivir y jugar

en un cuadro de provincia ofrece satisfacciones, por otro lado se está lejos del gran mundo del fútbol, se le ve poco y la estimación, por lo tanto, no puede ser la misma. A veces un partido flojo basta para que el hucha y periodista de la capital se formen una impresión errada".
Luego agrega:
"Pero algunas compensaciones tiene la provincia. En La Serena, sin ir más lejos, he encontrado comprensión y sosiego, equipo".
AUTORADIOGRAFÍA
Le pedimos a Orfel Cortés que nos hable de cómo ve él al Orfel Cortés de los tres palos serrenenses. Se rie ruidosamente, como si no hubiese esperado la pregunta. Contesta, después, en tono seguro, sin vacilaciones, como que para hablar de fútbol es número puesto en cualquier equipo.
"Bajo los palos, pisando la línea como quien dice, luce poco, llena poco la vista del aficionado. Trato de no compliacer innecesariamente las cosas. Ahora que afuera del arco sí que no creo tener problemas. (Le reafirmamos su impresión con el recuerdo de un partido reciente contra Colo Colo, cuando a boca de jarro desvió un fulminante disparo de Beirut.) El fútbol moderno—sigue— exige que el arquero sea un jugador más. Y esto que pareciera una peregrinación, no lo es tal si consideramos que hasta hace poco el arquero era

poco menos que una entidad aislada del match, sólo llamado a intervenir en las jugadas próximas al área. Por otro lado, creo tener ascendente sobre mis propios compañeros para decidir, desde atrás, los movimientos que deben hacer ellos durante el desarrollo de un partido".
Pero, le interrumpimos, ¿cuáles son para usted las condiciones que debe necesariamente tener un arquero ideal?
"Toma un lápiz y va escribiendo lentamente:
1) Prestancia de saberse arquero en tres cosas vitales: a) ver bien el fútbol; b) saber salir del arco, y c) buenos reflejos, no vacilar; 2) Nunca se termina de aprender. El arquero no puede jugar "a la jugada lógica". Una jugada no vuelve jamás a repetirse como la anterior; 3) Suerte e intuición.
Se nos ha ido la hora en esta charla con Orfel Cortés. Cuando nos damos cuenta que ya es preciso regresar a casa, nos apunta con una frase que es todo un compendio de su sobriedad y dedicación profesionales:
"La Nena (su chica de pocos meses) me espera con mamá en casa. Mañana hay que estar temprano otra vez en la cancha, porque—como le he dicho—el arquero aprende de cada día algo nuevo".
Y se aleja por pleno centro de La Serena, donde es, con justa razón, un ídolo de niños y una verdadera garantía para los aficionados de este club nortino.
Por H. E. C.

En buen partido Colo Colo y Torino empataron a 1

El escuadrero más público se presentó el club italiano, que mostró el mismo planteo de Milán.— Colo Colo luchó bien en defensa, pero su ataque no logró vencer el "catenaccio" de los italianos.— La escuadra visitante estuvo más cerca de la victoria.— Aravena y Fachin, anotaron los goles



Muy "amistoso" el primer tiempo de albos y torineses en el Estadio Nacional. Quizás si el estado de la cancha, muy fangoso y bastante pesado, le restó velocidad a los integrantes de ambos elencos. En todo caso, se vio mejor Torino hasta los 35 minutos del primer tiempo. El cuadro italiano practica el tan comentado "catenaccio", que se impone en el fútbol peninsular. El "libero" es Cella, en tanto que la línea de 4 la forman Cerecer, Maschino, Puia y Fossati; en el medio campo trabajan Ferrini y Pestrin, y para el ataque, al igual que Milán, sólo quedan los dos punteros, Simoni y Fachin, y el centrocampero Gualtieri. Con este planteo, el equipo italiano logró mostrar un poco más que Colo Colo, especialmente en ataque. Pero los albos respondieron con una defensa muy bien organizada, en la que tanto Claria, como Avendaño y Montalva, realizaban un buen trabajo. Esa defensa sacaba jugando el balón hasta Aravena o Eladio, para que éstos lograsen imprimir un poco de velocidad al juego ecocelino al llegar al medio campo rival, pero ahí se encontraban los delanteros locales con muchos defensas y sus pretensiones eran neutralizadas.

Mientras atacó Torino se logró varias ocasiones de gol, que malograron sus delanteros. Una vez sólo Gualtieri ante Kuzmanic, lanzó a las manos del arquero, y el puntero izquierdo Fachin, que en dos oportunidades clarísimas malogró las ocasiones de gol, sumamente desviados. Sin embargo, fue Colo Colo el que abrió la cuenta, luego de que en una maniobra de Zelada, éste fue detenido con infracción. Servido con violencia por parte de Aravena, el tiro libre, llegó a las mallas del balón, quedando parado el meta Vieri.

Por nocaut ganó Medel a Corona

LOS ANGELES, 22 (UPI).— El pugil mexicano José Medel, segundo en la clasificación de los aspirantes al título mundial de peso gallo, venció anoche por K.O. en el 6º asalto a Rudy Corona, de Estados Unidos, cuando éste no pudo seguir peleando por sufrir una profunda cortadura sobre el ojo izquierdo. El combate se efectuó en el Sports Arena ante 2.500 aficionados. Medel era favorito para obtener la victoria, pero hasta que no produjo la herida a su adversario en el sexto round el encuentro no estaba francamente inclinado a ninguno de los dos pugiles.

COLO COLO: Estadio Nacional. PUNTEROS: Carlos Robles (bien). CENTRO: Kuzmanic, Avendaño, Claria y González; Defensas: Aravena, R. Rojas, E. Rojas, Muñoz, Bey-Zelada.—Entrenador: José M. Rodríguez. TORINO: Vieri; Cerecer, Fossati y Puia; Cella y Pestrin; Gualtieri, Ferrini, Maschino y Fachin.—Entrenador: Nerro Tavec. RESULTADOS: Primer tiempo, 37' Aravena, de tiro libre. Segundo tiempo, 13' Fachin, empató para Torino. RESULTADOS: Todos en el 2º tiempo: En Torino, Berluz, anotó a Vieri, Ferretti a Pestrin y Schulz a Gualtieri. En Colo Colo, salió Fabián Muñoz y entró María.

SORPRESA PRE MUNDIAL: IRLANDA GANO A MEXICO

IRLANDA del Norte: Molelland; Magill y Elder; Harvey, Neill y Nicholson; Welsh, Ferguson, Irvine, Dougan y Clements. México: Calderón; Chaires y Peña; Núñez, Hernández y Díaz; Ruvalcaba, Padilla, Cisneros, Frago y Mercado. Irlanda del Norte ganó por cuatro goles a cero en un partido disputado en el campo al llamado del árbitro inglés Jack Taylor.

DESLUMBRO EL SCRATCH BRASILEÑO EN ESPAÑA

MADRID, 22 (UPI).— "Asombroso mecanismo del mundo", "Todo un acontecimiento" y "Magisterio futbolístico", son algunos de los elogiosos comentarios que dedican hoy los matutinos madrileños a la Selección brasileña que derrotó aquí anoche al Atlético de Madrid. El diario "ABC", comienza diciendo que se trató de una "jornada histórica hispano-brasileña" y que, en la primera parte, "el fútbol brasileño había sido de prudente administración, de natural sofisticación de partido, pero el fútbol del Brasil es la perfecta y clara creación de un tejido futbolístico".

La Selección brasileña tardó en dar la nota brillante de su fútbol, pero la dio fabulosamente en un segundo tiempo ejemplar", añade el crítico de "ABC". "Elogia asimismo a todos los jugadores brasileños, uno a uno. De Pelé dice que "es un equipo solo" y que "el menos bueno de ellos, o menos brillante, nos pareció Servilio". La segunda parte, con Pelé y Garrincha de fenómenos y todos con impresionante precisión", dice por su parte el diario "Ya", afirmando asimismo que "se ha visto un partido superior a lo esperado".

DESCRIPCION DE UN JUGADOR SOLICITARA U. ESPAÑOLA

galo a Carrasco el pase, para que el buscara club. Ovale se interesó en sus servicios, y de ahí que fuera contratado, para actuar por el club "ascensionista". MOISES SILVA, LESIONADO. Seriamente lesionado quedó luego del partido frente a Colo Colo el entrenador Moisés Silva de U. Española. Por ello que no pudo reforzar a los albos en su match contra Torino. Francisco Molina, entrenador de los rojos estaba bastante preocupado, ya que esta lesión viene a sumarse a los problemas derivados de la grave que sufre Molina y del viaje de Clemente Iriarte a España. Y OTRA DE UNION: LUCO TRABAJA COMO MONITOR. Jorge Luco, el zagüero centro de los españoles, tiene su título de Monitor, luego de haber seguido los cursos de la Asociación de Entrenadores. Aprovechando ese título, y las inquietudes permanentes que en esta materia tiene el buen jugador, la directiva de Unión lo designó Asesor de Rosamel Miranda, para el trabajo que éste realiza con las divisiones inferiores de la entidad de colonia. SAN ANTONIO TRAS ARQUERO. Con su meta de otras

temporadas, Jaime Berly, está conversando la directiva del Club San Antonio Unido, que está muy interesada en conseguir un meta de calidad, ya que actualmente sólo cuenta con Acevedo. Y no sólo con Berly, son estas conversaciones, también las sostenidas con Rivera, el arquero que milita en Auxilx Italiano y que hace algún tiempo no actúa en el fútbol profesional de 1ª División. Sin embargo, sabemos que Berly y San Antonio tienen algunas diferencias, que hacen del deseo del arquero de jugar gratuitamente, ya que tiene un buen cargo en la Empresa de Agua Potable, pero los directivos y el entrenador Santiago García, quieren un jugador con contrato y con sueldo, que esté obligado a trabajar como los demás. GRAN CANTIDAD DE PUENTEALTIÑOS ACOMPAÑARAN A IBERIA A LOS ANDES. Existe mucho interés en Puente Alto, por formar una numerosa "barra" de acompañantes para Iberia en su próximo compromiso frente a Trasandino de Los Andes y para ello, están preparando una caravana de vehículos para viajar hasta la vecina ciudad andina.



EL GOL DE COLO COLO.—Un foul cometido por Fossati en perjuicio de Zelada, trajo consigo el gol con que el cuadro albo igualó con Torino de Italia. La falta la sirvió magistralmente Aravena, cuyo disparo sin gran potencia, pero muy bien dirigido, superó a la barrera y sorprendió a Vieri.

que sintieron el trajín en el pesado campo del Estadio Nacional, los albos lograban menos oportunidades de quebrar el cerrado "catenaccio". Incluso al salir Muñoz y entrar Moreno, que se ubicó como puntero derecho, en tanto Roberto Rojas se corrió al medio del ataque, se observó que ganando un poco en movilidad, la delantera albo no lograba resolver el problema defensivo de Torino. En resumen, un buen partido, disputado intensamente, pero que no contó con un campo adecuado, jugado ante escaso público y que finalizó con un empate a uno, que Torino estuvo más cerca de romper.

ATENCION CHILE: Italia venció cómodamente a Argentina por 3 goles a 0

TURIN, 22 (UPI).—La Selección Italiana de fútbol de protó hoy a la Argentina por tres goles a cero, en un match de preparación para el próximo Campeonato de Inglaterra. El primer tiempo había terminado uno a cero, que los goles fueron anotados por Pascutti (2) y Meroni.

El encuentro, que se disputó con tiempo húmedo y elevada temperatura, fue presenciado por 45.000 aficionados. A las órdenes del árbitro portugués Lusada Rodríguez, los equipos se alinearon así: ITALIA: Albertosi, Burginich y Facchetti; Rosato, Salvadora y Leoncini; Perani, Bulgarelli, Mazzola, Rivera y Pascutti. ARGENTINA: Roma, Perfumo y Marzolini; Ferreiro, Sarnari y Albrecht; Chaidú, Solari, Omega, De la Matta (Omega) y Más.

SIN PREOCUPACIONES PARTIO A ALEMANIA IGNACIO PRIETO

Partió ayer a mediodía a reunirse con la Selección chilena de fútbol, que se encuentra ya en Alemania Oriental, para jugar el domingo ante el seleccionado local

El seleccionado chileno de fútbol, que se encuentra desde el martes en la ciudad de Leipzig, Alemania Oriental para enfrentar el domingo en un partido de preparación para el próximo mundial al representativo local, con tanta en su alineación con la presencia del internacional Ignacio Prieto, que partió a mediodía de ayer via Lufthansa a reunirse con sus compañeros. Prieto, que debió postergar por algunos días su viaje a Europa, por encontrarse enferma su señora madre, manifestó en el aeropuerto de Los Cerrillos, su conformidad por el seguro restablecimiento de su madre. "Parto tranquilo de Santiago, porque los problemas que me retuvieron en casa, se han visto superados". Agregó además, que esperaba que la selección nacional hiciera algo de provecho en Inglaterra. Mientras tanto en Alemania Oriental la selección chilena bajo la atenta mirada del entrenador Luis Alamos, ya entrenó, informando éste a la prensa alemana sobre el partido del domingo que el encuentro frente a Alemania, será algo así como un ensayo general. "Después del partido podremos valorar nuestras posibilidades de éxito en Inglaterra", puntualizó. Los diarios alemanes resaltan el triunfo de Chile sobre el combinado de Miami, poniendo énfasis en el elevado marcador.

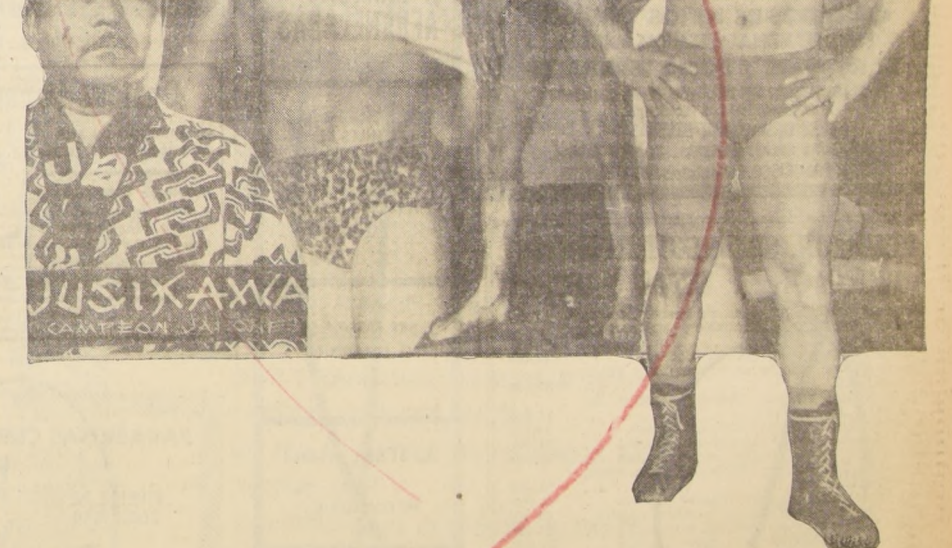

"Máscara negra", fuerza brasileña contra Judo-ciencia-deporte japonés Yusikawa... SABADO 25.. Torneo Catch Internacional 1966... Gran lucha de relevos, pareja extranjera mexicana "Mongol"-Indio Dakota versus yunta nacional Leo Farías-Tarzán Chileno.

Un verdadero banquete de emociones para los hinchas del catch as catch can y todos los que gustan de este violento deporte, constituye la 16a. Rueda del Torneo Internacional 1966, a realizarse el SABADO 25, en el ring-colchoneta del TEATRO CAUPO-LICAN. Y, como quien dice, "el plato fuerte" será la gran lucha del brutal incógnito brasileño "MASCARA NEGRA" (fuerza caribola) contra YUDOKA JAPONES YUSIKAWA. Esto es, chocarán la fuerza bruta desplegada a toda vitalidad, y la ciencia-deporte del judo. MASCARA NEGRA dispone de la potencia tremenda de sus golpes y fuerzas extraordinarias, levantando a los hombres y lanzándolos por el aire como débiles plumas. JUDOKA-CINTURA NEGRA YUSIKAWA, anteponiendo la agilidad y destreza del judo, ciencia-deporte que revoluciona al mundo. Las zancadillas y los golpes con el filo de la mano, y los ataques al tórax, anulan a sus adversarios. Tendrá suficiente acoplamiento para derribar al hercúleo MASCARA NEGRA? Una pugna dramática e interesante a todo espectáculo, YUSIKAWA-MASCARA NEGRA, eje del ranking de competencias, y que el SABADO 25 será acontecimiento en dicho torneo. PRIMERA LUCHA DE RELEVOS, SABADO 25 EN EL "CAUPO-LICAN". Exactamente igual como se

que el cuerpo de Fútbol de la Asociación de Fútbol de la Unión de Chile, que se encuentra en el momento de la inscripción de jugadores para el torneo de relevos de la Unión de Chile. El cuerpo de Fútbol de la Asociación de Fútbol de la Unión de Chile, que se encuentra en el momento de la inscripción de jugadores para el torneo de relevos de la Unión de Chile.

REGIONAL DE PIMPON:

PORTEÑOS DEL CHILENA DE TABACOS PUEDEN DESPLAZAR DEL LIDERATO A COLO COLO

Derrotaron con holgura al terceto del Pedagógico. Colo Colo, con un jugador titular y dos reservas, superó al México, de Rancagua. Este fin de semana se enfrentan los dos únicos invictos del torneo: albos y porteños

Nueva demostración de su poderío pimponístico dieron en la séptima fecha los tercetos representativos de Colo Colo, Chilena de Tabacos de Valparaíso, Simón Bolívar de Rancagua y Hélenico de la capital, al superar en interesantes confrontaciones a sus rivales.

Sin duda que las victorias de los albos y porteños tienen gran significación por la forma en que fueron logradas. Colo Colo, puntero invicto de la serie varones en sus siete actuaciones, se presentó en su último compromiso como visitante ante México de Rancagua, un equipo disminuido. Sólo su primer jugador Luis Aravena fue de la partida, completando el terceto albo los reservas Waldo López y Hernán Aravena. A pesar de esa situación favorable, ya que sus restantes titulares Javier González y Arturo Donoso se encontraban enfermos, no impidió la victoria colocolina de seis a dos.

Esta nueva victoria de Colo Colo, lograda en la forma antes anotada, indica con propiedad la valía del plantel puntero.

En damas, tanto Colo Colo como México dividieron honores al empatar a tres puntos.

Meritoria actuación realizó Lucía Gallarce que ganó sus dos partidos frente a las rancaguinas Liliana Moya y Ester Arce, empatatorias también del equipo de Hélenico, que es el campeón chileno. Chilena de Tabacos que ha sido a lo largo de todo el torneo, el equipo más peligroso para Colo Colo, el cual sigue a un escaso punto y también en calidad de invicto, venció con extrema facilidad al buen terceto de Pedagógico. En todas las actuaciones anteriores, los pedagogos habían sido duros rivales para todos sus oponentes, sacando al término de sus compromisos marcadores estrechos. Los 6 x 1 dan fe del poderío porteño que hacen sentir sus defensores, Roberto Milott, Rubén Rivas, Carlos Herrera y Patricio Correa.

Estos resultados a favor de Colo Colo y Chilena de Tabacos prometen un choque reñidísimo, cuando se enfrenten este fin de semana por la octava fecha. Match que delata un solo invicto en el Regional.

Los rancaguinos del Simón Bolívar aplastaron a Ambrosoli de Viña del Mar, a quienes batieron por seis por uno. Recuperado Alfredo Yazigi que venía de ser derrotado en dos partidos, manteniendo buen

rendimiento sus compañeros Oscar Sánchez y Jorge Silva, el terceto ganador pudo mantenerse en la espectral posición de tercero.

El punto del honor viñamarino lo consiguió José Umaña, que ganó a Jorge Silva. En otro de los partidos jugados, Hélenico al vencer seis por uno a Librería Central, mantuvo su cuarto lugar en varones, al paso que su triunfo de cuatro por cero en damas lo dejó siempre segundo detrás de Unión Española.

Los hélenicos José González, Alejandro Echeverría y Adolfo León no pierden las esperanzas de desplazar a varios de los equipos que le preceden en la tabla.

Las damas Berna Grant y Lucía González han logrado conformar una acertada dupla de éxito, que les augura mejores resultados cuando jueguen con la representación peñarol, por el campeonato de Clubes Campeones de Sudamérica.

Los demás resultados de la jornada fueron los siguientes: ENAP de Viña del Mar superó como visitante a Gimnástico Arturo Prat 6 x 3. Sorpresivo fue en todo caso el triunfo viñamarino. No así el resultado que se ajustó en todo al buen juego de Heriberto Cisternas, Pedro González y Fernando Valencia.

Unión Española derrotó seis por tres en varones y 4 por 1 en damas a la entusiasta representación de Nuevo Amanecer de Villa Mañul. Hilda Avaria y Erika Medi-

na siguen mostrando sus bondades y regularidad de juego, que les afirma más aún en el lugar de únicas líderes de la competencia.

Las tablas de posiciones de varones y damas quedó como sigue:

VARONES: 1º Colo Colo; 2º Chilena de Tabacos; 3º Simón Bolívar; 4º Hélenico; 5º Unión Española; 6º Pedagógico; 7º ENAP; 8º Gimnástico Arturo Prat; 9º Librería Central; 10º Nuevo Amanecer; 11º Ambrosoli; 12º México.

DAMAS: 1º Unión Española; 2º Hélenico; 3º México; 4º Colo Colo; 5º Chilena de Tabacos; 6º Librería Central; 7º Pedagógico; 8º Nuevo Amanecer; 9º Gimnástico Arturo Prat.

Bonavena y Chuvaleo pelean esta noche

El argentino Oscar Bonavena y el canadiense George Chuvaleo se enfrentarán mañana por la noche (hoy) en el Madison Square Garden de esta ciudad, en lo que promete ser muy probablemente, la pelea entre pesados menos científica de la temporada, pero que también puede resultar la más emocionante en mucho tiempo.



Berna Grant defiende en la actualidad los colores del club Hélenico en el Campeonato Regional de Pimpon, y próximamente a Chile en el S.A. de Clubes Campeones.

ORGANIZA LA U. C.: MABEL CAMPRUBI SERA ANIMADORA DEL TORNEO ATLETICO ZONA NORTE

Lista la programación de pruebas para el Campeonato Atlético Intercolegial Zona Norte, que se realizará en el Estadio Independencia, bajo la responsabilidad de la rama atlética del Club Deportivo de la Universidad Católica.

Esta competencia, que se realiza por tercer año consecutivo, ofrece en esta nueva versión una novedad importante como es la participación de damas, lo que agrega una nota de indiscutible interés a esta competencia atlética para los escolares de la zona norte del gran Santiago.

La programación de las dos etapas en que se cumplirán las pruebas, es: domingo 26, 9:30 horas, 100 m. series; salto alto, lanzamiento del disco, 10 horas; 400 metros plano; salto largo; 10:20 horas; lanzamiento bala; 10:45 hrs., 100 m. final; 11:30 hrs. posta de 4 por 100 m. c/t. Todo esto corresponde a los varones. En cuanto a la programación de las damas, ella es la siguiente: 100 m. series; salto largo, lanzamiento de la bala; 100 m. final y posta 4 por 100 m.

Tanto la competencia de damas como la de varones, se realiza en categoría todo comunitario. Los establecimientos educacionales tendrán la responsabilidad de la clasificación de sus atletas.

La segunda y última etapa, miércoles 29, se iniciará en el mismo escenario, Estadio Independencia, desde las 9:30 horas. Entre los atletas inscritos figuran Mabel Camprubi, primera figura entre las actuales velocistas; Ulises Pinocho, Nelson Gutiérrez y Rubén Figueroa, los tres actores ya de las competencias de la Asociación Santiaguina.

Monumental de Fútbol de los Barrios:

TIPO COPA "LIBERTADORES" SERA LA FINAL DE ESTE AÑO

En importante ampliado a efectuarse el sábado, dirigentes de Talca a Valparaíso darán nueva estructura a este importante torneo popular

La Asociación de Clubes de Barrios, (AFUBA), organizadora del Campeonato Monumental de Fútbol de los Barrios, y que durante cuatro años auspiciara la Copa de Cervecerías Unidas, ha registrado este año, un mayor número de clubes participantes y de afiliación de nuevas sedes a través de Talca a Valparaíso. Ahora, con el esfuerzo y organización de los propios dirigentes de clubes interesados, enmendará nuevos rumbos, tras una meta insospechada en sus repercusiones, manteniendo los estímulos y las relaciones internacionales que ostenta el mismo vigor de otros años, incluso dotándola de mayores beneficios para sus afiliaciones que la conforman.

Tal es así, que entre los proyectos a cristalizarse este año figura la creación de una Cooperativa Deportiva, con el objeto de facilitar la adquisición de implementos deportivos.

UN AMPLIADO Para darle esta nueva estructura al Campeonato Monumental de Fútbol de los Barrios, la "AFUBA" llevará a efecto el sábado próximo, desde las 14 horas, un Ampliado de Dirigentes de sedes y Ligas del certamen, ya que todas se encuentran en plena actividad. Las sesiones de trabajos de este importante ampliado, tendrán lugar en la sede de calle Catedral N° 1290 y a ellas concurrirán delegados de las sedes organizadas desde Talca a Valparaíso.

GRAN FINAL En el tema D, se estudiará la nueva estructura anual. Se dará a la rueda final de campeones este año. Se pretende una modificación que redundará en beneficio de los clubes participantes, es decir, dar oportunidad a las provincias de presenciar uno de los partidos finales, para ello se hará una réplica del "Campeonato Libertadores de América", es decir, la definición en dos partidos, y en caso de empate en una sede neutral. La idea ha logrado gran aceptación en las conversaciones previas, y es seguro que así se hará.

COMIDA DE CAMARADERIA El ampliado se desarrollará durante toda la tarde del sábado próximo. En la noche, en un lugar céntrico de la capital, se efectuará una comida de camaradería, en donde se rendirá un homenaje a varias personalidades, tanto de provincia como de la capital.

EL TEMARIO Los temas a tratar, en este importante ampliado a nivel nacional, serán recomendados a cuatro comisiones de trabajo a saber:

- Tema A: Reglamentos y Estatutos de la Asociación de Clubes de Barrios (Aituba). Tema B: Reglamento uniforme para las sedes y Ligas Afiliadas.

RESULTADOS 11a. FECHA Los resultados registrados en los partidos de la 11a. fecha, disputada el pasado domingo, fueron los siguientes: Jadrán 2, Fúlbites 2; Los Astrólogos 5, Torino 0; Estadio Italiano 1, Estudiantes 0; Old Georgian's 5, Cien Aguilas 1; Atlético de Bilbao 1, Guillermo Fernández 0; Simón Martínez 0, Juventus 0.

Peñarol agradece a Embajador chileno Enrique Cañas F.

Con ocasión de los partidos que jugó en Montevideo, Universidad Católica, en disputa de la Copa de Campeones, tuvimos la satisfacción de dar cuenta que el Embajador chileno en Uruguay, señor Enrique Cañas Flores, cumplió una excelente labor de acercamiento entre ambos pueblos y que su figura era estimada y ampliamente respetada en todas las esferas del pueblo uruguayo.

Esta impresión nuestra fue confirmada hace poco a través de una nota que el diplomático chileno recibió del Club Atlético Peñarol, cuyo tenor literal es el siguiente: Excelentísimo Sr. Embajador de la República de Chile en el Uruguay, Prof. Enrique Cañas Flores. De nuestra mayor consideración: Nos resulta sumamente grata dirigida al Sr. Embajador para testimoniarle en nombre del Consejo Directivo del Club A. Peñarol, el impercedero reconocimiento a las múltiples pruebas de amistad y simpatías que nos brindara recientemente.

Sus nobles actitudes y su proverbial gentileza para con nuestra institución, han promovido en todos los componentes de este Consejo, un sentimiento de amistad y simpatías que deseamos reflejarle muy profundamente. Nos sentimos halagados que el querido País chileno tenga en nuestra tierra un representante de alta jerarquía en la digna y elevada investidura que Ud. representa. Al expresar los más sinceros votos de agradecimiento, nos complacemos en señalarle que nos encontramos a vuestras gratísimas órdenes, formadas al mismo tiempo caras manifestaciones de amistad y de ventura personal. Sin otro particular, saludamos al Sr. Embajador con nuestra más elevada consideración y estima. GASTON GUELFI, Presidente. WASHINGTON A. CATALDI, Secretario General.

30ª EDICION DE LA MARATON DE LOS BARRIOS

Organizada por el Club de Suplementos y auspiciada por SEDERAP, se correrá el próximo 29 del corriente, la Maratón de los Barrios sobre un recorrido de 12,5 kilómetros.

Para esta importante prueba de carácter amateur, se han inscrito hasta el momento, participantes de todas las instituciones santiaguinas, como asimismo de provincias. Se espera contar para este evento deportivo, con no menos de setenta participantes, entre los cuales pueden nombrarse figuras de sobresaliente actuación, como Aceituno, del Ferrovial de Valparaíso; Francisco Ale, representante del Naval del Puerto; Miranda, de Quilpué; Reyes, de la Forforera de Talca; Víctor Toro, Oscar Pa-

yal y Robinson Barria, del Club de Suplementos; este último 8º en la Maratón de los Barrios de Bahía Blanca en Argentina.

El trayecto de la prueba cubre un punto de partida y meta de legada está ubicado en la Punta de diamante de SEDERAP (Estación Central), será el siguiente: Alameda - San Diego - Avenida Maíta - San Francisco - Eleuterio Ramírez - Avenida Bulnes - Morandé - Rosas - Matucana - Alameda - SEDERAP.

La concentración de participantes, se efectuará a partir de las 10:30 de la mañana del 29 en el gimnasio Sederap, Alameda 3401. El desarrollo de esta 30ª Maratón de los Barrios, será transmitido por Radio Presidente Balmaceda.

!!!PIES PLANOS!!! PEU PLA (M.R.) CALZADOS DE NIÑOS Y NIÑAS PARA PLANTILLAS METALICAS Y OTRAS ZAPATONES Y BOTAS ESPECIALES. CUIDE LOS PIES DE SUS NIÑOS COMPRANDO EL CALZADO INDICADO PARA LAS PLANTILLAS SE DESPACHAN RECETAS. MODELOS Y FORMAS MODERNAS. CALZADO COLEGIAL. SAN FRANCISCO 130-entrepiso FONDO 68300

¡¡¡ATENCIÓN, SRES. COMERCIANTES; ATENCIÓN A ESTOS PRECIOS!!! Medias nylon indemallables, sin costura, docena \$ 26.400. Medias "Perlon" indemallables, sin costura, docena 33.000. Medias "Stretch", sin costura, docena 42.000. Enaguas nylon, encaje ancho, arriba y abajo, docena 57.600. Cuadros para señoras, "Borlón" elástico, docena 15.600. Cuadros para señoras, "Stretch", docena 28.800. Cuadros para señoras, afranelados, docena 26.400. Calzoncillos para señoras, largos, docena 39.600. Camisetas para dormir, "Moleton", estampado, docena 16.800. Slip, punto elástico, para hombre, docena 18.000. Slip, gamba peinada para hombre, docena 21.600. Calzoncillos cortos de popelina, docena 38.400. Camisetas afraneladas para niños, docena 35.000. Camisetas y calzoncillos afranelados para hombre, docena 78.000. Camisetas para hombres, blancas y azules, con repuesto, docena 10.800. Camisetas para hombres, finísimas, con repuesto, docena 138.000. Camisetas para hombres, serón, "Wash and Wear", docena 192.000. Camisetas para hombres, frías, fantasía, docena 114.000. Soquetes, hombre de hilo, abotonados, docena 18.000. Soquetes para hombres, borlón stretch, fantasía, docena 19.000. GRAN SURTIDO EN ARTICULOS DE "BANLON" CAMISAS, POLERAS, "BEATLES", CONJUNTOS, ETC. NUESTROS PRECIOS SON LOS MAS BAJOS, POR SER FABRICANTES Y DISTRIBUIDORES. SURTIDO COMPLETO EN ARTICULOS DE PERFUMERIA, LIBRERIA, PAQUETERIA, BOPA INTERIOR Y CONFECCIONES PARA HOMBRES, SEÑORAS Y NIÑOS. PEDIDOS DE PROVINCIAS SE DESPACHAN CONTRA PAGO ANTICIPADO. SOLICITE LISTA DE PRECIOS POR MAYOR.

ALMACEN DISTRIBUIDOR DE LA INDUSTRIA CHILENA Bandera 660

CHAQUETONES de CASTILLA ABRIGOS UNIFORMES TERNOS PANTALONES CAMISAS AFRANELADAS Y MILES DE ARTICULOS QUE SE FABRICAN EN NUESTROS PROPIOS TALLERES. UNA FABRICA EN EL CORAZON DE SANTIAGO. NO SE DEJE ENGAÑAR EVITE INTERMEDIARIOS. Fábrica Confecciones Flores. ESMERALDA 780-790 / 860. VEA COMO SE FABRICA SU TERNO VISITE NUESTRA FABRICA. ESMERALDA 780 y 790

ALINEACION OPTICA TREN DELANTERO E'20 PINTURA Y DESABOLLADURA MECANICA EN GENERAL. GARAGE "CHEPO" SAN IGNACIO 1680-TEL. 55981

Opticas Oscar Hammersley ATENDIENDO EN SUS DOS MODERNOS LOCALS: Huérfanos 1052 local 15. y ahora lo que al fin ocurraba en Providencia 1960. casi esq. P. de Valdivia. Fono 65587-Casilla 3164, Stgo. Seriedad profesional, rapidez en el despacho de recetas de oculistas. Hammersley por generaciones al servicio de sus ojos.

PARABRISAS CURVOS LEGITIMOS VIDRIOS DE SEGURIDAD PARA TODA CLASE AUTOMOVILES FAVORITOP REPARACIONES CHAPAS Y CREMALLERAS SELLADOS DE PARABRISAS ATENDIDO POR SU DUENO ANTONIO TORRES Av. VIEL-1606-FONO 52338

ARTICULOS PARA CABALLEROS casa PEREZ MES DE SANTOS CUMPLA SUS COMPROMISOS ALAMEDA 3605 CAS. ESQ. MAIPU

CLUB DEPORTIVO DE LA UNIVERSIDAD DE CHILE VIAJE A TALCA PARTIDO CON RANGERS, DOMINGO. Los socios de la "U" que se interesen por acompañar al equipo el próximo domingo a Talca, pueden inscribirse en Santa Lucía 240, de 16 a 21 horas. VALOR DEL PASAJE EN FERROCARRIL... HORA DE SALIDA: De Estación Mapocho, 7:30 hrs.

ABRIGOS para caballeros, señoras, niños y niñas. CHAQUETONES de CASTILLA CASACAS SASTRERIA DANDY de JAIME COGAN 573 SAN DIEGO 677

NADIE MAS BARATO EN CHILE LIVING E°160 CHENILLE, FELPA, LANA Tapiz Americano. VENTAS DIRECTAS DE FABRICA. Aproveche estos precios. LIVING CUERO E°320. CATEDRAL 1432- CARMEN 72 ARTURO PRAT 480

TARZAN

por Edgar Rice Burroughs



JUAN MARINO

por Leff y Mc Williams



DICK TRACY

por Chester Gould



REBAJA DE CONTRIBUCIONES A LOS PREDIOS CUYO AVALUO SEA INFERIOR A E° 5.000.-

El actual artículo 22 de la Ley N° 4.174, sobre impuesto a los bienes raíces, fijado en la Ley N° 16.467, de 3 de Mayo de 1966, y modificado por la Ley N° 16.486, de 3 de Junio del año en curso, establece que los propietarios de bienes raíces agrícolas y no agrícolas que posean uno o más predios cuyo avalúo en total vigente en el 2º Semestre del año 1965 sea inferior a E° 5.000, tendrán derecho a gozar de la exención de contribuciones fiscales sobre las propiedades respectivas, a partir desde el 1º de Enero de 1966.

1.— EN QUE CONSISTE EL BENEFICIO.— Esta exención se refiere exclusivamente a la contribución fiscal y beneficencia a los dueños de propiedades que se encuentren en la situación indicada, a los que se les cobrará únicamente la contribución municipal de 7 por mil del avalúo.

En consecuencia, como norma general, la tasa de contribución total se rebaja de 20 por mil a 7 por mil.

Sin embargo, los predios ubicados en la Comuna de Maipú deben pagar 7,5 por mil, por cuanto el rendimiento del 0,5 por mil correspondiente al Servicio de Agua Potable es a beneficio municipal; y un sector de la Comuna de Providencia debe pagar 9 por mil, en razón de que una parte del Alcantarillado es de propiedad municipal.

2.— A QUIEN FAVORECE.— A las personas dueñas de uno o más bienes raíces cuyo avalúo en total sea inferior a E° 5.000. El monto del avalúo señalado corresponde al que rigió en el 2º Semestre de 1965.

Si la propiedad tiene derecho, además, a otra exención de contribuciones de bienes raíces, sólo se concederá la que sea más favorable al propietario.

3.— DURACION Y AMPLITUD DE LA EXENCION.— El beneficio a que se ha hecho referencia se mantendrá mientras se cumplan las condiciones indicadas en el número 2.

El monto de la exención se reajustará anualmente, a contar desde el presente año inclusive, en el mismo porcentaje en que se reajusten los avalúos de los bienes raíces para los efectos del impuesto territorial, con el objeto de establecer la continuidad del goce de la exención o su expiración respecto de un determinado predio o de algún propietario.

El reajuste correspondiente al año 1966 es de 20 por ciento para los bienes agrícolas y de 16 por ciento para los no agrícolas. De esto resulta que la franquicia durante el año 1966 se aplica a los bienes raíces agrícolas cuyo avalúo sea inferior a E° 6.000, y a los avalúos inferiores a E° 5.800 respecto de los bienes no agrícolas.

4.— COMO SE OBTIENE EL BENEFICIO.— El propietario o su representante legal deberá presentar a la oficina de Impuestos Internos correspondiente a la ubicación del bien raíz o, en caso de ser varios, en la que corresponda a uno de ellos, una **DECLARACION** en el Formulario Especial (N° 542) —exento de Impuestos de Timbres, Estampillas y Papel Sellado— que le será proporcionado gratuitamente por el Servicio.

En dicha declaración el propietario deberá indicar, en forma clara y legible y bajo juramento, los siguientes datos:

- Nombre y domicilio del propietario.
- Número del rol actual y comuna del predio o predios para los cuales se solicita la franquicia.
- Avalúo del predio o de los predios para los cuales se solicita la franquicia.

Para facilitar su atención puede acompañar o exhibir un boletín de pago de las contribuciones, en lo posible el correspondiente al 2º Semestre de 1965.

5.— DECLARACIONES FALSAS.— Si el Servicio de Impuestos Internos comprueba una declaración falsa se sancionará al contribuyente con las penas señaladas en el número 4º del Art. 97 del Código Tributario, o sea, con multa del 40 por ciento al 200 por ciento del valor del tributo aludido, y con presidio y relegación menores en sus grados mínimos a medios.

6.— VIGENCIA DEL BENEFICIO.— La exención rige desde el primer semestre de 1966, si la declaración mencionada en el número 4 se efectúa a más tardar el 2 de agosto del año en curso.

Si la declaración se hace después del 2 de agosto de 1966, el beneficio regirá desde el 1º de enero del año siguiente a aquel en que se presentó la declaración.

En consecuencia, si se presenta la declaración después del 2 de agosto y antes del 31 de diciembre del presente año, el beneficio regirá sólo a partir del 1º de enero de 1967. Si la declaración se presenta en cualquier fecha dentro del año 1967, el beneficio sólo regirá a contar del 1º de Enero de 1968.

Este beneficio se pierde en aquellos casos en que el avalúo del predio o el conjunto de avalúos de ellos exceda el máximo fijado, ya sea porque se hayan hecho nuevas construcciones, mejoras, o por otras causas, o se hayan adquirido otros bienes raíces.

7.— DEVOLUCION DE CONTRIBUCIONES PAGADAS.— La exención que pueda concederse al propietario de uno o más predios, en virtud de la ley tantas veces señalada, no dará derecho a devolución de contribuciones pagadas con anterioridad a la presentación de la declaración a que se refiere el número 4.

8.— PAGO DE CONTRIBUCIONES DE BIENES RAICES CORRESPONDIENTES AL AÑO 1966, DE PREDIOS CUYO AVALUO EN EL AÑO 1965 FUE INFERIOR A E° 5.000.— En el mes de septiembre próximo deberán cancelarse las contribuciones correspondientes al primer y segundo semestre del presente año, de los referidos predios.

Los avalúos de estas propiedades se encuentran reajustados para el año 1966 a E° 6.000 ó E° 5.800, según se trate de bienes raíces agrícolas o no agrícolas, respectivamente.

Las personas que soliciten a más tardar el 2 de Agosto de 1966 la exención a que se refiere el presente aviso, pagarán sus contribuciones reducidas en los porcentajes indicados en el N° 1 de esta publicación.

SEÑOR CONTRIBUYENTE:

Más de la mitad de los bienes raíces del país tienen un avalúo inferior al señalado en este aviso.
Si Ud. tiene derecho a esta exención, presente su **DECLARACION** a la mayor brevedad y será mejor atendido.

DIRECCION NACIONAL DE IMPUESTOS INTERNOS

Palabras Cruzadas

- HORIZONTALES**
- 1 — Tela de seda con más cuerpo que el tafetán.
 - 4 — De esta manera.
 - 7 — Nombre de una vocal en una abertura.
 - 8 — Sacó una cosa por una abertura.
 - 12 — Duodécima parte del año.
 - 13 — Indecente, grosero.
 - 15 — Muy distraído.
 - 16 — Cúpula.
 - 17 — Nave, embarcación.
 - 19 — Preposición.
 - 21 — Pilas o montones de ciertas cosas.
 - 25 — Existe.
 - 27 — Cantidad de una cosa.
 - 28 — Prefijo privativo que indica supresión o negación.
 - 29 — Vasija semiesférica de metal.
 - 30 — Mantilla grande y sin guarnición.
 - 31 — Prep. latina que significa a, junto.
 - 32 — Afeitado la barba.
 - 34 — Igual que 31 H.
 - 35 — Composiciones poéticas que solían cantarse de noche.
 - 37 — Lirio.
 - 38 — Centro del sistema planetario.
 - 40 — Trabajo excesivo y penoso.
 - 42 — De esta manera.
 - 44 — Señal que se pone a una cosa.
 - 47 — Río de Europa que nace en los Alpes.

- VERTICALES**
- 1 — Cuerpo aeriforme a la temperatura y presión ordinarias.
 - 2 — Culpado, criminoso.
 - 3 — Se atrevan.
 - 4 — Aprecio, estima.
 - 5 — Hijo de Noé.
 - 6 — Ant. c. del Asia Menor (Cilicia).
 - 9 — Adverbio de afirmación.
 - 10 — Cueros cocidos y empacados que sirven para contener vino.
 - 11 — Símbolo químico del molibdeno.
 - 14 — Emperador de Rusia.
 - 16 — Uno y uno.
 - 18 — Que oyen.
 - 19 — Capital de Misiones (Rep. Arg.).
 - 20 — Tronco de la vid (pl.).
 - 22 — Muela.
 - 23 — Hacen versos rimados.
 - 24 — Polo positivo.
 - 26 — Deseo, necesidad de beber.
 - 28 — Terminación de diminutivo.
 - 33 — Natural de Persia.
 - 35 — Preposición.
 - 36 — Existen.
 - 37 — Pelo rizado y suave de algunos animales.
 - 39 — Demente.
 - 40 — Labra la tierra con el arado.
 - 41 — Término.
 - 42 — Símbolo químico del aluminio.
 - 43 — Trasladarse de un lado a otro.
 - 45 — Semejante, parecido.
 - 46 — Parte de algunas aves que les sirve para volar.

RESULTADO DEL PUZZLE ANTERIOR

ARDA SARGA ARAL
ADORNE ALERO
SALAI SABAÑA
RED CALASA
SALANGANA
LATINA
VISITARON
DEL MAR LAR
CARETA OJIGES
AMASAR NAVAJO
FANAL RARAS
ESOS RASO

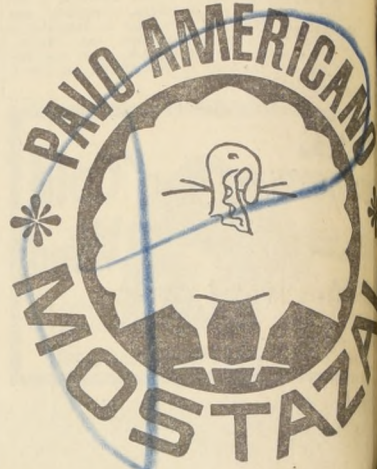
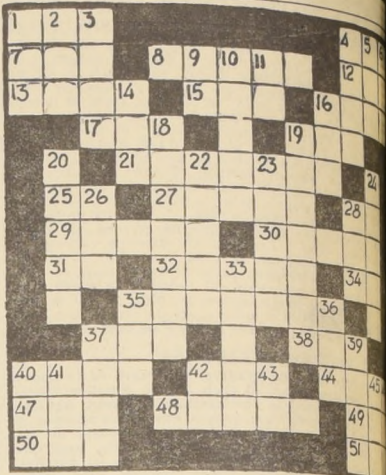

PROVIDENCIA 16
LOCAL N°1

OPTICA PINCUS
MONEDA 1037
FONO 88204
STGO.

OPTICO DIPLOMADO EN CHILE Y EUROPA

AGRICULTOR

APEROS PARA LABRANZA EN CAÑAMO Y SUEÑA.

REICH Y CIA. LTDA.
Avda. Bernardo O'Higgins N° 3786
Fonos: 90206-97328

JUNIO MES DE CURANTOS EN MERVILLES

RONDIZONI
Castro, Beauchef
FONO 33663

Neumáticos Bridgestone

Llegaron para:

- MOTONETAS
- MOTOCICLETAS
- AUTOMOVILES
- CAMIONETAS
- CAMIONES
- TRACTORES
- MOTONIVELADORAS INDUSTRIALES

SALOMON DIAZ A.
Serrano 32
Fono 382412

¿PORQUE PAGA MAS FABRICA

IMPERMEABLES

PROTOS PARA DAMAS CABALLEROS CAPITAS PARA COLEGALES

GROSMAN Y CIA. LTDA.
202 MARTEL 202

SUSPENSION MOMENTANEA Y PARCIAL DE SERVICIO ELECTRO (SIEMPRE QUE NO LLUEVA)

Debemos realizar trabajos destinados a mantener en debidas condiciones cables y elementos del sistema de distribución de energía eléctrica en el Sector que indicamos a continuación. Podemos ejecutar estos trabajos sin suspender momentáneamente el suministro, por lo que damos nuestras excusas, desde luego por las molestias que estas interrupciones puedan ocasionar. Se desconectará la zona comprendida dentro de las siguientes calles:

VIERNES 24 DE JUNIO DE 1966, entre las 7.30 y 19 H. BARRIO: LAS CONDES SECTOR:

Calles comprendidas entre:
Escandinavia, Los Militares/Pedro de Gamboa y Camino Las Condes. — Jerónimo de Alderete, Av. Vitacura, Av. Padre Hurtado y Av. Las Condes. — Av. Padre Hurtado, Av. Vitacura, Av. Tabancura y Camino Las Condes. — Av. Apoquindo, Av. Padre Hurtado y Camino Las Condes. — Av. Alonso de Córdoba, Tomás Moro y Apoquindo. — Av. Santa Magdalena, Sofía Barat, Av. Cristóbal Colón, Paul Henreid y Av. Apoquindo. — Av. Las Condes, Padre Hurtado, Camino El Alba hasta el sector que incluye todo el sector de Los Dominicos. — Av. Pde. Riesco, Av. Manzanera, Av. Vitacura y Jerónimo de Alderete, incluidas las Poblaciones Los Castaños, Villa San Mercurio/Jerónimo de Alderete y Villa El Dorado. — Abadía, Charles Hamilton, Camino de Asis y Av. Las Condes. — Camino de Asis, Charles Hamilton y Av. Las Condes. — Av. Las Condes, desde Av. Apoquindo hasta el Cajón del Arrayán, y las calles adyacentes, queda incluido sector San Enrique, Lo Barnechea, La Dehesa, San Francisco, Las Condes y La Dehesa.



Chilectra

COMPANIA CHILENA DE ELECTRICIDAD, LIMITADA