

Edición de 28 páginas - En dos secciones

Cronica, Págs. 1 y 4 a 8	Deportes, Págs. 12 a 19
Política, Págs. 9 y 11	Social, Págs. 17
Redacción, Págs. 3	Económicos, Págs. 18
Gremios, Págs. 7	Hípica, Págs. 19 y 20
Cables, Págs. 9	Provincias, Págs. 21
Teatros, Págs. 11	Cámara, Págs. 22 a 27
	Magazine, Págs. 28

INFORME DE FAO SEÑALA:

## Chile es Potencia Forestal

### En plazo de treinta años, recursos forestales nacionales pueden alcanzar considerable nivel internacional



Hernán Santa Cruz (izquierda), Director General Adjunto de la FAO, y Egon Glesinger, Encargado de Asuntos Jurídicos de la organización, durante la conferencia de prensa ofrecida ayer.

“En un plazo de treinta años Chile puede convertirse en una potencia forestal —en producción y exportación de celulosa, papel y madera— de las proporciones que actualmente hoy ocupan Finlandia o Suecia”, afirmó Egon Glesinger, Encargado de Asuntos Jurídicos de la Organización de las Naciones Unidas para la Agricultura y la Alimentación (FAO), en conferencia de prensa efectuada ayer.

La reunión con los periodistas —presidida por el Director General Adjunto de la FAO, Hernán Santa Cruz— tuvo por objeto dar a conocer el informe elaborado por ese organismo internacional sobre el desarrollo forestal de Chile. Según el informe entregado al Presidente de la República por los peritos de FAO, “Chile, a fines de siglo, puede alcanzar —si mantiene el decidido apoyo al fomento forestal— una producción de celulosa, papel y otros productos forestales que podrían aportar de 300 a 400 millones de dólares anuales en divisas”.

El programa de desarrollo forestal está contenido en el mencionado informe elaborado por una Comisión Técnica de la FAO, que visitó el país en marzo último.

“PIEDRA ANGULAR”  
El informe apoya plenamente los propósitos anunciados por el Presidente Frei de desarrollar los recursos e industrias forestales de Chile para convertirlos en “una piedra angular” de la economía del país y transformar a Chile en una de las principales potencias productoras y exportadoras de celulosa, papel y madera aserrada del mundo, y declara que el plan de forestación iniciado por el Presidente en octubre de 1965 “constituye un paso audaz y decidido en este camino”.

**REFORESTACION**  
Tomando nota de las metas de repoblación forestal fijadas en dicho programa, los miembros de la Misión proponen como meta mínima en la ejecución del mismo la reforestación de un poco más de la mitad de la superficie propuesta por el Presidente. El logro de ese mínimo “constituiría ya un éxito comparable al que han obtenido países tales como España e Italia, que se han distinguido últimamente en su política de plantaciones”.

**BASE DE DESARROLLO**  
El informe señala igualmente —Más que la restauración de los bosques naturales y que la forestación protectora contra la erosión y el avance del desierto, “las plantaciones industriales son y seguirán siendo todavía por muchos años la base más importante del desarrollo forestal chileno”.

**DOS NUEVAS FABRICAS**  
—El momento es oportuno para expandir la producción de celulosa y papel mediante la instalación de dos nuevas fábricas en Arauco y Constitución, con una capacidad productiva de 250.000 toneladas anuales entre ambas.

Urge una gran expansión de la producción de madera terciada, por otra parte, y por lo menos la mitad de la producción de las diversas industrias forestales, y tal vez aún más, debe destinarse a la exportación.

Se recomienda, asimismo, proceder a la integración de las industrias de celulosa y papel con las demás industrias forestales.  
**RED DE CARRETERAS**  
—Debe darse la máxima prioridad a la construcción de una buena red de carreteras para el transporte de la materia prima a las fábricas y de los productos de dichas fábricas a los centros de consumo interno y a los puertos de exportación; al mejoramiento de los servicios portuarios; a la expansión de la flota mercante chilena para la exportación de sus productos forestales, y a la adopción de toda (PASA A LA PAGINA 6)

## De Panamá a Chile se Busca al “U-2” Perdido

PANAMA, 29 (ANSA).— Dos aviones de rescate tripulados incluso por astronautas provistos de equipos especiales, partieron de la base aérea de Albrook, en la zona del Canal de Panamá, para sumarse a la búsqueda del piloto Robert Hickman, de 32 años, que desapareció en Sudamérica mientras conducía un aparato de reconocimiento del tipo “U-2” —de los que vuelan a grandes alturas—.

Se informó oficialmente que el avión perdido se dirigía a Lima.

Su último contacto de radar se registró precisamente cuando sobrevolaba la región del istmo de Panamá.

Se cree que Hickman perdió el conocimiento, por falta de oxígeno, cuando se dirigía hacia la capital peruana.

El Comando Sur del Ejército de los Estados Unidos, con asiento en Panamá, anunció que la búsqueda del “U-2” y de su piloto se extenderá desde aquí hasta la frontera entre Perú y Chile.

LA PAZ, 29 (ANSA).— (ULTIMA HORA).— El avión norteamericano U-2, cuya desaparición fue anunciada ayer oficialmente por los Estados Unidos, fue localizado esta tarde en la región de Piani, a 60 kilómetros de Oruro, según se supo en fuente autorizada. Las noticias llegadas a La Paz son contradictorias; pero se subrayó que el piloto fue encontrado muerto entre los restos del avión.

ALEMANIA E INGLATERRA:

## Definen Hoy la Copa Jules Rimet

### Los expertos conceden ligero favoritismo al seleccionado alemán

LONDRES, 30 (Inter Press Service).— Por Guillermo Alcántara. — Inglaterra y Alemania Occidental disputarán hoy en el Estadio de Wembley la final del VIII Campeonato Mundial de Fútbol. El coleccionista que ha despertado extraordinaria expectativa, se iniciará a partir de las dos de la tarde, hora local, y será arbitrado por el referi suizo Gottfried Dienst.

Por disposición de la FIFA, el equipo inglés cambiará de camiseta. En lugar de las clásicas casacas blancas, similares a las de los alemanes, los británicos saldrán al campo con color rojo.

No cabe duda que será una final digna de este mazo certamen, ya que tanto Alemania como Inglaterra han probado ser equipos capaces y llegan al partido en calidad de invictos.

Los germanos derrotaron en los octavos de final a Suiza, España y Uruguay y embatieron a cero con Argentina. Posteriormente vencieron a Unión Soviética. Por su parte, los locales, luego de empatar con Uruguay, vencieron a México, Francia y en los cuartos de final a Portugal.

La portería inglesa sólo ha sido vencida en una oportunidad, ante Portugal, mediante un tiro penal. En cambio, la valla alemana ha recibido dos goles: uno de España y otro de la URSS.

El encuentro, que promete ser de gran intensidad por la extraordinaria potencialidad física de los componentes de ambos conjuntos, es de pronosticarse “muy difícil. Sin embargo, midiendo todos los factores en pro y en contra, nos inclinamos por Alemania. Lo hacemos porque estimamos a este seleccionado más poderoso en su ofensiva, donde tiene tres valores de innegable calidad, como Uwe Seler, Haller y Emmerich. Además, cuenta con un volante brillante como es Beckenbauer, considerado el mejor del campeonato y el fuerte defensa Scholz, que disputa con John Charlton la primera ubicación entre los zagueros centrales. Otro factor importante es que Alemania Occidental tuvo una serie más difícil que Inglaterra.

En cambio, los ingleses tuvieron un grupo relativamente cómodo, donde les fue fácil clasificarse. Pese a que el entrenador inglés Alf Ramsey se mostraba hoy sumamente hermetico con respecto al plantel que presentará, se asegura que hará reaparecer a Greaves, considerado como una de las piezas vitales del equipo local.



SELECCIONADO INGLÉS

Artículo Editorial

## Un Nombre Tiene Esta Actitud

Las declaraciones del senador Allende solidarizando con las acciones del dictador Fidel Castro no sólo resultan incomprensibles, sino que producen estupor. Difícilmente podríamos encontrar en la historia de Chile una actitud que siquiera se asemeje. Por un mínimo sentido de honor y de solidaridad entre los chilenos, ella merece repudio y condenación.

Que el señor Allende solidarice con las injurias del Primer Ministro de Cuba al Presidente de Chile podría revelar pequeñez de espíritu o un amargo resentimiento y frustración. Esto, por último, es comprensible, porque por desgracia los hombres muestran a veces al desnudo su debilidad y su fisonomía. Esto ni siquiera merece una protesta, ni siquiera habríamos ocupado de ello. A lo sumo produce una gran sensación de pena, que un hombre que ha encabezado una corriente política y que ha sido representante de un sector de chilenos que esperaban verlo en la Presidencia de la República, haya tenido una actitud tan poco honorable.

Pero hay algo que está más allá del resentimiento personal y del dolor que teníamos derecho a exigir. Al ir a solidarizar fuera de su país con injurias al representante del pueblo chileno y con medidas que atentan a los intereses de su país, ha roto una tradición noble mantenida por los chilenos de todos los sectores en sus actuaciones fuera de Chile.

Pero donde esta actitud sale de los deslindes personales para convertirse en algo inaceptable para la conciencia nacional, y coloca a un senador en un límite en que todos los chilenos tienen derecho a juzgarlo y condenarlo, es frente al hecho que haya declarado que él solidariza con el dictador señor Castro en la protesta por el hecho de que el gobierno sostenga relaciones comerciales con Chile, que se vaya a celebrar un tratado comercial con esa nación, que haya aquí en el país una misión de técnicos soviéticos estudiando este tratado, y que se haya dirigido al Ministro del Trabajo de Chile a Rusia.

Esto es lo que resulta inaudito, porque las palabras tienen un significado y un valor. El señor Allende solidariza con el señor Castro en definitiva que Rusia no comercie con Chile. El país recordará que una de las grandes banderas del señor Allende y del FRAP, a quien representaba, era tener relaciones políticas y comerciales con Rusia. La crítica de ellos era que el Presidente Frei no cumpliría con su parte de su programa. El Presidente de la República al llegar al poder reanudó las relaciones diplomáticas con Rusia y con otros países socialistas, desmintiendo sus aseveraciones, siempre infundadas. Ya no podían criticarlo por ello. Pero posteriormente, sectores del Partido Socialista y del Partido Comunista formularon críticas, diciendo que las relaciones comerciales no marchaban con la debida rapidez. Hay testimonio de ello en reuniones, artículos de prensa, y también en expresiones parlamentarias.

Pues bien. Resulta que ahora el señor Allende en La Habana continúa diciendo que Rusia —digámoslo con todos sus nombres— debe romper relaciones comerciales y técnicas con Chile; retirar su misión de técnicos, y no comprar ni vender productos a nuestro país. ¿Qué nombre tiene esta actitud? Nos abstenemos de ponerlo para que el país lo juzgue.

Rusia tiene relaciones con Estados Unidos de todo orden; con Canadá, con Argentina, con Brasil; comercia activamente con estos países, para no citar más que estos ejemplos en América. Rusia no va a romper relaciones con esos países, pero el señor Allende quiere que Chile rompa con Chile para perjudicarnos por odio político. ¿Es eso patriotismo?

Rusia tiene relaciones y un comercio activísimo con países tan geográficamente cercanos como Japón, Alemania Occidental e Italia. Ese comercio cada día se incrementa, pero el señor Allende quiere que Chile rompa con Chile, para darle gusto a su amigo Fidel Castro. El señor Allende no es senador por Cuba, sino senador de la República de Chile. En una palabra, propicia el boicot para su propia Patria.

¿Hay recuerdo de una actitud semejante en nuestra historia? Sólo podemos pensar que hay en esto una perturbación, una desgracia, y esperamos que esta actitud sea rectificada.

Si un hombre de extrema derecha hubiere declarado en el extranjero, frente al pueblo norteamericano, por ejemplo, suponiendo que el presidente de los Estados Unidos o un senador de ese país hubiera injuriado a Chile, que él estaba de acuerdo con estas injurias y hubiera deseado que Estados Unidos rompiera sus relaciones comerciales con Chile, ¿cuál sería la reacción del FRAP? Ese senador, estamos ciertos, podría volver a pisar tierra chilena.

Estamos seguros de que muchos de los componentes del FRAP, que en silencio, deben lamentar terriblemente estas actitudes, no sólo por injustificadas, sino por insostenibles y comprometidas.

Pero hay veces en que no se puede guardar silencio, porque frenando los intereses profundos del país, nadie tiene derecho a esconderse.

En una palabra, el señor Allende solidariza con el señor Castro para impedir que Chile tenga relaciones con el bloque socialista. Esto es lo que ha pedido ni el más ultra de los reaccionarios. Lo ha pedido el mismo Allende en las relaciones con Rusia. El país tiene derecho a pensar que para él este no era un principio de conciencia nacional, sino simplemente un instrumento político a su servicio. ¿Ha quedado en descubierto?



SELECCIONADO ALEMÁN

## Precio del Cobre Beneficia a Provincias Productoras

El Ministerio de Hacienda, Sergio Molina, entregó una declaración que establece que el aumento que existe en las provincias productoras de cobre en el sentido de que no participan de los beneficios derivados del mayor precio del cobre, es injustificado. En su declaración, el Secretario de Estado manifiesta que el Gobierno tiene el propósito de que, por el contrario, estas mayores entradas recaigan también en las zonas productoras de metal.

El texto de la declaración del Ministro Molina está concebida en los siguientes términos:

“He tenido conocimiento de un telegrama, enviado por el H. senador don Jonás Gómez, dirigido a las provincias de Tarapacá, Antofagasta y Atacama, en relación con el Proyecto de Suplemento de Obras Públicas, que el Ejecutivo envió el 12 de julio a la Cámara de Diputados.

“En ese telegrama se expresa que las provincias del norte serían despojadas de los recursos originados en el mayor ingreso del cobre. Sobre este quisiera hacer una aclaración:

Si bien es cierto, que del texto del proyecto pudiera deducirse que las Municipalidades no tendrían este beneficio originado en el mayor precio del cobre, la intención del Gobierno no es tal. Así se lo he expresado al diputado don Santiago Gajardo, quien me visitó en la mañana de hoy. Para estos efectos convocaré en la próxima semana antes de que el proyecto empiece a verse en la Comisión de Hacienda de la Cámara de Diputados a una reunión con el objeto de dar la redacción adecuada en la cual se especifique, que las sumas que deben recibir como participación del impuesto o tributación al cobre, las Municipalidades no sean disminuidas sino que participen plenamente del mayor ingreso por el alza del precio del cobre. Creo que con esto queda aclarada una mala interpretación que pudiera causar inquietud en las provincias cupriferas.

“En la próxima semana —vuelvo a repetir— se hará la indicación del caso para aclarar este concepto, o sea, que las Municipalidades reciban la totalidad que les corresponde del mayor ingreso del cobre.”

Antecedentes jurídicos desvirtúan censura radical contra Ballesteros

Posición de la Mesa de la Cámara frente a votaciones de la Reforma Constitucional, coincide plenamente con precedentes parlamentarios y los planteamientos formulados por los más destacados tratadistas sobre la materia.— Declaración del Presidente de la Cámara, Eugenio Ballesteros



Eugenio Ballesteros, Presidente de la Cámara de Diputados.

Con el fin de aclarar dudas y algunos conceptos erróneos emitidos por algunos parlamentarios radicales respecto del quórum de votación en la reforma constitucional al artículo 10 N° 10, sobre Derecho de Propiedad, el presidente de la Cámara, Eugenio Ballesteros, emitió la siguiente declaración: "El presidente de la Cámara de Diputados, frente a la censura planteada por el Comité Radical en la sesión celebrada en el día de ayer, durante la discusión y despacho en cuarto trámite constitucional, del proyecto sobre Reforma del artículo 10 N° 10 de la Carta Fundamental, y en atención a la importancia y trascendencia jurídica que cabe asignar a la materia, tanto en su forma como en su fondo, y teniendo, además, presente los fundamentos que precedieron al reclamo contra la conducta de la Mesa que formalizó un señor diputado de ese partido, estima útil y conveniente declarar: "TESIS INVARIABLE"

"Que la Mesa que preside, sostuvo en esta oportunidad la tesis que invariablemente todos sus precedentes, en iguales circunstancias, han aplicado en proyectos de Reformas Constitucionales, en cuanto al quórum exigido para insistir en las modificaciones introducidas por la Cámara rectora en el segundo trámite constitucional, que fueran desechadas por la Cámara de origen en el tercer trámite; ANTECEDENTE CONSTITUCIONAL "Que, en efecto, durante la tramitación de la Reforma Constitucional promulgada como Ley N° 7.727, en el año 1943, que en términos generales restringió la iniciativa parlamentaria en materia de gastos públicos, la Mesa de la Cámara adoptó el mismo criterio y existió para insistir la mayoría de los señores diputados en ejercicio; TRATADISTAS Y PRECEDENTES "Que, tanto la doctrina invariable de los tratadistas como los precedentes parlamentarios, en este orden de materias, están contestes en considerar que a la luz del lo dispuesto en el artículo 108 de la Constitución Política del Estado, la Reforma Constitucional requeriría en cualquiera de sus trámites dentro del Congreso Nacional, el voto conforme de la mayoría de los Diputados o Senadores en ejercicio, según el caso. TESTIMONIO DE LA REFORMA DE 1953 "Que, las actas de la Comisión Consultiva de la Reforma de 1953 dejan testimonio que ese fue el espíritu del constituyente, espíritu que quedó confirmado con posterioridad, cuando uno de sus principales autores, el ex Senador señor José Maza, sostuvo tanto en el Senado como en carta dirigida al señor Ministro de Justicia de la época, don Oscar Gajardo Villal-

roel, leída en la Cámara de Diputados durante la tramitación de la recordada Reforma, promulgada por Ley N° 7.727, de 1943, que el régimen de insistencia, a diferencia del que contempla la Constitución durante la tramitación de las leyes ordinarias, exige siempre la mayoría de los Diputados o Senadores en ejercicio, afirmación que fue compartida por el señor Senador don Fernando Alessandri, según dejan testimonio las sesiones del Senado del mes de noviembre de 1943; DISCREPANCIA EN INSISTENCIAS "Que, como lo afirmara en el curso de la sesión del día de ayer, si alguna discrepancia de interpretación ha existido sobre la materia, ella ha radicado en el quórum que se exigía en el caso de las insistencias o sea si para insistir en el cuarto o quinto trámites constitucionales se requieren los dos tercios de los miembros presentes en la Sala, como se establece para la tramitación de las leyes ordinarias, o si, a la inversa, este quórum es de la mayoría de los Diputados o Senadores en ejercicio, según lo ha previsto el artículo 108, ya citado de la Constitución; pero, hasta ahora, —que el Presidente infrascripto sepa— nadie ha sostenido jamás, ni en el seno del Parlamento ni en la doctrina, que el quórum requerido fuere el de los dos tercios de los Diputados o Senadores en ejercicio para insistir en la Constitución Política de la República en un sólo caso exige tal quórum; el que debe reunir el presidente de la República de las acusaciones adoptadas por el H. Senado, en sesiones celebradas los días 17 y 18 de mayo último, acerca del procedimiento que debería seguirse para el despacho de los proyectos de Reformas Constitucionales, conviene tener presente que, con el voto conforme de Senadores Radicales y de la Oposición se acordó entre otras cosas, que en el cuarto trámite constitucional, las insistencias requieren el voto de la mayoría especial establecida en la Constitución, o sea la de Diputados o Senadores en ejercicio"; MAYORIA DE DIPUTADOS EN EJERCICIO "Por último, conviene tener presente en esta oportunidad que, cualquiera que fuesen las tesis doctrinariamente aceptables para los efectos de las insistencias, las que la Cámara ha acordado en el día de ayer, han satisfecho todas las exigencias de este orden, puesto que no solamente se reunió el quórum de los dos tercios de los señores Diputados presentes en la Sala sino, además, el de la mayoría de los señores Diputados en ejercicio. La única tesis que no ha sido satisfecha, pero que tampoco podría haberlo sido, como que no la conocía hasta el instante mismo en que se reclamó contra la conducta de la Mesa, es la de que en los casos a que me he referido refiriendo fuera menester el voto conforme de los dos tercios de los Diputados en ejercicio."

"Nosotros no estamos dispuestos a hacer sufrir a nuestro pueblo con revoluciones sangrientas y represiones. Tenemos las posibilidades, los medios que nos permite la legalidad y el pueblo que nos respalda, para hacer una auténtica revolución y no una matanza en que caen culpables e inocentes" expresa el Consejo Departamental de la Juventud Demócrata Cristiana del Depto. "Pedro Aguirre Cerda", en respuesta a los ataques de Fidel Castro, quien cree el campeón de la Liberación de los Pueblos de América Latina. Ahora Castro se atreve a opinar con todo desdoro sobre la Revolución en Libertad, como si él hubiese impulsado una Revolución en Libertad. Recordemos que la Revolución Cubana fue impulsada a sangre y fuego, y quien la sufrió fue el pueblo cubano, quien aún sufre las represiones e injusticias que acarrea esta clase de liberaciones.

Capitalistas que intentan acallar, ha sido el principal defensor de la no intervención en América y el mundo entero. Porque es un hecho que los pueblos deben decidir sus destinos sin que estandistas o distadores extranjeros hagan intervenciones de palabras o hechos en forma completamente irresponsable, y que no reflejan la realidad de cada Nación. En la actualidad América Latina pasa por una crisis grave en sus asuntos democráticos. Fidel Castro, no se le ocurre nada mejor que atacar al Gobierno chileno, que es el baluarte de la Democracia Social y Humana de América. Por estas realidades es que decimos, y queremos que llegue a oídos del Dictador cubano: Fidel Castro en un tiempo tuviste la admiración de América entera, hoy sólo causas disolución, risas y problemas. Problemas que son perjudiciales para las clases proletarias del mundo; ¡Arregla los problemas de tu país y después podrás opinar sobre los problemas de las demás naciones! Los que luchan por la liberación política y económica. Esto lo dice" jóvenes que son estudiantes y que son obreros, que buscan la liberación pacífica de su pueblo: (Chile). René Rodríguez, presidente; Pedro Isla, vicepresidente; Oscar Calderón, secretario general; José Briones, secretario de finanzas; Carlos Basual, Org. y Control; Alfonso Jaras, R. P. y Coordinación; Alfonso Jaras Riosco, Direc. Relaciones Públicas".



Miembros del Consejo de la Juventud Demócrata Cristiana del Departamento "Pedro Aguirre Cerda", autores de la declaración de protesta por los ataques de Fidel Castro al Presidente Frei y a nuestro país. En el grabado, aparecen, de izquierda a derecha, Oscar Calderón, Secretario General; César Echeñique y Carlos Basual, Secretario de Organización y Control.

Castro no tiene autoridad para criticar a nuestro Gobierno que es baluarte de la democracia

EXPRESAN JOVENES DEMOCRATACRISTIANOS DEL DEPARTAMENTO "PEDRO AGUIRRE CERDA"

"Nosotros no estamos dispuestos a hacer sufrir a nuestro pueblo con revoluciones sangrientas y represiones. Tenemos las posibilidades, los medios que nos permite la legalidad y el pueblo que nos respalda, para hacer una auténtica revolución y no una matanza en que caen culpables e inocentes" expresa el Consejo Departamental de la Juventud Demócrata Cristiana del Depto. "Pedro Aguirre Cerda", en respuesta a los ataques de Fidel Castro, quien cree el campeón de la Liberación de los Pueblos de América Latina. Ahora Castro se atreve a opinar con todo desdoro sobre la Revolución en Libertad, como si él hubiese impulsado una Revolución en Libertad. Recordemos que la Revolución Cubana fue impulsada a sangre y fuego, y quien la sufrió fue el pueblo cubano, quien aún sufre las represiones e injusticias que acarrea esta clase de liberaciones. Nosotros no estamos dispuestos a hacer sufrir a nuestro pueblo con revoluciones sangrientas y represiones. Tenemos las posibilidades, los medios que nos permite la legalidad y el pueblo que nos respalda, para hacer una auténtica revolución y no una matanza en que caen culpables e inocentes. Queremos humanizar a los pueblos de la Humanidad. "El mundo entero ha sido testigo de que nuestro actual Gobierno, pese a las presiones capitalistas que intentan acallar, ha sido el principal defensor de la no intervención en América y el mundo entero. Porque es un hecho que los pueblos deben decidir sus destinos sin que estandistas o distadores extranjeros hagan intervenciones de palabras o hechos en forma completamente irresponsable, y que no reflejan la realidad de cada Nación. En la actualidad América Latina pasa por una crisis grave en sus asuntos democráticos. Fidel Castro, no se le ocurre nada mejor que atacar al Gobierno chileno, que es el baluarte de la Democracia Social y Humana de América. Por estas realidades es que decimos, y queremos que llegue a oídos del Dictador cubano: Fidel Castro en un tiempo tuviste la admiración de América entera, hoy sólo causas disolución, risas y problemas. Problemas que son perjudiciales para las clases proletarias del mundo; ¡Arregla los problemas de tu país y después podrás opinar sobre los problemas de las demás naciones! Los que luchan por la liberación política y económica. Esto lo dice" jóvenes que son estudiantes y que son obreros, que buscan la liberación pacífica de su pueblo: (Chile). René Rodríguez, presidente; Pedro Isla, vicepresidente; Oscar Calderón, secretario general; José Briones, secretario de finanzas; Carlos Basual, Org. y Control; Alfonso Jaras, R. P. y Coordinación; Alfonso Jaras Riosco, Direc. Relaciones Públicas".

FUERA de TABLA

DESAFUERO La Comisión de Constitución, Legislación y Justicia del Senado aprobó ayer el desafuero del Gobernador del Departamento de Santa Cruz, Anatólio Salinas, y solicitó por el agricultor Jorge Barahona Puelma, por haber dispuesto la detención de un administrador de fundo que negó el acceso al predio a funcionarios de INDAP que cumplían funciones de comisionados con la Reforma Agraria. El Gobernador fue acusado de detención arbitraria, lo que que fue acogido por la Comisión, con los votos favorables de los señores Tomás Colwick, socialista, y Francisco Buñes, conservador. En contra del desafuero se pronunció el senador demócrata-cristiano Tomás Pablo, quien se opone a que el Gobernador sea desahogado, y se opone a que se le permita ejercer de nuevo su cargo. "El mundo entero ha sido testigo de que nuestro actual Gobierno, pese a las presiones capitalistas que intentan acallar, ha sido el principal defensor de la no intervención en América y el mundo entero. Porque es un hecho que los pueblos deben decidir sus destinos sin que estandistas o distadores extranjeros hagan intervenciones de palabras o hechos en forma completamente irresponsable, y que no reflejan la realidad de cada Nación. En la actualidad América Latina pasa por una crisis grave en sus asuntos democráticos. Fidel Castro, no se le ocurre nada mejor que atacar al Gobierno chileno, que es el baluarte de la Democracia Social y Humana de América. Por estas realidades es que decimos, y queremos que llegue a oídos del Dictador cubano: Fidel Castro en un tiempo tuviste la admiración de América entera, hoy sólo causas disolución, risas y problemas. Problemas que son perjudiciales para las clases proletarias del mundo; ¡Arregla los problemas de tu país y después podrás opinar sobre los problemas de las demás naciones! Los que luchan por la liberación política y económica. Esto lo dice" jóvenes que son estudiantes y que son obreros, que buscan la liberación pacífica de su pueblo: (Chile). René Rodríguez, presidente; Pedro Isla, vicepresidente; Oscar Calderón, secretario general; José Briones, secretario de finanzas; Carlos Basual, Org. y Control; Alfonso Jaras, R. P. y Coordinación; Alfonso Jaras Riosco, Direc. Relaciones Públicas".

EN ALEMANIA EXISTE INTERES Y RESPETO POR GOBIERNO DE FREI

Expresó el senador radical Hermes Ahumada, a su regreso de una gira por Europa y Estados Unidos, que en el país germano existe un gran respeto por la persona y el Gobierno del Presidente Frei. Esta es la impresión que el senador radical Hermes Ahumada, quien, a su regreso de una gira por Europa y los Estados Unidos, ofreció una conferencia de prensa para dar a conocer aspectos de esta gira. A juicio del senador radical, en Alemania Federal se cree que las transformaciones que se anuncian en nuestro país serán de beneficio para la democracia y el progreso general de la Nación. El senador Ahumada estuvo en Alemania Federal, Francia, Italia, España y Estados Unidos. En los tres primeros países tomó contacto con los dirigentes de la Social Democracia, por encargo especial del CEN del Partido Radical, en orden a dar a conocer lo que constituye el radicalismo chileno en lo político, en lo social y económico. Expresó que sus exposiciones ante los dirigentes máximos de la Social Democracia europea fueron recibidas con gran interés. En Alemania Federal se entrevistó con el segundo hombre de la Social Democracia alemana, después de Willy Brandt, y en Italia con el diputado Hugo Tanassi. Sobre su gestión política, estimada altamente por el Gobierno alemán, el senador Ahumada dio cuenta el martes pasado ante el CEN, siendo aprobada su cuenta. En el aspecto económico, el senador Ahumada calificó a Alemania Federal, como un país "supercapitalizado e industrializado, con gran capacidad de trabajo". "Es dijo uno de los grandes sectores culturales que tiene Europa". El senador Hermes Ahumada visitó España, como turista, habiendo apreciado que "se está experimentando un pro-

Socialistas apoyan injurias de Fidel Castro a nuestro país

Empiando el mismo lenguaje injurioso que el pueblo chileno ha empleado en la sesión del Comité Radical en la sesión celebrada en el día de ayer, durante la discusión y despacho en cuarto trámite constitucional, del proyecto sobre Reforma del artículo 10 N° 10 de la Carta Fundamental, y en atención a la importancia y trascendencia jurídica que cabe asignar a la materia, tanto en su forma como en su fondo, y teniendo, además, presente los fundamentos que precedieron al reclamo contra la conducta de la Mesa que formalizó un señor diputado de ese partido, estima útil y conveniente declarar: "TESIS INVARIABLE"

Diferencias entre comunitarismo y socialismo precisó Julio Silva

Frente a las antojadizas críticas que parlamentarios de Oposición han formulado sobre la doctrina demócrata-cristiana, el diputado Julio Silva precisó las diferencias que existen entre el socialismo estatal y el comunitarismo. Señaló el parlamentario que "es un principio de nuestra doctrina que los trabajadores pasen a ser dueños de los bienes productivos que requieren del trabajo de muchos hombres, o sea, que tienen un carácter social, no individual. Dice Frei, explicó Julio Silva: "La idea comunitaria propugna, en definitiva, un orden de cosas donde el capital y el trabajo ya no están separados —y por tanto, no se encuentran en conflicto—, ya no pertenecen a grupos diferentes, sino que se reúnen en las mismas manos". Partidos Políticos chilenos: Sergio Giliassi, p. 214. La base de este principio —agregó— se encuentra en el enorme proceso de socialización de la producción, del trabajo y, por tanto, de la vida misma, que se ha operado bajo el sistema capitalista. "El hombre ya no produce en forma individual en pequeños grupos, la industria moderna se asoció en grandes centros de producción y ade-

UTOPÍAS COMUNISTAS

"El senador Corvalán dijo, añadió el diputado, que la propiedad comunitaria es distinta a la propiedad socialista, al margen del Estado. Hemos dicho que sea el margen del Estado. Hemos acentuado si el carácter comunitario frente al estatista de la experiencia marxista. El comunismo, como sistema de presión, es un sistema de presión y Monnier, que es una utopía, porque junto con el sistema de presión, separando de la forma de capitalismo, forma de capitalismo, o de tercera forma, entre capitalismo y comunismo, afirma dentro del socialismo, que esto es su carácter comunitarismo, que se expresa en el principio de la autogestión de los trabajadores sobre estado socialista. Pero, como sistema, desempeña un papel suplenatorio respecto de esta autogestión en el sentido de que todo lo que los trabajadores pueden hacer por sí mismos, esto es, todo o nada, depende de la realidad. Esto es, la propiedad social es una forma de dominio o propiedad de los trabajadores. Y la propiedad cooperativa es directamente de la tierra, de la cooperativa, sujeta, naturalmente, al interés social, como en el Proyecto de Reforma Agraria, en que estas cooperativas no pueden, por cierto, hacer lo que quieren con la tierra, disponen, como quieren de ella. La CORA, en representación del Estado, vela por el interés social y tiene facultades suficientes para ello". ABERRACIONES DEL P. S. Sería una aberración financiera, señaló Silva, económica, política y moral, como dice el H. Senador Ampuero si se apropiara, por ejemplo, Huachipato o Chuquibambilla para entregárselo en propiedad a los obreros que allí trabajan ahí, que pasarían a ser grandes privilegiados con respecto a los obreros que recibirían una empresa de menor rendimiento. Pero no es esa la idea. Es la propiedad debe ser social, lo que no está fuera de los esquemas que hemos explicado, pero sería una propiedad social con autogestión de los trabajadores. (Cita el caso de los países socialistas.) "Se habla mucho de que esto es vago, que nadie entiende, etcétera. Lo que daría claridad al comunismo, sería la estructura económica, política y social, por mayor tradición socialista y desarrollo sindical o sea, la mayor madurez política y económica, que se convertirían en socialistas, sin tanto estatismo."

CONSUMIDORES CONTINUAN BOICOTEANDO A CARNICEROS ESPECULADORES

Acción realizada por treinta y cinco Comandos de Consumidores Contra la Inflación cubre toda la provincia de Santiago.— Participación activa de la comunidad para defenderse de la especulación. Esta "Operación Boicot" continuará durante toda la próxima semana

Los Comandos de Consumidores, organizados y movilizadas por el Comando Nacional Contra la Inflación, están realizando dentro de todas las comunas de Santiago una "Operación Boicot", en contra de los dueños de Carnicerías que están especulando con los precios oficiales de la carne. En información recibida en este Departamento de Prensa nos dicen que los treinta y cinco Comandos de Consumidores de Santiago, conjuntamente con la ayuda de Carniceros y millares de Centros de Madres, Juntas de Vecinos y demás organismos vivos de la comunidad, detectaron en el día de ayer a más de cien carnicerías que estaban especulando con los precios oficiales de la carne. A continuación detallamos algunas de las últimas infracciones descubiertas por los Comandos de Consumidores de la capital, y a las cuales se sancionaron con las multas correspondientes. La Carnicería "La Sabrosa", ubicada en la Población Los Nogales de la Cuarta Comuna, calle Gandarillas 1567, vendía el kilo de cazuza de vacuno a \$ 3,09, siendo su precio oficial de \$ 2,925. En esta misma calle, pero en el número 1701, carnicería perteneciente a don Rodolfo Yévenes, socio activo del Matarero Frigorífico O'Higgins S. A., se le sorprendió vendiendo sin carnet de sanidad y comprando de venta. Desde la Población Los Nogales, la comunidad organizada se trasladó a la Segunda Comuna, donde en la Carnicería de Mancho 2136, perteneciente a Elena Matus Bahamondes, se descubrieron dos infracciones, la primera, que vendía el medio kilo de cazuza de vacuno a \$ 1,80, siendo su precio oficial de \$ 1,41 y la otra que no tenía carnet de sanidad. Pero la sanción más mayor se le aplicará a la Carnicería Valparaíso, ubicada en la Población Clara Estrella, de la Comuna de La Cisterna, calle Rehaca 1435, donde nuevamente se sorprendió a su dueño infringiendo la ley. Este señor, además de vender la cazuza de vacuno a \$ 3,20 el kilo trabaja sin carnet de sanidad, sin patente y lo que es más grave, ya se le había pasado otro parte. Esta carnicería será especialmente vigilada por el Comando Nacional Contra la Inflación. La acción de los Comandos de Consumidores, en esta "Operación Boicot", se seguirá realizando a través de toda la provincia de Santiago. Se insistirá una y otra vez, especialmente en las carnicerías que ya se les haya descubierto cometiendo infracciones.



El Comando Nacional Contra la Inflación (CONCI), a través de sus Comandos de Consumidores, está realizando en toda la provincia de Santiago, una "Operación Boicot" a las carnicerías que no respetan los precios oficiales. Millares de Centros Comunitarios adheridos a CONCI constituyen barreras humanas en contra de la especulación. En los dos primeros grabados, la Carnicería y Chanchería "Valparaíso", de Rehaca 1435, comuna de La Cisterna, donde se sorprendió a su dueño trabajando sin patente, sin carnet de sanidad y vendiendo el kilo de cazuza de vacuno a \$ 3,20, siendo su precio oficial de \$ 2,825. Anteriormente esta misma Carnicería ya había sido sancionada.

La concepción comunitaria

Auto gestión y Comunitarismo

Estudios Latinoamericanos en Israel

Coordinación del Gasto Público

Cuando, en el año 1925, la Misión... Debe observarse que esta dirección centralizada no supone, como era lo habitual en los tiempos de la concepción del fomento económico...

En Yugoslavia, la novedad, lo original, ha sido la "autogestión", vale decir, la administración, por los propios trabajadores, de las fábricas que el Estado entrega a su responsabilidad directa...

Los dirigentes yugoslavos, después de la ruptura con el stalinismo, comprendieron en forma muy clara que era necesario limitar el carácter estatal de la economía, pues, en caso contrario, verían repetirse en su país los efectos de lo que ellos llamaban una "tiranía burocrática basada en el capitalismo de Estado"...

En el mundo moderno se han acortado las distancias geográficas e incrementado el acercamiento entre los pueblos. Por ello no resulta inimaginable el que en noviembre de 1967, Israel, miles de kilómetros de Latinoamérica, inauguró un departamento de estudios españoles y latinoamericanos...

profundo conocedor de la cultura y literatura españolas, será el director de este departamento. El es autor, entre otros ensayos, de "La dualidad trágica en la poesía de Rubén Darío"...

El profesor Moshé Lazar nos explica el motivo de su viaje y nos dice: "Viajo a fin de establecer personalmente los contactos necesarios con las instituciones universitarias y culturales latinoamericanas..."

La nueva centralización, por lo demás, sólo será en la dirección; la ejecución será descentralizada, lo que acredita su eficacia y permite aprovechar en su totalidad el actual aparato ejecutor de los organismos autónomos del Estado...

El proceso ha sido descrito por el Secretario del Comité Central de la Liga de Comunistas Yugoslavos: "No es fácil de manera alguna recorrer el camino del ordenamiento estatal centralista..."

Si es cierto que hay problemas nacionales que sólo pueden ser comprendidos por miembros del país, hay otros que, vistos desde el exterior por un observador extraño, cobran una dimensión más clara...

El profesor Moshé Lazar, El verdadero peligro

El verdadero peligro, la expresión de un clima político confuso. No son, no pueden ser jamás, un ejemplo; por eso no desempeñan el papel de un adversario para el régimen cubano...

El verdadero peligro, la expresión de un clima político confuso. No son, no pueden ser jamás, un ejemplo; por eso no desempeñan el papel de un adversario para el régimen cubano...

El Futuro Gobierno Colombiano

Existen 78 ciudades con una población que fluctúa entre los 10 mil y los 50 mil habitantes; 13 entre 50 mil y 100 mil; 12 entre 100 mil y 250 mil y 4 con más de 250 mil...

Este doble fenómeno de crecimiento demográfico y de urbanización se verifica con los vastos problemas que implica por sí mismo — contra el telón de fondo de una economía de ritmo muy variable...

Un gran cambio se ha producido en los taxis desde que se acordó que usaran franjas rojas. El cambio, naturalmente, no es el de la franja, puesto que sólo algunos han cumplido con el reglamento...

Sobre la Pista de Carlos Gardel

Hace 30 años murió trágicamente Carlos Gardel, en Medellín. Se incendió el avión en los momentos que decolaba y el célebre cantante pereció entre las llamas...

LA VUELTA AL MUNDO DE UN REPORTER

ver con el mar. Necesita aire de río, olor a pescado, casa vieja y que se equilibre caricaturescamente en la orilla. El tango barrió con la Argentina, saltó los Andes, llegó a Chile, tomó un barco en Valparaíso y partió a Europa...

Créditos y Redistribución

Como el ahorro mismo dejó de ser un engaño, el Banco del Estado ha visto aumentar los depósitos en 114 millones de escudos en el presente año...

de un camino al crédito, les resulte poco menos que un golpe o una expoliación a los sectores acostumbrados a gozar en forma exclusiva de los medios económicos de la colectividad...

Un gran cambio se ha producido en los taxis desde que se acordó que usaran franjas rojas. El cambio, naturalmente, no es el de la franja, puesto que sólo algunos han cumplido con el reglamento...

quiller o en colectivo — cuyos choferes tampoco lo hacen mal en materia de transmitir sus opiniones — me he ido convirtiendo en una especie de técnico en asuntos municipales relacionados con la locomoción colectiva...

quiller o en colectivo — cuyos choferes tampoco lo hacen mal en materia de transmitir sus opiniones — me he ido convirtiendo en una especie de técnico en asuntos municipales relacionados con la locomoción colectiva...

quiller o en colectivo — cuyos choferes tampoco lo hacen mal en materia de transmitir sus opiniones — me he ido convirtiendo en una especie de técnico en asuntos municipales relacionados con la locomoción colectiva...



Charlas Sobre Ruedas

Un gran cambio se ha producido en los taxis desde que se acordó que usaran franjas rojas. El cambio, naturalmente, no es el de la franja, puesto que sólo algunos han cumplido con el reglamento...

Máximo Severo

# SINTESES NOTICIOSA

## DESARROLLO DEL NIÑO

En el Auditorio del Hospital Calvo Mackenna se efectuó ayer una Mesa Redonda sobre el Crecimiento y Desarrollo del Niño, en la que participaron el Dr. José Lagarrera, Nelly Cavieres, Alicia Texier, Ida Uribe y Carmen Gacitúa.

## ALMUERZO A ESTUDIANTES BECADOS

El Instituto Chileno-Soviético de Cultura ofrecerá el domingo un almuerzo a los estudiantes chilenos becados en la Universidad Patrio Lumumba, de Moscú, y que luego de obtener su título acaban de regresar a nuestro país. El acto tendrá lugar a las 13 horas en la sede del Instituto, Lord Cochrane N° 205.

## AGRONOMOS A USA

El Director de la Escuela de Agronomía de la Universidad Católica, Boris Yopp, se dirigió a los Estados Unidos por dos años, gracias a una beca otorgada por la Fundación Rockefeller, para perfeccionar sus conocimientos en la Universidad de Stanford. La misma Fundación concedió otra beca a profesor de suelos Aldo Norero, para la Universidad de Utah.

## CONCURSO FOTOGRAFICO INSA 1966

El lunes quedará cerrada la recepción de fotografías del Concurso Fotográfico General INSA 1966, y en el cual se distribuirán premios por la suma de \$ 6.500. Hasta el momento se han recibido más de 1.000 fotografías para el concurso, que contará de dos series de premios: uno para ampliación en blanco y negro y otro para diapositivas en color. Las fotos se reciben en Huérfanos 648, hasta las 18 horas.

## SEMINARIO EDUCACIONAL DE FIDE TECNICA

El próximo lunes, a las 8 horas, la Fide Técnica iniciará un Seminario de Estudios en el Instituto "Alonso Ercilla" calle Santo Domingo N° 2145, con el objeto de realizar un análisis de la labor efectuada durante el último período a través de 130 establecimientos afiliados a sus planes de educación.

## CURSO PARA PERSONAL ADMINISTRATIVO

En Valparaíso se puso término al Curso de Entrenamiento para oficiales de presupuestos y jefes administrativos de los diferentes organismos universitarios, especialmente de provincia, auspiciado por la Rectoría de la Universidad de Chile. Durante su desarrollo se dio oportunidad a la discusión y análisis de los problemas comunes.



El doctor Moshé Lazar (izquierda), durante la entrevista sostenida con el Ministro de Educación de México, Agustín Yáñez, en reunión efectuada en el Departamento de Estudios Romances de la Universidad Hebrea de Jerusalén.

## CHARLAS DE PROMINENTE CATEDRATICO ISRAELITA

Con motivo de establecer directo contacto con personalidades de las universidades nacionales, se encuentra en visita en Santiago, el prominente investigador y catedrático del Departamento de Lenguas Romances de la Universidad Hebrea de Jerusalén, doctor Moshé Lazar.

El doctor Lazar realiza una gira continental para establecer contacto a nivel universitario con autoridades de los planteles superiores de enseñanza, y cursar invitaciones a diversos profesores para que participen en cátedras de la Universidad Hebrea.

Con la intervención de UNESCO, en el mencionado centro docente fue creado un Departamento de Estudios Latinoamericanos, cuyos objetivos es organizar cursos especializados sobre la literatura de este continente, su evolución histórica, política, social y económica.

**DOS CONFERENCIAS**  
El Instituto Chileno-Israelí



Una reunión de Mesa Redonda se efectuó en la sede de ASIMET. En ella participaron el señor Paul Lejour, representante de FABRIMETAL de Bélgica; ejecutivos de la Asociación de Industriales Metalúrgicos y numerosos miembros de esta institución. Especialmente invitados concurren el Embajador de Bélgica, señor Roger Malengreau; el Adicto Comercial, señor Gerard Lavergne, y caracterizados miembros de la colectividad belga residente. En la reunión se debatieron los problemas que afectan a la industria metalúrgica y se consideraron los planes de expansión que tienen los empresarios con miras al incremento de la productividad. Después del intercambio general de ideas se solicitó al señor Lejour, alto ejecutivo de FABRIMETAL—Federación de Empresas de la Industria de Fabricación Metálica de Bélgica— que se sirva activar en Bruselas, a su regreso, el Convenio pendiente con el Gobierno de su patria. El señor Lejour prometió tratar este mismo asunto con representantes de la CORFO y realizar luego las gestiones pertinentes en su país. Dicho convenio se refiere a la importación de Maquinaria-Herramienta para la Industria Metalúrgica chilena. En el grabado, al extremo izquierdo Pedro Menéndez P., acompañado de los representantes belgas.

## COMUNIDAD DE SERVICIOS CARITAS - CHILE



En la sede de Caritas-Chile, se inauguró recientemente la "Comunidad Nacional de Servicios Caritas-Chile", cuya finalidad será prestar su colaboración para que la comunidad se organice nuevamente, en los grandes casos de calamidades públicas, tales como terremotos y temporales. En el acto usó de la palabra el presidente de Caritas-Chile Manuel Valcarcel EN EL GRABADO, a la izquierda, Manuel Valcarcel (de pie) se dirige a la concurrencia. A su lado, el vicepresidente, Padre Jarets. A la derecha, un aspecto de la numerosa concurrencia al acto.

## EL FACTOR ANIMICO IMPULSA A LOS SEGUIDORES DE LA MUSICA ANTIGUA

Son millares los "coleccionistas" de discos antiguos y seguidores de audiciones radiales sobre esos mismos temas.— Habla para LA NACION Juan Marino Cabello, dueño de la más grande discoteca antigua

(Reportaje de RENAN ANDRADE M.)

El recuerdo sigue a la música como la sombra a la luz. El ser humano, como una manera de liberarse de la acelerada marcha del mundo actual, gusta vivir recordando el tiempo ido. El poeta estuvo acertado y visionario cuando expresó: "Cualquier tiempo pasado fue mejor". Algo de todo debe haber, desde el instante que las estadísticas sobre la materia señalan que son alrededor de 20 mil —en la capital— las personas de ambos sexos que practican el agradable "hobby" de coleccionar discos antiguos, anteriores a la década de 1940.

Juan Wolfgang Goethe, la figura poética alemana de mayor relieve, expresó: "La dignidad del arte se descubre, sobre todo, en el de la música, porque en ella no hay materia que desentender, sino que es, en sí misma, sustancia y forma y así eleva y ennoblece todo aquello que expresa". Por su parte, el filósofo Platón aseguraba que "la música puede definirse como la ciencia de los amores entre la armonía y el ritmo".

Los coleccionistas de discos forman una multifacética legión. Las predilecciones se dividen en Clásicos y Populares. Estos últimos conforman la gran mayoría y entre ellos la subdivisión, de acuerdo a los gustos, es la siguiente: ritmos, autores e intérpretes. Entre los ritmos, el tango y el vals —en ese mismo orden— acaparan la mayor cantidad de "coleccionistas" y dentro de los intérpretes, el difunto Carlos Gardel marcha a la cabeza a despecho del inexorable paso del tiempo. Entre las orquestas —otra de las subdivisiones— Francisco Canaro, Osvaldo Fresedo, Carlos Discarli, Juan D'Arienzo, son los predilectos entre los amantes del "gotán", esa música extraña que de los suburbios del Buenos Aires del 900, se empinó hasta los salones de la gran ciudad y de ahí al mundo entero.

**PIONERO DEL RECUERDO Y... COLECCIONISTA**  
Juan Marino Cabello, es un hombre de 46 años, de

hablar pausado. Nació en Punta Arenas, hijo de padre italiano y madre argentina. Desde el va lejano año 1940 está dedicado a trabajar en radio. Sus programas siempre han entregado al auditor la música popular antigua.

La NACIÓN visitó a Marino Cabello en su "Peña de Discos Antiguos", en Avenida Brasil 52. Es un local pequeño, en donde el que llega respira de inmediato la época de fonógrafo. Allí, en forma profusa, el visitante puede ver las fotografías en colores de los grandes intérpretes de la música popular "portea", Gardel, "Don Carlos", destaca sobre todos. Un poco cohibido, Marino Cabello accede al reportaje y nos dice: "Yo he hecho de todo en la vida para ganar me el sustento. Una sola cosa no ha variado: mi

rino Cabello nos informa que está confeccionando un libro. Se llamará "Guía de la Música Popular en medio siglo. —1905—1955". Por orden alfabético estarán allí los discos de todo el mundo, cuyos artistas vivieron un minuto de gloria y popularidad".

Hay momentos en la vida cuyo solo recuerdo es suficiente para borrar años de sufrimiento. Y la música antigua, en una buena proporción, tiene esa virtud.

### AUDICIONES CON MILES DE ADEPTOS

Juan Marino tiene una audición de "Recuerdos Musicales", en la emisora Yungay. Diariamente de 9:30 a 10 horas y los domingos de 12 a 13 horas. No es la única, desde luego, pero sí la más completa. Allí se entrega el disco solicitado por el auditor y se narra la historia de la grabación, rasgos biográficos del director de la orquesta y del cantor.

"Este tipo de programa radial, según las estadísticas, en la capital cuentan con más de 20 mil auditores diarios —nos informa Marino Cabello—, y en el orden personal, creo que esa cantidad es aún superior. Las cartas



En el grabado, el Discjockey del Recuerdo, Juan Marino Cabello, pionero de las audiciones de música antigua grabada. En sus manos sostiene un disco editado en 1925, y al fondo, el ídolo de la música popular antigua, el inmortal Carlos Gardel.

gusto por la música, sea Clásica o Popular, más esta última, si hay que definirse".

Nos confidencia que era pequeño cuando en el fonógrafo del hogar, en la austral Punta Arenas, escuchó los dos primeros discos de su vida: "Danza de las Libélulas" y "El silbador y su perro". Colecciona discos antiguos, en todos los niveles, desde el año 1937 y en la actualidad es poseedor de una discoteca que alcanza a los 26 mil surcos—canciones y orquestas—"al vez la más completa del país", nos dice, con un orgullo melancólico.

**GARDEL... EL INMORTAL.**  
Entre las muchas preguntas que salpicaron la charla grata con Marino Cabello—el Disc Jockey del Recuerdo— naturalmente no podía faltar la ligada a la expresión máxima del tango: Carlos Gardel. Medita y nos dice:

"Con Gardel ocurre un fenómeno extraño. Mientras más transcurre el tiempo es mayor el número de sus seguidores. Sus discos encabezaban las estadísticas de venta. En mi discoteca poseo más de 400 grabaciones en 78 revoluciones del Morochó del Abasto.

Los "Gardelianos" suman millares en Santiago. Rivalizan fraternalmente en posesión de los datos biográficos más probados o los mismos más escasos. Uno de ellos, por ejemplo, es dueño del "tango" que Gardel escribió con la orquesta de Fresedo, otros hay que tienen grabaciones del

gusto por la música, sea Clásica o Popular, más esta última, si hay que definirse".

Preguntamos un juicio sobre las razones que impulsan a ese vasto sector humano a escuchar la música del pasado. Juan Marino tiene una respuesta pronta: "Son de orden animico. Siempre hay un recuerdo grato ligado a una pieza musical".

La charla prosigue con anécdotas y recuerdos.

**LA MUSICA FACTOR DE DEMOCRACIA**  
En la "Peña de los Recuerdos", de Avenida Brasil N° 52, todos los viernes se reúne un grupo de fanáticos y entendidos amantes del tango.

Una tarde, se detuvo un lujoso automóvil y descendió un respetable caballero. Venía en busca de una grabación de Azucena Maizani. En los instantes que se le informaba que se le informaba por parte de Marino que anotaría la grabación para buscarla y comunicárselo al coleccionista, ingresó a la "Peña" un hombre humilde.

Venía a vender o "canjear" un grupo de discos antiguos de 78 revoluciones. El señor elegante se interesó por una de las grabaciones. Se inició una charla amena, fraternal entre ambos. Intercambiaron datos sobre cantantes, fechas de emisión de algunas obras. Al final, el caballero del automóvil lujoso convino a sus entonos desconocido y humilde informante a llevarse a casa para que le describiera los intérpretes de una de esas grabaciones de un disco, con el nombre del editor y demás datos que habían borrados por el tiempo.

Antes de alejarnos, Ma-

El Jefe de Abastecimiento de la Empresa de Comercio Agrícola, Carlos Krumm, efectuó una visita inspectiva a Isla Mocha para conocer, en el terreno mismo, las necesidades de las 31 familias de colonos que habitan el lugar.

El informe presentado a la superintendencia de ECA, destaca los sistemas de abastecimientos que atienden la isla. La Empresa mantiene desde hace tiempo en sus bodegas del lugar 80 toneladas de mercaderías surtidas, con el fin de proporcionar a los habitantes toda clase de artículos de 1ª necesidad a precios oficiales.

## "ECA" PROVEE DE ARTICULOS ESENCIALES A ISLA MOCHA

Los barcos de la Armada han llevado en esta temporada cuatro cargamentos con víveres. Igualmente se han llevado material de construcción para terminar la bodega y casa de ECA, a las que le faltan sólo terminaciones interiores y equipamiento. Cabe mencionar algunos inconvenientes encontrados últimamente por los barcos de la Armada que llevan las mercaderías para mantenimiento de este stock, debido al mal tiempo reinante y a que la localidad no cuenta con instalaciones portuarias.

Las circunstancias anotadas hacen evidente la necesidad de arreglar y mejorar la

cancha de aviación, para que en esta época de invierno pueda hacer por vía aérea, como en algunas ocasiones le ha debido efectuarse.

Por otra parte, la isla cuenta con comunicaciones regulares con el Continente por lo cual los colonos solicitaron la instalación, por parte de ECA, de una radio que además de conocer las necesidades de la Empresa en el lugar podría atender casos de enfermedades de los colonos. Igualmente se hizo presente la necesidad de disponer de un galpón para faena el ganado y una pequeña cámara frigorífica.

## Hace 227 años se confeccionó primer mapa del suelo patrio

Ayer se cumplieron 227 años desde que se levantó el 1er. mapa del territorio nacional. El 29 de julio de 1739, el Gobernador José Antonio Manso de Velasco, fue quien dispuso esa medida, luego que don Pedro de Córdoba y Figueroa, cumpliendo órdenes suyas fundara la ciudad de Los Angeles.

El mapa geográfico abarcaba desde la ciudad de Copiapó

fundada por don Pedro de Valdivia en 1540 hasta Los Angeles, Osorno y Valdivia no figuraron porque habían sido destruidas por los araucanos.

En ese documento figuraban los fuertes militares destacados por los Conquistadores, las ciudades existentes a la fecha, las rutas de acceso a los pueblos, los ríos, las montañas.

Una copia de ese mapa fue enviada por el Gobernador José Antonio Manso de Velasco a España, con un documento en que reseñaba la población de la colonia, productos minerales y agropecuarios que se producían. Era una especie de memoria-ba-

lance del territorio conocido y con juicios sobre el futuro del mismo.

Hoy día, el levantamiento de las cartas geográficas nacionales, los textos escolares sobre la materia—Atlas—mapas turísticos o de cartografía son de la exclusiva responsabilidad del Instituto Geográfico Militar.

Este importante y vital organismo fue fundado el año 1922 y la tulación sobre el levantamiento de cartas y mapas le fue conferido por Decreto N° 1.000 de 30 de julio de 1922. El Instituto Geográfico Militar tiene como Director, el Coronel de Ejército Tomás Opazo Santander.

## Graduación en la Academia de Guerra de FACH

Con asistencia del Comandante en Jefe Subrogante de la Fuerza Aérea de Chile, General de Aviación, Osvaldo Copelli y altos Jefes de la Institución, se realizó hoy, a las 11 horas, la ceremonia de graduación en la Academia de Guerra Aérea de 25 Oficiales en Reserva que integraron el Segundo Curso de Informativos del presente año.

El ciclo de instrucción tuvo una duración de 15 días durante los cuales los oficiales de Reserva recibieron de parte del Cuerpo de Profesores de la Academia de Guerra nuevos conocimientos para desempeñarse en mejor forma en sus labores profesionales.

## SECCION PRENSA DE CARABINEROS DE ANIVERSARIO

Con un vino de honor a los reporteros que cubren las informaciones de la Dirección General de Carabineros, la Sección Prensa del Departamento de Relaciones Públicas de esa repartición celebrará el primer año de existencia de las oficinas reservada a los periodistas policiales.

El acto tendrá lugar, a las 12:30 horas, y será presidido por el General Director, Vice Comodoro Celis e integrantes del Alfo Mando policial.

La Sección Prensa se halla a cargo del Mayor Darío de la Fuente, y es atendida por cinco funcionarios en forma permanente.

## Dirección de Asistencia Social reabre oficinas en Linares

A contar del próximo lunes reabre su Oficina en Linares, la Dirección de Asistencia Social.

Estará a cargo de la asistente social doña Lucrecia Bravo Concha, y funcionará en oficinas puestas a disposición de este Servicio por la Intendencia de la provincia.

El fin de semana viajó especialmente a hacer la entrega oficial, Gertrudis Rob Zielstra, Jefa subrogante del departamento de Servicio Social de este organismo.

Con anterioridad la oficina estuvo a cargo por varios años, de la asistente social doña Gabriela Rosas de Puentelba, quien tuvo que dejar el cargo al trasladarse a Santiago.

### LABOR A DESARROLLAR

La señora Lucrecia Bravo Concha es una asistente social con algunos años de trabajo en instituciones privadas.

El trabajo que realizará en Linares abarcará todos los aspectos de servicio social de acuerdo a los planes de trabajo del Servicio que dirige el Coronel de Ejército Tomás Opazo Santander.

El fin de semana viajó especialmente a hacer la entrega oficial, Gertrudis Rob Zielstra, Jefa subrogante del departamento de Servicio Social de este organismo.

Con anterioridad la oficina estuvo a cargo por varios años, de la asistente social doña Gabriela Rosas de Puentelba, quien tuvo que dejar el cargo al trasladarse a Santiago.

## PAGO DE PENSIONES Y JUBILACIONES

La Tesorería Provincial de Santiago ha fijado las siguientes fechas de pago para las pensiones, Jubilaciones y Montepíos correspondientes al mes de Julio de 1966: Día 1 de agosto, Letras "A" a la F. O. día 2, Letras "G" a la F. O. día 3, Letras "B" a la F. O. día 4.

Los pagos de este mes se efectuarán en el Cuadro de Pensiones y Jubilaciones de la Tesorería Provincial de Santiago, ubicada en el Calle Carmen N° 339, de 8:30 a 12:30 horas.

Se hace presente a los señores pensionados y jubilados que los cheques respectivos serán entregados única y exclusivamente a los interesados, previa presentación de su carné de identidad o a las personas que exhiban Poder Notarial.

Estado de Chile, Moneda Nacional, durante el mes de agosto de 1966.

El pago de pensiones al mes de Agosto será: Día 1 de agosto, Letras "A" a la F. O. día 2, Letras "G" a la F. O. día 3, Letras "B" a la F. O. día 4.

Los pagos de este mes se efectuarán en el Cuadro de Pensiones y Jubilaciones de la Tesorería Provincial de Santiago, ubicada en el Calle Carmen N° 339, de 8:30 a 12:30 horas.

# PRELIMINARES PLANTEARA EN COLOMBIA TEMAS QUE UNAN A CONTINENTE

Programa del Primer Mandatario durante su permanencia en Bogotá.

El Ministro de Relaciones Exteriores, Gabriel Valdés, dio ayer el pre-programa de la visita que efectuará el Presidente Frei a Bogotá, con el objeto de participar en una reunión con los Mandatarios de Colombia y Venezuela.

El día de mañana saldrá de Bogotá para llegar a la capital colombiana aproximadamente a las 14.30 horas. En la noche del mismo día, a las 17.30 horas, el Jefe de Estado chileno sostendrá una reunión con líderes campesinos colombianos, con quienes intercambiara opiniones. Su actividad terminará con una comida que ofrece en su residencia el Presidente colombiano Carlos Lleras.

El martes 16, Frei participará en la segunda reunión de trabajo con los Presidentes Lleras y Leóni. Esta vez, el encuentro será en la Embajada chilena. Al igual que la del día anterior, la reunión se prolongará hasta las 16.30 horas.

El Presidente Frei se dirigirá de inmediato al Congreso Nacional Colombiano. Más tarde, a las 17 horas, el Primer Mandatario participará en un acto masivo popular, en la Plaza Simón Bolívar, donde harán uso de la palabra los tres Jefes de Estado.

A las 20 horas, Frei ofrecerá una Conferencia de prensa en la Embajada chilena.

Finalmente, asistirá a una comida en el "Jockey Club" de Bogotá.

El día 17, el Presidente de la República visitará Medellín para lo propio a Cali, el día siguiente.

En un principio, está programado que el Presidente Frei

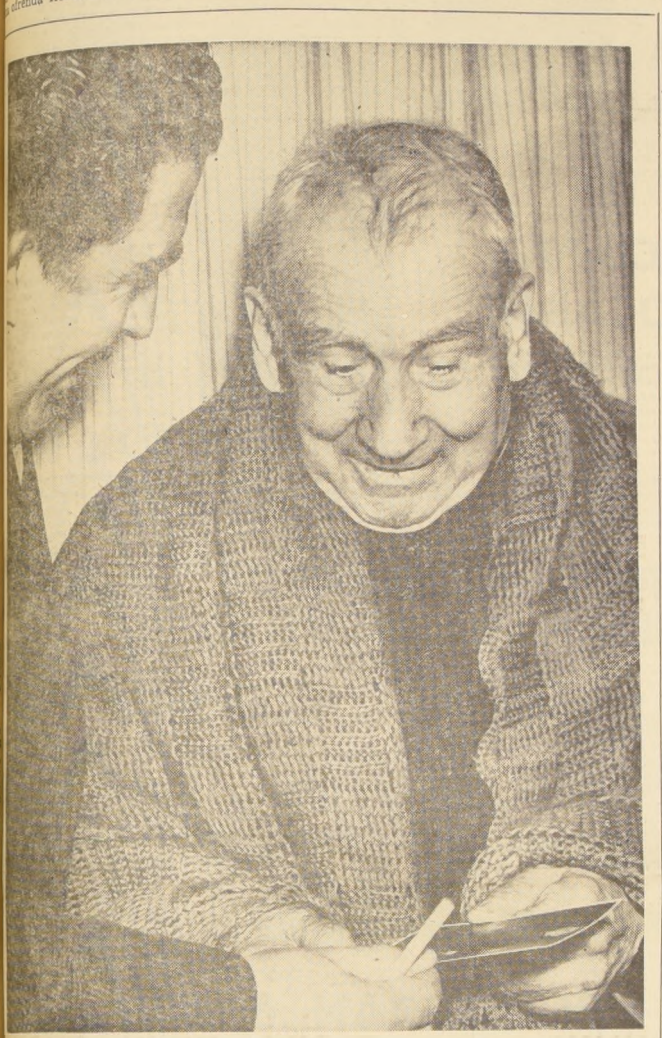

El Hernando Sotero Ciprés Jiménez, enfermero del Colegio San Ignacio, condecorado con la medalla Al Mérito "Bernardo O'Higgins" por sus 50 años de abnegada labor en el plantel.

## CONDECORAN A SACERDOTE POR 50 AÑOS DE LABOR

Los Secretarios de Estado presidirán la ceremonia en la cual el Hermano Sotero Ciprés recibirá la Orden al Mérito

El mundo está lleno de cosas bellas que, no sabiendo qué hacer, buscan manera de sacrificarse, en una gran virtud. No, la virtud que es lo que se ha de hacer, y escoger bien la manera del sacrificio. Este es el caso de Bernardo O'Higgins, poeta y dramaturgo belga, Premio Nóbel de Literatura 1911, en forma la descripción de un hombre modesto.

El Hermano Sotero Ciprés Jiménez, enfermero del Colegio San Ignacio, y en la condecoración de la medalla Al Mérito "Bernardo O'Higgins". La distinción que se le impone el Estado al religioso de la Compañía de Jesús tiene un fundamento en haber cumplido 50 años de abnegada labor en el plantel, cuidando la salud de Padres y Hermanos de la Comunidad y de los alumnos.

En 1914 se trasladó a Córdoba, pero allí se encuentra con amigos de la infancia en su tierra española y ellos lo instan a ingresar a la vida religiosa en el Colegio de La Inmaculada.

"Aun cuando yo tenía estudios de Filosofía —nos dice el Hermano Ciprés—, la verdad es que desde niño tuve inclinación mística. Por eso acepté gustoso el ingreso a la Compañía de Jesús, en Córdoba, Argentina."

**DESTINADO A CHILE**

El año 1916, antes de hacer sus Votos del fin del Noviciado, se le destinó para venir a Chile. El 3 de marzo de 1916 ingresó al Colegio San Ignacio como Enfermero.

Desde entonces no se ha movido del establecimiento, ni de esa pieza que le sirve de dormitorio y escritorio. Cincuenta años cuidando los males físicos de los internos. Estima que ninguno de los alumnos logró engañarlo con falsas dolencias para "capear" clases o ser enviado a su domicilio.

Entre los que vio crecer y jugar en los cen-

se encuentra de regreso en Santiago, el día 20.

### OBJETIVOS DE LA REUNION

El Canciller Gabriel Valdés reiteró en esta oportunidad las razones principales que han movido a los Presidentes de Colombia, Venezuela y Chile a reunirse en Bogotá. Destacó en primer término, que uno de los objetivos que persigue este encuentro de Mandatarios es efectuar un exhaustivo análisis de la Asociación Latinoamericana de Libre Comercio (ALALC), la integración de la zona y las medidas que puedan mejorar el sistema.

—Dentro de este aspecto —manifestó el Canciller—, se estudiará la manera a buscar para que los países vecinos busquen una mayor integración entre sí, sin perjuicio de las demás naciones. Pese a que es lógico que haya una mayor integración entre Chile y Argentina —por ejemplo— por razones de distancia, entre Chile y Venezuela no queremos perder el contacto de integración.

En segundo lugar, los Mandatarios Lleras, Leóni y Frei analizarán los planteamientos básicos de orden económico de América Latina con respecto a los Estados Unidos.

Y, finalmente, el problema de la Reforma Agraria y su financiamiento.

—Lo primordial —agregó el Ministro Valdés— es que el Presidente Frei quiere plantear temas que unan y problematizan los intereses de todos los países, como el desarrollo económico, el desarrollo tecnológico, la Reforma Agraria, los problemas entre América Latina y Estados Unidos, y de comunicaciones. No sacamos temas —agregó— con tratar temas muy elevados, a nivel mundial, si tenemos problemas concretos que interesan a todos y que se pueden solucionar".

Al mismo tiempo, el Canciller reiteró que esta reunión nada tiene que ver con la formación de bloques de cualquier índole.

—Nada hay más contrario —dijo— a que en esta reunión se vayan a formar bloques "anti-otros". Esa idea no está en la esencia de la reunión ni en su realidad.

### REUNION HEMISFERICA

Refiriéndose a la Reunión de Mandatarios de todo el Hemisferio, programada en principio para fines de este año o principios del próximo, Valdés manifestó que nada hay aún en concreto sobre la sede de dicho encuentro.

—La Organización de Estados Americanos (OEA) expresó— ha consultado a todos los países que piensan de la Reunión, si creen necesario efectuarla, como prepara el temario y qué sede proponen.

Chile —añadió Valdés— piensa que la Reunión debe efectuarse que el temario debe prepararse en forma similar a ésta, y propuso que la sede sea Viña del Mar. Se propuso este lugar porque hay tranquilidad suficiente para un evento de esta naturaleza y por las condiciones magníficas para su desarrollo.

Cabe hacer notar que Uruguay ofreció Punta del Este y que Perú propuso su capital, Lima. En todo caso se da por desahogado el tema de la Reunión no saldrá de la parte sur del Continente.

### "OTAN" AMERICANA

Interrogado posteriormente acerca de la proposición efectuada en el Congreso de Estados Unidos para formar una especie de Organización del Tratado del Atlántico Norte en América, Valdés respondió: —No conozco la proposición completa y concreta. Sin embargo, personalmente no creo que en América Latina se den las condiciones que hicieron posible la creación de la OTAN. Lo que nos interesa es que amane la carrera armamentista, no sólo por razones de costo, sino por otras que pueden ser ruinosas en un momento determinado.

### EL VIAJE DEL CANCELLER

También el Ministro de Relaciones Exteriores se refirió al viaje que él realizará a Bogotá.

Gabriel Valdés se dirigirá a Colombia el sábado 6 de agosto, con el fin de representar al Gobierno de Chile en la ceremonia de Transmisión del Mandato.

En la capital colombiana esperará la llegada del Presidente Frei. Durante ese lapso Valdés ofrecerá dos conferencias en las Universidades de Bogotá, ambas sobre "Integración Latinoamericana". Además hará los contactos correspondientes para preparar la visita del Jefe del Estado. Se preocupará, asimismo, de algunos convenios culturales ya en marcha, también de la exportación de carne.

Un abrazo cordial y prolongado. Silencio absoluto en el recinto. Las lágrimas afloran en los ojos cansados del Hermano Ciprés.

"Somos los únicos sobrevivientes de aquél Noviciado de 1914 al 16", apunta el visitante.

Llegó a Chile hace pocas horas, procedente de Buenos Aires, especialmente invitado a la ceremonia en la que hoy se condecora a su compañero de años. Los recuerdos afloran. Son ochenta años de existencias paralelas y abnegadas. Hoy el Hermano Sotero Ciprés Jiménez tendrá el reconocimiento público de una labor silenciosa, que sólo sus ex alumnos la conocen. Por eso, uno de ellos, el Canciller Gabriel Valdés, le impondrá las insignias Al Mérito "Bernardo O'Higgins".

### EN CIRCULACION EL PERIODICO MUNDO ARABE

Una edición de cincuenta y dos páginas con tapas a tres colores entregó a circulación el periódico "Mundo Árabe" como homenaje a la República Árabe Unida, con motivo de celebrarse el 14 aniversario de la Revolución Árabe-Egipcia. Corona la primera plana la bandera nacional de la RAU y al centro aparece la fotografía del Presidente Gamal Abdel Nasser rodeado de leyendas con las principales realizaciones de su Gobierno.

El Director-Gerente de publicaciones es Taufik Rumi,

## ESTRECHAN AMISTAD CORAL CHILENO-NORTEAMERICANA



Dos simpáticas jóvenes que forman parte del grupo coral juvenil "Embajadores de la Canción", de la Escuela Secundaria de Frankford, Pensilvania, son escoltadas por cadetes de la Escuela de Aviación "Capitan Avalos". El coro, integrado por 97 hombres y mujeres, visitó la Escuela, donde cantaron trozos de su repertorio. Los cadetes ofrecieron un té de agasajo a los visitantes.

## 164.700 TONELADAS DE TRIGO LLEGARAN AL PAIS

Entre el 8 de agosto y el 8 de septiembre próximo se anuncia la llegada al país de 164.700 toneladas de trigo, que corresponde comparativamente, al 60% del total descargado en la temporada pasada.

Los barcos llegarán a los puertos de: San Antonio, con un total de 84.500 toneladas; Valparaíso, 30.200 toneladas; Talcahuano, 13.500 toneladas; Coquimbo, 6.500 Corral, 13.500, y Antofagasta, con la misma cantidad.

## LLEGO EL SUBSECRETARIO DE RR. EE. DE ALEMANIA

Con el fin de efectuar una visita de cinco días al país, llegaba a las 13 horas de la madrugada de hoy a Santiago el Subsecretario de Relaciones Exteriores de Alemania, Rolf Lahr. La llegada de Lahr estaba programada para ayer a las 12.55 horas, pero dificultades de último momento hicieron que el avión que lo trajo a Santiago debiera retrasar su llegada en más de doce horas. En Los Cerrillos lo esperaban el Subsecretario de Relaciones Exteriores de Chile, Oscar Pinochet, y miembros del Protocolo.

Durante su permanencia en Santiago, Rolf Lahr tomará contacto con las principales autoridades y participará en la celebración del 50º Aniversario de la fundación de la Cámara Chileno-Alemana de Comercio e Industria. En esta oportunidad, el Subsecretario transmitirá los saludos del Gobierno alemán a ese organismo, y pronunciará el discurso solemne.

Pasado mañana lunes, el Subsecretario Lahr sostendrá una entrevista con el Canciller Gabriel Valdés. Posteriormente, asistirá a un almuerzo en el Club de la Unión, que le ofrecerá el Subsecretario chileno, Oscar Pinochet. A las 16 horas de ese mismo día, el visitante será recibido, en audiencia especial, por el Presidente de la República, Eduardo Frei.

El martes, Lahr se entrevistará con los Ministros de Economía, Domingo Santa María, y con el de Hacienda, Sergio Molina. También sostendrá conversaciones con el vicepresidente de la CORFO, Raúl Sáez, y con el Subsecretario de Minería, Germán Merino.

Accediendo a una invitación de Germán Merino, Lahr visitará el miércoles la Refinería de Cobre de Las Ventanas, en cuya construcción participan algunas firmas alemanas. En la tarde del mismo día, el Subsecretario alemán llegará en Santiago a una conferencia de prensa, dando término de esta manera a su visita al país. Rolf Lahr continuará su gira por Latinoamérica esa misma noche.

## CREAN SUB-AGENCIA DE "ECA" EN AISEN

En pocos días más se dirigirá a Caleta Tortel, el funcionario de la provincia de Aisen, atenderá a una población de aproximadamente 500 personas diseminadas en una extensa zona, las cuales no contaban con ningún centro de abastecimiento que funcionara en forma regular y que ofreciera a los pobladores artículos de primera necesidad a precios adecuados.

En el lugar se levantará una bodega y casa prefabricada que serán construidas sobre postes de ciprés que se comprará a colonos y que será armada por el mismo nuevo sub-agente, quien deberá contratar personal para estos trabajos. Para el expedido funcionamiento de la subagencia se ha comprado una lancha a motor, ya que es el medio más rápido de operar en la zona de Río Baker y costa del Ilotral.

Conjuntamente con la labor de abastecimiento, la subagencia comprará a los moradores partidas de postes de ciprés y de ganado.

## COMERCIANTES PIDEN SE HABILITE PROVIDENCIA

El Comité de Comerciantes de Providencia, Sector Tobalaba-Los Leones, se entrevistó con Jorge Wilson, Director de Pavimentación Urbana, acompañado por el Subdelegado del Gobierno en esa comuna, Marcelo Rofrancos, con el fin de exponerle la necesidad de acelerar los trabajos de ensanche de esa avenida, cuya demora está perjudicando en forma alarmante a los comerciantes de dicho sector.

El señor Wilson manifestó que pedirá al contratista de esa obra una mayor aceleración en la pavimentación del sector y estudiará la posibilidad de invertir mayores sumas de dinero para establecer doble turno de trabajo y conseguir así la pronta terminación de la obra.

Estos trabajos empezaron a realizarse el 13 de junio, y de inmediato las ventas bajaron casi a cero, poniendo a los comerciantes al borde de la bancarrota. Ello significa un conflicto laboral para cerca de trescientas personas, entre empleados, obreros y propietarios de los establecimientos comerciales afectados.

Los comerciantes afrontan en estos momentos gastos de impuestos, patentes, pago de locales, compromisos contraídos con proveedores, sueldos y jornales, sin tener hasta ahora ninguna respuesta efectiva a sus peticiones, elevadas oportunamente a la Municipalidad.

Ante la buena acogida del señor Wilson, el Subdelegado de Gobierno y el regidor Raúl Cifuentes Toro anuláran la entrevista que tenían concedida con el Ministro Modesto Collados para este mismo fin. Se entrevistarán con el Intendente de la provincia y el Alcalde de la comuna para

## AGENTE EN PASCUA

Ha sido nombrado agente de ECA en Isla de Pascua, el funcionario Héctor Salinas Cantón, quien se desempeñaba en el Departamento de Trigo y Cereales de la Empresa.

Con la apertura de esta agencia, por primera vez la población de aproximadamente 1.000 habitantes que tiene la isla, contará con un almacén proveedor de productos alimenticios, de papetería, ferretería, materiales de construcción, etc. Igualmente se llevarán quince máquinas de coser que serán vendidas con grandes facilidades a los colonos.

Para el funcionamiento de esta Agencia, se compró una casa y una bodega prefabricadas por ser de fácil y rápida construcción.

Héctor Salinas viajará el 7 de agosto próximo a bordo del vapor "Navarino" de la Empresa Marítima del Estado, acompañado de su esposa, quien es igualmente funcionaria de ECA, puesto que seguirá desempeñando en la isla.

## NUEVO AVION FRANCES LLEGARA EL LUNES

El lunes 1º de agosto, llegará al aeropuerto de Los Cerrillos, el moderno avión bi-motor turbopropélice Nord 262, de fabricación francesa, que está realizando un raid de demostración a través de las principales capitales de Sudamérica.

El aparato, el décimosegundo de la serie adquirido por Leke Central de los Estados Unidos, viene al mando del héroe de la Segunda Guerra Mundial, y actual piloto de prueba de la Nord Aviation Comandante A. Jaquet, el mismo que entre los meses de febrero y abril del año en curso realizó un raid de demostración a través de Asia y Australia.

En el Nord 262 viaja también la famosa aviadora francesa Madame Jacqueline Auriol, quien será huésped oficial de la Embajada de Francia en Santiago, y objeto de una serie de homenajes, por parte de diferentes círculos aeronáuticos y diplomáticos del país.

El moderno avión turbopropélico con capacidad para 29 pasajeros se vislumbró según los técnicos como el más serio reemplazante del DC-3.



ROLF LAHR, Subsecretario de Relaciones Exteriores de Alemania Occidental, quien inició esta madrugada una visita de cinco días al país.

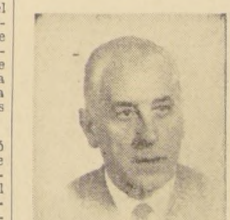

Con gran satisfacción se ha recibido la noticia de que el Gobierno español ha concedido a Gran Cruz de Isabel la Católica, al Excelentísimo señor don Miguel María de Lojendio e Irujo, Embajador de España ante la Moneda. Con este motivo el distinguido diplomático hispano está recibiendo numerosas felicitaciones.

**AVISE EN LOS ECONOMICOS DE LA NACION**

Sintetis Original

ROBO A REGIDOR

Una radio a transistores le fue robada al regidor de la Municipalidad de Santiago, Luis Castro Bobadilla...

MUERTE DE MENOR

Cuando jugaba frente a su domicilio de calle Latorre N° 1080, en Talcahuano, cayó en el pavimento el menor José Guillermo Riquelme Medina...

129 DETENIDOS

Un total de ciento veintinueve sospechosos detuvo personal dependiente de la Prefectura de Investigaciones de Santiago...

OTRO ROBO

A Carabineros de Arica se presentó Ilza Lisboa do Nascimento, natural de Brasil, para dar cuenta que desde el interior de la pieza en que se alojaba...



Este es el trío de amigos que logró apoderarse de 50 millones de pesos en dinero efectivo, después de girar cheques falsos pertenecientes a la cuenta corriente del Notario Eliseo Peña...

NO ENCUESTRAN HUELLAS DE MENOR SECUESTRADA

Prácticamente todas las unidades policíacas del país, tienen el encargo de ubicar a la menor Nancy del Rosario Aguilera González...

Nadie se puede explicar el motivo que se tuvo en consideración para proceder de esta forma con una chiquitina, hija del presidente del Sindicato de la Fábrica CHATECO...

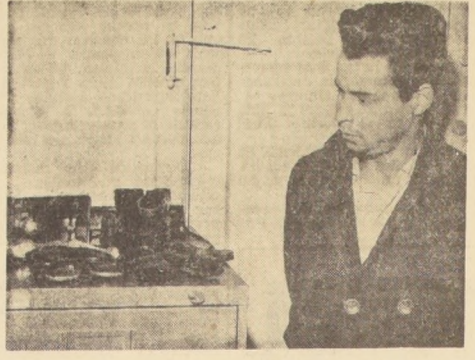

Andrés Ernesto Ojeda Barrera, de 26 años, se llama este lanza que abandonó el puerto de Valparaíso para operar en nuestra capital...

VIOLENTA MUERTE DE UN OBRERO

El pasajero de un camión que viajaba en la carrocería del vehículo, pereció instantáneamente al caer al pavimento, después de perder el equilibrio...

DETENIDO COMERCIANTE QUE EXPENDIA COCAINA

En un sorpresivo allanamiento, realizado en el restaurante "Universo", ubicado en calle 10 de Julio 198, personal de la Brigada Contra el Vicio...

LOS PROPIOS INTERESADOS CONSTRUIRAN SU ESCUELA

Un hecho curioso que rompió las rutinarias actividades del Ministerio de Educación ocurrió en la mañana de ayer, cuando después de viajar por espacio de tres horas en carretas...

HERMANOS PERECIERON AHOGADOS EN UN LAGO

Dos hermanos perecieron ahogados en el Lago Rupanco la noche del 27 del mes en curso, según informaciones llegadas recién a nuestra capital...

SIN PENA NI GLORIA CAYO LANZA PORTEÑO

Un hábil lanza que vino desde el vecino puerto de Valparaíso a incursionar en nuestra capital, cayó en las redes de los efectivos de esa unidad sorprendiendo a Andrés Ojeda Barrera...

Agradece atención de funcionaria de la Caja de EE. PP.

Hasta LA NACION llegó la emoción y la alegría de la señora Isma de Triviño, quien expresó su deseo de hacer públicos sus agradecimientos a la funcionaria Doris Triviño...

Prisiones ordenó investigar la muerte de reo en Valdivia

En relación con la muerte del reo Jorge Cobián Medina, acaecida en la madrugada del lunes pasado en la Cárcel Disciplinaria de Victoria, la Dirección General de Prisiones entregó la siguiente declaración...

AYER SE EFECTUO EL SORTEO DE BOLETAS

Con el gordo de \$ 20.000 resultó favorecida la Boleta número 3907-A emitida el 25 de junio de 1966 por Calzados "Astor" de Santiago...

CHILE ES POTENCIA... (De la 1a. Pág.)

otra clase de medidas destinadas al abaratamiento de los costos del transporte terrestre y marítimo.

RESUMIENDO sus conclusiones, el Informe concluye: "No se pretende que el programa propuesto sea original, ya que sigue bastante de cerca las iniciativas y programas recientes de la Administración del Presidente Frei..."

EN COLISION PERECIO UN MOTONETISTA

En forma instantánea murió a las 13 horas de ayer el conductor de una motoneta, cuyo vehículo fue embestido por una camioneta...

AMENAZAS EN CONTRA DE DIRIGENTES DE POBLADORES PDC

Ultimamente se han estado produciendo amenazas en contra de dirigentes de Juntas de Vecinos y de dirigentes de pobladores del PDC...

PRODUCTORES AVICOLAS SE REUNIERON AYER

Los miembros de las Cooperativas Avícolas del país, realizaron una asamblea el día de ayer, en una de las salas de la Sociedad Nacional de Agricultura...

UN PROBLEMA ANGUSTIOSO

Los campesinos expresaron que su problema educacional era angustioso: "Los niños más grandes viajan casi 20 kilómetros para llegar a la escuela más cercana..."

BIBLIOTECA MUNICIPAL LEVARA NOMBRE DE EX DIRIGENTE GREMIAL

Por unanimidad la Corporación Municipal acordó denominar "Biblioteca Municipal Roberto Gundelach Salinas" a la que funciona en el Edificio Consistorial...

CONFERENCIA MUNDIAL

Durante la reunión con los periodistas, Hernán Santa Cruz cuenta de su participación en la Primera Conferencia Internacional de Reforma Agraria celebrada recientemente en Roma...

LEVANTARAN 6 MERCADOS EN BARRIOS DE SANTIAGO

El Departamento de Obras Municipales de Santiago, dio término a los planes para la construcción de seis Mercados de Barrios y un Mercado Mayorista de Flores...

CANCILLER AGRADECE ATENCION DEL SENADO

El Ministro de Relaciones Exteriores, Gabriel Valdés, hizo público su reconocimiento por la atención preferente con que el Senado despatchó el permiso constitucional solicitado por el Presidente Frei para viajar a Bogotá...

UNA REALIDAD

En los países escandinavos este objetivo se alcanzó en condiciones naturales y climáticas mucho menos favorables que las que existen en Chile...

AMENAZAS EN CONTRA DE DIRIGENTES DE POBLADORES PDC

Ultimamente se han estado produciendo amenazas en contra de dirigentes de Juntas de Vecinos y de dirigentes de pobladores del PDC...

CONFERENCIA MUNDIAL

Durante la reunión con los periodistas, Hernán Santa Cruz cuenta de su participación en la Primera Conferencia Internacional de Reforma Agraria celebrada recientemente en Roma...

PRODUCTORES AVICOLAS SE REUNIERON AYER

Los miembros de las Cooperativas Avícolas del país, realizaron una asamblea el día de ayer, en una de las salas de la Sociedad Nacional de Agricultura...

Al mismo tiempo, este programa aportaría de 300 a 400 millones de dólares anuales en divisas para pagar los bienes de capital necesarios para el desarrollo de Chile...

En una parte de su intervención, Santa Cruz dijo que fue un acuerdo unánime de los delegados a la conferencia que no puede prescindirse del desarrollo integral, social y económico de un país...

Un grupo de los más destacados médicos cardiólogos chilenos, se dirigió via Valparaíso a Argentina, especialmente invitados por la Fábrica de Instrumental Electrónico Hewlett Packard Interamericana...

El Canciller expresa textualmente: "El Ministro de Relaciones Exteriores se hace un deber en dejar constancia de su reconocimiento por la atención preferente con que el Senado despatchó el permiso constitucional..."

# GREMIOS - CONFLICTOS - TRABAJO - CAMPESINOS - SEGURIDAD SOCIAL

EN VALPARAISO:

## Un moderno edificio, fruto de sus propios esfuerzos, inauguran hoy los estibadores

ASISTIRA EL PRESIDENTE FREI

Con la asistencia del Jefe del Estado, Ministros, parlamentarios, autoridades de la provincia, dirigentes sindicales y otros invitados, al mediodía de hoy se inaugura en Valparaíso el moderno edificio del Sindicato de Estibadores.

Como se informó esta sede tiene un valor aproximado a los 500 millones de pesos, y es el fruto del esfuerzo de los integrantes de ese Sindicato, que desde hace cinco años a la fecha han venido trabajando con tesón, para lograr el objetivo que ahora es una hermosa realidad.

La sede del Sindicato de Estibadores porteños servirá también para dar cabida en sus dependencias a todos los organismos bases de la Confederación Marítima de Chile (COMACH).

Sus amplias instalaciones, debidamente alhajadas, permitirán tener una gran biblioteca, una sala para conferencias, otra para reuniones, instalación de servicios sociales, atención médica, dental, servicio jurídico y otras atenciones.

Una de las novedades importantes es la Sala de Radio, que permitirá en cualquier momento ponerse en contacto con las bases de los distintos puertos del litoral a través del país.

### SALAS AUDITORIOS

El edificio tiene dos auditorios, uno con 400 butacas y otro con 650. Las salas estarán destinadas a conferencias, charlas, foros y torneos gremiales. Se acondicionará también para sala de cine. En el tercer piso hay acomodaciones para un casino, que tendrá capacidad para 1.000 personas. Esto puede dar una idea de lo grande que son las dependencias de esta moderna sede.

### LA DIRECTIVA

La Directiva del Sindicato de Estibadores, que ha tenido la responsabilidad de esta enorme tarea, la preside Wenceslao Moreno, e integrada por Juan Montecinos, Secretario; Oscar Frías, Tesorero; Sergio Ferrer y Martín Bustos, directores.

### VISITAS

Las autoridades que han sido invitadas a la ceremonia de inauguración recorrerán las dependencias de la sede social de los marítimos, que tendrá el privilegio de ser una de las primeras en su tipo en los medios laborales del país.

### PARALIZACION Y PERDIDAS

Se informó, por otra parte, que la paralización de faenas de los estibadores durante hoy sábado y mañana domingo, para sumarse a los festejos de la inauguración de su sede, que contará con la asistencia del Presidente Frei,

significará una pérdida de 13 millones de dólares, ya que hay trece barcos en el puerto

y la paralización de cada uno cuesta un millón de dólares. Cabe señalar que hoy de-

ben arribar varios mercantes y hay otros a la gira, por falta de sitios. Además, hay

un cargamento de carne que debe ser desembarcado con urgencia.



Con diversos números artísticos prosiguió ayer desarrollándose el programa de actos que organiza la Asociación de Funcionarios de la Contraloría General de la República, se celebra hoy, desde el martes pasado, su vigésimo séptimo aniversario. Las representaciones artísticas tuvieron lugar en la Biblioteca del Servicio, ubicada en el segundo piso. EN EL GRABADO: Se aprecia una escena de la obra teatral "Mi Hermano Cristóbal", acto que estuvo a cargo del grupo "Alborada". Hoy habrá un almuerzo de camaradería, con el cual se pondrá término a las actividades celebratorias. Este último se llevará a efecto en los comedores principales del Estadio Nacional.

## Dirigentes de Soc. Sto. Tomás de Aquino solicitaron reanudación de faenas

Santiago Pereira expresó a la salida del despacho del Subsecretario que "la Sociedad encargada de los establecimientos educacionales se ha negado sistemáticamente a responder el petitorio presentado por el profesorado. En esas condiciones, los maestros pidieron la reanudación de faenas y la designación de un funcionario de Gobierno que oficie de interventor, como vía de solución al conflicto legal que se prolonga ya 22 días". Agregó el parlamentario que "el Subsecretario del Trabajo se comprometió a cursar el mencionado decreto y proceder al nombramiento solicitado". Más adelante, Pereira manifestó que "los patronos —en este caso la Sociedad Santo Tomás de Aquino— impugnaban el decreto, en atención a sus disposiciones, las cuales ordenan que el reajuste se pague en el momento de la reanudación de faenas, no podrá ser inferior al fallado por la Junta de Conciliación. Dicho tribunal especial se pronunció por un 20% de reajuste, cantidad estimada "subida" por la Sociedad en referencia".

## Solucionarán problemas de EE. de Sindicatura de Quiebra

La Asociación de Funcionarios de la Sindicatura de Quiebra acordó poner fin al hábito de brazos caídos que había iniciado en apoyo a la solución de sus problemas económicos y sociales, cuando fue logrado luego de positivos resultados obtenidos en las entrevistas con el Ministro de Hacienda y el Subsecretario de la misma para considerar una solución a sus demandas.

Reconocimiento de la Sindicatura General de Quiebras es organismo auxiliar de los Tribunales de Quiebra y asimilado a la Sala de dicho Poder Judicial. La solución económica acordada con igual tratamiento al Poder Judicial, que el personal de la Sindicatura General de Quiebras, consistentes en horas extraordinarias.

Estudio inmediato por el Ministerio de Justicia de un proyecto de arreglo definitivo de las deudas de la actual planta de la Sindicatura General de Quiebras, teniéndose como precedente los informes entregados a esa Secretaría por el Sr. Síndico General Sr. Alejandro Silva.

Aparte de otros acuerdos garantizó por el Subsecretario de Justicia, dada la naturaleza del problema, no habría solución de ninguna especie.

El monto de este subsidio es la diferencia que se paga al asegurado para completarle el 75% del promedio de los salarios ganados, en los últimos seis meses. El pago se efectúa hasta doce cuotas quincenales, vale decir, seis meses.

### CONSULTORIO Conozca sus derechos

**PREGUNTA:** Hace dos semanas dejé de prestar servicios en una industria de Santiago y desde esa fecha me encuentro cesante, sin haber conseguido otro empleo. Agradecería a la Sección "Conozca sus Derechos", me informara sobre el procedimiento que debo seguir para acogerme a los beneficios del subsidio por cesantía que conforme a la ley otorga el Servicio de Seguro Social, a sus asegurados.

**RESPUESTA:** Existen dos tipos de subsidios por cesantía otorgados por el SSS: el subsidio por cesantía total y el subsidio por cesantía parcial. Para obtener el primero, el postulante debe cumplir tres requisitos básicos:

- A) No ser obrero de empresa exenta de imponer al DFL 243 (Fondo de indemnización);
- B) Tener ciento cincuenta y seis semanas de imposiciones —continuas o no— la primera vez que hace uso del beneficio; y
- C) Si ha recibido anteriormente subsidio de cesantía total o parcial, tener ciento cuatro nuevas semanas de imposiciones (dos años) para solicitarlo nuevamente.

Asimismo, el SSS exige una documentación consistente en: A) Libreta de Seguro al día; B) Cédula de identidad; C) Certificado de inscripción electoral; D) Formulario N° 632; E) Inscribirse en la Oficina de Colocaciones de la Inspección del Trabajo; F) Cancelar un impuesto de E\$ 0,25.

El asegurado no tendrá derecho a cesantía total cuando hubiere perdido su trabajo permanente, entre otras causas, por falta de probidad, vicios de hecho, injurias; por un perjuicio material causado intencionalmente, en las máquinas o útiles de trabajo con el cual desempeña sus labores; por actos, omisiones e imprudencias temerarias que afecten a la seguridad del establecimiento; por faltas graves a las obligaciones que impone el Contrato; por no concurrir el obrero —al trabajo— sin causa justificada, por dos días seguidos; dos lunes consecutivos en el mes; o, un total de tres en el mismo período; y por abandono del trabajo.

El monto de cesantía total que paga el SSS está en relación con el 75% del promedio de salarios y subsidios recibidos por el asegurado cesante en los últimos seis meses calendario anteriores, y se pagan por un período máximo de seis meses.

En lo referente al subsidio de cesantía parcial, éste se paga cuando por disminución de faenas se ha reducido el salario del asegurado apatronado en un 50% o más. Ello permite completarle el 75% del salario medio en los últimos seis meses.

Para obtener el beneficio de cesantía parcial se requiere: A) No ser obrero de Empresa exenta de imponer al DFL 243; B) Tener ciento cincuenta y seis semanas de imposiciones, la primera vez que se hace uso del beneficio; C) Si ha recibido —anteriormente— subsidio de cesantía total o parcial, tener ciento cuatro nuevas semanas de imposiciones. En cuanto a la documentación requerida, el asegurado debe presentar su libreta de seguro, y aviso certificado de disminución de faenas, que indique el salario anterior y el que quedó ganando al momento de la disminución de faenas.

El monto de este subsidio es la diferencia que se paga al asegurado para completarle el 75% del promedio de los salarios ganados, en los últimos seis meses. El pago se efectúa hasta doce cuotas quincenales, vale decir, seis meses.

## VIDA laboral

### SOLUCIONADOS CUATRO CONFLICTOS

Cuatro conflictos ilegales que se encontraban afectando a un total de 14 empleados y dos obreros, quedaron solucionados ayer, según se informó en fuentes del Ministerio del Trabajo. Los conflictos resueltos corresponden a los fondos La Fortuna, de Lontue, con 14 trabajadores; nacencia villa Añue, de Melipilla, con 84; Santa Amalia, de Casablanca, Talca, con 30 obreros y Empresa Constructora GIDI, con 14 empleados y 12 obreros.

### CONVERSACIONES EN CONFLICTO MINERO

Nuevas gestiones orientadas a buscar una solución al conflicto legal que amenaza con paralizar los minerales de cobre de Potrerillos, El Salvador y Barquitos, se celebraron un día de ayer, entre representantes de la Antea Copper y los Sindicatos. En esta oportunidad, según se informó, la compañía propuso una nueva fórmula para el personal de empujados basada en una escala de 17 tipos de remuneraciones, para los cuales ofreció reajustes también fluctuantes entre un 19,43% y un 20,2%. Para los obreros, por su parte, la empresa ofrece mantener la actual escala y propone reajustes escalonados desde un 18,27% hasta un 29,42%. Como se informó, los 2.500 trabajadores que laboran en los minerales de la Antea tiene ya aprobada la huelga.

### CONCENTRACION DE GREMIO DE ELECTRICISTAS

Una concentración masiva celebrará el próximo martes el gremio de electricistas de Santiago, para conocer los informes que presentarán sus dirigentes respecto de la marcha de las gestiones que se realizan en la Junta de Conciliación, en lo referente al pleugo presentado por esos trabajadores. El acto tendrá lugar en la sede del sindicato gremial, ubicado en calle Rosas N° 1654.

### POSTULANTES A PREMIO DE ESTIMULO AL TRABAJO DE CORFO

Las autoridades zonales de Gobierno y CORFO iniciaron en Antofagasta las actividades preliminares a la selección de los trabajadores nortinos que postularán a los premios departamentales, provinciales y nacionales de estímulo al trabajo que todos los años otorga la Corporación de Fomento. Para el efecto, tendrán lugar, primero, las selecciones iniciales, que estarán a cargo de las mismas empresas, para luego proceder a las selecciones departamentales, provinciales y nacionales.



EN EL GRABADO, un aspecto de la reunión de los dueños de carnicerías de Iquique, en la que se inauguró oficialmente la primera Central de Compras de la provincia de Tarapacá.

## CONCI EN LA PROVINCIA DE TARAPACA

El Comando Nacional Contra la Inflación inauguró oficialmente la primera Central de Compras de Dueños de Carnicerías de la provincia de Tarapacá

En la sede del Sindicato de Dueños de Carnicerías de Iquique se formó con el asesoramiento del Jefe Nacional del Departamento de Carnes y Sustitutos del Comando Nacional Contra la Inflación, Javier Cuadros Aviñe, la primera Central de Compras del Norte Grande.

La nueva Central de Compras de Iquique, que agrupa a sesenta dueños de carnicerías, vale decir el 80% del total de esa capital, recibió la primera entrega de ganado de cordero directamente de la Empresa de Comercio Agrícola, lo que significará un ahorro de labores adelantado para el consumidor un abaratamiento de E\$ 0,50 por kilo.

Existe otra propuesta de la ECA por la cual se compromete a distribuir en forma preferencial a los socios de la nueva Central de Compras de Dueños de Carnicerías, los 700 novillos que entran de Salta a Antofagasta y, en general, de entregar el abastecimiento de carne en pie, entrada y sustitutos en forma normal y adelantada a las necesidades de la cooperativa recién formada.

El directorio de esta Central quedó integrado de la siguiente manera: Presidente, José Beltrán; secretario, Carlos Ferreira; tesorero, Mario March; y como directores, Pablo Lancelotti y Carlos Pío Ochoa.

Para la formación de esta Central de Compras se contó con la valiosa colaboración del intendente de la provincia, señor Luis Jaspard de Fonseca.

### RESPONSABILIDADES CONCRETAS

El Jefe Nacional del Departamento de Carnes y Sustitutos de CONCI expresó a la prensa de Iquique la siguiente declaración: "El elemento decisivo para derrotar al temible inflacionismo nacional que es la inflación será la promoción de todos los sectores vivos de la comunidad, productores, comerciantes y consumidores, a integrarse en forma activa a nuestra campaña, ya sea por medio de los comandos de consumidores, centrales de compras o en las cooperativas de productores". Y agregó: "De esta manera, CONCI asegura que logrando una mayor actividad en la comercialización desplazaremos definitivamente al erroroso e inflacionario sistema actual, donde se entrega el beneficio del que podría gozar el consumidor, a intermediarios inútiles".

Y terminó diciendo: "Este esfuerzo excepcional, que ya es en parte realizable desde el momento en que inauguramos oficialmente nuestra primera Central de Compras de Dueños



EN EL GRABADO, Carlos Pío Ochoa, uno de los directores de la nueva Central de Compras de Dueños de Carnicerías de Iquique, en el momento en que recibe el primer cordero de la entrega que hizo la ECA.

de Carnicerías de esta histórica provincia nortina, ha sido efectivo gracias al gran interés demostrado por las Juntas de Vecinos de Iquique,

afectadas por la especulación y la escasez, y el señalado por el propio Sindicato de Carniceros. Dijo esto porque nuestro Comando Nacional no dis-

pone de los medios económicos para extender su acción a muchas provincias del país que reclaman insistentemente nuestra asesoría".

### EXPERTO DE ESTUDIOS DE MERCADO

Manuel Alberto Vega, una amplia trayectoria profesional en investigación de mercado, acaba de ser designado jefe de la Sección de Estudios de Mercado de la Agencia de Planificación de la Universidad de Chile. Su experiencia incluye la realización de estudios estadísticos y de psicología social, la dirección de la cátedra de Estudios de Mercados en la Universidad de Chile, y la asesoría a la Universidad Argentina de Buenos Aires.

# SU ALMANAQUE COMERCIAL

## ALMACENES

**ALMACENES RODILES S. R. L.** — Casaca, overoles, alaca Confecciones en general, Alameda 2945. Teléfono 5111. GC. 13/VIII/66

**ALMACENES EL TIGRE** — Confecciones finas, sastrería, camisetas. Alameda 2880. GC. 30/IX/66

## ARMERIAS

**CASA ITALIANA** — REPARACIONES armas de fuego. La casa del Anafé Primus. Lámparas Petroman Coleman, Sun Flame, Repuestos en general. Arturo Prat 141 — 382233. GC. 2/IX/66

## ANTENAS T. V.

**"ONATE"** — FRECUENCIA MODULADA. Instalaciones; precios fábrica. Providencia 1622, local 119. Teléfono 5111. GC. 13/VIII/66

**"TRANSFORMACIONES GAMMA"** — reguladores "collage". Todo tipo. San Pablo 1666 — 68386. GC. 34/IX/66

## ARTESANIA

**"ARTICULOS DE BRONCE"** — Esmalto Regalos finos, decorativos. Fábrica; Alfonso Ovalle 713. GC. 30/X/66

## ART. METALICOS

**"MANUFACTURAS NOJLI"** — Romanas — Cortinas metálicas. Cerrajería. Arturo Prat 1464 — 61998. GC. 30/X/66

**"CASA BOVE"** — BRONCE. Mañillas, lámparas, reparaciones, placas, plata, bronce, plateados. San Francisco 361 — 383363. GC. 30/X/66

## AUTOMOVILES

**"LORD COCHRANE 194"** — Contado de compra de automóviles, camionetas buen estado. Consignaciones, permisos. GC. 18/IX/66

**"ADOLFO SANJEVICH"** — Compraventa, consignaciones. Desde \$40. Arturo Prat 776 — 383454. GC. 2/IX/66

**"AUTOS STOP"** — CONSIGNACIONES. Autos, camionetas, camionetas. Negocios rápidos. San Francisco 347. GC. 24/XI/66

**"REAL AUTOS"** — COMPRA-VENTA, consignaciones, financiamiento. Anticipo dinero. San Isidro 600 — 382200. GC. 24/XI/66

**"CONSIGNACIONES"** — ADELANTAMOS dinero. Compras contado, permisos, cualquier operación. Financiamientos, 10 de Julio 374 — 38712. GC. 12/VI/66

## BALATAS

**IMPORTADORA "SANTIAGO"** — PREZOS, embragues. Autos, camionetas, tractores, maquinarias, industrias. Avenida B. O'Higgins 1395. GC. 13/VIII/66

## BICICLETAS

**"CICLISTAS"** — BICICLETAS Y REPUESTOS. Casa Mena. Arturo Prat 1803, esquina Ruble. GC. 31/VI/66

**"EGASA"** — TALLER CICLISTA. Pinturas, cromados, repuestos, reparaciones. Avenida Ossa 148. GC. 6/VI/66

**CYCLES ALAMEDA** — BICICLETAS Ital-Sport, todos los tamaños y modelos. Triciclos reparto. Repuestos, accesorios. Alameda 2781, Santiago. GC. 6/IX/66

## JAMISERIAS

**"FABAL"** — INAUGURA VENTA de detalles a comerciantes. Precios especiales. Loreto 341. GC. 25/IX/66

## CASAS DE REMATES

**EN SUS TRES GRANDES LOCALIDADES** — autos, camionetas, camionetas, motos, motocicletas, maquinarias; industria agrícola. Muebles menajes. Consignaciones, anticipos. Informes Arturo Prat 54, fono 3823. O'Higgins 248, fono 3824. O'Higgins 248, fono 3824. GC. 30/IX/66

**"CECILIA ROMERO"** — GC. 10/X/66. Avenida Matía 777 — 392660. Remates, consignaciones. Venta privada, living, comedores, dormitorios. Muebles sueltos. Acepto operaciones Banco del Estado. GC. 12/VI/66

**CASA VICTOR ARAYA** — REMATES. Ventas privadas. Consignaciones. Teléfonos. Compañía 1520. GC. 8-I-67

## CASACAS DE CUERO

**"PINTAMOS CAMBIAMOS CIERTOS"** — Pupos, torcos, cuellos, etc. Mastrería "SAINT GEORGE". Alameda 2620, frente calle Libertad. GC. 30/IX/66

## COCINAS

**"BONICAS"** — TRANSFORMACIONES. Cocinas gas licuado, estufas. Arturo Prat 1085, San Pablo 1444. GC. IX/66

## COLCHONERIAS

**"EL FERRO TRIL"** — FABRICA colchones, ropas de cama, ventosas mayor y menor. Melgares 66. GC. 30/X/66

**ALMACENES ALAMEDA** — VENTAS por mayor y menor. Hernando Hermanos Limitada, Alameda 2346, teléfono 91738. GC. 22/VIII/66

**"LA FAMILIA"** — CATERES. Colchones, ropa de cama, coches, sillas para niños. Precios fábrica. Alameda 2698. GC. 22/VIII/66

## CONFECCIONES

**"CASA DINOTEX"** — PANTALONES, faldas, calcetines, corbatas. Ropa interior para hombres. Medias, variedad de marcas. Uniformes, abrigos y pantalón colegio. Tenderini 20, Santiago. GC. 27/V/66

**ESCANILLA 166** — 874454, RECIBO bechura tejidos máquina. Costura overlock. Bordados. GC. 27/V/66

**"COMERCIO SANTOS"** — Ventas por Mayor. Camiseta, enaguas, soquetes, perfumes, etc. PATRONATO 280. GC. 27/V/66

**"EFEL"** — FABRICA CONFECCIONES. Venta mayor y menor. Irarrázaval 2038. GC. 31/IX/66

## CONFITERIAS

**CONFITES "DON RAUL"** — Precios para comerciantes. Tres direcciones para su mejor atención. San Alfonso 43 y Esmeralda 45. Estación Central; Andrés Bello 658, costado Vega Central. GC. 30/X/66

**"COLO COLO"** — FABRICA CONFITES, dulces. Precios especiales para comerciantes. Especiales Pan de Pascua. Reparto a domicilio. Esmeralda 9 — 84387. GC. 31/IX/66

## CROMADOS Y NIQUELADOS

**ESPECIALIDAD PARACHOQUES**, implementos molinetas, bronceados, sobriados, plateados, vajillas. Brasil 784. GC. 8/IX/66

## CLINICA DE JUGUERAS

**ENCERADORAS, BATIDORAS, LAVADORAS**, estufas, cocinas, bases, repuestos. Eyzaguirre 1018 — 711327. GC. 27/V/66

## CUADROS Y MARCOS

**"RING"** — IRARRAZAVAL 3837. El taller del marco elegante. Cuadros, marcos. GC. 10/IX/66

**"SUTER Y VARAS"** — PINTURAS, marcos, acuarelas, reproducciones. Marcos, Providencia 2309. GC. 13/VIII/66

## CARPINTERIA

**"ELIZONDO GOMEZ"** — COMPANIA 1853, especialidad muebles cocina, closets, Reparaciones generales. GC. 31/IX/66

## CRISTALERIA

**CRISTALERIA EN GENERAL**. Menaje — Plásticos — Regalos. Montañas. Atención diurna y nocturna. General Mackenna 30. GC. 30/XII/66

## DEPORTES

**"MISAEAL ESCUTI"** — AL SERVICIO de los deportistas. Bandera 767, fono 91719. GC. 30/X/66

**"DEPORTES SANJUEZA"** — FABRICA artículos deportivos. Cuenta con 30 canchales al servicio de los deportistas. Solicite su cancha en Esperanza 8, teléfono 93166. GC. 28/XI/66

## EMBRAGUES

**"BRASIL"** — RECONDICIONAMIENTO toda clase prensas, balatas, embrague. Brasil 794 — 80041. GC. 22/VIII/66

## ELECTRICIDAD

**"GALDAMES"** — CHACABUCO 9 (Estación Central) artículos eléctricos. Reparaciones planchas, garrafas. GC. 24/XI/66

**"CASA AMERICA"** — ELECTRICIDAD, reparaciones. Ventas artículos. Pedro de Valdivia 3403. GC. 30/XI/66

**"MEZA HERMANOS"** — REPARACIONES eléctricas. Hogar, industria, comercio. Providencia 1622 — 254871. GC. 13/VIII/66

**"TRANSFORMADORES GAMMA"** — Regulador voltaje. Todo tipo. San Pablo 1566 — 68386. GC. 24/XI/66

## CARPAS

**"BUSTOS"** — LA FABRICA MANEJO de Chile. Ofrece: Carpas para camiones y otros camiones. Lomas impermeables. Rosas 2010, teléfono 83977. GC. 18/X/66

**"LAUTARO"** — TELONES PARA TERAZA con armazón de cañería. Carpas para camiones. Nataniel 2001. GC. 31/XI/66

**"EL REY DE LAS CARPAS"** — M. R., Carlos García. Carpas para camiones, campaña, playas, toldos, jeeps, camionetas, armada cañería. Lomas impermeabilizadas. Hechurra, computadoras. Arturo Prat 1892, teléfono 55929. GC. 6/IX/66

## ENCENDEDORES

**REPARACIONES ENCENDEDORES ELECTRICOS** corriente gas licuado. Santa Rosa 92 — 392096. GC. 28/XII/66

**ENCENDIDO DELCO REMY**, en FERNOC Ltda. Amunátegui 18, fono 712528. GC. 10-I-67

## EMPANADAS

**"EMPAJADAS ROYSAR"** — SUS empanadas. Fábrica: Antonio Varas 248; fono 281599. Covarrubias 40, fono 497205. La Condes 6740, fono 482286. En Villa del Mar: Edificio Montecarlo, Avenida San Martín 1200. GC. 12/VI/66

## ENCERADORA

**REPUESTOS, REPARACIONES**, domicilio, aspiradores, lavadoras, juguetes. San Martín 295 — 62956. GC. 10-I-67

## COLCHONES

**FALOMOS INOS, SOMIERES, COLCHONES**, artículos de terraza y plásticos. Instalaciones toldos cortinas. Alameda 173, teléfono 31721. GC. 19/IX/66

**"SAN PEDRO"** — FABRICA DE COLCHONES. Ropa de cama, ventosas por mayor y menor. Melgares 79, teléfono 95022. GC. 30/X/66

**"HIDALGO"** — FABRICA DE COLCHONES. Marquises cromadas, ropa de cama. Ventas por mayor y menor. San Alfonso 54 — 85183. GC. 30/X/66

**COLCHONES LANA ALGODON**, camiones finos, únicamente en la fábrica 21 Sur, Santiago 1832. GC. 24/XI/66

## ROPA INTERIOR

**"OSO"** — POLERAS, ROPA INTERIOR. Damas, caballeros, niños. Venta al detalle. Loreto 352. GC. 21/IX/66

**"TEXTIL LIBERTAD"** — ANTIGUA Fábrica Ropa interior. Ventas por kilos. Rosas 1397. GC. 30/X/66

**DEPOSITO DE FABRICA TEJIDOS** de punto. Surtido permanente. Productos Urta, Cupido, Victoria. Irarrázaval N° 2764. GC. 27/V/66

## FAJAS

**"FAJAS-SOSTENES"** BATAS, Manifaldas. Especialidad sobre medida. Arturo Prat 165. GC. 27/V/66

## FARMACIAS

**"ALHAMBRA"** — PRESTIGIADA DES de 1921. Enrique Vivanco Edding. Químico-Farmacéutico. Lira—Diez de Julio, fono 24938. GC. 15-IX-66

## RAMONA



## FERRETERIAS

**"VEGA NORIEGA"** — IMPORTADORAS. Proprietario: Cerrajería Deva. Puentes 701. Estacionamiento gratis en Rosas 948. GC. 31/VI/66

**"OHIGGINES"** — VILLAS HERMANOS Limitada. Herramientas, mecánicas, quincallería, materiales construcción. Artículos eléctricos, menajes. Avda. B. O'Higgins 2102. GC. 22/VIII/66

## FOTOGRAFIAS

**"VERGARA"** — ESPECIALIDAD Albuca de matrimonios. Providencia 1622, local 14 — 286577. GC. 13/VIII/66

**RÁPIDOS INDUSTRIALES** — REPRODUCCIONES. Revelados. Copias, Amplificaciones. San Pablo 1483. GC. 30-XII-66

## FUNERARIAS

**"SANTA CECILIA"** — BRASIL 896, teléfono 88289. Atención aseguradora. Con su cuota, servicio con urgencia. Atención diurna y nocturna. GC. 30/X/66

**"LA SANTIAGO"** — ATENCION FPN. Monjas Social, Independencia 1044, teléfono 371430. GC. 14/VI/66

**"MUNDUS"** — ATENCION PERMANENTE. Irarrázaval 1796, teléfono 494084. GC. 14/VI/66

**"LA HUMANITARIA"** — ATENCION permanente. Seriedad. San Diego 1897. Fono 82452. GC. 12/VI/66

**"SAN JOSE"** — ESPECIALIDAD Servicio para niños. Atención diurna, nocturna. Santa Rosa 1176. GC. 12/VI/66

## FILATELIA

**COMPRO SELLOS, COLECCIONES Y cartas antiguas**, Huérfanos 1373, local 19. GC. 10-I-67

## GRABADOS METAL Y GOMA

**"TIMBERES GOMA"** — Em 8 horas. Grabados calados. ANDRÉS GABETTO. Alameda 728. Locales 90-91. Teléfono 3184. GC. 30/IX/66

**TIMBERES GOMA "BOLTON"** — SODIPOL fabricantes. Atendemos provincias. Teléfono 52800. Casilla 7100. Nataniel 2129, altos. Depto. 2144. GC. 28/XII/66

**"ANTIGUA CASA SANTIBANEZ"** — Guitarras finas. Troncos, Arpas. Condor 791. Fono 392330. GC. 28-XII-66

**FABRICA OFRICE GUITARRAS FINAS**, desde \$ 190. Reparaciones, Arturo Prat 910. GC. 10-I-67

## GARAJES

**"SERVICIO SKODA"** — TECNICOS especializados. Reparaciones, repuestos. Trabajos garantizados. Emilio Valste 784. GC. 12/VI/66

## HILANDERIAS

**CADENA NACIONAL DE ECONOMIA Textil Chiuqui** con su sistema Revolucionario de Ventas. Ofertas especiales. Poleras hilo, 1-2 años, 2.500 —; Poleras hilo, 8-7 años, 3.500 —; Chalecos hilo, 23.000 —; Chalecos para gunguis, gran calidad, cada una, 7.500 —; Descuentos del 10 al 90 instituciones y Centros de Madres. En su extensa red de locales: Providencia 2353; 843 Antonio 726 (local 7); Diagonal Cervantes 875; Los Tres Antónios 77; Irarrázaval 2490 (esq. Pedro de Valdivia). GC. 11/VIII/66

## IMPRENTAS

**"YES"** — IMPRESOS EN GENERAL. timbres, bautismos, diploma, Arturo Prat 1698 — 83988. GC. 28/IX/66

## JARDIN DE FLORES

**"MARIO OSORIO"** — ARREGLOS florales. Iglesias, canastillos, bouquets, coronas. Irarrázaval 2314. Teléfono 92271. GC. 31/VI/66

## JUGUETERIAS

**"EL AGUILA"** — MAYORISTAS EN Juguetes, menajes. Meigs 40, teléfono 92271. GC. 51/67

**"JUGUETES GAYMER"** — VICUNA MacKenzie 585, teléfono 393524. Ventas Mayor y Menor. Dr. Gaymer e Hijos. GC. 22/VIII/66

## Depósito de Lanas

**"EL ROSAL"** — SAN DIEGO 1188. Surtido completo en lanas. Depósito Edilicio. GC. 23/IX/66

## LETRETIOS

**"RUBEN"** — STAND. SILK-SCREEN. Dibujos, afiches, San Francisco 711 — Teléfono 31551. GC. 21-XII-66

**"ARTELO PUBLICIDAD"** — SILK-SCREEN, placas, afiches. Plaza España 88 — 273210. GC. 10/VI/66

**"FERLY"** — LETRETIOS PINTADOS, cholguitas, generos, artículos. Silk-Screen, Manuel Rodríguez 787 — 68688. GC. 13-VIII-66

**"GALARAND"** — DIBUJANTE — SAN Martín 720. Letreos, afiches. Precios módicos. Facilidades. GC. 10/VI/66

## LIBRERIAS

**"PROFESOR MONMAR"** — HOROSCOPO. Envíe \$ 1,00 en estampillas. Fecha de nacimiento. Recibirá su horoscopo gratis. Arturo Prat 1619. Casilla 811, teléfono 54311. GC. 15/X/66

## LAVADORAS

**SERVICIO TECNICO HOOVER**, reparación, limpieza. Precios de fábrica. Pedro de Valdivia 3398. GC. 27/V/66

**SERVICIO HOOVER, AUTORIZADO**, Repuestos, estufas, hornos, refrigerador. Vicuña Mackenna 342. GC. 10-I-67

## LAVANDERIAS INDUSTRIAL

**"ANDES"** — TINTORERIA Y LAVANDERIA. Grajales 1887, esquina Vergara. Fecha de nacimiento. Recibirá su lavado rápido. Atención internado restaurant, hoteles, etc. Especialidad ropa blanca de hombre y de mujer. Limpieza al seco y al vapor. Entrega rápida. Apuras en 48 horas, seriedad. Rapidez, Economía. ¡No olvide ANDES su Tintorería!, en Grajales 1887, esquina Vergara. Presentando este aviso obtendrá un 15 por ciento de descuento. GC. 18-XI-67

**"RIVET"** — ROSAS 2122, teléfono 65082. Especialidad en lavadoras y Hornos, Restaurantes, Hospitales, Receptores. Entrega en 24 horas. GC. 18-XII-66

## MAQUINARIAS

**"ORNAVEN"** — REFRIGERACION, Balanzas, bombas, aciliteras, reparamos. San Francisco 50, fono 383119. GC. 2-XI-66

**ESTABLECIMIENTO TECNICO, MAQUINAS coser, escribir, reparaciones**. San Pablo 1776 — 66644. GC. 7-XI-66

**COMPRO-VENTO MAQUINAS ESCRIBIR**, sumar, calcular. Catedral 1396, teléfono 711640. GC. 28-XII-66

## MALETERIAS

**"MALETERIA BRASIL"** — ESTUCHES, Guitarras, maletas, bolsos. Fabricantes. Condor 1060 — 81605. GC. 15-XI-66

**MALETERIA BANDERA**, GRAN SURTIDO de portafolios, bolsos para deportistas, artículos para deportes. Bandera 735. GC. 6-IX-66

**REPARADORA DE MALETAS Y CARTERAS** "Dyvia". Compuhats, tendidos. Cambios de cierre clar. Fundas para maletas. Transformaciones de carteras de coccodrilo. Alameda 980, local 41. GC. 24-XI-66

**MALETERIA SANTA LUCIA LTDA.** — Alameda 299, teléfono 30956. Maletas, carteras, bolsos, billeteras, cinturones, guantes, bolseras, portafolios, documentos, paraguas, lentes. GC. 30-XII-66

## MAQUINAS DE ESCRIBIR

**HUGO PALMERO C.** — MAQUINAS escribir, sumer, Reparaciones, compra-venta, San Martín 91, teléfono 66969. A-27-XII-66

## MENAJE

**REFRIGERADORES, COCINAS** California. Muebles cocina, lavadoras. Madama. Arturo Prat 754. GC. 30-XI-66

**"CASA HIDALGO"** — ARTIFICIOS PARA el hogar, Fensa, Sintelens, Hoover. Radios Philips. Anuncios facilidades de pago. Alameda 1992. (Mencionando este aviso obtendrá un descuento). GC. 4-X-66

**"HIDALGO"** — CRISTALERIAS, LOZA, enlucados. Artículos regalo, cocinas, San Alfonso 42. GC. 21-XII-66

**"LA REGALONA"** — LOZA, CRISTALERIA, aluminio fantuzzi. Cuchillería, ollas. Artículos para regalos. Alameda 2907. GC. 13-VIII-66

## FCA. DE MOLDES

**MANCINI** — SAN PABLO 1530 — 69872. Molde para pastelería en general. GC. 10-X-66

## MUEBLERIAS

**"EL CIRCULO"** — ARTURO PRAT 571. Muebles de calidad. Precios bajos. Cercados facilidades. GC. 24-XI-66

**"VALMOR"** — DEPOSITO FABRICA. Dormitorios, comedores, living. Precios al completo. Arturo Prat 480. GC. 30-XI-66

**"FABRICA UNIVERSAL"** — SAN PABLO 2852. Ofertas para comerciantes. Todo tipo. E. L. Sillas, veladores, mesas, etc. GC. 31-V-66

**"HONG KONG"** — MUEBLES FINOS de caña. Modelos exclusivos. Todo tipo. E. L. Sillas, veladores, mesas, etc. GC. 31-V-66

**"BRICEÑO"** — ESPECIALIDAD ENCHAPADOS. Comedores, dormitorios, living. Créditos. Lord Cochran 1134-22132. GC. 13-VIII-66

**"FABRICA MUEBLES MINOND"**



# Intervenidas Universidades argentinas

A. G. 29.— El Gobierno revocó los bienes de los partidos políticos, que fueron disueltos hace un mes a poco de asumir sus funciones presidenciales. Ambas resoluciones del Gobierno fueron anunciadas sorpresivamente momentos antes de realizarse la segunda reunión que el Presidente Onganía mantuvo con los miembros de su anterior gabinete ministerial.

**PLAZO PERENTORIO**  
La ley de intervención a las universidades dice que los rectores de esas casas de estudios tienen un plazo de 48 horas para notificar al Gobierno que continúan al frente de las mismas, hasta tanto se establezcan las nuevas formas del gobierno universitario. Los que no lo hagan, advierte, serán reemplazados de inmediato por interventores designados por el Ministerio de Educación.

**CARTERA DE EDUCACION**  
La Cartera de Educación, que se supo no será el presidente del Ministerio de Interior cuando se realice la reestructuración ministerial que está proyectando el Gobierno, aún no ha sido cubierta por Onganía. Los rectores universitarios que sigan en sus cargos sólo tendrán funciones administrativas.

**INTERVENCIÓN EN UNIVERSIDADES**  
La intervención proporcionalmente afectará el 15 por ciento de los fundamentos que tuvo el Poder Ejecutivo para intervenir las universidades, aunque, según

antecedentes de círculos castrenses, se supone que la medida fue determinada por la fuerte infiltración comunista en esos centros de estudio. El Consejo Interuniversitario argentino había lanzado la primera y más categórica voz contra el derrocamiento del Gobierno de Arturo U. Illia y la toma del poder por parte de los militares, hace un mes.

**ALVARO ALSOGARAY**  
BUENOS AIRES, 29 (Inter Press Service).— Por Fernando Mas... Los poderosos sindicatos obreros argentinos, que hasta hoy respaldaban al Presidente Juan Carlos Onganía, desencadenaron en las últimas horas una ofensiva a fondo contra Alvaro Alsogaray, tres veces Ministro de Economía en otros tantos Gobiernos y partidario de una política de libre empresa.

Alsogaray, a quien el Presidente Onganía encomendó la misión de ir a Washington como Embajador Plenipotenciario, se encuentra en estos momentos en Estados Unidos, donde intenta convencer a los medios financieros de que sus inversiones estarán garantizadas con el nuevo régimen argentino. Uno de los que más lo respaldó, desde su llegada a Nueva York, es el ex Embajador norteamericano en la

Argentina, Spruille Braden, cuya figura fue el centro de la campaña electoral en este país en 1946, cuando los peronistas tomaron el poder con el slogan "Bradén a Perón". Tanto las declaraciones de Alsogaray como los elogios de Braden han irritado a todos los sectores del gremialismo argentino, cuyos dirigentes siguen esperando que el Gobierno se incline por una política popular y no lleve adelante los planes de Alsogaray y un grupo de generales habidos con el golpe del 28 de junio pasado.

## UNION SINDICAL

BUENOS AIRES, 29 (Inter Press Service).— En el transcurso de esta semana se fue consolidando la gestión de los sindicatos independientes para promover la unidad en el seno de la Confederación General de Trabajadores (CGT). Dadas las actuales circunstancias, por primera vez los observadores comenzaban a creer seriamente en la viabilidad de ese propósito y los hechos tienden, aparentemente, a confirmar esa presunción. Es notorio, sin embargo, que el camino a recorrer es escasamente despejado y que los dirigentes obreros deberán esperar muchas dificultades, ya que están en juego intereses políticos, sindicales e incluso personales.



SINGULARES OPERACIONES DE UN CIRUJANO SOVIETICO.— Iván Nikolaiev, cirujano en el Dispensario Antituberculoso Regional de Gorki, ha realizado con éxito varias operaciones de la columna vertebral atacada por la tuberculosis con arreglo a un método desarrollado por él mismo. Procurando la supresión absoluta del foco de la enfermedad, llega a la columna vertebral a través de la caja torácica y en lugar de las vertebrales atacadas pone trasplantes óseos, los cuales constituyen un bloque óseo monolítico e impiden la deformación de la columna vertebral y la aparición de joroba. En la foto: Iván Nikolaiev realizando una de sus operaciones.— (APN.)

# Temieron atentado contra Wilson

WASHINGTON, 29 (ANSA).— La iniciación de las conversaciones entre el Primer Ministro británico Harold Wilson y el Presidente Lyndon Johnson, fueron precedidas por 15 minutos de angustia. En efecto, el Primer Ministro británico llegó con 15 minutos de retraso a la Casa Blanca, después de que algunas personas habían visto entrar a un hombre armado de fúsil, en un edificio que se encuentra frente a su residencia. Los Servicios de Seguridad ordenaron a Wilson, que no saliese e inspeccionaron palmo a palmo el edificio sin encontrar nada.

Al su llegada a los Estados Unidos, en la base aérea de Andrews, el Primer Ministro británico Harold Wilson, declaró que espera "mucho" de sus conversaciones. Las mismas "se referirán a diversos problemas. Pero —aclaró— hasta que las conversaciones no terminen, no puedo agregar nada más".

**INGLATERRA POLITICA**  
LONDRES, 29 (ANSA).— Según la Embajada estadounidense en Londres, Gran Bretaña estaba por convertirse en un segundo Suez, con ninguna influencia en la situación internacional. Así lo afirma el diario británico "Daily Express". Según el rotativo, la Embajada estadounidense ha preparado un extenso informe sobre la situación británica

que habría sido enviado al Presidente Lyndon Johnson para su conocimiento y la visita de Harold Wilson a Washington.

El informe señalaba que la devaluación de la libra esterlina ha sido solamente un pretexto para el deterioro de la moneda, pero que ello ocurrirá a más tardar el año próximo. LONDRES, 29 (ANSA).— La Embajada estadounidense en Londres dio a publicidad un comunicado donde se demuestran las afirmaciones publicadas hoy en el "Daily Express", referentes a un pretendido informe sobre la situación económica británica que habría sido preparado por el Presidente Lyndon Johnson.

# Castello Branco afronta oposición

RIO DE JANEIRO, 29 (UPI).— El Gobierno del Presidente Humberto Castello Branco, respaldado por los militares, afrontaba hoy la oposición política más amplia que se recuerda desde que tomó el poder hace 27 meses.

manifestó entre otras cosas: "Queremos reafirmar que el crimen y el terror no impedirán que celebremos los comicios de 1968 en las fechas fijadas y los hechos serán juzgados por nuestros adversarios políticos el máximo de garantías". Ampliando su referencia a la ola de atentados terroristas, y en especial al perpetrado en Recife contra el candidato oficialista a la sucesión presidencial, General Arturo Da Costa e Silva, agregó el Jefe de Estado: "Esa es una cobarde demostración de lo que son capaces los que se esconden en las sombras de la traición y el crimen para ocultar su propia debilidad. Tales procedimientos terroristas prueban hasta cuáles extremos llega el propósito de los que quieren impedir la normalización de la vida nacional". De más adelante finalizó su alocución: "Los opositores no deben temer al Gobierno que jamás usará los poderes conferidos por la revolución como un instrumento

de persecución contra los que luchan por el voto popular, pese a que muchos lo hacen valiéndose de la calumnia y de la injuria".

## CLAUSURA DE PERIODICO

RIO DE JANEIRO, 29 (Inter Press Service).— "Folha Da Semana", un periódico opositor que circulaba en esta ciudad y en el que colaboraban algunos de los más conocidos intelectuales brasileños, fue clausurado por el Gobierno del Mariscal Humberto Castello Branco, tras una acción del Servicio Secreto de la Marina, que sequestró los archivos fotográficos, los libros de contabilidad y la lista de suscriptores de la publicación. La medida, que ha provocado serias protestas en los medios políticos y periodísticos, complementa una reciente sanción dispuesta por el Director, Arturo José Poerner, cuyos derechos políticos fueron suspendidos por diez años, hace dos semanas.

El Gobierno está aplicando severas medidas contra la creciente oposición surgida en sectores tan distintos de la población brasileña como el de los estudiantes, los dignatarios de la Iglesia y la prensa. En las calles de Belo Horizonte se encuentran patrullados por 1.500 policías, para hacer cumplir la medida gubernamental que prohíbe la reunión de la Unión de Estudiantes del Estado de Minas Gerais, considerada legal por las autoridades.

El Presidente Castello Branco decretó la suspensión de actividades, por seis meses, de dicha Unión, en esa orden se determina que el Fiscal Federal dispondrá la disolución judicial de la organización durante el periodo de suspensión.

# LIBRO BLANCO BRITANICO EN RELACION A LIBRA ESTERLINA

LONDRES, 29 (UPI).— El Gobierno laborista dio a la publicidad hoy un Libro Blanco anunciando las reglas que regirán el congelamiento de precios y salarios, por un periodo de seis meses a fin de robustecer la libra esterlina y salvar la vitalizada economía de Gran Bretaña. El informe gubernamental sobre las medidas a adoptarse, cuyas cláusulas entrarán en vigor en un plazo de 28 días, se publica en ausencia del Primer Ministro Harold Wilson, quien actualmente se encuentra en Washington conferenciando con el Presidente de los Estados Unidos, Lyndon B. Johnson.

retroactivos a partir del 20 de julio, día en que Wilson pronunció en el Parlamento el programa destinado a economizar unos 500 millones de libras esterlinas, a fin de restaurar las finanzas de la nación.

La primera vez que se congelan los salarios en la historia británica y también la primera que en tiempos de paz se lleva a cabo una congelación similar, para los precios. Se incluye en el plan una paralización hasta fin de año en los aumentos de salarios y disminución en las horas de trabajo. En el Libro Blanco publicado al respecto se indica que la congelación cubrirá, además del haber básico, lo que se cobre por tiempo trabajado adicionalmente y en trabajos de fines de semana.

## JEFE POLITICO

RIO DE JANEIRO, 29 (ANSA).— El Presidente del Brasil, Mariscal Humberto de Alencar Castello Branco, se afilió ayer oficialmente a la "Alianza Renovadora Nacional" (ARENA), cuyos dirigentes lo eligieron para que presida la agrupación una vez que abandone la Primera Magistratura. La ARENA —creada como partido oficialista por el propio Castello Branco— acaba de resolver su transformación en partido permanente y se cree que el "Movimiento Democrático Brasileño" (MDB), creado como partido de oposición en una de las "actas constitucionales" del Gobierno revolucionario, seguirá pronto el mismo ejemplo.

## DISCURSO DE CASTELLO

Cumplido el acto de inscripción en los registros de la ARENA, Castello Branco improvisó un discurso, en el que

# Aplazarían Cita de Cancilleres

WASHINGTON, 29 (UPI).— La Comisión de la Organización de los Estados Americanos (OEA) preparatoria de la Tercera Conferencia Especial Interamericana de Cancilleres decidió hoy reunirse el miércoles para tratar la posibilidad de un aplazamiento de la misma.

cientemente golpe de Estado militar registrado en la Argentina.

## CAMPANA DIPLOMATICA

Mientras tanto, fuentes informadas dijeron que se está llevando a cabo una campaña para convencer a los países que aún no tienen relaciones diplomáticas con la Argentina, de que el hecho de que concurran a la conferencia de Buenos Aires no significa que reconozcan al nuevo Gobierno.

## OFRECIMIENTO URUGUAYO

WASHINGTON, 29 (UPI).— Uruguay ofreció hoy el bal-

neario de Punta del Este como posible sede para la conferencia de Jefes de Estado del hemisferio occidental.

Previamente se había informado que Chile había propuesto que la conferencia, cuya fecha y sede aún no han sido resueltas, se llevara a cabo en el balneario de Viña del Mar, cercano a Valparaíso. Esta semana, el Ministro de Relaciones Exteriores del Brasil, Juracy Magalhães, informó que simultáneamente a la propuesta chilena el Brasil había sugerido a Lima, la capital peruana, como escenario para esa reunión.

Se debe esto a la posibilidad de que el Gobierno argentino solicite el aplazamiento de la reunión por dos meses. En principio, la conferencia debe celebrarse en Buenos Aires el 29 de agosto.

Sin embargo, los funcionarios argentinos en Washington no han hecho ninguna declaración oficial sobre la política que piensa seguir su país. e inmediatamente no fue posible dar con ellos para que comentaran sobre el rumor circulante en la OEA en torno al posible pedido de aplazamiento.

# BANCO SUB AMERICANO

Se pone en conocimiento de los señores Accionistas, que desde el próximo lunes 1º de agosto estará a su disposición —en nuestras oficinas de Santiago, Valparaíso, Concepción, Quillota e Iquique— el Dividendo Oportivo N° 4, de Eº 0,013 neto por acción.

EL GERENTE GENERAL.

SANTIAGO, 30 de julio de 1966.

# Integración económica continental busca cita en Bogotá, dice Lleras

BOGOTA, 29 (UPI).— El Común Centroamericano, la cooperación de los Estados Unidos para facilitar el desarrollo económico y social del hemisferio, y la política de precios para los productos básicos en los grandes mercados internacionales.

BOGOTA, 29 (UPI).— El Común Centroamericano, la cooperación de los Estados Unidos para facilitar el desarrollo económico y social del hemisferio, y la política de precios para los productos básicos en los grandes mercados internacionales.

ha sido enfático en manifestar que sus gestiones, que desde un comienzo encontraron amplio y acogedor ambiente en Chile, Ecuador, Perú, Venezuela y Panamá, son cosa muy distinta a la supuesta conformación de bloque que "sej políticos".

En efecto, el futuro Mandatario de los colombianos se entrevistará entre sábado y domingo con los Ministros de Relaciones Exteriores de los países centroamericanos, en la isla de San Andrés, sobre el Mar Caribe, unas 300 millas al norte del puerto de Cartagena.

## TEMAS DE ENTREVISTA

Temas de esta entrevista, de carácter informal, serán la marcha de la Asociación Latinoamericana de Libre Comercio (ALALC), el Mercado

CONTINENTAL  
Con base en esa política, se busca, ante todo, obtener la integración económica del continente, modificar las estructuras de la ALALC para hacerla más operante y dinámica, y luchar conjuntamente por la elevación del nivel de vida de los pueblos americanos, así como también contribuir al éxito de la Alianza para el Progreso.

## CITA DE PRESIDENTES

En los últimos días, Lleras

Luego de manifestar que "los contactos que yo he hecho y las gestiones que de ellos han resultado, han sido el fruto espontáneo de la conjunción de voluntades de varios Presidentes latinoamericanos", y que "no tenemos vanas pretensiones de ser líderes continentales", el estadista manifestó que en San Andrés se buscará una mayor cooperación entre la ALALC y el Mercado Común Centroamericano, a la vez que se hablará sobre precios del café.

# Temen por la Vida del Asesino de Chicago

CHICAGO, 29 (UPI).— Richard Speck, presunto autor del "crimen del siglo", fue trasladado hoy en secreto a la Cárcel del Condado de Cook. Las autoridades explicaron a los periodistas que se trataba de evitar así toda posibilidad de que fuera asesinado tal como ocurrió con Lee Harvey Oswald, el asesino del Presidente John F. Kennedy.

El Alcalde de la Cárcel de Cook, Jack Johnson, reveló que el preso, acusado por el asesinato de ocho enfermeras, fue trasladado de la Cárcel de la ciudad cuando los periodistas se encontraban reunidos fuera de la prisión para una conferencia de prensa.

Sin citar a Oswald, el Director de la Enfermería dijo: "Lo ocurrido cuando era trasladado un preso de máxima seguridad en Dallas, fue lamentable. Pedimos a los medios de información que se abstengan voluntariamente de formular posteriores preguntas".

cuando trató de suicidarse. El acusado comparecerá ante la Justicia el próximo lunes. Johnson informó también que el traslado se hizo sin previo aviso y que ahora se considera a Speck como un preso de máxima seguridad. Norcross pidió a los periodistas que no se esforzaran en averiguar cuando se haría el traslado de Speck. Su exhortación se produjo precisamente cuando se lo conducía en un vehículo celular.

"El orgullo de Chicago y de la prensa está en juego", dijo Norcross a los reporteros, dando a entender claramente que las autoridades de Chicago tenían temor de que se repitiera lo ocurrido con Oswald. El asesino de Kennedy fue muerto por Jack Ruby cuando se lo trasladaba en Dallas de una cárcel a otra.

"Nos permitimos sugerir que los informadores se abstengan voluntariamente de la ruta del traslado y de la Cárcel del Condado, de modo que si se considera viable el cambio se pueda hacer fácilmente y sin ninguna incidencia", añadió el médico. Norcross manifestó finalmente que Speck seguía mejorando y que "no hay indicaciones en contrario sobre su capacidad para comparecer ante el Tribunal. Ya no es necesario que continúe en el hospital".

**¡AUN ES TIEMPO!**  
Señor Contribuyente del

**5%**

SI AUN NO HA CANCELADO SU 5% DE IMPUESTO CORVI CUYO PLAZO EXPIRA EL 31 DE JULIO,

**ENACO**  
EMPRESA NACIONAL DE CONSTRUCCIONES S.A.

le comunica que atenderá hoy Sábado y Mañana Domingo todo el día.  
\* Recibimos su 5% sin ningún tipo de recargo.

\* Si no ha recibido el aviso de Impuestos Internos consúltenos

**ENACO**  
EMPRESA NACIONAL DE CONSTRUCCIONES S.A.

AV BULNES 157 7° PISO  
FONOS: 63993 y 68994  
BENEFICIO PARA QUIEN INVIERTA GARANTÍA PARA QUIEN COMPRA

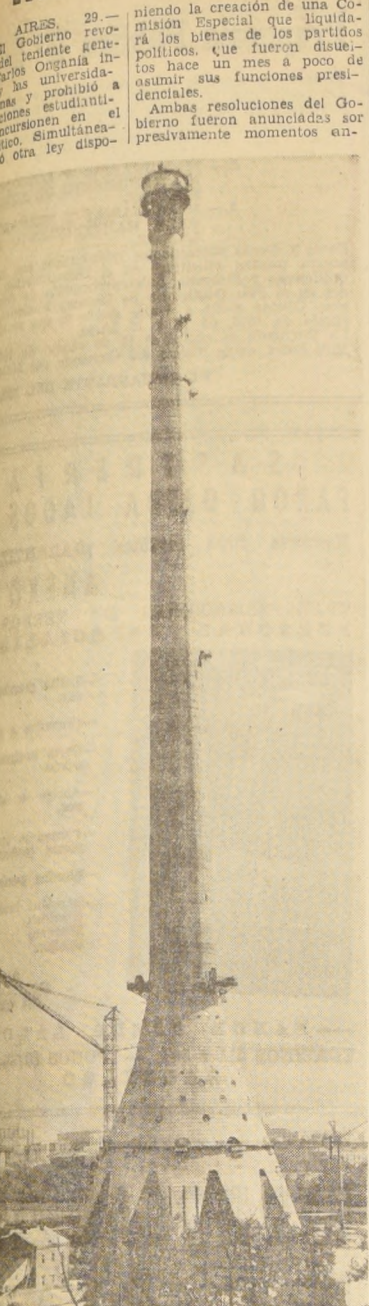

DE TV EN MOSCU.— Una vez terminada la nueva de la televisión, de 525 metros de altura, será una de las torres de Moscú. Hoy tiene ya la mitad de su "estatura" a la altura de 300-340 metros será instalado un restaurante de tres pisos con un mirador, desde el que se abrirá una vista de Moscú. Todos los locales del restaurante girarán alrededor del eje de la torre, lo cual permitirá contemplar toda la ciudad sin levantarse de la mesa. Al pie de la torre se construirá el edificio del centro de TV, en el que habrá decenas de estudios y sala de conferencias con un millón de localidades. En la parte central de ese pabellón, de 13 plantas las redacciones, los locales para fines artísticos y otros servicios técnicos. Los telespectadores verán ya los programas transmitidos por las antenas de la nueva de televisión.— (APN.)

**DEFUNCIONES**

Con profundo dolor comunicamos el sensible fallecimiento de nuestro querido e inolvidable esposo, padre, suegro y abuelito, señor **JESUS YARUR ASFUERA** (Q. E. P. D.)

Sus funerales se efectuarán hoy en el Cementerio Católico, después de una ceremonia religiosa que se oficiará a las 15:30 horas, en la Iglesia Ortodoxa "San Jorge" (Santa Eulomena 372). El cortejo partirá desde su casa habitación, Las Lucernas 5730, a las 15 horas.

La familia.

Ha dejado de existir nuestro querido esposo, padre, suegro y abuelito, señor **FRANCISCO SOLER GONZALEZ**

Sus funerales se efectuarán hoy en el Cementerio de San Antonio, después de una misa que se oficiará a las 11:45 horas, en la Parroquia Cristo Rey de Lío Lío.

La familia.

Tenemos el sentimiento de comunicar el fallecimiento de nuestro querido esposo, padre, suegro y abuelito, señor **PROSPERINA VALENZUELA DE VALVERDE**

Sus funerales se efectuarán hoy en el Cementerio General, por Avenida La Paz, saliendo el cortejo a las 15:30 horas, desde su casa habitación, ubicada en calle Frankfurt 4673, San Miguel.

La familia.

Con motivo de ser mañana domingo 31 de julio día del onomástico de mi querido esposo, don **IGNACIO ROMERO SEVERINO** (Q. E. P. D.)

Se oficiará una misa en la Iglesia de las Agustinas a las 10 horas (Moneda entre Ahumada y Bandera).  
Laura Vidal vda. de Romero.

Con motivo de cumplirse el primer aniversario del sensible fallecimiento de nuestra inolvidable madre, suegra y abuelita, señora **CLEMENTINA CANEPA vda. de LODIGIANI** (Q. E. P. D.)

Se oficiarán misas por el eterno descanso de su alma, hoy sábado 30, a las 8:30 horas, en la Parroquia de Nuestra Señora de la Providencia, y a las 17 horas, en la Capilla del Colegio "El Patronio de San José", Bellavista 8350.

La familia.

Ha fallecido, la señora **HERMATIA MUÑOZ vda. de RIVERA** (Q. E. P. D.)

Sus funerales se efectuarán en el Cementerio Católico, hoy sábado, después de una misa que se oficiará por el eterno descanso de su alma en la Parroquia de Santo Toribio (Plaza del Inca-Apoquindo), a las 10:30 horas.

La familia.

Se ha fallecido, la señora **HERMATIA MUÑOZ vda. de RIVERA** (Q. E. P. D.)

Sus funerales se efectuarán en el Cementerio Católico, hoy sábado, después de una misa que se oficiará a las 10:30 horas, en su casa, ubicada en calle David Arriano 2014.

La familia.

Tenemos el sentimiento de comunicar el sensible fallecimiento de nuestro querido esposo y abuelito, señor **HERMANN APSTOLUS**

Sus funerales se efectuarán hoy en el Cementerio Católico, después de una misa que se oficiará a las 10:30 horas, en su casa, ubicada en calle David Arriano 2014.

La familia.

# GUIA DEL ESPECTADOR

### TEATROS

**ANTONIO VÁSAS**, Morandé 25 (61200).— 19 horas. Instituto del Teatro de la Universidad de Chile, presenta: La casa vieja.  
**CAMILLO HENRIQUEZ**, Amunátegui 31 (89959).— 19 horas, presenta: Locos de verano, de Gregorio Lafare. 22.10 horas, presenta: Elías, al cordón de plata.  
**SILVIA PINERO**, Tarapacá 1181 (89252).— 19 horas, presenta: La lechuga y el gallo.  
**CAUPOICAN**, San Diego 840 (28437).— 21.40 horas. Torneo Internacional Catch As Catch Can: Brazilleno "Máscara negra" y "Negro Panameño Mates", Tiburón del Caribe y Gorila Español. Cinco luchas preliminares.  
**SAINT GEORGE** (41968).— 19 horas: Cla. de los Moresau, presenta: Los fantásticos.  
**MARU**, Huérfanos 786 (397907).— 19.15 y 22 horas: Cla. de Legula Córdova, presenta: Da Profesión Invitada.  
**MONEDA**, Estado 82 (31477).— 19.10 y 22 horas: Compañía de América Vargas y Pury Durante, presenta: "Los últimos días" de Rivas y Cuadro.  
**EL CALLEJÓN**, 19 horas, presenta: La noche de los asesinos.  
**PETIT REX**, Huérfanos 735 (31144).— 19.10 horas: Operación secreta.  
**LA COMEDIA**, Merced 349 (391523).— Descanso.

### REVISTAS

**COUSIRO**, San Ignacio 1249 (50657).— 19 y 23 horas, presenta: Cla. de Revistas Homosexuals.  
**OPERA**, Huérfanos 837 (30176).— 19, 21.45 y 23.15 horas: Cla. de revistas musicales El Bum Bum presenta: Buenas noches Santiago, de Pancho Flores y Ricardo Montenegro.  
**PICARESQUE**, 19.45 y 23 horas: Cla. de Revistas Strip Tease.

### CINES

#### HORARIO FIJO:

**ASTOR**, Estado 257 (392112).— 13, 15.45, 18.45 y 22 horas: El mundo fabuloso del circo (América, colores, mayores y menores).  
**ESPAÑA** (398488).— 13, 15.30, 18.30 y 21.30 horas: Las cuatro verdades (comedia, mayores de 18 años).  
**CALIFORNIA**, Irarrázaval 1564 (498861).— 13, 15.30 y 21.30 horas: Rocambole. Noticias y agregados. Mayores y menores.  
**CENTRAL**, Huérfanos 930 (33555).— 14, 16.15, 18.45 y 21 horas: El viaje increíble (E.E. UU., Walt Disney, aventuras, mayores y menores).  
**DUCAL**, Agustinas 777 (35375).— 13.20, 16.50 y 22 horas: Los intrépidos hombres en sus máquinas voladoras (colores, mayores y menores).  
**EGARA**, Los Guindos 3368 (471026).— 18.30 y 21.30 horas: Caballero a la medida (Cantinflas). Comedia. Mayores y menores.  
**EL GOLP**, (402046).— 15, 18.30 y 21.30 horas: El viaje increíble (E.E. UU., comedia, Walt Disney, aventuras, mayores y menores).  
**GRAN PALACE**, Huérfanos 1176 (6002).— 15.15, 18.45 y 22 horas: Rocambole. Noticias y agregados. Mayores y menores.  
**HUÉRFANOS**, Huérfanos 930 (33555).— 14, 16.15, 18.45 y 21.45 horas: Un balcón sobre el infierno (francés, drama, suspense, mayores de 21 años).  
**IMPERIO**, Estado 235 (397960).— Rotativo desde las 10.30 horas: Adorador John (suca, drama, mayores de 21 años).

### LAS CONDES

**LAZARUS**, Noruega 6316 (484067).— 18.30 y 21.30 horas: Maya (E.E. UU., aventuras, mayores y menores).  
**LAS LILAS**, J. de Dios Vial 1299 (43116).— 15, 18.30 y 21.30 horas: La novicia rebelde (E.E. UU., musical, mayores y menores).  
**LIDO**, Huérfanos 680 (34366).— 13, 15.45, 18.45 y 21.45 horas: La nave del mal (aventuras, mayores y menores).  
**LO CASTILLO**, Vitacura 2284 (401931).— 15, 18.30 y 22 horas: La vuela del zorro (E.E. UU., aventuras, mayores y menores).  
**METRO**, Bandera 137 (83361).— 13, 16, 19 y 22 horas: Maya (mayores y menores).  
**ORIENTE**, Pedro de Valdivia 099 (61345).— 15.15, 18.45 y 21.45 horas: El viaje increíble (E.E. UU., Walt Disney, aventuras, comedia, mayores y menores).  
**PEDRO DE VALDIVIA**, Pedro de Valdivia 1713 (43948).— 15, 18.30 y 22 horas: Los valientes mueren de pie (E.E. UU., guerra, mayores y menores).  
**REAL**, Compañía 1040 (65555).— Rotativo desde las 13 horas: Caballero a la medida (Cantinflas). Match Chile - Italia; Partido Chile - Rusia. Mayores y menores.  
**REX**, Huérfanos 735 (31143).— 11.45, 15, 18.30 y 21.30 horas: La danza de los diamantes, Match Chile - Rusia (mayores de 14 años).  
**SANTA LUCIA**, Av. B. O'Higgins 613 (34718).— 14.15, 18 y 21.45 horas: La más grande historia jamás contada (E.E. UU., cineama, bíblica, menores).  
**WINDSOR**, Moneda 1025 (87761).— 13, 15.30, 18.45 y 21.45 horas: La carrera del súpico. Comedia. Americana. Colores. Mayores y menores.

### ROTATIVOS

**ALAMEDA**, Av. B. O'Higgins 2937 (91254).— Rotativo desde las 13 horas: Nace el amor. Hoy como ayer. Jinetes del odio. Mayores y menores.  
**A. ALEXANDRI**, Av. B. O'Higgins 2879 (96848).— Rotativo desde las 11 horas: Mary Poppins (Walt Disney, mayores y menores).  
**ALCAZAR**, Brasil 373 (80122).— Rotativo desde las 13 horas: La novia. Bésame. Crucero de verano.  
**ALHUE** (581427).— Socorro (Help) El gran combate. Madruga del espía. Match Chile - Italia; Corea - Rusia.  
**AMERICA**, Nuble 390 (52447).— Rotativo desde las 13 horas: Crucero de verano. Bésame. Juan sin miedo.  
**ANDES**, Irarrázaval 435 (43811).— Rotativo desde las 14 horas: El signo de la cruz. El secreto de la isla maldita. Los cañones de agosto. Match Chile - Corea.  
**AVENIDA MATTIA**, Av. Mattia 618 (51455).— Rotativo desde las 14 horas: Crucero de verano. Un gallo miró en Escocia. Bésame.  
**DIGO PORTALES** (94595).— Tengo el derecho a matar. Adiós ilusiones. Híblame al lado.  
**BAQUEDANO**, Plaza Italia 073 (31787).— Rotativo desde las 13 horas: Robin Hood de Chicago. El sexo y la joven soltera. Texas 1876. Match Chile - Italia; Corea - Rusia.  
**BLANCO ENCALADA**, Blanco Encalada 2830 (91787).— Rotativo desde las 14 horas: Fui un ladrón. Adiós ilusiones. La señal de la muerte.

### CAPRI

**MONJITAS 825** (392414).— Rotativo desde las 13 horas: Flying Clipper (E.E. UU., aventuras, menores). Match Chile - Rusia.  
**CARRERA**, Av. B. O'Higgins 2151 (86605).— Rotativo desde las 14 horas: Pasión de los fuertes. Saquito supremo. Estación tres. Los luchadores. Match Chile - Rusia.  
**CERVANTES**, Matías Cousiño 124 (381896).— Rotativo desde las 11 horas: Un balcón sobre el infierno (francés, drama, suspense, mayores de 21 años).  
**CINELAND**, Puente 540 (67522).— Rotativo desde las 13 horas: Carrusel del amor. El ingenio. Match Chile - Italia; Corea - Rusia.  
**CITY**, Agustinas 1022 (65687).— Rotativo desde las 11 horas: A punta de pistolas (americana, acción, colores). Santo contra los zombis. Santo en el hotel de la muerte. La reina del chantaje. Santo en el hotel de la muerte.  
**COLON**, San Pablo 3001 (90577).— Rotativo desde las 13 horas: La bandada: Canuto Canuto, conscripto del Siete. Más allá de Pilipico.  
**CONTINENTAL**, Plaza Bulnes 41 (50735).— Rotativo desde las 13 horas: Caballero a la medida (Cantinflas). Match Chile - Italia; Corea - Rusia.  
**DANTE**, J. Washington 26 (494359).— Rotativo desde las 16 horas: Bailando nace el amor. Noticias y agregados. Mayores y menores.  
**CHILE**, Recoleta 2104 (372566).— Rotativo desde las 14 horas: A la hora señalada. El rostro de Fu Man Chó. Sin Dios ni ley.  
**ESMERALDA**, San Diego 1035 (64303).— Rotativo desde las 14 horas: Sammy. La foca loca. La máscara del doctor Syn. El profesor Voligamo. Match Chile - Rusia.  
**FLORIDA**, Estado 226 (34289).— Rotativo desde las 14 horas: El vuelo del fenix (E.E. UU., acción, suspense, drama, mayores y menores).  
**GRAN AVENIDA**, Gran Avenida 4830 (52163).— En reparaciones.  
**HOLLYWOOD**, Irarrázaval 2900 (42389).— Rotativo desde las 14 horas: Santo contra los zombis. La reina del chantaje. Santo en el hotel de la muerte.  
**HUILEN**, Huérfanos 979 (31603).— Rotativo desde las 10.30 horas: El viaje increíble (E.E. UU., Walt Disney, aventuras, mayores y menores).  
**IDEAL CINEMA**, Mapecho 4117 (92188).— Pasaporte al infierno. Ni un paso atrás. Pistolero de Río Grande. Match Chile - Corea.  
**IMPERIAL**, San Diego 1344 (51112).— Rotativo desde las 14 horas: Crucero de verano. El terror de la frontera.  
**KING**, Huérfanos 840 (32838).— Rotativo desde las 10.30: David y Lila (E.E. UU., drama, mayores de 14 años).  
**LAUTARO**, Carmen Mena 602.— Rot. desde las 14 horas: Escuela de Sirenas. Infierno en las nubes. Match Chile - Corea.  
**LIBERTAD**, Vivacosta 1564 (361627).— Rot. desde las 13 horas: El caso y la joven soltera. Robin Hood de Chicago. Texas 1876. LIRA, Pintor Ciccarelli 293 (52181).— Rot. desde las 14 horas: El caso y la joven soltera. Robin Hood de Chicago. Texas 1876. MADRID Chacabuco 32-C (93657).— Rot. desde las 14 horas: Pistolero de Río Grande. Pasaporte al infierno. Ni un paso atrás. MAIPO, San Pablo 4251 (90500).— Rot. desde las 14 horas: Ahí vienen los armados. Lupa Balala. Mi revólver es mi ley. Partido Chile - Italia, Corea - Rusia.

### MARCONI

**Manuel Montt 032** (42867).— 14.30, 18 y 21.15 horas: La novicia rebelde. (E.E. UU., musical, menores).  
**MAYO**, Monjitas 879 (191201).— Rot. desde las 10 horas: MAYA. (E.E. UU. aventuras, menores).  
**MINERVA**, San Pablo 3230 (91464).— Rotativo desde las 12.30 horas: La vuela del zorro. Un italiano en Argentina. Los barberos.  
**MISTRAL**, San Diego 279 (63994).— Rotativo desde las 13 horas: El magnífico convido. Un italiano en Argentina. Los barberos.  
**MODERNO**, Gran Avenida 6544 (253 La Cisterna).— Rotativo desde las 14 horas: Santo contra los zombis. Santo en el hotel de la muerte. La reina del chantaje.  
**MONACCO**, Arturo Prat 715 (382845).— Rotativo desde las 14 horas: Pasión de los fuertes. El luchador. Estación tres. Saquito supremo. Match Chile - Rusia.  
**MONUMENTAL**, Av. B. O'Higgins 3943 (91555).— Rotativo desde las 13 horas: La saeta del ruiseñor. La gran familia. Como dos gotas de agua.  
**NILO**, Monjitas 879 (392078).— Rotativo desde las 11 horas: La vuela del zorro (E.E. UU., aventuras, menores). Match Chile - Rusia.  
**NACIONAL**, Independencia 801 (370594).— Rotativo desde las 14 horas: Sammy. La foca loca. La máscara del Dr. Syn. El profesor voligamo. Partido Chile-Rusia.  
**NOVANDIE**, Av. B. O'Higgins 139 (322749).— Rotativo desde las 14 horas: Adorador John. Sueca. Drama. Mayores de 21 años.  
**NAVIA** (731720).— Rotativo desde las 14 horas: El rostro de Fu Man Chó. Sin Dios ni ley. A la hora señalada.  
**O'HIGGINS**, San Pablo 2285 (86929).— Rotativo desde las 14 horas: El vencedor invisible. Yo soy Dillinger. La ciudad del terror. Partido Chile-Rusia.  
**PIAZA**, Compañía 1068 (84714).— Rotativo desde las 10 horas: Maya (E.E. UU., aventuras, menores y menores).  
**PACIFICO**, Huérfanos 1147 (62921).— Rotativo desde las 11 horas: La vuela del zorro (E.E. UU., aventuras, mayores y menores). Partido Chile - Rusia.  
**PALACE OVALLE**, Iquique 6698.— Rotativo desde las 14 horas: En la ardiente obscuridad. La guerra final. La cigarra no es un bicho.  
**PALMILLA**, Pedro Fontova 5021.— Rotativo desde las 14 horas: La brigada de los ventados. El último tren. Aventuras en Malaya.  
**PORTUGAL**, Diez de Julio 252 (34816).— Rotativo desde las 14 horas: La vuela del zorro (E.E. UU., aventuras, mayores de 18 años).  
**PRAT**, San Diego 2117 (50754).— Rotativo desde las 11 horas: Securo. El gran combate. Madruga del espía. Partido Chile-Rusia. Corea-Rusia.  
**REPUBLICA**, República 597 (373133).— Rotativo desde las 14 horas: El caso de los cheyenes. Cuatro por Texas. Retaguardia. Partidos Chile-Italia, Corea-Rusia.  
**REGINA**, Victoria Mackenna 424 (36097).— 15, 18.30 y 21.30 horas: Operación trueno. E.E. UU. Aventuras. Mayores de 18 años.  
**REPUBLICA**, República 239 (93613).— Rotativo desde las 14 horas: El vencedor invisible. Yo soy Dillinger. La ciudad del terror. Partido Chile-Rusia.  
**RIO**, Monjitas 743 (33550).— Rotativo desde las 11 horas: Carrusel del amor. El ingenio. Noticias y agregados.  
**RITZ**, San Antonio 50 (380613).— Rotativo desde las 11 horas: La casa de Madam. Harlow. La diosa del amor.  
**RIVIERA**, Diagonal Cervantes 802 (36093).— Rotativo desde las 13 horas: Los amores de Tom Jones. Clámata, dulce Carlota. Partido Chile-Rusia.  
**ROMA**, San Diego 236 (67258).— Rotativo desde las 14 horas: Como dos gotas de agua. La gran familia. La saeta del ruiseñor. Partidos Chile-Italia, Chile-Rusia.  
**ROXY**, Huérfanos 1055 (80809).— Rotativo desde las 11 horas: Un espía de más. E.E. UU. Aventuras. Mayores de 18 años. Partido Chile-Rusia.  
**SAN ANTONIO**, San Antonio 253 (33605).— Rotativo desde las 13 horas: Ritas con los rufianes: Tom y Jerry. Las uracas. El pájaro loco. El gato Félix. Lopy el astronauta. Droopy Sidney. Partidos Chile-Italia, Chile-Rusia.  
**SAN DIEGO**, San Diego 612 (81093).— Rotativo desde las 14 horas: La mujer de paja. Mascara. Partidos Chile-Italia, Corea-Rusia.  
**SAN MARTIN**, Avda. B. O'Higgins 776 (35357).— Rotativo desde las 13 horas: Carrusel del amor. El ingenio. Partidos Chile-Italia, Corea-Rusia.  
**SAN MIGUEL**, Euclides 202 (51262).— Rotativo desde las 14 horas: La mujer de paja. Mascara. Noticias y agregados.

### TERMAS DE COLINA

**ERJECITO DE CHILE**  
**PROPUSTAS PRIVADAS PARA CONCESION DEL HOTEL Y CASINO DE LAS TERMAS DE COLINA.**  
 Llamase a Propuestas Privadas por el siguiente: Concesión del Hotel y Casino de las TERMAS DE COLINA, ubicadas en el Campo Militar de Peldehue, Comuna de Colina.  
 La concesión comprende la atención del Hotel y del Casino de las Termas.  
 Bases, Especificaciones Técnicas y demás detalles a disposición de los interesados en el Departamento de Estudio y Coordinación de la Dirección General de los Servicios del Ejército, Of. 8º piso del Ministerio de Defensa Nacional.  
 Las ofertas deberán ser entregadas en duplicado y en sobre lacrado, en el Depto. Estudio y Coordinación, hasta el día 16 de agosto de 1966 a las 12.00 horas.  
**PL. DIRECTOR GENERAL DE LOS SERVICIOS DEL EJERCITO**

### SANTA FE

**San Diego 1950** (55103).— Rotativo desde las 14 horas: Los Tambores hablan. Los practicantes. Sortilegio del amor.  
**SANTA ROSA**, Santa Rosa 3890 (50965).— Rotativo desde las 14 horas: El señor feudal. Oro ensangrentado. Muerte a medias.  
**SANTIAGO**, Merced 829 (32888).— Rotativo desde las 11 horas: El fabuloso mundo del circo. E.E. UU. Aventuras. Colores. Mayores y menores. Partido Chile-Rusia.  
**SAO PAULO**, Merced 772 (397946).— Rotativo desde las 11 horas: Cucurruco paloma. Musical. Mayores y menores.

### SEPTIEMBRE

**San Dionisio 2565** (94321).— Rotativo desde las 14 horas: Ahí vienen los Armagedos. Lupa balazos. Mi revólver es la ley. Partidos Chile-Italia- Corea-Rusia.  
**SUR**, San Diego 935 (61524).— Rotativo desde las 12.30 horas: Nace el amor. Hoy como ayer. Jinetes del odio.  
**TIVOLI**, Huérfanos 757 (30611).— Rotativo desde las 11 horas: Rocambole. Noticias y agregados. Mayores y menores.  
**VOLIGAMO**, 1313 (63289).— Rotativo desde las 11 horas: Siete Mayores. E.E. UU. Aventuras. Mayores de 18 años.

### VALERIA

**Independencia 2199** (370288).— Rotativo desde las 14 horas: El caso de los cheyenes. Cuatro por Texas. Retaguardia. Partidos Chile-Italia, Corea-Rusia.  
**VERDI**, Pedro de Valdivia 5273 (49704).— Rotativo desde las 14 horas: El señor feudal. Muerte a medias. Oro ensangrentado.  
**VICTORIA**, Huérfanos 827 (30021).— Rotativo desde las 12 horas: El fabuloso mundo del circo. Menores. Partido Chile-Rusia.  
**YORK**, Ahumada 166 (66687).— Rotativo desde las 11 horas: Festival de dibujos. Amados de una noche. Colores. Mayores y menores. Partido Chile-Rusia.

### VALENCIA

**Independencia 2199** (370288).— Rotativo desde las 14 horas: El caso de los cheyenes. Cuatro por Texas. Retaguardia. Partidos Chile-Italia, Corea-Rusia.  
**VERDI**, Pedro de Valdivia 5273 (49704).— Rotativo desde las 14 horas: El señor feudal. Muerte a medias. Oro ensangrentado.  
**VICTORIA**, Huérfanos 827 (30021).— Rotativo desde las 12 horas: El fabuloso mundo del circo. Menores. Partido Chile-Rusia.  
**YORK**, Ahumada 166 (66687).— Rotativo desde las 11 horas: Festival de dibujos. Amados de una noche. Colores. Mayores y menores. Partido Chile-Rusia.

### Cines Comunes

**AVENIDA** (Buen).— Rotativo desde las 15 horas: Vandal en Jamaica. El profesor voligamo. Noticias.  
**EL BOSQUE**, Gran Avenida paradero 33 (53066 gran 88).— Rotativo desde las 18 horas: El paso del Rhin. Amantes de una noche. Mayores de 18 años.  
**MAIPO**, 5 de Abril 19 (571530).— Maipo.— Rotativo desde las 15 horas: El castillo de los montañas. Johnny X. El renegado.  
**MUNICIPAL** (San Bernardo).— Rotativo desde las 14 horas: Frances de verano. En la ardiente obscuridad.  
**NACIONAL** (Punta Alto).— Rotativo desde las 13 horas: Los invencibles. Alarido de sangre. Los malos.

### FUERZA AEREA DE CHILE

**Propuesta Pública N° 5 "A"**  
 Se llama la atención a los proveedores y comerciantes del ramo, que la FUERZA AEREA DE CHILE está interesada en adquirir los siguientes elementos:  
 1.— MAQUINARIAS Y EQUIPOS PARA MANTENIMIENTO DE AVIONES Y VEHICULOS.  
 2.— MAQUINARIAS Y EQUIPOS PARA MANTENIMIENTO DE EQUIPO PARA REESTRE.  
 3.— MAQUINARIAS Y HERRAMIENTAS PARA MANTENIMIENTO DE TALLERES.  
 Bases y demás antecedentes relacionados con esta propuesta, pueden solicitarse en el Departamento de Adquisiciones y Finanzas, Subdepartamento de Adquisición, Oficina A-53, a contar desde el día martes 2 de agosto de 1966, de 14 a 16 horas.  
 La Propuesta se abrirá el 10 de agosto de 1966, a las 10.30 horas, en la oficina del Comandante del Material.  
**EL COMANDANTE DEL MATERIAL**

### SASTRERIA FANOR OJEDA LAGOS

Hechuras finas medidas GARANTIZADAS  
**ANEXO**  
 TRANSFORMACIONES DE TERNOS PERSONAL ESPECIALIZADO  
 —Tallas grandes a chalcas.  
 —Cruzados a decretos.  
 —Corte antiguo a moderno.  
 —Abrigo a chaquetones.  
 —Ternos a trajes de piezas (señoras).  
 —Vrados perfectos.  
 —Bastillas, Mangas, Cuellos.  
 ARREGLOS COMPOSTURAS EN GENERAL  
 — FANOR OJEDA LAGOS  
 TEATINOS 511 y 507 — FONOS 63785-712382  
 SANTIAGO

### FERROCARRILES DEL ESTADO

CHILE  
 Se solicitan Propuestas Públicas internacionales para el suministro del material siguiente:  
 a) 6 coches salones trocha 1,676 m.  
 b) 1 coche comedor trocha 1,676 m.  
 c) 1 buscartill trocha 1,676 m.  
 d) repuestos para a) - c).  
 e) resortes, rodamientos y amortiguadores.  
 f) 2 tornos de ruedas: 1 de trocha 1,676 m. 1 de trocha 1,676 m. 1.000 m.  
 g) 1 torno de ruedas montadas.  
 h) máquinas herramientas.  
 i) 1 martinete para pilotajes.  
 j) 1 bomba transportadora de concreto.  
 Las propuestas para los ítem a), b), c), d), e), f), g) y h) se abrirán en la Oficina del Jefe del Departamento de Tracción y Maestranzas, Avda. Bernardo O'Higgins N° 924, 8.º piso, el día 22 de septiembre de 1966, a las 15 horas.  
 Las propuestas para los ítem i) y j) se abrirán en la Oficina del Jefe del Departamento de Via y Obras, Avda. Pdt. Balmaceda 1215, 2.º piso, el día 21 de septiembre de 1966, a las 15 horas.  
 Los antecedentes correspondientes a todos los ítem se entregarán en la Secretaría de Proyectos y Construcciones del Departamento de Tracción y Maestranzas, Avda. B. O'Higgins 924, 3.º piso, a partir del miércoles 3 de agosto de 1966.

### PROPUESTAS DE TRIGO

La EMPRESA DE COMERCIO AGRICOLA solicita propuestas para la importación de hasta 50.000 toneladas de trigo de cualquier origen.  
 Las propuestas se recibirán el 9 de agosto a las 11 horas, en la Sala del Consejo de la Empresa y serán abiertas en presencia de los interesados que asistan. Las bases pueden retirarse en la Oficina de Partes, Avenida Bernardo O'Higgins 1170, 6º piso.  
**El Vicepresidente Ejecutivo**  
**ECA**

### "INARTE"

OFRECE EQUIPOS DE ANTENA TV O FM PARA INSTALAR A E'45 ANTENAS INSTALADAS E'70 TRASLADOS E'35 REPARACIONES DE TV DE TODAS MARCAS CAMBIOS DE CICLAJE REPUESTOS, TODO GARANTIZADO  
**ECUADOR 3423 - FONOS 98233 A 20 PASOS DE ESTACION CENTRAL**

**UNICO CONCIERTO**  
**ORQUESTA DE VERSALLES**  
 VIERNES 12 AGOSTO - 21,30 HORAS  
**TEATRO MUNICIPAL**  
 1. Municipalidad de Santiago :: Embajada de Francia  
**PROGRAMA**  
 SYMPHONIE POUR LES SOUPERS DUROY, de Lalande (1657-1726).  
 CONCERT N° 3 (La Popliniere, La Timide, Tambourins), de Rameau.  
 SONATA EN RE MENOR, de Leclair (1697-1764).  
 CONCIERTO EN SOL MAYOR PARA FLAUTA Y ORQUESTA, de Corette (1709-1795).  
 CONCIERTO GROSSO EN SOL MENOR, de Haendel.  
 DIVERTIMENTO EN RE MAYOR, K. V. 136, de Mozart.

### ENTRADAS EN VENTA DESDE EL LUNES

Precios:		
Sillón de orquesta	...	E° 20.-
Platea	...	19,50
Palco de 1.a (silla)	...	19,50
Palco de 2.a (silla)	...	18.-
Balcón	...	10.-
Anfiteatro preferencia	...	6.-
Anfiteatro general	...	4.-
Galería	...	2.-

### ¿DESEA EMPLEAR A SU HIJA?

Tráigala a "Supersecretaria", único Curso de Secretariado que garantiza empleo.  
**SANTIAGO:**  
 RANCAGUA: — Alameda 406.  
 — Pasaje Rex, 3er piso.

**TELEVISION**  
 Canal 9 - U. de Chile  
 13.45 BOLETIN INFORMATIVO  
 14.00 TELECINE  
 14.10 EL MUNDO DE LA MODA  
 14.35 UNA FAMILIA EN ORBITA  
 15.00 GRAN SABADO GRAN  
 19.10 FLASH NOTICIOSO  
 19.12 VIAJE AL FONDO DEL MAR  
 20.01 FLASH NOTICIOSO  
 20.03 STEVE CANYON  
 20.30 PANTALLA NOTICIOSA  
 20.40 ¿CUANTO SABE USTED?  
 20.43 AVENTURA EN EL PARAISO  
 21.33 FLASH NOTICIOSO  
 21.35 HOROSCOPO  
 21.45 CONCURSO AEREO  
 22.40 FLASH NOTICIOSO  
 22.42 CIERRE

**TELEVISORES GEOSOS**  
 GRAN PANTALLA RECTANGULAR DE 23" GARANTIA Y SERVICIO TECNICO  
**TELEMUNDI**  
 CONDELL 1589 FONDO 2367 VALPARAISO  
**DISTRIBUIDOR AUTORIZADO**  
**TELEMUNDI**  
 AGUSTINAS 698 NEDA 94  
 AGUSTINAS 698 FONO 64687-68030  
**DISTRIBUIDORES GENERALES**  
**Bonacic y Caro Ltda.**  
 V. MACKENNA 2245  
**DISTRIBUIDOR AUTORIZADO**  
**TELEMUNDI**  
 PROVIDENCIA. 2131 - FONDO 569038

**TELEVISION**  
 Canal 13 - U. Católica  
 13.10 ALMANAQUE  
 13.15 GRINDL  
 13.40 COMENTARIOS INTERNACIONALES  
 14.00 SERVICIO NOTICIOSO  
 14.15 MIENTRAS OTROS DUERMEN SIESTA  
 14.46 EUROPA 66  
 15.10 CHILE-ITALIA  
 18.20 BATMAN (Quinta Parte)  
 18.50 SABADOS ALEGRES  
 19.57 PANTALLA DEL DEPORTE  
 20.15 EL TIEMPO  
 20.20 ALMAS DE ACERO  
 21.15 CUMPLA SU DESEO  
 21.35 LAS COSAS Y OTRAS YERBAS  
 22.00 EL REPORTER ESSO  
 22.17 NOCHES DE ESTRENO  
 22.10 CIERRE

**JULIO MES DE CURANTOS EN MERVILLES**  
 RONDIZIONI  
 Casi est. Boucheff  
 FONOS 93663  
**AVISE EN LOS ECONOMICOS DE LA NACION**

# LOS ULTIMOS DIAS

De Fernando Rivas y Fernando Cuadra  
Compañía de Américo Vargas y Pury Durante

La versión teatral de la novela de Fernando Rivas es un espectáculo teatral distinto en nuestra escena.

La obra de Rivas muestra la disolución de un grupo de jóvenes en una clase social "bien venida", representada por una base económica tradicional. La pérdida de su mundo de valores. El relato es documental, documental. El diálogo es rudo, soez, descarnado.

La dramatización de Fernando Cuadra no desvirtúa las características del relato. Los acontecimientos se presentan sin la pretensión de una estructura muy redonda. El carácter de los personajes guía la intriga.

El padre es un disoluto irresponsable, con una fachada de hombre decente que se cae al suelo con facilidad. El hijo es un joven fuerte y dominante, trata de salvarse del mundo social, una vocación menos productiva de las que el mundo le ofrece. A parte de otros personajes secundarios, está en la criada, especial de "coro griego" de esta obra.

El trágico sólo está en el fondo del asunto. En su camino el humor en la pintura de los caracteres, en los diálogos desenfados, en las situaciones. Además se hacen alusiones a realidades actuales.

Además se hacen alusiones a realidades actuales. El diálogo es rudo, soez, descarnado.



Ballerines de las Estrellas del Ballet de Berlín en una escena de El Mandarin Meravellosa de Bela Bartok, una de las obras más características de la danza contemporánea. Estos destacados artistas alemanes permanecen entre nosotros este fin de semana presentándose en dos funciones en el Teatro Municipal.

# SAE prepara obra polémica de Sergio Vodanovic

La Sociedad de Arte Escénico prepara en estos días su primer estreno de este año. Se trata de la obra de Sergio Vodanovic, "Perdón, estamos en guerra", una sátira áspera, aunque llevada en tono farsesco, que abre una nueva etapa en la producción del destacado dramaturgo nacional.

Para esta ocasión la S.A.E. cuenta con el concurso especial de valiosos elementos de nuestra escena, como Roberto Parada, Eliana Vidal, Enrique Heine, Armando Fenoglio y Silvia Santelices, entre otros, que bajo la dirección de Domingo Tessier, deben encarnar las vicisitudes de un pueblito invadido y el rebajamiento

moral que sigue a la opresión. La música incidental de este estreno que se presentará en el Teatro Municipal desde

la primera semana de agosto se debe al joven compositor Luis Advis y la escenografía al pintor Emilio Hermanssen.



Actores de la SAE ensayan "Perdón, estamos en guerra".

# Prólogo Adulto para Teatro Infantil

Jaime Celadón, Director del Teatro ICTUS, nos ha encargado transmitir sus palabras dirigidas al público adulto que acudiría al estreno de la obra infantil de Bertold Brecht, "El Cirujano de Tisa". Cumplimos con su encargo.

"Desde hace algunos años se ha iniciado en nuestro país un trabajo consciente y serio para entregar a los niños, por medio del teatro, espectáculos artísticos de jerarquía que contribuyan a despertar sus inquietudes, su sensibilidad, junto con educar y orientar sus anhelos.

ICTUS fue el primer grupo en abordar con profundidad este campo, y principalmente, con permanencia. Para ello contó con una educadora y mujer de teatro de excepcional talento que no sólo lo orientó a la dirección de estos espectáculos, sino que además le dio voz su talento creador a la dramaturgia para niños.

Mónica Echeverría intenta ahora con ICTUS un nuevo camino. La utilización de los grandes argumentos del teatro universal, adaptados para niños y entregado en personajes cuyo lenguaje y caracteri-

zaciones le sean familiares y cercanos. Este intento que presenciarás el domingo 31 a las 3.15, en el Teatro Municipal es el comienzo de esta experiencia. Nada mejor que la bella historia de Bertold Brecht sobre el cirujano de Tisa inspirada en la legendaria historia del juicio de Salomón.

Conscientes que la mente del niño requiere un marco adecuado para que su imaginación se deje llevar por la fantasía solicitamos la colaboración de la I. Municipalidad de Santiago para que el imponente marco del Teatro Municipal

**RADIOS "PHILIPS"**  
RADIO-ELECTROLAS, RADIOS PORTATILES, TOCADISCOS AUTOMATICOS "GARRAD"

CREDITOS DESCUENTOS ESPECIALES POR COMPRAS AL CONTADO

**CASA SCHNEIDER**  
ALAMEDA 3295-3299 ESQ. MATUCANA

# TROUPE CHIMPANCES, MONOS HOMBRES AMASTRADOS DEL DOMADOR ALEMAN CAP. W. SCHARMANN, VIAJA A CHILE

El Director Artístico del Circo LAS AGUILAS HUMANAS, don Hugo Venturino Varas, que se encuentra en Berlín, Alemania Federal, confirmó a la Empresa Chilena Condor del Teatro Caupolicán la próxima salida a Chile de la renombrada troupe de 10 chimpancés-monos-hombres amastrados del domador alemán capitán Wilhelm Scharmann.

Los chimpancés actúan en libertad, con inteligencia casi humana. Se desempeñan como motociclistas, automovilistas, ciclistas, acróbatas, gimnastas pulseros y clowns cómicos. Dicha troupe de chimpancés del Capitán Scharmann es el acto más popular y destacado del afamado Cir-

co Alemán "Althoff" de Berlín. Su contratación a Chile se debe a un plausible gesto de cooperación y confraternidad artística germano-chilena de los Hnos. Althoff.

El director señor Hugo Venturino Varas hasta mañana domingo 31 permanecerá en Berlín. El lunes 1º, en Jet "Alitalia", via Roma, regresará a Santiago.

A fines del mes de agosto próximo se efectuará en el redondeo luminoso del Teatro Caupolicán, el debut inaugural de la 28ª nueva temporada del CIRCO LAS AGUILAS HUMANAS 1966 en base a la mencionada atracción de chimpancés, que serán libérrimos y aleará entre los niños de Chile.

MATINE, 3.20 TARDE. VERMUT, 6.40. NOCHE, 9.40

# LUISIN LANDAEZ, DESPEDIDA DE CHILE, OSCAR LARROCA, PALMENIA PIZARRO, ROBERTO AGUILAR, MAÑANA, TEATRO CAUPOLICAN

Necesariamente despierta hondo interés público en todos los sectores del gran público de Santiago, este magno show espectacular "0007" de Oscar Arriagada y sus Dixons electrónicos, que fue contratado por la Empresa Chilena Condor para satisfacer dignamente las inquietudes y agrados del gran público masivo que cada domingo desborda la populosa sala del antiguo Teatro Caupolicán.

Efectivamente, calidad y jerarquía reúne el nutrido "Show 0007" mañana domingo 31 en matiné a las 3.20 tarde, vermut 6.40 y noche 9.40 con el insigne cantante venezolano Luisin Landáez (creador de la cumbia de moda "La Banda esta Borracha") Luisin que actúa por última vez en Chile, despidiéndose de su público. Oscar Larroca, gran tanguista argentino, Orquesta Típica del Bandoneonista Carlos Arci, cantor mexicano "Balazos" Roberto Aguilar, intérprete de Aceves Mejías y Agustín Lara; Palmenia Pizarro, reina de la canción popular; Lorenzo Valderrama con sus arpas y guitarras guaraníes; Mariana, emotiva cancionista nueva ola; Hnos Campos, huasos cómicos cantantes folklóricos criollos; Juan Carlos Gil, el gran poeta declamador "Saludos al Guerrillero"; Wendy, la linda

# ORQUESTA FILARMONICA MUNICIPAL PRESENTAN: (XII TEMPORADA OFICIAL) Choo-Hoey

11º CONCIERTO DE REPETICION

Solista: GALVARINO MENDOZA

PROGRAMA

LENG — "ALSINO", Poema Sinfónico.  
GERSHWIN — SEGUNDA RAPSONDIA (Estreno en Chile).  
SCHUBERT — 7a. Sinfonía en Do Mayor "LA GRANDE".

TEATRO CARIOLA  
HOY, a las 18.30 horas.

No se permite el acceso a la Sala una vez iniciado el Concierto.

PRECIOS REBAJADOS PARA PROFESORES Y ESTUDIANTES.

Claire Robliffant.

# ¡¡SE VA LUISIN...!! MAÑANA DOMINGO, TRES SHOW ESPECTACULARES: DESPEDIDAS DE CHILE DEL CANTOR VENEZOLANO LUISIN LANDAEZ... ¡EL COLOSO DE LA CUMBIA!

¡NO SE VAYA A QUEDAR AFUERA! TEMPRANITO HOY adquiere su platea numerada... Eº 2 —dos escudos—, balcones generales del 2º piso del "Caupolicán", en:

—MATINE, 3.20 TARDE; EN VERMUT, 6.40 y NOCHE, 9.40:

—PALMENIA PIZARRO  
Cariño malo... ¡La voz pasional de Chile! La gran favorita canta para su pueblo...

—OSCAR LARROCA, EL ASTRO DEL TANGO.  
Medallón de la Suerte... Uno... Como nos cambia la vida, con la GRAN TÍPICA DE BANDONEONES CARLOS ARCI. Mañana Domingo, en MATINE a las 3.20 tarde, en VERMUT 6.40 y NOCHE 9.40, también el gran folclorista mexicano tipo Aceves Mejías:

—"BALAZOS" ROBERTO AGUILAR  
México ranchero... Huapangos y corridos.

—DANNY CHILEAN  
El rev de los cólericos... ¡Favorito de las yeah... yeah... yeah!

—OSCAR ARRIAGADA CON SUS DIXONS ELECTRONICOS Y SU SENSACIONAL SHOW 0007.  
Guitarras electrónicas y ritmos cólericos a todo full...

—LORENZO VALDERRAMA Y SUS ARPAS GUARANIES.  
Emotivo Lorenzo... Con la cara lavada... Río Rebelde, Rosario de mi Madre.

—MARISA... MARISA...  
"Gran cantante Nueva Ola, reina de la canción sentimental.

—JUAN CARLOS GIL —SALUDOS AL GUERRILLERO.  
"Poeta, declamador Nº 1 de la radiotelefonía nacional.

—HUASOS DIABLOS — HÑOS CAMPOS.  
Graciosos, divertidos, notables folcloristas, un pedazo de la Patria en el "Caupolicán".

—LUISIN LANDAEZ.  
Tres últimas presentaciones dominicales, despedidas de Chile, Rey de la Cumbia, "LA BANDA ESTA BORRACHA", "EL CONDUCTOR"...

—LINDA WENDY, LOS HILTONS y ANGEL FONTANA.  
Un show 0007 de película. Mayores y menores. ¡NO SE LO PIERDAN!

# NUEVA "GISELLE", DE CHARLES DICKSON

El término de la presentación de la nueva y completamente revisada versión de "Giselle", una distinguida obra extranjera, que sabe mucho de ballet, dijo: "Durante un año he observado los altibajos del Ballet Municipal. Al término de la temporada 1965, fue una comedia enferma de cuerpo y alma. Lo que ahora vimos de esta obra el milagro que en cinco meses ha hecho el director artístico Charles Dickson. Milagro que se repite una vez más. Le aseguro que si la Orquesta Municipal hubiera denunciado el mismo entusiasmo y espíritu de superación, todo hubiera sido perfecto.

En realidad, esta observación resume perfectamente una compañía de ballet que se está superando cada día más, y que tiene la mala suerte de contar con una orquesta que, al igual que ella, es un conjunto débil, que en cuanto al ballet se refiere, carece de espíritu artístico, de interés y de sentido de colaboración. Esto va se vio en los ensayos y preparativos, y el maestro Taulis, que prometió mucho, no está cumpliendo ahora una labor digna de esta promesa; su interés es notorio. Toda esta falta de colaboración por parte de la Orquesta Filarmónica Municipal y la ausencia de un director adecuado, repercute en los bailarines que arriba, en el escenario, buscan la superación, que del foso salen con ganas de hacer una obra, como debía ser la Filarmónica Municipal. Un remedio a corto plazo de esta situación, es necesario porque la actuación de la Filarmónica Municipal en las funciones de ballet es una vergüenza.

En vista de esta circunstancia la labor sobra y excede. El maestro Charles Dickson, director artístico del Ballet Municipal, resalta aún más, Dickson presentó una obra que tiene todo el hermoso y poético sabor de la obra en que fue creada (1841). Ha devuelto a este ballet, estrenado en Chile en 1961 por el BMAM con coreografía abreviada por Margaret Dale, todo lo que faltó para ser aún más. Ha tenido en esta labor, si bien no es el único, la colaboración de la Orquesta, aquella del maestro Emilio Hermanssen, quien, junto a Dickson, realizó una labor en cuanto a iluminación y detalles que se refiere.

Defendiendo lo bueno para el final, debemos decir, haciendo de la interpretación misma, que el único personaje que realmente fue Jaime Pinto en el papel del Duque de Lothario, quien parecía ser el hermano o novio de Giselle, en lugar de un venerable, severo y reposado bailarín.

El mismo maestro Dickson se hizo cargo, con motivo del estreno del panel de Hilarión. Su actuación reveló un talento artístico completo y seguro artista, quien ha resuelto todas las finuras de la intrínseca mímica teatral. Su caracterización de este desafortunado personaje fue clara emotiva y en completa armonía con el elenco.

La soberbia intervención, en el papel protagónico de Giselle, tuvo Edgardo Hartlev, ahora en franco camino de convertirse en un bailarín, y últimamente un producto de las manos del maestro Dickson, quien ha sabido sacar a este joven talento todo su gran sabiduría. Lo mismo ocurre con el papel de la prima, Venciendo como la mayoría de los bailarines, los escollos puestos por la Orquesta, ofreció una actuación de gran categoría, sobre todo hacia el final de la obra. Su escena de la locura fue gran teatro y gran emoción. Interpretación, vivida con personal convicción, la falta de compases correctos desde el foso, que se demuestran hasta en la última frase. La Orquesta, en la Wille demuestra, claramente la profesionalidad y clase internacional. Muy bueno fue el papel de María Hertz cuyos progresos son increíbles. Gran sorpresa fue la notable interpretación de Rosalinda Zebreck, en el PAS DE DEUX de los Aldeanos: he aquí una bailarina de primera clase para la compañía.

En todo momento, al lado de Rosalinda Zebreck, he aquí un bailarín que para vencer los obstáculos. Mención muy especial a la actuación de Enriqueta León, en su papel de Bathilde. Venciendo sus primeros miedos, Rosalinda Zebreck, ofreció la mejor Bathilde en cincuenta años de la desafortunada, ahora una diana intérprete del rol.

El vestuario del cuerpo de baile en el segundo acto es igualmente el vestuario de algunos solistas y bailarines del primer acto: excelente. Y para terminar: un excelente montaje por Charles Dickson, al lado de los bailarines de LA FILLE MAL GARDEE, hace que los puntos altos de la temporada.

NUEVA PROGRAMACION DE CB-135. Radio PANAMERICANA

DE LA NOCHE A LA MAÑANA EN SU HOGAR PANAMERICANA.

DESTACAMOS:

- \* INFORMATIVO DIARIO "LA NACION", 7.30 a 8.
- \* ENTREVISTA NOSOTRAS, 9.30. Anima: Mónica.
- \* EL SHOW DE FERRENT ALABERT, 13 y 20.30.
- \* EL BLOQUE JUVENIL DISQUERO, 15.30 a 19.30.
- \* EL TRIBUNAL DE LA VIDA, 20. Con los telepatas Shara y Fernando.
- \* MARCHEN EN PANAMERICANA, 21.30 a 22.30. Anima: Danny Sanz.
- \* RADIOTEATROS: "La Oclina del Miedo", 21.
- \* El Caso de la Joven Alcadá, 22.30.
- \* Cuentos en Gris, 23.

CB-135 y CE 96.5, Radio PANAMERICANA

¡LLEGARON!

**PARABRISAS CURVOS**  
Legítimos de Fábrica AMERICANOS Y EUROPEOS

COLOCACIONES Y EMPASTAMIENTOS GRATIS  
40 AÑOS DE EXPERIENCIA

HORARIO: De Lunes a Viernes 8.30 a 12.30 horas y 14.30 a 19.30. Sábados 8.30 a 12.30

**Vidriería "LA ARGENTINA"**  
DIEZ DE JULIO 725 - TEL. 34882 - 391015

ESTA TARDE EN WEMBLEY:

La Gran Final: Inglaterra y Alemania

Por primera vez desde 1954, dos equipos europeos llegan al partido de clausura de un certamen mundial... Todas las finales desde 1930 tienen tradición de emoción y calidad.



SELECCION ALEMANA.— En 1954, el fútbol germano, dio la sorpresa cuando en el match final supera a Hungría y con ello se adjudicó el cetro máximo del balompié mundial.

LONDRES, 29.— (UPI).— Dos equipos de enorme preparación física, Inglaterra y Alemania Occidental, jugarán mañana por la tarde, en Wembley, la final de la Octava Copa de Fútbol del Mundo.

mayor fuerza o la mayor prontitud son los determinantes del éxito. Un pase largo, un hombre en posición de punta de lanza, muchas veces bordeando el off-side y la carrera rápida, en la fórmula preferida, que sería más eficiente si fuera completada por un remate de buena dirección.

Inglaterra tiene más ataque y en ciertos momentos coloca hasta ocho hombres en la ofensiva, cuando los laterales Cohen y Wilson avanzan hasta el centro de la cancha.

En los momentos difíciles. En el penal del partido con Portugal hubo dos manos sobre la pelota, pues otro defensor de Jack Charlton y además se registraron otros dos hands penales, no cobrados, en un espacio de tiempo de 32 minutos.

El Equipo Ideal

LONDRES, 29 (ANSA). — Luego de un referéndum efectuado entre los telespectadores británicos, el mejor equipo de fútbol del mundo hasta este momento (esto es, antes de la final) sería el siguiente, con el sistema 4-3-3:



Tedioso lento, con características de incansante peloteo a través de todo el tiempo, fue el encuentro por el tercer lugar de la Copa Jules Rimet, que sostuvieron Unión Soviética y Portugal, con el triunfo de los lusitanos.

Fútbol pobre reinó en la disputa del tercer lugar

Ni Portugal, por el excesivo desgaste sufrido en los partidos previos, ni la Unión Soviética, por su falta de talento futbolístico, pudieron brindar a los espectadores lo que éstos esperaban del match.

LONDRES, 29 (INTER PRESS SERVICE).— (Por Carlos Lorenzo).— Portugal y la Unión Soviética salieron a jugar un partido amistoso por el tercer puesto. Sin esforzarse mucho, sobre todo sin dar patadas, con pocas empujones.

era imposible que se concretara el marcador, ya que Eusebio ocupó la misma posición intrascendente y cómoda del partido con Inglaterra, esta vez marcado por Voronin.

BOXEO DE ANOCHE: LUIS VALENZUELA RETUVO TITULO MEDIANO POR K.O.T. El campeón de Chile de los pesos medianos Luis Valenzuela le retuvo anoche su título nacional al derrotar por K. O. T. al décimo primer asalto al ex campeón de los mediomedios Manuel Hernández en el combate principal de la reunión pugilística del Caulpolicán, pactado a doce rounds.

corner. Cinco minutos después, ante centro de Simoes Torres llegó por Yashin estaba ahí, la bota picando como venía y salió jugando. Otros cinco minutos y se ratificó Pereira en su silencio, obligando a Carlos a esforzarse para sacar con el arco desguarnecido.

mente a favor de los europeos y los arbitrajes fueron en ambos cotejos parciales, ya que se permitió en uno a Norbert Stiles dar la primera demostración de violencia del torneo, y en el otro, se expulsó sin causa justificada al back Jorge Rafael Albrecht.

ALF RAMSEY: ESTAMOS PREPARADOS PARA GANAR EL MUNDIAL

El técnico inglés muestra un optimismo exagerado ante el match final frente al cuadro teutón, que lo considera con un ataque con mucha visión de gol.

LONDRES, 29. (Inter Press Service). (Por Guillermo Alcántara).— "Inglaterra está preparada para ganar este Mundial. Sus jugadores tienen la mejor preparación y una moral muy elevada". Así nos habló Alf Ramsey, entrenador del seleccionado inglés.

Alf Ramsey, que tiene 46 años de edad, había buen estado atlético. Al preguntársele sobre el equipo de Portugal, el coach inglés expresó: "Lamento que no se hubiera clasificado, porque es una potencia futbolística de primer orden."

RUSIA: CARRERA Y CHOQUE

Cronistas especializados que han asistido al mundial de Inglaterra han hecho estudios técnicos de cada equipo y de cada jugador. Respecto al cuadro soviético, la impresión individual es la siguiente:

DELANTEROS ALEMANES SON MAS POSITIVOS QUE LOS INGLESSES

LONDRES, 28 (Inter Press Service).— (Por Hernán Rodríguez).— La siguiente es la campaña de los dos equipos finalistas que disputarán en Wembley el título de campeón mundial de fútbol de 1966:

Inglaterra: cinco partidos jugados, cuatro ganados y uno empatado. Goles: trece a favor y dos en contra. Ganó a: Suiza cinco a cero. España: dos a uno.

Título de "Sir" piden para Bobby Charlton

Características principales de los finalistas. Alemania: fuerza, velocidad, fútbol de choque y puede jugar los 90 minutos a un ritmo.

Gobierno otorga Medalla al Mérito Deportivo a Jottar

Mago Herberger, asesor que no tiene títulos

El famoso coach alemán Herberger, que dirigiera al seleccionado de Alemania que conquistó el título mundial en 1954, pasa permanentemente con los jugadores de su país y se asegura que está oficiando de asesor.

LONDRES, 29 (Inter Press Service).— Los periodistas ingleses iniciaron una campaña en favor de que la Reina Isabel II le otorgue a Bobby Charlton el título de "Sir".

LO RECONOCIO STANLEY ROUS:

# FIFA se Extralimitó en sus Funciones

En una reunión conjunta del Comité Ejecutivo de la Confederación Sudamericana y de la FIFA, el presidente de este último organismo, se comprometió a dejar sin efecto la medida disciplinaria que condicionaba la supuesta inscripción de Argentina en el Campeonato Mundial de 1970.— Otros acuerdos.

LONDRES, 29 (UPD).— El presidente de la FIFA, Sir Stanley Rous, "se comprometió a dejar sin efecto" la medida disciplinaria que condicionaba la supuesta inscripción argentina al 9º Campeonato Mundial de 1970 en México, según informó el delegado argentino, ingeniero Alejandro Russo.

Russo informó que durante la reunión realizada hoy por el Comité Ejecutivo de la FIFA y el de la Confederación Sudamericana de Fútbol, Rous había reconocido que el Tribunal de Penas se había extralimitado en sus atribuciones y se comprometió a "eliminar" esa resolución en la primera reunión que realice el Comité Ejecutivo, en noviembre próximo, en Zurich.

Según la misma fuente, Rous informó que en el caso de Alf Ramsey, que insultó a los jugadores argentinos en un programa de televisión, llamándolos "animales", la FIFA todavía no ha dicho su última palabra.

La Confederación Sudamericana exigió que la FIFA cumpliera con sus reglamentos en estos casos y sancionara a Ramsey.

Russo dijo que el presidente de la FIFA había explicado que el Comité Disciplinario había pasado los antecedentes a la Asociación Británica de Fútbol, pero que el caso no estaba cerrado, con eso, dentro de la FIFA.

Russo dijo que el presidente de la FIFA había informado que al producirse las declaraciones ofensivas de Ramsey, había recibido personalmente numerosos llamados de personalidades del Gobierno británico, lamentando la actitud del entrenador inglés.

La Confederación Sudamericana solicitó entonces a Rous que se diera, a la resolución que se adopte con Ramsey, la misma difusión que se dio a sus declaraciones.

Los delegados sudamericanos informaron a Rous sobre la convocatoria del Congreso Extraordinario de la Confederación para el 9 de septiembre, en Buenos Aires, a fin de juzgar lo ocurrido en este campeonato.

Russo informó que Rous había manifestado que las medidas que adopte ese Congreso serán consideradas por la FIFA, en Lima, durante una reunión conjunta con el Comité Ejecutivo de la Confederación Sudamericana, que tiene su asiento en aquella ciudad.

El delegado argentino dijo que Rous, durante la conversación de esta mañana, había explicado que la desig-

nación de los árbitros Rudolf Kreittin, alemán, y Jim Finney, inglés, para los dos partidos en que se eliminó a Argentina y a Uruguay, fue hecha por considerar a esos árbitros como los mejores de los grupos opuestos a aquellos en que actuaban Argentina y Uruguay.

La Confederación Sudamericana no ha hecho ninguna representación acerca de esos referidos.

A la reunión de hoy asistieron, además de Rous, los vicepresidentes de la FIFA, Ottorino Barassi, Harry Cán-

SEGUNDA SECCION

OTOMOVILISMO:

## 38 VOLANTES DISPUTARAN EL CIRCUITO "LA FLORIDA"

LA COMPETENCIA SE EFECTUARA MAÑANA, CON LA PARTICIPACION DE LOS MEJORES PILOTOS NACIONALES

Los más connotados volantes nacionales intervendrán en el Circuito Automovilístico "LA FLORIDA", que se correrá este domingo en la vecina comuna y que será el más avanzado en todas las clases que permite la reglamentación en esta clase de competencias mecánicas.

Como es tradicional, el mayor interés de este Circuito lo depara la prueba central, Turismo Cascajera, donde están inscritos Raúl "Papa" Jara, Boris Garafulli, Germán Naya, Hugo Teale, Luis Gimeno, Juan Gac, los hermanos Calderon, Alfredo Poboliar (Limache), Enrique Haggemann, Joaquín Perrotta y otros de indiscutible capacidad tras el volante.

El Laguna

ganó por puntos

A Al Grant

ANGELES, 29 (UPD).— El pugil panameño Ismael Naya, ex campeón mundial de boxeo, venció anoche por unánime al nordestino Al Grant en el primer asalto que se realizó en el Olympic Auditorium.

El combate comenzó a las 14 horas y se iniciará con la prueba de la Clase 1, en la que intervendrán Jesús Lorenzini, Juan Carlos Gómez y Rodrigo Gana, en máquinas Messersmith, Vespa y B.M.W.

En la Clase 2, figura un solo competidor, por el momento, es Antonio Torres, que conducirá una máquina Mess-

tación de todos los clubes afiliados a la Asociación de Volantes de Chile, organizadora del evento y que será a beneficio del Cuerpo de Bomberos de La Florida.

Los coches serán revisados hoy, en el día N° 362 hasta el mediodía, requisito fundamental para poder entrar a la competencia. La revisión estará a cargo de los técnicos de la Federación Chilena de Automovilismo Deportivo señores Jorge Castro y Oscar Rossa.

Este evento de automovilismo de velocidad se largará a las 14 horas y se iniciará con la prueba de la Clase 1, en la que intervendrán Jesús Lorenzini, Juan Carlos Gómez y Rodrigo Gana, en máquinas Messersmith, Vespa y B.M.W.

En la Clase 2, figura un solo competidor, por el momento, es Antonio Torres, que conducirá una máquina Mess-

smith; en Clase 3, también un competidor, Antonio Sone, en N.S.U. 600; en Clase 5, Eugenio Ravinet, Humberto Serrano, Jorge Nazar, Sergio del Santo, Luis Guzmán, con máquinas Renault, el primero, y en Austin 850 los restantes.

Clase 6, Tomás Lusting, Luis Santelices, Valeriano Hernández, Eduardo Kovacs y Reinhold Winkler, en Simca 1000 el primero, y en A. Copper 998 los cuatro restantes; Clase 7, Reinhold Winkler, Eduardo Iquero y Eduardo Kovacs, en A. Copper 996, N.S.U. y A. Copper, respectivamente; en Clase 10, Manuel Comandari, Javier Comandari, en Volvo; Clase 12, Mauricio Bustos, Luis Gimeno, Luis Rozic, en Chevrolet 1949, Ford 1938 y Mercury 1947, respectivamente; Clase 15, Jaime Andrés, en Falcon; Grupo G. T. A., Juan Castillo, en Simca Abarth; Sport, Tomás Arangua, Ford.

Interrogado sobre su partida, Riera dijo que lamentaba alejarse de Nacional, pero que se encontraba satisfecho con lo realizado a través de casi cuatro meses de actuación.

"Motivos complejos, inherentes a mi condición humana, de fuerza mayor me imponen la decisión de retirarme, aunque íntimamente siempre hubiera pertenecido a él", dijo Riera, dejando entender que su alejamiento se produce sin fricciones de ninguna especie, y por causas muy personales, de las que no da cuenta.

"Me voy a dirigir al Benfica, en donde deberé trabajar dos años para ganar lo que Nacional me pagaba en uno. No impulsa mi alejamiento falta de confianza en el plantel de Nacional. Creo en él y en sus posibilidades. No hay temor al fracaso en mi decisión".

Finalmente, Riera acentuó el misterio, asegurando que si en el futuro Nacional volviera a requerir sus servicios, "me sentiría honrado de vincularme nuevamente con la institución".

Razones personales, son las dos palabras que explican este alejamiento de Riera. No se sabe de qué carácter. Lo cierto es que en las próximas horas viajará a Lisboa, para hacerse cargo de uno de los conjuntos más famosos del mundo, el Benfica, ganando la mitad de lo que ganaba en Nacional, según sus propias palabras.

Mientras tanto, el próximo lunes Nacional recibirá al nuevo técnico, el laureado Roberto Scarone, quien tras brillante campaña al frente de Peñarol, en los años 1960, 61 y 62, marchó a México, logrando importantes éxitos. Scarone se inicia en Nacional, con un plantel renovado, y con un elenco juvenil, en el que se han cifrado grandes esperanzas de futuro.



Boris Garafulli, el crack internacional de Universidad Católica, con su Ford Falcon en la salida victoriosa del duelo que sostendrá con su compañero de club, Raúl "Papa" Jara.

# LA NACION

SANTIAGO DE CHILE - SABADO 30 DE JULIO DE 1966

FUNDADO EL 14 DE ENERO DE 1917



Oscar Sastre.— Luego de una ausencia que se hizo sentir en el cuadro de Palestino vuelve esta tarde ante La Calera.

SE INICIA LA 10ª FECHA:

## EL PUNTERO LA SERENA ENFRENTA A SANTIAGO

En el preliminar, Palestino actuará ante La Calera con su equipo titular.— Vuelven Moreno, Ahumada, Sastre y "Chocolito" Ramírez, en el cuadro de colonia

Vuelve el fútbol profesional esta tarde al Estadio Santa Laura. Y esta vez, para cumplir la 10ª fecha del torneo en división de honor, se anuncia la reaparición de todos los seleccionados que fueron a Inglaterra y que en muchos casos no consiguieron actuar.

La fecha se inicia con una programación doble en el recinto hispánico a cargo de Palestino con Unión Calera en el encuentro preliminar, a las 13.45 horas, y en el match de fondo, La Serena, el actual puntero del torneo, se enfrenta a Santiago Morning.

CAMBIOS EN PALESTINO

Por primera vez en el torneo de 1966 el cuadro de colonia actuará con su plana titular completa, respondiendo así a su condición de animador importante del certamen, aprovechando la llegada de su único seleccionado, Orlando Ramírez.

Alejandro Scopelli, su entrenador, anunció la vuelta de Oscar Sastre, como centrodefensor, y Juan Carlos Moreno, en el arco, que estaba lesionado y no pudo actuar el domingo en Talca.

El cuadro palestino formará con J. C. Moreno, V. Castañeda, Angulo y Cortés, Torres y Ahumada, que tam-

bién reaparece; Coll, Sastre, O. Ramírez y Villagarcía.

La Calera, por su parte, viene de enfrentar a Magallanes en su reducido y de vencerlo por tres a dos. La incorporación como entrenador de Isaac Carrasco en la tienda cementera ha dado sus frutos y se está constituyendo en un cuadro solvente y difícil de vencer.

Un partido que puede resultar parejo y de acciones interesantes.

EL PUNTERO ANTE SANTIAGO MORNING.— El cuadro norteño que está como líder del torneo desde hace 15 días, vuelve a actuar en la capital ante Santiago Morning, que a su vez venció a Everton

el domingo pasado en el Estadio El Tránsito, en el resultado "sorpresa" de la jornada. Es decir, se enfrentan dos ganadores, equipos que tratarán, uno de mantener su condición de puntero y el otro de seguir en su racha de triunfos.

Como se puede apreciar, la jornada de esta tarde resulta de interés, considerando las reapariciones en Palestino de cuatro titulares, la actuación de dos equipos de provincias que han demostrado estar en alza y finalmente la presentación de los "bohemos" que en Villa del Mar insinuaron estar de vuelta con sus mejores posibilidades.

## RIERA: "EN BENFICA GANARE LA MITAD DE LO QUE RECIBIA EN NACIONAL"

MONTEVIDEO, 29 (ANSA).— Una cena de despedida servida anoche en el Parque Central, ofrecida por los jugadores del plantel de Nacional, fue el último acto de la fuzga estada en el club uruguayo del reputado técnico chileno, Fernando Riera.

Interrogado sobre su partida, Riera dijo que lamentaba alejarse de Nacional, pero que se encontraba satisfecho con lo realizado a través de casi cuatro meses de actuación.

"Motivos complejos, inherentes a mi condición humana, de fuerza mayor me imponen la decisión de retirarme, aunque íntimamente siempre hubiera pertenecido a él", dijo Riera, dejando entender que su alejamiento se produce sin fricciones de ninguna especie, y por causas muy personales, de las que no da cuenta.

"Me voy a dirigir al Benfica, en donde deberé trabajar dos años para ganar lo que Nacional me pagaba en uno. No impulsa mi alejamiento falta de confianza en el plantel de Nacional. Creo en él y en sus posibilidades. No hay temor al fracaso en mi decisión".

Finalmente, Riera acentuó el misterio, asegurando que si en el futuro Nacional volviera a requerir sus servicios, "me sentiría honrado de vincularme nuevamente con la institución".

Razones personales, son las dos palabras que explican este alejamiento de Riera. No se sabe de qué carácter. Lo cierto es que en las próximas horas viajará a Lisboa, para hacerse cargo de uno de los conjuntos más famosos del mundo, el Benfica, ganando la mitad de lo que ganaba en Nacional, según sus propias palabras.

Mientras tanto, el próximo lunes Nacional recibirá al nuevo técnico, el laureado Roberto Scarone, quien tras brillante campaña al frente de Peñarol, en los años 1960, 61 y 62, marchó a México, logrando importantes éxitos. Scarone se inicia en Nacional, con un plantel renovado, y con un elenco juvenil, en el que se han cifrado grandes esperanzas de futuro.



Un difícil compromiso se le espera esta tarde en su estadio a Universidad Técnica, que con Nublense anima el cotejo estelar de la reunión doble que inicia otra fecha del ascenso.

## ASCENSO: LISTER CON MUNICIPAL Y U. TECNICA CON ÑUBLENSE JUEGAN POR LA 9ª FECHA

Con un programa doble, que tendrá como escenario el estadio de Universidad Técnica, se inicia hoy la disputa de la novena fecha de la primera rueda del Torneo de Ascenso.

A las 13.45 horas, se coteja Municipal y Lister Rossel, y a las 15.45 horas, Universidad Técnica se enfrenta a Nublense.

EL PRELIMINAR

El partido estelar de hoy en el campo de la Avda. Ecuador puede resultar bastante interesante, dada la campaña del plantel que han realizado hasta la fecha Universidad Técnica y Nublense, lo que les permite compartir el cuarto lugar de la tabla, con 9 puntos. Fuera de ello, ambos equipos

viene de empatar en la fecha anterior y con el mismo marcador. Los universitarios igualaron a uno con Coquimbo Unido, y como lo indicamos en líneas anteriores, Nublense empató con Municipal.

Por todo lo expuesto, es difícil aventurar un pronóstico en este cotejo.

Las alineaciones de ambos cuadros pueden ser las siguientes:

UNIVERSIDAD TECNICA: Uruña; Pinilla, Simonetti y Zúñiga; Alegria y Galvez; Landeros, Valero, Liberona, Marin y Herrera.

ÑUBLENSE: Neira; Salazar, Coloma y Muñoz; Sepúlveda y Pérez; Castro, Rocuant, Cortázar, Romero y Sepúlveda.

## DESIGNADOS TENISTAS QUE IRAN A SAO PAULO

La rama de tenis del Estadio Israelita, previo torneo de selección, procedió a designar a los deportistas que intervendrán en la próxima Macca, biada, que se realizará del 23 al 28 de agosto en Sao Paulo.

Los tenistas que irán al certamen latinoamericano son: Roberto Hirsch, Carlos Spies, René Chuacovic y Walter Silbenstein (reserva); Manuela de Pinz, Pola de Svigúly, Aída de Nathan, y Ruth de Bohem, reserva.

En esta competencia intervendrán por primera vez raquetas infantiles, y por tal motivo, la última fase de selección se cumplirá el domingo, en el Estadio Israelita, a las 10 horas, y jugarán Vicky Svigúly-Diana Peteri, y Esteban Ventura con Alex Bercovic.

Los vencedores irán a Sao Paulo.

**PHILISHAVE DE PHILIPS**

El moderno sistema de afeitar que proporciona al hombre de acción, dinamismo y audaz! la afeitada del éxito!

**CASA DAVIS**

San Diego 667 - Tel. 81201

LEVESELA POR SOLO \$1250 MENSUALES

MUNDIAL DE ESQUÍ-

# Torneo de incalculables proyecciones para Chile

Tanto en la popularización de los deportes de invierno, como en la publicidad en el exterior del turismo chileno y en las obras concretas que ya se han efectuado, están los beneficios que el certamen significa para el país

En estos días nuestro país y concretamente la capital se ha visto sorprendido por la aparición un tanto repentina en su vida diaria del Campeonato Mundial de Esquí. Preocupada de otros problemas y torneos deportivos, no había parado en mientes desde hacía bastante tiempo diarios y radios venían tratando del tema. Ahora en forma espectacular, el esquí se ha convertido en noticia periodística que el público entiende.

Ante la irrupción de esta actividad en la vida ciudadana muchos son los que explícitamente no alcanzan a percibir la importancia de este certamen que tiene por sede a Chile. Quizá si los muchos mundiales organizados por el deporte de nuestro país ya han acostumbrado a nuestro pueblo a ver y vivir estas agitadas horas de intensa actividad internacional. Lo cierto es que la pregunta que algunos se hacen es: ¿Qué importancia puede tener para nuestro país un Torneo Mundial de un deporte que sólo practica un reducido número de cultores?

La verdad es que es difícil en este instante hacer ver, con los ojos del momento, la tremenda proyección, las posibilidades incalculables que en varios órdenes de cosas, representa esta justa que será inaugurada en forma defini-

tiva en su aspecto competitivo el próximo jueves 4 de agosto, a las 12.30 horas, y que es el Primer Mundial realizado en el Hemisferio Sur.

Para empezar, en el campo deportivo, es indudable que su realización significará un paso enorme por la popularización de este deporte y su elevación en cuanto a la calidad de sus cultores. Lo que se busca es precisamente acercar más al chileno a los deportes invernales y de montaña, que en Europa son los más populares y que tienen una inmensa gravitación sobre la salud de esos pueblos. Chile tiene un "verdadero espinazo" de montañas a las que llega en búsqueda de perfeccionamiento físico y descanso una infima parte de la población, lo que constituye un absurdo.

Luego está lo que potencialmente significa para el futuro económico de país la publicidad que recibirá a través de este Mundial el Turismo de Invierno hacia nuestros centros de deportes invernales. El conocimiento que entregarán de Chile y sus posibilidades turísticas los 300 periodistas extranjeros que vienen a cubrir este certamen, es difícilmente valuable en dinero.

Esto que no es fácilmente entendible por nuestro hombre medio, lo vieron con absoluta claridad otros países que

compitieron con el nuestro en la consecución de la sede del Campeonato Mundial de Esquí Alpino 1966 y que fue entregado a Chile como un honor al que hasta ahora hemos hecho fiel cumplimiento. Gobierno, autoridades deportivas, empresarios privados, Fuerzas Armadas, todos unidos en un sólo esfuerzo por mostrarle al Mundo, una vez más, lo que es capaz de hacer este pueblo aguerrido del extremo sur de Sudamérica.

Y queda algo más, como aporte concreto, inmediato de la realización de este certamen y lo constituye las obras realizadas para cumplir las exigencias establecidas por la FIS (Federación Internacional de Esquí) para que Chile retuviera la sede del certamen. Caminos, equipos, ampliaciones construcciones, mejoramiento de los medios de comunicación y de la capacidad de recepción de contingentes turísticos, etc.

Todo este conjunto de realidades y proyecciones hacia el futuro, explican los esfuerzos realizados por esos dirigentes visionarios que consiguieron en Atenas la sede del Mundial y de las autoridades del Gobierno de la República, por sacar adelante este compromiso que el país adquirió y que significó un trabajo exhaustivo y agotador, para lograr tener oportunamente lis-

to todo cuanto se nos exigía. El 28º Campeonato Mundial de Esquí Alpino, tendrá en Chile una proyección cuyos frutos de todo tipo, deportivos y económicos, sólo serán apreciados con el correr del tiempo y siempre que los dirigentes y autoridades mantengan una política adecuada de fomento y extensión de los deportes de invierno, para que Chile reciba los beneficios del gran esfuerzo invertido. Estamos seguros que la

perspicacia de pueblo ya le ha permitido intuir la misión que él tiene en este certamen, por la acogida cordial, sincera y generosa que dispensó a las delegaciones que hace algunos días desfilaron por las calles de Santiago y que fueron gratamente sorprendidas por el aplauso y gesto cariñoso de esa multitud que representó a todo un pueblo que ha hecho de la hospitalidad una de sus virtudes.



Esfuerzo mancomunado del Gobierno de Chile y del deporte nacional, fue el fundamento del 28º Campeonato Mundial de Esquí que comienza el 4 de agosto en Portillo. En el grabado, Juan Hamilton, Subsecretario del Interior, recibe de manos de Reinaldo Solari, presidente del esquí chileno, la bandera que la FIS envió para que flameara durante la justa.



Durante todo el verano de 1966, se estuvo trabajando en Portillo, para ampliar sus instalaciones y construir otra. Un verdadero Helipuerto hay ahora tras el Hotel. EN EL GRABADO, vemos un helicóptero realizando trabajos.



**INGENIERIA Y CONSTRUCCION SIGDO KOPPERS S.A.**

**CONSTRUCCION REFUGIOS ALTA MONTAÑA**



**EXITO Y... Descanso inolvidable**

**HONSA**  
Hotelera Nacional S.A.

Infórmese en su Agencia de Viajes preferida o en la Oficina de Informaciones de la Dirección de Turismo, Alameda entre Teatinos y Amunátegui (Jardines Centrales); Fono 714721 o la Casilla 4190, o directamente en la ciudad de San Felipe, calle Merced 204 (frente a la Plaza; fonos 590 y 508)

HONSA, Hotelera Nacional S.A., por intermedio de su HOSTERIA PEDRO AGUIRRE CERDA saluda cordialmente al equipo chileno y delegaciones extranjeras que nos visitan con motivo del CAMPEONATO MUNDIAL DE SKI a efectuarse en Portillo

Y para los momentos de descanso invita a los participantes y al público en general a disfrutar de los instantes más inolvidables de su vida en la HOSTERIA PEDRO AGUIRRE CERDA, a sólo 126 Kms. de Santiago y a 95 minutos de Portillo

En SAN FELIPE—La ciudad del sol eterno y el incomparable aire cordillerano

La Hostería es un edificio de líneas modernas, con total confort, baño privado y calefacción

EL CAMPO CHILENO EN TODA SU PLENITUD Y HERMOSURA LOS ESPERA EN LA HOSTERIA PEDRO AGUIRRE CERDA

EL MUNDIAL DE ESQUI.—

# Juventud: Factor Positivo del Equipo Chileno

limitadas totalmente las posibilidades de victo-  
espectaculares, Chile, tanto en damas como  
recogerá experiencias y enseñanzas  
en el 26° Mundial de Esquí.— Ma-  
rio Vera, nuestra mejor carta

En estos días que el esquí, a través de la información  
Mundial de Portillo, ha llamado la aten-  
ción, como siempre sucede con un torneo de esta magni-  
tudin, de entendidos y profanos en este deporte, una de las  
preguntas que más se hacen estos días es: "¿Cuáles son  
las posibilidades del equipo chileno en esta competencia?"  
La respuesta, para no engañar a nadie, es muy cla-  
ra: EN EL CAMPO DEL TRIUNFO, REMOTISIMAS.  
Los mejores esquiadores, encabezados por el campeón Mario  
Vera, compiten buscando una actuación digna y aprender  
de los mejores mundiales que han llegado a luchar, como  
los austríacos, franceses, suizos, estadounidenses,  
canadienses y otros. Serán los encargados de acaparar, en  
especial, los primeros equipos mencionados, los laureas  
de los vencedores.

**CON NUESTROS LUCHA-**  
Mario Vera es lejos  
nuestra mejor carta y sus  
posibilidades dependen del  
entrenamiento, fuerza y  
capacidad. Siempre en el terreno li-  
brado de su real capacidad.  
Los mejores colocaciones de  
Parellones.  
Para los entendidos  
de su propio esquiador, fue  
excelentes. Creemos que  
subir más y cualquier  
triunfo para  
y eso es lo importan-  
te. El equipo chileno, tanto da-  
mos varones y ya ha mos-  
trado progresos evidentes en  
este año de trabajo.  
Las experiencias que ha  
tenido en este año de trabajo  
Chile y durante un mes  
Estados Unidos, bajo la tui-  
ción de profesores extranjeros,  
es un indicio de sus po-  
sibilidades. Lo que gane en  
Portillo se agregará a  
su récord, para formar  
una juventud a que hacían  
referencia, un capital ines-  
table para el futuro del es-  
quí, como que supo de días  
pasados.  
Los muchachos, Mario Ve-  
ra, Claudio Leatherbee, Juan  
Claudio Wernli, Mario  
Herman y Felipe Bri-  
ón, Federico Cortés y las  
muchachas porque otra cosa  
no son Verónica Sáez, Ver-  
ónica Anette Vogt, Juanita Cal-  
abrino y Teresa So-  
lís. Así lo han comprendido  
y ellos están trabajando  
como pocas veces se había  
visto en el esquí. El alicien-  
to de intervenir en  
Mundial realizado en casa,  
perspectiva futura, han  
motivación de sus es-

fuerzos, conscientes como es-  
tan de la imposibilidad de  
alcanzar victorias en un cer-  
tamen de esta envergadura.  
De ellos mismos y de los di-  
rigentes, depende que una vez  
terminada esta etapa, impor-  
tante, pero no definitiva del  
certamen mundial, se siga tra-  
bajando y que fructifiquen  
estos esfuerzos e inversiones.  
Su mejor capital es la juven-  
tud de todos ellos. Las ex-  
periencias que ganarán con  
el Campeonato mismo, de na-  
da servirían si luego olvidan  
todo y vuelven al ritmo an-  
terior de nuestro esquí.  
Un ritmo de actividad regu-  
lar, pero más con carácter  
de "hobby" que de afán com-  
petitivo internacional. No se  
trata de intervenir en la orga-  
nización y realización de ju-  
rnadas de "weekend", sino en  
entender que el esquí es un  
deporte como cualquier otro  
que exige a sus cultores, si  
quieren codearse con lo mejor  
del Mundo con posibilidades,  
sacrificios, preparación, enten-  
dimiento y estudio a fondo y  
con seriedad. Como ahora lo  
han hecho para ser dignos an-  
fitriones. Esas exigencias van  
aumentando incluso a medida  
que los éxitos van encontrán-  
dose.  
Hemos esbozado así, en for-  
ma somera, lo que concretamen-  
te significan los Juegos Mun-  
diales de esquí alpino, para  
los chilenos. Con realismo y  
con seriedad, pero sin perder  
de vista lo que significa en  
posibilidades futuras, la ju-  
ventud de nuestros equipos,  
hemos establecido cuáles son  
sus posibilidades inmediatas  
en esta justa universal, que  
comienza el 4 de agosto pró-  
ximo, en Portillo.  
J. C. F.



AUSTRIACAS Y FRANCESAS disputaron, palmo a palmo, los laureas de las vencedoras en el Mundial de Esquí de Portillo: EN EL GRABADO, vemos de izquierda a dere-  
cha, Christl Haas, Inge Jechum, Heidi Zimmerman y Traudl Hecher, de Austria, y la francesa Marielle Goitschel



MARIO VERA, es indiscutiblemente, dentro de las limita-  
ciones mundiales del esquí chileno, nuestra mejor carta en  
este deporte. Cualquier colocación por sobre esa alcanzada en  
Portillo, tendría una mencionada significación para nuestro campeón  
que lo alentará a seguir su trabajo y progresos.  
Esa es la realidad.

**AUTOMOVIL CLUB DESTACARA  
EN JEEP AUXILIAR A PORTILLO**

Una contribución al Campeonato Mundial de  
Esquí, el Automovil Club de Chile destacará el martes  
un jeep en la ruta entre Los Andes y Portillo.  
El vehículo, provisto de todo el equipo mecánico necesa-  
rio, prestará sus servicios durante todo el desarrollo de  
la competencia deportiva, principalmente durante las horas de  
presencia de público a las diversas pruebas para  
asistir a los automovilistas en caso de fallas mecánicas  
que impidan así expedito el tránsito.

# LA MEJOR DE CHILE!!!



# ULTIMA LIQUIDACION

*Falabella*

SANTIACO - CONCEPCION

Miles y miles de oportunidades  
imposible de detallar..!

Ver para creer..!

Vea nuestras vitrinas..!  
Compare precios y calidades..!

LA ULTIMA EN LOS 7 LOCALES

# FUNERALES DE GREGORIO BUSTAMANTE SE REALIZAN MAÑANA EN VALPARAISO

Con muestras de hondo pesar y congoja fueron recibidos ayer en Los Cerrillos los restos de don Gregorio Bustamante (Q. E. P. D.), fallecido en Londres, capitalista hasta la cual había viajado en compañía de su esposa y una hija, para presenciar el Torneo Mundial de Fútbol.

Los restos fueron llegando hasta nuestro primer aeropuerto, los familiares, dirigentes y funcionarios de la Asociación Central de Fútbol, que iban a esperar al que fuera en vida, Vicepresidente de esa entidad.

restos del extinto e inmediatamente se acercaron hasta el avión, los que habían ido a recogerlo.

Cuando la urna fue bajada y colocada en una camióneta descubierta, hizo su aparición en la escalera de la nave aérea, la señora Lucía Gutiérrez, viuda de Bustamante y su hija Flor. La presencia de las damas provocó sorpresa entre los familiares y dirigentes que cablegráficamente habían anunciado que sólo podían arribar a Chile el día de mañana.

Como saldo favorable ha quedado en evidencia la magnífica organización de sus competencias y la superación de varios pimponistas, que han mostrado meritorias aptitudes para este deporte.

La tabla de colocaciones de los equipos en la siguiente forma:  
Juventud Progreso, 78 puntos; Lautaro, 68; Carlos Muñoz 44; Unión Yncha, 42; Goycolea, 40; América, 38; Colo Colo Pucúo, 24; Arturo Prat, 12 puntos.

## LAUTARO, ANIMADOR DEL PIMPON EN LA CISTERNA

A medida que el desarrollo del Campeonato Oficial de Tenis de Mesa de la Asociación La Cisterna está próximo a iniciar la segunda rueda, la lucha que por el primer lugar han animado Juventud Progreso y Lautaro, se hace más interesante.



Verdaderos animadores del Torneo de Tenis de Mesa de La Cisterna son los jóvenes integrantes del Club Lautaro, que marchan segundos a escasos puntos del puntero Juventud Progreso.

### GRAN FERIA DEL DISCO

MUCHO MAS... POR MUCHO MENOS. INCREIBLE!! Regala los mejores DISCOS

Eº 20.-

Qué lindo canta Palmenia. Bert Kraemer y su Carrera de Éxitos Nº 1. Fausto Popeti Nº 1. André y su conjunto.

Eº 11,50

Pérez Prado, Chubby Checker. Miguel Aceves Mejías, Juan D'Arienzo.

Ex - Play Odeón Sólo a Eº 4

BANDERA N.º 666  
(Recorte este aviso y lo haremos un obsequio)

## COLO COLO

DOMINGO 31 DE JULIO  
TREN EXCURSIONISTA  
a  
VALPARAISO

Con motivo del match oficial COLO COLO-STGO WANDERERS, correrá el DOMINGO 31 del presente un tren excursionista para los socios y simpatizantes albos:

Salida desde Estación Mapocho 9.00  
Regreso desde Estación Puerto 19.10

Pasaje ida y regreso 1ª. Clase Eº 8.—  
id. 2ª. Clase 4.80

IMPORTANTE: Pasajes en venta en la sede social de Colo Colo, Cienfuegos 41, fonos 80806 y 89734, desde JUEVES 28, 16 horas, hasta las 20.30 horas de mañana SABADO 30 de Julio.

LA GERENCIA

### "Presidencia de la República" juega con 3ª Comisaría

Esta tarde, desde las 14 horas, en la cancha N.º 3 del Estadio Nacional, empezarán a medirse los tercetos equipos del Deportivo Presidencia de la República con Tercera Comisaría de Carabineros.

La actuación que ha estado cumpliendo Presidencia de la República le ha dado un buen ganado prestigio entre los clubes deportivos que ha enfrentado.

## CATCH

### "MASCARA NEGRA"

HOY, EN RING DEL TEATRO CAUPOLICAN, GIGANTE NEGRO PANAMEÑO "MATEO" CONTRA "MASCARA NEGRA" CHOQUE DE GRANDOTES. ESTA NOCHE, "GORILA ESPAÑOL" versus "TIBURON DEL CARIBE"

El plantel de adversarios competidores del Torneo Internacional Catch as Catch Can 1966, recibió ruidosa nueva con un grandote panameño, el Catcher negro "Mateo", de casi dos metros de estatura y 120 kilos de peso... un gigante que cae como anillo al dedo y puede resultar la "horma del zapato" que necesita otro brutal gigante, el brasileño "Máscara Negra".

El CATCHER NEGRO PANAMEÑO "MATEO", el sábado 23 estuvo en las competencias del "Caupolicán". Actuó a "Máscara Negra", se espizó a su gusto. Analizó sus golpes y acciones fuertes en el ring. Comparativamente se sintió hombre capaz, suficiente "gallo" para anular al impresionante "Máscara Negra" que está imperando como "El Taita-Tanque" de los hombres y uno a uno ha liquidado a sus rivales.

Pero a cada santo le llega su día.

Y surgió el PANAMEÑO GIGANTE NEGRO "MATEO", que esta noche, a las 9.40, cumple su desafío al temible "MASCARA NEGRA".

¡Dos grandotes en pugna! Dos tipazos primitivos frente a frente. Algo espectacular en catch, por primera vez en Santiago.

Y lógicamente, hay expectación y curiosidad. Pero no caben pronósticos porque NEGRO MATEO y MASCARA NEGRA están bien equipados en perfecta línea física.

ORDEN DE LAS COMPETENCIAS ESTA NOCHE EN EL RING "CAUPOLICAN"

La Comisión Deportiva que controla el torneo 1966, considerando la tabla del ranking, concibió el siguiente ranking de competencias a cumplirse hoy SABADO 30, a las 9.40 noche en el ring-colchoneta del "Caupolicán".

1º Alemán "El Hombre Tijera" versus Argentino Piloto Rojo; 2º Alejo Porteno Absalon Cáceres versus Leo Parías, campeón Vega Mapocho; 3º Manuel Tolosa, el Beate del Catch, atleta histriónico versus Pepe Santos, campeón de las patadas volantes; 4º Lucha de relevos "dos" contra "dos", pareja extranjera japonesa Judoka Yusakawa-El Tarzán contra la "dupla" Indio Piel Roja Dakota-Mexicano Inocente "El Monolito"; 5º Desafío a tres, nuevas de estrellas, "El Tiburón del Caribe" versus Bardo "Gorila Español" y 6º Desafío fuera de Campeonato, Gigante Negro Panameño "Mateo" versus Inocente brasileño "Máscara Negra".

Por 4 minutos, número 1 y 2, dos grandes batallas especiales, del 2º piso del "Caupolicán".



Representantes de todos los clubes, dirigentes de la Asociación Central de Fútbol, familiares y amigos, esperaron ayer en Los Cerrillos, la urna que transportaba los restos de don Gregorio Bustamante (Q.E.P.D.)

## ATLETISMO JUVENIL.- Torneo Chile - Uruguay con ayuda de radioaficionados

Esta tarde a las 15 horas se enfrentan las Selecciones en ambos países, actuando simultáneamente en Santiago y Montevideo y cotejando marcas a través de la radio

Esta tarde, a las 15 horas, se inicia simultáneamente en el Estadio Nacional y en Montevideo el torneo internacional juvenil de atletismo para damas y varones que realizan las asociaciones metropolitana y de la capital uruguaya, y cuyos resultados se irán transmitiendo por radioaficionados.

El problema de esta tarde, consulta quince pruebas y en ellas competirán los mejores elementos juveniles de la capital que han sido seleccionados y entrenados rigurosamente con miras a establecer una superioridad de registros con respecto a los que se registrarán en Uruguay.

La segunda etapa se efectuará mañana en el mismo escenario y el programa y competidores de hoy son los siguientes:

15 horas: 110 metros vallas, Patricio Saavedra, Arno Lagis, Andrés Gallo, bala, varones; Ulises Pinacho, Socnke Brodersen, Hernán Lagos y Roberto Habermeyer, Disco, damas; Marta Silva, Eleanor Torres, Mónica Wunsch.

15.15 horas: 100 metros planos, varones; Elmer Erlundsen, Eduardo Correa, Patricio Saavedra, Luis Labra y Carlos Aravena, Salto alto, varones; Leonardo Rivera, Jorge Pérez, Carlos Saavedra, Jorge Colín.

15.30 horas: 100 metros planos, damas; Mabel Campubel, Cristina Miquel, Cecilia Moun-

15.40 horas: 1.500 metros planos, varones; Homero Arce, Jorge Weil, Enrique Urrejola, Víctor Ríos, Dardo, varones; Werner Klotzer, Ulises Pinacho, José L. Falone, Roberto Habermeyer.

16 horas: 400 metros planos, varones; Roberto Salmons, Nils Heinke, Luis Labra, Arturo Pinto Salto largo, varones; Pedro Torres, Werner Klotzer, Simón Morales, Eduardo Serverín, Pedro Kronschoeder.

16.10 horas: 10x1.000 posta, varones todo competidor; Salto alto, damas; Cecilia Goddard, Cecilia Montecinos, Cristina Miquel, Sonia Neubauer Verónica Madsen.

16.30 horas: 4x100 metros posta, varones.

16.40 horas: 4x100 metros, posta, damas.

17 horas: 3.000 metros planos, varones; Homero Arce, Enrique Inostroza, Luis Cuevas y Joaquín Ayala.

16.50 horas: 1.500 metros planos, varones; Homero Arce, Víctor Ríos, Dardo, varones; Werner Klotzer, Ulises Pinacho, José L. Falone, Roberto Habermeyer.

16.50 horas: 4x100 metros posta, varones.

16.40 horas: 4x100 metros, posta, damas.

17 horas: 3.000 metros planos, varones; Homero Arce, Enrique Inostroza, Luis Cuevas y Joaquín Ayala.

## SU TRIGESIMOCUARTO ANIVERSARIO CELEBRA BASQUETBOL FEMENINO

Esta noche el Directorio de la Asociación Femenina de Basquetbol de Santiago procederá a entregar los premios a los equipos campeones y vicecampeones del Torneo de Invitación que finalizó la semana pasada, con el triunfo de Colo Colo en honor, y de Magallanes, en intermedia.

Este acto coincide con la celebración del 34º aniversario de la Asociación Femenina que preside la señorita Amelita Reyes Pinto, dirigente de destacada actuación al frente de la primera asociación del país.

La repartición de premios tendrá lugar en Bandera N.º 642, local donde el directorio ofrecerá al Consejo de Delegados una comida, a la que asistirán también autoridades del basquetbol metropolitano y las jugadoras de los equipos de Colo Colo, Juan Yauru, Magallanes e Híndromo Chile.

## SUSPENSION MOMENTANEA Y PARCIAL DE SERVICIO ELECTRICO (SIEMPRE QUE NO LLUEVA)

Debemos realizar trabajos destinados a mantener en debidas condiciones cables y elementos del sistema de distribución de energía eléctrica en el Sector que indicamos a continuación. No podemos ejecutar estos trabajos sin suspender momentáneamente el suministro, por lo que damos nuestras excusas, desde luego, por las molestias que estas interrupciones puedan ocasionar.

Se desconectará la zona comprendida dentro de las siguientes calles:

**Domingo, 31 de julio de 1966, entre las 7.30 y 18 horas - BARRIO. Santa Rosa Espejo, Camino Melipilla SECTOR 7-8**

Se cortará la corriente eléctrica entre las calles comprendidas: C. Walker M., Maracabo, San José y Vargas Bustos.

Pasaje Trinidad, Vargas Mena, desde Gran Avenida hasta E. Lailhagarn y C. Walker desde Tannenbaum hasta Vargas Bustos.

Maria Isabel, Camino El Parrón, Santa Rosa y M. Rodríguez, quedan incluidas Poblaciones Fdez. Albano, Girón, Alto Palena y M. Rodríguez.

Fdez. Albano, Carlos Prieto, Camino El Parrón y San Rafael, incluida Villa Las Baleares.

Paraguay, María Isabel, Camino El Parrón y Santa María.

Campo El Porcón desde Esmeralda hasta Santa Rosa.

Esmeralda y E. Altamirano desde Camino El Parrón hasta José Rodríguez.

José Rodríguez desde Gran Avenida hasta E. Altamirano.

San Francisco, Camino El Parrón, Santa Rosa y Callejón Ovalle.

Petesburgo, San Francisco, Av. Departamental, Santa Rosa y Callejón Ovalle.

Miguel L. Cerda, Tannenbaum, San Francisco, Av. Departamental Vargas Bustos, San José, Av. Departamental y Miguel L. Cerda.

San Francisco, La Pirámide, Santa Rosa y Av. Departamental.

Frankfort, Montreal, Dario Salas, Abelardo Núñez y Santa Adela desde Av. Departamental a San Nicolás, incluidas las Poblaciones Santa Fe, Brasília, Recon, Tito Palestro, Colón América, Modelo y San Ramón.

San Nicolás hasta 100 metros al poniente de Santa Rosa.

Ureta Cox Montreal, Ingeniero Budge y Santa Rosa.

Nürnberg, Michelson, y G. de Soto desde Santa Rosa 100 metros al poniente.

Salesianos desde Murcia hasta Santa Rosa.

Alvarez de Toledo Chasimodo, Curianca y Santa Rosa.

Santa Rosa desde Curianca hasta M. Rodríguez.

A. de Toledo, Av. Las Industrias, Av. Departamental y Santa Rosa, incluidas Poblaciones La Legua, Sumar, Madema, Madoce, Musa, M. Concha, Pavimentación Urbana, etc.

Av. Departamental, Pintor Durrero, V. Mena y Santa Rosa, Vares Mena, Latino América, Av. Central y Santa Rosa.

Av. Central, Av. Las Industrias, Yungay y Santa Rosa.

Santa Rosa, incluidas Yungay, Punta Arenas, Av. Circunvalación, Av. Sur y Santa Rosa, incluidas Poblaciones La Castrina, Joao Goulart, Ghiardo, San Gregorio y Malaquitas Concha.

Av. Manuel Rodríguez desde Santa Rosa hasta La Serena.

Camino Lo Espejo desde Gran Avenida hasta Camino Melipilla.

21 de Mayo desde Gran Avenida hasta Fco. Rivas.

Gran Avenida entre Camino Lo Espejo y 21 de Mayo.

Fco. Rivas, Brasil, Goycolea, Camino Ochagavía y Camino Lo Espejo.

Fco. Rivas, Puyehue, Dieciocho Flora Torres y Camino Lo Espejo.

Flora Torres, Víctor Plaza Mallorga, Ochagavía y Camino Lo Espejo.

Luis B. Bongiorno, Rengo, M. Mabile y Camino Ochagavía, incluidas Población Santa Laura y Rojas Wild.

Camino Lo Espejo, J. Guerra, 9 de Enero y León M. de La Barra, queda incluido Pueblo Lo Espejo dentro de esta periferia.

**Chilectra**  
Compañía Chilena de Electricidad, Ltda.

## FUTBOL BANCARIO.- CON 11 PARTIDOS SE CUMPLE LA 6ª FECHA

Once partidos se jugarán hoy por la sexta fecha de la primera rueda del Campeonato Oficial de Fútbol de la Agrupación Deportiva Bancaria.

Según act. rdo adoptado con anterioridad y que sigue en vigencia, todos los encuentros serán suspendidos en caso de lluvia, consultándose previamente al secretario de la ADB hasta las 20 horas del día viernes.

El programa fijado para hoy es el siguiente:  
Cancha Yauru N.º 1, reservas: Israelita con Continental; 10 horas; árbitro, Pedro González. Turno: Israelita.

Cancha Yauru N.º 1, honor: Israelita con Continental, 11 horas; árbitro, Rolando Quijada. Turno: Israelita.

Cancha Nacional N.º 5, reservas: Español con Osorno, 10 horas; árbitro, Jorge Muñoz. Turno: Español.

Cancha Nacional N.º 5 honor: Español con Osorno, 11 horas; árbitro, Rolando Quijada. Turno: Español.

Cancha El Llano, reservas: Estado con Central, 10 horas; árbitro, Roger Flores. Turno: Central.

Cancha El Llano, honor: Estado con Central, 11 horas; árbitro, Helmut Jaramillo. Turno: Central.

Cancha Nacional N.º 4, ascenso: Italiano con Pacifico, 10 horas; árbitro, James Riveros. Turno: Italiano.

Cancha Nacional N.º 4, honor: Panamericano con Nacional, 11 horas; árbitro, José Cruz. Turno: Panamericano.

Cancha Yauru N.º 2, ascenso: O'Higgins con Industrial, 10.30 horas; árbitro, Julio Castro. Turno: O'Higgins.

## Prosigue el torneo universitario de patin - hockey

Una verdadera final de campeonato será la que se jugará hoy en la cancha de hockey del Estadio Italiano los equipos de honor de los clubes de casa y Las Condes.

Por su parte, en el procedimiento que controla la Asociación Universitaria, uno de los punteros que tiene el campeonato con encuentros meros, finalmente, en la cancha del Instituto Alonso de Ercilla de calle Maturana N.º 873, jugarán los quintetos de reservas (15-30) y adultos (15-30) de Católica con Estar.

## Club Ciclista Carteros está de aniversario

El Directorio del Club Ciclista Carteros, afiliado a la Asociación Santiago, tomó el acuerdo de suspender su programa de festejos en celebración del tercer aniversario ante el trágico fallecimiento de su director-entrenador, señor Orellana Orellana.

El Club Carteros, institución formada por empleados de Carteros y Telégrafos, en sus años de actividad, ha obtenido importantes triunfos, especialmente por parte de Augusto Sima, su mejor jugador.

La programación de festejos suspendida, se realizará en un mejor oportunidad, pero en todo momento, todos los esfuerzos del directorio van encaminados a preparar el equipo de corredores que actúan en las pruebas iniciales de la próxima temporada.





LA SEÑORITA Patricia Errázuriz Barros ofreció, en su residencia, una recepción a sus relaciones.— EN EL GRABADO, un aspecto de la reunión. De izquierda a derecha: Manuel Casanova, la dueña de casa, Elisa Errázuriz Barros y Eduardo Undurraga U.

**Matrimonio Lorca Silva - Barros Aldunate**  
Hoy, a las 11 horas, será bendecido en la Iglesia de los Santos Angeles Custodios, ex Seminario, el matrimonio de la señorita Verónica Barros Aldunate con el señor José María Lorca Silva.  
Serán padrinos de la novia, don Patricio Aldunate Calvo y

**Nacimiento en Valparaíso.**  
En el Hospital Naval de Valparaíso ha nacido un hijo del señor Carlos René Tromben Cobalán y de la señora Gloria Reyes de Tromben.

**COLECTIVIDAD SUIZA**

Con motivo de la próxima celebración del Día Nacional de Suiza, el señor Embajador y la señora de Stiner ofrecerán una recepción a la colectividad suiza el lunes 1º de agosto, de 19 a 21 horas, en su residencia de calle Burgos 160. El tradicional banquete bailable se llevará a efecto hoy sábado 30 de julio, a las 21 horas, en el Club Suizo, Doble Alameda 2191.

**A SUS SANTOS Y AMIGOS REGALE DISCOS**

OBSEQUIE ALEGRIA MUSICA Y CULTURA

GOLUBOFF - ODEON - PHILIPS - RCA

**LA 1ª FERIA DEL DISCO ESTADO 26**

TIENE MAS, VENDE MAS Y MAS BARATO

**TEXTOS ESCOLARES Y**

Siempre novedades Chilenas y extranjeras en

**LIBRERIA CULTURA**

HUERFANOS 1179

Entre Morandé y Bandera

**sala LYNOR**

GRANDES partidistas, PRECIOS MUY REBAJADOS. SUNDRO completa en ropa interior, ajustada para navias, medias de hilo y Dama. PAJAS, BLUSAS MEJIAS

TODA CLASE DE ARTICULOS PARA DAMAS

**AHUMADA 43**

**PRECIO DE LA CARNE AL DETALLE**

La EMPRESA DE COMERCIO AGRICOLA informa al público consumidor, que los precios oficiales de la carne de vacuno, cerdo y cordero son los siguientes:

<b>Vacuno:</b>	CAZUELA .....	\$ 2.825 el kilo
	ASADOS CORRIENTES .....	4.720 "
	Sobrecostilla, malaya, plateada, huachalomo, tapaposta, tapapecho, estomagullo, ganso, horqueta y riñón.	5.310 "
	ASADOS ESPECIALES Y POSTAS .....	6.130 "
	Posta negra y rosada, asiento picana, punta de ganso y pollo ganso.	900 "
	LOMOS (liso y vetado) .....	1.070 "
	HUESOS para puchero .....	1.070 "
	GRASA .....	1.070 "
<b>Cerdo:</b>	CABEZA (entera o trozada) .....	1.850 "
	PATITAS .....	2.950 "
	TOCNO Y CUERO .....	2.220 "
	CAZUELA (cadera y cogote) .....	2.950 "
	CHULETA .....	1.000 "
	LOMO .....	6.650 "
	COSTILLARES .....	4.780 "
	PIERNA, PERNILES y PALETA .....	4.300 "
	PULPA .....	5.000 "
<b>Cordero:</b>	CAZUELA (costillar, cogote, patas y cadera) .....	3.420 "
	ESPALETA .....	4.200 "
	CHULETA .....	5.610 "
	PULPA .....	5.340 "

El consumidor debe hacer respetar estos precios y denunciar a DIRINCO o Carabineros cualquier infracción.

**En Honor del Embajador de Chile en Ecuador y señora de Yoacham**

El Embajador de Ecuador, señor Teodoro Bustamante Muñoz y señora María Augusta Ponce de Bustamante, ofrecieron una comida en honor del Embajador de Chile en Ecuador, señor Alberto Yoacham y señora Liz Soñita de Yoacham, a la que asistieron las siguientes personas:

Alcalde de la Iltre. Municipalidad de Santiago, señor Manuel Fernández Díaz, señor Alvaro Droguett del Pierno, señor Sergio Huneus, señor Julio Riethmüller y señora Carmen de Riethmüller, señora Julia Astaburuaga de Maquieira, señor Eduardo Labbé Jaramillo y señora Elisa Blegier de Labbé; señor Pedro Méndez Préndez, señor Jorge Vial Subercaseaux y señora Fanny Undurraga de

**Club Antofagasta.**

Hoy, a las 16.30 horas, se efectuará en el Hotel Crillon el te-canasta a beneficio del Club Antofagasta. En esta ocasión se efectuará un desfile de peinados a cargo del Salón Werner. Adhesiones en el mismo hotel.

**Té del Club de Señoras de Carabineros.**

El próximo jueves, a las 16 horas, se efectuará en el Club de Carabineros calle Dieciocho 208, el te-sesión mensual del Club de Señoras de Carabineros. En esta oportunidad, don Enrique Cueto Sierra dará una charla sobre "La mujer y la sociedad". Se ruega la asistencia.

**Misa de aniversario.**

Hoy, a las 11 horas, se oficiará en la Parroquia Santa Rosa de Lima, una misa por el eterno descanso del alma de la señora Ester González de Ponce, con motivo del aniversario de su fallecimiento.

**Nacimiento.**

Ha nacido una hija del señor Victor Vial Clark y de la señora Teresa Joannon de Vial.

**CONFERENCIAS EN LA UNIVERSIDAD CATOLICA SOBRE LAS CORRIENTES ESPIRITUALES CONTEMPORANEAS**

Continuando el Ciclo de Conferencias ofrecidas por el R. P. Alvaro Huera O. P., profesor del Colegio Angélico de Roma, bajo los auspicios del Depto. de Extensión Cultural de esa Corporación, hablará el lunes 1º de agosto sobre "La Espiritualidad de Los Laicos según el Concilio", en el Salón de Honor de la Universidad Católica, a las 19 horas. La entrada es libre.

**Cofradía del Apóstol Santiago.**

La Cofradía del Apóstol Santiago invita a los hermanos Mayores Cofrades, Centros Católicos y devotos del Santo Patron de esta ciudad a la misa pontifical que se celebrará mañana, a las 10 horas, en la Catedral Metropolitana, asistida por el Honorable Cabildo, con motivo de la fiesta de Galicia.

**Coctel.**

El señor Diego Ortúzar Salas ofreció, en su residencia, un coctel a un grupo de sus relaciones.

**Enfermo en la Diplomacia.**

Se encuentra delicado de salud el Embajador de Colombia, señor Antonio José Lenos Guzmán.

**Matrimonio Hernández Siegel-Bravo Contador.**

Hoy se efectuará, privadamente, el matrimonio de la señorita María Angélica Contador Bravo con el señor Patricio Hernández Siegel.

**A España.**

Próximamente viajará por una temporada a España la señorita Sara Palma Valencuela.

**Panorama Cultural**



En la Sala Valentín Letelier, de la Universidad de Chile, se efectuó recientemente la conferencia del escritor Gustavo Labarca, sobre el tema "Impresiones de un Viaje a Venezuela". EN EL GRABADO: Un aspecto de la numerosa concurrencia a esta charla. El Embajador de Venezuela, José María Machin, (al centro), escucha atentamente la exposición.

**PROFESORES ESPAÑOLES.**

Llegaron a Santiago diversos profesores españoles con el objeto de tomar contacto con centros universitarios chilenos y desarrollar un plan de conferencias. El profesor Esteban Scola Basagra, médico cirujano, y los catedráticos de derecho administrativo de la Universidad de Navarra, Francisco Gómez Antón y Alberto Mondaca, ofrecerán charlas de temas de su especialidad.

**GIIRA POR MAGALLANES.**

El programa del Departamento de Desarrollo Campesino de la Corporación de la Reforma Agraria "Chile Rie y Canta" realizó una gira de difusión folklórica por la provincia de Magallanes. El elenco integrado por Violeta Parra, Sergio Sauvalle, "Voces Andinas", el conjunto "Cantares de Chile", Pedro Messone y sus Pampinos y un grupo de cinco pascuenses, actuó en Punta Arenas, Puerto Natales, Porvenir, Terminal Gregorio, Posesión, Sombrero, Cullén y Manantiales.

**MUESTRA DE JOSEF MENICH.**

Hasta hoy permanece abierta en la Sala de Exposiciones "Previsión del Banco de Chile", San Antonio 327, subterráneo, la Exposición de Oleos del artista Josef Menich. La muestra puede ser visitada de 10 a 13 y de 16 a 21 horas.

**PINTURA CHILENA FIGURATIVA.**

El 19 de septiembre próximo, será inaugurada en Moscú una muestra representativa de Pintura Chilena Figurativa, organizada por el Instituto de Extensión de Artes Plásticas de la Universidad de Chile, que incluye a 61 obras y 35 artistas de prestigio.

**ARTE POPULAR ECUATORIANO.**

Hasta el 15 de agosto próximo seguirá exhibiéndose en el Museo de Arte Popular (Cerro Santa Lucía) una muestra de Arte Popular Ecuatoriano, que incluye piezas de una de las artesanías más importantes de la América precolombina.

**EXPOSICION FOTOGRAFICA.**

En el Instituto Chileno de Cultura, continúa exhibiéndose la Exposición Fotográfica, en la que participan los más destacados artistas fotográficos de nuestro país. La muestra puede ser visitada en la sala de Esmeralda 650.

**CINETECA UNIVERSITARIA.**

A las 19.30 horas de hoy, se proyectará en la Sala de la Cinoteca Universitaria, Amunátegui 73, tercer piso, la película "Toni" (1934), de Jean Renoir.

**IV SALON DE PERIODISTAS.**

En la Sala de Exposiciones del Círculo de Periodistas, Amunátegui N° 31, se exhibirá hasta hoy el Cuarto Salón Anual de Periodistas Pintores. La exposición puede ser visitada de 11 a 12.30 y de 17 a 19 horas.

5º Y ÚLTIMO DE UNA SERIE

**Esto es la Compañía Cervecerías Unidas**

	7.063 accionistas a lo largo de todo Chile.
	2.897 técnicos, empleados y obreros.
	El 64% del personal vive en casas proporcionadas por la Compañía o adquiridas a través de su plan habitacional.
	Fábricas en: Antofagasta, La Serena, Limache, Valparaíso, Providencia (Santiago), Ebner (Santiago), Talca, Concepción y Osorno.
	Productos: Malta, Bilz, Pilsener, Escudo, Schop, Papaya, Ginger Ale, Orange Crush y Pepsi-Cola.
	185 revendedores desde Arica a Magallanes.
	22 fleteros.
	41.210 detallistas que expenden los productos CCU en todos los rincones de Chile.

Año	Capital	Trabajo	Estado
1955-56	413.260,33	1.156.686,14	1.532.649,46
1956-57	516.646,55	1.673.321,99	2.663.625,36
1957-58	605.388,77	2.555.713,34	4.391.438,31
1958-59	826.220,12	3.543.393,49	4.330.673,75
1959-60	1.225.823,05	4.270.744,94	6.574.567,29
1960-61	1.225.912,18	5.641.862,52	8.688.557,52
1961-62	1.229.048,25	6.763.808,04	10.534.493,53
1962-63	1.011.128,40	8.585.514,20	11.930.061,26
1963-64	1.620.948,03	11.567.731,65	18.155.826,48
1964-65	1.786.327,20	17.136.603,43	27.305.065,59

**DISTRIBUCION DE INGRESOS DE LA COMPAÑIA**

ESTADO TRABAJO CAPITAL

Estas cifras son el resultado de 64 años de esfuerzo que constituyen

**UNA TRADICION dinámica**

**COMPANIA CERVECERIAS UNIDAS**

FARMACIAS DE TURNO

SEMANA COMPROMIDA DESDE EL 29 DE JULIO AL 30 DE JULIO

PRIMER SECTOR: Mapecho, Alameda, Teatinos, Cerro Santa Lucía...

SEGUNDO SECTOR: Catedral, San Pablo, Avenida Matucana...

TERCER SECTOR: Quinta Normal, Curruco, Blanqueado...

CUARTO SECTOR: Estación Central, Avenida Bdo. O'Higgins...

QUINTO SECTOR: Avda. B. O'Higgins, Franklin, San Diego...

SEXTO SECTOR: Avda. Providencia, NOLY, Avenida Providencia...

SEPTIMO SECTOR: Parícuti, B. B. de los Andes, B. B. de los Andes...

OCTAVO SECTOR: Gran Avenida, Santa Rosa, B. B. de los Andes...

NOVENO SECTOR: Avenida Recoleta, Avenida El Salto...

Practicando con esos materiales

ABONANDO UNA CUOTA REDUCIDA DE \$ 15 POR MES USTED PUEDE ESTUDIAR POR CORREO EN SU CASA.

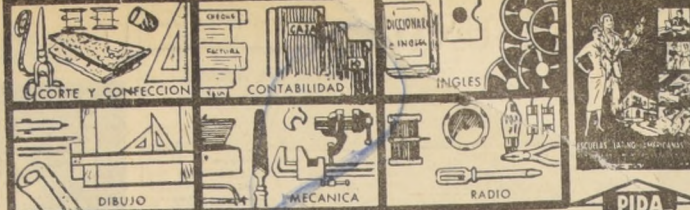

14) Estatutos y legales

QUIERA PEDRO ZIVIMUNOVIC. Tercer Juzgado Civil Mayor...

QUINTO SECTOR: Avda. B. O'Higgins, Franklin, San Diego...

SEXTO SECTOR: Avda. Providencia, NOLY, Avenida Providencia...

SEPTIMO SECTOR: Parícuti, B. B. de los Andes, B. B. de los Andes...

OCTAVO SECTOR: Gran Avenida, Santa Rosa, B. B. de los Andes...

NOVENO SECTOR: Avenida Recoleta, Avenida El Salto...

GUIA PROFESIONAL

Medicos, Oculista, Matronas, Radio y television, Dentistas, Abogados, Clínicas, Educacion

14) Estatutos y legales

ESTADOS 37, 5º piso. Of. 519. Clasificador 862 - SANTIAGO

QUINTO SECTOR: Avda. B. O'Higgins, Franklin, San Diego...

SEXTO SECTOR: Avda. Providencia, NOLY, Avenida Providencia...

SEPTIMO SECTOR: Parícuti, B. B. de los Andes, B. B. de los Andes...

OCTAVO SECTOR: Gran Avenida, Santa Rosa, B. B. de los Andes...

NOVENO SECTOR: Avenida Recoleta, Avenida El Salto...

24) Máquinas de escribir. REPARACIONES MAQUINAS...

33) Negocios venden. FARMACIA UNICA EN EL BARRIO...

36) Ocupaciones buscan. SEÑORA DESEA TRABAJAR FUERA...

38) Peinados, belleza y modas. Peñinas postizas, naturales...

40) Propiedades venden. 20 000 VENDI CASA, 100 mts...

48) Remates y Citaciones. REMATE - ANTE CUARTO JUZGADO...

QUIEN USA "EVA KING" SIEMPRE TENDRA VEINTE AÑOS

EMBELLECE SU VIZAJA CUATRO EN UNA LIMPIA PROTEGE CREMA DE BELLEZA EVA KING

4) Automóviles, carques y vehículos

INFERIDA DINERO. SEÑOR EN venta, a Jonscar, su automóvil...

5) Antigüedades y

OSCAR, REGALOS EN MADERAS. Virgenes talladas, litografías en tablas...

6) Armas, pesca y caza

COMPRO REVOLVER O PISTOLA. Fono 384815. A-3-6

8) Arriendos ofrecen

SE ARRIENDA PIEZA A PERSONA. Honorable para guardar muebles...

9) Compraventas varias

CALCETINES DE LANA. SOQUETES. Stretch, calcetines Stretch...

14) Estatutos y legales

QUINTO JUZGADO CIVIL CONCEDIO posesión efectiva herencia...

14) Estatutos y legales

PRIMER JUZGADO CIVIL MAYOR Cuentas San Miguel, resolución...

14) Estatutos y legales

QUINTO JUZGADO CIVIL MAYOR Cuentas San Miguel, resolución...

14) Estatutos y legales

PRIMER JUZGADO CIVIL MAYOR Cuentas San Miguel, resolución...

14) Estatutos y legales

QUINTO JUZGADO CIVIL CONCEDIO posesión efectiva herencia...

14) Estatutos y legales

QUINTO JUZGADO CIVIL MAYOR Cuentas San Miguel, resolución...

14) Estatutos y legales

PRIMER JUZGADO CIVIL MAYOR Cuentas San Miguel, resolución...

14) Estatutos y legales

QUINTO JUZGADO CIVIL MAYOR Cuentas San Miguel, resolución...

14) Estatutos y legales

QUINTO JUZGADO CIVIL CONCEDIO posesión efectiva herencia...

14) Estatutos y legales

PRIMER JUZGADO CIVIL MAYOR Cuentas San Miguel, resolución...

14) Estatutos y legales

PRIMER JUZGADO CIVIL MAYOR Cuentas San Miguel, resolución...

14) Estatutos y legales

QUINTO JUZGADO CIVIL MAYOR Cuentas San Miguel, resolución...

14) Estatutos y legales

QUINTO JUZGADO CIVIL CONCEDIO posesión efectiva herencia...

14) Estatutos y legales

NOTIFICACION - ANTE QUINTO Juzgado Civil Mayor...

14) Estatutos y legales

PRIMER JUZGADO CIVIL MAYOR Cuentas San Miguel, resolución...

14) Estatutos y legales

PRIMER JUZGADO CIVIL MAYOR Cuentas San Miguel, resolución...

14) Estatutos y legales

QUINTO JUZGADO CIVIL CONCEDIO posesión efectiva herencia...

15) Fábricas diversas

NOVEDOS, COMPREN EN ARGENTINA. FABRICA DE BATERIAS...

15) Educación y

PROFESOR PIANO SOTO SILVA. teoría, solfeo, metodología...

15) Educación y

TERCER JUZGADO CIVIL MAYOR Cuentas San Miguel, resolución...

15) Educación y

EXTRAVIADOS CHEQUES 58722, 63072, 65278, por \$ 60,37, quedan nulos...

15) Educación y

EXTRAVIADOS CHEQUES 58722, 63072, 65278, por \$ 60,37, quedan nulos...

15) Educación y

EXTRAVIADOS CHEQUES 58722, 63072, 65278, por \$ 60,37, quedan nulos...

15) Educación y

EXTRAVIADOS CHEQUES 58722, 63072, 65278, por \$ 60,37, quedan nulos...

15) Educación y

EXTRAVIADOS CHEQUES 58722, 63072, 65278, por \$ 60,37, quedan nulos...

53) Varios no clasificados

CECILIA, MENTALISMO. CONFERENCIAS. carismas, tarotismo...

55) Citaciones Cías de Bomberos

COMPANIA DE FOMENTO "Pampa Italia". Domicilio en...

19) Jardines y huertos

EXPERTO PAISAJISTA LE CONSTRUIRA su jardín. Fono 591212. A-1-19

20) Libros, estampillas y útiles de escritorio

CAMERON, COPIA FROV. Vendo, revistas y novelas. "El Rebelde"...

SOBRESALIENTE ESTADO LUCEN POLYNERO, ELENCO Y MATUTINO

Tres animadores del "Tanteo de Potrillos" se movieron en la arena del Club Hípico...

PRESUNTOS FAVORITOS (CLUB HIPICO)

Table with 11 columns (1ª Carrera to 11ª Carrera) listing horse names, jockeys, and trainers for various races.

CLUB HIPICO

SABADO 30 DE JULIO DE 1966

Los caballos marcados con un asterisco tuvieron problemas en su última actuación.

Table with race results for various categories like 1ª Carrera, 2ª Carrera, etc., showing horse names and jockeys.

Table with race results for 3ª Carrera, 4ª Carrera, etc.

Table with race results for 5ª Carrera, 6ª Carrera, etc.

Table with race results for 7ª Carrera, 8ª Carrera, etc.

Table with race results for 9ª Carrera, 10ª Carrera, etc.

Table with race results for 11ª Carrera, 12ª Carrera, etc.

Table with race results for 13ª Carrera, 14ª Carrera, etc.

Table with race results for 15ª Carrera, 16ª Carrera, etc.

Table with race results for 17ª Carrera, 18ª Carrera, etc.

Table with race results for 19ª Carrera, 20ª Carrera, etc.

Table with race results for 21ª Carrera, 22ª Carrera, etc.

Table with race results for 23ª Carrera, 24ª Carrera, etc.

Table with race results for 25ª Carrera, 26ª Carrera, etc.

Table with race results for 27ª Carrera, 28ª Carrera, etc.

Table with race results for 29ª Carrera, 30ª Carrera, etc.

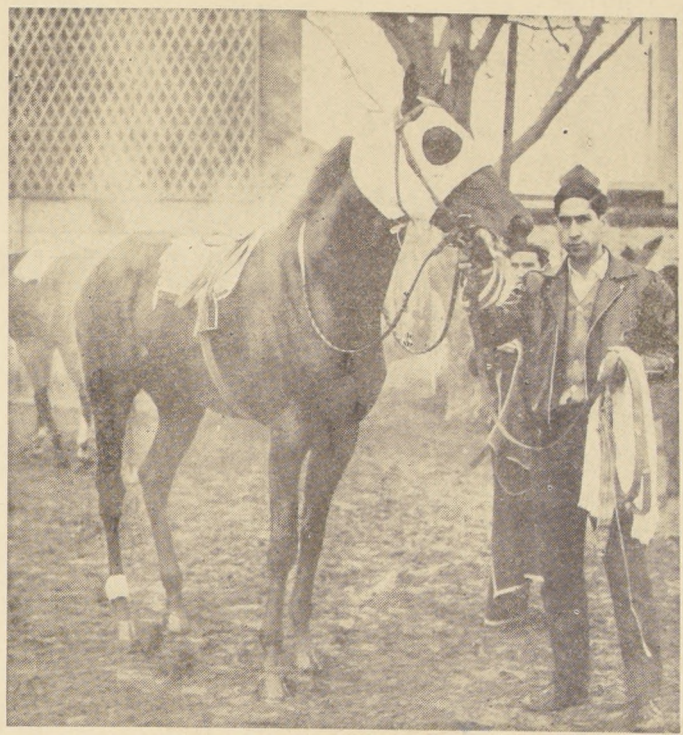

ELENCO, el invitado pupilo de Juan Melero, va a conocer la arena palmeña, y no desraudó a sus allegados...

LEGUISAMO: RECEPCION POPULAR EN ECUADOR

Se celebró "El día de Leguisamo" y lo atendieron como a un príncipe. ● La potrancia argentina Vitrinome fue vendida a Estados Unidos. ● Otras noticias

BUENOS AIRES, 29 (ANSA) — El matutino "Crónica" dedicó una página completa a Irineo Leguisamo...

PARA LA DOBLE Y TRIPLES

HIPODROMO CHILE

TRIPLE INICIAL: (Combinación las tercera, cuarta y quinta carreras) Mi Sultana, Tigrito y Blue Black.

TRIPLE FINAL: (Combinación las sexta, octava y novena carreras) Expreso, Ghilton y Florentin.

TRIPLE FINAL: (Combinación las octava, novena y décima carreras) Nicobar, Nisuka y Chiridera.

Advertisement for Sociedad Constructora de Establecimientos Hospitalarios S.A. with contact information and a list of services.

LE TOUQUET: UNO QUE HA MEJORADO

SIUTICAZO Y RABOLIOT, 2 ENEMIGOS MUY PELIGROSOS

Linda carrera. Muchos animadores. Demasiados nombres. Bastante para alegrar... pero problema para los apostadores.

Satrap: final de calidad

Satrap, bajo la dirección de Carlos Astorga, se movió en la mañana de ayer en la pista del Club Hípico.



Eduardo Suárez tendrá a su cargo la conducción de Le Touquet, nuestro favorito en la prueba central de esta tarde en el Club Hípico.

PILAR PARTE HOY A EE. UU.

Héctor Pilar viajará esta noche a Estados Unidos y no el miércoles, como se había anunciado.

Las montas que había contratado para las reuniones de este fin de semana, fueron canceladas y en su reemplazo es posible que corra Fernando Toro.

CLUB HIPICO DE SANTIAGO

Advertisement for Club Hípico de Santiago, featuring race details, dates, and contact information.

Elufedora no es "debutante" Una debutante "muy corrida" se presenta esta tarde en el Club Hípico.

NO CORREN Los siguientes retiros oficiales se registraron para las reuniones de este fin de semana...

DEL HIPODROMO AL CINE DE HOLLYWOOD LIMA, 29 (ANSA) — Según comenta el diario "El Comercio"...

# Hipódromo Chile

DOMINGO 31 DE JULIO DE 1966

NOTA: Los caballos marcados con un asterisco tuvieron contratiempos en su última actuación.

PRIMERA CARRERA - 1.400 metros - 11ª serie "B" - A las 7.45 horas.

14	1A el Turf	54.13	V. Uvilla	H. González
14-13	2Mariebelle	53.7	F. Venegas	Juan Melero
11-11	3Mallory	53.6	H. Carrasco	M. Muñoz
7-10	4Nidita	53.4	V. Bravo	C. Santos
9-17	5Cruce	53.3	M. Alcántara	E. Barthelemy
12-10	6Andavete	52.8	C. Ojeda	M. Martínez
14-13-9	7John Hunt	52.10	A. Valenzuela	A. Parra
8-8	8Nhi Ramita	52.10	M. Flores	H. Parra
9-10	9Penador	52.3	C. Paredes	E. Castro R.
7-15	10Penador	52.3	N. González	Er. Castillo
11-11	11Torpet	52.11	A. Salas	R. Castillo J.
12	12Prensada	51.2	H. Ojuna	J. Santos
12-11	13García	50.7	P. Cardoza	I. Duque
10-3-0	14Quita	51.12	J. García	L. A. Orellana
11	14Dean	50.1	P. Cardoza	R. Quirós
12-5-6	16Loa	50.15	J. Eguen	A. H. García
10-5	17Rasma	50.9	H. Obregón	E. Becar
6-0	18Nagus	49.14	J. Salinas	M. Aranda

SEGUNDA CARRERA - 1.200 metros - Condicional - A las 8.15 horas.

10-6-4	1Alpechin	56.12	E. Naranjo	H. Gazmuri
2	2Amiel	56.7	J. Amestelly	D. Torres
14-14	3Balancin	56.6	A. Salas	J. Cáceres
14-14	4Colgado	56.11	D. Campos	J. Barrios
14-8	5El Sokol	56.8	J. Páez	E. Barthelemy
14	6Siko	56.8	J. Páez	J. Castro R.
14	7Intankun	56.3	C. Ibarra	P. Briones
3-2-3	8Matulin	56.3	C. González	L. Toledo
13-2	9Michmelano	56.6	C. Atorja	A. Prochle
10-9-9	10Padra	56.3	C. Paredes	A. Broque E.
13-9-2	11Fanfar	56.11	N. González	E. Rodríguez
13-9-2	12Fatico	56.9	R. López	C. Miranda
8	13Sabe Mucho	56.3	J. García	M. Aranda
3-4	14Saleros	56.2	J. Eguen	R. Bernal G.
13-9-2	15Tres Sargent	56.4	D. Meneses	L. Espinoza
13-9-2	16Vilano	56.2	D. Basalto	R. Castillo J.

TERCERA CARRERA - 1.400 metros - 11ª serie "A" - A las 8.45 horas - (Primera válida para la Triple Inicial).

14-8	1Convicción	54.12	J. Amestelly	E. Scia
13-9-2	2Telurica	54.1	L. Camus	R. López
3-7	3Acertito	53.4	E. Naranjo	F. Gazmuri
7-1	4Tatiana	53.4	F. Pradenas	A. Lab
15-13-5	5Inapreco	53.7	C. Ojeda	M. Ransilo
14-6-6	6It. Segundo	53.7	H. Carrasco	M. Muñoz
12-3	7Florena	52.4	Hugo Pilay	F. Medina
11-3	8Jadeal	52.4	M. Ramírez	P. Fuentes
13-3-1	9Ojala	52.4	E. Guajardo	P. Fuentes
8	10San Misael	52.11	O. López	H. González
8	11Creso	51.9	A. González	H. Gazmuri
12-7	12Humildad	51.11	N. N.	H. Chávez
8-0-0	13Ladly Sally	51.10	N. N.	S. Alamos
2-7-4	14Mi Sultana	51.3	L. Hevia	R. Quirós
7-5-13-13c	16Curiosita	50.1	A. Parra	E. Barthelemy
17-15	17Metas	50.17	R. López	E. Rodríguez
15	18Pudor	49.2	J. Eguen	J. Posadas

CUARTA CARRERA - 1.200 metros - A las 9.15 horas - Condicional - (Segunda válida para la Triple Inicial).

16	1Bismarck	56.16	L. Camus	S. Gelardo
14-14	2Brazados	56.9	F. Cardoza	H. Gazmuri
8-11	3Yennan	56.4	A. Salas	J. Barrios
6-10	4C. Rojo	56.4	G. Farfán	H. Parra
14-7	5Cumplido	56.6	M. Alcántara	L. H. Sorrel
14-7	6Chivato	56.11	J. Toro	F. Castro
13-9-2	7El Indio	56.11	H. Miranda	H. Miranda
NO CORRE	8El Roble	56.15	NO CORRE	J. Castro R.
5-6	9Gran Rival	56.7	R. Hermosilla	D. Torres
13-9-2	10Malloquín	56.5	Hugo Pilay	E. Barthelemy
13-9-2	11Marco Polo	56.13	M. Ramírez	E. Barthelemy
12-3	12Nauchito	56.1	M. Flores	V. Contreras
12-3	13M. Persa	56.2	O. López	H. González
13-9-2	14Tigris	56.19	H. Broque E.	J. Eguen
13-9-2	15Victorioso	56.3	C. Atorja	J. Indra
15-7	16Zangolote	56.8	C. Marín	O. Jara

QUINTA CARRERA - 1.400 metros - A las 9.45 horas - 10ª Serie - (Tercera válida para la Triple Inicial).

7-7	1Barón	53.12	G. Meneses	M. Rendic
9-3	2Blue Back	53.4	J. Páez	R. López
11-16	3Bisesto	53.2	C. Paredes	E. Pinchet
13-9-2	4La Dorada	53.15	E. Guajardo	R. López
10-10-4	5Austriaco	53.1	F. Biondesi	P. Fuentes
12-11	6Tio Necla	53.11	J. Toro	A. Valenzuela
10-10-4	7Libertad	53.8	H. González	O. Lizana
10-30	8Gustador	53.6	C. Sepúlveda	J. Cárdenas
10-10-4	9Judea	53.10	O. López	R. Urquidí
4-0	10Kaiser	53.7	C. Atorja	G. Covarrubias
10	11Parabellum	53.13	E. Guzmán	F. Gazmuri
11-13	12Provocativa	53.1	J. Duarte	E. Indra
11-13	13Rigonda	53.4	R. Jaque	L. Toledo
11-11	14Coladora	53.10	M. Campos	H. Galaz
3-6-1-11	15Dardanelos	53.0	L. Caroca	D. Torres
10-10-4	16El Rolo	53.4	J. Medina	J. Medina
10-10-4	17Corre	53.4	J. Eguen	L. Duque
NO CORRE	18Sorrelto	53.3	NO CORRE	L. H. Sorrel

SEXTA CARRERA - 1.900 metros - A las 10.15 horas - (Primera válida para la Triple Inicial).

13-9-2	1Expreso	54.9	G. Farfán	F. Castro
11-10-13	2Nolice	54.13	M. Alcántara	C. Santos
14-14	3Paridel	54.6	M. Ramírez	Juan Melero
13-9-2	4Peruginio	54.6	H. Soto	P. Indra
3-2-14-2	5Paseo	54.4	A. Broque E.	A. Broque E.
13-7	6Alte	53.15	D. Basualto	B. Olaveres
13-7	7Socia	53.11	J. Martínez	A. Sepúlveda
7-0-6	8Fai d'Or	52.16	F. Toro	E. Micolí
6-6-4	9Therese Amic	52.17	F. Toro	O. Jara
10-11-4-0	10El Camaleón	52.7	J. Eguen	A. Muñoz
9-11	11Winner	49.8	L. Caroca	O. Aliza
3-5-3-4-0	12Contumaz	48.1	J. Salinas	A. Lab
10-10-4	13Cruce	48.1	J. Salinas	C. Orellana
10-10-4	14Bravo	47.10	A. González	A. Abasca
7-1	15Tigris	46.3	J. Marín	J. Muñoz
10-10	16Bongo	45.2	P. Cardoza	H. Galaz

SEPTIMA CARRERA - 1.400 metros - Segunda serie - A las 10.45 horas - (Primera válida para la Triple Inicial).

9-1-5-2	1Penia Le Bref	54.7	J. Pacheco	J. Castro R.
14-14	2Dabiti	53.1	L. Caroca	L. Toledo
12-8	3Don Cirio	51.8	H. García	M. Aranda
13-9-2	4Colicaco	50.9	J. Eguen	F. Castro
13-9-2	5Dispare	49.8	H. Ojuna	F. Castro
7-7-4	6Mirasiera	49.10	A. Salas	H. Parra
15	7Noble	49.2	O. Jara	H. Cárdenas
13-9-2	8Telero	48.4	S. Alcide	L. Duque
2-3-4	9Brya	47.3	H. Salinas	L. Duque
6-9	10Antimiso	45.8	H. Pillar	E. Barthelemy

OCTAVA CARRERA - 1.500 metros - Clásico - Tanteo de Patrillos - A las 11.20 horas - (Segunda válida para la Triple Inicial).

2-1	1Bell Boy	56.2	Juan Sandoval	L. Toledo
2-1	2Castiljo	56.2	J. Duarte	L. Toledo
12-3	3Dignidad	56.11	Pedro Ulloa	J. Castro R.
12-3	4Don Jorge	56.4	G. Farfán	F. Castro
9-3-5	5Matera	56.4	A. Broque E.	A. Broque E.
13-9-2	6Eleno	56.4	A. Núñez	J. Bernal G.
13-9-2	7Gagá	56.12	H. Ojuna	A. Bullezu
3-1	8Matutino	56.6	C. Sepúlveda	E. Cáceres
4-1-13-6	9Mahamed	56.1	J. Amestelly	F. Castro
10-10-4	10Palmero	56.7	J. Toro	A. Broque E.
10-10-4	11Santal	56.4	C. Atorja	A. Broque E.
1-1	12Shalom	56.8	D. Cerda	A. Sepúlveda
7-5	13Teauat	56.5	E. Toro	J. Muñoz P.

NOVENA CARRERA - 1.400 metros - Novena serie - A las 11.55 horas - (Tercera válida para la Triple Inicial).

3-1-11	1Ridichán	54.3	J. Amestelly	A. Vadenovic
11-11	2Acidán	53.12	J. Barrios	E. Benzenberg
11-11	3Gaudillo	53.13	M. Alcántara	A. Miranda
13-9-2	4Correte	52.17	E. Naranjo	F. Gazmuri
5-2-6-16	5Chapaco	52.14	H. Ojuna	F. Castro
15-12-1	6Florenti	52.6	L. Orellana	L. A. Orellana
12-12	7Lola Sal	52.5	E. Havia	H. Cárdenas
15-10	8Operario	52.8	C. Atorja	J. Santos
10-10-4	9Pochito	52.11	M. Flores	A. Donati
14-13	10Operario	52.13	A. Farías	A. Donati
10-3	11Riqui	52.15	N. Giate	J. R. Quintana
10-3	12Skybolt	52.10	G. Farfán	R. Quintero
13-9-2	13Kagál	52.10	F. Pradenas	A. Lab
15	14Flemon	52.2	A. Salas	A. H. García
15	15Hamme	52.7	L. Caroca	A. Muñoz
12-3-14	16London Smog	52.3	S. Alcide	A. Parra
6-8	17Glanahita	51.10	M. Flores	A. Valenzuela
6-12	18Pitruquin	51.9	C. Ojeda	E. Becar

DECIMA CARRERA - 1.400 metros - 4ª serie - A las 12.30 horas - (Primera válida para la Triple Inicial).

13-9-2	1Mituzukawa	56.11	S. Pradenas	M. Aranda
10-1	2Tontona	56.14	S. Arcillano	L. Alvarez
11-10-7-0	3Diable Furiado	56.15	E. Barrios	A. Cavieles
9-3-6-7	4Cante Jondo	54.4	J. García	P. Indra
13-9-2	5Chadrón	53.13	J. Amestelly	J. Castro
13-9-2	6Dindio Pile	52.2	H. Ojuna	F. Castro
7-1	7Kunstler	52.13	A. Páez	A. Páez
13-9-2	8Kagál	52.11	D. Cerda	D. Torres
4-2-1	9Pelhuber	50.8	A. González	F. Gazmuri
10-14	10Jajaja	49.7	C. Sepúlveda	R. Urquidí
10-12-9	11Maestro Julio	49.5	S. Alcide	C. Santos
2-3	12Pozo Almones	48.15	M. Ramírez	R. Castillo
13-9-2	13Manolo G.	47.9	L. Caroca	V. Contreras
6-1-3-1-3	14Nordette	47.10	J. Duarte	A. Abasca
13-9-2	15Don Juan	46.6	A. Morales	J. Zuñiga

UNDECIMA CARRERA - 1.400 metros - 5ª serie - A las 13 horas.

13-9-2	1Asturias	53.3	J. Eguen	A. Muñoz
13-9-2	2Charamusa	53.1	A. González	A. Abasca
13-9-2	3Diable Furiado	53.15	E. Barrios	E. Benzenberg
9-3-6-7	4Formidable	53.11	N. N.	E. Benzenberg
5-2	5Greta	52.7	G. Farfán	P. Olave
2-3	6Gama	52.10	J. Amestelly	J. Cáceres
2-3-1	7Figuero	52.1	J. Salinas	E. Sepúlveda
13-9-2	8Caneta	51.13	N. N.	R. Castro
9-3	9Compente	51.11	A. Salas	R. Pérez
15	10Dracula	51.14	R. Rojas	M. Noramb
2-1-6	11Litigante	51.12	J. Pacheco	R. Maqui
2-3	12Pozo Almones	51.15	J. Alaga	M. Broque E.
11	13Sopos	51.12	E. Soto	E. Rodríguez
1-4-3	14Las Rosas	50.4	E. Soto	J. M. Beza
10-6	15Orbel	50.2	J. Duarte	J. M. Beza
13-9-2	16Reposo	50.9	C. Sepúlveda	A. Bullezu
13-9-2	17Pozo Almones	50.7	L. Caroca	A. Bullezu
8-1	18Lady York	49.16	H. Ojuna	R. López

# Apropietes de la semana

HIPÓDROMO CHILE

1ª CARRERA QUELOCO: 600 en 37 3/5 M. Alcántara, jueves 28. TRUENO: 1.400 en 1.31 3/5 A. Farías, lunes 25.

2ª CARRERA AMIEL: 1.400 en 31 3/5 J. Amestelly, lunes 25. ELKO: 400 en 22 1/5 (bajada), D. Basalto, jueves 28.

3ª CARRERA TELURICA: 500 en 31 E. Naranjo, jueves 28. PUDOR: 400 en 23 (bajada), J. Eguen, viernes 29.

4ª CARRERA EL ROLO: 400 en 23 (bajada), aprendiz, viernes 29.

5ª CARRERA EXPRESO: 1.634 en 1.49 H. Ojuna, lunes 25. PARDEL: 1.000 en 1.06 2/5 M. Ramírez, lunes 25.

6ª CARRERA EPI DOR: 1.634 en 1.52 J. Pacheco, lunes 25. PANCHO BRAVO: 1.860 en 2.01 E. Guzmán, lunes 25.

7ª CARRERA DOBLETE: 500 en 31 L. Caroca, viernes 29. DON CIRO: 600 en 34 3/5 (bajada), J. García, jueves 28.

8ª CARRERA COLICACO: 1.200 en 1.15 1/5 O. Jara, viernes 29. ESPADON: 500 en 30 2/5 H. Ojuna, viernes 29.

9ª CARRERA BELI BOY: 1.400 en 1.30 (dlt. 500 en 35), I. Sandoval, lunes 25. CARILLON: 1.400 en 1.31 (dlt. 500 en 33 3/5), E. Soto, lunes 25.

10ª CARRERA DIGUILIN: 1.400 en 1

MEDALLA RECORDATORIA DE VALPARAISO

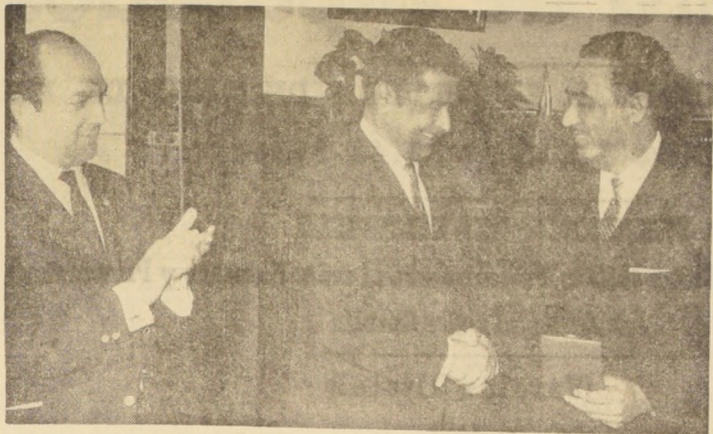

Por primera vez en la historia diplomática de su país en el nuestro, un Embajador de Honduras visitó al Embajador de dicho país, Tito Cárcamo con una medalla recordatoria, en la Alcaldía, con asistencia del cuerpo de Regidores. El señor Cárcamo visitó esta semana Valparaíso, presentando sus saludos al intendente y autoridades navales y militares, y dictando una conferencia sobre Honduras en la Universidad Católica. En el grabado lo vemos en el instante de recibir la distinción municipal.

ARICA
Con gran entusiasmo se está organizando en esta ciudad el Congreso de Pobladores que se efectuará los días 12, 13, 14 y 15 del próximo mes, para analizar y debatir los problemas que los afectan. En General Lagos N° 1234, está funcionando este comité que en la actualidad está preocupado de las inscripciones en este evento las poblaciones de Pueblo Particular, Arica, San José, Bandera, Taparaca, Sur, Ampulla, San José, Pacho, Copaja, Lincocay, Maipú, San José, Chacabuco, Beneficencia, Libertad, Chacabuco, Cespedes, Esmeralda del Morro, Gabriela Mistral, Lautaro, La Cruz Nueva Imperial, 7 de Junio, Rancagua; Velasco Condell, Liniar, Lastarria. Comités de los Sin Casas, Chuño y varias otras más que se inscribirán antes de que se cierren las inscripciones.

VALLEÑAR
Las últimas lluvias han permitido al jergo de sequis que afectaba a las zonas, esumándose que las zonas agrícolas se desahogarán sin peligro de que desaparezca esta situación. En los círculos locales se impulsando la idea de un programa de estudio sobre adaptación de variedades conservadas en el país a fin de fomentar su cultivo con fines de exportación. Este programa durará un año y abarcará aspectos relacionados con la siembra de variedades extranjeras y de su procesamiento industrial.

VICUNA
El domingo 7 del próximo mes se efectuarán las conferencias con las cuales participará el Arzobispo Coadjutor, don Mery. El cura párroco Antonio Álvarez Carvajal informó que las ceremonias se habían adelantado para el día 7 con el objeto de darles más importancia. Agregó que ese día se hicieron misas y 8 de comunión de los niños, las cuales serán oficiadas por el Arzobispo Coadjutor, monseñor Mery. (El responsable).

LA SERENA
La Sociedad de Artesanos y Pequeños Comerciantes de la ciudad de agosto su nonagésimo aniversario. Este debía celebrarse en estos días, pero fue postergado por transformación de su sede social, en la cual se está trasladando adecuadamente para tenerla lista en la fecha indicada.

PLAN DE Adelanto Local finalizaron pobladores y autoridades de Arica

ARICA - La construcción de seis centros comunitarios, plantación de árboles en tres plazas de la población, tendido de cañerías de agua potable y la limpieza y perforación de calles, es el resultado de dos meses de trabajo de los pobladores de Arica, que iniciaron en forma organizada un plan de acción conjunta con las autoridades y servicios públicos, con la asesoría de la Delegación Provincial de Promoción Popular. Nuestra labor ha servido para depoliticar la acción de los pobladores y lograr que antepongan sus intereses comunitarios a cualquier otro, manifestó Jorge García, delegado de Promoción Popular en la provincia, durante una breve visita a la capital. Agregó que era una satisfacción comprobar que lo planeado hace dos meses haya dado resultados definitivos y en el tiempo señalado.

ANALIZARON LEYES DE SANIDAD ANIMAL: TALCA

TALCA - La Sociedad Médica Veterinaria de Talca celebró jornadas de estudio al final de las cuales llegó a la conclusión que "es urgente reactualizar las leyes de sanidad animal para evitar mayores problemas en la ganadería". Así lo determinó un completo estudio del médico veterinario zonal, Guillermo Concha. Este informe agrega que "se deberían promover los trabajos de investigación y demostración en el campo de la parasitología con el fin de interesar a los agricultores. Finalmente, el informe concluye con la urgencia de que los profesionales veterinarios se capaciten en esta rama".

CAJA DE PREVISION DE EMPLEADOS PARTICULARES

Se avisa a los imponentes que el H. Consejo de la Caja, acordó abrir la recepción de solicitudes de interesados en adquirir viviendas de su propiedad en esta ciudad, de conformidad a lo dispuesto por el Decreto Supremo N° 148, publicado en el Diario Oficial de fecha 6 de septiembre de 1963, que reglamenta los Préstamos Hipotecarios. Podrán optar a este beneficio: Los imponentes activos de esta Caja; los Jubilados, los Beneficiarios de Pensión de Viudez y Orfandad; y los Imponentes Voluntarios debidamente reconocidos como tales por la Institución.

REQUISITOS PARA INSCRIBIRSE

1º - El imponente o su familia debe residir en la misma Comuna en que se concentra ubicado el inmueble o en cualquiera de las Comunas colindantes. 2º - Tener una antigüedad como imponente no inferior a 5 años en esta Caja de Retiro y Previsión Social de los Empleados Municipales de la República; CAJA DE RETIRO Y PREVISION SOCIAL DE LOS PP. Y PP.; CAJA DE RETIRO Y PREVISION SOCIAL DE LA MARINA MERCANTE NACIONAL Y CAJA DE RETIRO Y PREVISION SOCIAL DE LOS CARABINEROS DE CHILE. En el caso de los Jubilados y Beneficiarios de Pensión de Viudez u Orfandad se considerarán como años de servicio para los efectos de la antigüedad los períodos de imposiciones que registre el causante en la Institución o lapsos que esta misma le hubiere reconocido o computado por SERVICIOS EFECTIVAMENTE PRESTADOS, en conformidad a la Ley N° 10.986 de Continuidad de la Previsión. Todos estos períodos se considerarán a contar del 1º de enero de 1935.

FORMA DE INSCRIBIRSE

Las solicitudes se recibirán a contar del 1º AL 30 DE JULIO DE 1966 en las oficinas de la Caja ubicadas en HUERFANOS N° 1270, dentro de las fechas indicadas en el siguiente horario: LUNES A VIERNES EN LA MAÑANA de: ... 9 a 11 horas y EL SABADO 30 de: ... 9 a 11.30 horas. Esta recepción se hará en forma condicional y el número de orden se determinará en conformidad al puntaje asignado de acuerdo a la Tabla de Prioridades que se encuentra en el Anexo al Decreto Supremo N° 148. El imponente está obligado a exhibir al entregar su solicitud de inscripción, los documentos relativos a identificación: Global Complementario, inscripción en el Rol de Contribuyentes, Comprobante de Declaración sobre Impuesto a la Renta y inscripción electoral.

SE ADVIERTE A LOS SEÑORES IMPONENTES INSCRITOS ANTERIORMENTE, QUE DEBEN HACERLO NUEVAMENTE EN EL PRESENTE LLAMADO.

SANTIAGO, julio de 1966. VICEPRESIDENTE EJECUTIVO

Por el Gran SANTIAGO

Basural La Cañamera tiene orden de clausura pendiente: Puente Alto

No funciona el relleno sanitario, poniendo en peligro a los habitantes de poblaciones vecinas. El Gobierno se preocupa del problema

PUEBLO ALTO.—Grata satisfacción ha causado en los círculos locales la iniciativa del Gobierno de solicitar a la Cámara de Diputados, el trámite de urgencia para el proyecto de Ley que autoriza a los Municipios de San Bernardo, Puente Alto, La Cisterna, San Miguel y La Granja para constituir una sociedad jurídica y contratar un empréstito por \$ 3.000.000 para dar solución al problema de los basurales en estas cinco comunas del sector sur de Santiago. En la actualidad el basural que está ubicado en el fundo de La Cañamera entre las poblaciones Montuques y La Pintana está con un orden de clausura pendiente porque los dos bulldozers que efectúan el relleno sanitario se encuentran en malas condiciones y los Municipios de San Bernardo, San Miguel, La Cisterna y La Granja no han hecho a la Municipalidad de Puente Alto. Los aportes para el mantenimiento de este basural. Los fríos inviernos han impedido que se convierta en un foco infeccioso y en criadero de moscas.

Esta situación movió al Ministerio del Interior a solicitar el trámite de urgencia para el proyecto de Ley que soluciona integralmente este problema y cito a una reunión de Alcaldes y Gobernadores para tomar medidas inmediatas para evitar que con la llegada de la primavera, el estado de insalubridad de La Cañamera ponga en peligro la salud de los habitantes de las poblaciones vecinas. Concurrieron a esta reunión en el Ministerio del Interior, el gobernador de Puente Alto Rodolfo Torres y el Alcalde de la misma comuna, Alfredo Roubillard. En esa oportunidad solicitaron que se efectuarán gestiones ante la CORFO para que facilitara dos bulldozers, mientras se cuenta con los medios para adquirirlos.

TRABAJO EN CONJUNTO
Por otra parte, se informó a LA NACION, que tanto el gobernador como el Alcalde, están trabajando por lograr que los pobladores de esta comuna no queden expuestos a epidemias y enfermedades infecciosas por el mal funcionamiento del relleno sanitario. Este espíritu de colaboración para resolver los problemas locales quedó de manifiesto en una visita que realizó el gobernador Roberto Torres al Municipio. Allí fue recibido por los regidores presididos por el Alcalde y durante la reunión que fue cordialísima quedó establecido que la Gobernación y al Municipio abordarán en estrecha colaboración todos los problemas comunes.

CURSOS PARA FORMAR LIDERES DE FORESTACION EN CHILLAN

CHILLAN.— Con asistencia de participantes provenientes de las provincias de Maule, Nuble, Concepción y Bio Bio, se continuó ayer el desarrollo del ciclo de conferencias de capacitación técnica en forestación, destinadas a líderes de Comités de agricultores y campesinos, promotores y profesores. La conferencia de ayer fue dictada por el técnico forestal administrador del Vivero de Alamos del Ministerio de Agricultura, Hernán Correa Turriá, y se llevó a efecto en el local de la Central de Capacitación Feminina de Nuble, en Chillán. A esta clase de capacitación concurren más de 70 líderes y numerosos forestadores de la zona, quienes siguieron con vivo interés las explicaciones técnicas dadas sobre los siguientes temas: 1) Los problemas forestales de América Latina y Chile. 2) Consecuencias de la deforestación y de la explotación incontrolada de los bosques; 3) Erosión de los suelos; 4) Embalsamiento de los ríos y puentes; 5) Baja productividad de los suelos y formación de dunas a consecuencias de la destrucción irracional de los bosques; y 6) La industria de la madera en sus aspectos más interesantes.

PRIMER ANIVERSARIO DE OPERACION DE EMERGENCIA

VALPARAISO.— El primer aniversario de la Operación de Emergencia será celebrado en Vía del Mar, el próximo mes, iniciándose oficialmente tales actos el 28 de agosto. Se encuentra actualmente en preparación el programa que se realizará con motivo de este primer aniversario que se solemnizará con un acto oficial en la Intendencia de la provincia y al que asistirán el Ministro de Defensa Juan de Dios Carmona; el Subsecretario de Interior, Juan Hamilton, y otras altas personalidades. Al gran acto de celebración oficial a realizarse el 4 de septiembre, asistirá invitado el Presidente de la República, Eduardo Frei, Ministros de Estado y altos funcionarios. Se realizan en estos momentos reuniones entre el jefe de la Operación de Emergencia, Alberto Aranda, y miembros de la Unión Comunal Vecinal, preparando el balance de todo lo realizado hasta la fecha en la provincia por medio de la mencionada Operación.

RECLUTAS EFECTUAN replantación de árboles en Talca

TALCA.— Con la colaboración de reclutas del Regimiento Chorrillos, el personal de la Municipalidad continúa la labor de replantación de más de 1.500 árboles en todas las calles de la comuna de Talca. Los árboles viejos están siendo derribados y en su lugar se están plantando ciruelos ca flor, que costaron de \$ 6.000. Por otro lado, personal de la firma Socecal, está colocando señalización del tránsito en las principales arterias de la ciudad. Finalmente, notemos informar que pronto llegarán a esta ciudad, desde Santiago, 1.200 luminarias para satisfacer las necesidades de barrios completos. (Veloso, corresponsal).

HONSA Hotelera Nacional S.A.
Comunica el
TRASLADO DE SUS OFICINAS
a CALLE JOSE MIGUEL DE LA BARRA 433, a contar del día 1º DE AGOSTO
HONSA-CHILE HOTELERA NACIONAL S.A.

20 CENTROS

Para el presente año, se propusieron construir veinte centros comunitarios. Ya se hizo en las localidades: Esfuerzo, Daniel, Capaya, Bandera y en las manzanas M, L y O de la población Chile. Después de las horas de trabajo, los vecinos de la población Chile, han tendido cañerías en las manzanas M, L y O. También para las operaciones de plantación de árboles, ellos se ocupan de extraer el ripio y preparar el terreno con tierra vegetal.

CAPACITACION

Junto al interés por solucionar los problemas que llevan a la construcción de Corrales Comunitarios. La falta de agua fue solucionada laborando en obras de drenaje, con el objeto de extraer el agua a la superficie. En Socoroma, los pobladores trabajan en la construcción de un caudino que se extenderá hasta la Carretera Internacional en un tramo de 20 kilómetros.

ESPECTACULOS DE HOY EN VALPARAISO

- HOY: AVENIDA: El Carrousel del Amor, El Ingenuo, de BRASILIA; Alcoa para un Espía. COLON: Duelo de Titanes. CONDELL: Un disparo en la sombra. Qué pasa Pussy-cat. IMPERIO: La venganza de Espartaco. METRO: La era de oro de Laurel y Hardy. El rey del tomate. PACIFICO: Cri Cri el grillo cantor. El rey del tomate. REAL: La clave del misterio. VALPARAISO: Casta Bravía. VICTORIA: El rebelde de Babilonia. Buenas noches Buenos Aires. VELARDE: Los hijos de Katie Elder. EN VINA DEL MAR HOY: OLIMPO: Senda redentora. ORIENTE: La casa de Madame. Diez horas de terror. REX: Los intrépidos hombres en sus máquinas voladoras. RIALTO: El rebelde de Babilonia. Buenas noches Buenos Aires.

CONDECORACION A JEFES NAVALES

El Director de la Escuela Naval de este puerto, Capitán de Fragata Raúl O'Mintero Cornejo, fue condecorado por el Gobierno peruano en una manifestación ofrecida ayer en el Club de Campo de Las Salinas, con motivo de cumplirse un nuevo aniversario de la Independencia de dicha nación. Igualmente, recibió una condecoración el teniente 1º del mismo establecimiento de enseñanza naval, Eduardo Toro Proeto. Al acto asistieron autoridades, miembros del Cuerpo Consular residente y personal naval.

CONFERENCIA DE PRENSA

Ayer fue ofrecida una conferencia de prensa en el Club Valparaíso de esta ciudad, por el Consejo Regional de la Cámara Chilena de la Construcción, a objeto de referirse a las medidas que se han analizado para adoptar una actitud ante la materia.

DONACION AL CLUB EVERTON

Muy bien recibida ha sido entre los evertonianos la noticia de que la Municipalidad del balneario les hará un aporte extraordinario de \$ 25.000. Gestionó el aporte el regidor Sergio Orellana.

FUNCIONAMIENTO DEL CASINO EN INVIERNO

Satisfacción existe en la zona por las proyecciones que anuncia para la región el funcionamiento del Casino Municipal en invierno, proyecto que se considera ya prácticamente aprobado y del cual tomará conocimiento el Congreso, el próximo mes de agosto.

CONFERENCIA DE DIPUTADO SANTIBANEZ

El diputado Jorge Santibáñez ofrecerá mañana domingo una conferencia sobre el proyecto de ley de Juntas Vecinales, en la sede social de la Sociedad Inmobiliaria "Arturo Lyon Edwards", a las 16.30 horas. La sede se encuentra ubicada en el Cerro Alegre.

BANCO DE SANGRE

En Valparaíso será creado un Banco de Sangre por la Cruz Roja porteña. Para ello, el 3 de agosto viajará a Santiago la presidenta de esta institución para que diez nuevas Cruz Rojas rindan examen ante el Comité Central del organismo. Ayer se efectuó una reunión para estudiar la creación de este banco de sangre, que es de gran urgencia; la campaña contra la viruela y otras materias.

ASCENSOR MULTADO

Carabineros sorprendió en plena infracción al ascensor TURRY de Valparaíso, que —por lo demás— las comete a cada instante. Esta vez, un vecino más ejecutivo que los que se resignan a las fallas avisó a Carabineros a las 0.15 horas de ayer, que el ascensor estaba cerrado, siendo 0.10 horas de ayer, que el ascensor estaba cerrado, debiendo trabajar hasta la 1 de la madrugada. Carabineros procedió a notificarnos de la infracción, que se comete regularmente en dicho deplorable servicio de movilización.

Cámara de Diputados

SESION 18ª ORDINARIA, EN JUEVES 7 DE JULIO DE 1966

(De 15.15 a 20.47 horas)

PRESIDENCIA DEL SEÑOR ISLA

Secretario, el señor Cañas Ibáñez; Prosecretario, el señor Kaempfe, y Prosecretario Accidental, el señor Larraín

(Versión Oficial)

(Conclusión)

(Reforma Agraria)

El señor ARAVENA (don Andrés).— Pido la palabra.

El señor ISLA (Vicepresidente).— Tiene la palabra Su Señoría.

El señor ARAVENA (don Andrés).— Señor Presidente, el Comité Socialista suscribió la indicación presentada por los colegas radicales, porque considero que, efectivamente, es necesario impulsar, a través de los organismos educacionales del Estado, una verdadera enseñanza para el campesinado de nuestro país.

La verdad es que mucho hablan los colegas de la Democracia Cristiana de promover la educación, pero cuando llega la hora de la verdad, cuando hay que demostrar con hechos y con pruebas que se tiene un afán sincero de realizar esto, votan siempre en contra.

—Hablan varios señores Diputados a la vez.

El señor ARAVENA (don Andrés).— Se dijo en la mañana que se destinarán fondos para el Instituto de Educación Rural. Si efectivamente existe el ánimo patriótico de gestionar fondos para que nuestro primer plan de educación, Chile, promueva una educación amplia y libre, para los campesinos de nuestro país, entonces todos los sectores de la Honorable Cámara aprobarán esta indicación.

Por estas razones, el Partido Socialista reafirma su adhesión a la indicación formulada por los Diputados radicales, que a la vez aprobaremos, en consecuencia, de acuerdo con nuestra posición en esta materia.

El señor ISLA (Vicepresidente).— Ha terminado el tiempo del Comité Socialista. Tiene la palabra el Honorable señor ACUÑA.

El señor ACUÑA.— Señor Presidente, deseo referirme a la posición del Partido Demócrata Cristiano con esta materia, anunciada por nuestro Honorable colega señor Garcés.

Como bien se ha planteado, todos los sectores políticos reconocen que la educación es la principal inversión que debe hacer un país. En consecuencia, podría aprovecharse una magnífica oportunidad para aprobar la única posición sobre materia educacional que contiene este voluminoso proyecto de reforma agraria. No hay ningún otro artículo que incida en educación, en el desarrollo de la educación, en este proyecto. Este es el único.

Por eso, los parlamentarios radicales defendemos con calor esta iniciativa, ya que comprendemos plenamente que el desarrollo de la educación, especialmente la agropecuaria, es un incentivo y una herramienta fundamental para mover la palanca de la reforma agraria en la forma en que el Gobierno lo anuncia a través de su propaganda. Pero, para que la planificación teórica que han expresado reiteradamente se concrete en la práctica, que no se conformen los colegas con expresar solo su buena intención o sus buenos propósitos de adhesión, para más adelante votar en contra.

Los Diputados de estos bancos reiteramos nuestro apoyo a este artículo y esperamos que los parlamentarios de Gobierno expresen su adhesión a esta iniciativa constructiva, que debería tener el respaldo de todos los partidos políticos del país.

El señor ISLA (Vicepresidente).— Ha terminado el tiempo del Comité del Partido Radical.

El señor PENNA.— Pido la palabra, señor Presidente.

El señor ISLA (Vicepresidente).— Tiene la palabra Su Señoría.

El señor PENNA.— He concedido una interrupción al Honorable señor Jaramillo.

enseñanza profesional, técnica y agrícola, que vendrá a satisfacer una sentida aspiración en lo cual el Gobierno siempre ha estado empeñado. Nada más, señor Presidente. El señor ACUÑA.— ¿En cuántos años más?

El señor ISLA (Vicepresidente).— Puede continuar el Honorable señor PENNA. El señor PENNA.— Señor Presidente...

—Hablan varios señores Diputados a la vez.

El señor PENNA.— ...creo que en esta Cámara, también se dicen majaderías; como ocurre en este caso en que se quiere desconocer la labor del Gobierno en materia educacional.

Nosotros comprendemos que el desmoronamiento de la agricultura hoy que abrimos también el camino para la educación de los campesinos. Por lo demás, si hay algo que este Gobierno está cumpliendo —y está llegando mucho más lejos de lo que prometió— es lo tocante a la educación. Esto no se puede desconocer.

Daré algunas cifras. El promedio de matriculados primarios entre 1960 y 1964 fue de 40.000; en 1965 de 174.178; incremento: 335%.

—Hablan varios señores Diputados a la vez.

El señor PENNA.— Edificios escolares construidos en 1964, 164; en 1965, 1.535 edificios. Incremento: 836%.

El nivel de escolaridad en 1965 fue de 92%, el más alto de América Latina.

En 1964 se repartieron 239.500 textos de estudios. Los repartidos en 1965 fueron 607.000. Aumento: 153%.

—Hablan varios señores Diputados a la vez.

El señor PENNA.— Mobiliario de escritorios y sillas; en 1964 se repartieron 43.842; en 1965, 120.000. Aumento: 173,7%.

El Fondo de Auxilio Escolar y Becas proporcionó en 1965, 800 mil desayunos y 400 mil almuerzos diarios; y concedió 19 mil becas, 350 mil alumnos han recibido atención dental; y 29 mil alumnos han concurrido a las colonias de verano.

—Hablan varios señores Diputados a la vez.

El señor PENNA.— ...pero siempre la Oposición, con inacidencia e injusticia, desconoce la gran labor realizada por este Gobierno!

El señor PENNA.— ¡Podrán decir cualquier cosa; pero lo que no puede discutirse es todo lo que se ha hecho en materia educacional, que es la mejor inversión...

Presidente, no sé por qué Su Señoría me da el trato de "Honorable"...

El señor ISLA (Vicepresidente).— Porque estoy convencido de que Su Señoría es muy honorable.

El señor TRIVELLI (Ministro de Agricultura).— Muchas gracias.

El señor ISLA (Vicepresidente).— Y no podría pensar que me traiciona el otro voto por el contrario, me alegro de que me haga ese llamado.

El señor TRIVELLI (Ministro de Agricultura).— No es un llamado, señor Presidente. Quiero referirme al tema en debate. Nadie me alegro de que me haga ese llamado.

El señor TRIVELLI (Ministro de Agricultura).— No es un llamado, señor Presidente. Quiero referirme al tema en debate. Nadie me alegro de que me haga ese llamado.

El señor ISLA (Vicepresidente).— Terminó, Honorable señor Aravena, don Jorge?

El señor ARAVENA.— He concedido una interrupción a la Honorable señora Retamal.

El señor ISLA (Vicepresidente).— Con la venia de Su Señoría, puede usar de la interrupción la Honorable señora Retamal, doña Blanca.

El señor ISLA (Vicepresidente).— Rechazada la indicación renovada.

Yo viví 20 años en la comuna de Barrancas del segundo distrito. Jamás yo había visto que se construyeran allí tantas escuelas, como se ha hecho en este Gobierno.

El señor ISLA (Vicepresidente).— Puede hacer uso de una interrupción el Honorable señor Cabello, don Jorge.

El señor CABELLO.— Señor Presidente, es muy agradable observar el calor que ponen los señores Diputados en este debate en bien de la educación.

El señor ISLA (Vicepresidente).— Terminó, Honorable señor Aravena, don Jorge?

El señor ARAVENA.— He concedido una interrupción a la Honorable señora Retamal.

El señor ISLA (Vicepresidente).— Con la venia de Su Señoría, puede usar de la interrupción la Honorable señora Retamal, doña Blanca.

El señor ISLA (Vicepresidente).— Rechazada la indicación renovada.

El señor ISLA (Vicepresidente).— Ofrezco la palabra. Ofrezco la palabra.

El señor ISLA (Vicepresidente).— Terminó, Honorable señor Aravena, don Jorge?

El señor ARAVENA.— He concedido una interrupción a la Honorable señora Retamal.

El señor ISLA (Vicepresidente).— Terminó, Honorable señor Aravena, don Jorge?

El señor ARAVENA.— He concedido una interrupción a la Honorable señora Retamal.

El señor ISLA (Vicepresidente).— Con la venia de Su Señoría, puede usar de la interrupción la Honorable señora Retamal, doña Blanca.

El señor ISLA (Vicepresidente).— Rechazada la indicación renovada.

El señor ISLA (Vicepresidente).— Ofrezco la palabra. Ofrezco la palabra.

El señor ISLA (Vicepresidente).— Terminó, Honorable señor Aravena, don Jorge?

El señor ARAVENA.— He concedido una interrupción a la Honorable señora Retamal.

El señor ISLA (Vicepresidente).— Con la venia de Su Señoría, puede usar de la interrupción la Honorable señora Retamal, doña Blanca.

El señor ISLA (Vicepresidente).— Rechazada la indicación renovada.

El señor ISLA (Vicepresidente).— Ofrezco la palabra. Ofrezco la palabra.

El señor ISLA (Vicepresidente).— Terminó, Honorable señor Aravena, don Jorge?

El señor ARAVENA.— He concedido una interrupción a la Honorable señora Retamal.

El señor ISLA (Vicepresidente).— Con la venia de Su Señoría, puede usar de la interrupción la Honorable señora Retamal, doña Blanca.

El señor ISLA (Vicepresidente).— Rechazada la indicación renovada.

El señor ISLA (Vicepresidente).— Ofrezco la palabra. Ofrezco la palabra.

El señor ISLA (Vicepresidente).— Terminó, Honorable señor Aravena, don Jorge?

El señor ARAVENA.— He concedido una interrupción a la Honorable señora Retamal.

El señor ISLA (Vicepresidente).— Con la venia de Su Señoría, puede usar de la interrupción la Honorable señora Retamal, doña Blanca.

El señor ISLA (Vicepresidente).— Rechazada la indicación renovada.

El señor ISLA (Vicepresidente).— Ofrezco la palabra. Ofrezco la palabra.

El señor ISLA (Vicepresidente).— Terminó, Honorable señor Aravena, don Jorge?

El señor ARAVENA.— He concedido una interrupción a la Honorable señora Retamal.

El señor ISLA (Vicepresidente).— Con la venia de Su Señoría, puede usar de la interrupción la Honorable señora Retamal, doña Blanca.

El señor ISLA (Vicepresidente).— Rechazada la indicación renovada.

El señor ISLA (Vicepresidente).— Ofrezco la palabra. Ofrezco la palabra.

El señor ISLA (Vicepresidente).— Terminó, Honorable señor Aravena, don Jorge?

El señor ARAVENA.— He concedido una interrupción a la Honorable señora Retamal.

El señor ISLA (Vicepresidente).— Con la venia de Su Señoría, puede usar de la interrupción la Honorable señora Retamal, doña Blanca.

El señor ISLA (Vicepresidente).— Rechazada la indicación renovada.

El señor ISLA (Vicepresidente).— Ofrezco la palabra. Ofrezco la palabra.

El señor ISLA (Vicepresidente).— Terminó, Honorable señor Aravena, don Jorge?

El señor ARAVENA.— He concedido una interrupción a la Honorable señora Retamal.

El señor ISLA (Vicepresidente).— Con la venia de Su Señoría, puede usar de la interrupción la Honorable señora Retamal, doña Blanca.

El señor ISLA (Vicepresidente).— Rechazada la indicación renovada.

El señor ISLA (Vicepresidente).— Ofrezco la palabra. Ofrezco la palabra.

El señor ISLA (Vicepresidente).— Terminó, Honorable señor Aravena, don Jorge?

El señor ARAVENA.— He concedido una interrupción a la Honorable señora Retamal.

El señor ISLA (Vicepresidente).— Con la venia de Su Señoría, puede usar de la interrupción la Honorable señora Retamal, doña Blanca.

El señor ISLA (Vicepresidente).— Rechazada la indicación renovada.

El señor ISLA (Vicepresidente).— Ofrezco la palabra. Ofrezco la palabra.

al Despacho de la sesión ordi-  
naria de mañana.  
Solicito nuevamente el asentimiento de la Sala para que se acepte el procedimiento sugerido por la Mesa para el despacho del proyecto que legisla sobre Accidentes del Trabajo y Enfermedades Profesionales.

**ACORDADO.**  
En todo caso, la Mesa anuncia que los proyectos citados se considerarán en la Tabla de Faltas de Despacho de la sesión de mañana, la que se da por anunciada.

**4.—AUTORIZACION A LA COMISION DE AGRICULTURA Y COLONIZACION PARA SESIONAR SIMULTANEAMENTE CON LA CAMARA. EL DIA MIERCOLES 13 DE JULIO.**  
El señor BALLESTEROS (Presidente).— Solicito el asentimiento unánime de la Cámara, a fin de autorizar a la Comisión de Agricultura y Colonización para sesionar con la Cámara durante el presente mes.

**ACORDADO.**  
Igualmente la Comisión Especial de Iquique solicita autorización para funcionar paralelamente con la Cámara durante el presente mes.

**5.—HOMENAJE A LA ESCUELA SUPERIOR INDUSTRIAL DE TALCA CON MOTIVO DEL VICENARIARIO DE SU FUNDACION.— NECESIDAD DE DESARROLLAR LA ENSEÑANZA TECNICA.— OFICIOS.**  
El señor BALLESTEROS (Presidente).— Tiene la palabra por diez minutos el Honorable Diputado señor Aravena.

**6.—MODIFICACION DE LA LEY N° 15.478, SOBRE PREVISION DE LOS ARTISTAS.— INCORPORACION DEL PROYECTO DE LEY RESPECTIVO EN LA CUENTA DE LA PRESENTE SESION.**  
El señor BALLESTEROS (Presidente).— Tiene la palabra, hasta por diez minutos, la Honorable Diputada señora Lazo.

**7.—HOMENAJE AL PADRE JUAN BAUTISTA OLAVE Y ENVEJECIMIENTO DE LOS ALUMNOS DEL COLEGIO SALESIANO DE VALPARAISO, FALLECIDO RECIENTEMENTE.— NOTAS DE CONDOLENCIA.**  
El señor BALLESTEROS (Presidente).— Tiene la palabra, por cinco minutos, el Honorable señor Guastavino.

**8.—ADOPCION DE MEDIDAS DIPLOMATICAS RELATIVAS A LOS ENSAYOS NUCLEARES.— OFICIO.**  
El señor BALLESTEROS (Presidente).— Tiene la palabra, por tres minutos, el Honorable señor Castilla.

**9.—CABLEGRAMA DE ESTIMULO PARA LA SELECCION CHILENA QUE PARTICIPA EN EL CAMPEONATO MUNDIAL DE FUTBOL.**  
El señor BALLESTEROS (Presidente).— Tiene la palabra el Honorable señor Cabello.

**10.—REAJUSTE DE LAS PENSIONES QUE PAGA LA BRADEN COPPER COMPANY A LOS TRABAJADORES MUERTOS EN EL ACCIDENTE DE SEWELL.— OFICIO.**  
El señor BALLESTEROS (Presidente).— Tiene la palabra el Honorable señor Rosales.

El señor BALLESTEROS (Presidente).— Tiene la palabra el Honorable señor Cabello.

El señor BALLESTEROS (Presidente).— Tiene la palabra el Honorable señor Cabello.

El señor BALLESTEROS (Presidente).— Tiene la palabra el Honorable señor Cabello.

El señor BALLESTEROS (Presidente).— Tiene la palabra el Honorable señor Cabello.

El señor BALLESTEROS (Presidente).— Tiene la palabra el Honorable señor Cabello.

El señor BALLESTEROS (Presidente).— Tiene la palabra el Honorable señor Cabello.

El señor BALLESTEROS (Presidente).— Tiene la palabra el Honorable señor Cabello.

El señor BALLESTEROS (Presidente).— Tiene la palabra el Honorable señor Cabello.

El señor BALLESTEROS (Presidente).— Tiene la palabra el Honorable señor Cabello.

El señor BALLESTEROS (Presidente).— Tiene la palabra el Honorable señor Cabello.







excepciones, nuestra seguridad social se encuentra totalmente estatizada.

Cada vez que la comunidad ha tratado de organizarse, se ha levantado la autoridad para impedir tal organización. La misma autoridad que, en otros ordenes, especialmente en el económico, ha permitido que se haga de todo.

El proyecto de ley sobre la materia de tales estructuras de administración de verdaderos organismos administradores, con autonomía gestora y financiera, a efectos de que asuman la administración del seguro, lo han venido realizando hasta hoy. Es, puede decirse, el primer proyecto enviado al Honorable Congreso Nacional en el que se pretende el afianzamiento estatista, fruto del liberalismo político o, en el mejor de los casos, del socialismo del siglo XIX. Por primera vez, un proyecto tiende a que se desarrolle la comunidad, arrebatando a los propios grupos organizados la administración de su seguridad social, mediante una fórmula paritaria.

Legislación comparada.—La legislación extranjera en materia de seguridad social puede ser clasificada en las siguientes categorías:

a) Países con administración estatal.—Existen efectivamente, países estatistas en materia de seguridad social. El profesor Paul Durand los enumera en su obra "La política contemporánea de la seguridad social", editada en París, en 1952. Ellos son, según el autor, los siguientes: Estados Unidos, Australia, Nueva Zelandia, Reino Unido, Irlanda y Suecia.

Un somero análisis de esta enumeración nos señala, con toda la claridad que se puede tener en dicho país, a partir de 1934, se terminó con la autogestión de los seguros sociales, por haber sido considerada como un obstáculo para el cumplimiento del programa del nacionalsocialismo. Por tal motivo, pues, incluso las llamadas compañías cooperativas profesionales, entidades mutuales que administraban el seguro de accidentes y enfermedades profesionales, fueron estatizadas. Pero uno de los primeros actos del Canciller alemán fue devolverles su autogestión (Selbstverwaltung), que sólo perdieron en un oscuro momento de la historia.

Con respecto a la enumeración del profesor Paul Durand, estimamos de interés detenernos en el caso del Reino Unido. Efectivamente, en tal país, con motivo de las leyes dictadas en conformidad al Informe Beveridge, se estatizó totalmente la seguridad social.

Beveridge era militante del Partido Liberal británico. Era, pues, lógico que hubiera propugnado la estatización, contó para ello con la colaboración expresa o tácita, de los socialistas de Estado, quienes ven con buenos ojos tal estatización.

Continua, es cierto, fuertemente estatizada la seguridad social en el Reino Unido; pero existen diversos signos que muestran una mentalidad de desestatización hacia la desestatización.

En 1959, por ejemplo, se modificó la Ley del Seguro Nacional, en virtud de lo cual se reconocieron las cajas profesionales de pensiones. El número de afiliados en el seguro nacional se trasladaron a alguna caja profesional. Y el programa del propio Partido Laborista, de nuevo gobernante, es el de estimular y fortalecer tales cajas profesionales, según consta de la información aparecida en The Times, de Londres, de 3 de abril de 1963.

En información publicada en The Times de 31 de octubre de 1961, aparecen las razones por las que los médicos británicos envían a sus familiares, no a los establecimientos del Servicio Nacional de Salubridad, sino a hospitales privados, tal vez aplicando aquello de que "la caridad empieza por casa".

b) Países con administración intermedia.—Esta es la fórmula normalmente adoptada por los países de la Europa Central Occidental.—Francia, Alemania, Suiza, Holanda, Dinamarca, Bélgica, etc.—a los que habría que agregar el caso de Yugoslavia, en donde la seguridad social es administrada, fundamentalmente, por comunidades territoriales, mediante las fórmulas de la autogestión y del autofinanciamiento.

Tales cuerpos intermedios son generalmente sociedades mutuales o bien estructuras instituidas por la ley, sobre las bases de la autogestión y del autofinanciamiento.

Por lo que respecta al seguro contra accidentes, en concreto, tenemos que:

En Francia, es administrado por las Cajas primarias de seguridad social, instituidas por la ley, sobre las bases de la autogestión y del autofinanciamiento. Tales instituciones tienen el carácter de sociedades mutuales, y según la jurisprudencia francesa son organismos privados que gestionan un servicio público. Se rigen, aún hoy, como se ha dicho, por la ley de mutualidad de 1898.

En Alemania, el seguro contra accidentes del trabajo es administrado por comunidades de base territorial que se autogestionan y autofinancian. El delegado yugoslavo ante la Conferencia de la Asociación Internacional de Seguros Sociales, de la tuteja del Estado sobre tales estructuras, expresó: "El control del Estado es mínimo, habida cuenta

de la autonomía de las instituciones".

c) Países con administración sindical.—Esta es la variante que se observa en mayor o menor grado, dentro de los países socialistas, excepto Yugoslavia. En tales países, los sindicatos empujan, en el orden económico, ha permitido que se haga de todo.

El resultado que han obtenido los países socialistas al confiar a los sindicatos la administración, ha sido variado. Tenemos conocimiento de que, en Checoslovaquia ha sido un éxito la administración por los sindicatos del seguro de enfermedad, lográndose con ello una gran descentralización del Servicio Nacional de Salud checo. En Polonia, un cambio no se tuvo que hacer con la administración por los sindicatos de los seguros sociales, y por la ley de 13 de abril de 1960, se les quitaron tales atribuciones.

Cabe señalar finalmente, que en los países socialistas los trabajadores por cuenta propia, especialmente los miembros de granjas colectivas, tienen regímenes especiales de seguridad social, a través de estructuras de carácter mutualista o cooperativo.

Puede señalarse que los países socialistas ofrecen a tener en cuenta de esta forma a sus propios cuerpos intermedios, los sindicatos preferentemente o bien mutualidades o cooperativas. Por razones obvias de carácter político, tales entidades están siempre controladas fuertemente por el Estado o por el Partido.

La administración en el proyecto sometido a la consideración de la Cámara. En concordancia con las ideas doctrinarias anteriormente expuestas, con la orientación dominante y clara que ofrece la legislación socialista y sobre todo, con el programa doctrinario ofrecido al país, en orden a que se organice la comunidad nacional, el proyecto de ley, como organismos administradores de los seguros sociales, en forma de mutualidades o cooperativas, por haber sido considerada como un obstáculo para el cumplimiento del programa del nacionalsocialismo. Por tal motivo, pues, incluso las llamadas compañías cooperativas profesionales, entidades mutuales que administraban el seguro de accidentes y enfermedades profesionales, fueron estatizadas. Pero uno de los primeros actos del Canciller alemán fue devolverles su autogestión (Selbstverwaltung), que sólo perdieron en un oscuro momento de la historia.

Con respecto a la enumeración del profesor Paul Durand, estimamos de interés detenernos en el caso del Reino Unido. Efectivamente, en tal país, con motivo de las leyes dictadas en conformidad al Informe Beveridge, se estatizó totalmente la seguridad social.

Beveridge era militante del Partido Liberal británico. Era, pues, lógico que hubiera propugnado la estatización, contó para ello con la colaboración expresa o tácita, de los socialistas de Estado, quienes ven con buenos ojos tal estatización.

Continua, es cierto, fuertemente estatizada la seguridad social en el Reino Unido; pero existen diversos signos que muestran una mentalidad de desestatización hacia la desestatización.

En 1959, por ejemplo, se modificó la Ley del Seguro Nacional, en virtud de lo cual se reconocieron las cajas profesionales de pensiones. El número de afiliados en el seguro nacional se trasladaron a alguna caja profesional. Y el programa del propio Partido Laborista, de nuevo gobernante, es el de estimular y fortalecer tales cajas profesionales, según consta de la información aparecida en The Times, de Londres, de 3 de abril de 1963.

En información publicada en The Times de 31 de octubre de 1961, aparecen las razones por las que los médicos británicos envían a sus familiares, no a los establecimientos del Servicio Nacional de Salubridad, sino a hospitales privados, tal vez aplicando aquello de que "la caridad empieza por casa".

b) Países con administración intermedia.—Esta es la fórmula normalmente adoptada por los países de la Europa Central Occidental.—Francia, Alemania, Suiza, Holanda, Dinamarca, Bélgica, etc.—a los que habría que agregar el caso de Yugoslavia, en donde la seguridad social es administrada, fundamentalmente, por comunidades territoriales, mediante las fórmulas de la autogestión y del autofinanciamiento.

Tales cuerpos intermedios son generalmente sociedades mutuales o bien estructuras instituidas por la ley, sobre las bases de la autogestión y del autofinanciamiento.

Por lo que respecta al seguro contra accidentes, en concreto, tenemos que:

En Francia, es administrado por las Cajas primarias de seguridad social, instituidas por la ley, sobre las bases de la autogestión y del autofinanciamiento. Tales instituciones tienen el carácter de sociedades mutuales, y según la jurisprudencia francesa son organismos privados que gestionan un servicio público. Se rigen, aún hoy, como se ha dicho, por la ley de mutualidad de 1898.

En Alemania, el seguro contra accidentes del trabajo es administrado por comunidades de base territorial que se autogestionan y autofinancian. El delegado yugoslavo ante la Conferencia de la Asociación Internacional de Seguros Sociales, de la tuteja del Estado sobre tales estructuras, expresó: "El control del Estado es mínimo, habida cuenta

de la autonomía de las instituciones".

En Yugoslavia, el seguro contra accidentes del trabajo es administrado por comunidades de base territorial que se autogestionan y autofinancian. El delegado yugoslavo ante la Conferencia de la Asociación Internacional de Seguros Sociales, de la tuteja del Estado sobre tales estructuras, expresó: "El control del Estado es mínimo, habida cuenta

de la autonomía de las instituciones".

En Yugoslavia, el seguro contra accidentes del trabajo es administrado por comunidades de base territorial que se autogestionan y autofinancian. El delegado yugoslavo ante la Conferencia de la Asociación Internacional de Seguros Sociales, de la tuteja del Estado sobre tales estructuras, expresó: "El control del Estado es mínimo, habida cuenta

de la autonomía de las instituciones".

En Yugoslavia, el seguro contra accidentes del trabajo es administrado por comunidades de base territorial que se autogestionan y autofinancian. El delegado yugoslavo ante la Conferencia de la Asociación Internacional de Seguros Sociales, de la tuteja del Estado sobre tales estructuras, expresó: "El control del Estado es mínimo, habida cuenta

de la autonomía de las instituciones".

En Yugoslavia, el seguro contra accidentes del trabajo es administrado por comunidades de base territorial que se autogestionan y autofinancian. El delegado yugoslavo ante la Conferencia de la Asociación Internacional de Seguros Sociales, de la tuteja del Estado sobre tales estructuras, expresó: "El control del Estado es mínimo, habida cuenta

de la autonomía de las instituciones".

En Yugoslavia, el seguro contra accidentes del trabajo es administrado por comunidades de base territorial que se autogestionan y autofinancian. El delegado yugoslavo ante la Conferencia de la Asociación Internacional de Seguros Sociales, de la tuteja del Estado sobre tales estructuras, expresó: "El control del Estado es mínimo, habida cuenta

de la autonomía de las instituciones".

En Yugoslavia, el seguro contra accidentes del trabajo es administrado por comunidades de base territorial que se autogestionan y autofinancian. El delegado yugoslavo ante la Conferencia de la Asociación Internacional de Seguros Sociales, de la tuteja del Estado sobre tales estructuras, expresó: "El control del Estado es mínimo, habida cuenta

de la autonomía de las instituciones".

En Yugoslavia, el seguro contra accidentes del trabajo es administrado por comunidades de base territorial que se autogestionan y autofinancian. El delegado yugoslavo ante la Conferencia de la Asociación Internacional de Seguros Sociales, de la tuteja del Estado sobre tales estructuras, expresó: "El control del Estado es mínimo, habida cuenta

de la autonomía de las instituciones".

En Yugoslavia, el seguro contra accidentes del trabajo es administrado por comunidades de base territorial que se autogestionan y autofinancian. El delegado yugoslavo ante la Conferencia de la Asociación Internacional de Seguros Sociales, de la tuteja del Estado sobre tales estructuras, expresó: "El control del Estado es mínimo, habida cuenta

de la autonomía de las instituciones".

En Yugoslavia, el seguro contra accidentes del trabajo es administrado por comunidades de base territorial que se autogestionan y autofinancian. El delegado yugoslavo ante la Conferencia de la Asociación Internacional de Seguros Sociales, de la tuteja del Estado sobre tales estructuras, expresó: "El control del Estado es mínimo, habida cuenta

de la autonomía de las instituciones".

En Yugoslavia, el seguro contra accidentes del trabajo es administrado por comunidades de base territorial que se autogestionan y autofinancian. El delegado yugoslavo ante la Conferencia de la Asociación Internacional de Seguros Sociales, de la tuteja del Estado sobre tales estructuras, expresó: "El control del Estado es mínimo, habida cuenta

de la autonomía de las instituciones".

El señor ACEVEDO.— Señor Presidente, quiero referirme a una materia relacionada con ésta que se debate. Además de este 10% del ingreso que se establece para gastos administrativos, el proyecto ha considerado también hasta el 5% para casos de eventualidad y otro porcentaje para reserva, que puede ser hasta un 5%. Es decir, los descuentos sumados a los gastos administrativos pueden representar el 20% de los ingresos totales.

Parte de estas sumas, naturalmente no estarán permanentemente disponibles. Podrán ser invertidas por las mutuales en algún objeto o negocio que les permita obtener cierta utilidad y, además, conservar el poder adquisitivo de esta reserva y de los fondos de ley, por lo que quería decir.

El señor BALLESTEROS (Presidente).— Puede continuar el señor Diputado informante.

El señor MONTE.— Señor Presidente, el artículo 14 se refiere a todos los organismos administradores, no sólo a las mutualidades.

En realidad, en la Comisión se estimó suficiente el 10% de los ingresos para gastos de administración. El señor Diputado informante de la Comisión de Hacienda tiene más antecedentes al respecto que pueden servir al Honorable señor Silva Ulloa.

El señor DAIBER.— Pido la palabra. El señor BALLESTEROS (Presidente).— Tiene la palabra el señor Diputado informante de la Comisión de Hacienda.

El señor DAIBER.— Señor Presidente, yo quisiera que el artículo 14 se aplicara a todos los organismos administradores de este seguro, no sólo a las mutualidades.

A propósito de lo que planteaba el Honorable señor Silva Ulloa, tengo aquí a la vista en este momento los porcentajes de gastos de administración de los seguros sociales que existen en Chile. La Asociación Chilena de Seguridad y el Instituto de Seguridad, para la primera, el porcentaje fue de un 17,3% de los ingresos y para la segunda, de un 20,3%.

Es indiscutible que estos porcentajes son muy elevados; pero ello deriva de un hecho muy lógico, ya que ambas mutualidades están funcionando desde el año 1965 en el sistema de deducción de seguros. La primera, con 18,350 y la segunda, con 14,800 solamente.

Nada más. El señor BALLESTEROS (Presidente).— Puede continuar el señor Diputado informante de la Comisión de Asistencia Médico-Social e Higiene.

El señor SILVA ULLOA.— Solicito una interrupción, señor Presidente.

El señor ACEVEDO.— Señor Presidente, también solicito una interrupción.

El señor BALLESTEROS (Presidente).— Honorable señor Monte, el Honorable señor Acevedo también le solicita una interrupción. ¿Le concede su Señoría?

El señor MONTE.— Sí, señor Presidente.

El señor ACEVEDO.— Señor Presidente, también solicito una interrupción.

El señor BALLESTEROS (Presidente).— Honorable señor Monte, el Honorable señor Acevedo también le solicita una interrupción. ¿Le concede su Señoría?

El señor MONTE.— Sí, señor Presidente.

El señor ACEVEDO.— Señor Presidente, también solicito una interrupción.

El señor BALLESTEROS (Presidente).— Puede hacer

sentar, antes de que el Honorable señor Monte termine su informe sobre las mutualidades, desearé consultarle de Compañía para establecer, en el artículo 14, que estos organismos administradores "no podrán destinar a gastos de administración una suma superior al 10% de los ingresos recaudados para este seguro". Eran otras palabras, (por que se limitan los gastos de administración a un 10% del ingreso).

El señor BALLESTEROS (Presidente).— Puede continuar el señor Diputado informante.

El señor MONTE.— Señor Presidente, el artículo 14 se refiere a todos los organismos administradores, no sólo a las mutualidades.

En realidad, en la Comisión se estimó suficiente el 10% de los ingresos para gastos de administración. El señor Diputado informante de la Comisión de Hacienda tiene más antecedentes al respecto que pueden servir al Honorable señor Silva Ulloa.

El señor DAIBER.— Pido la palabra. El señor BALLESTEROS (Presidente).— Tiene la palabra el señor Diputado informante de la Comisión de Hacienda.

El señor DAIBER.— Señor Presidente, yo quisiera que el artículo 14 se aplicara a todos los organismos administradores de este seguro, no sólo a las mutualidades.

A propósito de lo que planteaba el Honorable señor Silva Ulloa, tengo aquí a la vista en este momento los porcentajes de gastos de administración de los seguros sociales que existen en Chile. La Asociación Chilena de Seguridad y el Instituto de Seguridad, para la primera, el porcentaje fue de un 17,3% de los ingresos y para la segunda, de un 20,3%.

Es indiscutible que estos porcentajes son muy elevados; pero ello deriva de un hecho muy lógico, ya que ambas mutualidades están funcionando desde el año 1965 en el sistema de deducción de seguros. La primera, con 18,350 y la segunda, con 14,800 solamente.

Nada más. El señor BALLESTEROS (Presidente).— Puede continuar el señor Diputado informante de la Comisión de Asistencia Médico-Social e Higiene.

El señor SILVA ULLOA.— Solicito una interrupción, señor Presidente.

El señor ACEVEDO.— Señor Presidente, también solicito una interrupción.

El señor BALLESTEROS (Presidente).— Honorable señor Monte, el Honorable señor Acevedo también le solicita una interrupción. ¿Le concede su Señoría?

El señor MONTE.— Sí, señor Presidente.

El señor ACEVEDO.— Señor Presidente, también solicito una interrupción.

El señor BALLESTEROS (Presidente).— Honorable señor Monte, el Honorable señor Acevedo también le solicita una interrupción. ¿Le concede su Señoría?

El señor MONTE.— Sí, señor Presidente.

El señor ACEVEDO.— Señor Presidente, también solicito una interrupción.

El señor BALLESTEROS (Presidente).— Puede hacer

sentar, antes de que el Honorable señor Monte termine su informe sobre las mutualidades, desearé consultarle de Compañía para establecer, en el artículo 14, que estos organismos administradores "no podrán destinar a gastos de administración una suma superior al 10% de los ingresos recaudados para este seguro". Eran otras palabras, (por que se limitan los gastos de administración a un 10% del ingreso).

El señor ACEVEDO.— Señor Presidente, quiero referirme a una materia relacionada con ésta que se debate. Además de este 10% del ingreso que se establece para gastos administrativos, el proyecto ha considerado también hasta el 5% para casos de eventualidad y otro porcentaje para reserva, que puede ser hasta un 5%. Es decir, los descuentos sumados a los gastos administrativos pueden representar el 20% de los ingresos totales.

Parte de estas sumas, naturalmente no estarán permanentemente disponibles. Podrán ser invertidas por las mutuales en algún objeto o negocio que les permita obtener cierta utilidad y, además, conservar el poder adquisitivo de esta reserva y de los fondos de ley, por lo que quería decir.

El señor BALLESTEROS (Presidente).— Puede continuar el señor Diputado informante.

El señor MONTE.— Señor Presidente, el artículo 14 se refiere a todos los organismos administradores, no sólo a las mutualidades.

En realidad, en la Comisión se estimó suficiente el 10% de los ingresos para gastos de administración. El señor Diputado informante de la Comisión de Hacienda tiene más antecedentes al respecto que pueden servir al Honorable señor Silva Ulloa.

El señor DAIBER.— Pido la palabra. El señor BALLESTEROS (Presidente).— Tiene la palabra el señor Diputado informante de la Comisión de Hacienda.

El señor DAIBER.— Señor Presidente, yo quisiera que el artículo 14 se aplicara a todos los organismos administradores de este seguro, no sólo a las mutualidades.

A propósito de lo que planteaba el Honorable señor Silva Ulloa, tengo aquí a la vista en este momento los porcentajes de gastos de administración de los seguros sociales que existen en Chile. La Asociación Chilena de Seguridad y el Instituto de Seguridad, para la primera, el porcentaje fue de un 17,3% de los ingresos y para la segunda, de un 20,3%.

Es indiscutible que estos porcentajes son muy elevados; pero ello deriva de un hecho muy lógico, ya que ambas mutualidades están funcionando desde el año 1965 en el sistema de deducción de seguros. La primera, con 18,350 y la segunda, con 14,800 solamente.

Nada más. El señor BALLESTEROS (Presidente).— Puede continuar el señor Diputado informante de la Comisión de Asistencia Médico-Social e Higiene.

El señor SILVA ULLOA.— Solicito una interrupción, señor Presidente.

El señor ACEVEDO.— Señor Presidente, también solicito una interrupción.

El señor BALLESTEROS (Presidente).— Honorable señor Monte, el Honorable señor Acevedo también le solicita una interrupción. ¿Le concede su Señoría?

El señor MONTE.— Sí, señor Presidente.

El señor ACEVEDO.— Señor Presidente, también solicito una interrupción.

El señor BALLESTEROS (Presidente).— Honorable señor Monte, el Honorable señor Acevedo también le solicita una interrupción. ¿Le concede su Señoría?

El señor MONTE.— Sí, señor Presidente.

El señor ACEVEDO.— Señor Presidente, también solicito una interrupción.

El señor BALLESTEROS (Presidente).— Puede hacer

El señor ACEVEDO.— Señor Presidente, quiero referirme a una materia relacionada con ésta que se debate. Además de este 10% del ingreso que se establece para gastos administrativos, el proyecto ha considerado también hasta el 5% para casos de eventualidad y otro porcentaje para reserva, que puede ser hasta un 5%. Es decir, los descuentos sumados a los gastos administrativos pueden representar el 20% de los ingresos totales.

Parte de estas sumas, naturalmente no estarán permanentemente disponibles. Podrán ser invertidas por las mutuales en algún objeto o negocio que les permita obtener cierta utilidad y, además, conservar el poder adquisitivo de esta reserva y de los fondos de ley, por lo que quería decir.

El señor BALLESTEROS (Presidente).— Puede continuar el señor Diputado informante.

El señor MONTE.— Señor Presidente, el artículo 14 se refiere a todos los organismos administradores, no sólo a las mutualidades.

En realidad, en la Comisión se estimó suficiente el 10% de los ingresos para gastos de administración. El señor Diputado informante de la Comisión de Hacienda tiene más antecedentes al respecto que pueden servir al Honorable señor Silva Ulloa.

El señor DAIBER.— Pido la palabra. El señor BALLESTEROS (Presidente).— Tiene la palabra el señor Diputado informante de la Comisión de Hacienda.

El señor DAIBER.— Señor Presidente, yo quisiera que el artículo 14 se aplicara a todos los organismos administradores de este seguro, no sólo a las mutualidades.

A propósito de lo que planteaba el Honorable señor Silva Ulloa, tengo aquí a la vista en este momento los porcentajes de gastos de administración de los seguros sociales que existen en Chile. La Asociación Chilena de Seguridad y el Instituto de Seguridad, para la primera, el porcentaje fue de un 17,3% de los ingresos y para la segunda, de un 20,3%.

Es indiscutible que estos porcentajes son muy elevados; pero ello deriva de un hecho muy lógico, ya que ambas mutualidades están funcionando desde el año 1965 en el sistema de deducción de seguros. La primera, con 18,350 y la segunda, con 14,800 solamente.

Nada más. El señor BALLESTEROS (Presidente).— Puede continuar el señor Diputado informante de la Comisión de Asistencia Médico-Social e Higiene.

El señor SILVA ULLOA.— Solicito una interrupción, señor Presidente.

El señor ACEVEDO.— Señor Presidente, también solicito una interrupción.

El señor BALLESTEROS (Presidente).— Honorable señor Monte, el Honorable señor Acevedo también le solicita una interrupción. ¿Le concede su Señoría?

El señor MONTE.— Sí, señor Presidente.

El señor ACEVEDO.— Señor Presidente, también solicito una interrupción.

El señor BALLESTEROS (Presidente).— Honorable señor Monte, el Honorable señor Acevedo también le solicita una interrupción. ¿Le concede su Señoría?

El señor MONTE.— Sí, señor Presidente.

El señor ACEVEDO.— Señor Presidente, también solicito una interrupción.

El señor BALLESTEROS (Presidente).— Puede hacer

El señor ACEVEDO.— Señor Presidente, quiero referirme a una materia relacionada con ésta que se debate. Además de este 10% del ingreso que se establece para gastos administrativos, el proyecto ha considerado también hasta el 5% para casos de eventualidad y otro porcentaje para reserva, que puede ser hasta un 5%. Es decir, los descuentos sumados a los gastos administrativos pueden representar el 20% de los ingresos totales.

Parte de estas sumas, naturalmente no estarán permanentemente disponibles. Podrán ser invertidas por las mutuales en algún objeto o negocio que les permita obtener cierta utilidad y, además, conservar el poder adquisitivo de esta reserva y de los fondos de ley, por lo que quería decir.

El señor BALLESTEROS (Presidente).— Puede continuar el señor Diputado informante.

El señor MONTE.— Señor Presidente, el artículo 14 se refiere a todos los organismos administradores, no sólo a las mutualidades.

En realidad, en la Comisión se estimó suficiente el 10% de los ingresos para gastos de administración. El señor Diputado informante de la Comisión de Hacienda tiene más antecedentes al respecto que pueden servir al Honorable señor Silva Ulloa.

El señor DAIBER.— Pido la palabra. El señor BALLESTEROS (Presidente).— Tiene la palabra el señor Diputado informante de la Comisión de Hacienda.

El señor DAIBER.— Señor Presidente, yo quisiera que el artículo 14 se aplicara a todos los organismos administradores de este seguro, no sólo a las mutualidades.

A propósito de lo que planteaba el Honorable señor Silva Ulloa, tengo aquí a la vista en este momento los porcentajes de gastos de administración de los seguros sociales que existen en Chile. La Asociación Chilena de Seguridad y el Instituto de Seguridad, para la primera, el porcentaje fue de un 17,3% de los ingresos y para la segunda, de un 20,3%.

Es indiscutible que estos porcentajes son muy elevados; pero ello deriva de un hecho muy lógico, ya que ambas mutualidades están funcionando desde el año 1965 en el sistema de deducción de seguros. La primera, con 18,350 y la segunda, con 14,800 solamente.

Nada más. El señor BALLESTEROS (Presidente).— Puede continuar el señor Diputado informante de la Comisión de Asistencia Médico-Social e Higiene.

El señor SILVA ULLOA.— Solicito una interrupción, señor Presidente.

El señor ACEVEDO.— Señor Presidente, también solicito una interrupción.

El señor BALLESTEROS (Presidente).— Honorable señor Monte, el Honorable señor Acevedo también le solicita una interrupción. ¿Le concede su Señoría?

El señor MONTE.— Sí, señor Presidente.

El señor ACEVEDO.— Señor Presidente, también solicito una interrupción.

El señor BALLESTEROS (Presidente).— Honorable señor Monte, el Honorable señor Acevedo también le solicita una interrupción. ¿Le concede su Señoría?

El señor MONTE.— Sí, señor Presidente.

El señor ACEVEDO.— Señor Presidente, también solicito una interrupción.

El señor BALLESTEROS (Presidente).— Puede hacer

1  
2  
3  
4  
5  
6  
7  
8  
9  
10  
11  
12  
13  
14  
15  
16  
17  
18  
19  
20  
21  
22  
23  
24  
25  
26  
27  
28  
29  
30  
31  
32  
33  
34  
35  
36  
37  
38  
39  
40  
41  
42  
43  
44  
45  
46  
47  
48  
49  
50  
51  
52  
53  
54  
55  
56  
57  
58  
59  
60  
61  
62  
63  
64  
65  
66  
67  
68  
69  
70  
71  
72  
73  
74  
75  
76  
77  
78  
79  
80  
81  
82  
83  
84  
85  
86  
87  
88  
89  
90  
91  
92  
93  
94  
95  
96  
97  
98  
99  
100

El señor ACEVEDO.— Señor Presidente, quiero referirme a una materia relacionada con ésta que se debate. Además de este 10% del ingreso que se establece para gastos administrativos, el proyecto ha considerado también hasta el 5% para casos de eventualidad y otro porcentaje para reserva, que puede ser hasta un 5%. Es decir, los descuentos sumados a los gastos administrativos pueden representar el 20% de los ingresos totales.

Presidente. He terminado, por ahora.

El señor MELO.— Era una detención...

El señor ISLA (Vicepresidente).— Tienen la palabra el señor Diputado informante de la Comisión de Hacienda, Honorable señor Daiber.

El señor DAIBER.— Señor Presidente, hace ya varios años, el Congreso Nacional tuvo a bien iniciar el estudio de varios proyectos tendientes a mejorar el régimen de seguros por accidentes del trabajo. Dichos proyectos en seguridad social, el Colegio Médico de Chile, organizaciones gremiales y laborales y aun algunos sectores políticos, han venido planteando, desde hace mucho tiempo, sus críticas a la situación imperante en esta materia y a las múltiples leyes y decretos dispersos existentes en el país. Todos los intentos legislativos por remediar estas deficiencias, han sido abandonados, por lo que se ha pasado a un Mensaje que mereció la aprobación de las Comisiones Unidas y, además, de la de Hacienda.

Muchas de las críticas hechas a nuestra situación previsional han sido expuestas ya por el Honorable señor Montt, sin embargo, creo del caso insistir en ellas, aun a riesgo de cansar al a Honorable Cámara. Me parece conveniente repetir esas críticas, porque hay que dejar sentado de una vez por todas, que el sistema existente no puede continuar, y que hay que darle un trato distinto.

Estas críticas podrían condensarse en los siguientes puntos:

1º.— El actual es un sistema múltiple, incoherente y complicado, en el cual la finalidad de lucro, a través de los seguros mercantiles, lo que incide en las primas tan elevadas que hacen del régimen chileno uno de los más caros. Los obreros madereros, por ejemplo, deben cotizar un 14% de sus remuneraciones.

2º.— A través de la legislación actual no fluyen el carácter social ni el solidario ni obligatorio, enheños todos que están incorporados en la legislación de los países más evolucionados.

3º.— Los empleadores están sujetos a primas fijas, lo que elimina todo incentivo para aplicar medidas destinadas a prevenir los siniestros y a mejorar las condiciones ambientales. Paga tanto la industria bien montada, que ha hecho fuertes inversiones en materia de prevención, como aquella de funcionamiento defectuoso y de alto riesgo.

4º.— Los estudios realizados a través del Departamento de Higiene Ambiental del Servicio Nacional de Salud, y cito este dato a modo de ejemplo para demostrar la gravedad del problema, han demostrado que en muchas industrias donde hay manipuleos con preparados tóxicos existe un índice de dolencias por millón, en circunstancias que los países desarrollados no admiten ambientes con más de veinticinco por millón. Las consecuencias están a la vista. En las áreas industriales de Santiago se presenta un alto número de anemias aplásticas con un índice de mortalidad sumamente alto a los pocos meses.

5º.— El otorgamiento de los beneficios es engorroso, largo y costoso, terminando generalmente en litigios, cuya resolución está en manos de Jueces del Trabajo y no de médicos altamente especializados.

6º.— El pago de indemnizaciones en el caso de inexistencia de patron responsable y el reajuste de pensiones de accidentes es hipotético, por cuanto el Fondo de Garantía establecido en la ley N° 12.435 está en permanente desfinanciamiento. Es relativamente frecuente encontrarse con asegurados del Seguro Social que, presentando una invalidez evidente, no pueden gozar de una pensión de invalidez, de acuerdo con la ley N° 10.383, perdiendo con ello todos sus derechos previsionales, incluso la posibilidad de obtener más adelante pensión de vejez.

7º.— Por ser la responsabilidad patronal directa y atribuible al último patron, frente a enfermedades silenciosas, lentas y progresivas, como ser neumoconiosis e intoxicaciones plomíferas, los últimos empleadores no se sienten responsables y, por otra parte, se cuidan de contratar trabajadores que hayan estado expuesto a ellas. Todo esto da lugar a conflictos y litigios largos y costosos para ambas partes.

Además, existe en la actualidad un plazo de prescripción para hacer el reclamo, que está limitado a dos años desde la fecha de abandono del trabajo, lo que, evidentemente, no está de acuerdo con la realidad médica en materia de enfermedades profesionales.

8º.— Las indemnizaciones por accidentes de trabajo, que se van pagando a medida que se van produciendo, no permiten que se establezca un fondo para atender a los gastos de atención médica, hospitalaria y de otros gastos que se van produciendo a medida que se van produciendo los accidentes.

9º.— El sistema de seguros de accidentes de trabajo, que se van pagando a medida que se van produciendo los accidentes, no permite que se establezca un fondo para atender a los gastos de atención médica, hospitalaria y de otros gastos que se van produciendo a medida que se van produciendo los accidentes.

10º.— El sistema de seguros de accidentes de trabajo, que se van pagando a medida que se van produciendo los accidentes, no permite que se establezca un fondo para atender a los gastos de atención médica, hospitalaria y de otros gastos que se van produciendo a medida que se van produciendo los accidentes.

concedo con el mayor gusto, señor Presidente.

El señor ISLA (Vicepresidente).— Con la venia de Su Señoría, tiene la palabra el Honorable señor Clavel, y a continuación, el Honorable señor Phillips.

El señor CLAVEL.— Señor Presidente, quiero hacer una consulta al señor Diputado informante de la Comisión de Hacienda. El ha manifestado que todos los obreros y empleados, sean públicos o semipúblicos, están obligados a hacer las cotizaciones correspondientes para el seguro que establece esta ley.

La inquietud que yo tengo, como parlamentario representante de una provincia alejada de la capital, es por la forma como estos nuevos organismos prestarán ayuda a los obreros que viven lejos de los centros poblados.

Yo represento en esta Corporación a la provincia de Antofagasta. Allí, fuera de los departamentos de Tocopilla, El Loa, Antofagasta y Talta, las zonas más remotas tienen una extraordinaria calidad y un hondo sentido.

El señor CLAVEL.— Así es, Honorable colega.

El señor DAIBER.— Con respecto a las consultas formuladas por el Honorable señor Phillips, creo que el Honorable colega no las escuchó, o no estaba atento en el momento en que él leía a las cifras entregadas por la Superintendencia de Seguridad Social. Ellas se refieren, justamente a los distintos grupos de obreros acogidos a previsión social en la actualidad.

En todo caso, volvere a leerlas.

En 1965, el Servicio de Seguro Social contaba con un millón 370 mil asegurados; la Caja de la Marina Mercante Nacional, con 19.800; la Caja de Previsión Social de los Obreros Municipales de Santiago, con 3.200; la Caja de Retiro y Previsión de los Ferrocarriles del Estado, con 21 mil; y otras, con 8 mil. Total obreros acogidos a determinados regímenes de previsión: 1.422.000 personas.

Para el cálculo del costo del proyecto es conveniente distinguir entre dos grupos de obreros, como dije anteriormente, porque ambos grupos tienen riesgos e índices de accidentes, muy distintos.

El costo por obrero accidentado, considerando gastos administrativos, prevención, y otros rubros, ha sido estimado en \$ 242. Por lo tanto, el gasto total para los 210.000 accidentes anuales, aplicando una tasa de accidentes del 15%, tendrá un valor aproximado del orden de los \$ 51 millones. Parece ser una tasa justa: está por encima de la que tienen los países desarrollados, pero por debajo de la que actualmente tienen las compañías aseguradoras. Es

do unos versos de uno de nuestros mejores poetas, Pablo Neruda, que dicen:

"Una pequeña célula equivocada  
y una fibra gastada en el trabajo  
y el aviador se pierde en el espacio  
"El tenor se derrumba en un sibido  
"Al astrónomo se le pierde un planeta."  
El señor CLAVEL.— Hace 18 meses que andamos perdidos!

— Hablan varios señores Diputados a la vez.

— Risas.

El señor ISLA (Vicepresidente).— Honorable señor Clavel, ruego a Su Señoría no interrumpir tan alta inspiración poética. Podría considerarse una ofensa al vate.

— Hablan varios señores Diputados a la vez.

El señor DAIBER.— No hay duda de que el Honorable colega no ha comprendido el alcance de esta alusión. Esos versos, tal vez mal recitados, tienen una extraordinaria calidad y un hondo sentido.

El señor CLAVEL.— Así es, Honorable colega.

El señor DAIBER.— Con respecto a las consultas formuladas por el Honorable señor Phillips, creo que el Honorable colega no las escuchó, o no estaba atento en el momento en que él leía a las cifras entregadas por la Superintendencia de Seguridad Social. Ellas se refieren, justamente a los distintos grupos de obreros acogidos a previsión social en la actualidad.

En todo caso, volvere a leerlas.

En 1965, el Servicio de Seguro Social contaba con un millón 370 mil asegurados; la Caja de la Marina Mercante Nacional, con 19.800; la Caja de Previsión Social de los Obreros Municipales de Santiago, con 3.200; la Caja de Retiro y Previsión de los Ferrocarriles del Estado, con 21 mil; y otras, con 8 mil. Total obreros acogidos a determinados regímenes de previsión: 1.422.000 personas.

Para el cálculo del costo del proyecto es conveniente distinguir entre dos grupos de obreros, como dije anteriormente, porque ambos grupos tienen riesgos e índices de accidentes, muy distintos.

El costo por obrero accidentado, considerando gastos administrativos, prevención, y otros rubros, ha sido estimado en \$ 242. Por lo tanto, el gasto total para los 210.000 accidentes anuales, aplicando una tasa de accidentes del 15%, tendrá un valor aproximado del orden de los \$ 51 millones. Parece ser una tasa justa: está por encima de la que tienen los países desarrollados, pero por debajo de la que actualmente tienen las compañías aseguradoras. Es

Hacienda al darle su aprobación, por amplia mayoría.

El señor SILVA ULLOA.— ¿Me concede una intervención, Honorable colega?

El señor DAIBER.— Con el mayor gusto se la concedo.

El señor ISLA (Vicepresidente).— Con la venia de Su Señoría, tiene la palabra el Honorable señor Silva Ulloa.

El señor SILVA ULLOA.— Señor Presidente, el financiamiento que ha explicado el Honorable señor Daiber, por mandato de la Comisión de Hacienda, me parece incompleto. Los Diputados socialistas estamos de acuerdo con uno de los principios del proyecto, eso es, con la universalidad del seguro contra accidentes del trabajo y enfermedades profesionales. De acuerdo con las explicaciones dadas, y así lo establece el texto del proyecto, este seguro abarca a todos los trabajadores del sector público y privado, incluso a los estudiantes y a los trabajadores independientes que también están sujetos a accidentes en sus faenas o a contractar enfermedades profesionales, como es el caso de los pirqueros.

Estamos de acuerdo en todos estos aspectos. Pero, con respecto al financiamiento, falta que mi Honorable colega dé a conocer como se financia la parte que corresponde al erario. Como este proyecto establece la universalidad del seguro contra accidentes del trabajo y enfermedades profesionales, y abarca a los imponentes de todas las Cajas de Previsión, no sólo del sector privado, sino también del sector público es indudable que, de acuerdo con el artículo 61 del Reglamento, y con el N° 2 del artículo 44 de la Constitución Política, es preciso establecer el financiamiento de ese gasto.

Yo quisiera que el Diputado informante me contestara estas interrogantes, porque no veo dónde se crea la fuente que a financiar estos gastos del sector público.

El señor ISLA (Vicepresidente).— Puede continuar el Honorable Diputado informante.

El señor DAIBER.— Señor Presidente, yo creo que el Honorable colega Silva Ulloa no me ha entendido o, sencillamente, lo informé mal.

El financiamiento se refiere exclusivamente a aquellos grupos de trabajadores que tienen empleadores, vale decir, a aquellos que están trabajando por cuenta ajena, los que, en un alto porcentaje, en la actualidad, —y aquí Sus Señorías deben coincidir conmigo— están imponiendo en alguna Caja, sean obreros o empleados.

de manera que como también le hice notar anteriormente, resta un grupo, que debe responder a alrededor de un 25% de personas activas, que no están incluidos en el financiamiento que yo he dado, pero que tampoco tendría desde la partida, desde su iniciación, la existencia del seguro. ¿Por qué? Porque son trabajadores independientes. Sin embargo, en el artículo 2º, letra d) del proyecto, se establece que estarán sujetos al seguro "los trabajadores independientes" y los trabajadores familiares. No obstante, el Presidente de la República queda facultado para decidir la oportunidad, financiamiento y condiciones en que deberán incorporarse al régimen de seguros que establece esta ley las personas independientes en las letras b), c) y d) de este artículo.

Por eso insisto en que este seguro, que pretendo ser universal, parte en un primer momento, con todos aquellos elementos activos de la población, que habitualmente están acogidos a una determinada Caja de Previsión, sumando en la actualidad aproximadamente dos millones de chilenos.

Nada más.

El señor SILVA ULLOA.— ¿Me permite nuevamente en esta parte, señor Diputado?

El señor DAIBER.— Con todo agrado.

El señor ISLA (Vicepresidente).— Puede hacer uso de la palabra el Honorable señor Silva Ulloa.

El señor SILVA ULLOA.— Señor Presidente, partiendo de lo último que ha afirmado el Honorable señor Daiber, Diputado informante de la Comisión de Hacienda, de que esto abarcará, en un principio, a más o menos dos millones de trabajadores afiliados a las diferentes Cajas de Previsión; de que el riesgo de enfermedad profesional y de accidentes del trabajo es de cargo del patron o empleador, porque es él quien tiene que pagar la cotización, y que en los dos millones de imponentes de las Cajas de Previsión están incluidos los imponentes de la Caja Nacional de Empleados Públicos y Periodistas, que trabajan para el Fisco, resulta que para pagar la cotización hay que crear, de acuerdo con la Constitución y el Reglamento, la fuente de financiamiento; y ésta se la salta de un solo viaje, universalmente, la Comisión de Hacienda.

Eso es lo que quiero demostrar: que la Comisión no ha cumplido con su deber.

Nada más, señor Presidente.

(CONTINUARA.)

# 10

## PERSONALIDADES TEOLÓGICAS DE RENOMBRE MUNDIAL



R.P. ANDRE LIEGE, del Instituto Católico de París.



Monsenor MAURO RUBIO, Obispo de Salamanca y Gran Canciller de la Universidad de Salamanca.



S.E. el Cardenal-Arcebispo de Santiago, Monsenor RAUL SILVA HENRIQUEZ.



Monsenor JORGE MEDINA, Decano de la Facultad de Teología de la Universidad Católica.



R.P. PEDRO FARNES, Director de la Revista PASE de Barcelona.



R.P. EGIDIO VIGANO C., Rector del Seminario Salesiano de Santiago.



Canonigo FRANCIS HOUART, Profesor de la Universidad de Lovaina.



R.P. MANUEL MOLEDE, Asesor General de AODE Buenos Aires y Montevideo.



JEAN GUITTOR, de l'Académie Française.



P. LEON TOLOSA, Profesor de Teología Escrumérica de la Universidad Católica, Perito del Celam.

# 10

## TEMAS QUE CONMUEVEN AL MUNDO

en las JORNADAS MAGISTRALES "VISION Y PROYECCION DEL CONCILIO VATICANO II"

PARA EMPRESARIOS, PROFESIONALES Y DEMAS HOMBRES DE TRABAJO DE CHILE

DESDE EL LUNES 1º - 18:30 HORAS - TEATRO MUNICIPAL

ORGANIZA Y AUSPICIA:

# I.C.I.S.E.

INSTITUTO CRISTIANO IGLESIA - SOCIEDAD - EMPRESA.

Av. Providencia 1443 Depto. 3º Esq. 496183

VENTA DE ABONOS: TEATRO MUNICIPAL Y TRES LOCALES LLODRA

Huérfanos 1059 - Teléf. 87607 - San Diego 2060 - Teléf. 51428

Av. Providencia 2204 - Teléf. 257007

VALOR DEL ABONO PARA LAS 10 JORNADAS: \$ 80.-

El Premier recibe a una "Reina Madre"

Joan Crawford, la actriz norteamericana, llamada "La reina madre de Hollywood", llegó a Londres a presidir un convenio internacional de actores de variedades y fue recibida en la casa del Primer Ministro Harold Wilson, en Downing Street N° 10.

En la fotografía aparece mientras prueba una taza de té y escucha, aparentemente embelesada, la conversación del Primer Ministro laborista y de su esposa.

Joan Crawford tiene 58 años. Se ha casado 5 veces y ahora está dedicada a administrar el patrimonio heredado del 5º marido: la empresa fabricante de la Pepsi-Cola.



Cartas al Director

HAY QUE ATAJAR LA ESPECULACION.—

Señor Director:

Es el clamor de la mayoría de los chilenos, la desenfrenada especulación que están haciendo los comerciantes, en lo que concierne a los altos precios que están cobrando por los artículos de almacén y verduras. Un ejemplo, que estoy sufriendo en carne propia: hay variedad de papas, pero por las que se pueden comer, piden \$ 480 por el kilo. Las más baratas no las pueden comer ni los chanchos. Un kilo de cebollas, 300 pesos, una coliflor 500, un repollo 600. El dueño del establecimiento donde compro me dijo que le cobran en la Vega 300 pesos por un atado de etantra. ¿Cómo tiene que venderlo al público?

No sólo se trata de los altos precios que cobran, sino que, la mitad de lo que uno compra viene podrido. Todas las semanas se encuentra uno con precios nuevos, que nadie ha autorizado.

Creo que el Gobierno debe tomar drásticas medidas porque no es posible que se siga abusando de este modo con el estómago del pueblo. Soy padre de ocho hijos,

me desempeño como empleado particular con un sueldo de E\$ 260 y todas las semanas, entre almacén, verduras, papas, parafina y pan, gasto E\$ 70. Tengo 5 hijos en el colegio y la educación me sale cara por las largas listas de material que piden los señores profesores. Los cuadernos tienen que ser por lo menos de 60 o cien hojas. Me pregunto, ¿cómo vivirán otros compañeros que ganan E\$ 40 ó 50 semanales? Empecemos por arreglar nuestra alimentación. Está bien que se nos faciliten los

medios para tener un propio, pero en el momento de organizar un grupo de autoridades o comités, para controlar los precios y la calidad de las mercancías. Los especuladores venden sus mercancías para satisfacer el apetito ajeno, sino mirando únicamente su propio bolsillo. Para los niños que sufren hambre, sería un gran alivio tener duramente reprimidos. Enrique Fernández Mar. C. Carnet 55163, Viña del Mar.

JUAN MARINO



por Leff y Mc Williams

Palabras Cruzadas

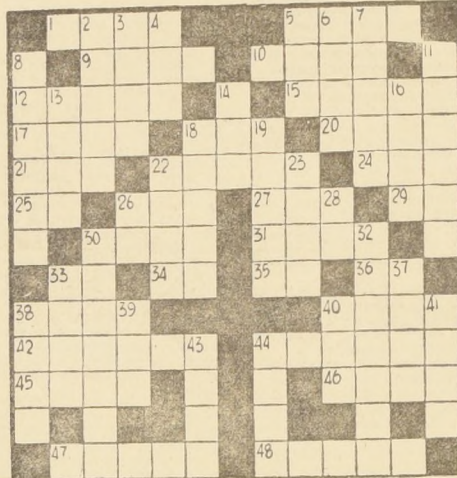

RESULTADO DEL PUZZLE ANTERIOR



- 1.-Conoce.
2.-Clerigo.
3.-Patria de Mahoma.
10.-Todo lo que es o existe.
12.-Público.
15.-Relativo al nacimiento.
17.-Hechicera.
18.-Diez veces ciento.
20.-Roa.
21.-Loro.

TARZAN



por Edgar Rice Burroughs



DICK TRACY

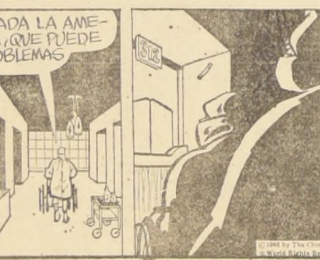

por Chester Gould



MINISTERIO DE OBRAS PUBLICAS
DIRECCION GENERAL DE OBRAS PUBLICAS
Dirección de Obras Sanitarias
DEPARTAMENTO DE AGUAS SUBTERRANEAS
A.P. DE SANTIAGO - POBLACION CARDENAL CARO
Llámacese a Propuestas Públicas
para la ejecución de las Obras de A.P. de Santiago - Población Cardenal Caro, Rehabilitación de los Pozos N.os 170, 171 - 172 - 173 - 174 - 175 - 453 y 454.

INSTITUTO DE INVESTIGACIONES AGROPECUARIAS
JUNTA GENERAL ORDINARIA DE MIEMBROS ACTIVOS
Se cita a los miembros activos del Instituto de Investigaciones Agropecuarias a una Junta General Ordinaria que se efectuará el jueves 4 de agosto de 1966, a las 15.30 horas, en la Sala Consejo de la Universidad de Chile (Casa Central), a fin de tratar la Memoria, el Inventario y el Balance de la institución.

Mimeógrafos portátiles
E\$ 205 300 copias hora
CAJA 24 STENCILS: E\$ 15-
PAPEL RONEO E\$ 19.- el mil
Nueva York 35
FONO 85052

FERRO
C.A.P. e IMPORTADO
PERFILES CANERIAS Y PLANCHAS
FERROGLOBO LTDA
STA ROSA 2265-TEL 52792

DIRECCION DE EDUCACION SECUNDARIA
EXAMENES DE VALIDACION DE ESTUDIOS
Las personas que deseen rendir exámenes de validación de estudios en calidad de alumnos libres, en las temporadas de diciembre de 1966 y marzo de 1967, deben presentar la solicitud en el Ministerio de Educación Pública, 1er. piso, sala C, Avenida B. O'Higgins N° 1371. Se atiende de lunes a viernes, de 10 a 16 horas. Sábado, de 10 a 12 horas.

Table with financial data: BANCO DE CHILE, MERCADO LIBRE BANCARIO, Comprador, Vendedor, Dólar, Libra, Dólar Futuro, etc.

Informaciones Comerciales

Table with market information: BONOS FISCALES, BONOS MUNICIPALES, BONOS HIPOTECARIOS, INDUSTRIALES Y VARIAS, BANCARIOS, MINERAS, AGRICOLAS Y GANADERAS, SALITRERAS, TEXTILES, etc.



Othmar Schneider, vencedor olímpico de Slalom, dirige desde hace 10 años la Escuela de esquí de Portillo. Tendrá a su cargo las competencias durante el torneo Mundial.

El Campeonato Mundial de Chile es el punto culminante de la extraordinaria dimensión que hasta ahora había logrado el deporte de Esquí en sus últimos 30 años desde que Hannes Schneider, pionero del Esquí, oriundo de Ariberg, junto con dos amigos, un inglés y un suizo, lo introdujeron como carrera deportiva. Desde los primeros años de los Campeonatos mundiales de la F.I.S.

(después de la guerra mundial), la "carrera alpina" ha superado a la "carrera nórdica", que es más antigua, por el número de países que participan en los eventos internacionales organizados (Campeonato mundial de la FIS y Juegos Olímpicos). El "hermano menor" (la carrera alpina) no sólo ha sobrepasado a su "hermano mayor" (la carrera nórdica), por su propagación mundial conquistando el hemis-

ferio sur (América del Sur, Nueva Zelanda, Australia), sino también por el interés que ha despertado en las grandes naciones (USA y Japón) atravesando con su popularidad las fronteras de los siete mares. Chile vendrá a poner el punto sobre la "i" en los hechos que de suyo se han consumado. Austria es especialmente un país de esquí alpino, que ha venido participando en cada campeonato mundial

alpino y hasta hoy ha conquistado 39 medallas de oro (25 en la categoría varonil y 14 en la categoría femenina). Los esquiadores austriacos alpinos han sido los pioneros del esquí alpino en todo el mundo, tanto en el hemisferio norte como en el hemisferio sur. Los austriacos, como profesores y entrenadores de esquí, han cooperado para dar a la carrera alpina de esquí su actual valor mun-

# FRANCIA

# Y

# AUSTRIA

El primer Mundial de Esquí Alpino se encuentra situada a 140 kilómetros de Santiago. Sus pistas se elevan sobre 2.800 metros de altura. Incrustadas en los faldeos de la Cordillera de Los Andes, formando un paisaje impresionante que se ve realizado por la impresionante belleza de la legendaria Laguna del Inca.

La variedad de las pistas permite la práctica del deporte tanto a esquiadores novicios como a campeones. La villa de Portillo está rodeada por altas montañas, una de las cuales, el Monte Aconcagua, sobre 7.000 metros de altura —24.000 pies— es el más alto del Hemisferio Sur.

Las pistas de Portillo permiten practicar ski entre los meses de junio a octubre —Invierno en Chile—. La nieve es compacta y seca. El sol ilumina totalmente las pistas por cerca de 9 horas —7 a 16 horas—. La nieve alcanza un grosor de nieve —polvo de unas 18 pulgadas y mantiene un grosor base de 100 pulgadas durante toda la estación de invierno.

La nieve en Portillo nunca es escasa porque sus condiciones climáticas de altitud,

# LA VILLA

**UBICACION, SUS PISTAS, CLIMA, CALIDAD DE LA NIEVE**

humedad y temperatura del aire y radiación del sol así lo determinan. Es por esta razón que tanto la nieve-polvo, entre junio y mediados de agosto, como la nieve primavera, hasta octubre, son las mejores del mundo.

## COMPRE SU ABONO Y VIAJE GRATIS POR AIR FRANCE BRITISH UNITED

ENTRE LOS ABONADOS SE SORTEARAN PASAJES IDA Y VUELTA POR BRITISH UNITED A BUENOS AIRES-MONTEVIDEO Y POR AIR FRANCE A LIMA. ANTE NOTARIO PUBLICO SR. J CALDERON P. EL DIA 1º DE AGOSTO

### LUGARES DE VENTA

SPORTSTOUR Teatino 304  
CASA ANDINA Merced 501  
CASA SPARTA Bandera 248 Providencia 1800

### FERROCARRILES DEL ESTADO

Alameda 853  
Estado 33  
Estación Mapocho

ORGANIZACION GREZ  
Ahumada 312 Of. 315

A. MORI Avenida Providencia esq. Los Leones

### FECHAS DE COMPETENCIAS

"ABONO A"  
Jueves 4 Ceremonia de inauguración.  
Sábado 6 Non stop varones.  
Lunes 8 Slalom gigante damas.  
Martes 9 Slalom gigante varones.  
Miércoles 10 Slalom gigante varones.  
Jueves 11 Non stop damas.  
Sábado 13 Slalom eliminación varones.

"ABONO B"  
Jueves 4 Ceremonia de inauguración.  
Viernes 5 Slalom damas.  
Domingo 7 Descenso varones.  
Martes 9 Slalom gigante varones.  
Jueves 11 Non stop damas.  
Sábado 13 Slalom eliminación varones.

## CAMPEONATO MUNDIAL DE SKI PORTILLO CHILE 66

# TRAS SUPERIORIDAD ALPINA

En los últimos años, galos y austriacos se reparten títulos en las competencias de este tipo (Descenso y Slaloms).— En Chile puede quedar concretada la calidad de una u otra escuela

dial. También en Portillo, lugar del campeonato mundial, opera desde hace años, dando prueba de la calidad del estilo austriaco en la carrera alpina, el antiguo campeón olímpico de "Slalom" y extraordinario instructor de esquiadores, Othmar Schneider, ex entrenador de la O.S.V., oriundo de Lech-Ariberg, cuya fama han continuado en los últimos años los esquiadores de categoría mundial: Egon Zimmermann, Pepi Stiegler y Martin Burger. Othmar Schneider es el director técnico del campeonato mundial de Portillo y al mismo tiempo responsable de las pistas de dicho campeonato. La OSV se alegra en gran manera de que un austriaco coopere en la directiva a organizar la primera competencia de esquí en el hemisferio sur.

Siendo Austria un país pequeño y teniendo una buena fama en los deportes alpinos, la OSV ha tenido que movilizar todas sus fuentes de ayuda para poder ir a Portillo con un equipo completo (8 hombres y 6 mujeres). Felizmente ha sido posible reunir los medios necesarios gracias a la buena voluntad de los representantes de los ministerios de las comarcas de los comerciantes e in-

dustriales reunidos en un consejo de coordinación. La organización austriaca de esquí tiene que defender en Portillo su primacía en la carrera alpina, primacía obtenida en Aspen, Colorado, en 1950, y que no ha perdido en las seis siguientes carreras oficiales de la F.I.S. (1954 Aare, 1956 Cortina, 1958 Badgastein, 1960 Squaw Valley, 1962 en Chamonix, 1964 en Innsbruck). La cosa no será tan fácil para el equipo de la OSV, pues la competencia se ha vuelto extremadamente fuerte, como se ha visto en los últimos dos años. El mayor triunfo hasta ahora lo logró el equipo de la OSV hace cuatro años en la misma "guardia" de su mayor rival: Francia en Chamonix, al llevarse quince de las veinticuatro medallas que en total se repartieron en ese campeonato mundial (6 medallas de oro de las 8 que se otorgaron). Después de este momento culminante en Chamonix vino, hace dos años en la "capital del deporte alpino", Innsbruck, un triunfo no tan arrollador pero seguro, sobre su rival, Francia, que tuvo un triunfo sensacional en la categoría femenina. En Portillo se decidirá, en esta manera, la primacía en el terreno competitiva-

mente neutral del hemisferio sur.

Austria ha organizado 4 veces el campeonato mundial alpino (1933, 1936, 1964, la olimpiada en Innsbruck y en 1957 en Badgastein). Kitzbühel, "la ciudad del esquí del este", renombrada por sus estrellas del esquí: Sailer, Právda, Molterer, Hinterseer, Huber, Leitner, y también muy conocida por sus brillantes y organizadas carreras internacionales de "Hahnenkamm", que todos los años ofrecen un gran apogeo a la temporada alpina de la FIS, solicita la sede para el campeonato mundial de 1970. Fried Wolfgang, pasado presidente de la A/S de ferminó en Badgastein según dijo el presidente de la F.I.S., Marc Hodler: "el estilo para los siguientes campeonatos mundiales". El resolvió en Innsbruck, con admirables maniobras, el raro problema de las "Carreras de descenso sin nieve". Austria admira a la Asociación chilena de esquí, la cual después de la catástrofe del invierno pasado, que sacrificara el entreno general, ha emprendido, con inquebrantables fuerzas la organización del campeonato mundial. En agosto de 1966, Chile es el centro de las miradas de los ojos del

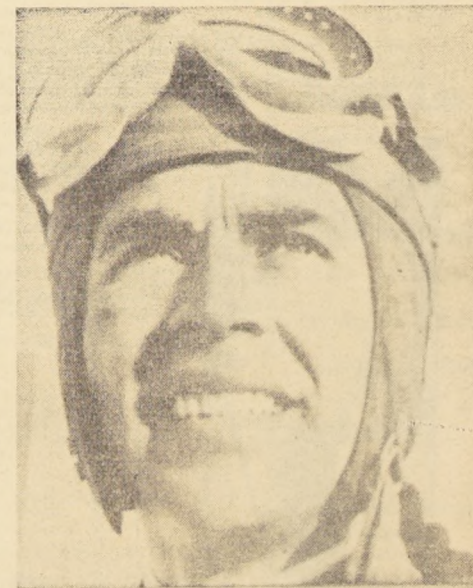

Karl Sekranz nacido el 18 de noviembre de 1938 en St. Anton, es el mejor esquiador mundial de los Juegos Invernales 1965-66. Fue campeón Mundial a los 22 años en el combinado y Descenso.

esquí del mundo entero, pues allí se abren las puertas a las próximas competencias mundiales de esquí.

La organización austriaca de esquí saluda a Chile, nueva nación entre las organizadoras de campeonatos mundiales de esquí y desea a Portillo, hermoso estadio andino, tiempo agradable y mucha suerte en la organización de los primeros eventos mundiales de la FIS sobre el hemisferio sur, que sin duda alguna harán época.



# Leo Schanz

EL UNICO Y ESPECIALISTA

EN PANTALONES DE SKI PARA DAMAS CABALLEROS Y NIÑOS

# Leo Schanz

MERCED 537 - FONONO 31602

## 1865-1965



DESDE HACE CIENTOS AÑOS  
VINOS SAN PEDRO  
SIEMPRE SON BUENOS



El campeón chileno en acción: Mario Vera pasa un 'bump' en una competencia de Descenso.

# Vías de Acceso

LA VILLA de Portillo tiene dos accesos: el camino y el Ferrocarril. El Comité Ejecutivo del Torneo que preside Reinaldo Solari, ha tomado todas las providencias necesarias para que ambas vías estén totalmente expeditas durante la realización de los Juegos Olímpicos del Mundo.

La labor del Gobierno en la organización del Campeonato ha sido amplia. El Ministerio de Obras Públicas contrató 4 firmas para transformar el antiguo camino de Los Andes a Portillo en una carretera internacional. Los trabajos se iniciaron una vez que el Congreso de la FIS en Mánama, Junio de 1965, ratificó a Chile como sede. Se removieron cerca de un millón de metros cúbicos de tierra y roca. La carretera actual tiene un ancho que oscila entre 12 y 15 metros, una pendiente máxima de 7,5% y se encuentra pavimentada en las cercanías de Portillo.

A la salida de Santiago se construyó un túnel en la Cuesta de Chacabuco que ahorra en más de una hora el recorrido Santiago-Los Andes-Portillo. Ahora el recorrido en automóvil entre la capital y Portillo se hace en menos de 3 horas de viaje.

### TRAFICO NORMAL

Con el objeto de evitar ava-

lanchas sobre las vías de acceso se han adoptado dos medidas: técnicas modernas de bombardeo de las nieves apunadas se depositan, labor que está a cargo de Montgomery Atwater, técnico de fama internacional en la materia, y la colocación en los faldeos de las cumbres andinas de postes y mallas de alambre que corrigen el trazado de las nieves permitiendo que se depositen en zonas donde no provocan peligro de avalanchas.

Además, equipos barrenieves estarán colocados en lugares estratégicos del camino...

Carabineros de Chile estará a cargo del tráfico. Existe un estacionamiento de vehículos en Juncalillo con una capacidad para mil automóviles, cuota que se calculó suficiente para el tráfico diario durante la realización del torneo mundial.

Por su parte, Ferrocarriles amplió su capacidad de transporte para satisfacer las necesidades de este año. Directamente importadas desde Europa se trajeron máquinas Diesel barrenieves. La subida a Portillo se hace en autobuses de montaña con una capacidad de transporte de 1.000 pasajeros-hora. El Comité Ejecutivo ha confeccionado un sistema de Abonos para vender a la afición deportiva que presencie el torneo.

Faltando sólo cinco días para la fecha en que el Hotel Portillo abrirá sus puertas a las delegaciones extranjeras que tomarán parte en el Campeonato Mundial de Ski de 1966, esta Sociedad se encuentra lista para recibir a sus distinguidas visitas extranjeras.

Para poder merecer la sede del Campeonato Mundial de Ski de 1966, Sociedad Hotel Portillo Ltda. ha tenido que cumplir con numerosos requisitos de la F.I.S., habiendo invertido hasta ahora \$ 11 millones, en ampliaciones y adquisiciones. Esta cuantiosa inversión se ha hecho como Aporte de Capital al país, y, por lo tanto, no significa ningún gasto de divisas sino una valiosa entrada para nuestra economía nacional. Estas entradas provienen de los dos socios que forman la Sociedad Hotel Portillo Ltda. los señores Robert W. Purcell y Richard Aldrich, ambos norteamericanos, que están desarrollando este centro invernal de su propio peculio.

Algunos de los trabajos más importantes que se han efectuado son:

- Habilitar el Hotel con 650 camas, lo que significa una capacidad 2 1/2 veces mayor de la que tenía.



La gracia y la belleza femeninas estarán presentes en este Torneo. En el grabado la corredora norteamericana Wendy Allen.



**LOCOMOCION**  
**FARELLONES-EL COLORADO-PORTILLO**  
CENTROS DE SKI  
VIAJES DIARIOS A FARELLONES

INFORMES: 83997  
INFORMES DIARIOS DEL ESTADO DEL CAMINO Y DEL TIEMPO. NO ESCUCHE INFORMACIONES ALARMISTAS IRRESPONSABLES. Taxi-Buses Particulares de Turismo, Station Wagons, Autos. Viajes a cualquier punto del país. Responsabilidad. Nuestros Precios son más Caros, pero su Seguridad Vale Más.

ATENCION DE INSTITUCIONES, COLEGIOS Y GRUPOS DE CLUBES.

**ORGANIZACION VIAJES "GREZ"**  
AHUMADA 312 - OF. 315 - FONO 83997

## APORTE DEL HOTEL. 11 MILLONES DE ESCUDOS

- Ampliar la Clínica Médica, ha sido una de las innovaciones de gran importancia. Consta de una Sala de Operaciones con equipo completo, Sala de Rayos X, instrumentos quirúrgicos y material clínico de todo tipo.

- Para poder proporcionar las pistas comparables a aquellas de standard mundial, con el largo y declive exigidos por la FIS, Sociedad Hotel Portillo compró e instaló cuatro andariveles nuevos, dos de silla y dos "Va-et-Vien". La carrera de "Descenso" se correrá sobre las pistas de la "Roca Jack" (andarivel Va-et-Vien) y "El Juncalillo" (andarivel silla); y los Slalom Gigante y Especial sobre las pistas "Nido de Cóndores" (Va-et-Vien) y "Plateau" (silla).
- Para aumentar las posibilidades de recreación se ha

adquirido una Carpa Inflable de 550 m2, donde se presentarán espectáculos artísticos, shows bailables y funcionará un Cine.

En el campo de transporte se ha importado un Snow-Cat, que sirve para el transporte, sobre la nieve, de pasajeros o materiales varios y también para pisar las canchas después de una fuerte nevazón, y un Tractor Oruga de Baja Presión para mover la nieve en los sectores de acceso a las canchas, y movilización en general.

En esta forma, el Hotel Portillo se encuentra en estos instantes capacitado para dar la bienvenida a sus importantes huéspedes internacionales que traerán tanto prestigio a nuestro país.



ARTURO HAMMERSLEY: Director de Pistas.

**EXCLUSIVIDADES PARA CABALLEROS**

**Grün y Klein** S.A.

SAN ANTONIO 367  
FONO 31238-CASILLA 1621  
SANTIAGO

OPINA UN TECNICO EN SKI:

# Portillo Ofrece Condiciones Excepcionales de la Nieve

El periodista del diario francés "L'Equipe", Serge Lang, entregó interesantes declaraciones acerca del evento mundial.— "Será mejor que el Chamonix e Innsbruck", agregó.— Es presidente de la Asociación de Periodistas Especializados en Ski del Mundo

Junto con las delegaciones que han llegado a Chile para participar en el Torneo Mundial de este deporte, viene un periodista de fama mundial. El es Serge Lang, del diario "L'Equipe", de París, que además de sus funciones periodísticas en el importante rotativo parisien, desempeña cargos como presidente de la Asociación de Cronistas Especializados de Ski de todo el mundo.

Serge Lang es un viejo conocido de los escenarios blancos de Chile. Ha estado en nuestro país en dos oportunidades anteriores: los años 1964 y 1965. Tiene, por consiguiente, una visión clara de las posibilidades de este certamen, de las condiciones de la nieve, agregando, además, su impresión en lo que se refiere a

la organización de este torneo, por cuanto como cronista especializado que es ha estado en todos los últimos eventos mundiales de ski.

"Las condiciones que tiene Chile para ofrecer un buen escenario, son fantásticas. La altura de Portillo permite una nieve dura, con todos los agregados que la hacen mantener canchas donde se puede esperar un rendimiento superior al logrado en todos los anteriores eventos."

"En cuanto a la organización, me parece que la acogida, la atención, esto, de estar en un hotel todos juntos —se refiere al Hotel Carrera—, permite un contacto humano entre los participantes que es de inducible beneficio. Me doy cuenta que se ha progresado

una enormidad en organización, de lo que yo vi en los años anteriores."

"En cuanto al nivel técnico que se puede conseguir, me parece que existe un factor que es determinante. En Europa y en Estados Unidos en este periodo están en verano, de modo que los corredores tendrán que entrar en un ritmo acelerado, en una aclimatación inmediata, que puede ser favorable para conseguir buenas marcas. Las canchas para el Slalom Gigante, la Roca de Jack, aparecen desde lejos como pistas fáciles para deslizarse, pero una vez en carrera ofrecen y tienen dificultades, como son los bumps, peligrosos, y que exigen una concentración permanente."

"Referente a las posibilidades y pronósticos, puedo



HOTEL PORTILLO: La empresa privada se hizo presente al esfuerzo gubernamental para presentar a los esquiadores del mundo entero una moderna villa funcional. La villa de esquí ampliada y modernizada recibe en estos días a 650 personas y anexos cercanos alojarán a otros 100. De esta forma se ha cumplido una vez más, ante los ojos del extranjero.

señalar que hay corredores que son de categoría mundial y todos con iguales posibilidades. Están el norteamericano Walt Falt, Don Brooks, el austriaco Carl Chraanz, el suizo Edmund Bruggman."

El periodista francés tiene, además, frases de elogio para algunas bellas participantes, y cree que éstas darán más de alguna sorpresa. "En general, creo que este Torneo Mundial deparrará algunas actuaciones que nadie imagina, es decir, primará el factor sorpresa", termina señalando.

# IBM y su Cooperación al Mundial de Esquí

Con su característica que significa "SERVICIO", IBM de Chile tendrá a su cargo el procesamiento de los datos de tiempo y puntaje en el Campeonato Mundial de Ski a realizarse en Portillo el próximo mes de agosto.

Desde un Centro de Computación que estará ubicado en el Hotel Portillo, unido por líneas telefónicas directas a los terminales de transmisión que han instalado en cada meta un IBM 1401 procesará la información. Además, por medio de líneas telefónicas de alta frecuencia estará conectado a otro Computador IBM 1401 instalado en las oficinas de IBM en Santiago, donde se obtendrá la misma información en forma simultánea. (Ver esquema a la derecha).

### LISTA DE PARTIDA

El computador tendrá almacenada en sus memorias el nombre y país de todos los participantes de cada competencia. A medida que se realice el sorteo del número de partida se irá alimentando al computador con este número por medio de tarjetas perforadas. Las tarjetas serán leídas por el computador, clasificadas en su memoria por número de partida y en seguida imprimirá la lista de partida en un formulario especial en cuyo encabezamiento irán todos los datos descriptivos de la competencia res-

pectiva, y más abajo los números, nombres y países de los corredores, por orden de los números de partida.

### COMPETENCIA

Por medio de las unidades Transmisoras de IBM 1050 ubicadas en una u otra meta, a la llegada de cada competidor se transmitirá utilizando el teclado de la máquina a los Centros de Computación del Hotel y Santiago, el número y tiempo empleado por el corredor.

Los centros recibirán la información transmitida desde la meta en tarjetas perforadas. Como en las memorias magnéticas del computador están grabados todos los participantes de la competencia que se está llevando a cabo, el computador encontrará automáticamente la ubicación de cada competidor de acuerdo a la información de llegada que leerá de las tarjetas perforadas. A intervalos convenientes, transmitirá la información de los resultados a la meta donde se reproducirán listas para distribución a la prensa, reclassificando en cada lista el orden de llegada a medida que avanza la carrera. Después de finalizada la competencia se distribuirán listas de resultados extraoficiales que estarán disponibles en cosa de escasos minutos. Después del tiempo reglamentario para reclamos y hechas las modificaciones, se distribuirán

inmediatamente listas de los resultados oficiales.

### COMBINADO

El computador tendrá en su memoria magnética todas las tablas de valores para asignar el puntaje FIS (Federación Internacional de Ski), que manualmente requeriría largos cálculos, de manera que inmediatamente después de conocerse el resultado oficial de la competencia respectiva y por lo tanto el tiempo del ganador, se computará la nota correspondiente a cada competidor, imprimiendo al mismo tiempo estos resultados. Después de la segunda competencia se sumarán las notas de ambas carreras y lo mismo sucederá después de la tercera competencia. De esta manera será posible conocer al ganador del Combinado Alpino y su puntaje sólo algunos minutos después de haber entregado los resultados oficiales de la última competencia.

### EXPERIENCIA DEL SISTEMA

El procesamiento de los cómputos por medio del Sistema IBM ha tenido prestigio internacional. Es así como IBM ha venido colaborando con este "servicio" desde el año 1960 con ocasión de los Juegos Olímpicos de Squaw Valley, California; luego en Innsbruck, Austria y últimamente en Oslo, Noruega.

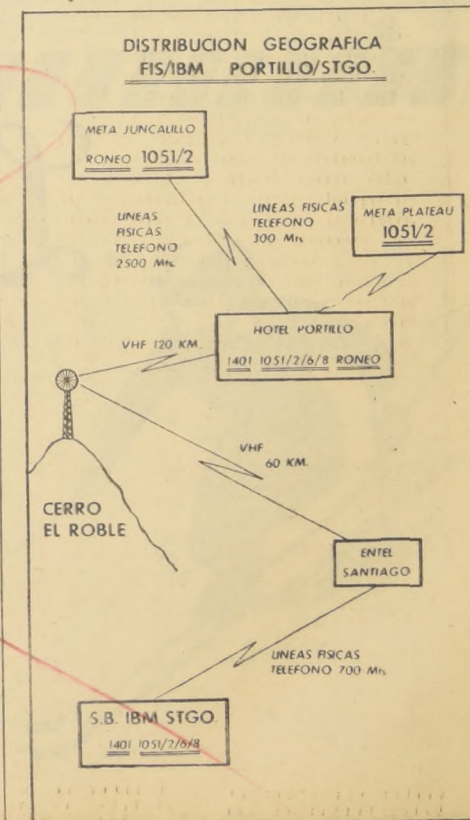

# UN SUEÑO REALIZADO

Una de las mayores expresiones de amistad del ser humano está representada por las contiendas deportivas. Junto a la lucha por el triunfo debe destacar siempre la confraternidad entre los participantes, entre los competidores de distintas razas y credos que en estas lides deben actuar como seres iguales.

En Londres está finalizando un Mundial de Fútbol. Se inicia en Chile un Torneo Mundial de Esquí.

En nuestro caso, no es un mundial más. Es el primero que se realiza fuera de Europa, en Latinoamérica. Más aún, el primero que se realiza en el Hemisferio Sur del Globo.

Fue el sueño de algunos esquiadores chilenos. Este sueño quiso ser realidad. Se presentó una moción en la Federación Internacional de Ski —FIS—, donde concurrían a sus bancas las potencias más grandes del mundo. Potencias no porque pertenecieran a países desarrollados y de alto standard de vida, sino porque detrás de cada una de esas altas bancas, millones de esquiadores respaldaban a sus delegados.

Y la confianza del mundo en Chile, otra vez se hizo presente. Con razón hemos sido constantemente elogiados por nuestra gran capacidad organizadora. Muchos mundiales realizados en nuestra tierra han hablado a los pueblos de otras latitudes nuestros méritos.

Y una vez más Chile "sin tener nada", pero dispuesto a "hacerlo todo" ha ido dando forma en estos tres últimos años a dos magníficos estadios de la nieve: Farellones y Portillo. Cuentan con todas las comodidades para los esquiadores más exigentes. Sus pistas son de real categoría internacional. Y los hombres de nuestra tierra —desde el humilde obrero, hasta el ingeniero jefe— han conseguido, junto a militares, carabineros, aviadores, empleados de reparticiones públicas, representantes de todas las fuerzas vivas de la nación y junto al esfuerzo privado, habilitar vías de acceso, construir hoteles, obtener medios de comunicación, contar con maquinaria eficiente y personal preparado, etc., para que el mundo señale otra vez: "Chile ha vuelto a cumplir una vez más, su palabra empeñada".

DARIO POBLETE BRAUN.

## PROGRAMA OFICIAL

Para las naciones del hemisferio sur, el 26 de mayo de 1963 señala un hito en su historial deportivo del esquí. En esa fecha el 24º Congreso de la FIS aceptó, por mayoría absoluta, en su primera votación, entregar los campeonatos mundiales de esquí alpinos a Chile. Nación nueva en materia de esquí

y famosa, eso sí, por sus canchas consideradas entre las mejores del mundo entero.

Han pasado poco más de tres años y solo hace unos días las delegaciones de esquiadores de 22 países desfilaron por las calles céntricas dando forma a uno de los actos más sig- (PASA A LA PAGINA 7)



En los aciagos tiempos del temporal de 1965 que interrumpiera lamentable y bruscamente el Torneo Premundial, el Supremo Gobierno ofreció inmediatamente su más decidido apoyo al Torneo Mundial de Esquí. Hoy, este sueño se cumple y quedó demostrado que el apoyo fue efectivo. Chile puede enorgullecerse de cumplir una vez más. En el grabado el Presidente Frei saluda a Reinaldo Solari, Presidente del Comité Ejecutivo del Torneo. Observa Stanislas Ziobrzinski, delegado de la FIS a Chile en 1965.

# Figuras Mundiales le Dan Jerarquía al Campeonato

Por primera vez en el Hemisferio Sur se reunirán en una competencia alpina astros de Francia, Austria, Suiza, España, Estados Unidos, Alemania Occidental, Alemania Oriental y otros quince países.— Destacan como favoritos las figuras de Schranz y Zimmermann, por Austria; De Lacroix y Killi, por Francia, y Bengt Erik, por Suecia.— Hermanas Goitachell en duro match frente a Heidi Zimmermann y Cristl Haas.

Suben en estos días a Portillo los esquiadores más famosos del mundo para competir en el primer Campeonato Mundial de Ski realizado en el hemisferio sur. Chile tendrá para enorgullecerse largo tiempo de haber acogido en sus famosas pistas de esquí a 21 países extranjeros representando a Europa, Sudamérica, Oceanía, Norteamérica, Países Bajos y Asia.

Y entre estas regiones a las principales potencias del ski del mundo: Francia, Austria, Alemania Occidental, Alemania Oriental, Suiza, Suecia, Noruega, España, Estados Unidos, etc.

### ASES

Cada delegación por otra parte, está representada por sus más catalogados exponentes. AUSTRIA, con Karl Schranz, Egon Zimmermann, Stephan Sodak, Christl Haas, Brigitte Seiwald. FRANCIA con Jean Claude Killy —verdadero ídolo en su patria—, Leo Lacroix, Jules Melquiond, Pierre Stamos, las hermanitas Goitschel, Christine Terrailón. ALEMANIA OCCIDENTAL, con Willy Lesch, Ludwig Leitner, Christa Prinzling, Margarete Hafen. ALEMANIA ORIENTAL, con Peter Lutzendorf, Eberhard Riedel, Ernst Schreger. S U I Z A, con Hanspeter Rohr. SUECIA, con Bengt-Erik Grahn, Lars Olsson y otros. La nómina es nutrida. Podríamos continuar enumerando astros del ski, que en más de una ocasión se han ceñido importantes coronas en otras latitudes, como el japonés Yoshiharu Fukuhara, o el español Luis Viú.

### NOMINA

Pero para que el lector se familiarice con los astros, entregamos a continuación la nómina completa, extraoficial, en regada a la publicidad por la Secretaría de Prensa del Comité Ejecutivo del Campeonato.

#### ALEMANIA OCCIDENTAL:

VARONES: Franz Vogler, Josef Heckelmüller, Willy Lesch, Gerhard Prinzling, Willy Bogner, Ludwig Leitner.  
DAMAS: Margarete Hafen, Christa Prinzling, Heidi Mittermeier, Burgl Garbinger, Christa Hüntemeier.

#### ALEMANIA ORIENTAL:

VARONES: Eberhard Riedel, Ernst Schreger, Peter Lutzendorf, Arnd Schumann.

#### ARGENTINA:

VARONES: Jorge Elias, Pedro I. Klampa, Robert Thosdrup, Gustavo Esquerra, Carlos Perner, Federico Tutzauer, Rubén Macaya, Godofredo Thosdrup.

DAMAS: Heiga M. Sisa, Marta N. Peirano.

#### AUSTRALIA:

VARONES: Malcolm Milne, Simón Brown.

DAMAS: Christine Smith.

#### AUSTRIA:

VARONES: Karl Schmauz, Gerhard Nennig, Hugo Nindl, Egon Zimmermann, Werner Bleiner, Heinz Messner, Franz Digruber, Stephan Sodak.

DAMAS: Christl Haas, Traudl Hecker, Brigitte Seiwald, Erika Schinegger, Heidi Zimmermann, Grete Digruber.

#### BELGICA:

VARONES: Stanislas von Der Sadeleer.

DAMAS: Patricia de Bliouy.

#### BRASIL:

VARONES: Francisco Giobbi, Luis Giobbi, Sergio Jan Medici, Michel Rey.

#### CANADA:

VARONES: Peter Duncan, Rod Hebron, Wayne Henderson, Dan Irwin, Gerry Rinaldi, Keith Shepard, Bon Swann, Scott Henderson.

DAMAS: Andree Crepeau, Karen Dokka, Nancy Greene, Garrie Matheson, Stephanie Townsen.

#### CHILE:

VARONES: Mario Vera, Ricardo Lealherber, Hernán Briones, Federico Cortés, Juan Holz, Claudio Wernli, Mario Sáez, Felipe Briones.

DAMAS: Teresa Solari, Verónica Sáez, Verena Vogt, Anita Briones, Juanita Calvo, (PASA A LA PAGINA 7)



## Programa...

(DE LA PAGINA 2)

significativos del primer torneo de esquí del mundo en el hemisferio sur. Ese día —25 de julio— se llevó a efecto en el Teatro Municipal de Santiago la Ceremonia Oficial de Recepción a las delegaciones. A este acto asistieron las principales figuras cívicas y militares del país como demostración de la importancia que juega en este hemisferio el desarrollo del torneo.

En poco días más —4 de agosto— tendrá lugar la Ceremonia de Inauguración de los Juegos Mundiales Alpinos 1966 en la plazoleta principal de la villa de Portillo. Asistirán el Presidente de la República, Ministros de Estado, miembros de todas las ramas legislativas del país, personeros del Poder Judicial, Fuerzas Armadas, y reparticiones menores. Gracias a las facilidades de acceso con que cuenta hoy Portillo se espera una gran afluencia de público que dará el marco adecuado a esta trascendental ceremonia.

Posteriormente se llevará a efecto el torneo mismo según el siguiente calendario, a iniciarse el 5 de agosto.

- VIERNES 5: Slalom, damas
- SABADO 6: Non Stop, varones.
- DOMINGO 7: Descenso, varones.
- LUNES 8: Slalom Gigante, damas
- MARTES 9: Slalom Gigante, varones
- MIERCOLES 10: Slalom Gigante, varones.
- JUEVES 11: Non Stop, damas
- VIERNES 12: Descenso, damas
- SABADO 13: Slalom Eliminación, varones.
- DOMINGO 24: Slalom Varones y Ceremonia Clausura.

## FIGURAS...

(DE LA PAGINA 2)

ESPAÑA: Luis Viú, Aurelio García, Carlos Adsera, Francisco Prat, Antonio Campaña, Jorge Rodríguez.

ESTADOS UNIDOS: VARONES: William Marolt, William Kidd, James Heuga, Walter Falk, Jere Elliot, Dennis McCoy, James Barrows, Donald Brooks.

DAMAS: Jean Saubert, Penny McCoy, Joan Hannah, Suzanne Chaffee, Wendy Allen, Cathy Allen.

FINLANDIA: VARONES: Ekstam Ulf.

FRANCIA:

VARONES: Guy Perillat, Jean C. Killy, Leo Lacroix, Jules Melquiond, Louis Jaufrey, Pierre Stamos, Bernard Oreel.

DAMAS: Marielle Goitschel, Madeleine Bochatay, Christine Terrailón, Annie Farnose, Cristine Goitschel.

GRAN BRETAÑA:

VARONES: Jeremy Palmer T.

DAMAS: Gina Hathorn, Divina Gallica, Felicity Field, Diana Tomkinson.

GRECIA:

VARONES: Dimitros Pappos.

ITALIA:

VARONES: Carlo Senoner, Gerardo Mussner, Felice de Nicolo, Ivo Mahlknecht, Claudio de Tassis, Giovanni di Bona, Bruno Piazalunga, Giuseppe Compagnoni.

DAMAS: Gioriana Cipolla, Giustina Demetz.

JAPON:

VARONES: Hiroshi Murata, Eichi Inomata, Juichi Maruyama, Yoshinari Kida, Yoshiharu Fukuhara.

DAMAS: Miyuki Katagiri, Motoko Igaya, N. Otsue.

LIBANO:

VARONES: Nazib Geagea, Serge Nahas, Chassan Felyeux.

NORUEGA:

VARONES: Hakon Mjoen, Jon Terje Overland.

DAMAS: Dikke Eger, Aud Hvammen.

POLONIA:

VARONES: Bronislaw Trzebunia, Andrzej Bachleda C., Jerzy Wojna.

SUECIA:

VARONES: Oile Rolén, Bengt Erik Grahn, Lars Olsson, Rune Lindstrom.

SUIZA:

VARONES: Edmund Bruggman, Willy Favre, Andreas Sprecher, Dumeng Giovanoli, Jacob Tischhauser, Kurt Huggler, Jos Minsch, Hanspeter Rohr.

DAMAS: Ruth Adolf, Fernande Bochatay, Heidi Obrecht, Therese Obrecht, Edith Hiltbrand, Madeleine Willoud.

A pesar de las cambiantes condiciones climáticas y de la gruesa capa de nieve que cubre casi por completo la vía férrea, el Ferrocarril Trasandino, una vez más, cumple su inestimable labor de transportar pasajeros, turistas y competidores hasta las magníficas canchas de Portillo, en los Andes chilenos. Allí, en el gélido y maravilloso recinto nevado, se darán cita competidores de diversas nacionalidades, a objeto de participar, a contar del 4 de agosto próximo, en el Campeonato Mundial de Ski que allí se efectuará.

# FARELLONES

- JUNTA DE VECINOS
- RELACIONES PUBLICAS
- INFORMACIONES — Estado del tiempo, caminos, tarifas, andariveles.
- HOSPEDAJES
- ATENCION - ENCARGOS
- ATENCION A VISITANTES EXTRANJEROS.
- COMPANIA 1068, Of. 1009, fono 81247, SANTIAGO.



## FERROCARRIL TRANSANDINO

Horario de Trenes durante el Campeonato Mundial de Esquí:

**IDA**  
(Desde el 4 de agosto)  
**Desde Los Andes Llega Portillo**  
07.45 A.M.— 09.15.—

**REGRESO**  
**Desde Portillo Llega Los Andes**  
15.00 Hrs. P.M. 17.30.—

Entre los días 23 de Julio y 3 de Agosto, inclusive:

**DESDE SANTIAGO CON COMBINACION EN LOS ANDES**  
07.45 A.M.— Llega Los Andes . . . 10.30  
Sale Portillo . . . . . 11.08  
Llega " " . . . . . 13.15

Mayores informaciones: Teléfonos 398247 Santiago, 21974 Los Andes, 4997 Valparaíso

### LUGARES DONDE SE PUEDEN ADQUIRIR LOS PASAJES:

- Alameda 853, Pasaje Hotel Emperador, se encuentra ubicada la Oficina de Informaciones.
- Estación Los Andes.
- Estación Mapocho.

**Nota:** Habrá servicio de autos colectivos y taxibuses desde Santiago a Los Andes (Fono 83997), que funcionarán en combinación con el Horario de trenes.

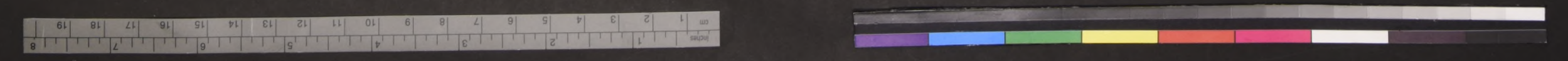



Por los modernos andariveles que conducen a lo alto de la pista principal, va, en primer término, una pareja de esquiadores y, más atrás, otro que sube solitario —confortablemente sentado— participando también del placer del emocionante ascenso.

# Las Pistas de Competencias

**DESCENSO:** Esta pista se encuentra en la zona denominada Juncalillo. La carretera para hombres tiene su partida en la Roca Jack a 3.315 metros de altura y la llegada a 2.660 después de un recorrido de poco más de dos kilómetros y medio. El desnivel es de 660 metros.

Por su parte, el Descenso-Damas se corre en la misma pista pero más abajo de la Roca Jack, con un recorrido total de 2 kilómetros 360 metros y un desnivel de 640 metros.

Las pistas de Portillo, a diferencia de las restantes en el

mundo, no tienen árboles y las rocas que habían fueron dinamitadas en su totalidad por el Ejército de Chile en una ardua labor que se prolongó por espacio de tres veranos.

El aplanado y preparación de las pistas también está a cargo de personal especializado del Ejército. Las pistas de Portillo son más lindas que las europeas, con menos ondulaciones, pero con pendientes muy fuertes que permiten obtener altas velocidades.

Las competencias de Slalom Gigante se realizan en el Cerro Plateau.

Para las damas esta compe-

tencia tiene un total de 40 a 45 puertas en un recorrido de 1.210 metros con un desnivel de 349 metros.

Para los varones el Slalom Gigante sobrepasa a las 50 puertas con un recorrido de 1.390 metros con un desnivel de 464 metros. Pista denominada Nido de Cóndores-Plateau.

Finalmente, las competencias de Slalom se realizan en la pista denominada Garganta, del mismo cerro Plateau. Para las damas un recorrido de 390 metros y un desnivel de 155. Para los varones un recorrido de 436 metros en un desnivel de 187 metros.

# CAMPEONATO MUNDIAL DE SKI PORTILLO CHILE 66



Hacia donde se mire en Portillo, la belleza imponente y majestuosa del paisaje impresiona y deja estático al visitante. En el grabado, la Laguna del Inca, con los agrestes picachos andinos como telón de fondo, y en primer plano, mirando hacia el terso espejo de agua, dos refugios.