

Partido Radical cerró el paso a los marxistas a Presidencia del Senado

En el futuro, el FRAP sólo podría apoyar a un postulante radical. Enríquez retiró su renuncia

El presidente del Partido Radical, senador Humberto Enríquez, obtuvo un triunfo moral al retirar su renuncia al cargo sólo después que todos los miembros del CEN le pidieron que así lo hiciera.

Al mismo tiempo, el CEN garantizó a Enríquez, que cualquier posible combinación futura con el FRAP para la Mesa del Senado, estaría destinada a llevar a un radical a la Presidencia de dicho Corporación.

La renuncia de Humberto Enríquez a la presidencia del radicalismo, se basó según expresa en su carta dirigida al CEN, por estimar que el apoyo a una Mesa del FRAP, es decir que al entrar en combinación con socialistas y comunistas, alteraba abiertamente

el espíritu de los acuerdos de la última Convención, que determinó que el Partido debía mantener una línea de oposición independiente y democrática, alejada de los partidos marxistas y de la derecha. El senador Enríquez, fue terminante al mediodía del jueves, al declarar que por ningún motivo retiraría la renuncia a su cargo, mientras no fuera variado el acuerdo del CEN. Agregó en esa oportunidad, que para una línea distinta a la fijada por la Convención, el radicalismo debía buscar otro presidente.

En la sesión celebrada por el CEN, la noche del jueves, representantes de todos los departamentos del Partido, pidieron a Enríquez que retirara la renuncia. Por los senadores,

lo hizo Luis Bossay; por los diputados, Carlos Morales; por los regidores, Voltaire Lois; Alcides Leal y Arturo Venegas.

En definitiva, Humberto Enríquez retiró la renuncia, advirtiendo previamente que lo hacía, siempre que no se siguiera dentro del acuerdo adoptado anteriormente. Junto con declarar que el Partido Radical no puede celebrar pactos políticos, el CEN acordó buscar la forma de integrar Mesa de Oposición en el Senado, siempre que la Presidencia sea para un radical.

CONSTANTINO TALLAR

En la misma sesión del CEN, el Director de Finanzas, Constantino Tallar, anunció que en la próxima sesión ordinaria presentaría la renuncia inde-

clinable a su cargo, en favor de la unidad del Partido.

EXITO DE ENRIQUEZ

En círculos políticos se estima que los planteamientos adoptados por los dirigentes radicales constituyen un triunfo para el sector que desea incorporar al Partido a la Social Democracia Internacional, organización que agrupa a los partidos izquierdistas del mundo que rechazan los entendimientos con el marxismo.

FUERA de TABLA

METROPOLITANO

La Comisión del Metropolitano, sesionó ayer en el tren que hace el recorrido de Alameda a Lo Espejo, para conocer de cerca su funcionamiento.

Según expresó el diputado demócrata-cristiano Vicente Sota, integrante de la Comisión, en esta oportunidad se comprobó la posibilidad de aumentar la frecuencia de los viajes. El trayecto se realiza en 18 minutos y en tres salidas desde Alameda, transporta 2.500 pasajeros, lo que equivale al trabajo realizado por 40 buses en una hora.

El diputado Sota, informó que también se considerará la posibilidad de mejorar los parámetros y el acceso al tren, dando mayor prioridad al empleo de este medio de transporte y sugiriendo la venta de pasajes ida y vuelta.

"Por primera vez —dijo el diputado Sota—, tuvimos la oportunidad de comprobar lo que puede ser un metropolitano".

REFORMA AGRARIA

Las Comisiones Unidas de Hacienda, Agricultura del Senado, continuó ayer oyendo la opinión de algunas instituciones en relación con el proyecto de reforma agraria. En esta oportunidad, las Comisiones recibieron al presidente de la Sociedad Nacional de Agricultura, Luis Larraín Marín, y a representantes de la Confederación de la Producción y el Comercio, y de las Cooperativas de Fruticultores.

El presidente de la SNA, expresó que se observa un vacío en el proyecto en cuanto los productores no pueden definir individualmente su situación frente a la reforma".

REGRESO DE CUBA

diputado Millas

Ayer, a las 14 horas, regresó al país el diputado comunista Orlando Millas, quien viajó a Cuba para asistir a los actos de celebración del aniversario de la revolución cubana. A raíz de los ataques proféricos por Fidel Castro en contra del presidente Eduardo Frei de Chile, el diputado comunista expresó su acuerdo con las expresiones del Primer Ministro cubano, como con las críticas que formuló al Partido Comunista chileno. El diputado Orlando Millas, se reunió de inmediato con la Comisión Política del Partido Comunista, a la que informó en detalle de su viaje.

Al cierre de esta edición continuaba reunión la Comisión Política, habiéndose anunciado la entrega de una versión oficial al respecto.

Jorge Prat "es muy inquieto"

Afirma Víctor García, Presidente del Partido Nacional.— Amcharla sostuvieron el dirigente y el senador Francisco Bulnes con el Círculo de Redactores Políticos

"Soy partidario de sostener la actual Mesa del Senado. El acuerdo adoptado por la directiva del Partido Nacional, no significa que haya que contribuir a la caída de la Mesa. No sería patriótico". En estos términos, el senador Francisco Bulnes definió la posición del Partido Nacional en torno a los últimos acontecimientos políticos, en una reunión almorzadora a que asistió junto con el presidente de su colectividad, Víctor García Garzena, a invitación del Círculo de Redactores Políticos.

el prestigio y el trabajo del Congreso Nacional.

FORMULA IDEAL
Pero la fórmula ideal —para Francisco Bulnes— sería una Mesa radical apoyada por el Partido Nacional, contando con la abstención de la Democracia Cristiana.

Ante una Mesa del FRAP integrada por los senadores Tomás Chadwick y Fernando Luengo, Bulnes expresó que se habría abstenido.

MAL MENOR

Para Víctor García, no es grato que sus senadores hayan tenido que votar por Sergio Sepúlveda, para Vicepresidente, por cuanto no ha ingresado al Partido Nacional. Sin embargo —dijo— por las circunstancias y ante la alternativa de tener a Allende como presidente del Senado, era aceptable.

JORGE PRAT ES INQUIETO

"Jorge Prat se apresura porque es inquieto. Las cosas deben hacerse de a poco". Así desestimó Víctor García las críticas de Jorge Prat al Partido Nacional. Prat critica su acción lenta, acusándolo de haberse formado en el temor.

EXCESO DE UNIFORMIDAD

Francisco Bulnes: "Creo que

Organización del campesinado

TEMUCO— El Instituto de Educación Rural, Movimiento Campesino Independiente, Instituto de Desarrollo Agropecuario, Corporación de la Reforma Agraria, Asociación Nacional de Obreros Campesinos y Promoción Popular, instituciones que trabajan en promoción del campesinado, realizaron a mediados de agosto una importante reunión con el fin de coordinar los trabajos a realizar en los meses que quedan del presente año. Esta coordinación tiene una importancia vital para los planes de promoción, ya que por ella se logrará la organización y capacitación del campesino en un breve lapso, ocupándose cada uno de los organismos enumerados anteriormente de un sector de la provincia (El Corresponsal).



Senador FRANCISCO BULNES

en todo partido de Gobierno deben jugar distintas tendencias. Un exceso de uniformidad es una gran falla. El Partido Conservador fracasó precisamente por su demasiada uniformidad. La democracia también es conciliación y es diálogo.

PROBLEMA ECONOMICO

Víctor García: La agudización del problema económico proviene del desorden y ahí no sabemos adónde vamos. Nosotros contribuiremos a solucionar esta situación, si es necesario.

CLASE MEDIA

Víctor García: La gran clase media independiente, rechazaría cualquier intento golpista. Nosotros somos gente de Derecho y amamos la Democracia.

PROYECTO

El Partido Nacional presentará un proyecto de ley que rebaja diversos impuestos. Entre éstos, el de contribución de bienes raíces y el Global Complementario.

De acuerdo con esta iniciativa, las sumas capitalizadas no pagarán impuesto; las empresas pagarán un 30% de impuesto a la renta, del cual, un 20%, por concepto de utilización, estará destinado a los obreros y empleados de la empresa.

El mismo proyecto, propone disminuir los gastos por concepto de subvenciones, cuando éstas no sean estrictamente necesarias. Esta medida afectará a las empresas fiscales.

PROPONEN CREACION DE CENTRO UNIVERSITARIO EN LINARES

Iniciativa en tal sentido presentó en la Cámara Guido Castilla

Un proyecto de ley que crea el Centro Universitario de Linares, presentó en la Cámara, el diputado demócrata-cristiano Guido Castilla. El nuevo organismo dependería de la Universidad Técnica del Estado.

Establece el proyecto que las carreras que en dicho centro se estudiarían, corresponderían al nivel intermedio y principalmente que sean de beneficio para la región.

REQUISITOS

La exposición de motivos del proyecto, señala que la región de Linares y Maule cuenta actualmente con los requisitos necesarios para la capacitación y formación práctica de los alumnos que se formarán en dichos centros. Cita como ejemplo, el caso de IANSA, la Escuela Agrícola de Linares, el Instituto Politécnico y las Escuelas Industriales.

RECURSOS

Agrega en su exposición el diputado Castilla que la Universidad Técnica, ha mostrado, en principio, su conformidad con esta iniciativa, pero carece de los medios para concretarla. Para tal efecto el proyecto propone aumentar el porcentaje que por ley le corresponde a la UTE, de un 5% a un 6%.

PARTIDO DEMOCRATA CRISTIANO PRIMER DISTRITO DE SANTIAGO

Cítase a reunión de Junta Provincial para hoy día, a las 15 hrs., en Merced N° 817. La Tabla es la siguiente:

- 1° ACTA Y CORRESPONDENCIA
- 2° CUENTA DEL CONGRESO INTERDISTRICTAL
- 3° CUENTA DEL PROXIMO CONGRESO NACIONAL
- 4° INCIDENTES Y VARIOS.

HUMBERTO PETRIDIS G.
SECRETARIO GENERAL PRIMER DISTRITO

ALBERTO BRONFMAN
PRESIDENTE EN EJERCICIO
SANTIAGO, 5 de agosto de 1966.



EL OCULISTA.— Y ahí, ¿qué ve?
EL ENFERMO.— ¿Ahí? No veo nada.
EL OCULISTA.— Eso le pasa, don Salvador, por mirar a través de anteojos cubanos.

Hay ocasiones en que los políticos tienen una obligación que supera en mucho toda consideración partidista

EXPRESA DECLARACION ENTREGADA AYER POR LOS INTEGRANTES DE LA NUEVA MESA DEL SENADO

Hay ocasiones en que los políticos tienen una obligación que supera en mucho a toda consideración de orden partidario, expresa una declaración entregada ayer por los integrantes de la nueva Mesa de la Cámara Alta, senadores Juan Luis Mauras y Sergio Sepúlveda.

El siguiente es el texto de la declaración:

"La Mesa del Senado de Chile expone ante la opinión pública, las razones que llevaron a sus integrantes a la aceptación de sus cargos.

Hay ocasiones en que los políticos tienen una obligación que supera en mucho a toda consideración de orden partidario.

El interés nacional y la obligación inexcusable de darle al Senado una Mesa que dirija su funcionamiento, han movido a los senadores elegidos a aceptar esta delicada responsabilidad. La fórmula elegida ayer no es la de una bandera ni la de una postura política. Es independiente en el más obvio, y por ello, más respetable sentido del vocablo. No significa una Mesa adicta al Ejecutivo, ni una entregada a la Oposición. Ya en funciones, es la Mesa del Senado, con todo lo que el concepto implica en cuanto a rigor y dignidad.

Defenderá las prerrogativas de la Corporación y procurará que el Honorable Senado, cuerpo cuyos miembros han de contar con todas las garantías legales y reglamentarias, cumpla con fealdad —como siempre— su misión legislativa y siga mostrando como la Tribuna más selecta del pensamiento político nacional.

Sólo las normas que impone una acendrada conciencia democrática regirán la acción de los senadores que hoy forman la Mesa de la Cámara Alta. Ninguna consideración de rango inferior torcerá esta orientación.

JUAN LUIS MAURAS, Presidente del Senado; SERGIO SEPULVEDA GARCÉS, Vicepresidente del Senado."

DESIGNADO PRIMER SECRETARIO DE LA EMBAJADA URUGUAYA

El antiguo funcionario de la Embajada uruguaya en Chile, Jacobo Bresler, fue promovido al cargo de Primer Secretario de esa sede diplomática. El ascenso fue acordado luego de una reunión del Consejo Nacional de Gobierno del Uruguay y el Ministro de Relaciones de este país, Luis Vidal Zaglio, luego de ver el informe de la respectiva Junta Calificadora.

Jacobo Bresler ha realizado una positiva labor de acercamiento entre ambos países en sus aspectos económicos, artísticos, culturales y deportivos, a través de 25 años de radicación ininterrumpida en Chile. Por tales motivos, el Gobierno chileno le otorgó hace algún tiempo la Condición de la Orden Al Mérito General Bernardo O'Higgins.

El recientemente ascendido, es miembro coleccionado del Colejo de Periodistas de Chile y socio activo del Círculo de Periodistas de Chile y del Círculo de Periodistas Deportivos del país.

Nuevo Jefe Técnico del SNS

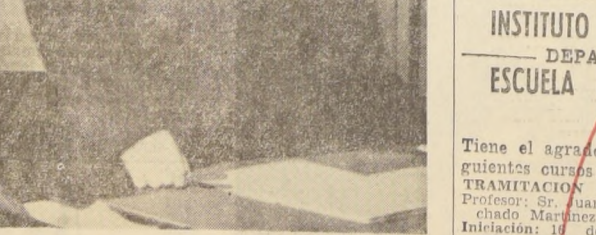

El doctor Norberto Espinosa Solís de Ovando asumió el cargo de Jefe del Departamento Técnico de la Dirección General de Salud, para el cual fue designado por el Consejo Nacional de Salud. El doctor Espinosa se desempeñaba como Jefe de la Unidad de Planificación del Ministerio de Salud, y anterior, fue Director de la VII Zona de Salud, que comprende las provincias de Telca, Curicó, Linares y Maule. EN EL GRABADO, el nuevo Jefe del Departamento Técnico del SNS, doctor Norberto Espinosa.

El doctor Espinosa Solís de Ovando asumió el cargo de Jefe del Departamento Técnico de la Dirección General de Salud, para el cual fue designado por el Consejo Nacional de Salud. El doctor Espinosa se desempeñaba como Jefe de la Unidad de Planificación del Ministerio de Salud, y anterior, fue Director de la VII Zona de Salud, que comprende las provincias de Telca, Curicó, Linares y Maule. EN EL GRABADO, el nuevo Jefe del Departamento Técnico del SNS, doctor Norberto Espinosa.

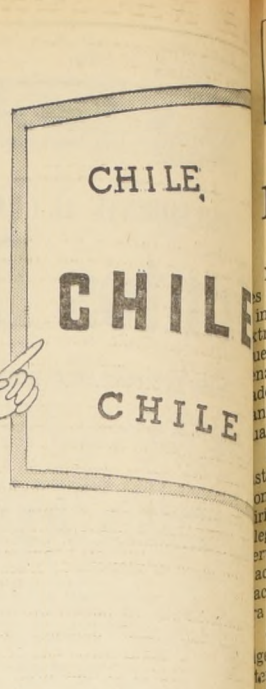

CHILE, CHILE, CHILE

OFICINA DE LA MUJER ANUAL

La diputada demócrata-cristiana, Wilna Saavedra, informó ayer a los miembros de la Comisión Nacional de la Mujer que crean la Oficina de la Mujer en el Ministerio de Trabajo.

Wilna Saavedra, en su informe al Gobierno, propuso la creación de una Oficina de la Mujer en el Ministerio de Trabajo, a fin de coordinar las actividades de las mujeres en el país.

VALPARAISO: VIOLENTO REPUDIO A REGIDOR SOCIAL

Desorden y pifias contra Antonio Tavolari su oposición a proyecto de Juntas de Vecinos, se transformó en un acto de violencia en Valparaíso, en el Gimnasio de la Universidad Católica, amplió local que fue rebasado con una asistencia superior a las dos mil personas.

Intervinieron en el foro el diputado demócrata-cristiano Jorge Santibáñez y el regidor socialista Antonio Tavolari, el primero abogando a favor del proyecto, y el segundo combatiéndolo.

La intervención del diputado Santibáñez fue precisa y convincente, y, en cambio, la posición sostenida por el regidor Tavolari se caracterizó por su vaguedad y argumentos negativos en cuanto al proyecto.

En estas condiciones, la intervención de Santibáñez fue decisiva, mientras los asistentes de la calle, en medio de un ambiente de tensión, se levantaron y se dirigieron a las Juntas de Vecinos, organizándose en un desfile por el centro de la ciudad.

Al término de la reunión, se produjeron disturbios, los asistentes se transformaron en un grupo de choque, que se dirigió a la casa del regidor Tavolari, quemando su vivienda.

En estas condiciones, la intervención de Santibáñez fue decisiva, mientras los asistentes de la calle, en medio de un ambiente de tensión, se levantaron y se dirigieron a las Juntas de Vecinos, organizándose en un desfile por el centro de la ciudad.

INSTITUTO BANCARIO DE CULTURA

DEPARTAMENTO DE ESTUDIOS ESCUELA DE ESTUDIOS BANCARIOS ADMINISTRATIVOS

Tiene el agrado de anunciar la iniciación de los siguientes cursos:

1. TRAMITACION ADUANERA
Profesor: Sr. Juan Carlos Machado Martínez.
Iniciación: 10 de agosto de 1966.
Duración: 2 a 3 meses.
Días y horas: Martes y viernes, de 18.30 a 19.30.
Valor del curso: \$ 40.
Materia limitada a 25 alumnos.

2. TEMARIO
1. Objeto de la Aduana.
2. Operaciones Aduaneras.
3. Almacenamiento de mercancías.
4. Desdoblamiento de mercancías.
5. Mercaderías abandonadas o presumiblemente abandonadas.
6. Admisión y salida temporal.
7. Despachadores de Aduana.
8. Infracciones a la Ordenanza de Aduanas.
9. Desdoblamiento de mercancías de pasajeros y franquicias.
10. Zonas liberadas.
11. Regímenes de excepción.

3. GRAMATICA Y REDACCION
Profesor: Sr. Diego Solari Pinoza.
Duración: 12 sesiones.
Horarios: 18 a 19 horas.
Valor: \$ 60.—

4. TEMARIO
1. Generalidades de la Gramática.
2. Retórica, Vicios de la Sintaxis, reglas de la Ortografía.
3. Morfología, el verbo, la frase.
4. El sustantivo.
5. El adjetivo.
6. Averbios, preposiciones, conjunciones, interjecciones.
7. Ortografía, reglas de la Gramática.
8. Acentuación, reglas de la Gramática.
9. Nuevas Normas de la Ortografía.
10. Diferencia entre la Gramática y la Lingüística.
11. Otras reglas de la Gramática.

5. INFORMACIONES Y MATRICULAS.
HUERFANOS 1234.B. Teléfonos 85066-411 de 16 a 21 horas, LUNES A VIERNES.

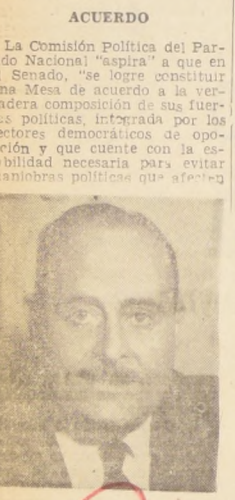

VICTOR GARCIA GARZENA

MOTORES

- BLOCKS
- CIGVERALES
- WILLYS JEEP

todos modelos

COMPRO

AVENIDA BLANCO ENCALADA N° 1737 SANTIAGO

EJERCITO DE CHILE HOSPITAL MILITAR

PROPUESTAS PUBLICAS POR VIVERES

Solicítanse Propuestas Públicas para proveer al Hospital Militar de los siguientes viveres, por el periodo comprendido entre el 1º de septiembre de 1966 y el 31 de agosto de 1967:

Acetunas	Quesillos
Arroz	Aves desvisceradas
Arvejas	Papas nuevas, Corahilas
Azúcar Ref. Granulada	1ª de época
Ciuelas secas	Papas de guarda, Corahilas de 1ª
Colapez	FRUTAS:
Callampas	Sandías
Café tostado	Melones
Crema	Limonas
Chorritos (Caj. de 48 T.)	Manzanas
Espárragos	Péras
Fréjoles última cosecha	Naranjas
Frutas surtidas de 700 Gr.	Duraznos
Fideos	Plátanos
Garbanzos pelados de 1º	VERDURAS:
Galletas Agua	Cholitos de 1ª de época
Galletas Soda	Achicorias de 1ª, de la época
Galletas sin sal	Abio de 1ª, de la época
Huesillos de 1ª	Acachofas de 1ª, de la época
Huevos blancos de 1ª	Ajos de 1ª, de la época
Harina flor	Cholitos, en su época
Gelatinas surtidas	Coliflores, en su época
Jarabes surtidos (Bot. 24)	Betarragas
Lentejas última cosecha	Zanahorias, en su época
Maniteca de Cerdo	Cebollas valencianas
Maicena	Lechugas de 1ª, en su época
Miel de Palma	Porotos verdes, en su época
Porotos Verdes	Porotos granados, en su época
Queso Parmesano	Pimientos frescos de la época
Sal fina	Tomates, en su época
Salmon de 700 Gr.	Zapallos Italianos
Sémola de ½ Kgr.	Repollitos de 1ª, en su época
Nutrina de ½ Kgr.	Zapallos de 1ª
Té, Paq. de ½ Kgr.	Eschacas de 1ª, en su época
Vinagre blanco	Carné de Vacuno
Acetunas	
Leche Nido de 1 Kgr.	
Sardinas	
Carné de Cordero	
Pescado, caldillo merluza	
Mantequilla	

Las Propuestas se abrirán el día lunes 16 de agosto de 1966, en la Subdirección Administrativa del Hospital Militar, a las 16 horas.

Esas y Antecedentes, en la oficina mencionada.

LA DIRECCION.

La Distorsión, Sistema Comunista

La actitud contraria a los intereses de su país y la solidaridad frente a los profetas por un dictador insulto que herían el honor de nuestro Gobierno, adoptadas por el presidente elegido en Chile, han provocado una reacción en cadena que alinea a todos los sectores del país, cualquiera que sea su credo político.

Los dirigentes del Partido Socialista, que hace mucho tiempo perdieron el pulso del sentir popular, pretenden solidarizar con ese senador chileno que fue a Cuba a pedir un premio de honor y a manejar intereses antichilenos, en lugar de servir a la conveniencia de nuestra patria.

Ciertamente que ni para esos dirigentes ha sido fácil distraer la atención pública hacia otros campos de demanda de lograr el más pronto alivio de las torpezas de su senador.

Por su parte, el Partido Comunista, aunque ofendido indudablemente por los mismos hechos, ya que Fidel Castro se apartó violentamente de su línea, ha tenido que hacer el sacrificio de cooperar para hacer más espesa la cortina de humo que con tanta urgencia necesitan para ocultar este penoso episodio.

Ahora el Partido Comunista, a través de su órgano periodístico, pretende tocar a rebato para denunciar los supuestos alaridos dictatoriales del gobierno. De este modo, insisten en presentarse como los campeones de la democracia y de la libre defensa, incluso, la posibilidad de que

estos valores sean amagados, con el burdo objeto de hacer derivar hacia otra cosa la condenación pública que su actitud elusiva y escurridiza ha provocado.

En política, como en todas las cosas, ciertas tácticas pueden ser efectivas —aunque no siempre sean de corosas—, bajo la condición de que no se encuentren demasiado gastadas por el uso.

En esta misma página reproducimos las "denuncias" comunistas sobre amenazas de dictadura. Puede compararse el texto de la carta que el Ministro del Interior envió a "El Siglo", perfectamente clara en cada uno de sus conceptos y alcances, con la "respuesta" que el mismo diario envía a continuación. Ojalá "El Siglo" pudiera alguna vez hacer lo mismo y exhibir sin distorsiones lo que afirman sus contrarios.

Cuando realmente se cree en la democracia, no se teme dar a conocer otros planteamientos, a menos que los propios no resistan el menor análisis.

La simple lectura del facsímil a que hemos aludido basta para confirmar que el Partido Comunista, por medio de su diario, tiene que continuar en la poca airosa tarea de apoyar en forma indirecta los desmanes e inepticias de su ídolo cubano, y de paso defender a ese senador que, habiendo arrancado al pueblo un título parlamentario, va a entregar su solidaridad de chileno a quien ataca, ofende y perjudica a su propia patria.

El deporte no tiene valor sólo en sí mismo, sino también en el escenario que lo rodea. Por eso, el esquí, la tentativa fácil del aficionado o la ruda práctica tienen una atractiva singularidad. Muchas veces nos hemos preguntado: ¿el esquiador va a la montaña solamente a sentir el vértigo de la velocidad? ¿Es emoción imponderable de sentirse suspendido, caer, y continuar por la pendiente resquebrajada? ¿Va a tonificar sus pulmones y sus músculos?

¿O va también por el espectáculo de montañas? ¿Por esos roqueros espectaculares que parecen eclipsar a la plástica moderna? ¿Por ese amanecer violento, con súbitos chorros de luz que se resquebrajan en tonalidades múltiples?

No nos atreveríamos a llamar al esquí un "deporte-arte", porque no hay razón para hacerlo. Pero sí a creer que para su integro disfrute, su captación plena, se necesita un armonioso juego de músculos y de retina. De fuerza y de destreza en las miradas para captar la belleza del momento. Porque el salto ha sido un record, una marca espectacular... pero al mismo tiempo, el choque brusco, esos diamantes que saltan de la nieve, y ese imperceptible cambio en todo. Más color en los rostros, más vivacidad, quizás infantil, en las miradas. Porque la nieve tiene algo de niño y mucho de cuento de la infancia. Espera a los pinos recubiertos de presentimientos mágicos. Y se espera a magros: trineos, cascabeles. Y llegan caídas, y la cuenta de la estadía.

Los demás deportes tienen un marco estrecho. Un competidor de un hombre contra otro, un equipo contra el adversario. Todo esto sin despegarse de la ciudad empujada de gris, la rutina urbana. En cambio, el esquí es un horizonte nuevo. Un horizonte de grandeza y seriedad. La multitud de espectadores, el estruendo de los aplausos, parecen discurrir ante la montaña colosal. Hay una renovación interna. Se camina por una ciudad extraña, con rocas basálticas por muros, techo azul, y aire pleno, casi palpable en su cristal etéreo.

Se va a competir, a batir marcas en el Campeonato Mundial. Pero dejando atrás el cómputo, el recuento numérico de las hazañas, en el esquí queda algo permanente. Se va a la montaña también a beber con la vista el paisaje. Se va a esa alucinación de cumbres a engullir la grandeza panorámica. A empaparse de algo nuevo. Ese aliento vivificador que nos renueva los pulmones y que por no sé qué extraños conductos se nos entromete a la alegría, a mirar la vida mejor.

"La Reina"

No es el paraíso terrenal, pero se le acerca mucho. Hay pequeños bosques maravillosamente intactos, profusión de áreas verdes y una atmósfera casi silvestre. La cordillera continúa por su proximidad hasta el punto que, en ciertos días de sol, sus habitantes podrían creerse en Suiza, gozando de un descanso en un valle alpino. La arquitectura de las casas armoniza bien con el contorno y combina con acierto las comodidades urbanas con un aire delocadamente rural.

Todo esto no se encuentra, como podría creerse, muy lejos de la capital, sino en un extremo de ésta: se trata de la comuna de La Reina.

Al principio no era más que un trozo de campo y fue lentamente integrándose al todo urbano. Ahora cumple tres años como comuna y muestra una fisonomía urbana moderna, con calles pavimentadas, luz eléctrica y edificios flamantes. Justamente, eso es parte de su encanto: la alianza entre el progreso y la

vegetación. No es un lugar tan urbanizado como para aturdir con ruidos de vehículos ni es tan abiertamente agresivo como para prescindir de adelantos técnicos. Es la mezcla de ambos elementos lo que constituye su sello propio y peculiar: una mezcla que sólo es posible en América, donde se contamina con algo muy difícil de encontrar en Europa, hollada sin cesar a lo largo de los siglos: los espacios vírgenes.

La Reina ya no es, naturalmente, un espacio virgen: ha perdido su virginidad con mucha gracia, sin dejar que el progreso le arrebatase su paisaje. Este subsiste entre las tuberías y el cemento, como una declaración de independencia. Saludamos con mucho entusiasmo a esta comuna territorial en su aniversario. Con un sector céntrico excesivamente urbano, sólo podemos rendir tributo a la naturaleza en las zonas limitrofas. Son nuestro último refugio.

Ahí Está el Huevo

He recibido la siguiente carta de la gallina de los huevos de oro:

"Estimado señor: Quiero exponerle mi pensamiento sobre los huevos; pero aunque yo sea una gallina de hermosos plumas, mucho temo no saber manejar bien la pluma.

Sin embargo, me he decidido a escribirle para aportar mi huevo de arena a la discusión. De esta manera, no se sentirá usted como salina en corral ajeno cuando la conversación recaiga exclusivamente sobre huevos, lo que suele suceder con bastante frecuencia.

Habría observado usted que cada vez que se adopta una medida que afecta los intereses de algún grupo, se revuelve de inmediato el gallinero y se careca que hay preocupación, inquietud, malestar y desaliento.

Ahora se dice que las desalentadas son las gallinas y que por eso estamos dejando de poner.

Los señores productores, que son los que han tomado nuestra defensa, alegan que los huevos están a huevo, pero no dicen nada por lo que yo he recibido para aumentar su producción, es decir, la calidad y el número de los huevos.

No es que yo crea que los señores productores sean unas gallinas; por el contrario, los encuentro muy gallos para defenderse, pero como no soy ninguna cabeza de pollo no permitirme que hagan huevo de pato a los consumidores, ni mucho menos a mí.

Resulta, señor, que desde hace muchos años me sano la vida poniendo huevos de oro; tan extraordinaria ha sido mi proeza, que fíjese en el folklore mundial, y son muchas las anécdotas que circulan sobre mí.

Sin embargo, resulta que ahora, con los precios que los productores estiman remunerativos, todas las gallinas pondrían huevos de oro, lo que fuera de parecerme injusto para el consumidor, constituye una competencia desleal para conmigo, que puede llevarme al desaliento.

y a la ruina misma de mi industria. Según mis informaciones, gracias a los créditos obtenidos la producción de huevos ha aumentado en forma extraordinaria, lo que permite



re bajar los precios que de hecho han alcanzado en el mercado y no aumentar de ningún modo los precios oficiales.

Pero ocurre que en cuanto se tomó esa determinación, los productores, en meoos que canta un gallo, pusieron el grito en el cielo, y, como es tradicional en todos los casos de presunto gesaliento, culpularon a don Hernán Lacalle del precio justo de los huevos.

La verdad es que los huevos pueden venderse a precio oficial, sin que ello desaliente en modo alguno a las gallinas; por vendiéndolos a precio de oro, no sólo me harán competencia a mí, sino que correrán el peligro de perderlos, como dice la fábula que hicieron comerlos.

Vendan barato y venderán más, señores productores y comerciantes. Este es el huevo de Colón en materia de industria y comercio. Si así lo hicieran, otro gallo nos cantara.

Lo saluda atte, su afma. amiga y S. S. Gallina de Tal.

Lo que transcribo a quien corresponda. Máximo Severo

Curiosidades

ESTUDIOS SOBRE EL MAREO

El Dr. Gottfried Lenzsch, del Instituto Naval de Hamburgo, ha realizado profundos estudios sobre el mareo, llegando a establecer una nueva teoría sobre las causas del mismo, que atribuye a la alteración del metabolismo del azúcar que las personas que lo sufren. Pero

varía comprobar la exactitud de sus conclusiones, la institución a la cual pertenece ha considerado que lo mejor es que experimentara sobre el mismo y lo envió a bordo del "Hannover" en un largo viaje hasta Crona y regresó. Si el doctor Lenzsch está en lo cierto, pronto habrá un verdadero medio para prevenir la mayor molestia de quienes deben viajar por mar, sin estar habitados.

Declaraciones de U Thant

Después de la visita que el Secretario General de las Naciones Unidas, U Thant, hizo a la Unión Soviética, este alto funcionario internacional ha declarado: "Estoy cada vez más convencido que la guerra de Vietnam se convertirá en una guerra generalizada si se mantiene la actual situación". Esta opinión es coincidente con lo expuesto por el senador norteamericano Mike Mansfield, en su famoso informe de enero de este año, en el que también advertía el peligro de que el conflicto vietnamita se convirtiera en "una guerra general en el continente asiático".

Se conocen bien las convicciones de U Thant acerca de Vietnam. En febrero dio un categórico respaldo a la posición del general De Gaulle en ese problema, en orden a aplicar los acuerdos de Ginebra, liberando a esa región de tropas extranjeras y neutralizándola. Ambos piensan que una terminante victoria de cualquiera de los bandos en lucha es imposible, opinión que es plenamente compartida por los mejores estrategas franceses, tan severamente afeccionados por los resultados de la guerra en Indochina.

En la Atlantic Norteamericana de Ciudad City, hace algo más de unos 30 días, afirmó que la guerra vietnamita no podía ya ser descrita como una pugna entre el comunismo y la democracia liberal, ni como un enfrentamiento de ideologías, "ya que los mismos principios demo-

cráticos que ambas partes consideran que están en juego en esa región, son las víctimas de esa guerra". En los Estados Unidos se ha criticado a U Thant por no haber hecho una adecuada distinción entre la agresión comunista y la resistencia norteamericana a esa agresión; pero la administración de Johnson ha sido muy cuidadosa en evitar cuanto pueda desacreditar personalmente al Secretario General de las Naciones Unidas o debilitar la potencial utilidad de éstas para poner fin al conflicto en el sudeste asiático.

Con relación a este último punto, la opinión de U Thant fue que "dada la forma en que la NU está constituida en la actualidad, no está en condiciones de desempeñar un papel significativo en el conflicto de Vietnam". Vietnam, en efecto, ha demostrado, una vez más, que, no obstante la obra nada desdenable de la Organización de las Naciones Unidas, ella no es, en último término, sino una institución acionada por los Estados soberanos —en especial, por las grandes potencias—, cuyas decisiones pueden solamente registrar.

La actual constitución de la NU permite que toda su acción quede paralizada por medio del veto de cualquiera de las cinco grandes potencias —Estados Unidos, Gran Bretaña, Francia, Rusia y China—, que son miembros permanentes en el Consejo de Seguridad. En el caso de

Confrontación Elocuente

EL SIGLO publica ayer una carta que recibió el Ministro del Interior, en que éste puntualiza su actitud y rechaza la forma como informó dicho diario acerca de la declaración pública formulada por el mismo Ministerio el miércoles último. Dicha declaración no fue publicada por "El Siglo", para comentarla después a su amano, como se desprende del texto de la carta del Ministro.

La carta publicada ayer no detiene a "El Siglo" en su impudicia. Agrega una "nota de la redacción" en que no rebate nada, sino que simplemente repite sus consignas.

Es tan grande la falta de respeto del diario comunista por sus lectores, a quienes parece creer estúpidos, que llega a expresar rotundamente que informó ob-

jetivamente acerca de la declaración ministerial, en circunstancias que ni siquiera la publicó y que esto se lo demuestran algunas líneas más arriba.

Para que se aprecie la "objetividad" comunista, reproducimos en facsímil la información aparecida ayer en la página 5 de "El Siglo". Los subrayados han sido hechos por nosotros.

Nuestros lectores podrán comprobar en su misma fuente el raciocinio de "El Siglo", y sacar conclusiones sobre su grosera forma de escurrir el bulto frente a los dicteros del dictador cubano y a la inepticia de su socio, el "senador por La Habana".

Ahora rasgan vestiduras gritando que están amagados de un régimen dictatorial... ¡en Chile!

Leighton niega amenazas (intimidando a "El Siglo")

El Ministro del Interior, Bernardo Leighton, envió ayer a EL SIGLO la carta que publicamos a continuación:

Santiago, 3 de agosto de 1966. Señor DIRECTOR DE "EL SIGLO" Presente.

Señor Director: En la edición de ayer de su diario aparece una crónica relativa a la declaración de este Ministerio, con motivo

de actos públicos en que los Partidos Socialista y Comunista adhirieron a las expresiones de un político extranjero acerca del sistema y del Gobierno de este país.

Dicha crónica distorsiona el sentido de la declaración aludida y emplea calificaciones injuriosas contra el Gobierno.

EL SIGLO, en efecto, se ha limitado a publicar un comentario sin proporciónar a sus lectores el texto mismo del documento criticado.

Además, altera su tenor al señalar, con grandes titulares, que el Gobierno "amenaza a la oposición popular". El documento no contiene amenaza alguna: indica que los atentados contra la dignidad y el prestigio de Chile o de su Gobierno serán confrontados a las disposiciones legales vigentes.

Tampoco es verdad que la declaración mencionada sea calumniosa, grosera o que está basada en el "afán de engañar".

Categoricamente, declaro a Ud. que el Gobierno no acepta la reiteración de ofensas de ese tipo. No discuto al Partido Comunista su derecho a plantear una actitud opuesta al Ejecutivo. Es lícito que lo haga. Pero, la democracia que nos rige pide la adopción de métodos democráticos. No lo es el empleo de la injuria como sistema habitual de lucha y resulta inaceptable, política y jurídicamente, que EL SIGLO acuse al Gobierno de calumniar o engañar, por el sólo hecho de que se han señalado en forma precisa una serie de hechos que me parecen innegables.

Escribo estas líneas con el propósito de ser lo más claro posible. No pido a EL SIGLO que publique los documentos del Gobierno. Pero, si se refiere a ellos, deberá hacerlo guardando las reglas de la ética periodística y las disposiciones legales que preservan la dignidad moral del Gobierno y de sus representantes.

Espero que el señor director entienda que el Gobierno exige sólo un respeto elemental y que tiene derecho de defenderse cuando se formulan las acusaciones que motivan el presente comunicado.

libertad y de real igualdad. b) Que la declaración persigue el afán de engañar, porque la declaración sostiene que el Partido Comunista y el FRAP consideran las relaciones con los países socialistas en función de los intereses de otra nación. Esto es falso. Los partidos populares propugnan las relaciones con todos los países socialistas en interés de Chile y de la paz mundial.

c) Sostuvimos que la declaración amenazaba a la oposición popular. El carácter de amenaza es reiterado por el Sr. Leighton. Intenta disminuirlo haciendo referencia a la legalidad de la represión que se anuncia en la declaración y en la carta que publicamos. Esto no cambia su carácter. En Chile rigen todavía leyes como la Ley Mordaza y la Ley de Seguridad Interior que permitieron la ocupación militar del mineral de El Salvador, con las consecuencias para el pueblo que son conocidas. Por consiguiente, la legalidad existente, de clase, no garantiza que no haya represión.

EL SIGLO expresa los intereses de la clase obrera, el pueblo y la nación chilena; por ello hace oposición al Gobierno, no con insultos, sino con argumentos. La calificación de una actitud, no es una ofensa, sino la expresión del derecho a opinar y a existir, conquistado por nuestro diario para servir al pueblo.

Perspectivas del Fomento a las Exportaciones

Con el despacho de la Ley sobre Fomento a las Exportaciones, la nación se abren a disponer de instrumentos indispensables en la dinámica de la actividad comercial moderna. La ley en referencia contiene una serie de medidas destinadas a estimular nuestro comercio exterior mediante la otorgación de franquicias tributarias y bonificaciones a Comités de Fomento a las Exportaciones. Este estímulo, variado y flexible, debe permitir un aumento substancial de nuestra producción exportable, con el consiguiente beneficio para la economía nacional, cuya base más sólida la constituye el equilibrio de la balanza de pagos y cuyas mejores expectativas de estabilidad las suponen las entradas de más divisas que las que se gastan.

Pero esta necesaria legislación plantea gratas perspectivas desde numerosos otros ángulos indistintos pero coincidentes.

Es indudable que los medios de producción nacional ven ahora abrirse las puertas del amplio mercado externo, lo cual, al implicar más producción, significará mayor seguridad y nuevos atractivos para los inversionistas.

Ello debe favorecer, porque tal es el espíritu del proponente legal, a la masa trabajadora que en el aumento de la producción deberá encontrar consiguiente mayor demanda de sus servicios, lo que también se traduce en más seguridad en el empleo y más atractivos en la remuneración.

Es evidente, asimismo, que las fuentes de producción, sean éstas industriales, agrícolas o mineras, deberán responder a las exigencias del mercado mundial, muy superiores a las del mercado interno, adoptando las medidas técnicas y financieras necesarias al aumento de su productividad.

La producción nacional, al enfrentar la realidad del mercado competitivo, equiparando y superando términos exactos de precios y calidades, deberá producir a costos menores con beneficio directo del consumidor interno.

Tenemos, así, si queremos reducir esta situación a expresiones socio-económicas, que la iniciativa del Supremo Gobierno encara por primera vez en nuestra historia, con medidas prácticas y tangibles, la necesidad de producir la capitalización nacional y de lograr en esa forma una satisfacción concreta y permanente de los anhelos más sentidos de la comunidad. Es decir, estabilidad monetaria, aumento de las fuentes de trabajo, estímulo legítimo a la economía privada, a la cual le da metas claras y la oportunidad de alcanzarlas, y, en suma, progreso y bienestar compartidos equitativamente por toda la comunidad.

Ello observado usted que cada vez que se adopta una medida que afecta los intereses de algún grupo, se revuelve de inmediato el gallinero y se careca que hay preocupación, inquietud, malestar y desaliento.

Ahora se dice que las desalentadas son las gallinas y que por eso estamos dejando de poner. Los señores productores, que son los que han tomado nuestra defensa, alegan que los huevos están a huevo, pero no dicen nada por lo que yo he recibido para aumentar su producción, es decir, la calidad y el número de los huevos.

No es que yo crea que los señores productores sean unas gallinas; por el contrario, los encuentro muy gallos para defenderse, pero como no soy ninguna cabeza de pollo no permitirme que hagan huevo de pato a los consumidores, ni mucho menos a mí.

Resulta, señor, que desde hace muchos años me sano la vida poniendo huevos de oro; tan extraordinaria ha sido mi proeza, que fíjese en el folklore mundial, y son muchas las anécdotas que circulan sobre mí.

Sin embargo, resulta que ahora, con los precios que los productores estiman remunerativos, todas las gallinas pondrían huevos de oro, lo que fuera de parecerme injusto para el consumidor, constituye una competencia desleal para conmigo, que puede llevarme al desaliento.

Una Gestión Oficiosa

Cuando don Conrado Ríos Gallardo estuvo en Asunción del Paraguay, a mediados de 1963, como Embajador de Chile, un grupo de periodistas de ese país, con motivación de haber comenzado un nuevo período presidencial, le preguntó al General don Alfredo Croseser, el Ministro de Relaciones Exteriores de Bolivia, que en esa ocasión, presidía la Embajada Extraordinaria del Uruguay, solicitó una entrevista con el jefe de la misión diplomática para "buscar los medios de reanudar las relaciones —entre los dos países— porque sólo en el directo podrían alcanzarse resultados positivos. Croseser ese trato no se reanudarán los países seguirán después más difíciles".

Ríos Gallardo, en esa primera entrevista de dos horas en el lujoso Hotel Guarani, respondió a Fellman Velarde, que él "compartía tales opiniones y cumpliría con el deber de poner en conocimiento del Presidente Alessandri y su Canciller Martínez Somarriva, las ideas y puntos de vista expuestos con tanta claridad".

El Embajador chileno, de Relaciones a los 30 años, hombre de mucho prestigio, publicó en el "MARTÍN DE LA ACADÉMIA DE LA LINGÜÍSTICA DE LA HISPANIDAD" No 73, y enseguida se separa, una síntesis de larga conferencia con Velarde y las cartas cambiadas con el mismo, en ambas direcciones, y respectivas capitales de las naciones.

El Ministro de Relaciones Exteriores, cuya inteligencia aguda reconoce Ríos Gallardo, comenzó por decir que, aunque la "Compartiría" de la Academia de la Lengua había reunido en su patria una reunión de opinión en pro de la reivindicación marítima, regulada por el Tratado de Montevideo, en 1923, y que el Gobierno de Chile, en 1949, había reconocido a la florentina Suiza, cuya población es casi el doble de la boliviana.

Otra cosa que se ve claramente, a través de las cartas, es que en nuestros vecinos del Atlántico —como señala

ma, y que aun algunos exaltados habían llegado a proclamar la guerra como "decisión", él no participaba de esas "opiniones extremas" e inclusive —dice Ríos Gallardo—, Fellman Velarde, en ese momento no veía la posibilidad "de aspirar a territorio en el Pacífico, pero una declaración semejante —agregó el Canciller del Atlántico— puede significar la hora en el país".

El Embajador Ríos Gallardo, en el curso de la entrevista, se mantuvo firme en que era "en extremo perjudicial para el entendimiento práctico —estar creando ilusiones en la masa respecto a la posibilidad de que Chile ceda una pulgada de ese territorio, y le declaró con franqueza —agregó— que el Tratado de Paz de 1904 había definido para siempre nuestras fronteras".

Después aparecen en la separata siete cartas del señor Ríos Gallardo, y ocho del señor Fellman Velarde. La correspondencia comienza en tono cordial y amistoso, en el mes de septiembre de 1963, y termina, en forma hasta cierto punto apasionada o tensa, el 21 de febrero de 1964, con la carta del ex Canciller Fellman Velarde.

En el curso de estos diálogos y directos epistolares, cualquiera advierte que Bolivia se siente disminuida por su condición mediterránea: "Se ha creado a sí misma —como dice muy acertadamente Ríos Gallardo en una nota marginal— un triste complejo de inferioridad, en circunstancias que abundan no sólo pruebas, sino vastas regiones privadas del mar y que aspiran progreso, riqueza y bienestar".

Son veintiuna las naciones mediterráneas, entre otras la florentina Suiza, cuya población es casi el doble de la boliviana. Otra cosa que se ve claramente, a través de las cartas, es que en nuestros vecinos del Atlántico —como señala

Fidel Aráneda Bravo

SINTESES NOTICIOSA

JUNTA PROVINCIAL DEL PDC

Esta tarde, a las 15 horas, se llevará a efecto una reunión de la Junta Provincial del PDC, 2º Distrito de Santiago. A esta reunión, que se efectuará en la sede de San Isidro N° 266, han sido invitados el senador Rafael A. Gumucio, el diputado Bosco Parra, y el presidente provincial de este Distrito, Julio Villarroel.

ANIVERSARIO

Con una fiesta, la Población "Julio Soto", de la comuna de Conchalí, celebra a las 19 horas su aniversario. Asistirá el Intendente de la provincia, Sergio Saavedra; el Alcalde de la comuna, Alfonso Ortega; diputado Fernando Buzeta; subdelegado Julio Arancibia, y el director provincial de Pobladores de la DC, Jaime Silva.

REUNION EN CONCHALI

Mañana, a las 10 horas, se reunirán los pobladores de la Junta de Vecinos Familia Oriente, sector 39, de la comuna de Conchalí. En esta oportunidad se llevará a cabo un acto al que asistirán el Intendente, Sergio Saavedra, y numerosas autoridades. El programa contempla rendición de cuenta en el problema de los embargos y extensión de escrituras a los pobladores.

APLICACION DEL FOLKLORE

Hasta noviembre durarán los cursos de Metodología de la Aplicación del Folklore. Las clases serán semanales y tienen por objeto el perfeccionamiento de los instructores de esta materia. Manuel Danemann, la primera autoridad en folklore chileno, será el encargado de dictar el curso.

FORO EN GRANEROS

A las 18.30 horas se realizará un foro en Graneros y Machali. El acto tendrá lugar en la Municipalidad de Graneros y contará con la asistencia de los obreros de Sewel. Harán uso de la palabra representantes de centros de madres, agrupaciones deportivas juveniles de los pobladores y profesionales. Sergio Wilson hará una exposición en representación de la Consejería Nacional de Promoción Popular.

APOYO PORTENO

El apoyo de nuevas organizaciones populares para el proyecto que legaliza las Juntas de Vecinos, recibió la Delegación Provincial de Promoción Popular. Se trata de la Unión Comunal de Juntas Vecinales.

EDUCACION

Un total de 2.500 personas participan en la última etapa del curso de formación acelerada de profesores de la enseñanza primaria. Al término de ella los postulantes recibirán el título de Profesores Primarios, en una ceremonia que se efectuará en la Escuela Normal "José Abelardo Núñez".

SEMINARIO DE RR. PP.

El Departamento de Difusión e Informaciones Habitacionales del Ministerio de la Vivienda y Urbanismo ha propiciado un Seminario de Relaciones Públicas a nivel de ejecutivos con mandato efectivo. Estas jornadas se realizarán a partir del lunes.

ALMUERZO

El Centro Hijos de Chiloe, ofrecerá hoy un almuerzo en el Circolo de Veteranos del 79 y Oficiales en Retiro, Alameda N° 152, a Luis Maldonado Boggiano, con motivo de haber sido designado Ministro de la Corte de Apelaciones de Justicia.

ARQUITECTOS CHILENOS

El lunes se inicia en Ciudad de México el Segundo Seminario sobre Sistemas de Edificación Escolar en América Latina.

INSTITUTO SUPERIOR

En el Salón de Honor de la Universidad Católica se realizó, presidida por el Rector de la Corporación, Monseñor Alfredo Silva Santiago, la ceremonia de entrega de títulos y diplomas de competencia a las 87 nuevas egresadas del Instituto Superior del Hogar Catequístico y de la Escuela Familiar Agrícola.

TALLERES DE "SAN VICENTE"

La Escuela Industrial "Casa de Talleres de San Vicente" y el directorio del Centro de Ex Alumnos, ha programado para el lunes 15, los actos de celebración del nuevo aniversario del Centro. En forma especial se ha invitado a todos los ex alumnos del plantel.

INTERCAMBIO TURISTICO

Cuatro compañías sudamericanas de aeronavegación se encuentran realizando un esfuerzo conjunto destinado a promover el viaje de turistas norteamericanos a esta parte del Continente. Las empresas aeronáuticas que patrocinan este plan son: Línea Aérea Nacional (LAN-Chile), Aerolíneas Argentinas, Avianca y Viasa, estas últimas de Colombia, y Venezuela, respectivamente.

ANALIZAN FACTORES DE LA PELIGROSIDAD

Prosiguiendo un ciclo de conferencias que ha programado el Instituto de Ciencias Penales, para enfocar diversos aspectos de los estudios criminológicos en Chile, el lunes próximo, el doctor Jacobo Pasmanik dictará una conferencia sobre "Factores psicosociológicos de la peligrosidad". El doctor Pasmanik es especialista en psiquiatría, médico Jefe de la sección clínica del Instituto Médico Penal, y es ayudante de la Cátedra de Medicina Legal de la Facultad de Medicina de la Universidad de Chile. La conferencia se efectuará a las 19 horas, en el aula del Instituto, en Huérfanos N° 1147, oficina 546, con asistencia de especialistas y público en general.

ALUMNAS VISITAN MAESTRANZA DE LAN

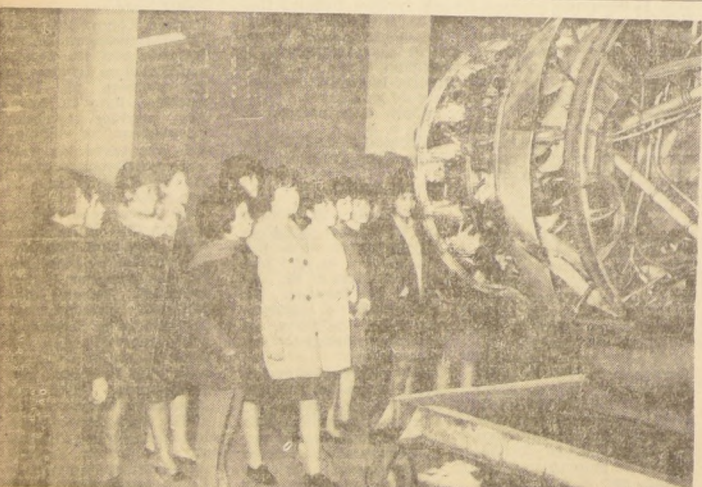

Veintisiete alumnas —integrantes de Cuarto y Quinto Año de Modas de la Escuela Técnica Femenina de Talca— visitaron ayer las diversas dependencias de LAN-Chile, en Los Cerrillos. Las estudiantes fueron acompañadas por la Directora del plantel, Odilia Gatica, y dos profesoras. En el instante en que recorren las dependencias de la Maestranza de LAN-Chile.

Nuevo horario regirá para el comercio de comestibles

El martes 16 del presente entrará en vigencia el decreto municipal que modifica el horario de apertura y cierre del comercio de comestibles al detalle. La jornada de lunes a viernes será de 8 a 13.30 horas y de 16 a 20.30 horas. Los días sábados, de 8 a 14 y de 17 a 21 horas. Este horario no regirá para los establecimientos de panaderías y puestos de pan y leche, que vendan solamente estos artículos. Asimismo, quedan excluidas las Cooperativas de Consumo de instituciones. Las rotiserías tendrán un horario de 9 a 15 y de 17 a 21 horas. Las que ofrecen servicio a domicilio de almuerzo, té, coctel y comida, tendrán un horario continuado de 9 a 24 horas.



Una detenida visita para comprobar el estado de los trabajos de construcción del Aeródromo Internacional de Pudahuel efectuaron en el día de ayer los Ministros de Economía, Domingo Santa María, Obras Públicas, Edmundo Pérez Zujovic y de Defensa Nacional, Juan de Dios Carmona. Durante la inspección de las obras adoptaron de inmediato resoluciones para asegurar la entrega y funcionamiento del puerto aéreo el 30 de noviembre próximo. En el grabado: los Secretarios de Estado, altos jefes de la Fuerza Aérea y de los Ministerios a su cargo, durante la visita.

A RITMO ACELERADO TRABAJAN EN OBRAS DEL AERODROMO PUDAHUEL

Ministro de Economía, Obras Públicas y Defensa, comprobaron el avance de los trabajos.— El 30 de noviembre entrará en funcionamiento este aeropuerto internacional

"Se han adoptado todas las medidas necesarias para permitir que el aeropuerto de Pudahuel en su funcionamiento el 30 de noviembre próximo" dijo en conferencia de prensa el Ministro de Obras Públicas, Edmundo Pérez Zujovic, quien, junto a sus colegas de Economía, Domingo Santa María, y Defensa Nacional, Juan de Dios Carmona, visitaron ayer el aeropuerto internacional, reuniéndose con altos jefes de la Fuerza Aérea y de otros organismos del Estado. Los Secretarios de Estado manifestaron su satisfacción por el estado de las obras y expresaron que los Ministerios que dirigen están ligados por este afán de solucionar rápidamente todos los problemas que han impedido acelerar los trabajos. El Director de Aeronáutica, Osvaldo Croquevielle, fue designado para coordinar las actividades en relación al funcionamiento de Pudahuel.

ESTADO DE LAS OBRAS

Expresaron los Ministros de Estado, que concurren hasta este aeródromo internacional, que los vuelos nacionales continuarán funcionando en Los Cerrillos hasta que Línea Aérea Nacional construya el edificio terminal nacional.

La primera etapa de las obras de Pudahuel se encuentra a cargo de firmas constructoras que totalizan siete contratos especiales, a cargo de técnicos que laboran simultáneamente en los diferentes aspectos de la construcción. Se ha calculado que solamente falta un ocho por ciento de los trabajos concernientes a pistas, y deben finalizarse antes del 30 de noviembre las obras sanitarias, sistemas eléctricos, edificios de almacenamiento de materiales, recepción de pasajeros y administración, centrales de abastecimiento para aviones, radio-ayudas para la aeronavegación, telecomunicaciones e iluminación de la pista. Otros contratos relativos al alhajamiento de los edificios, jardines y plantación de árboles se encuentran prontos a iniciarse, y como detalle especial, el plan consulta la plantación de especies autóctonas nacionales, que cubrirán una superficie aproximada de cuarenta mil metros cuadrados.

Los dólares correspondientes a gastos de equipos y otros pagos en dicha moneda. Hasta el momento se han invertido 80 millones de escudos. Falta por invertir, este año, 9.6 millones de escudos y programados otras obras para 1967 por 19 millones de escudos.

El alcantarillado tendrá una red de cuatro mil metros. RADIO-AYUDAS A LA AERONAVEGACION. Se encuentran en bodega todos los equipos de telecomunicaciones y radio-ayudas a la aeronavegación de características tan modernas que el General Croquevielle expresó la seguridad de que permitirán un estricto cumplimiento de horario de aterrizajes y despegues en cualquier condición de clima.

Los equipos tuvieron un costo de 3 millones de dólares y en su totalidad están en el país.

COSTOS Y FINANCIAMIENTO. El valor aproximado de las obras en moneda del presente año en relación con la primera etapa señalada es del orden de los 85 millones de escudos, incluyendo seis millones de

reazones básicas que pensará así el organismo encargado de las relaciones internacionales. "En primer lugar se van a decir, hacer por formas de acción."

—Porque la reunión en un claro sentido que en lo social y en lo económico.

—Y 30, porque la va a ser un "anti-bloqueo". Será una reunión abierta en que la posición tendrá un espíritu latinoamericano para todos los países del Continente.

Cabe hacer notar que la segunda reunión de los Mandatarios tiene en 149 años, nunca se realizó hasta en Panamá, en la que el entonces Presidente, don Juan Pablo II, se refirió a esa reunión como "una gran Limpio".

La actual reunión de Mandatarios tendrá tres ejes principales: Un análisis de la Asociación Latinoamericana de Comercio; un estudio de plantamientos básicos del desarrollo económico de América Latina con respecto a los Estados Unidos, y la Reforma Agraria y el desarrollo.

El Ministro de Relaciones Exteriores, Gabriel Valdés, viajará a las 8.15 horas de hoy a Colombia, con el fin de representar al Gobierno chileno en la economía de Transición de Manizales, país que se efectuará mañana en Bogotá. Al mismo tiempo, el Canciller establecerá los contactos necesarios para preparar la llegada del Presidente Frei a esa capital, el 14 de este mes. El Primer Mandatario participará en esa oportunidad en una reunión a nivel Presidencial con los Jefes de Estado de Colombia, Carlos Lleras —que asume mañana— y de Venezuela, Raúl Leoni.

El Ministro Valdés viajará en un avión jet de la Air France, lo acompañarán el Asesor Económico de la Cancillería, Patricio Silva, y el Secretario Político del Canciller, Otto Boyé. Silva fue el representante personal del Presidente Frei en la reunión preparatoria, celebrada recientemente en la capital de Colombia.

Durante los días que faltan para la llegada del Presidente de la República a Bogotá, el Canciller Valdés ofrecerá charlas y conferencias sobre "Integración Latinoamericana", en las principales universidades colombianas.

SERA UN EXITO. La Cancillería chilena tiene plena confianza en que la Reunión de los tres Mandatarios latinoamericanos tendrá un éxito absoluto. Tres son las

360 metros cuadrados para ampliarse con posterioridad a 600 metros cuadrados. "Hemos aceptado esta solución, expresó el señor Ortega, considerando que constituye un hecho provisorio, para poner en uso este aeropuerto de primera magnitud."

INSPECCION DE OBRAS. Terminada la reunión, que se prolongó hasta cerca de las 18 horas, los Ministros realizaron un recorrido por las obras.

Especial atención dedicaron a los edificios en los cuales se está trabajando intensamente. El Ministro Pérez Zujovic inquirió antes de salir de la planta de las dependencias y las funciones que cumplirán, detallándose en especial, en la parte del recinto de aduanas internacionales, donde según el técnico de la Superintendencia, don Fernando Ortega, se realizará un mejor y más racional aprovechamiento del espacio que inicialmente será de

Fue clausurado un curso de perfeccionamiento para profesores de música, que se hizo en el Instituto Nacional desde el 25 de julio pasado, en el Ministerio de Educación y del Instituto de Investigaciones Musicales de la Universidad de Chile. A la jornada asistieron 45 profesores, de los cuales 20 son de provincias. Años. Paralelamente, se desarrolló un programa de Educación Musical de los Seguros Nortino, a cargo del experto de la CEPAL, Miguel Aguilar y del Director del Museo Regional de Iquique, Jorge Cheuca. A cargo de las clases estuvieron directores de Cultura y Publicaciones del Ministerio de Educación y del Instituto de Investigaciones Musicales de la República de Chile, que participaron en la colaboración de los cuatro profesores de la delegación de Iquique. Este curso, una exposición de instrumentos, vestimentas y artículos domésticos reconocidos en extensas giras realizadas en las zonas cordilleranas, de la pampa y la zona norte del país. En el grabado, un aspecto de una de estas clases.

SOCIEDAD DE FOMENTO FABRIL ANALIZO LEY DE EXPORTACION

En la Sociedad de Fomento Fabril, se realizó una reunión entre el ejecutivo del Banco Central y consejeros de la institución para tratar sobre el proyecto de Ley de Fomento de las Exportaciones que fue despatchado por el Congreso y está listo para ser promulgado. Javier Vergara, Gerente de Fomento de Exportaciones del Banco Central, hizo una ampliación sobre los estudios que ese Instituto está realizando para poner en práctica las disposiciones de la Ley tan promulgada. Señaló que el objetivo de la reunión era estudiar conjuntamente con el SFF, una coordinación entre los organismos oficiales y las actividades de la producción de listas de productos que reglamentación y la confección de listas de productos que se beneficiarían con la nueva Ley y abrir en forma definitiva las posibilidades de la participación de Chile en el mercado internacional. Dijo luego que existe un desconocimiento por parte de los industriales chilenos sobre los mercados extranjeros y que, evidentemente, a través de la acción que proyecta el Gobierno se podría dar a los interesados una adecuada información sobre sus posibilidades, especialmente en lo que se relaciona con aquellos rubros que nunca han sido de exportación. Dijo que Javier Vergara, tal como ha sido despatchado por el Congreso, es una herramienta muy eficaz para lograr las metas a que se ha referido y que de acuerdo con sus disposiciones correspondía al Ejecutivo determinar por decreto la lista de los productos afectos al régimen de devolución a que se refiere la Ley, y además, la fijación de los porcentajes de devolución de impuestos para la cual debe tomarse en consideración la incidencia de éstos

en el costo o precio de los productos. Agregó que el Banco está haciendo un análisis minucioso de la lista de productos y para lo cual se están realizando consultas en los organismos fiscales y empresariales, indicando que la primera nómina sería decretada en los primeros veinte días a partir de la fecha de la publicación de la Ley y que esta deberá contener primeramente los productos que tradicionalmente se han exportado, pero que el Banco Central está considerando sistemas de pre y post embarque de las mercaderías o sea, el establecimiento de líneas especiales para las exportaciones tal como la Ley lo establece y que se fijarán plazos prudenciales para el servicio de estos créditos a los que tendrán acceso aquellas mercaderías que figuran en las listas que conceden "draw back".

SISTEMA DE SEGUROS. Por otra parte, el Banco Central está estudiando con las Compañías de Seguros y

MARIO ILLANES REELEGIDO CONSEJERO EN CAJA EE. PP.

Un nuevo periodo como consejero de la Caja de Previsión de Empleados Particulares, inició Mario Illanes Peñañuel, al reafirmar la Central General de la República el Decreto Supremo que prorrogó su mandato como representante de los empleados en esa Institución Previsional. El consejero Mario Illanes se ha desempeñado con acierto dentro del Consejo de la Caja, habiéndose ganado la estimación de todos los sectores representados en él.

REINTEGRO EN FF. CC. Un total de 1.060 obreros de la sección Señales de la Empresa de Ferrocarriles que habían iniciado un paro de protesta, se reintegraron ayer a sus faenas, según el parte de huelgas entregado por Carabineros. De dicho total, 1.000 trabajadores corresponden a Santiago y 60 a Curicó.

PARO. Por otra parte, en el Ministerio de Trabajo se informó de la iniciación de un movimiento huelguístico por parte de 12 oficiales y 46 tripulantes de la motonave "Océano", surta en la Bahía de Punta Arenas. El paro es en protesta por la no cancelación de sus remuneraciones.

CLAUSURADO SEMINARIO DE RADIODIFUSION RADIAL. Este es el quinto Seminario de Radiodifusión Agrícola que organiza la FAO en los últimos tres años. Los anteriores se realizaron en El Cairo, para los países del Medio Oriente; en Nueva Delhi, para los de Extremo Oriente; en Nairobi, para los países africanos de habla inglesa; y en México, en los meses de octubre, noviembre y diciembre de 1965, para los países de Centro América, Caribe y México. Este Sexto Seminario se realizará en Tokio, para los países del Lejano Oriente y Oceanía.

EN LA MONEDA

CIENTOS AÑOS DE TRAMITE

El director de la Escuela N° 491, de Colina, Cornelio Rivera, solicitó al Ministro del Interior, Leighton, su intervención personal para que se aprobara la solicitud de donación de esa escuela a la Secretaría de Establecimientos Educativos. El Sr. Rivera, rector que el año 1870 un grupo de vecinos de Colina unió 300 patacones, con los que se adquirió un terreno para la construcción de un recinto educacional. El mismo año hasta esta fecha —casi cien años— ha estado tramitando ante los poderes públicos la donación y el traspaso de los documentos respectivos. El Sr. Rivera prometió a su vez, personalmente para buscar al problema.

COMISION DE DESBUROCRATIZACION

Bajo la presidencia del Contralor General de la República, Enrique Silva Cimma, se reunió ayer en la General de Gobierno la Comisión de Desburocratización. La comisión continuó estudiando la continuación de trabajos en el sector público y privado, sus presentaciones que han sido entradas por las entidades patronales.

REUNION DE INTENDENTES

Con el Subsecretario del Interior, Juan Herrera, reunieron ayer los Intendentes de Santiago, Valparaíso, Concepción, Sergio Saavedra, Valdivia, Temuco, Antofagasta, Urejeña, respectivamente, y el asesor jurídico del Ministerio, Enrique Krauss. El tema principal de la reunión fue analizar los resultados obtenidos por la Emergencia en las tres ciudades en el mejoramiento de las condiciones de vida de la población. Al mismo tiempo, se consideraron algunos aspectos relacionados con la continuación de trabajo, los resultados y la aplicación del decreto que obliga a establecer el sistema de actividades.

CANCILLER VALDES VIAJA HOY A BOGOTA

El Ministro de Relaciones Exteriores, Gabriel Valdés, viajará a las 8.15 horas de hoy a Colombia, con el fin de representar al Gobierno chileno en la economía de Transición de Manizales, país que se efectuará mañana en Bogotá. Al mismo tiempo, el Canciller establecerá los contactos necesarios para preparar la llegada del Presidente Frei a esa capital, el 14 de este mes. El Primer Mandatario participará en esa oportunidad en una reunión a nivel Presidencial con los Jefes de Estado de Colombia, Carlos Lleras —que asume mañana— y de Venezuela, Raúl Leoni.

El Ministro Valdés viajará en un avión jet de la Air France, lo acompañarán el Asesor Económico de la Cancillería, Patricio Silva, y el Secretario Político del Canciller, Otto Boyé. Silva fue el representante personal del Presidente Frei en la reunión preparatoria, celebrada recientemente en la capital de Colombia.

Durante los días que faltan para la llegada del Presidente de la República a Bogotá, el Canciller Valdés ofrecerá charlas y conferencias sobre "Integración Latinoamericana", en las principales universidades colombianas.

SERA UN EXITO. La Cancillería chilena tiene plena confianza en que la Reunión de los tres Mandatarios latinoamericanos tendrá un éxito absoluto. Tres son las

razones básicas que pensará así el organismo encargado de las relaciones internacionales. "En primer lugar se van a decir, hacer por formas de acción."

—Porque la reunión en un claro sentido que en lo social y en lo económico.

—Y 30, porque la va a ser un "anti-bloqueo". Será una reunión abierta en que la posición tendrá un espíritu latinoamericano para todos los países del Continente.

Cabe hacer notar que la segunda reunión de los Mandatarios tiene en 149 años, nunca se realizó hasta en Panamá, en la que el entonces Presidente, don Juan Pablo II, se refirió a esa reunión como "una gran Limpio".

La actual reunión de Mandatarios tendrá tres ejes principales: Un análisis de la Asociación Latinoamericana de Comercio; un estudio de plantamientos básicos del desarrollo económico de América Latina con respecto a los Estados Unidos, y la Reforma Agraria y el desarrollo.

El Ministro de Relaciones Exteriores, Gabriel Valdés, viajará a las 8.15 horas de hoy a Colombia, con el fin de representar al Gobierno chileno en la economía de Transición de Manizales, país que se efectuará mañana en Bogotá. Al mismo tiempo, el Canciller establecerá los contactos necesarios para preparar la llegada del Presidente Frei a esa capital, el 14 de este mes. El Primer Mandatario participará en esa oportunidad en una reunión a nivel Presidencial con los Jefes de Estado de Colombia, Carlos Lleras —que asume mañana— y de Venezuela, Raúl Leoni.

El Ministro Valdés viajará en un avión jet de la Air France, lo acompañarán el Asesor Económico de la Cancillería, Patricio Silva, y el Secretario Político del Canciller, Otto Boyé. Silva fue el representante personal del Presidente Frei en la reunión preparatoria, celebrada recientemente en la capital de Colombia.

Durante los días que faltan para la llegada del Presidente de la República a Bogotá, el Canciller Valdés ofrecerá charlas y conferencias sobre "Integración Latinoamericana", en las principales universidades colombianas.

SERA UN EXITO. La Cancillería chilena tiene plena confianza en que la Reunión de los tres Mandatarios latinoamericanos tendrá un éxito absoluto. Tres son las

360 metros cuadrados para ampliarse con posterioridad a 600 metros cuadrados. "Hemos aceptado esta solución, expresó el señor Ortega, considerando que constituye un hecho provisorio, para poner en uso este aeropuerto de primera magnitud."

INSPECCION DE OBRAS. Terminada la reunión, que se prolongó hasta cerca de las 18 horas, los Ministros realizaron un recorrido por las obras.

Especial atención dedicaron a los edificios en los cuales se está trabajando intensamente. El Ministro Pérez Zujovic inquirió antes de salir de la planta de las dependencias y las funciones que cumplirán, detallándose en especial, en la parte del recinto de aduanas internacionales, donde según el técnico de la Superintendencia, don Fernando Ortega, se realizará un mejor y más racional aprovechamiento del espacio que inicialmente será de

Fue clausurado un curso de perfeccionamiento para profesores de música, que se hizo en el Instituto Nacional desde el 25 de julio pasado, en el Ministerio de Educación y del Instituto de Investigaciones Musicales de la Universidad de Chile. A la jornada asistieron 45 profesores, de los cuales 20 son de provincias. Años. Paralelamente, se desarrolló un programa de Educación Musical de los Seguros Nortino, a cargo del experto de la CEPAL, Miguel Aguilar y del Director del Museo Regional de Iquique, Jorge Cheuca. A cargo de las clases estuvieron directores de Cultura y Publicaciones del Ministerio de Educación y del Instituto de Investigaciones Musicales de la República de Chile, que participaron en la colaboración de los cuatro profesores de la delegación de Iquique. Este curso, una exposición de instrumentos, vestimentas y artículos domésticos reconocidos en extensas giras realizadas en las zonas cordilleranas, de la pampa y la zona norte del país. En el grabado, un aspecto de una de estas clases.

SOCIEDAD DE FOMENTO FABRIL ANALIZO LEY DE EXPORTACION

En la Sociedad de Fomento Fabril, se realizó una reunión entre el ejecutivo del Banco Central y consejeros de la institución para tratar sobre el proyecto de Ley de Fomento de las Exportaciones que fue despatchado por el Congreso y está listo para ser promulgado. Javier Vergara, Gerente de Fomento de Exportaciones del Banco Central, hizo una ampliación sobre los estudios que ese Instituto está realizando para poner en práctica las disposiciones de la Ley tan promulgada. Señaló que el objetivo de la reunión era estudiar conjuntamente con el SFF, una coordinación entre los organismos oficiales y las actividades de la producción de listas de productos que reglamentación y la confección de listas de productos que se beneficiarían con la nueva Ley y abrir en forma definitiva las posibilidades de la participación de Chile en el mercado internacional. Dijo luego que existe un desconocimiento por parte de los industriales chilenos sobre los mercados extranjeros y que, evidentemente, a través de la acción que proyecta el Gobierno se podría dar a los interesados una adecuada información sobre sus posibilidades, especialmente en lo que se relaciona con aquellos rubros que nunca han sido de exportación. Dijo que Javier Vergara, tal como ha sido despatchado por el Congreso, es una herramienta muy eficaz para lograr las metas a que se ha referido y que de acuerdo con sus disposiciones correspondía al Ejecutivo determinar por decreto la lista de los productos afectos al régimen de devolución a que se refiere la Ley, y además, la fijación de los porcentajes de devolución de impuestos para la cual debe tomarse en consideración la incidencia de éstos

en el costo o precio de los productos. Agregó que el Banco está haciendo un análisis minucioso de la lista de productos y para lo cual se están realizando consultas en los organismos fiscales y empresariales, indicando que la primera nómina sería decretada en los primeros veinte días a partir de la fecha de la publicación de la Ley y que esta deberá contener primeramente los productos que tradicionalmente se han exportado, pero que el Banco Central está considerando sistemas de pre y post embarque de las mercaderías o sea, el establecimiento de líneas especiales para las exportaciones tal como la Ley lo establece y que se fijarán plazos prudenciales para el servicio de estos créditos a los que tendrán acceso aquellas mercaderías que figuran en las listas que conceden "draw back".

SISTEMA DE SEGUROS. Por otra parte, el Banco Central está estudiando con las Compañías de Seguros y

ALEGRÍA Y CALOR HUMANO EN JARDINES INFANTILES

(Reportaje de HECTOR ROLLA N.)

Vienen nuevos "Jardines Infantiles", están siendo proyectados para ser instalados en diversas zonas del país, en conformidad al programa de construcciones de este tipo que patrocina la Corporación de Servicios Habitacionales de la CORVI.

trévisita sostenida con LA NACION. Expresó: "Consciente de la importante labor comunitaria que significan los Jardines y Guarderías Infantiles, el Gobierno mantiene especial preocupación, apoyando y respaldando esta labor, que tiende a respetar y desarrollar la personalidad del niño —por una parte— y asociando a los padres para confiarles responsabilidades mayores, interesándose en una forma más humana y lograr así una sólida base de estructuración de la comunidad".

Los Jardines Infantiles de la Corporación de Servicios Habitacionales son establecimientos especializados que reciben a los niños de 2 a 6 años de edad, dando preferencia al hijo de la madre que trabaja, al que enfrenta problemas socio-económicos y en algunos casos, atiende a niños ciegos, sordo-mudos, con retardo mental o secuela de poliomielitis.

EL JARDIN
—El Jardín Infantil —señala Sixta Horta— tiene carácter asistencial y atiende al niño en forma integral, pre-



"Blanquitos, blanquitos mis dienteitos... Y luego a dormir!"

ocupándose de su desarrollo físico, intelectual y moral. La Corporación es la única institución en donde las educadoras de párvulos, desarrollan una jornada intensiva de 8 horas diarias, desde las 8.30 a 17.30 horas, en la siguiente forma: desayuno, actividades; almuerzo, reposo, actividades; y once. Mientras el niño queda encargado al cuidado de especialistas, las madres trabajan en completa tranquilidad y confianza. Saben que sus hijos están en manos de abnegadas y expertas educadoras de párvulos.

RELACION CON LOS PADRES

Las relaciones entre los padres y las educadoras son de mutua comprensión y ayuda. Asisten siempre a las charlas, proyecciones de películas educativas y a los actos programados con motivo de la celebración del Día de la Madre, del Padre, la Abuelita, Pascua, Fiestas Patrias, Cumpleaños de los niños.

APRENDER JUGANDO

En la campaña de prevención de riesgos en la que participan todos los niños del Jardín, se les enseña a evitar los accidentes, jugando. Jucando, si se han accidentado, aprenden a evitar peores consecuencias, y comunican a sus educadoras y a los padres, lo sucedido. Jugando aprenden a evitar los accidentes del tránsito. Con un pequeño semáforo y un pequeño uniforme de carabineros, aprenden a respetar las señalizaciones y a la autoridad.

UNA HERMOSA LABOR

Enseguida, la Directora de la Corporación, señora Sixta Horta, expresó: "Los Jardines Infantiles de la Corporación de Servicios Habitacionales, funcionando en locales no muy adecuados, no muy bien equipados, demuestran que con el esfuerzo y entusiasmo de las educadoras y pobladores, se puede realizar una hermosa labor, interpretando así el espíritu que anima al Gobierno, que está empeñado en dar énfasis a esta verdadera labor educativa con la colaboración de la comunidad organizada. Y, así, se cumple una doble misión: Educar al niño en su etapa pre-escolar, y a través de él, a los integrantes del hogar, respetando los vínculos que los unen."

VEINTE JARDINES

—La Corporación de Servicios Habitacionales, tiene proyectado construir veinte nuevos Jardines Infantiles, a través de todo el país. En la actualidad cuenta con quince. El último inaugurado fue el de "Villa Esmeralda", que entró en actividad en mayo recién pasado. Al respecto, Sixta Horta afirmó: "El Vicepresidente de la Corporación, Agustín Krögh, en conformidad a la política directriz que patrocina en la materia el Gobierno está dando prioridad a la elaboración y ejecución de estos programas. La institución tiene, asimismo, diversas Guarderías Infantiles o Salas Cunas, que funcionan en densos sectores habitacionales periféricos. Por otra parte, el Ministerio de Educación mantiene también múltiples centros de asistencia infantil, tanto en la capital como en provincias.



Los expresivos ojos de la pequeña traducen todo el candor infantil. Mientras mira hacia la cámara, no pierde un instante para seguir saboreando un plato de tallarines.

172.000 TONELADAS DE REMOLACHA ELABORO PLANTA DE LLANQUIHUE

La Planta IANSA de Llanquihue finalizó el 2 de agosto su campaña de elaboración de remolacha correspondiente a la temporada 1965/66. La producción de azúcar superó los 23.000 toneladas con una elaboración de remolacha del orden de las 172.000 toneladas.

Dos mil quinientos veinticuatro pequeños y mediano agricultores remolacheros fueron los productores que abastecieron a esta Planta IANSA. La superficie de las siembras alcanzó a las 5.617 hectáreas y abarcó las zonas de Valdivia, Osorno, Llanquihue y Chilo.

REALIZAN ENCUESTAS PARA CONOCER VIDA REAL DE JUNTAS DE VECINOS

La Municipalidad de Santiago, a través de su Departamento de Desarrollo Comunal y Vecinal, se encuentra realizando encuestas en los diversos barrios y poblaciones para conocer la vida real que tienen las 92 Juntas de Vecinos registradas en Santiago, si son representativas de su barrio y si tienen Personalidad Jurídica.

En base a estos antecedentes se planificará una acción destinada a interesar a los pobladores a que participen en todas las actividades que se desarrollan en Santiago, sean culturales o que estén relacionadas con el mejoramiento del sector donde viven.

La línea central de la nueva práctica municipal fue la de incorporar al vecino a la formulación de los planes de desarrollo de la comuna y a la realización de éstos. Los planes edilicios que se ejecutan este año y los de 1967 han sido planificados de acuerdo a las peticiones de los pobladores, como obras de pavimentación, alumbrado público, forestación, semaforización, áreas de esparcimiento, plazas de juegos infantiles y otros.

La finalidad del Plan de Desarrollo Vecinal es recuperar plenamente el sentido del poder comunal, lo que se está consiguiendo con la participación activa y responsable de los grupos vecinales organizados.

AL MINISTERIO DE JUSTICIA



El abogado Guillermo Piedrahíta Richards, que ejerce funciones en el Consejo de Defensa del Estado, ha sido nombrado Jefe del Departamento Asesor del Ministerio de Justicia. Recibió su título profesional en 1960. Su memoria versó sobre "Las medidas para mejorar resolver como institución común a todo procedimiento civil", la que obtuvo máxima distinción y fue publicada en la Editorial Jurídica de Chile.

La arquitecta Aída Ramírez Jefa de la Oficina de Desarrollo, señaló que a través de las encuestas se podrá conocer si las Juntas de Vecinos llevan una vida realmente activa, en la que sus dirigentes se preocupen del progreso de los barrios y bien estar de los vecinos.

De las 92 Juntas registradas en Santiago, se han presentado 3 casos en que hay más de una directiva en la población, lo que perjudica a los pobladores. Sus dirigentes se dedican a pelear entre sí y no asumen la función para la cual fueron elegidos.

JORNADAS MAGISTRALES PROSEGUIRAN EL LUNES

El lunes próximo, a las 18.30 horas, se realizará en el Teatro Municipal la segunda reunión de las JORNADAS MAGISTRALES "VISION Y PROYECCION DEL CONCILIO VATICANO SEGUNDO" auspiciado por el INSTITUTO CRISTIANO IGLESIA - SOCIEDAD - EMPRESA (ICISE).

En esta reunión actuará como expositor el R. P. PEDRO FARNES, Director de la Revista "PASE" de Barcelona y uno de los más afamados teólogos europeos. Estas JORNADAS MAGISTRALES, las más importantes que se hayan realizado hasta hoy en América, están especialmente dedicadas a especialistas, profesionales y hombres de trabajo en general.

QUINCE JARDINES PARA MIL DOSCIENTOS NIÑOS

La Corporación de Servicios Habitacionales actualmente cuenta con 15 Jardines Infantiles a través del país:
Jardín Infantil Quinta Bella, ubicado en Santiago, en la población del mismo nombre, que consta de 1.472 casas y con una población de 15 a 20.000 personas, que, en su mayoría, son obreros municipales, de construcciones, de fábricas, empleados, carabineros, trabajadores independientes. El Jardín Infantil atiende a 168 niños.
Jardín Infantil Isabel Riquelme, en la población del mismo nombre, ubicada en Staña, en un sector industrial muy activo. Cuenta con 265 casas. Atiende a 143 niños.
Jardín Infantil Rebeca Matte, en la población del mismo nombre, de 468 viviendas ocupadas especialmente por obreros, en un sector muy industrial a un costado del Estadio Nacional. Atiende a 104 niños.
Jardín Infantil Paula Jaraquemada, en la población del mismo nombre, ubicada en Lo Franco, con 416 viviendas, en un barrio popular e industrial. Su capacidad le permite atender a 100 niños.
Jardín Infantil de la población Gabriel González Videla, una de las poblaciones más antiguas, con 134 viviendas ocupadas por obreros de situación económica menos regular. Atiende a 65 niños. Situada al costado de la Vega Poniente.
Jardín Infantil de la población Cornelia Olivares, formada por 60 viviendas, ubicada en el sector Estación Central; la mayoría de sus pobladores son obreros. El Jardín Infantil atiende a 71 niños.
Jardín Infantil Alberto Risopatrón, en la población del mismo nombre, formada por 568 viviendas, es una de las 12 poblaciones del área sur de Santiago, a comienzo de Lo Valledor Norte. Sector netamente obrero. Atiende a 60 niños.
Jardín Infantil de Villa Esmeralda, población de 112 viviendas, ubicada en el paradero 3 y medio de Santa Rosa. Cuenta con una matrícula de 78 niños.
Estos ocho Jardines Infantiles funcionan en Santiago. En provincias existen siete, que están distribuidos en la siguiente forma:
Uno en la población Mercedes Marín del Solar, de La Serena, formada por 70 casas a orillas del río Elqui. Tiene una matrícula de 66 niños.
Jardín Infantil de la población Sara Braun, que consta de 118 viviendas cerca del cerro Los Placeres en Valparaíso, atiende a 74 niños.
Jardín Infantil de la población Presidente Kennedy, de Los Angeles, formada por 97 casas ocupadas especialmente por elemento obrero. Atiende a 67 niños.
Jardín Infantil Abraham Lincoln, de Temuco, consta de 134 casas ocupadas por obreros y empleados. Atiende a 55 niños.
Jardín Infantil de la población Camela Carrera, de Angol, que consta de 96 viviendas, y que atiende a 75 niños.
Jardín Infantil de la población Carmela Carrera de Prat, de Puerto Montt, consta de 76 viviendas ocupadas por obreros de escasos recursos. Atiende a 30 niños.
Jardín Infantil de la población Inés de Bazán, de Ancud, formada por 139 casas ocupadas por empleados y obreros. Tiene una matrícula de 69 niños.

650.000 POBLADORES RESPALDAN PROYECTO DE JUNTAS VECINALES

La Corporación Vecinal de Santiago en su última reunión expresó su apoyo al proyecto de Ley de Juntas de Vecinos, pendiente en el Congreso Nacional, y acordó sugerir algunas modificaciones para que se adapte mejor a la realidad de la comuna, que agrupa a 650.000 pobladores.

El reglamento se basa en la experiencia de más de un año de labor de la directiva de la Corporación. Las reuniones proseguirán los días martes y se espera que a fin de mes quedará listo el Reglamento.

Posteriormente las directivas sectoriales, en base al reglamento, se abocarán al estudio de las modificaciones que se pedirán para que el Proyecto de Ley de Juntas Vecinales disponga un trato distinto entre las comunas pequeñas y las grandes.

Los pobladores estiman que el proyecto debe reconocer la existencia de la Corporación Vecinal, a cuya sesión constitutiva, efectuada el 25 de junio del año pasado, asistió el Presidente Frei.

Igualmente, las autoridades municipales estiman que el organismo mencionado es un camino más directo para comunicar las aspiraciones de los vecinos a las autoridades.

Al Alcalde de Santiago, por ejemplo, sostienen los técnicos, le sería prácticamente imposible escuchar las peticiones de las 92 Juntas de Vecinos. En cambio, a través de la Corporación, se filjan prioridades y algunas peticiones se realizan con la colaboración de los propios pobladores.



En el local de la Sociedad Nacional de Profesores (SONAP), fue inaugurado el Primer Congreso Nacional de Profesores de Francés, cuyo desarrollo fue originado para analizar la actual crisis de ese idioma en la enseñanza secundaria del país. Previamente, los directivos del profesorado participante en el torneo se entrevistaron con el Ministro de Educación, Juan Gómez Millas, para darle a conocer algunas de las conclusiones extraídas. El Secretario de Estado les informó que en 1967, en el octavo año de educación básica se establecerá un segundo idioma obligatorio, el que será libremente elegido por los alumnos entre el francés, alemán y, posiblemente, el italiano. Con referencia a la aplicación del decreto N° 27.945 que fija en los estudios de los séptimos años los idiomas extranjeros, se había establecido el Inglés, por carecer de profesores de Francés y otras lenguas. De todas maneras —manifestó el Ministro—, que es propio establecido en la aplicación de los programas de no propender a la restricción de idiomas extranjeros, sino todo lo contrario. EN EL GRABADO, la Comisión de Aspecto Profesional, durante una de las reuniones del Congreso. De izquierda a derecha, Enrique Jara, Luis Pastene, Jorge Pérez, René Charó y Ernesto Garré.

CONTINUARA CONTROL DE LA VENTA DE CARNE

La Dirección de Industria y Comercio continuará su campaña contra los precios especulativos en la venta de la carne y comercio de este producto. Ayer continuaron las diligencias de control de los funcionarios de DIRINCO, quienes visitaron numerosas carnicerías, acompañados, por primera vez, de las dueñas de casa, quienes ayudan a las autoridades en su lucha contra la especulación.

Hernán Lacalle, Director de la DIRINCO, expresó que la fiscalización continuará todo el día, y que al comienzo de las actividades de esta semana se había requisado toda la carne congelada, para mantener el normal abastecimiento de la capital.

Por su parte, la DIRINCO hizo efectiva ayer dos clausuras, en las carnicerías de Rafael Contreras, ubicada en el local N° 12 del Mercado Los Leones, y la de Julio Miranda, de calle Lira N° 308.

MANIFESTACION OFRECIO EL EMBAJADOR DE COSTA RICA

En los Salones del Club de Golf se realizó ayer un almuerzo, que ofreció el Embajador de Costa Rica, Isaac Felipe Azofeifa, en honor del Jefe Político Comercial del Mercado Común Centroamericano, Rodolfo Trejos.

Asistieron a la manifestación numerosas autoridades, entre los cuales, Eugenio Saez, Director de Industria y Comercio de Costa Rica; el Presidente del Banco del Estado, Alvaro García; el Director de Industria y Comercio, Hernán Lacalle; el Presidente del Instituto Chileno del Acero, Salvador Lúe; el Agregado Comercial de Costa Rica, Francisco García Puig; el Gerente General del Banco del Estado, Carlos Carvajal; el diputado Fernando Buzeta; el Fiscal de DIRINCO, Germán Picó, y otros altos funcionarios.

PIINTURA DE OCCIDENTE EN LA BIBLIOTECA NACIONAL

La Biblioteca Nacional inauguró recientemente una exposición pictórica, cuyo tema central es "La Pintura de Occidente — La Prehistoria a Nuestros Días". La muestra ha sido ilustrada con un ciclo de conferencias a cargo de especialistas en la materia.

La muestra se compone de reproducciones de obras maestras de la pintura de Occidente, del repertorio constituido por la UNESCO, en París. La Universidad de Concepción, poseedora de excelentes reproducciones, ha colaborado con la Biblioteca Nacional, en la realización de este torneo, seleccionando las principales obras de arte de los siglos XV al XVIII.

DOBAL INGENIEROS

Construcciones Prefabricadas
de concreto armado - Sistema DOBAL

ESCUELA POBLACION BARRANCAS I
Operación Sitio Corvi

CONJUNTOS HABITACIONALES EN STGO. Y VALPSO.

Oficinas en Stgo. Av. BULNES 80 y 86. Fonos 64393-63668

GREMIOS - CONFLICTOS - TRABAJO - CAMPESINOS - SEGURIDAD SOCIAL

VIDA laboral

EE. DE COMERCIO CELEBRARÁN SU CUARTO CONGRESO NACIONAL

CONGRESO DE PESCADORES.—

Con asistencia de representantes gremiales de Arica, Iquique, Quintero, Valparaíso, San Antonio y Talcahuano, se celebró recientemente el Primer Congreso de la Federación de Sindicatos Profesionales de Pescadores de Chile en la ciudad de Valparaíso. En esta oportunidad fue designado el nuevo directorio nacional del organismo, quedando compuesto como sigue: presidente, Vidolo Valenzuela, de Iquique; secretario, Lautaro Escalona, de Valparaíso; tesorero, Luis Molina, de San Antonio; y directores, Adolfo Tapia, de Arica; y Alfredo Bernaldes, de Talcahuano. Entre otros acuerdos adoptados en este evento figuran:

- a) Ir a la formación de nuevos sindicatos en todos los puertos del litoral en donde existan industrias pesqueras;
- b) Voto de solidaridad en apoyo a los Pliegos de Peticiones que presenten los sindicatos;
- c) Solicitar al Director del Litoral y de la Marina Mercante la vigencia de las matrículas sólo en el puerto de origen, a objeto de evitar el éxodo de matrículas a otros puertos.

SOLUCIONADOS DOS CONFLICTOS

Dos conflictos legales que afectaban a un total de 147 obreros, quedaron solucionados en las últimas 24 horas, según se informó en el Ministerio del Trabajo. Los conflictos correspondían a la Hacienda Longavi, con 120 campesinos, y a las obras que realiza la Dirección de OO. Sanitarias, en el Lago Peñuelas, en Valparaíso, con 27 trabajadores. Estos últimos permanecían en huelga en demanda de peticiones económicas.

DESPIDOS EN EMPRESA CONSTRUCTORA

El despido masivo de 62 operarios de la Empresa Elaboradora de Materiales de Construcción, denunciado ante las autoridades laborales, el Sindicato Industrial Indemne S. A. La directiva de este organismo gremial anunció, además, que pondrá esta denuncia en conocimiento de la Dirección y Ministerio del Trabajo.

ANIVERSARIO DE OPERACION SITIO

Con diversos actos que se iniciarán a las 7 horas, la Población "La Alborada", de Renca, celebrará el primer aniversario de la implantación de la llamada "Operación Sitio", en dicha unidad habitacional. Para el efecto, el programa de actividades contempla recepción de autoridades comunales, desfiles, y un coctel. A estos actos ha sido especialmente invitado el INADente de Santiago, Sergio Saavedra.

TEATRO LABORAL

Dentro del convenio CUT-Universidad de Chile, el Instituto del Teatro de la "UT" ITUCH, presentará el jueves 18 del mes en curso, el preestreno de la obra "Cooperación", de José Donoso, en función destinada especialmente a los trabajadores. Paralelamente la CUT, a través de su escuela sindical, ha preparado un seminario para formar instructores de teatro en los sindicatos. Este curso se desarrollará entre el 26 de septiembre y 9 de octubre próximos.

FORMADA JUNTA VECINAL EN POBLACION "JOAO GOULART"
La Población "Joao Goulart", de Santiago, se designó, al mismo tiempo, la directiva, la cual quedó integrada como sigue: presidente, Luis Millán; primer vicepresidente, Juan Merino; secretario general, Juan Castillo; secretario de actas, Horacio Fernández; secretario de relaciones públicas, Luis Madrid; tesorero, Raúl Bustamante; prosecretario, Ramón Acuña; director de comisiones de trabajo, Luis Montecinos;

CONGRESO DE TRABAJADORES DE OO.PP. SE INICIA EL JUEVES

Con un acto de apertura que tendrá lugar el próximo jueves 10 de agosto, se inicia el Primer Congreso Nacional de Trabajadores de Obras Públicas, que se prolongará hasta el 14 del mes en curso y que asistirán representantes de todas las provincias del país.

Este evento serán analizados en detalle diversos temas y materias que atañen en forma directa al gremio, destacándose entre ellas, los aspectos presupuestarios y estructurales del Ministerio.

EL PROGRAMA
El programa a desarrollarse durante el transcurso de este

torneo, consulta los siguientes puntos:

JUEVES 11 de agosto:
17.00 horas: Calificación de credenciales.
18.30 Sesión inaugural con asistencia del señor Ministro de Obras Públicas.
Elección Directiva del Congreso.
20.00 Constitución de comisiones, análisis de los preinformes.

VIERNES 12:
9.00 horas: Trabajo de comisiones.
15.00 Trabajo de comisiones.
19.00 Primer plenario: punto 3º del temario.

SABADO 13:
9.00 horas: Segundo plenario: punto 1º del temario.
15.00 Tercer plenario: tema 2º del temario.
20.00 Elección nueva Directiva Nacional.

DOMINGO 14:
10.00 horas: Foro político con participación de los señores PATRICIO AYLWIN BOSCO PARRA y RAFAEL AGUSTIN GUMUCIO.
13.30 Almuerzo de camaradería.

Las sesiones de trabajo tendrán lugar en la sede, de calle San Isidro 268.

POSITIVO DIALOGO ENTRE DIRIGENTES DEL COBRE Y MINISTRO DEL TRABAJO

Con el Ministro del Trabajo Previsión Social, William Thayer, se entrevistaron los dirigentes de la Asociación de Obreros del Cobre, encabezados por el Secretario de Conflicto de la CTC, agradeciendo asimismo, la participación indirecta, pero valiosa que le correspondió desempeñar en el arreglo, al Ministro del Trabajo. Junto con ello, los representantes gremiales del Cobre, presentaron al Secretario de Estado algunos puntos relacionados con problemas de la zona, especialmente en lo que

se refiere a las alzas que se han registrado en algunos productos y artículos de venta en los campamentos.

La reunión se desarrolló dentro de un clima de cordialidad, y franqueza, en que las partes, después de concretar sus planteamientos, concordaron en la absoluta necesidad de mantener un diálogo constante orientado a evitar dificultades laborales que perturben la producción en una industria tan vital para el país, como es el del cobre.

El Ministro Thayer agradeció a los dirigentes su preocupación por darle a conocer las conclusiones del proceso conciliatorio en el conflicto, agregando que se iniciaba una nueva época en las relaciones entre los trabajadores del cobre y el Gobierno. Añadió

LUNES 8

Termo Lana

realiza el sueño de su familia!

La Garantizadora S.A.

Compañía de Seguros Generales

Junta General Extraordinaria de Accionistas.

Citase a los señores Accionistas para el día jueves 18 de agosto, a las 16 horas, en las Oficinas de la Compañía, ubicadas en calle Moneda 645, noveno piso, para tratar la siguiente Tabla:

- Cuenta de la marcha de la Compañía, oficinas de la Superintendencia de Compañías de Seguros y Sociedades Anónimas, resoluciones y designaciones a que haya lugar.
- Formación de una Sociedad Inmobiliaria y disolución anticipada de la Compañía, de acuerdo a los artículos 27 y 41 de los Estatutos.
- Elección de una Junta Liquidadora, facultades y mandatos especiales.
- Cierre del Registro de Accionistas. Este Registro permanecerá cerrado desde esta fecha hasta la realización de la Junta General, ambas fechas inclusive.

SANTIAGO, 6 de agosto de 1966.
EL PRESIDENTE

ORGANIZACION KAPPE S

CIA. NACIONAL DE SEGUROS LA INDUSTRIAL

Pago de Dividendo

El Directorio acordó pagar en las Oficinas de la Compañía, a partir del 22 del presente, el dividendo de \$ 0,04 bruto por acción acordado en marzo último.

Por estos efectos, el Registro de Transferencias permanecerá cerrado desde el 11 al 20 de agosto, ambas fechas inclusive.

SANTIAGO, 6 de agosto de 1966.
EL GERENTE GENERAL.

La Maderera S.A.

Compañía de Seguros Generales

Junta General Extraordinaria de Accionistas.

Citase a los señores Accionistas para el día miércoles 17 de agosto, a las 18 horas, en las Oficinas de la Compañía, ubicadas en calle Moneda 645, noveno piso, para tratar la siguiente Tabla:

- Cuenta de la marcha de la Compañía, oficinas de la Superintendencia de Compañías de Seguros y Sociedades Anónimas, resoluciones y designaciones a que haya lugar.
- Formación de una Sociedad Inmobiliaria y disolución anticipada de la Compañía, de acuerdo a los artículos 27 y 41 de los Estatutos.
- Elección de una Junta Liquidadora, facultades y mandatos especiales.
- Cierre del Registro de Accionistas. Este Registro permanecerá cerrado desde esta fecha hasta la realización de la Junta General, ambas fechas inclusive.

SANTIAGO, 6 de agosto de 1966.
EL PRESIDENTE

CONCI

S. Alfonso 57
S. Antonio 726
Locales 5-7
S. Alfonso 73

TELEFONOS:
258719 - 258762

LOS SIETE LOCALES ABRIGADORES DE SU ECONOMIA

LANA PEINADA GRUESA PARA TEJER A PALILLO,

E. 26 KILO

Hilanderías CHUAQUI

Un nutrido programa de materias que abarca, entre otras, la Jornada Única, Horarios de apertura y cierre del comercio, sindicalización, planes habitacionales, reajustes de sueldos e inamovilidad de los empleados, será el punto central de debates del próximo 4º Congreso de la Federación Nacional de Empleados de Comercio, torneo que tendrá lugar en Santiago, entre los días 13 y 15 del mes en curso, con participación de representantes de bases de todo el país.

A través de la discusión de este temario—dado a conocer en conferencia de prensa por la directiva de la Federación, que encabeza Inés del Canto—los empleados de comercio tendrán la oportunidad de clarificar sus inquietudes frente a los numerosos problemas e irregularidades que se encuentran afectando al gremio que, en conjunto, agrupa alrededor de 150 mil empleados en todo Chile.

Estos problemas fueron definidos en forma precisa por el Director de la FENEC, Carlos Mourgués, quien, al referirse a la que calificó de "situación real" del empleado de comercio, definió lo que a su juicio, constituyen las irregularidades mayores a que deben enfrentarse en los actuales momentos los miembros del gremio. Estas son: la explotación de que son objeto, en muchas oportunidades, los personales femeninos de algunas tiendas en las que, aparte de pagarse sueldos inferiores a los mínimos, se burlean en forma abierta las imposiciones y leyes del trabajo.

"El cierre uniforme del comercio, agregó Mourgués, es otro de los derechos por los cuales la Federación ha luchado, obteniendo éxito hasta cierto punto. No obstante, añadió, aún no se ha llegado a la perfección en este sentido, y se ha comprobado en múltiples oportunidades que estos horarios no se respetan. Especialmente en el caso del dirigente Carlos Mourgués en el hecho que en algunas tiendas y comercios no celebran contrato de trabajo con sus empleados, lo cual les permite cancelar remuneraciones bajo lo establecido en la ley, como finalmente no cumplir con las leyes sociales.

Como última denuncia, el dirigente se refirió a la persecución de que muchas veces, son objeto los sindicatos en las tiendas comerciales. "Hasta nuestra sede—señaló—han llegado innumerables delegaciones gremiales a presentar reclamos por estas persecuciones que, generalmente, se traducen, además, en despidos y malos tratos".

"Estimamos, agregó, que se luce en estas circunstancias, imprescindible una acción más severa, por parte de las Inspecciones del Trabajo, a través de una mayor fiscalización de los establecimientos comerciales y la aplicación de fuertes multas, para los infrac-

tores. Paralelamente—puntualizó—es imprescindible una limitación en el otorgamiento de patentes de comercio a aquellas personas que no han cumplido durante los plazos legales con un número determinado de beneficios a sus personalidades a objeto de evitar que individuos inescrupulosos continúen considerando al comercio como un lucro personal."

PROYECTOS

Intervino, posteriormente, el abogado de la Federación, Mario Costa, quien se refirió a los distintos proyectos que la FENEC tiene elaborados con el fin de modificar o establecer beneficios para los empleados de comercio del país. Sobre el particular, el asesor jurídico expresó que "la Ley 16.455 sobre término de contratos adoptada por algunos ramos y deficiencias que se hace necesario modificar dentro de los más breves plazos". Explicó, al mismo tiempo, que la Federación ha entregado sobre esta y otras materias diversos proyectos que modifican sustancialmente estas deficiencias y que permiten entrar a éstas a una efectividad mayor de la que actualmente tienen.

Entre las iniciativas mencionadas, el abogado destacó el proyecto que permite a los 30 años computables, cualquiera que sean sus años efectivos de trabajo; una iniciativa que permita dar vida a los contratos colectivos de trabajo a nivel superior al sim-

CONSULTORIO Conozca sus derechos

PREGUNTA.— Tengo interés en ingresar al Servicio de Prisiones y me agradecería saber si hay cursos en estos meses para optar a ellos y qué antecedentes serían los que se necesitan. ¿El no haber sido llamado al servicio militar es impedimento para ingresar a este servicio? Agradezco de antemano el informe: LUIS SANCHEZ L.

RESPUESTA.— La existencia de concursos para ingresar a alguno de los servicios dependientes de la Administración Pública—como lo es el de Prisiones—se encuentra íntimamente relacionado con los puestos vacantes que en el mismo se registran y las disponibilidades presupuestarias con que cuenta. En todo caso, podemos indicar al consultante que el estatuto administrativo, contiene una serie de requisitos imprescindibles con que debe contar el postulante a un cargo público, figurando entre otros, el ser chileno, tener a lo menos 18 años de edad, estar apta para desempeñar el cargo en cualquier parte del territorio (esto debe quedar constante mediante un certificado del SERMENA) idoneidad cívica necesaria, esto es, acreditado que se ha cumplido con las leyes de inscripción electoral y de reclutamiento, cuando fuera procedente y otros.

Aparte de lo anterior, el estatuto establece la necesidad de que el postulante a un cargo público acredite a lo menos, 4º año de humanidades, ciencias o estudios equivalentes calificados por el Ministerio de Educación. Al mismo tiempo, y para los efectos de opción a los cargos de categorías, el estatuto exige acreditar que se está en posesión de la Licencia Secundaria o estudios equivalentes calificados en la misma forma.

En todos estos casos, sin embargo, el ingreso en calidad de titular al empleo público, deberá hacerse en el último grado del escalafón correspondiente.

CUARTA SESION PLENARIA

Estos temas tendrán los siguientes Relatores:

15.30 horas. Jornada Única. Relator: Sr. Carlos Olivares.
Horario, apertura, cierre y multas. Relator: Sr. Carlos Olivares.
Problemas de horarios de los compañeros de Almacenes, Rotterías, Fruterías, Carnicerías, Emporios, Puestos Varios, Almac, que trabajan más de 48 horas semanales y además los días domingos y festivos, sin pago extraordinario, Jubilaciones y Reval. de Pensiones. Relator: Sr. Daniel Reyes.
Medicina Curativa. Relator: Dr. Alfredo Cárdenas.
Servicio Médico. Relator: Dr. Carlos Mourgués.
Plan Habitacional.
Reajustes de Sueldos - Inamovilidad. Relator: Sr. Federico Mujica.
Sindicación Obligatoria y persecución patronal a los dirigentes sindicales. Relator: Sr. Federico Mujica.

LUNES 15 DE AGOSTO

10 horas. Conclusiones.
13 horas. Almuerzo de camaradería con clausura del Congreso.

MARTES 16 DE AGOSTO

10 horas a 18 horas. Reunión en la Federación para asistir a la Cámara de Diputados y Senado, a fin de hablar con los diferentes parlamentarios, para obtener de ellos el compromiso de que nos prestarán su apoyo en favor de los proyectos que penden de la consideración del Parlamento y entregar las conclusiones.

A estas audiencias podrán asistir los Delegados que puedan quedarse.

MUNDIAL DE SKI

VIAGES DIARIAMENTE EN AUTO a Portillo. IDA y REGRESO FONOS 52321

CONCI

S. Alfonso 57
S. Antonio 726
Locales 5-7
S. Alfonso 73

TELEFONOS:
258719 - 258762

LOS SIETE LOCALES ABRIGADORES DE SU ECONOMIA

LANA PEINADA GRUESA PARA TEJER A PALILLO,

E. 26 KILO

Hilanderías CHUAQUI

Sociedad Constructora de Establecimientos Hospitalarios S. A.

Propuestas Públicas

SUMINISTRO E INSTALACION DE CALDERAS, QUEMADORES, ESTANQUES DE PETROLEO EN EL HOSPITAL DEL TORAX

Se solicitan Propuestas Públicas para el Suministro e Instalación de Calderas, Quemadores y Estanques de Petróleo en el HOSPITAL DEL TORAX.

Los antecedentes se entregarán en el Departamento de Arquitectura del Servicio Nacional de Salud, Ahumada 236, 7º piso, desde el día 4 al 16 de agosto de 1966, de 14 a 16 horas.

Las propuestas se abrirán el día miércoles 7 de septiembre de 1966, a las 11 horas, en las Oficinas de la Gerencia, calle Presidente Ríos N° 6, cuarto piso. Las firmas contratistas deberán estar inscritas en los nuevos Registros de la Sociedad.

El Gerente

Organización Kappés

COMPANIA DE SEGUROS ANDES S. A.

Aumento de Capital

El Directorio acordó proceder al aumento de Capital, de E\$ 120.000 a E\$ 200.000, autorizado por Decreto Supremo de Hacienda N° 958, de fecha 21 de abril de 1965.

Con este objeto se emitirán 800.000 nuevas acciones de E\$ 0,40, valor nominal cada una, las que se entregarán libérramente a la Comunidad a fin de contribuir al programa de estabilización económica. Como una manera de hacer realidad esta contribución, ha notificado a todos los elementos que intervienen como factores negativos en el proceso de comercialización su decisión inquebrantable de proceder a su eliminación total.

En el problema de la carne, más que en ningún otro, se apreciaban los perniciosos efectos de intermediarios inútiles fuertemente unidos para defender sus nefastos y egoístas intereses. Para eliminarlos, CONCI ha organizado a los dueños de carnicerías en el sistema de Centrales de Compras. Estas organizaciones se han creado, asimismo, para racionalizar la demanda de este vital elemento, para obtener y beneficiar con ello a los consumidores a quienes les une un profundo sentido de solidaridad. Esta acción, de innegable beneficio para el comerciante y el consumidor y de inobjetable contribución al cumplimiento del programa de estabilización, ha encontrado el escudo lógico de quienes han visto heridos y tocados sus intereses.

Santiago, 6 de agosto de 1966.

El Gerente General

Posición de CONCI frente a los elementos negativos que intervienen en proceso de la comercialización

Texto de la declaración del Consejo del Comando Nacional contra la Inflación (CONCI), en la que reitera su posición frente a este problema, y muy especialmente, en el de la carne.— Inaugurado Comando Provincial CONCI en

Frente a la realidad de cualquier acción que purifique el mercado de la carne debe ensayarse el respaldo en la opinión pública. Otra actitud sólo puede ser una adhesión incondicional a las fuerzas naturales de presión de los precios a la baja y a la denuncia pública de quienes han visto heridos y tocados sus intereses. Denunciamos públicamente a estos sectores como enemigos de la organización del comercio y del consumidor y favorecedores, en consecuencia, de la carrera inflacionaria de precios que todos hemos decidido detener.

En este sentido, el programa de estabilización, ha encontrado el escudo lógico de quienes han visto heridos y tocados sus intereses. Denunciamos públicamente a estos sectores como enemigos de la organización del comercio y del consumidor y favorecedores, en consecuencia, de la carrera inflacionaria de precios que todos hemos decidido detener.



FESTEJERON UN NUEVO ANIVERSARIO.— En los salones del Club Militar se realizó la comida con que el Centro de Ex Alumnos de la Academia de Humanidades celebró sus 26 años de vida. El Centro, que preside Luis Mujica, contó con la asistencia de un gran número de ex alumnos que, acompañados de sus esposas, le dieron mayor realce a esta reunión. En el grabado, una parte de los asistentes.

SERVICIO DE IMPUESTOS INTERNOS

A LOS SEÑORES HABILITADOS Y PAGADORES EN GENERAL

Se advierte a los señores habilitados y pagadores de oficinas fiscales y semifiscales, de instituciones autónomas y de empresas en general, que

a más tardar el día 10 de agosto en curso

deben ingresar en Tesorería el monto de las sumas retenidas o descontadas por concepto de primera cuota del Impuesto Global Complementario de los empleados y obreros que se hubieren acogido al pago de dicho tributo en diez cuotas. Los habilitados y pagadores que no hagan dicho ingreso en Tesorería dentro de la fecha señalada, deberán pagar el impuesto recargado en un 3,3% de intereses por cada mes o fracción de mes de atraso, además del 10% de multa por el retardo en el pago del impuesto retenido. Se hace presente que los intereses penales, en estos casos, son incondicionales, de acuerdo con el Código Tributario.

DIRECCION NACIONAL DE IMPUESTOS INTERNOS

AL COMERCIO

El Servicio de Bienestar del personal de la Corporación de la Vivienda comunica al comercio en general que este Servicio no tiene representantes autorizados para gestionar o suscribir convenios comerciales.

Corresponde exclusivamente a la H. Junta de Bienestar celebrar los referidos convenios, previa solicitud presentada directamente por los interesados, en calle Serrano N° 14, departamento 504.

EL JEFE DEL SERVICIO DE BIENESTAR

EMPRESA DE TRANSPORTES COLECTIVOS DEL ESTADO

PROPUESTA PUBLICA

LLAMASE A PROPUESTAS PUBLICAS PARA LA

ADQUISICION DE 170 BUSES

CARROZADOS, DE IMPORTACION, PARA SER DESTINADOS AL TRANSPORTE COLECTIVO DE PASAJEROS.

LAS BASES TECNICAS Y ADMINISTRATIVAS PUEDEN SER RETIRADAS HASTA EL DIA 12 DE AGOSTO EN CURSO, EN EL SUBDEPARTAMENTO DE ADQUISICIONES DE LA ETCE, UBICADO EN CATEDRAL N° 1437, OFICINA N° 19, DE 10 A 12 Y DE 14 A 16 HORAS.

LA DIRECCION

"GRANDES ALMACENES PICHARA"



Fieles al compromiso contraído con su numerosa clientela, se dieron cita en las amplias aseptadas de GRANDES ALMACENES PICHARA DE BANDERA 648, el Notario Público señor José Valdivieso, el Gerente de este establecimiento, señor Jacobo Pichara S., el Publicista señor René Muñoz Bruce, y representantes de Radio Cruz del Sur, "La Nación" y "El Diario Ilustrado". En efecto siendo las 19 horas del día jueves 4 de agosto ante un público que repletaba el amplio local de GRANDES ALMACENES PICHARA, el Notario Público señor Valdivieso procedió a abrir la CARTERA MILLONARIA DE LOS A 500.000... Y... MAS. Luego de un agitado revolver de las cartas de las Boletas de Compraventa emitidas durante el mes de julio y los días corridos de agosto, se solicitó la colaboración del público presente para sacar las Boletas premiadas. Resultando favorecidas las que se enumeran a continuación: 1º) Con los \$ 500.000, la Boleta N° 226753, de fecha 22-7-66. 2º) Con un corte de casimir a elección, la Boleta N° 227439, de fecha 3-8-66. 3º) Con una réplica de la cartera gigante, la Boleta N° 227467, de fecha 4-8-66. 4º) Con un elegante corte de género para dama, la Boleta N° 226337, de fecha 26-7-66. Como de costumbre luego de efectuado el Sorteo, el Gerente de GRANDES ALMACENES PICHARA, señor Jacobo Pichara, se reunió en gentil asape con los representantes de las entidades nombradas. Dando a conocer la grata sorpresa que dentro de poco, GRANDES ALMACENES PICHARA, en su afán de servir mejor a su numerosa clientela, se transformará en un moderno AUTO-SERVICIO, el que contará con lanas, sedas, algodones, y mejor seleccionado de Santiago, en más. El señor Pichara desea ya invitar a todo el público a presentarse, una vez más, que GRANDES ALMACENES PICHARA, no tiene Sucursales, siendo su única dirección BANDERA 648. El próximo Sorteo, como ya es tradicional, se efectuará dentro de los primeros días de septiembre, quedando invitados todos los clientes de GRANDES ALMACENES PICHARA.

TELEVISION

Canal 9 - U. de Chile

13.45 BOLETIN INFORMATIVO
14.00 TELECINE
14.10 EL MUNDO DE LA MODA
14.35 UNA FAMILIA EN ORBITA
15.00 GRAN SABADO GRAN
19.10 FLASH NOTICIOSO
19.12 VIAJE AL FONDO DEL MAR
20.01 FLASH NOTICIOSO
20.03 STEVE CANYON
20.30 PANTALLA NOTICIOSA
20.40 ¿CUANTO SABE USTED?
20.43 AVENTURA EN EL PARAISO
21.33 FLASH NOTICIOSO
21.35 HOROSCOPO
21.45 SERIE
22.05 TELECINE
22.20 MUNDIAL DE SKY
22.35 COMANDO AEREO
23.25 FLASH
23.30 CIERRE

TELEVISORES GELOSO

GRAN PANTALLA RECTANGULAR DE 23" GARANTIA Y SERVICIO TECNICO

TELEMUNDI CONDELL 1589 FONDO 2367 VALPARAISO

DISTRIBUIDOR AUTORIZADO **TELEMUNDI** AGUSTINAS 698 NEDA 94 FONDOS 64867 y 65030

DISTRIBUIDORES GENERALES **Bonacic y Caro Ltda** V. MACKENNA 2245

DISTRIBUIDOR AUTORIZADO **TELEMUNDI** PROVIDENCIA. 2131 - FONDO 59038

TELEVISION

Canal 13 - U. Católica

13.10 ALMANAQUE
13.15 CRONO
13.40 COMENTARIOS INTERNACIONALES
14.00 SERVICIO NOTICIOSO
14.15 MIENTRAS OTROS DUERMEN SIESTA
14.46 EUROPA 66
15.10 CHILE-ITALIA
18.20 BATMAN (Sexta Parte)
18.50 SABADOS ALEGRES
21.35 LAS COSAS Y OTRAS YERBAS
22.00 EL REPORTER ESSO
22.10 NOCHES DE ESTRENO
22.10 CIERRE

HOY DIA

SABADO DIA DE USA DOLLY PARTON

De Norte a SUR

ARICA

Una activa labor comunitaria está desarrollando el Centro de Madres "Arturo Fraile" de la Población Daniel Cappa. Además cuenta con un Departamento de Bienestar. Todas las personas que tengan un problema, también esta organización se está preocupando de que se encuentren los títulos de dominios a los pobladores del sector. (CROSA, corresponsal).

ANTOFAGASTA

Una alteración climática con lloviznas y ventarinas afectó a esta ciudad causando inquietud entre sus habitantes. En la plaza Sotomayor el fuerte viento derribó algunos árboles que cayó sobre un automóvil estacionado en calle Arbo, de propiedad del abogado Hugo Soto, ocasionándole daños en el capot y tababarros. ENDESA sufrió la caída de líneas de baja tensión. (RIVERA, corresponsal)

CALAMA

Con asistencia de las autoridades locales se efectuó la ceremonia inaugural de la Sucursal del Banco del Estado en Calama. Esta nueva oficina bancaria tonificará en forma notable el desarrollo de las actividades de la región.

REUNION DE ALCALDES

En una fecha próxima, se reunirán en Calama todos los alcaldes de las provincias de Tapaquí y Antofagasta para discutir su posición frente a una ley que restaría a los Municipios fondos de la Ley del Cobro.

COPIAPO

El SNS, dispuso que cuatro médicos y una matrona fueran destinados al Hospital de esta ciudad para reforzar la atención de personal. Además, que en el mes de enero se envíen dos vehículos para el hospital y una ambulancia. Pronto existan disponibilidades en el Servicio.

ANDACOLLO

Para el 14 del presente mes, está anunciada la inauguración y apertura de una Oficina del Banco del Estado en esta localidad minera. Esta Sucursal había sido solicitada a los ejecutivos del Banco del Estado, por la Asociación Minera de Andacollo, la cual expuso las razones que abonaban esta petición, y que eran totalmente justificadas.

OVALLE

Muy adelantados se encuentran los trabajos para dotar de agua potable al pueblo de Huamilla, los cuales se espera que estén terminados a fines del presente año. En esta oportunidad se puso en marcha un poco más adelantada en un medio que está unida a pocos kilómetros de Ovalle.

QUILLOTA

Los vecinos del distrito de Boao de esta comuna se organizaron en una cooperativa para obtener la instalación de agua potable. Además están impulsando a través de los organismos vecinales la solución de los numerosos problemas que afectan a este distrito, como falta de pavimentación de sus calles y aceras; instalación de terminal público y el restablecimiento del Reten de Carabel.

LA CALERA

En su última sesión el Rotary Club, rindió un homenaje a la República del Perú. También en esta oportunidad el Presidente de este organismo dio cuenta que hoy efectuará una sesión almuerzo para organizar el plan de trabajo que desarrollará este año la institución.

MELIPILLA

La 3ª Cia. de Bomberos "Luis Galdames" celebra hoy una comedia ballable en el Club Portales, su primer año de vida. En esta oportunidad se echarán las bases para la adquisición de un carro bomba (MASSONE, corresponsal).



Eligantes del Centro de Madres y de la Junta de Vecinos de San Roque Alto en Valparaíso, visitaron LA NACION para dar a conocer sus actividades y los problemas que afectan a ese sector portuario. Mediante la acción mancomunada de ambos organismos pretenden subsanar la mayor parte de las dificultades que en la actualidad afectan a este barrio de Valparaíso, densamente poblado.

Reforestarán Isla R. Crusoe y el Parque Peñuelas: Valpso.

VALPARAISO.— Dos planes básicos y fundamentales, en la nueva política forestal deben realizarse en la provincia de Valparaíso: uno de ellos es el Plan Peñuelas para la reforestación de 800 hectáreas y otro es el Plan de la Isla Robinson Crusoe, donde se pretende recuperar especies autóctonas ya extinguidas y plantar otras para mejorar en su aspecto natural la isla y evitar los perjuicios que la erosión también causa en ella.

Al respecto declaró el Secretario Ejecutivo del Comité Nacional de Reforestación Eugenio Greco Valverde, que poco antes del mediodía de ayer estuvo en la Intendencia acompañado de otros funcionarios para reunirse con el Secretario Ejecutivo del Comité Provincial Bartolomé Palacios y el administrador del Parque Peñuelas, Rigoberto Bustos.

Tras su visita a la Intendencia, Greco se imbuyó de los programas de reforestación que se están ejecutando y anunció que se ejecutarán con la eficacia y colaboración de los Establecimientos del Ejército y de la Armada para llevar a cabo el trabajo de reforestación con un total de un millón de especies del Parque Peñuelas, donde se plantarán especies chilenas, pinos, cipreses, etc. Señaló que en este trabajo están colaborando un grupo de scouts de la Intendencia y la Iglesia Moravia, que se destaca como un ejemplo para otras comunidades que deberían entregar su aporte al programa de reforestación.

759 ESCOLARES FAVORECIDOS CON BECAS EN LA PROVINCIA

VALPARAISO.— Un total de 759 postulantes han sido favorecidos con becas por la Junta Nacional de Auxilio Escolar y Becas para el presente año en toda la provincia. La información fue proporcionada por la oficina de Asesoría Educativa de la Intendencia y ella permite establecer que los becados corresponden a: Valparaíso, 306; Viña del Mar, 130; Villa Alemana, 50; Limache, 36; Llay Llay, 27; Quilicura, 1; y Quillota 209.

Las nóminas respectivas han sido enviadas a las Juntas Locales que a su vez las remitirán a los respectivos establecimientos que notificarán a los alumnos favorecidos. En cuanto a renovaciones de becas correspondientes al año recién pasado se han cursado un total de 753 correspondientes a la provincia. Por otra parte, la sección de Asesoría Educativa de la Junta Nacional de Auxilio Escolar y Becas ha enviado a la Junta Provincial de Valparaíso que

ASAMBLEA DE CAMARA CENTRAL DE COMERCIO

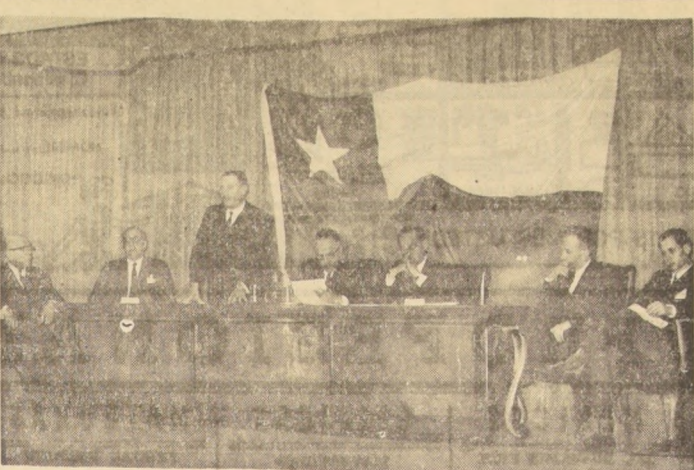

La Cámara Central de Comercio de Chile está efectuando en Valparaíso su asamblea general ordinaria de socios con asistencia de delegados de todo el país y del presidente de la institución, don Miguel Llodrá. En el grabado, un aspecto del acto inaugural efectuado en la sede de la Cámara, en calle Esmeralda, en que hace uso de la palabra el industrial portuero Ambrosio Montalbeti.

VALPARAISO.— ASAMBLEA DE SOCIOS DE LA CAMARA CENTRAL DE COMERCIO

VALPARAISO.— La Cámara Central de Comercio de Chile está efectuando en Valparaíso su Asamblea General Ordinaria de Socios y concentración nacional de dirigentes gremiales, con asistencia de integrantes de las Cámaras de Comercio de todo el país. El acto inaugural se efectuó con gran asistencia de delegados en el local de la Cámara, en calle Esmeralda, esquina 11 Pasaje Ross.

Hicieron uso de la palabra en el referido acto el presidente de la Cámara de Comercio portuero, Guillermo Winter, el vicepresidente de la Cámara Central, Ambrosio Montalbeti, que habló a nombre del presidente, Miguel Llodrá, destacando la gran importancia de esta reunión de representantes del comercio que asistían, desde diversos puntos del país a este encuentro en el puerto. Hicieron además uso de la palabra delegados de otras provincias, como el representante de Ruble.

El presidente de la Cámara Central de Comercio, Miguel Llodrá, viajó especialmente desde Santiago para asistir a la concentración y pese a inconvenientes sufridos en el viaje automovilístico entre Santiago y Valparaíso, alcanzó a llegar al acto inaugural, pronunciando un discurso en que destacó abiertamente la actividad comercial y comprensiva del Presidente de la República, en cuanto a la acogida a los problemas y planteamientos de ellos que los comerciantes formularían por medio de esta asamblea en Valparaíso.

En la mañana de ayer prosiguieron desarrollándose las sesiones de trabajo, procediendo a entregar las diversas comisiones las conclusiones a que se ha estado arribando, acto que se efectuó a las 15 horas, en una sesión plenaria.

FARMACIAS DE TURNO PARA HOY Y MAÑANA EN VALPARAISO:
H O Y:
SERRANO: En calle Serrano N° 440.
EL SOL: En calle Independencia 1895.
MERCED: En calle Colón N° 2699.
CHEUL: En Avenida Argentina 301.
MAÑANA:
SERRANO: En calle Serrano N° 440.
LA CATEDRAL: En Avenida Pedro Montt 1784.
BREMEN: En calle Independencia 2498.
PASTER: En calle Independencia 3178.
EN VINA DEL MAR:
PRAT: En calle Valparaíso N° 213.
EL AGUILA: En calle 5 Oriente 293.
MAÑANA:
CONDARU: En Plaza Parroquia 339.
LIBERTAD: En calle 4 Norte 498.

JORNADA UNICA

El Intendente, Enrique Vicente, viajó ayer a Santiago para asistir en el Ministerio del Interior a una reunión con los Intendentes de Santiago y Concepción. En dicha reunión fue analizado el establecimiento de la Jornada Unica en las provincias.

BOMBEROS DENUNCIAN MALOS TRATOS

Una enérgica declaración de protesta ha formulado el Cuerpo de Bomberos de Viña del Mar por medio del Superintendente, Juan Enrique Barreño, relacionado con el no cumplimiento de parte de establecimientos hospitalarios de la Ciudad Jardín, de la Ley N° 6.935 sobre los beneficios y derechos de los bomberos accidentados que son pagados por compañías de seguros. Debido a un atraso de éstas, se han producido graves casos en que voluntarios urgidos de atención médica y hospitalización, no han sido atendidos.

REVISION DE TAXIS

El 18 del presente se dará comienzo en Viña del Mar, a la revisión de los taxis, con asistencia del personal técnico del Departamento de Tránsito que vigilará la forma en que se desempeñan estos vehículos en conformidad a las instrucciones municipales.

ALCALDE A SANTIAGO

Ayer viajó a Santiago el Alcalde de Viña del Mar, Juan Andueza, para entrevistarse con el director de la Corporación de Servicios Habitacionales, Hugo León, el Subsecretario del Interior, Juan Hamilton, el director de Obras Sanitarias, Enrique Munizaga, y el director de Vialidad, Luis Erazo. El Alcalde viñamarino gestionará diversas materias de interés para el balneario.

REUNION SOBRE VIA ELEVADA

La postergada reunión acerca de la vía elevada costera que se proyecta crear entre Valparaíso y Viña del Mar, se efectuó hoy día en la Intendencia, con asistencia de Carlos Mena, arquitecto de planeamiento de Obras Públicas; el ingeniero de Ferrocarriles, Gerónimo Saa; el director de EMPORCHI, Sergio de la Fuente; el administrador de EMPORCHI, Carlos Vergara; el director de Obras Portuarias, Carlos Leyton, y el senador Benjamín Prado.

Clausura de cursos en Valparaíso

Con asistencia del consejero nacional de Promoción Popular, Sergio Ossa Pretot, se efectuó la clausura de los cursos de capacitación de socios de centros de madres del Barrio O'Higgins, dictados por monitores de Promoción Popular y la inauguración de la nueva sede comunitaria de la población "Nueva Aurora", de Viña. En el grabado, Ossa Pretot hace entrega de su diploma a una de las 70 alumnas de los cursos de capacitación efectuados en Valparaíso.

JORNADAS SINDICALES SE INICIARON AYER: LA CALERA

LA CALERA.— Ayer se inició en esta localidad una Jornada sindical para dirigentes obreros con el auspicio de Promoción y destinada a aclarar ideas y conceptos en relación con problemas de carácter laboral y buscar una mayor capacitación de los dirigentes sindicales, tanto de industrias como del campesinado en general.

La Jornada sus reuniones se efectuarán en la biblioteca de la Municipalidad de La Calera. Colaboran también en el mejor éxito de esta actividad de tipo educativo y cultural funcionarios de INDAPE, COIRA y la Delegación Provincial de Promoción Popular de Valparaíso. En esta Jornada sindical, se analizarán los siguientes temas como: Reforma Agraria, Doctrinas Sociales, Sindicación Campesina, Salarios y Asignación Campesina, etc. Al finalizar estas Jornadas se realizará un acto solemne de clausura al que han sido invitados personereros de Gobierno y de las instituciones patrocinantes.

Por el Gran SANTIAGO

Estado insalubre de "La Cañamera" exponen a Ministro del Interior

PUENTE ALTO.— Los Gobernadores de los departamentos de Puente Alto y Presidente Aguirre Cerda, Rodolfo Torres y Francisco Rivera Abuña, en compañía del Alcalde de Puente Alto, Sergio Roubillard, dieron a conocer al Asesor Jurídico del Ministerio del Interior, Enrique Karusse, los problemas que está originando el botadero de basuras que funciona en la Cañamera, en el cual no se realiza el relleno sanitario por falta de maquinarias y quedan los desperdicios a la intemperie, convirtiéndose en un foco transmisor de infecciones por los millones de moscas que produce y que invaden las viviendas vecinas.

En el transcurso de la entrevista quedó en claro que los Municipios de La Granja, San Miguel, La Cisterna y San Bernardo que ocupan este basural en compañía del de Puente Alto, no se han preocupado de esta situación y además los Alcaldes de ellos, Pascual Barraza, Ernesto Aranda, Sergio Urrutia y Guillermo de la Cuadra, no han cumplido con el compromiso de hacer oportunamente los aportes que se necesitan para mantener en buenas condiciones sanitarias este basural.

Por otra parte, el Alcalde Roubillard, señaló que ante el hecho de que la salud de miles de pobladores estaba en peligro era eminente la clausura de la Cañamera y que ella no se ha efectuado porque el Ministerio del Interior junto con pedir que la postergara por algunos días, prometiéndole arbitrar rápidas medidas para que esta situación sanitaria irregular fuera solucionada. Agregó que el Ministro Leighton, como primera medida había solicitado el tramite de urgencia a la Cámara de Diputados para apresurar el despacho del proyecto de ley que autoriza a los cinco Municipios del Área Sur que ocupan la Cañamera, para formar una sociedad jurídica y contratar un empréstito por tres millones de escudos para la adquisición de maquinarias para ejecutar el relleno sanitario.

Finalmente el Alcalde Sergio Roubillard solicitó al Asesor Jurídico del Ministerio del Interior, que para superar la emergencia, consiguiera que el COFOPO, el Ministerio de Obras Públicas facilitaran dos bulldozers para cubrir las basuras con tierra y evitar que con la llegada de los calores primaverales se desarrollen brotes epidémicos que diezmen a los habitantes de las poblaciones vecinas.

MAIPU

Diez nuevos buses reforzarán el recorrido municipal Santiago-Maipu. Con ello se han agrugado los ex socios de la Cooperativa de Huertos Frutales José Maza Ltda, que se disolvió en noviembre de 1964 por inoperante.

CONCHALI.

Mañana se efectuará la prueba pedestre Circuito La Palmilla con participación de clubes de Santiago, Valparaíso y Los Andes, que sirve como selección para la Maratón de Viña del Mar que se efectuará el 14 de agosto en la Ciudad Jardín.

Este evento deportivo es organizado por el Sindicato de Suplementarios de Santiago y es uno de los números de la Semana Palmillana. (El corresponsal).

INAUGURARON ESCUELA DE CAPACITACION POPULAR

CONCHALI.— La Primera Escuela de Capacitación Popular, organizada por Promoción Popular, fue inaugurada en La Palma. Concurrieron al acto oficial, Oscar Alfaro, delegado zonal de Santiago Central de Promoción Popular; Laura Vergara, directora de Asistencia Social; representantes de CEMA, autoridades educacionales del sector, y autoridades de la Consejería Nacional de Promoción Popular.

En el acto inaugural hicieron uso de la palabra, Oscar Alfaro, quien expresó que la creación de esta Escuela constituye un paso más hacia una auténtica integración social; a continuación, habló Claudio Orrego, director de la División de Operaciones de Promoción Popular, para "hacer llegar a los pobladores una palabra de aliento y felicitación".

La Escuela, que cuenta actualmente con doscientos alumnos, funcionará en la población La Palma, y recibirá alumnos de otras siete poblaciones. Su objetivo básico es dar educación, con el objeto de promover la integración de las familias de este sector popular. Para ello, han creado cursos, ferreterías de corte y confección, plumería y otros ramos técnicos. A los varones se les enseñará plumería y primeros auxilios. También los jóvenes participan con actividades deportivas y artísticas, organizadas por el Departamento Juvenil. (El corresponsal).

SUSPENSION MOMENTANEA Y PARCIAL DE SERVICIO ELECTRICO

(Siempre que no llueva)

Debemos realizar trabajos destinados a mantener en debidas condiciones cables y elementos del sistema de distribución de energía eléctrica en el Sector que indicamos a continuación. No podemos ejecutar estos trabajos sin suspender momentáneamente el suministro, por lo que damos nuestras excusas, desde luego, por las molestias que estas interrupciones puedan ocasionar.

Se desconectará la zona comprendida dentro de las siguientes calles:

DOMINGO 7 DE AGOSTO DE 1966, ENTRE LAS 7.30 Y 15 HRS.
BARRIO: Gran Avenida - M. Rodríguez — SECTOR: 7

Se cortará la corriente entre las calles: Presidente Eisenhower, Avda. Los Vilos, Avda. Sur y Santa Rosa. Presidente Eisenhower, 12 Poniente, Tomé y Santa Rosa. Puente Nuevo, Lota, Avenida Sur y 12 Poniente. Avda. Manuel Rodríguez, desde Gran Avenida hasta La Serena. Argentina, Santa Rosa, M. Rodríguez y Luis Sanfuentes. Paraguay, Luis Sanfuentes, M. Rodríguez y Tocornal. Brasil, Tocornal, Manuel Rodríguez y María Isabel. Bolivia, María Isabel, M. Rodríguez y A. Vial. Bombero Oscar Encalada, Alejandro Vial, M. Rodríguez y Gran Avenida. Concha, Manuel Rodríguez, Cerro Negro y Avda. Ossa. Avenida Ossa, San Carlos, Goycolea y Cerro Negro. Cerro Negro/Nva. Oriente, Goycolea, Garibaldi/Baquedano y Esperanza— Incluidos los Pasajes Josefina y Santa Teresa.

Vicuña Mackenna, Baquedano, Laura Bon de C. y Camino Los Morros. Camino Los Morros, Observatorio y Gran Avenida. 18 de Septiembre, Machali, Víctor Plaza Mayorga y Gran Avenida. Víctor Plaza Mayorga, Avenida Ochagavía, Lo Mable y Gran Avenida. Alejandro Guzmán, San Francisco, Longvidina N° 1 y Camino Los Morros. Riquelme, Los Morros, Alejandro Guzmán y Almirte, Riveros. Quedan incluidas las Poblaciones Lo Lillo, Italia, 18 de Septiembre, Santa Cristina, O'Higgins, Beneficencia, Manuel Rodríguez, Alto Palena y parte de la Población San Gregorio.

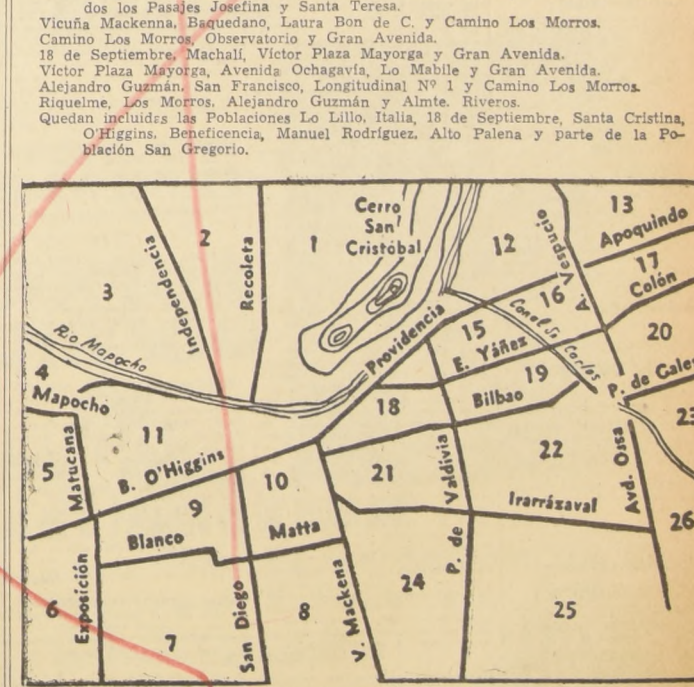

Chilectra
 COMPANIA CHILENA DE ELECTRICIDAD, LIMITADA

GUIA DEL ESPECTADOR

REVISTAS

COUSINO, San Ignacio 1249 (5067) — 19 y 23 horas. Presenta: Cita de Revistas. Humores. Pícaros. — 19 y 23 horas: Cita de Revistas Strip-tease. CERA, Huérfanos 827 (30176) — 19, 21, 23 y 25 horas. Cita de Revistas Musicales Sim Cam Bum. Presenta: "Buenas Noches Santiago".

CINES

HORARIO FIJO

ESPAÑA (398488) — 13, 15, 18, 20 y 21.30 horas. Las cuatro verdades. Comedia. Mayores de 18 años.
CALIFORNIA, Irarrázaval 1564 (49861) — 15, 17, 45 y las 20.45 horas. La vuelta al mundo bajo el mar. Mayores y menores. Partido Inglaterra-Alemania.
CENTRAL, Huérfanos 930 (33555) — 14, 16.15, 18.45 y 21.45 horas. El viaje increíble. EE. UU. Walt Disney. Comedia. Aventuras. Mayores y menores.
DUCAL, Agustinas 77 (35373) — 13.20, 15.30 y 22 (35373). Los intrépidos hombres en sus máquinas voladoras.
EGASA, Los Guindos 3548 (471026) — 15, 18.30 y 21.30 horas. Maya. EE. UU. Aventuras. Menores. Matinée 15 horas. Mayores y menores.
EL GOLP, Apoquindo 614 (480046) — 15, 18.30 y 21.30 horas. El viaje increíble. EE. UU. Walt Disney. Comedia. Aventuras. Mayores y menores.
GRAN PALACE, Huérfanos 1176 (43116) — 13.30 y 21.30 horas. Doctor Zhivago. Noticieros y agregados. Mayores y menores.
HUÉRFANOS, Huérfanos 930 (33555) — 14, 16.15, 18.45 y 21.45 horas. Un balcón sobre el infierno. Francia. Drama. Suspense. Mayores de 18 años.
LAS CONDES, Noruega 6316 (464067) — 18, 21.45 horas. Los hijos de Kalia Elder. EE. UU. Acción. Menores.
LAS LILAS, J. de Dios Vial 1299 (42116) — 13.30 y 21.30 horas. Winnetou, el guerrero. EE. UU. Cowboy. Menores. Matinée a las 15 horas. Winnetou al guerrero. LUD, Huérfanos 480 (34364) — 13, 15.45, 18.45 y 21.45 horas. La nave del mal. Aventuras. Mayores de 18 años.
LU CASTILLO, Vitacura 2284 (481981) — 15.30, 18.15 y 21.45 horas. La vuelta al mundo bajo el mar. EE. UU. Aventuras. Menores.
METRO, Bandera 137 (83361) — 15.15, 16, 18.30 y 21.30 horas. La vuelta al mundo bajo el mar. EE. UU. Aventuras. Menores.
MARCONI, Manuel Montt 632 (42867) — 15.30, 18.30 y 21.30 horas. Maya. EE. UU. U. U. Aventuras. Menores.
ORIENTE, Pedro de Valdivia 099 (41245) — 18.30 y 21.30 horas. Los hijos de Kalia Elder. EE. UU. Acción. Cowboy. Mayores de 14 años.

PEDRO DE VALDIVIA, Pedro de Valdivia 1713 (43948), 18 y 21.15 horas. Operación trueno. EE. UU. Aventuras. Menores. Matinée a las 15 horas. Operación trueno. REK, Huérfanos 735 (31143) — 31.144 — 13.30, 15.20, 18.30 y 21.30 horas. Darling. Mayores de 21 años.
REGINA, Vicuña Mackenna 624 (36097) — 15, 19, y 21.30 horas. Maya. EE. UU. U. U. Aventuras. Menores.
SANTA LUCIA, Av. B. O'Higgins 615 (34718) — 14.15, 18 y 21.45 horas. La más grande historia bíblica. Menores.

ROTATIVOS

ALCAZAR, Basil 173 (80122) — Rotativo desde las 14 horas: El signo de la cruz. Los cañones de agosto. El secreto de la isla maldita.
PLANTE, J. Washington 26 (49430) — Rotativo desde las 14 horas: David y Lisa. Noticieros y agregados. Mayores y menores.
ASTOR, Estado 257 (39121) — Rotativo desde las 13 horas: El mundo fabuloso del circo. Américas. Colores. Mayores y menores.
ALAMADO, Av. B. O'Higgins 2907 (91254) — Rotativo desde las 12.30 horas: La guerra de las guerrilleras de Creta. Partido Inglaterra-Alemania.
A. ALESSANDRI, Av. B. O'Higgins 2879 (96848) — Rotativo desde las 11 horas: Los valientes mueren de pie. EE. UU. Acción. Menores.
ALHUE (381427) — Rotativo desde las 14 horas: Robin Hood de Chicago. El suizo y la joven soltera. Retaguardia.
AMERICA, Suiza 390 (32442) — Rotativo desde las 13 horas: Sangre sobre la tierra. El precio del hombre. Operación bíblica.
ANDÉS, Irarrázaval 433 (48811) — Rotativo desde las 14 horas: Piñero de Rio Grande. Ni un paso atrás. Pasaporte al infierno. Partido Inglaterra-Alemania.
AVENIDA MATA, Av. Mata 618 (51455) — Rotativo desde las 14 horas: Jóvenes y amantes. María Waleka. Detrás de un vidrio oscuro.
BAQUEDANO, Plaza Italia 073 (31787) — Rotativo desde las 14 horas: La mujer de paja. Mascara. Partido Inglaterra-Alemania.
BLANCO ENCALADA, Blanco Encalada 2820 (91787) — Rotativo desde las 14 horas: Sangre sobre la tierra. Caravana de mujeres. La cineara no es un bicho. EE. UU. Aventuras. Menores.
CAPRI, Monjitas 825 (392414) — Rotativo desde las 11 horas: Winnetou, el guerrero. EE. UU. Aventuras. Menores. Partido Inglaterra-Alemania.
CARRERA, Av. B. O'Higgins 2151 (66685) — Rotativo desde las 14 horas: Sammy, la foca loca. La máscara del Dr. Syn. Por fin París. Partido Inglaterra-Alemania.

CERVANTES, Matías Cousiño 134 (33181) — Rotativo desde las 11 horas: Un balcón sobre el infierno. Francia. Drama. Suspense. Mayores de 21 años.
CINELANDIA, Punte 540 (67532) — Rotativo desde las 13 horas: Nacidos para matar. Curse. Partido Inglaterra-Alemania.
CITY, Agustinas 1022 (46687) — Rotativo desde las 11 horas: Sin ley. Tecnicolor. Americana. Acción. Mayores y menores.
COLON, San Pablo 3001 (90577) — Rotativo desde las 13 horas: So-corro (Help). El gran combate. Atrapados.
CONTINENTAL, Plaza Bulnes 41 (60735) — Rotativo desde las 14 horas: Caballero a la medida. Partido Inglaterra-Alemania. Agregados.
CHILE, Recoleta 2104 (372566) — Rotativo desde las 14 horas: El signo de la cruz. Los cañones de agosto. El secreto de la isla maldita.

MODERNA, Gran Avenida 6544 (332) La Cisterna) — Nace el amor. Hoy como ayer. Jinetes del odio. MCNACOR Arturo Prat 715 (Fono 282845) — Rotativo desde las 14 horas: Cuando solo el corazón ve. Hecho en París. El soldador rebelde. Match Inglaterra-Alemania.
MONUMENTAL, Av. B. O'Higgins 3943 (91555) — Rotativo desde las 14 horas: Sangre sobre la tierra. El precio de un hombre. Flipper y los piratas.
NACIONAL, Independencia 801 (370594) — Rotativo desde las 14 horas: La ciudad del terror. Yo soy Dillinger. El vengador invisible. Partido Inglaterra-Alemania.
NORMANDIE, Av. B. O'Higgins 139 (392749) — Rotativo desde las 14 horas: Adorado John. Suca, drama. Mayores de 21 años.
NAVIA (731720) — Rotativo desde las 14 horas: El secreto de la isla maldita. El signo de la cruz. Los cañones de agosto.

REPUBLICA, República 239 (Fono 93612) — Rotativo desde las 14 horas: Piñero de Rio Grande. Ni un paso atrás. Pasaporte al infierno. Partido Inglaterra-Alemania.
RIO, Monjitas 743 (33550) — Rotativo desde las 11 horas: Un favor muy especial. Pecado de amor. Noticieros y agregados.
RITZ, San Antonio 50 (380613) — Rotativo desde las 11 horas: La reina y su séquito. Matrimonio a la italiana. Mayores de 21 años.
RIVERA, Diagonal Cervantes 802 (34092) — Rotativo desde las 13 horas: La isla del amor. Gigante Match. Inglaterra-Alemania.
ROMA, San Diego 236 (67258) — Rotativo desde las 14 horas: Luce. Mi revólver es la ley. Ahí vienen los Argomados. Partido Inglaterra-Alemania.
ROY, Huérfanos 1055 (80809) — Rotativo desde las 11 horas: May Poppins. EE. UU. Comedia. Menores.
SAN ANTONIO, San Antonio 255 (33605) — Rotativo desde las 13 horas: Risas y más risas con Lucrecia. Ben Turpin. Tom y Jerry. Buster Keaton. Match Inglaterra-Alemania.
SAN DIEGO, San Diego 612 (81092) — Rotativo desde las 14 horas: Escuadrón 633. Como atestiguar a un asesino. Partido Inglaterra-Alemania.
SAN MARTIN, Av. B. O'Higgins 776 (35357) — Rotativo desde las 13 horas: Carroussel del amor. El ingenio. Partido Inglaterra-Alemania.
SANTIAGO, Euclides 1202 (Fono 51262) — Rotativo desde las 14 horas: Escuadrón 633. Como atestiguar a un asesino. Not. y agregados.
SANTA FE, San Diego 1950 (Fono 50945) — Rotativo desde las 14 horas: Pánico. Los saltes. Fúlbres a París. Oligot.
SANTA ROSA, Santa Rosa 3890 (50945) — Rotativo desde las 14 horas: El caso de los cheyenas. Tiroteo de Red Rock. Texas 1876. Partido Inglaterra-Alemania.
PORTUGAL, Diez de Julio 252 (34816) — Rotativo desde las 14 horas: Mi revólver es la ley. Lucrecia y sus amigos. Ahí vienen los Argomados.
PRAT, San Diego 2117 (50754) — Rotativo desde las 14 horas: Robin Hood de Chicago. El sexo y la joven soltera. Retaguardia. Partido Inglaterra-Alemania.
RECOLETA, Recoleta 377 (373133) — Rotativo desde las 14 horas: Crucero de verano. Juan sin miedo. Match Inglaterra-Alemania.
REAL, Compañía 1040 (65555) — Rotativo desde las 11 horas: Caballero a la medida. Centinias. Partido Alemania-Inglaterra.

Cines Comunes

MAIPU 5 de Abril 19 (57150, Maipo) — Rotativo desde las 14 horas: Kalyu.
MUNICIPAL (San Bernardo) — Rotativo desde las 14 horas: Ganesh Khan. Caudillo de los desalmados.
NACIONAL (Punta Alto) — Rotativo desde las 13 horas: La plaza. Canta mi corazón. Mari-sol rumbo a Rio.
PLAZA (Punta Alto) — Rotativo desde las 14 horas: Amor y sexo. Pecado de juventud.
PLAZA (Tilgante) — Rotativo desde las 17 horas: Ursus y la princesa Tartara. Los tres chiflados. Los pistoleros.
SANTIAGO (San Bernardo) — Rotativo desde las 14 horas: Cuando sólo el corazón ve... El hijo del capitán Blood...

FESTIVAL HOMENAJE A ALBERTO CASTILLO, MAÑANA, TEATRO CAUPOLICAN

Amplia acogida y grandes repercusiones en todos los círculos de Santiago alcanza la magnífica iniciativa de los músicos chilenos, en el sentido de homenajar un gran festival de homenaje al cantor argentino ALBERTO CASTILLO, que se ha singularizado por sus simpatías y cordialidad a todas las expresiones artísticas y culturales de Chile.

Al efecto, MAÑANA DOMINGO 7, en vermouth y noche, en el concurrido Teatro Caupolicán, se efectuará el festival de homenaje a ALBERTO CASTILLO, encabezado por el aplaudido compositor y director nacional Jorge Abril, con su gran orquesta "Simfonietta"; ALEJANDRO LIRA, culto humorista; "LOS BAMBYS", cantantes cubistas de R. C. A. Victor; LOS TIGRES, magnífica agrupación musical colorista; LOS JOCKERTS, Beatles chilenos; Larry Wilson, los brasileños bosanovistas "Ouro Preto"; Leo Marini, notable cantor fantástico; Lou Casini, mago humorista; Cuchi Galán, tropicalísima can-



ALBERTO CASTILLO, el gran cantor argentino, que mañana domingo 7 recibe cálido homenaje de los músicos chilenos.

GRAN FESTIVAL-HOMENAJE DE LOS MUSICOS CHILENOS AL "DOCTOR" DEL TANGO: ALBERTO CASTILLO

Aquí estoy yo: ALBERTO CASTILLO. Mañana Domingo 7 EN VERMUT 6.40 TARDE y NOCHE 9.40. Con la gran orquesta del bandoneonista Maestro Comertouri, de Radio "El Mundo", de B. Aires.

GRAN ESPECTACULO MAÑANA DOMINGO, A LAS 6.40 TARDE Y 9.40 NOCHE... REUNION-CITA ESTELAR DE ASTROS INTERNACIONALES DE LA CANCION!

ALBERTO CASTILLO, EL REY DEL TANGO, Y LEO MARINI, EL REY DEL BOLERO... ¡DOS VOCES QUE ARREBATAN AL MUNDO FEMENINO!

LEO MARINI, voz de eterna frescura, cantará con la gran ORQUESTA CHILENA JORGE ABRIL. Vean y oigan a la tropicalísima cantante de cambias CACHITA GALAN. El cantor ecuatoriano GALO CARDENAS, creador del "Melenque Tropical". LUIS ZAPATA, popular cantante chileno no vidente, con LOS TIGRES, orquesta colorista twistera más popular de Chile. Los brasileños bosanovistas OURO PRETO... Cantantes célebres LARRY WILSON y JOSE ARTURO; LOU CASINI, mago ilusionista brasileño; los Beatles melencidos chilenos "LOS JOCKERTS"; gracioso ALEJANDRO LIRA...

HOY adquiera su PLATEA NUMERADA... No colas, no reventas, Fº 2 — DOS ESCUDOS —, BALCONES GENERALES 2º PISO.

Cada Domingo lo Mejor TEATRO CAUPOLICAN

EMOCION EMOCION EMOCION EMOCION EMOCION

EMOCION EMOCION EMOCION EMOCION EMOCION

EMOCION EMOCION EMOCION EMOCION EMOCION

EMOCION EMOCION EMOCION EMOCION EMOCION

EMOCION EMOCION EMOCION EMOCION EMOCION

EMOCION EMOCION EMOCION EMOCION EMOCION

EMOCION EMOCION EMOCION EMOCION EMOCION

EMOCION EMOCION EMOCION EMOCION EMOCION

EMOCION EMOCION EMOCION EMOCION EMOCION

EMOCION EMOCION EMOCION EMOCION EMOCION

EMOCION EMOCION EMOCION EMOCION EMOCION

EMOCION EMOCION EMOCION EMOCION EMOCION

EMOCION EMOCION EMOCION EMOCION EMOCION

EMOCION EMOCION EMOCION EMOCION EMOCION

EMOCION EMOCION EMOCION EMOCION EMOCION

EMOCION EMOCION EMOCION EMOCION EMOCION

EMOCION EMOCION EMOCION EMOCION EMOCION

EMOCION EMOCION EMOCION EMOCION EMOCION

EMOCION EMOCION EMOCION EMOCION EMOCION

EMOCION EMOCION EMOCION EMOCION EMOCION

EMOCION EMOCION EMOCION EMOCION EMOCION

EMOCION EMOCION EMOCION EMOCION EMOCION

EMOCION EMOCION EMOCION EMOCION EMOCION

EMOCION EMOCION EMOCION EMOCION EMOCION

EMOCION EMOCION EMOCION EMOCION EMOCION

EMOCION EMOCION EMOCION EMOCION EMOCION

EMOCION EMOCION EMOCION EMOCION EMOCION

EMOCION EMOCION EMOCION EMOCION EMOCION

EMOCION EMOCION EMOCION EMOCION EMOCION

EMOCION EMOCION EMOCION EMOCION EMOCION

EMOCION EMOCION EMOCION EMOCION EMOCION

EMOCION EMOCION EMOCION EMOCION EMOCION

EMOCION EMOCION EMOCION EMOCION EMOCION

EMOCION EMOCION EMOCION EMOCION EMOCION

EMOCION EMOCION EMOCION EMOCION EMOCION

EMOCION EMOCION EMOCION EMOCION EMOCION

EMOCION EMOCION EMOCION EMOCION EMOCION

EMOCION EMOCION EMOCION EMOCION EMOCION

EMOCION EMOCION EMOCION EMOCION EMOCION

EMOCION EMOCION EMOCION EMOCION EMOCION

EMOCION EMOCION EMOCION EMOCION EMOCION

EMOCION EMOCION EMOCION EMOCION EMOCION

EMOCION EMOCION EMOCION EMOCION EMOCION

EMOCION EMOCION EMOCION EMOCION EMOCION

EMOCION EMOCION EMOCION EMOCION EMOCION

EMOCION EMOCION EMOCION EMOCION EMOCION

EMOCION EMOCION EMOCION EMOCION EMOCION

EMOCION EMOCION EMOCION EMOCION EMOCION

EMOCION EMOCION EMOCION EMOCION EMOCION

EMOCION EMOCION EMOCION EMOCION EMOCION

EMOCION EMOCION EMOCION EMOCION EMOCION

EMOCION EMOCION EMOCION EMOCION EMOCION

EMOCION EMOCION EMOCION EMOCION EMOCION

EMOCION EMOCION EMOCION EMOCION EMOCION

EMOCION EMOCION EMOCION EMOCION EMOCION

EMOCION EMOCION EMOCION EMOCION EMOCION

EMOCION EMOCION EMOCION EMOCION EMOCION

EMOCION EMOCION EMOCION EMOCION EMOCION

EMOCION EMOCION EMOCION EMOCION EMOCION

EMOCION EMOCION EMOCION EMOCION EMOCION

EMOCION EMOCION EMOCION EMOCION EMOCION

EMOCION EMOCION EMOCION EMOCION EMOCION

EMOCION EMOCION EMOCION EMOCION EMOCION

EMOCION EMOCION EMOCION EMOCION EMOCION

EMOCION EMOCION EMOCION EMOCION EMOCION

EMOCION EMOCION EMOCION EMOCION EMOCION

EMOCION EMOCION EMOCION EMOCION EMOCION

EMOCION EMOCION EMOCION EMOCION EMOCION

EMOCION EMOCION EMOCION EMOCION EMOCION

EMOCION EMOCION EMOCION EMOCION EMOCION

EMOCION EMOCION EMOCION EMOCION EMOCION

EMOCION EMOCION EMOCION EMOCION EMOCION

EMOCION EMOCION EMOCION EMOCION EMOCION

EMOCION EMOCION EMOCION EMOCION EMOCION

EMOCION EMOCION EMOCION EMOCION EMOCION

EMOCION EMOCION EMOCION EMOCION EMOCION

EMOCION EMOCION EMOCION EMOCION EMOCION

EMOCION EMOCION EMOCION EMOCION EMOCION

EMOCION EMOCION EMOCION EMOCION EMOCION

EMOCION EMOCION EMOCION EMOCION EMOCION

EMOCION EMOCION EMOCION EMOCION EMOCION

EMOCION EMOCION EMOCION EMOCION EMOCION

EMOCION EMOCION EMOCION EMOCION EMOCION

EMOCION EMOCION EMOCION EMOCION EMOCION

EMOCION EMOCION EMOCION EMOCION EMOCION

EMOCION EMOCION EMOCION EMOCION EMOCION

EMOCION EMOCION EMOCION EMOCION EMOCION

EMOCION EMOCION EMOCION EMOCION EMOCION

EMOCION EMOCION EMOCION EMOCION EMOCION

EMOCION EMOCION EMOCION EMOCION EMOCION

EMOCION EMOCION EMOCION EMOCION EMOCION

EMOCION EMOCION EMOCION EMOCION EMOCION

EMOCION EMOCION EMOCION EMOCION EMOCION

EMOCION EMOCION EMOCION EMOCION EMOCION

EMOCION EMOCION EMOCION EMOCION EMOCION

EMOCION EMOCION EMOCION EMOCION EMOCION

EMOCION EMOCION EMOCION EMOCION EMOCION

EMOCION EMOCION EMOCION EMOCION EMOCION

EMOCION EMOCION EMOCION EMOCION EMOCION

EMOCION EMOCION EMOCION EMOCION EMOCION

EMOCION EMOCION EMOCION EMOCION EMOCION

EMOCION EMOCION EMOCION EMOCION EMOCION

EMOCION EMOCION EMOCION EMOCION EMOCION

EMOCION EMOCION EMOCION EMOCION EMOCION

EMOCION EMOCION EMOCION EMOCION EMOCION

EMOCION EMOCION EMOCION EMOCION EMOCION

EMOCION EMOCION EMOCION EMOCION EMOCION

EMOCION EMOCION EMOCION EMOCION EMOCION

EMOCION EMOCION EMOCION EMOCION EMOCION

EMOCION EMOCION EMOCION EMOCION EMOCION

EMOCION EMOCION EMOCION EMOCION EMOCION

EMOCION EMOCION EMOCION EMOCION EMOCION

EMOCION EMOCION EMOCION EMOCION EMOCION

EMOCION EMOCION EMOCION EMOCION EMOCION

EMOCION EMOCION EMOCION EMOCION EMOCION

EMOCION EMOCION EMOCION EMOCION EMOCION

EMOCION EMOCION EMOCION EMOCION EMOCION

EMOCION EMOCION EMOCION EMOCION EMOCION

EMOCION EMOCION EMOCION EMOCION EMOCION

EMOCION EMOCION EMOCION EMOCION EMOCION

EMOCION EMOCION EMOCION EMOCION EMOCION

EMOCION EMOCION EMOCION EMOCION EMOCION

EMOCION EMOCION EMOCION EMOCION EMOCION

EMOCION EMOCION EMOCION EMOCION EMOCION

EMOCION EMOCION EMOCION EMOCION EMOCION

EMOCION EMOCION EMOCION EMOCION EMOCION

EMOCION EM

MUNDIAL DE ESQUI:

Francesa Annie Famose, Primera Ganadora

En excelente cometido, la juvenil representante gala, venció en el Slalom para damas. - La canadiense Nancy Greene, perdió su chance al sufrir espectacular rodada en la segunda manga



PORTILLO consagró ayer a las tres primeras estrellas de la versión 1966 del Campeonato Mundial de Esquí Alpino. Dos de ellas ya tenían pergaminos: las francesas Annie Famose y Marielle Goitschel. Una tercera, la juvenil y platinada norteamericana Penny Mac Coy, entró sorpresivamente en la contienda mundial, al clasificarse en los tres primeros lugares del Slalom Especial, en el gradado. Anne Famose y a sus costados Marielle Goitschel y Penny Mac Coy.

A las 10.30 horas en punto, se dio comienzo en la pista denominada "Le Plateau", a la primera prueba del Vigesimo Sexto Campeonato Mundial de Esquí, consistente en el Slalom para Damas. La pista presentaba un magnífico estado, y ello facilitó el descenso de las competidoras, que en poco menos de una hora, completaron la Primera Manga sobre el gradado de 390 metros, y con un desnivel de 155 metros. La canadiense Nancy Greene, con un tiempo de 45.54",

se adjudicó esta primera parte del slalom y en los lugares secundarios se ubicaron las francesas: Annie Famose y Marielle Goitschel. Un numeroso público se hizo presente desde tempranas horas en Portillo, y ello sirvió para darle más realce a la jornada inaugural competitiva del Mundial. Lógicamente, se esperaba muy poco de las representantes nacionales y Teresa Solari, la primera chilena que se lanzó a la pista, demoró 56.57". De las cuatro representantes criollas, la que mejor tiempo tuvo fue Anita Briones, con 55.21".

Verena Vogt, y la argentina Helga Maria Sosa. SEGUNDA MANGA. Luego de una espera aproximada de media hora, a las 12 en punto, se dio la largada a la primera esquiadora que iniciaba el descenso de la Segunda Manga. Ella fue, de acuerdo a los reglamentos, la suiza Edith Hiltbrand, que lucía el N° 15 sobre su uniforme. A intervalos de un minuto aproximadamente, fue dándose la partida a las otras seleccionadas de acuerdo al número. Luego de la N° 15, vino la N° 14, posteriormente la N° 13, y así sucesivamente hasta llegar a Cathy Allen, que por haber sido la primera en partir en la Manga inicial, le correspondía el último lugar del grupo de 15 en la segunda fase de la competencia.

La francesa Marielle Goitschel se ubicó en el primer lugar luego de que cruzó la meta. Pero esta ubicación le duró muy poco, ya que su compatriota Annie Famose, la superó en el cómputo general al completar 90.48" para las dos mangas. Lógicamente el nerviosismo del público cundió luego de la excelente actuación de la juvenil representante gala, toda vez que a continuación corría Nancy Greene, quien se había adjudicado la Primera Manga. La canadiense inició su descenso a una velocidad exorbitante y tal vez con ello, perdió su opción al primer título del Mundial, ya que no pudo evitar una caída en la puerta número 18 y con ello se retiró bastante para llegar a la meta.

Con la segunda manga, Anita Briones resultó la chilena mejor ubicada en la prueba inaugural del Vigesimo Sexto Torneo Mundial de Esquí. Totalizó 111.03", para las dos bajadas, superando por 48 centésimas a Teresa Solari, que se ubicó a continuación. Hoy, en Juncalillo, se lleva a efecto la competencia NON STOP, VARONES. La expectación es grande entre los mil deportistas que se encuentran reunidos aquí en Portillo. Es la segunda prueba de suficiencia para la organización. Ojalá se cumpla tan bien como hoy. DARIO POBLETE BRAUNE.

El mismo día que S. E. declaró inaugurado el Torneo Mundial, estaba de cumpleaños Juanita Calvo, una de las seleccionadas chilenas. Lógicamente, en la noche le dieron una manifestación en los comedores del Hotel. Claro que esta manifestación fue bastante sobria ya que todos los brindis se sirvieron con bebidas gaseosas como corresponde a "verdaderos deportistas". Y hasta su esquinazo le ofrecieron a la buenamozas y juvenil representante chilena. Este se lo brindaron "Los del Refugio" un cuarteto formado por cuatro "pelaos" de la Escuela de Alta Montaña que en honor a la verdad en nada tienen que envidiar a conjuntos profesionales que goza de cierto prestigio. He aquí los nombres de esos "soldados cantores": Cristián Valdés, Benedito Gelico, Orlando Garcés y Hector Aspe.

Y este conjunto denominado "Los del Refugio", además de fieles intérpretes de nuestro folklóre, son además autores. Hace pocos días invitaron a todo el equipo chileno hasta el Refugio Militar para agasajarlos, y allí el cuarteto los sorprendió con la interpretación de la "Cueca del Esquiador", que pertenece a uno de sus integrantes. Tanto la música como la letra se prestan en forma especial para el torneo, y no sería nada de raro que pronto se transforme en un éxito musical, dentro de los cientos de personas que están en Portillo. Pero no todo es color de rosa para quienes estamos cubriendo este torneo en forma profesional. En efecto, los periodistas chilenos, todos, salvo muy pocas excepciones, estamos alojados en vagones de Ferrocarriles; sufrimos las incomodidades propias del caso.

Por ejemplo, ayer no hubo agua para la higiene matutina y todos tuvimos que vestirnos y caminar cerca de dos cuadras hasta el hotel y poder lavarnos en los baños públicos que allí existen. Pero así como en este aspecto estamos mal, no podemos quejarnos en otros puntos. Por ejemplo, en el sistema de información del torneo, todo camina a la perfección. A los pocos minutos de haberse realizado las pruebas, ya tenemos sobre nuestros escritorios las hojas que IBM nos entrega, con todos los resultados, vale decir, ubicación de los competidores y los detalles de los tiempos.

Abnegada ha sido la labor en este torneo de los militares y carabineros. Nos contaba un oficial del Regimiento Escuela de Alta Montaña, que los conscriptos están en Portillo desde el mes de enero. Es decir, desde esa fecha no ha tenido un solo día de descanso. Lógicamente, en ello reviste el éxito de la parte cancha, que alcanzó el Mundial en su primer día de competición.

Para poder ingresar al hotel cuesta un mundo. En todas las puertas hay soldados que exigen los documentos que nos acredita como periodistas. Incluso, ya no sirve para circular un brazalete que nos dieron para identificarnos. Ahora hay que mostrar las mil veces que nos lo exigen en el día, la credencial especial que nos entregaron antes de subir a Portillo. Y para qué decir de cómo están de caras algunas cosas en este campo invernal. Para que los lectores se formen una idea, les diré que una Coca Cola cuesta la "trífolera" (es claro, con el tiempo) de UN ESCUDO.

En las noches, los comedores del Hotel parecen una exhibición de modelos. Aparte de la disputa en las canchas, las representantes de los países que participan en el Mundial parece que tienen su propia pelea personal por lucir los últimos vestidos.

La que se lleva las almas, según los varones, en este aspecto, es una "gringuita", que sin ningún pudor luce una "mini-falda", que es agradablemente escandalosa.

VERENA VOGT Cabe destacar eso sí que Verena Vogt, que venía acumulando un excelente cometido, sufrió una rodada en la segunda manga número 25 y ello le

UN EXITO PRIMER PIE DEL MUNDIAL DE ESQUI

Mucho público, pero pocos aficionados en la primera competencia del Campeonato Mundial de Esquí. Un resultado lógico y común en el público, autoritario y ejecutivos por el desempeño perfecto de la primera competencia. El tren de Argentina, con turistas, en su mayoría de Las Cuevas, llegó a las 11 horas. El tren de Los Andes también estuvo a la hora. Todo ello permitió dar un marco adecuado a conocer inmediatamente al público. Para las competidoras su performance comparada en relación a las otras — las iban conociendo también de inmediato.

RESULTADOS GENERALES DE LA PRIMERA PRUEBA

Los resultados del combinado alpino para damas, realizados ayer en las canchas de Portillo, para las 34 participantes fueron los siguientes:

Table with 3 columns: Nombre, País, Res. Lists names of skiers and their countries and times.



Impresionante aspecto, a 3.000 metros de altura, ofrece Portillo, escenario de la justa mundial del esquí. La pulida pista de hielo, invita a los astros de 23 nacionalidades a dejarse raudos en demanda de los lugares que los llevarán a la consagración al fracaso. Mientras arriba la lucha se torna emocionante por los laureles de la victoria, arriba, como sereno guardián a las nieves, un soldado chileno atisba vigilante.

ANNIE FAMOSE: "Nunca había encontrado una nieve como la de Portillo"

Luego de que se supo el resultado extraordinario del slalom para damas, lógicamente el centro de todos los periodistas, fue Annie Famose, la simpática y juvenil esquiadora francesa, que era ya la virtual vencedora de la primera prueba del Mundial de Esquí. Durante poco más de 15 minutos, debió posar sola y junto a su compatriota, Marielle Goitschel, para los cientos de reporteros gráficos que están cubriendo el torneo aquí en Portillo.

Imaginense lo feliz que estoy con este resultado. Cuando yo crucé el muro, sentí que ganaba. La noche anterior a la prueba, estuve bastante enferma del estómago y era tal la dolencia, que pensé incluso que no podría participar en el Slalom. Menos mal que me mejoré a tiempo y, además, resulté la vencedora.

Es esta su primera visita a Chile. No... el año pasado ya estuve en este país, pero no subí a Portillo. ¿Qué impresión le dejó la cancha, con relación a las de Europa? Sinceramente... la nieve que había en Portillo en el momento de iniciarse el descenso, es insuperable. En esta clase de competencias, creo que nunca he encontrado otra mejor.

¿Cuál es su profesión? Bueno... actualmente estudio Educación Física en un establecimiento de Burdeos. Me faltan dos años para recibirme de profesora. Hubiésemos querido continuar conversando con la primera Campeona Mundial en Portillo; pero prácticamente nos fue arrebatada en esos instantes por sus compañeros de equipo, que llegaron a felicitarla por su cometido.

Entre besos (nada de extraño entre franceses) y abrazos, la condujeron hasta una caseta radial, donde le efectuaron una entrevista que fue transmitida inmediatamente a su país. Pero de todos modos, antes de que se fuera, nos dijo que tenía 22 años y entre sus antecedentes deportivos, figura peona mundial universitaria, un galardón importante: campeón en cuatro oportunidades. E.S.C.

Mientras tanto, este enviado especial de LA NACION trataba de ubicar a un intérprete para poder entrevistar a la campeona. Luego de mucho deambular de un lado para otro, entre las tribunas y diferentes apostadurías que rodeaban la cancha, encontramos a una señora que hablaba francés y castellano y ella, gentilmente, nos sirvió de traductora entre las preguntas y respuestas que cruzamos con Annie.

Tres coches Ferrari actuarán en el Gran Premio de Alemania. La prueba se realizará mañana domingo en Adenau. MODENA. (Italia). La Fábrica Ferrari declaró que inscribirá tres coches en lugar de dos, como se había anunciado anteriormente, en el Gran Premio Automovilístico, en Alemania. El tercer coche —con motor de ocho cilindros y 2.400 C.C.— conducido por Ludovico Scarfiotti, fue probado ayer en el Autódromo de Modena junto con los otros dos modelos —con motor de 12 cilindros y 3.000 C.C.— que estarán pilotados, respectivamente, por el inglés Mike Parkes y el campeón italiano Lorenzo Bandini. Los tres automóviles fueron embarcados anoche con destino a Nuerburging, en Adenau, donde el domingo próximo tendrá lugar la importante prueba.

En el Teatro San Miguel, se reúne filial Colo Colo. Todos los socios y simpatizantes de Colo Colo y que residen en las comunas de San Miguel, La Ojsterna y La Granja, se reunirán mañana a las 9.30 horas, en el Teatro San Miguel, ubicado en el Paradero 2 de la Gran Avenida, a una gran asamblea constituyente de la filial Colo Colo, del departamento Pedro Aguirre Cerda.

GALLINAS E° 4.- el kilo. GALLINAS GORDAS LISTAS PARA COBINAR CODIPRA. SALVADOR SANFUENTES 2973. MERCADO CENTRAL-interior-LQCS.171 Y 172. Descuentos especiales a Carnicerías, rastrocerías, avícolas y demás negocios del ramo.

AFIRMA ALFREDO VEGA:

"ES FALSO QUE EL BASQUETBOL DE LA UNION ESTE EN CRISIS"

No es efectivo que la Rama de Basquetbol de Union Española, campeón metropolitano en todos los últimos torneos de la Asociación Santiago, atraviese por una crisis económica y de jugadores, como se informaba por un vespertino, en la tarde de ayer.

El desmentido lo hizo el máximo dirigente del equipo cesaril de la entidad hispana, Alfredo Vega, quien afirmó que es falso que el directorio central del club rojo no presta apoyo a la rama de básquetbol. "Todo sigue igual que siempre —afirmó Alfredo Vega—;

el equipo marcha bien, y todos los jugadores siguen en las mismas condiciones. La única baja que tendremos que lamentar es la de Mario Donoso, que como ya se sabía con anterioridad, deberá marcharse a los Estados Unidos en donde seguirá algunos cursos relacionados con su profesión."

Con ello, al parecer, se pone fin a algunas afirmaciones carentes de lógica, que afirmaban que algunos jugadores rojos marcharían a otros clubes, como es el caso de Manuel Torres y Alfonso Marcos.

Liga Amigos del Fútbol programó la 17ª fecha

El directorio de la Liga Amigos del Fútbol en su reunión de anoche conoció los resultados registrados en la primera fecha y programó de inmediato los partidos de la segunda fecha de la segunda rueda, encuentros que se disputarán mañana en las horas y canchas que se consiguen: Estadio Municipal de Providencia, cancha N° 2; 9:40: Juventus-Guillermo Fernández; 11:10: Estudiantes Atlético de Bilbao; Estadio Villa Mañal, cancha N° 1; 9:40 horas: Jadrán-Nurias; 11:10: Los Astrólogos-Flamenco; cancha N° 2; 9:40 horas: Fulmine-Estadio Italiano; 11:10: Bucaneros-Old Georgian's; Escuela Militar, 9:40 horas; Simón Martínez-Los Azules; 11:10: Cien Águilas-Torino.

Los resultados de la jornada anterior, primera fecha de la segunda rueda fueron los siguientes: Jadrán 1, Estadio Italiano 1; Juventud 1, Torino 0; Bucaneros 2, Guillermo Fernández 0; Los Azules 2, Atlético Bilbao 1; Flamenco 2, Nurias 1; Old Georgian's 1, Fulmine 0; Los Astrólogos 1, Simón Martínez 0; Cien Águilas 2, Estudiantes 1.

En la jornada, tres de los equipos tradicionales de esta competencia del fútbol amateur que se viene realizando desde hace más de 25 años, Nurias, Simón Martínez y Estudiantes, cayeron derrotados por conjuntos de la nueva ola, como lo son Flamenco, Los Astrólogos y Cien Águilas. También cayó en la fecha, Fulmine, ante uno de los benjamines, Old Georgian's, 1-0.



Mario Donoso.—La única baja que experimenta el equipo de basquetbol de Unión Española. El experimentado jugador de Santa Laura parte a Estados Unidos por razones profesionales.

CIRCULO DE CRONISTAS DEPORTIVOS INVITADO CONGRESO INTERNACIONAL

Fue recibida en la sede del Círculo de Cronistas Deportivos de Chile, una invitación de la congenera uruguayaya, a un Congreso Sudamericano de Periodistas que se efectuará en Montevideo los días 23 y 24 de agosto, con el objeto de estudiar futuras posiciones uniformadas referentes a situaciones de interés común en el campo periodístico internacional. En este congreso, también se considerarán de manera pre-

PESISTAS REINICIARAN ACTIVIDADES CON UN TORNEO DE PREPARACION

Esta competencia será previa a la selección para actuar en el Campeonato Chile-Perú (Chile). La Federación de Levantamiento de Pesas ha organizado para el sábado 27 del presente, a partir de las 18 horas, una Competencia de Preparación entre los aficionados de Santiago, para todo competidor, ya que se aproxima la fecha de los Juegos Deportivos CHILE y debe buscarse el equipo que represente dignamente a nuestro país. Esta competencia de preparación se llevará a efecto en 2 ruedas, y posteriormente se organizará una selección nacional, con la participación de todas las Asociaciones afiliadas.

Club Chile-Brazil tiene hoy torneos

Los miembros del Club Chile-Brazil, y del grupo de competidores de básquetbol chileno, se reunirán esta tarde a las 16 horas, en calle Ríos N° 1030. Se espera la asistencia de los siguientes jugadores: Manuel Díaz, Chilea Merced, Saavedra, Chilea Merced, Leiva y Miguel Ángel. Entre los proyectos se encuentra la realización de once-bailes para la tarde de mañana, para preparar implementos necesarios para todos sus equipos. El primer campeonato que tendrá Chile-Brazil, sus quince quintos femeninos, se iniciará mañana y continuará mañana y mañana. Este torneo será frente al Club Cabrería Gana, y por la tarde se jugará la competencia oficial de la Asociación de Básquetbol de Chile.

TORNEOS DE CONTROL CUMPLE FEDERACION ATLETICA DE CHILE

En la pista del Estadio Nacional se realizará esta tarde y mañana el torneo atlético de Selección, que organiza la Federación Atlética de Chile, con miras a designar al equipo adulto que representará a nuestro país en los compromisos internacionales que se efectuarán los días 24 y 25, con el nombre de "Torneo Chile-Perú".

También están programadas para el día de hoy y mañana, las pruebas conducentes a determinar el estado actual de los preseleccionados juveniles que representarán a nuestro país en el Sudamericano a efectuarse en Montevideo, aunque es posible que no tengan como escenario el Estadio Nacional, sino la pista del Manquehue.

NO HAY SEGURIDAD QUE PUEDA REALIZARSE EL SUDAMERICANO DE FUTBOL

MONTEVIDEO, 5 (ANSA).— El próximo Campeonato Sudamericano de Fútbol, que está a cargo de la Asociación Uruguaya de Fútbol y tiene fecha de realización en Montevideo en el mes de enero próximo. Los detalles del certamen serán considerados en reunión de la Confederación Sudamericana de Fútbol, a efectuarse el viernes

nueve de septiembre en el local de la Asociación de Fútbol Argentino en Buenos Aires. El Congreso Extraordinario entre los diversos puntos a tratar, tendrá a estudio los detalles de organización del certamen, que se realizará en Montevideo a cuatro clasificados de zona, además de Bolivia como país ganador del último certamen, y Uruguay como organizador.

Los resultados de la jornada anterior, primera fecha de la segunda rueda fueron los siguientes: Jadrán 1, Estadio Italiano 1; Juventud 1, Torino 0; Bucaneros 2, Guillermo Fernández 0; Los Azules 2, Atlético Bilbao 1; Flamenco 2, Nurias 1; Old Georgian's 1, Fulmine 0; Los Astrólogos 1, Simón Martínez 0; Cien Águilas 2, Estudiantes 1.

En la fase preliminar, actuarán como cabeza de serie Argentina, Perú, Brasil y Paraguay, ganadores de Campeonatos Sudamericanos, cuyos rivales serán sorteados con Colombia (Federación de Barranquilla), Chile, Venezuela y Ecuador. Los cuatro ganadores de las preliminares se enfrentarán en Montevideo con Uruguay y Bolivia. Pero, según ha trascendido en Montevideo, la realización del certamen se considera muy difícil en razón de la época para la que ha sido fijado. Brasil

tendría problemas para la formación de su Selección, por estar en pleno desarrollo sus campeonatos oficiales, Chile y Argentina, según la versión tendrían problemas similares por lo cual "su participación sería dudosa". En medios futbolísticos locales se estima que la ausencia de Brasil, Argentina o Chile significaría un fracaso rotundo para los organizadores del certamen. Mientras tanto, se aguarda en espera de la Asociación Uruguaya de Fútbol, la fecha del 30 de agosto, en que las Asociaciones Sudamericanas deberán confirmar su participación en el evento. Luego, en el Congreso de la Confederación, se decidirá en definitiva sobre la realización del certamen.

En la jornada, tres de los equipos tradicionales de esta competencia del fútbol amateur que se viene realizando desde hace más de 25 años, Nurias, Simón Martínez y Estudiantes, cayeron derrotados por conjuntos de la nueva ola, como lo son Flamenco, Los Astrólogos y Cien Águilas. También cayó en la fecha, Fulmine, ante uno de los benjamines, Old Georgian's, 1-0.

PIDEN INTERVENCION PARLAMENTARIA EN EL FUTBOL ITALIANO

ROMA, 5.—(ANSA).— La derrota italiana en la Copa Rimet provocó una nueva reacción parlamentaria. El diputado democristiano Agostino Gregi, presentó una interpelación al Ministro de Turismo y Espectáculos. "Para saber cuáles serán las medidas serias y adecuadas que piensa adoptar o promover el Gobierno, o exigir que sean adoptadas o promovidas, para que la Selección Nacional y todo el fútbol italiano (pleno de gloriosa tradición, con sociedades poderosas y organizaciones, dotado de jugadores de ca-

Unión Española-U. Técnica abren Torneo de Vóleybalo

Hispanos y universitarios técnicos dan el vamos al postergado torneo oficial de la Asociación Santiago, enfrentando a sus sextas femeninas en el Gimnasio de la Universidad Técnica

Con tres programaciones dobles se inicia esta tarde el Campeonato Oficial de Vóleybalo de la Asociación Santiago, que tiene como atractivo principal las convocatorias de los sextos varones de la Universidad Católica y Universidad de Chile, partidos que se cumplirán en el Gimnasio de la U. Técnica y Universidad de Chile, partidos que

La programación completa de esta tarde es la siguiente: Gimnasio de Universidad Católica, Alameda y Portugal, 20 y 20:45 horas: equipos de segunda y primera división de Universidad de Chile y Universidad Católica; Gimnasio de Universidad Técnica, 18:30 y 19:15 horas: segundos y primeros equipos de Unión Española y Universidad Técnica; Gimnasio Maccabi, 20 horas: equipos de cuarta división de Nacional y Vida Sana, y 20:45, primeros equipos de Maccabi y Asociación Cristiana de Jóvenes varones. En este torneo de la Asociación Santiago intervendrá un nuevo record de equipos, ya que en categoría varones, los ocho clubes afiliados inscribieron 22 cuadros, y en categoría damas, quince. El club que inscribió más equipos fue Unión Española, que lo hizo en todas las categorías, siguiendo Universidad de Chile y Universidad Técnica. Los cruzados tienen ocho equipos, cuatro de damas y cuatro de varones; la "U. Técnica" y "Vida Sana" tienen tres de varones y cuatro de damas. El que menos equipos presentó es Nacional, con dos equipos, uno de damas y uno de varones. La entrada a los Gimnasios de Universidad Católica, Universidad Técnica y Maccabi, es gratuita, para esta tarde celebrarán las damas de la Asociación Santiago una medida correspondiente a la iniciativa de la entidad litana, en procura de la difusión de este deporte.

AUTOMOVILISMO: DUELO DE ASTROS DE LA VELOCIDAD EN LA FLORIDA

Se corre mañana en la tarde la prueba de velocidad en pista circuito La Florida.— Jara, Garafulic, Mayo, Tagle, Rabolar, Haggeman, Gac y el argentino Perrota, favoritos.— Cincuenta y cinco inscritos y cinco carreras en programa

Con la buena anotación de 53 participantes y cinco carreras en programa, se dará cumplimiento mañana a la interesante competencia automovilística de velocidad en pista, Circuito La Florida, evento oficial con puntaje para el Ranking Nacional de 1966, que ha organizado la Asociación de Volantes de Chile a beneficio de la Segunda Compañía de Bomberos de la comuna de La Florida. BARRITAS Y CARROZADOS Se dará comienzo a la reunión a las 14 horas en punto, con una prueba dedicada exclusivamente para los coches "T" denominados "barritas", que disminuirán superiormente sobre dos vueltas al circuito. A continuación ocuparán la pista las máquinas de las Clases 1, 2, 3, 4, 5 y 6, para luego hacerlos los coches carrozados de las Clases 7, 8 y 9 y 10; las máquinas de las Clases 13 y 15 G.T.A. y Sport y, finalmente, los poderosos bólidos especiales de carrera de la Clase Turismo en Carretera. PRUEBA DE FONDO Naturalmente, toda la atención y el interés de la reunión J. Maccabi se actuará mañana en La Florida sobre la competencia del programa; las 20 carreras para las máquinas Turismo Carretera. Han anotado inscripción para esta prueba, destacados de nuestros campeonatos de movimiento deportivo, ellos, Raúl Jara, Boris Garafulic, German Mayo, Rabolar, Juan Gac, Alfredo Perrota, Kiko Haggeman, argentino Joaquín Perrota y baldo Díaz, que respaldan



GERMAN MAYO, el correcto corredor internacional chileno de Diez de Julio, será hoy con Jara, Garafulic, Tagle, Gac, y el argentino Perrota, uno de los favoritos del Circuito La Florida, evento de velocidad en pista a correrse mañana en la tarde en dicha comuna.

Monumental de Fútbol de los Barrios: MARINETTI CON LA RURAL EN MATCH DE LA LIGA DE FUTBOL INDUSTRIAL, HOY

La Liga Industrial de Fútbol, afiliada a la Asociación de Clubes de Barrios (AFUBA), organizadora del Campeonato Monumental de Fútbol de los Barrios 1966, cumple esta tarde una nueva jornada de su torneo, clasificando a su campeón. Los partidos ponen frente a frente, a los siguientes rivales, en las canchas que se indican: CANCHA CRISTAVID: Matanza Lo Espejo con Deportivo Cristavid. Turno: Deportivo Calzados Mingo. CANCHA ILHARREBORDE: Deportivo Inca con Beltrán Ilharreborde. Turno: Ferrión. CANCHA LA RURAL: Deportivo Imprenta Marinetti con Ferrión La Rural. Turno: Dep. Inca. CANCHA FALAV: Deportivo Calzados Mingo con Ferrión. Turno: Deportivo Falav.

Play Boy juega hoy con el Dep. Caja de Retiro. Hoy, a las 14:30 horas, en el Estadio Providencia se enfrentarán en un match amistoso los conjuntos deportivos de "Los Play Boys" y los Empleados de la Caja de Retiro y Previsión de la República. Se jugará con dos equipos, Primera y Segunda División, comenzando la tarde deportiva a las 14:30 horas.

TRENES DIARIOS A PORTILLO

Con motivo del Campeonato Mundial de Esquí la Empresa de los Ferrocarriles del Estado ha establecido un servicio de trenes diarios a Portillo con el siguiente horario:

Table with 5 columns: TREN, Sale, Llega, Regresa, Llega. Rows for Los Andes and Portillo.

Estos trenes están compuestos de cinco coches con 65 asientos numerados cada uno. El valor de los pasajes ida y regreso entre Los Andes y Portillo es de \$ 30,00 y el abono por 6 viajes ida y regreso es de \$ 160,00. La entrada a la cancha para presenciar las competencias se venderán conjuntamente con el pasaje, y su valor es de \$ 15,00 por reunión. El abono por seis reuniones, a elección del interesado, del programa que consta de 11 fechas, es de \$ 60,00. Los pasajes se están vendiendo con anticipación en la Oficina Central de Informaciones, Alameda 853.

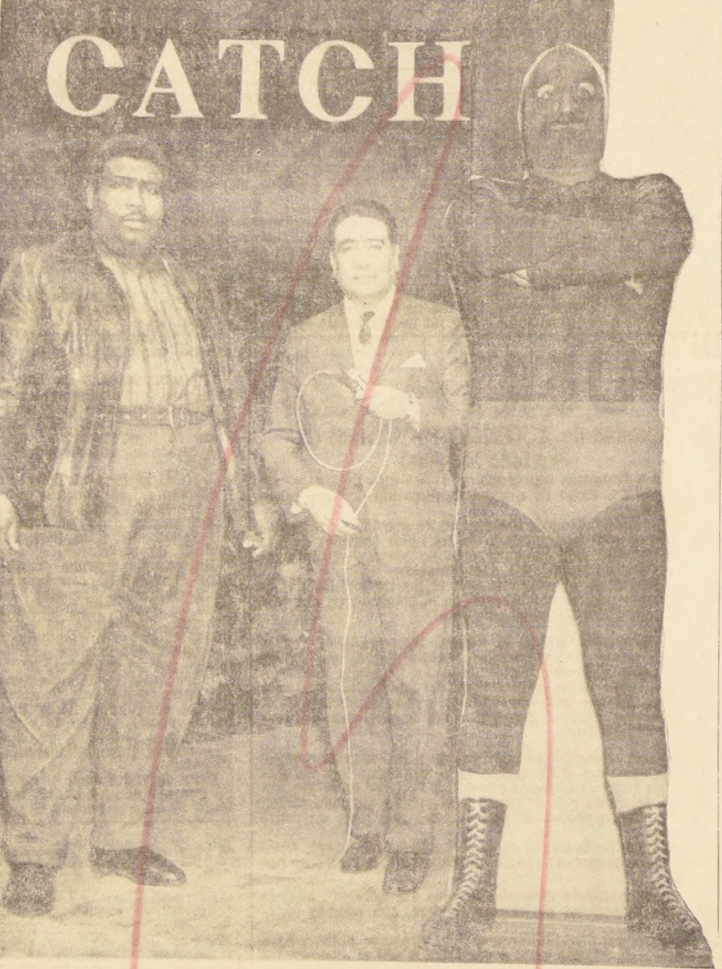

ESTA NOCHE... PRIMERA SEMIFINAL TORNEO 1966! MASCARA ROJA, brutal incógnito, regresó de Colombia a enfrentarse con GIGANTE NEGRO MATEO... CHOQUE DE GIGANTONES! HOY... MAGNIFICO BANKING de competencias internacionales en 1ª SEMIFINAL DEL CAMPEONATO 1966 — RING Teatro CAUPOLICAN

¡Se encrespa el catch as catch con internacional 1966! Y asume contornos impresionantes. Porque cuando menos se esperaba se dejó caer en Santiago el más odiado de los catchers extranjeros, "MASCARA ROJA", que el mes pasado se ausentó a Bogotá, Colombia, a cumplir cinco luchas pendientes... pero dejándose la puerta abierta en Chile para disputarse las ruedas finales por el cinturón de Oro Chileno "Cándor". Su desafío a MASCARA ROJA fue recibido con ardoroso entusiasmo. Y HOY SABADO 6, en la PRIMERA RUEDA SEMIFINAL del Campeonato 1966, el NEGRO MATEO y su rival MASCARA ROJA se confrontarán sin limitación de tiempo hasta quedar un solo hombre en pie. El fallo del árbitro resultará perentorio e inobjetable. No tienen derecho a revancha. ¡Gran confrontación! Curioso y excepcional encuentro de gigantes. Iguales características. Idénticos en estatura, en peso, 135 kilos cada uno. Exacta envergadura física. Ambos de muchísimo coraje, pujante agresividad y "machos" recios del catch. MATEO-MASCARA NEGRA deberán brindar explosivo luchón. Hoy sábado 6 el público, excitado, presenciara de pie este "plato fuerte" del Campeonato 1966. ORDEN DE LAS COMPETENCIAS. PRIMERA SEMIFINAL ESTA NOCHE EN EL RING DEL "CAUPOLICAN". Respetándose la tabla del puntaje y la posición de cada adversario en el desarrollo general del torneo 1966, la Comisión Deportiva que controla el Campeonato, confeccionó el siguiente ranking de competencias correspondientes a la 2ª Rueda y Primera Semifinal a cumplirse hoy noche, a las 9:40. 1.0 Mexicano Incógnito "El Gran Mongol" versus atleta portorriqueño Absalón Valencia; 2.0 Brasileño "Máscara Negra" contra Leo Farias, campeón Hombro Tiera contra escalofriante "Tiburón del Caribe"; 4.0 Lucha de Relevos "dos" contra "dos", pareja Tarrá-japonesa Yudoka Yuskawa contra yunta "Montaña Peruano-Argentino Pilotó Roa"; 5.0 Explosivo Indio Piel Roja "Dakota" versus barbudo "Gorila Español"; y 6.0 puñetero "Máscara Roja" a finish-lucha libre versus gigante negro panameño "Mateo". Eº 4.—ring-plantea numerada, y Eº 2.—(dos escudos), balcones generales del 2º piso del Teatro Caupolicán.

LA "U" CON FERROBADMINTON UNICO MATCH DE ESTA TARDE

Ambos cuadros protagonizan la reunión simple a efectuarse en el Estadio Santa Laura a las 15.30 horas.— Araya y Yávar, las inclusiones de los universitarios



Guillermo Yávar, entrea de la selección nacional que esta tarde hará su debut oficial vistiendo la camiseta azul de Universidad de Chile en el encuentro con Ferrobadminton.

LAS CONDES Y VIÑA DEL MAR INICIAN QUINTA FECHA DEL HOCKEY "COPA CHILE"

Juegan esta tarde en la cancha de Audax Italiano. En Concepción, en programa doble lo harán: Huachipato - U Católica y Concepción - U. Técnica. — Mañana prosigue el torneo

Con dos encuentros en Concepción y uno en Santiago se dará comienzo esta tarde a la 5ª fecha del Campeonato de Hockey sobre patines "Copa Chile". Este torneo que tiene solo dos equipos invitados está adquiriendo a medida que su desarrollo avanza interesantes contornos. En la cancha de Audax Italiano y fijado para las 18.30 horas, está la confrontación de la Selección de Las Condes última en la tabla de colocaciones con cero puntos y Viña del Mar que ha reunido cuatro puntos en tres encuentros.

Las perspectivas de triunfo están de parte de los viñaneros, que sin haber hecho gran actuación, están ocupando un excelente tercer lugar. De preliminar jugarán por Concepción: Universidad Católica y Universidad Católica que es el otro colista con cero puntos.

En el match básico, Concepción con dos puntos recibirá a un huésped difícil, cual es Universidad Técnica que sólo tiene dos puntos, pero en dos encuentros. La fecha se completará mañana con dos partidos en Concepción, uno en Santiago y el cuarto en Peñafiel.

GRAN LABOR DESARROLLA CLUB JUVENTUD ENDESA

Acaba de cumplir su cuarto año de vida en la Población José Miguel Carrera.— Cuentan con fútbol, bisquetbol, pimpón, ajedrez, rayuela, etc.

Los numerosos socios y simpatizantes del Club Deportivo Juventud Cultural ENDESA de la Población José Miguel Carrera, de la vecina comuna de La Cisterna, celebraron recientemente el 4º aniversario de su institución. Los socios que forman el deportivo son funcionarios de la Empresa Nacional de Electricidad y que están radicados en dicho sector, donde poseen un moderno y cómodo local social. La sede social ubicada en Pasaje 6 Sur N° 2301, no sólo presta servicios a los integrantes del Deportivo ENDESA, sino que también es utilizado por el Centro de Madres, al realizar sus sesiones.

Cultural ENDESA cuenta con las ramas de fútbol, adulto y juvenil, básquetbol masculino y femenino, tenis de mesa, rayuela y ajedrez. Con el objeto de darle mayor importancia a la actuación de sus diversos equipos, Cultural ENDESA está compitiendo desde hace poco en la rama de Fútbol. Rospaltrón y en la Asociación de Fútbol de La Cisterna. En los actos conmemorativos de aniversario que contó con la asistencia de reconocidos deportistas de la comuna, el presidente del Club Cultural ENDESA, Hugo Caviedes, junto con agradecer la presencia de los socios e inculcar un sentido homaje a Jimmy Gilmore, quien regresara pronto a su patria, expresó haber cumplido una ardua labor dentro del deporte de Paz de los Estados Unidos. Este deportista junto otros miembros de su grupo organizó una efectiva comisión dentro de la Población J. M. Caro. La delegación la integran 18 personas, y la preside el dirigente Antonio Silva Contreras. Entrenador del cuadro es Arturo Quiroz Reyes y los jugadores son: Eduardo Cevo y Carlos Abarca, arqueros; Gabriel Court, Eugenio Mohr, Carlos Vohringer, Sergio Cobo, Horacio Rojas, Luis Falcone y Carlos Sánchez, defensas; Nicolás Tomic, Fernando Bolumburu, Antonio Barba, Jorge Spencer, Luis Aguilá, Aldo Marino y Roberto Velasco, delanteros.

MUNICIPALIDAD DE SANTIAGO
MODIFICACION DECRETO REFERENTE HORARIO COMERCIO DE COMESTIBLES
A partir del día 16 de agosto de 1966 entra en vigencia el decreto que modifica el horario de apertura y cierre del comercio comestible al detalle, en el sentido de que será el siguiente:
LUNES A VIERNES — de 8 a 13.30 horas
de 16 a 20.30 horas
SABADOS — de 8 a 14.00 horas
de 17 a 21.00 horas
Este horario no afecta a los establecimientos de panadería, puestos de pan y leche que vendan solamente estos artículos, debiendo ajustarse al horario anterior para el expendio de otros productos comestibles. Asimismo, quedan excluidas de este horario las Cooperativas de Consumo de Instituciones.
LAS ROTISERIAS TENDRAN EL SIGUIENTE HORARIO: DE 9 A 15 HORAS Y DE 17 A 21 HORAS.
Las rotiserías que ofrezcan servicio a domicilio de almuerzo, té, pastel y comida, tendrán un horario continuado de 9 a 24 horas.
MANUEL FERNANDEZ D., Alcalde de Santiago.

Un solo partido de Primera División está programado para la jornada vespertina de hoy en Santa Laura. En la reunión simple que se inicia a las 15.30 horas en el campo de la entidad española, se enfrentan Universidad de Chile y Ferrobadminton. La escuadra universitaria, que ha venido cumpliendo una campaña más discreta que lo ha colocado en el 5º lugar de la tabla con once puntos, no debe tener, sin embargo, problemas de peso ante un Ferrobadminton muy disminuido que cierra la clasificación de primera división con sólo seis puntos en la tabla. La "U", desde luego, contará esta tarde con el refuerzo que significa la inclusión de Pedro Araya y —por primera vez en la competencia— de Guillermo Yávar, que no había actuado oficialmente con la camiseta azul. Es posible también que ingresará en la formación azul universitaria, Carlos Campos, que entrenó anteaer en Santa Laura o incluso, el mismo

Leonel Sánchez, que fue citado al compromiso de hoy. Ferrobadminton por su parte, luego del triunfo sobre Unión San Felipe ha estudiado también algunos cambios en su formación, los que el coach Julio Varela aún no ha comunicado.

Con un solo encuentro a jugarse esta tarde en el Estadio Municipal de Puente Alto, darán comienzo a la disputa de la décima fecha del Torneo de Ascenso los elencos de Iberia y Municipal. Ambos cuadros han cumplido una dispar actuación en lo desarrollado del campeonato, viéndose mejor eso sí, el team



Juan Gutiérrez integrará el quinteto de ataque de Iberia frente a Municipal en el encuentro a jugarse esta tarde en Puente Alto.

1.º TORNEO INDIVIDUAL DE PIMPON REALIZA LA ASSC. METROPOLITANA

Se jugará esta tarde con la participación de destacados pimponistas santiaguinos

En el local del Deportivo Aprovechamiento del Estado, "el calle Matucana 200-A" proseguirá esta tarde desde las 15 horas, el primer torneo cam-

peonato individual de varones y damas de la Asociación Metropolitana de Tenis de Mesa, que tiene por la participación de más de cincuenta jugadores. Previos estarán pimponistas de los clubes: Colo Colo, con Luis Aravena a la cabeza; Helénico, Fernando Madariaga, Indap, Aprovechamiento de Estado y Librería Central. Las pruebas a disputarse son las siguientes: singles varones en primera categoría; singles varones en segunda categoría; singles damas; singles juveniles; varones; dobles varones; dobles damas y mixtos. Los diversos partidos contarán con la supervisión y asesoramiento de Juan Assimakópulos, director técnico de la Federación Chilena de Tenis de Mesa.



LUIS ARAVENA vicecampeón nacional y defensor de Colo Colo, será uno de los principales animadores del torneo individual de la Asociación metropolitana.

Baile pro fondos tendrá esta noche Dep. M. Lamilla
Esta noche, el Deportivo Manuel Lamilla tendrá un gran baile en el local Ebner, ubicado en López N° 862 del barrio Independencia, y destinado a reunir fondos para impulsar al máximo los objetivos culturales, sociales y deportivos que se han fijado para el presente año el directorio de la popular institución. El esfuerzo que han hecho socios y jugadoras por ofrecer un buen espectáculo a los vecinos y deportistas que quieren acompañarlos en esta fiesta, se ha visto compensado con la participación del conjunto orquestal The Bats.

EN PUENTE ALTO, IBERIA Y MUNICIPAL INICIAN LA DECIMA FECHA DEL ASCENSO

Es el único partido a jugarse esta tarde en el Estadio Municipal de Puente Alto.— La fecha se completará mañana en Coronel, San Antonio, Coquimbo, Linares, San Bernardo, Los Andes y Chillán.

probables alineaciones las siguientes: IBERIA: Navello; L. Silva, Vera y González; Rojas y Cabrera; W. Silva, Díaz, Zárate, Gutiérrez y Valladares. MUNICIPAL: Gallardo; R. González, Parra y Reyes; H. Escobar y G. González; Navarro, Guerra, Moraga, Sierra y Lavín.

Municipal por su parte, con sólo seis puntos viene de perder en el Estadio de Universidad Técnica ante el embalsado cuadro de Lister Rossel 3 por 2. La condición de local que lucirá esta tarde el equipo ibérico en el vecino y entusiasta Puente Alto, le hacen aparecer con mayores posibilidades para adjudicarse los dos puntos, que le dejarían en inmejorable situación ante los cuadros que le preceden. El encuentro se iniciará a las 15.45 horas, siendo las

Suspendido el rugby oficial

Este fin de semana no habrá rugby de primera división. El Directorio de la Federación acordó suspender la competencia oficial hasta después del partido que la selección nacional jugará el sábado 20 de este mes, ante la selección sudáfricana de "Las Gacelas". Esta medida se tomó para permitir la preparación del cuadro nacional que estará trabajando intensamente bajo la dirección del coach de Stade Français, Dennis Ringling. La fecha que correspondía disputarse este fin de semana, tenía como atractivo principal la confrontación de Old Boys y Stade Français, equipos que tienen la primera chance para adjudicarse el título de 1966. Old Boys marcha invicto, y Stade con una derrota, sufrida a manos del líder, en la primera rueda, derrota que los galos están confiados en vengar en esta oportunidad, que ahora será postergada hasta el sábado 27 del presente.

Los comentaristas deportivos juzgan que la de London es casi una empresa desesperada. El inglés se halla casi al término de su carrera pugilística, durante la cual disputó 48 combates con 35 victorias y 13 derrotas. En este match se juega todo por el todo, pero las esperanzas de victoria son mínimas. "Por lo menos será rico", se consuela London. London es un buen luchador, que sabe absorber los golpes sin perder la lucidez. Por el contrario, siempre dio muestras de no perder su agresividad ni siquiera bajo los más violentos puñetazos. No es buen pagador; lo de-



Cassius Clay: Está ampliamente favorito para el combato que sostendrá hoy con el británico Brian London, por el título mundial de la categoría máxima.

CASSIUS CLAY CONFIA PLENAMENTE EN QUE VENCERA A LONDON

LONDRES. 5 (ANSA).— Falta pocas horas para el match por el título mundial de peso máximo, entre Cassius Clay, el negro norteamericano poseedor del título, y el pugil inglés Brian London. El organizador, Jack Salomons, prácticamente agotó las 18.000 entradas al "Earls Court", donde mañana por la noche tendrá lugar el encuentro, logrando una recaudación de 120.000 libras. Tanto Clay en su barrio londinense, como London en Blackpool, desde donde se trasladará a la capital recién mañana por la mañana para el pesaje, pusieron punto final a sus respectivos entrenamientos. Clay no se esforzó mucho para su preparación, pero los levantadores de apuestas siguen registrando apuestas que lo favorecen por ocho a uno. muestran los pocos K. O. conquistados en su carrera (sólo cuatro desde 1958 hasta hoy). Por ello, los comentaristas concluyen que London confiará exclusivamente en su resistencia física, tratando de evitar los tremendos golpes de Clay, para enfrentarlo cuando la fatiga apague un poco la capacidad técnica del norteamericano y el encuentro se vuelva más equilibrado. Por su parte, Cassius Clay está tan seguro de su victoria que no se ocupó de su preparación. Según los expertos, London será derrotado, pero no hay que excluir las sorpresas.

C. DPVO. NOCTURNO "LA NACION" INICIA HOY SU TORNEO DE BABY-FUTBOL "5º ANIVERSARIO 1966"

Con motivo de cumplir su 5º Aniversario, en septiembre próximo, el Club Deportivo Nocturno "LA NACION", ha organizado un torneo interno de Baby Fútbol, con valiosos premios, y cuyos partidos se llevarán a efecto en la Cancha que posee la Junta de Vecinos de la Población Vivaceta, gentilmente cedida a este club. Este campeonato se inicia hoy, y para ello se cuentan la inscripción de 12 clubes-secciones, el cual se jugará por el sistema de tres series eliminatorias clasificando dos equipos por serie, y que irán después a jugar las finales también por puntos. PROGRAMA SERIE "A": 14.30 Horas: Deportivo "Antiguos", Pingüinos" versus "Clarín". 15.30 Horas: "Negro Zúñiga Lino Club" versus Deportivo "La Tarde". SERIE "B": 16.30 Horas: C. D. Fotochemo versus Deportivo Propaganda. 17.30 Horas: Deportivo Desnacho de Clarín versus "Los Pingüinos" B. F. Directores de Turno: Angel Des, Juan Enrique Alegría y Lautero Ponce de León. Juegan el miércoles la Serie "C": 15 Horas: Club Deportivo LA NACION "A" versus Pone y Sica Come" versus La Nación "C". Se invita a todos los socios, a participar y hacer barra a sus equipos favoritos hoy des de las 14 horas en la cancha que está ubicada por Vivaceta, altura del 1700 frente al Teatro Libertad.

del 1º al 15 de Agosto, todos los días, a las 22.20 hrs.
EL CAMPEONATO MUNDIAL DE ESQUI
a través de todos los canales de la televisión chilena.
Por gentileza de
COMPAÑIA DE PETROLEOS DE CHILE
COPEC
Una empresa nacional que abre paso al progreso de Chile.

CLUB HIPICO DOMINGO 7 DE AGOSTO DE 1966

Table with horse race results for Club Hípico, including names of horses and jockeys.

Table with horse race results for Club Hípico, including names of horses and jockeys.

Table with horse race results for Club Hípico, including names of horses and jockeys.

Table with horse race results for Club Hípico, including names of horses and jockeys.

Table with horse race results for Club Hípico, including names of horses and jockeys.

Table with horse race results for Club Hípico, including names of horses and jockeys.

Table with horse race results for Club Hípico, including names of horses and jockeys.

Table with horse race results for Club Hípico, including names of horses and jockeys.

Table with horse race results for Club Hípico, including names of horses and jockeys.

Table with horse race results for Club Hípico, including names of horses and jockeys.

PRESUNTOS FAVORITOS (CLUB HIPICO)

Table listing favorite horses and jockeys for various races, categorized by race number and type.



Enrique Araya va muy bien montado en el programa del Club Hípico, y hasta dice que con un poco de fortuna se lucirá con Gingris.

OFRECERON A PEDRO ULLOA LA MONTA DEL CABALLO ARGENTINO INDINO

Con excepción de Indino, el resto de los rivales son locales. Si bien al argentino se le asigna un enorme chance...



Ernesto Inza Guzmán cree que ahora le toca a Fango, que corre en la 12ª carrera del Club Hípico.

NO CORREN

Tres retirados se han registrado, hasta este momento, para las reuniones de mañana en ambos hipódromos: HIPÓDROMO CHILE...

PARA LA DOBLE Y TRIPLES

La siguiente selección, para los juegos de apuestas Doble y Triple, los recomendamos para este fin de semana:

Table listing horse selections for Double and Triple bets, including names and jockeys.

CORREN DOS CABALLOS CON "PESO PEDIDO"

En la prueba central del Hipódromo Chile - 8ª carrera - habrá duelo a ganador y Dupla. La dupla tendrá el valor, según la caja vendida...

JUEGO A GANADOR Y DUPLA

En la prueba central del Hipódromo Chile - 8ª carrera - habrá duelo a ganador y Dupla. La dupla tendrá el valor, según la caja vendida...

REAJUSTADOS

Este domingo, corren reajustados, en el Hipódromo Chile, Locomotor y Indomable, 3 puntos y Martillo, 4 puntos en relación a su última actuación.

CON PESO PEDIDO

En la carrera inicial del Hipódromo Chile, participan dos ejemplares, con peso pedido. Son ellos, Dorogoy y Demonio, a solicitud de sus preparadores.

RADIOGRAFIA

Dos radiografías al nudo anterior derecho se le tomaron a Adamita...

EL NUDO DE LA MANO DERECHA

Pregón: cáustico en la rodilla derecha. Gamo: fue envenado de la mano izquierda. Jubilado: ultratermia en las garras...

A LA EQUITACION

Gold Vase, elemento que tenía Hernán Miranda, fue adquirido en forma particular, para dedicarlo a la equitación.

ELIMINADOS

Fueron eliminados para el Ejército, Don Ceja, Fragment y Tráfico.

TRATAMIENTOS

Abelardo: puntas de fuego en las rodillas. Photo: Mayas, puntas de fuego y cáustico en la mano derecha. Afianzada: yodo cáustico en el nudo de la mano derecha.

SPORTING CLUB DOMINGO 7 DE AGOSTO DE 1966

PRIMERA CARRERA - 1.300 metros - Serie "A".

Table with horse race results for Sporting Club, Race 1.

CORRALES: 2 con 3 y 8 con 9.

SEGUNDA CARRERA - Premio FABULOSO - 1.300 metros - Serie "B".

Table with horse race results for Sporting Club, Race 2.

CORRALES: 2 con 3 y 4, y 8 con 9.

TERCERA CARRERA - 1.500 metros - Ind. 58-72 - Ganador solamente.

Table with horse race results for Sporting Club, Race 3.

CUARTA CARRERA - 1.500 metros - Ind 11-20 - (Primera de la Apuesta Triple Inicial).

Table with horse race results for Sporting Club, Race 4.

QUINTA CARRERA - 1.500 metros - Ind 17-27 - (Segunda de la Triple Inicial) - Jinetes Aprendices.

Table with horse race results for Sporting Club, Race 5.

SEXTA CARRERA - 1.300 metros - Especial - (Tercera de la Triple Inicial).

Table with horse race results for Sporting Club, Race 6.

CORRAL: 4 con 5.

OCTAVA CARRERA - 1.500 metros - (Segunda de la Triple Final).

Table with horse race results for Sporting Club, Race 8.

Ferrocarriles del Estado

MODIFICACIONES DE TRENES POPULARES SANTIAGO-ESPEJO-SAN BERNARDO Y VICEVERSA, QUE CIRCULAN DE LUNES A VIERNES, EXCEPTO FESTIVOS

Table showing train schedules and modifications for Ferrocarriles del Estado, including destinations like Mapocho and Alameda.

POSTERGACION PROPUESTAS DE SACOS

La EMPRESA DE COMERCIO AGRICOLA notifica que las propuestas para la importación de 300.000 sacos pappers y 500.000 sacos trigueros...

SOCIEDAD CONSTRUCTORA DE ESTABLECIMIENTOS HOSPITALARIOS S. A.

PROPUESTA PUBLICA

CONSTRUCCION CONSULTORIO EXTERNO EN EL HOSPITAL DE LONCOCHE. Se solicitan propuestas públicas para la construcción del consultorio externo en el Hospital de Loncoche.

MAYORES DATOS EN LAS ESTACIONES Y OFICINAS DE INFORMACIONES. FERROCARRILES DEL ESTADO. EL GERENTE

SU ALMANAQUE COMERCIAL

ALMACENES

ALMACENES RODILES S. A. - Cajas, sacos, overoles, slacks. Confecciones en general. Alameda 2945. G.C. 30-IX-66

ALMACENES EL TIGRE - Confecciones finas, sastrería, camisería. Alameda 2880. G.C. 30-IX-66

ARMERIAS

CASA ITALIANA - Reparaciones armas de fuego. La casa del Anafé Prím. Lámparas Petromax. Coleman Sun Flame. Repuestos en general. Arturo Prat 141 - 382235. GP. 2-XII-66

ANTENAS T. V.

"ONATE", FRECUENCIA MODULADA. Instalaciones, precios fabricas. Providencia 1622, local 11, 254979. G.C. 13-VIII-66

"TRANSFORMACIONES GAMMA", Reguladores voltaje, todo tipo, San Pablo 1565 - 68386. G.C. 24-IX-66

ARTESANIAS

"ARTICULOS DE BRONCE", Esmaltado, Regalos finos, decorativos. Fábrica, Alonso Ovalle 713. G.C. 30-X-66

ART. METALICOS

"MANUFACTURAS NOLLI", ROMANAS. Cortinas metálicas, Cerrajería. Arturo Prat 1464 - 51995. G.C. 20-66

"CASA BOVE", BRONCERIA, MANILLAS, lápidas, reparaciones, plácido, plato, bronce, plateados. San Francisco 383 - 383363. G.C. 30-10-66

AUTOMOVILES

"LORD COCHRANE 187", CONTADO compra automóviles, camionetas buen estado. Consignaciones, permisos. G.C. 10-XI-66

"ADOLFO SANVILEVICI", COMPRAVENTA, consignaciones. Desde 1945. Arturo Prat 776 - 383454. G.C. 17-IX-66

"AUTO STOP", CONSIGNACIONES Autos, camionetas, camionetas, Negocios rápidos. San Francisco 347. G.C. 24-X-66

"LEAL AUTOS", COMPRAVENTA, consignaciones, financiamiento. Anticipo dinero. San Isidro 600. G.C. 2-V-65

"CONSIGNACIONES", ADELANTAMOS dinero, Compras, contado, permisos, financiamiento, operación. Financiamientos, 10 de Julio 374 - 26719. G.C. 12-VI-66

BALATAS

IMPORTADORA "SANTIAGO", FRENSAS, embragues, Autos, camionetas, tractores, maquinarias, Industrias, Avenida B. O'Higgins 1395. G.C. 13-VIII-66

BICICLETAS

"EGASA", TALLER CICLISTA, Pinturas cromadas, repuestos, reparaciones. Avenida Ossa 146. G.C. 10-VIII-66

CYCLES ALAMEDA, BICICLETAS ITAL-Sport. Todos los tamaños y modelos. Triciclos, repuestos, Repuestos, accesorios. Alameda 2781, Santiago. G.C. 6-IX-66

CICLISTAS, BICICLETAS, REPUESTOS. Ceta Mena, Arturo Prat 1802, esquina Ruble. G.C. 21-IX-66

CAMISERIAS

"TABALI", INAUGURA, VENTA DETALLE a comerciantes. Precios especiales. Loreto 341. G.C. 25-IX-66

CASAS DE REMATES

EN SUS TRES GRANDES LOCALES remates todos los lunes de automóviles, camionetas, camionetas, motos, motocicletas, maquinarias, industria agrícola, Muebles, menajes. Consignaciones, anticipos. Informes: Arturo Prat 544, fono 39225. Oscar Zárate Oyarzun, Matillero Público. G.C. 6-IX-66

CASAS DE REMATES

"CECILIA ROMERO CADIZ", AVENIDA Matilla 777, 397960. Remates, consignaciones, venta privada. Living, comedores, dormitorios, Muebles sueltos. Acepto operaciones Banco del Estado. G.C. 15-XI-66

CASA VICTOR ARAYA REMATES. Ventas privadas, Consignaciones, Tasaciones. Compañía 1520. G.C. 8-I-67

CASAS DE CUERO

"PINTAMOS, CAMBIAMOS CIERRES", Puños, forros, cuellos, etc. Maletaría "Saint George", Alameda 2620, frente calle Libertad. G.C. 30-IX-66

COCINAS

"TECNICA", TRANSFORMACIONES. Cocina gas licuado, estufas. Arturo Prat 1065, San Pablo 1446. G.C. IX-66

COLCHONERIAS

"EL FERROCARRIL", FABRICA COLCHONES, ropa de cama, Ventas mayor y menor, Meiggs 60. G.C. 30-X-66

ALMACENES ALAMEDA, VENTAS POR MAYOR Y MENOR. Herrero Hermano Limitada, Alameda 2340, teléfono 91738. G.C. 22-VIII-66

"LA FAMILIA", CATRES, COLCHONES, ropa de cama, coches, sillas para niños. Precios fabrica, Alameda 2693. G.C. 22-VIII-66

CONFECCIONES

"CASA DINOTEX" - PANTALONES, camisas, calcetines, corbatas Ropa interior para hombres. Medias, variedad de marcas. Uniformes, abrigos y pantalón colegial, Tendrini 20, Santiago. G.C. 22-VIII-66

"LA FAMILIA", CATRES, COLCHONES, ropa de cama, coches, sillas para niños. Precios fabrica, Alameda 2693. G.C. 22-VIII-66

CONFECCIONES

"COMERCIANTE", VENTAS POR MAYOR Y MENOR. Camisas, enaguas, accesorios, perfumes, etc. Patronato 280. G.C. 28-X-66

"RIFEL" - FABRICA CONFECCIONES señoras. Venta mayor y menor. Irarrázaval 2308. G.C. 31-XII-66

CONFECCIONES

"ALHAMBRA", PRESTIGIADA DESDE 1921. Enjuagues, Vivanco Edging, Químico-Farmacéutico, Lira-Dez de Julio, Fono 34936. G.C. 15-IX-66

CONFITERIAS

CONFITES "DON RAUL", PRECIOS para comerciantes. Tres direcciones para su mejor atención: San Alfonso 43 y San Alfonso 45, Estación Central; Andrés Bello 659, costado Vega Central; G.C. 30-X-66

"COLO COLO" FABRICA CONFITES, dulces, Precios especiales para comerciantes. Precios especiales para comerciantes. Precios especiales para comerciantes. Esperanza 9 - 94287. G.C. 31-XI-66

CROMADOS Y NIQUELADOS

ESPECIALIDAD PARACHOQUES, Impulsiones, cromados, bronceados, cobrizados, plateados, vajillas, Brasil 784. G.C. 8-XI

CLINICA DE JUGUERAS

ENCERADORAS, BATIDORAS, LAVADORAS, estufas, cocinas, pasas, repuestos. Ezaguirre 1016 - 711337. G.C. 13-VIII-66

CUADROS Y MARCOS

"RING", IRARRAZAVAL 3357, EL TALLER del marco elegante, Cuadros, marcos. G.C. 19-V-66

"SUTER Y VARAS", PINTURAS, OLEOS, acrílicos, reproducciones, Marcos. Providencia 2309. G.C. 13-VIII-66

CARPINTERIA

"ELIZONDO GOMEZ", COMPANIA 1853, especialidad muebles cocina, closets. Reparaciones generales. Marcos. G.C. 23-IX-66

CRISTALERIA

CRISTALERIA EN GENERAL, MENAJE de cristal. Regalos, Morande 62, General Mackenna. G.C. 30-XII-66

DEPORTES

"MISAL ESCUTI" AL SERVICIO DE los deportistas. Bandera 767, fono 81715. G.C. 30-X-66

"DEPORTES SANHUEZA", G.C. 30-X-66

artículos deportivos. Cuenta con 20 canchas al servicio de los deportistas. Concha su cancha en Esperanza 5, teléfono 93166. G.C. 26-XI-66

DINAMOS AUTOMOVILES

RECAMBIOS DINAMOS COMPLETOS E 69, todas marcas. Irarrázaval 2400-251066. G.C. 2-IX-67

EMBRAGUES

"BRASIL", RECONDICIONAMIENTO todo clases prensas, balatas, embragues. Brasil 794 - 80041. G.C. 22-VIII-66

ELECTRICIDAD

"GALDAMES", CHACABUCO 9 Estación Central. Artículos eléctricos, Reparaciones planchas, garantizadas. G.C. 24-XI-66

"CASA AMERICA", ELECTRICIDAD, reparaciones, Ventas artefactos, Pedro de Valdivia 3403. G.C. 30-XII-66

"MEZA HERMANOS", REPARACIONES electricas. Hogar, industria, comercio. Providencia 1622 - 254877. G.C. 13-VIII-66

"TRANSFORMADORES GAMMA", Regulador voltaje, todo tipo, San Pablo 1565 - 68386. G.C. 24-XI-66

CARPAS

"BUSTOS", LA FABRICA MAS ANTIGUA de Chile. Ofrece: Carpas para camionetas y todos camionetas. Lonas impermeables. Rossas 2010, teléfono 83677. G.C. 16-X-66

"LAUTARO", TELONFS PARA TERRAZA con armazón de aluminio. Carpas para camionetas, Natalien 2001. G.C. 31-XII-66

"EL REY DE LAS CARPAS", M. P., Carlos García. Carpas para camionetas, campaña, playas, toldos, jeeps, camionetas, armada cañerías. Lonas impermeables. Teléfonos, composturas. Arturo Prat 1892, altura Compañía. G.C. 6-IX-66

ENCENDEDORES

REPARACIONES ENCENDEDORES ELECTRICOS, corriente, gas licuado, Santa Rosa 92 - 392996. G.C. 28-XII-66

EMPANADAS

"EMSPANADAS ROYSAR", SUS UNICAS fabricas. Antonio Varas 2487, fono 251559; Covarrubias 40, fono 492955; Las Condes 5740, fono 485266. En Vir del Mar: Edificio Montecarlo, Avenida San Martín. G.C. 12-IV-66

ENCERADORA

REPUESTOS, REPARACIONES, DOMICILIO, asistencias, lavadoras, jugueras. San Martín 295 - 62955. G.C. 10-IX-67

COLCHONES

FALOMOS HNOS. SOMIERES, COLCHONES, artículos de torera y pluma. Instalaciones toldos, cortinas, Alameda 173, teléfono 31721. G.C. 19-IX-66

"SAN PEDRO", FABRICA DE COLCHONES. Ropa de cama, Ventas por mayor y menor. Meiggs 79, teléfono 95022. G.C. 30-IX-66

"HIDALGO", FABRICA DE COLCHONES. Marquesas cromadas, ropa de cama. Ventas por mayor y menor. San Alfonso 54 - 95183. G.C. 30-X-66

COLCHONES LANA ALGODON, Somieres finos, únicamente en la fábrica El Sur, San Diego 1892. G.C. 24-XI-66

ROPA INTERIOR

"OSO", POLERAS, ROPA INTERIOR. Damas, caballeros, niños. Venta al detalle. Loreto 352. G.C. 23-IX-66

"TEXTIL LIBERTAD", ANTIGUA FABRICA; Ropa interior. Ventas por kilos. Rosas 1367. G.C. 30-X-66

DEPOSITO DE FABRICA, TEJIDOS DE punto, Surtido permanente. Productos Mota, Cupido, Victoria, Irarrázaval N° 2764. G.C. 27-IV-66

"TEJIDOS DE PUNTO", DAMAS, CABALLEROS. Ventas mayor, Detalle. Precios rebajadísimo. Irarrázaval 2384. G.C. 27-IV-66

FAJAS

"FAJAS-SOSTENES", BATAS, MANANILLAS. Especialidad sobre medida. Arturo Prat 165. G.C. 7-IX-66

FARMACIAS

"ALHAMBRA", PRESTIGIADA DESDE 1921. Enjuagues, Vivanco Edging, Químico-Farmacéutico, Lira-Dez de Julio, Fono 34936. G.C. 15-IX-66

RAMONA

CUANDO JESUS ANDA SIN TRABAJO, SE PONE DE UN HUMOR TERRIBLE



RAMONA

¿Y POR QUÉ NO BUSGA TRABAJO?



RAMONA

¡NO, POR DIOS, SEÑORA!



PROPIEDADES

VENTAS DE SITIOS LOCALES. PUEBLO San Antonio, Providencia 1622, local 15. G.C. 22-VIII-66

RADIO Y T. V.

MESAS TELEVISORES METALICAS Y maderas. Todas medidas, San Francisco 466. G.C. 30-IX-66

CASA LOPEZ, RADIO, TELEVISION. Repuestos. Fono 51614, San Diego 1999. G.C. 30-IX-66

SERVICIOS RADIOS DE AUTOS. Transmisores, radiotelefonos. Atención domicilio. Roy del Solar, Santa Rosa 270, 35887. G.C. 25-IX-66

"TELERADIO" SERVICIO DOMICILIO. Construcción equipo. Siero, Providencia 1622, local 13 - 256077-66

"RADIO AMERICA LTDA", ANTENAS para T. V. y F. M. Automóviles Repuestos. San Diego 624, teléfono 85101. G.C. 13-VIII-66

"ELECTRONICA", REPARAMOS TELEVISORES, Radios transistores. Frecuencia modulada, grabadores, tocadiscos. Antonio Varas 46. G.C. 13-VIII-66

"TELESERVICE", REPARAMOS TELEVISORES a domicilio. Rápida y económicamente. Teléfono 34532. G.C. 2-V-66

"AUTO-RADIO", TELEVISION, SERVICIO. Reparaciones. Radios alemanes. Múltiples. Irarrázaval 2381. G.C. 12-VIII-66

"RADIO TELEVISION", REPARACIONES de urgencia. Enceradoras todas marcas. Avenida Larraín 5810-2. Teléfono 273384, La Reina. G.C. 13-VIII-66

"CASA ALEJANDRA", SERVICIO TECNICO. Radios, televisión, transistores. Portugal 277. G.C. 6-IX-66

KEIM, VENTAS TUBOS REPUESTOS. Radios, Teller reparaciones. Teléfono 713501, San Pablo 1664. G.C. 30-IX-66

TRANSFORMADORES GAMMA, TRANSFORMADORES todos tipos. Descuentos. San Pablo 1665 - 68386. G.C. 24-XI-66

REPARACIONES RADIO-TELEVISION. Amplificadores, instalaciones, reparaciones eléctricas. San Pablo 1741 - 2834 Fono 712695-734848. G.C. 28-XI-66

"REAL HNOS.", FABRICA DE MUEBLES para radio eléctricos y muebles para su televisor. Enchupado y barnizado al duto, con puertas y llaves. Precios sin competencia. Tendrini 77, 919. G.C. 14-XII-66

"RADIO SERVICIO", STANDARD ELECTRIC. Reparaciones en general, Irarrázaval 2662-253898. G.C. 2-IX-67

TELESERVICE, REPARAMOS TELEVISORES, domicilio. Técnico 25 años práctica. Rápida, economía. Teléfono 24632. G.C. 2-IX-67

"AUTO RADIO", TELEVISION SERVICIO. Reparaciones, Radios Alemanas. Radio F. M. Irarrázaval 2400. G.C. 2-IX-67

STEREO Y TELEVISION, CONFECCION muebles. Alta calidad. Precios módicos. Bustamante 468. G.C. 6-IX-67

"CASA R. SEPULVEDA, REPARACIONES a domicilio. Trabajos garantizados. Santa Isabel 0200 - 497303. G.C. 6-IX-67

VENTAS REPARACIONES DE RADIOS, automóviles. Recambios. Santa Isabel 0149 - 252784. G.C. 6-IX-67

ROPA DE NIÑOS

"DANNY", LINEA MODERNA, PARA NIÑOS, niñas. Diseños exclusivos. Irarrázaval 2254. G.C. 2-IV-66

OLLAS A PRESION

"CASA DE LA OLLA A PRESION", Repuestos, reparaciones. Ollas nacionales e importadas. Tendrini 77, teléfono 392474. No tiene sucursal. G.C. 30-IX-66

OPTICAS

"TALLER PRAT", CAMBIO CRISTALES. Pantallas, lentes, repuestos. Arturo Prat 829. G.C. 24-XI-66

PLASTICOS

"BOLSAS TODAS LAS MEDIDAS", POR kilos. San Alfonso 33, Santiago. Estación Central. G.C. 24-XI-66

"EL AGUILA", MAYORISTAS EN JUGUETES, menajes, Meiggs 40, teléfono 92271. G.C. 5-IX-67

PANTALLAS

"PANTALLAS", ARREGLOS, TRANSFORMACIONES, pantallas, lámparas, Avenida Matilla 203, fono 380267. G.C. 24-XI-66

"ASTRA", DISEÑOS, CREACIONES. Pantallas, lámparas, todos los tipos. Transformaciones y arreglos en general. Fábrica, Puyehue 1464, Sucursal, Alameda 228. G.C. IX-66

PAÑUELOS

"CIERVO", REGALOS POR TRADICION. Ventas mayor y menor, Irarrázaval N° 2310 - 460559. G.C. 27-IV-66

PESCA Y CAZA

"ARMERIA RICCI", SURTIDO COMPLETO para cazadores, pescadores. Reparaciones generales. Arturo Prat 265. G.C. 30-XII-66

PERFUMERIAS

"CHIPRE", OFRCE POLVOS, EXTRACTOS, colonias, laca sueltas. Surtido completo del ramo. Recoleta 143. No confundir. G.C. 29-IX-66

PINTURAS

CARMEN 48 ESQ. MARCOLETA, Latex E 1250; Oleos, Esmaltes, Tierras, Brochas. A. 27-IX-66

PINTURAS APLICADAS

PINTE SU CASA, MAESTROS ESPECIALIZADOS Somos distribuidores, Carmen 48 - 31847. G.C. 2-IX-67

PRENDADORES DE IDENTIFICACION

GRABADOS CON NOMBRES PERSONAL Fuerzas Armadas, Hospitalarios, etc. Huerfanas 1373, local 18, fono 712172. G.C. 10-IX-67

FABRICA DE PARQUETS

"COIQUE Y EUCALIPTO", ENTREGA inmediata. Gabriel Palma 988, por Recoleta, altura 2650; Liebre 26. G.C. 11-IX-66

REBOBINADOS DE MOTORES

REBOBINADOS MOTORES INDUSTRIALES, garantizados, rápidos, económicos. Irarrázaval 2400, fono 251066. G.C. 2-IX-67

REPARADORAS DE CALZADO

"LA RAPIDA", CALZADO CABALLEROS. Costido, sólo E. 25 - y para señoras. Precios especiales. Comerciantes. Reparaciones generales. Alameda 229. G.C. 19-IX-66

CALZADO DE MEDIDA "EL RAPIDO", Elaborado a mano. Especialidad medida señoras, caballeros, niños. Chacabuco 41, teléfono 90501. G.C. 27-VII-66

BUNLES, REPARACIONES, CARTERAS, portadocumentos. Tendrini Reparaciones. Tarapacá 1286, teléfono 713418. G.C. 27-XII-66

RESORTES

ESPIRALES, RESORTES, CUALQUIER Automóvil, Industrias en general. Riquelme 2, fono 6398. G.C. 17-XII-66

SALONES DE BELLEZA

"ESCUELA DEL EXITO MARINA", Academia de Peluquería. Ofrece cursos completos por 90 días, de damas y caballeros. Matrícula abierta todo el año, incluso domingos y festivos. Bascuñán 273 y 117. G.C. 10-I-67

SANITARIOS

REFRIGERADORES COCINAS, CALIFONTS, muebles cocina, lavadoras, Maderas, Arturo Prat 764. G.C. 8-XII-66

SASTRERIA

CONFECCIONES "MAYOR" Diego 590, Ropa interior, blusas, medias y abrigos. Se confecciona. G.C. 30-IX-66

"RUBEN", COMPOSURAS, formaciones, Virados, Dams, caballeros, Huerfanas 1002. G.C. 30-IX-66

SEMILLERIA

"MI JARDIN", SEMILLAS, plantas, flores, maceteros, greda para macetas. Egaña 29. G.C. 30-IX-66

"EL HUERTO", G.C. 30-IX-66

Bulbos, flores, plantas, macetas, maceteros. Despacho todo G.C. 30-IX-66

TARJETAS

FRESIA - OFRCE EXPOSICION, Buzos, marionetas, tarjetas, tarjetas, tarjetas. Fono 1431 - 66743. G.C. 30-IX-66

TALLADOS

IMAGENES LAMPARAS de cera, arriales, Ernesto Paredes, paña 1431 - 66743. G.C. 30-IX-66

TEJIDOS FINOS

FABRICA DE TEJIDOS de los delos exclusivos. Huerfanas 1002, cohuán 54, Alameda 2307, Esmeralda 136. G.C. 30-IX-66

"LA FAMA", PARA señoras, precios más bajos en el extranjero. E. 17 - y para señoras. Flores, maceteros, greda para macetas. Egaña 29. G.C. 30-IX-66

"PENLOPE", TEJIDOS finos, colores exclusivos. Precios de fábrica. Huerfanas 1159. G.C. 30-IX-66

"SALKI" M. R., FABRICA de algodón, 253. G.C. 30-IX-66

TINTORERIA

TINTORERIA Y LAVANDERIA de la Señora. Limpieza al agua, Seda, Seda, Seda, Seda. N. 214. G.C. 30-IX-66

"LAS NOVEDADES", SAN DIEGO 6425 - 302651. Especialidad: corbatas, lentes, lentes, lentes. Huerfanas 1002. G.C. 30-IX-66

TINTORERIA, LAVANDERIA de la Señora. Limpieza al agua, Seda, Seda, Seda, Seda. N. 214. G.C. 30-IX-66

"LUTECIA", LAVANDERIA de señoras, señoras, señoras, señoras. Huerfanas 1002. G.C. 30-IX-66

"LUTECIA", LAVANDERIA de señoras, señoras, señoras, señoras. Huerfanas 1002. G.C. 30-IX-66

TINTORERIA FRANCE, G.C. 30-IX-66

598 impermeables, lentes, lentes, lentes. Lutos 4 horas. Huerfanas 1002. G.C. 30-IX-66

"MY LADY", ETZAGUANO, pieza, sedy, yor, Zorca. Huerfanas 1002. G.C. 30-IX-66

TINTORERIA, G.C. 30-IX-66

598 impermeables, lentes, lentes, lentes. Lutos 4 horas. Huerfanas 1002. G.C. 30-IX-66

"AMUNEGUI 844" - 6784. Muzandaz, Santiago, Toda el día. Puerto Montt. G.C. 30-IX-66

TIENDAS

NOVIAS - BAUTIZOS Blanca. Novias: Especialidad: vestidos, bodas, bodas, bodas. Huerfanas 1002. G.C. 30-IX-66

"KHALILIEH", FABRICA de vestidos, vestidos, vestidos, vestidos. Huerfanas 1002. G.C. 30-IX-66

"COMERCIANTE", VENTAS de perfumes, enaguas, enaguas, enaguas. San Alfonso 1

Panorama Cultural

RETROSPECTIVA DE EDUARDO BONATI

Hasta el 13 de agosto continuará exhibiéndose en la Sala de la Universidad de Chile, Avenida B. O'Higgins esquina de Arturo Prat, una retrospectiva del pintor y profesor de la Escuela de Bellas Artes de la Universidad de Chile, Eduardo Bonati.

PINTURA FIGURATIVA CHILENA

A-aba de llegar a Moscú para ser expuesta una muestra de Pintura Figurativa Chilena, integrada por elementos representativos de esta escuela. El conjunto será inaugurado el 18 de septiembre, en la capital soviética con ocasión de las Fiestas Patrias.

ARTE POPULAR ECUATORIANO

Hasta el 15 de agosto, continuará presentándose en el Museo de Arte Popular (Cerro Santa Lucía), una muestra de Arte Popular Figurativo, que reúne ricas piezas de la artesanía de ese país.

PINTURAS DE RAUL VERA

Hasta hoy continuará exhibiéndose en la Sala del Banco de Chile, Huérfanos N° 972, en un repis, una muestra de oleos de expresión populista del pintor y abogado Raúl Vera.

VISITA DE CATEDRÁTICO ESPAÑOL

Se encuentra en Santiago el catedrático español de la Facultad de Ciencias Económicas de la Universidad de Madrid, Angel Vegas Pérez, con el objeto de ofrecer diversas conferencias en centros universitarios chilenos. Permanecerá en Santiago hasta el jueves próximo.

EXPOSICION DE ALBERTO URANGA LEDO

En la Sala Libertad, Mac Iver 142, continúa abierta una exposición del artista nacional Alberto Uranga Ledo. La muestra continuará abierta hasta el 13 de agosto.

EXPOSICION FOTOGRAFICA

En el Instituto Chileno Alemán de Cultura se exhibirá hasta hoy una Exposición Fotográfica, donde figuran los principales artistas del lente de nuestro país. La muestra puede ser visitada en la Sala de Exposiciones de Esmeralda N° 650.

Matrimonio Rojas Schwerter-Barros Droguett



Señorita PATRICIA BARROS DROGUETT, en su matrimonio con el señor Patricio Rojas Schwerter se casará hoy, en la Parroquia San Vicente Ferrer (Apoquin-...

Matrimonio Egert Ruiz - Errázuriz Ruiz-Tagle

Hoy, a las 18.30 horas, se casará en la Iglesia de Nuestra Señora de los Angeles (El Golf), el matrimonio...

Ordenación sacerdotal

El próximo miércoles, a las 19 horas, se efectuará en la Basílica de Lourdes, Quinta Normal, la ordenación sacerdotal del religioso asuncionista...

Recepción en el Club de Golf Los Leones

El Agregado Aeronáutico de la Embajada de Argentina, Comodoro Jorge Naveiro y señora Sara López Pueyrredón de Naveiro...

A Buenos Aires

Ha viajado por una temporada a Buenos Aires la señorita María Eugenia Escobar Silva.

En honor de Hugo Vigorena Ramirez y Sra.

El día jueves 11 del presente, el Cuerpo Consular de Santiago ofrecerá un coctel en el Club de la Unión...

Matrimonio Pérez Romero - González Orellana

Hoy, a las 18 horas, se casará a efecto en la Parroquia Santa Clara, el matrimonio de la señorita María Magdalena Pérez Romero...

Asociación Cristiana de Jóvenes

La Asociación Cristiana de Jóvenes ha venido notando la creciente necesidad de contar con una biblioteca para complementar los programas...

Ciudad Amigos del Teatro

La función de la comedia "El mentiroso", destinada a la Sociedad Amigos del Teatro, se efectuará el próximo miércoles...

Matrimonio Powers

Hoy, a las 18 horas, se casará en la Parroquia de San José, el matrimonio de la señorita Lva. M. Powers...

Matrimonio Pusch-Márquez Jago

Hoy, a las 18 horas, se casará en la Parroquia de San José, el matrimonio de la señorita Lva. M. Jago...

Matrimonio Concertado

Hoy quedará concertado el matrimonio de la señorita Paz Lazcano Bezanilla con el señor Luis Enrique Díaz Sofía...

A Estados Unidos

A Estados Unidos viajará por una temporada la señorita Raquel Barceló de Barrie.

Centro de Ex Cadetes y Oficiales de la Armada

Hoy, a las 13 horas, se llevará a efecto, en el Club Militar, el bogatín organizado por el Centro de ex Cadetes y Oficiales de la Armada...

Matrimonio González - Celedón

Gonzalez - Armstrong

Circula el siguiente parte de matrimonio: Aurelio Celedón Palma y María Armstrong de Celedón...

Bautizos

Ha sido bautizado Ignacio, hijo del señor Ignacio García-Huidobro Amunátegui y de la señora Carolina Edwards...

En la Capilla de la Clínica Santa María ha sido bautizada Carmen Inés, hija del señor Patricio Youton Rivadeneira y de la señora Inés Macuer Roman de Youton...

Coctel

La señorita Isabel Velasco Díaz ofreció un coctel, en su residencia, a sus relaciones.



Señorita María Magdalena Wilson Pizarro, cuyo matrimonio con el Dr. Dermot F. Reynolds se efectuó últimamente en la ciudad de Rochester, sede de la Clínica Mayo, Estados Unidos. EN EL GRABADO, los novios después de la ceremonia.

Cosas que Ud. debe saber...

Lo normal parece muchas veces obra de la fantasía. Sin embargo, éstos son hechos que ocurren en nuestro país y que Ud. debe saber. En el ejercicio 1965/66, la Cia. Cervecerías Unidas vendió 834.000.000 de botellas de sus productos. Ello significa:



TAPAS CORONA.- Colocadas una al lado de la otra - tienen un diámetro de 29 mm. - se formaría una cinta de 24.186 kilómetros, es decir, la distancia entre Valparaíso y el centro de la China.

BOTELLAS.- Colocando todas las botellas vendidas, una al lado de la otra - tienen un diámetro de 63,9 mm. - se puede formar una órbita espacial de 53.239 kilómetros, superior a las descritas por los astronautas.

Las tapas Corona se fabrican con hojalata de Huachipato, por industrias metalúrgicas chilenas. Las botellas son una de las producciones más importantes de la industria nacional del vidrio.

Utilizando productos nacionales, CCU. contribuye al progreso del país, con toda la fuerza y capacidad creadora de

UNA TRADICION dinámica



COMPANIA CERVECERIAS UNIDAS



Cámara de Diputados

SESION 21ª ORDINARIA, EN MIERCOLES 13 DE JULIO DE 1966

(De 16.15 a 20.48 horas)

Presidencia de los señores Ballesteros e Isla y de la señora Relamal
Secretario, el señor Cañas Ibáñez; Prosecretario, el señor Kaempfe

(Versión Oficial)

(Conclusión)

(Seguro Social de Accidentes del Trabajo y Enfermedades Profesionales)

En discusión el artículo 12. Se van a leer las tres indicaciones que se han presentado.

El señor CASAS (Secretario).— Indicación de los señores De la Fuente, Phillips, Momberg, Zepeda, Ochagavía, Monckberg, Lorca, don Gustavo, y Cofreán, para reemplazar la letra a) del artículo 12 por la siguiente: "Que sus miembros ocupen, a lo menos, en conjunto, 15.000 trabajadores en actividades habituales".

Indicación de los señores Valenzuela, don Héctor, Cancino, Montt y Daiber, para que se reemplace la primera parte de la letra b) por la siguiente: "Que dispongan de servicios médicos adecuados, propios en común, con otra mutuality, los que deben incluir servicios especializados, incluso de rehabilitación".

Indicación de la señora Lazo y de los señores Melo, Acevedo y Silva Ulioa, para suprimir este artículo.

El señor ISLA (Vicepresidente).— En discusión el artículo 12 con las indicaciones a que acaba de dar lectura el señor Secretario.

El señor DAIBER.— Pido la palabra, señor Presidente.

El señor ISLA (Vicepresidente).— Tiene la palabra Su Señoría.

El señor DAIBER.— Señor Presidente, hemos formulado indicación al artículo 12 para modificar su letra b), por lo que como fue despatchado por las Comisiones de Asistencia Médico Social e Higiene y de Hacienda, ella aparece como limitativa. En efecto, esta disposición indica, en forma taxativa, que especialistas deberán tener estas instituciones. Y toda enumeración resulta limitativa.

Por eso, proponemos esta otra redacción, que es mucho más amplia, pues elimina la enumeración de "ortopedia y rehabilitación", en consideración al hecho de que, efectivamente, hay una serie de otros servicios que conviene que queden incluidos también. Además, se deja abierta la posibilidad de que entre las mutuales haya servicios médicos comunes. Y esto debe tomarse en cuenta en el texto legal porque, en esta forma, se puede lograr un mejor aprovechamiento de las instalaciones médicas y paramédicas, al mismo tiempo, mejorar esas mismas instalaciones.

Por eso, votaremos esta indicación favorablemente. Pero rechazaremos la que se refiere a la letra a), que rebaja el número de trabajadores de 20 a 15 mil.

El señor PHILLIPS.— (Como Es Diputado Informante y habla por la Democracia Cristiana).

El señor ISLA (Vicepresidente).— Ofrezco la palabra. Cerrado el debate. En votación.

Se va a votar el artículo por letras.

En votación el encabezamiento del artículo 12 y su letra a), junto con la indicación presentada por los Honorables señores Momberg, Monckberg, Phillips y otros, que consiste en reemplazar la letra a) por otra.

—Efectuada la votación en forma económica, dio el siguiente resultado: por la afirmativa, 3 votos; por la negativa, 33 votos.

El señor ISLA (Vicepresidente).— Rechazado el encabezamiento y la letra a) del artículo 12, con la indicación.

—Efectuada la votación en forma económica, dio el siguiente resultado: por la afirmativa, 3 votos; por la negativa, 33 votos.

El señor ISLA (Vicepresidente).— Aprobado el encabezamiento y la letra a) del artículo 12.

—Efectuada la votación en forma económica, dio el siguiente resultado: por la afirmativa, 35 votos; por la negativa, 4 votos.

— Hay otra indicación, señor Presidente.

El señor CASAS (Secretario).— Esa indicación tiene por objeto agregar un artículo nuevo, a continuación del artículo 13.

El señor ISLA (Vicepresidente).— Ofrezco la palabra. Ofrezco la palabra. Cerrado el debate. En votación.

—Efectuada la votación en forma económica, dio el siguiente resultado: por la afirmativa, 40 votos; por la negativa, 6 votos.

El señor ISLA (Vicepresidente).— Aprobado el artículo 13.

Se dará lectura a una indicación que consiste en consultar un artículo nuevo.

El señor CASAS (Secretario).— Indicación de los señores Valenzuela, don Héctor, Cancino, Montt y Daiber, para agregar, a continuación del artículo 13, un artículo nuevo que diga: "El Estatuto Orgánico de las Mutualidades deberá ordenar también que estas instituciones deberán formar una Federación de Mutualidades, a la que se le otorgará personalidad jurídica propia, y que deberá tener a su cargo las funciones de: a) coordinar la labor de las entidades; b) prestar a todas las entidades asistencia y asesoría técnica; c) servir de institución reaseguradora de las pensiones de cargo de las Mutualidades; d) ejercer las demás funciones que el Estatuto le encomende".

El señor ISLA (Vicepresidente).— En discusión la indicación, que consiste en agregar un artículo nuevo.

El señor VALENZUELA VALDERRAMA (don Héctor).— Pido la palabra, señor Presidente.

El señor ISLA (Vicepresidente).— Tiene la palabra Su Señoría.

El señor VALENZUELA VALDERRAMA (don Héctor).— Señor Presidente, sólo dos palabras para fundamentar esta indicación.

La verdad es que en la Comisión se evidenció la necesidad de formar esta entidad de segundo grado como lo es esta federación, con el carácter de institución reaseguradora y coordinadora. En razón de que suponemos que estos organismos intermedios, como son las mutuales, pueden llegar a ser muchos, aparece absolutamente indispensable que exista una entidad superior, que coordine la labor de todas ellas y, al mismo tiempo, pueda desempeñar la función de reasegurar. Ese es el objetivo de la indicación propuesta.

El señor MELO.— Pido la palabra.

El señor PHILLIPS.— Señor Presidente, que se lea, nuevamente, la indicación.

—Hablan varios señores Diputados a la vez.

El señor MONCKBERG.— Aunque sea con cargo a nuestro tiempo.

El señor ISLA (Vicepresidente).— El señor Secretario dará lectura a la indicación.

El señor ISLA (Vicepresidente).— Tiene la palabra el Honorable señor Melo.

El señor MELO.— Señor Presidente, esta indicación reafirma nuestras palabras. Si, en este instante, hay sólo algunas mutuales, y en la indicación se dice que se creará una federación de mutualidades, quiere decir que habrá una "federación de ellas". De ahí nace la oposición a esta indicación.

El señor VALENZUELA VALDERRAMA (don Héctor).— Pido la palabra.

Honorable señor Phillips, don Patricio.

El señor PHILLIPS.— Señor Presidente, nos llama profundamente la atención la Comisión de Seguridad Social que la indicación presentada por los Diputados de Gobierno.

Entiendo que los estudios dados a conocer en la Comisión técnica por la Superintendencia de Seguridad Social sobre este proyecto, fijaron a los organismos administradores el 10% de su ingreso, como porcentaje máximo, en cuantos a sus gastos. Pues bien, esta norma se quiebra con la indicación de la Comisión de Hacienda. Y con lo que han hecho presente, ahora, en la Sala, los Diputados de Gobierno, va de que se habla pueden tener una duración de diez meses por año.

Por lo demás, como tampoco se fijan montos respecto de estos gastos de administración, puede suceder que, en un determinado momento, se lleguen a desfinanciar esos organismos administradores y no puedan prestarse los servicios que contempla este proyecto.

Por eso, estamos con la disposición contenida en el proyecto y no con estas indicaciones que no filan montos de ninguna especie.

El señor DAIBER.— Pido la palabra.

El señor ISLA (Vicepresidente).— Tiene la palabra el señor Diputado informante de la Comisión de Hacienda.

El señor VALENZUELA VALDERRAMA (don Héctor).— Señor Presidente, nosotros hemos cambiado de criterio y vamos en contra de la indicación que, en su parte principal, agrega el inciso nuevo que dice: "No obstante, con el acuerdo de la Superintendencia de Seguridad Social y por períodos transitorios, los organismos administradores podrán destinar a gastos de administración un porcentaje superior al indicado en el inciso anterior".

En realidad, ella sólo tenía por objeto mejorar la redacción de la modificación de la Comisión de Hacienda. Pero no estamos en contra por lo que acaba de manifestar el señor Phillips, sino por el artículo transitorio se faculta al presidente de la República para que, en el primer año de funcionamiento de este sistema, pueda autorizar un gasto superior.

Me explico. Día atrás—ayer o anteayer—, se hizo ver que los gastos administrativos de todos estos organismos, tanto de la Caja de Accidentes del Trabajo como de las mutualidades, en general, de las Casas de Previsión, ascienden, en la actualidad, a más del 10% de los ingresos. Pues bien, ahora que estos distintos organismos de Previsión, la Caja de Empleados Particulares, por ejemplo, tienen que entrar en gastos muy grandes para crear los servicios asistenciales adecuados, es indiscutible que, en un primer momento, esos gastos pueden ser superiores. Pero es de llamarnos abierta la posibilidad de aumentarlos, durante un año.

El señor PHILLIPS.— ¿A cuánto?

—Hablan varios señores Diputados a la vez.

La señora LAZO.— ¿A cuánto?

El señor DAIBER.— Sólo quiero insistir en esto del 10% que figura como suma o máxima en esta materia, y daremos algunos datos que no tuvimos a mano, aver, cuando se trató el mismo problema. La Superintendencia de Seguridad Social, a través de los cálculos que ha entregado el Departamento Actuarial, ha hecho la siguiente composición de cifras, para llevar al costo del accidente, tanto para empleados como obreros.

En el caso de los empleados, establece como gasto administrativo la cantidad de \$ 60, en circunstancias que el gasto total por accidente es de \$ 250. Vale decir, ese Departamento Actuarial ha considerado alrededor del 10% por concepto de gastos administrativos. Ahora bien, en el caso de los obreros, ha calculado por gastos de administración la suma de \$ 25 y \$ 242, por concepto del costo total del accidente. O sea, también se ha determinado un porcentaje similar, cercano al 10%.

Nada más, señor Presidente.

El señor ISLA (Vicepresidente).— Tiene la palabra el Honorable señor Melo; v. a continuación, el Honorable señor Phillips.

ningún señor Diputado la ha suya.

Queda retirada.

El señor MONCKBERG.— Nació muerte!

El señor MELO.— Nosotros estamos en contra de este artículo, porque significa que el dinero que se pasará por concepto de pólizas, se va a gastar, en gran parte en estos llamados gastos de administración, va que será necesario crear nuevos puestos y pagar nuevas remuneraciones.

En los estudios hechos sobre costos de seguridad social por la Organización Internacional del Trabajo, en los años 1958-1960, Chile aparece con un porcentaje muy alto, entre todos los países. Les da "tiro y lado". Con esta indicación, se va a ir más lejos todavía; Chile pasará a ser el campeón del mundo en esta materia.

El señor DAIBER.— Esa es una afirmación gratuita, señor Presidente.

El señor MELO.— Aquí están los datos.

El señor DAIBER.— Los antecedentes que tenemos demuestran una cosa distinta de lo que afirma Su Señoría.

—Hablan varios señores Diputados a la vez.

El señor ISLA (Vicepresidente).— Ruego a los señores Diputados se sirvan evitar los diálogos.

El señor MELO.— Temo aquí los estudios hechos por la Organización Internacional del Trabajo sobre los costos de seguridad social en todos los países.

El señor VALENZUELA VALDERRAMA (don Héctor).— Pido la palabra.

El señor ISLA (Vicepresidente).— Tiene la palabra Su Señoría.

El señor VALENZUELA VALDERRAMA (don Héctor).— Referente a lo manifestado por el Honorable señor Melo, debo decir que, en este momento, los gastos de administración de la Caja de Accidentes del Trabajo ascienden, aproximadamente, al 26%, más un 14% que corresponde a los gastos de recaudación de la ley y en razón del nuevo mecanismo que se crea, se va a rebajar de este 40% un 14% que corresponde a los gastos de recaudación, que no va a haber. Así es que, desde el primer instante, disminuirán en un 14% los actuales gastos.

El señor ISLA (Vicepresidente).— Tiene la palabra el Honorable señor Phillips.

El señor MELO.— No de inmediato.

El señor PHILLIPS.— Es indiscutible, por los antecedentes que se han dado, que en el manejo de este servicio no se puede considerar la recaudación, porque no va a existir. Pero los datos entregados por el Honorable señor Melo son exactos. La OIT tiene los informes referentes a los costos de previsión de todos los países, en distintos idiomas. Es indiscutible que podrá ser de un 10 ó 12%. Nosotros no obtenemos esta parte, porque el servicio tendrá que disponer de los medios que se requieran. No se puede suprimir el artículo porque no habría cómo pagar a los funcionarios. El servicio debe tener su presupuesto para cumplir sus funciones y remunerar al personal.

El señor DAIBER.— Lo voy a decir tiene relación con esa petición, señor Presidente.

El señor ISLA (Vicepresidente).— La Mesa recabará posteriormente el acuerdo de la Sala.

Solicito el asentimiento unánime de la Honorable Cámara, a fin de conceder la palabra al Honorable señor Daiber.

¿Habrá acuerdo?

Acordado.

Tiene la palabra Su Señoría.

El señor DAIBER.— Estoy absolutamente de acuerdo en que se dé la máxima publicidad a todos los datos que interesan para el esclarecimiento del problema. Por eso mismo, considero que junto con dar publicidad a los antecedentes mencionados, sería conveniente que aparecieran también en la versión oficial de la sesión y en el Boletín algunas cifras que ha hecho mención el Honorable señor Melo.

El señor DAIBER.— Antes, en el Boletín el documento a

"COSTO SEGURIDAD SOCIAL EN ALGUNOS PAISES DEL MUNDO (ESTUDIO O. I. T. 1958-1960)

PAIS	Total Ingreso	Total Egresos	Prestaciones Dinero	Asistencia Médica	Gastos Administrativos	Total y %
AUSTRIA						
Millones de schillings	24.429	23.063	22.324	3.784	1.020	7.073.807 — 47,8%
Patrones	12.347					
Estado	4.902					
Trabaj.	6.953					
BELGICA						
Millones de francos	87.839,4	86.498,2	67.160	10.700	3.354	9.189.741 — 39,5%
Patrones	36.425,3					
Estado	27.234,5					
Trabaj.	16.218,0					
CEILAN						
Millones rupias	287,5	288,6	79	146	4,6	8.097.895 — 37%
Patrones	177,2					
Estado	93,8					
Trabaj.	12,5					
CONGO						
Millones francos	1.052,72	96,95	424,14	465,15	46,37	13.649.639 — 47,8%
Patrones	600					
Estado	448					
DINAMARCA						
Millones coronas	4.241,9	4.213,8	2.850,8	1.210,2	142,8	4.585.256 — 43,7%
Patrones	449,8					
Estado	2.100					
Trabaj.	631					
SUECIA						
Millones coronas	8.017,8	7.901,7	5.611,8	2.109,9	174,4	7.436.316 — 43,3%
Patrones	882					
JAPON						
Millones de Yens	623.066	722.629	349.391	305.877	27.218	69.347.200 — 47,1%
Patrones	388.011					
Estado	265.000					
Trabaj.	237.977					
SUIZA						
Millones de francos	3.896,2	2.788,6	2.597,8		101,5	5.429.061 — 45,3%
Patrones	878					
Estado	1.300					
Trabaj.	1.214,9					
PAISES BAJOS						
Millones de Florines	5.543,8	4.731	3.684,8	707,9	282	31.461.964 — 36,4%
Patrones	2.173,8					
Estado	2.236,2					
Trabaj.	571,8					
FINLANDIA						
Millones de Nuevos Marcos	1.482,82	1.375,55	1.026,42	307,46	40,82	4.446.222 — 45,7%
Patrones	544,30					
Estado	388.011					
Trabaj.	133,09					
FRANCIA						
Millones de Francos	40.891,3	40.776	30.547,8	7.118	1.205,3	46.500.000 — 42,4%
Patrones	23.156,6					
Estado	6.111,8					
Trabaj.	6.298					
REP. FEDERAL ALEMANA						
Millones de Marcos	50.502	47.970	35.529	8.058	1.627	67.458.000 — 47%
Patrones	12.442					
Estado	29.807					
Trabaj.	12.551					
GUATEMALA						
Millones de quetzales	20,7	20,3	11,4	7,4	1,5	2.790.868 — 34,7%
Patrones	11,4					
Estado	6,7					
Trabaj.	2,5					
PANAMA						
Millones de Balboas	31,82	26,04	25,14		0,78	1.013.354 — 33,3%
Patrones	17,78					
Estado	6,91					
Trabaj.	4,34					
VENEZUELA						
Millones de Bolívares	669,61	666,38	117,84	430,20	48,47	7.523.999 — 32%
Patrones	490,16					
Estado	103,83					
Trabaj.	55,38					
CHILE						
Millones de pesos	201.007,9					7.375.200 — 31,9%
U. R. S. S.						
Millones de rublos	14.749	14.749	9.350	5.179	20	208.826.650 — 52,3%
Patrones	3.924					
Estado	10.825					
URANIA						
Millones de rublos	2.447,3	2.447,3	1.620,3	818,9	8	41.869.000 — 49,8%
Patrones	1.271,6					
Estado	1.175,7					
YUGOSLAVIA						
Millones de Dinares	305.411	328.091	194.239	101.519	12.354	18.549.291 — 45%
Patrones	260.791					
Estado	32.116					
POLONIA						
Millones de Zlotys	34.239	33.535	21.410	11.878	128	29.405.729 — 47,3%
Patrones	22.313					
Estado	6.921					
Trabaj.	11.676					
CHECOSLOVAQUIA						
Millones coronas	24.856	24.856	18.751	5.988	117	14.004.000 — 45,3%
Patrones	8.214					
Estado	16.068					
Trabaj.	505					
E. E. U. U.						
Millones dólares	34.513	31.360	25.039	4.095	1.146	179.323.175 — 39,7%
Patrones	13.208					
Estado	6.844					
Trabaj.	8.288					
REINO UNIDO						
Millones libras	2.855,4	2.831,4	1.772,7	860,1	109,8	50.225.224 — 46,2%
Patrones	485,9					
Estado	1.538,8					
Trabaj.	538,3					
ITALIA						
Millones liras	2.981.642	2.531.328	1.905.028	485.594	117.363	50.623.569 — 39,7%
Patrones	1.760.090					

... antecedentes incorp... años 1963 y 1964, alcanzaron a E 11.152.700 y E 17.701.400, respectivamente.

... prestaciones: En dinero... En especies... Gastos Producción... Gastos Administrati... Gastos Generales... Otros Gastos... TOTAL...

... MUTUALES DE SEGURO DE ACCIDENTES DEL TRABAJO. Actualmente existen dos Mutuales que comenzaron a operar en 1961, la Asociación Chilena de Seguridad y el Instituto de Seguridad "Asiva".

... GASTOS (*) Escudos Porcentaje TOTAL 390.589 100,0 Beneficios en dinero 130.882 33,5 Beneficios médicos y hospitalarios 145.136 37,2 Gastos de Prevención 17.635 4,5 Gastos de Producción 29.481 7,5 Gastos de Administración 67.405 17,3

... INSTITUTO DE SEGURIDAD "ASIVA" (14.800 asegurados en 1964) GASTOS Escudos Porcentaje TOTAL 225.316 100,0 Beneficios en dinero, médicos y hospitalarios 135.939 60,3 Gastos de Seguridad 30.507 13,6 Gastos de Producción 13.223 5,8 Gastos de Administración 45.638 20,3

... El señor ISLA (Vicepresidente).— Ofrezco la palabra sobre el artículo 14, con la indicación de la Comisión de Hacienda.

... El señor ISLA (Vicepresidente).— Ofrezco la palabra sobre el artículo 14, con la indicación de la Comisión de Hacienda.

... El señor ISLA (Vicepresidente).— Ofrezco la palabra sobre el artículo 14, con la indicación de la Comisión de Hacienda.

... El señor ISLA (Vicepresidente).— Ofrezco la palabra sobre el artículo 14, con la indicación de la Comisión de Hacienda.

... El señor ISLA (Vicepresidente).— Ofrezco la palabra sobre el artículo 14, con la indicación de la Comisión de Hacienda.

... artículo 17 con la indicación. Ofrezco la palabra. En votación, por inciso, el artículo 17. En primer lugar, se votará el (En F)

... Rechazado. Si se le parece a la Cámara y no se pide votación, se aprueba el inciso primero en su forma original.

... Rechazado. Si se le parece a la Cámara, se aprueba el inciso tercero en su forma original.

... Rechazado. Si se le parece a la Cámara y no se pide votación, se rechaza el inciso tercero con la indicación de la Comisión de Hacienda.

... Rechazado. Si se le parece a la Cámara, se aprueba el inciso tercero en su forma original.

... Rechazado. Si se le parece a la Cámara y no se pide votación, se rechaza el inciso tercero con la indicación de la Comisión de Hacienda.

... Rechazado. Si se le parece a la Cámara y no se pide votación, se rechaza el inciso tercero con la indicación de la Comisión de Hacienda.

... Rechazado. Si se le parece a la Cámara y no se pide votación, se rechaza el inciso tercero con la indicación de la Comisión de Hacienda.

... Rechazado. Si se le parece a la Cámara y no se pide votación, se rechaza el inciso tercero con la indicación de la Comisión de Hacienda.

... Rechazado. Si se le parece a la Cámara y no se pide votación, se rechaza el inciso tercero con la indicación de la Comisión de Hacienda.

... Rechazado. Si se le parece a la Cámara y no se pide votación, se rechaza el inciso tercero con la indicación de la Comisión de Hacienda.

... Rechazado. Si se le parece a la Cámara y no se pide votación, se rechaza el inciso tercero con la indicación de la Comisión de Hacienda.

... Inciso primero, con la indicación a que se dio lectura, la cual fue hecha suya por el Honorable señor Montt, que consiste en agregar las palabras: "por el afiliado". Si se le parece a la Cámara y no se pide votación, se rechazará.

... Rechazado. Si se le parece a la Cámara y no se pide votación, se rechaza el inciso tercero con la indicación de la Comisión de Hacienda.

... Rechazado. Si se le parece a la Cámara y no se pide votación, se rechaza el inciso tercero con la indicación de la Comisión de Hacienda.

... Rechazado. Si se le parece a la Cámara y no se pide votación, se rechaza el inciso tercero con la indicación de la Comisión de Hacienda.

... Rechazado. Si se le parece a la Cámara y no se pide votación, se rechaza el inciso tercero con la indicación de la Comisión de Hacienda.

... Rechazado. Si se le parece a la Cámara y no se pide votación, se rechaza el inciso tercero con la indicación de la Comisión de Hacienda.

... Rechazado. Si se le parece a la Cámara y no se pide votación, se rechaza el inciso tercero con la indicación de la Comisión de Hacienda.

... Rechazado. Si se le parece a la Cámara y no se pide votación, se rechaza el inciso tercero con la indicación de la Comisión de Hacienda.

... Rechazado. Si se le parece a la Cámara y no se pide votación, se rechaza el inciso tercero con la indicación de la Comisión de Hacienda.

... Rechazado. Si se le parece a la Cámara y no se pide votación, se rechaza el inciso tercero con la indicación de la Comisión de Hacienda.

... Rechazado. Si se le parece a la Cámara y no se pide votación, se rechaza el inciso tercero con la indicación de la Comisión de Hacienda.

... Rechazado. Si se le parece a la Cámara y no se pide votación, se rechaza el inciso tercero con la indicación de la Comisión de Hacienda.

... Se entiende que el recargo de las prestaciones de una de estas Cajas puede producir, en un momento determinado, un desahucio de carácter social. Si se le parece a la Cámara y no se pide votación, se rechazará.

... Rechazado. Si se le parece a la Cámara y no se pide votación, se rechaza el inciso tercero con la indicación de la Comisión de Hacienda.

... Rechazado. Si se le parece a la Cámara y no se pide votación, se rechaza el inciso tercero con la indicación de la Comisión de Hacienda.

... Rechazado. Si se le parece a la Cámara y no se pide votación, se rechaza el inciso tercero con la indicación de la Comisión de Hacienda.

... Rechazado. Si se le parece a la Cámara y no se pide votación, se rechaza el inciso tercero con la indicación de la Comisión de Hacienda.

... Rechazado. Si se le parece a la Cámara y no se pide votación, se rechaza el inciso tercero con la indicación de la Comisión de Hacienda.

... Rechazado. Si se le parece a la Cámara y no se pide votación, se rechaza el inciso tercero con la indicación de la Comisión de Hacienda.

... Rechazado. Si se le parece a la Cámara y no se pide votación, se rechaza el inciso tercero con la indicación de la Comisión de Hacienda.

... Rechazado. Si se le parece a la Cámara y no se pide votación, se rechaza el inciso tercero con la indicación de la Comisión de Hacienda.

... Rechazado. Si se le parece a la Cámara y no se pide votación, se rechaza el inciso tercero con la indicación de la Comisión de Hacienda.

... Rechazado. Si se le parece a la Cámara y no se pide votación, se rechaza el inciso tercero con la indicación de la Comisión de Hacienda.

... Rechazado. Si se le parece a la Cámara y no se pide votación, se rechaza el inciso tercero con la indicación de la Comisión de Hacienda.

... El señor ISLA (Vicepresidente).— Ofrezco la palabra sobre el artículo 25, con la indicación de la Comisión de Hacienda.

... El señor ISLA (Vicepresidente).— Ofrezco la palabra sobre el artículo 25, con la indicación de la Comisión de Hacienda.

... El señor ISLA (Vicepresidente).— Ofrezco la palabra sobre el artículo 25, con la indicación de la Comisión de Hacienda.

... El señor ISLA (Vicepresidente).— Ofrezco la palabra sobre el artículo 25, con la indicación de la Comisión de Hacienda.

... El señor ISLA (Vicepresidente).— Ofrezco la palabra sobre el artículo 25, con la indicación de la Comisión de Hacienda.

... El señor ISLA (Vicepresidente).— Ofrezco la palabra sobre el artículo 25, con la indicación de la Comisión de Hacienda.

... El señor ISLA (Vicepresidente).— Ofrezco la palabra sobre el artículo 25, con la indicación de la Comisión de Hacienda.

... El señor ISLA (Vicepresidente).— Ofrezco la palabra sobre el artículo 25, con la indicación de la Comisión de Hacienda.

... El señor ISLA (Vicepresidente).— Ofrezco la palabra sobre el artículo 25, con la indicación de la Comisión de Hacienda.

... El señor ISLA (Vicepresidente).— Ofrezco la palabra sobre el artículo 25, con la indicación de la Comisión de Hacienda.

... El señor ISLA (Vicepresidente).— Ofrezco la palabra sobre el artículo 25, con la indicación de la Comisión de Hacienda.

... El señor ISLA (Vicepresidente).— Ofrezco la palabra sobre el artículo 25, con la indicación de la Comisión de Hacienda.

El señor MOMBERG.— Doy la palabra al señor... El señor MOMBERG.— Doy la palabra al señor... El señor MOMBERG.— Doy la palabra al señor...

El señor ISLA (Vicepresidente).— Puede hacer uso de la palabra el señor... El señor ISLA (Vicepresidente).— Puede hacer uso de la palabra el señor...

En votación el inciso primero con la indicación formulada... En votación el inciso segundo con la indicación formulada... En votación el inciso tercero con la indicación formulada...

Esta redacción permitirá que el beneficiario automáticamente reciba el beneficio mayor que el correspondiente con lo que establece esta ley... En esta virtud, el proyecto establece la incompatibilidad entre las prestaciones por accidentes y las que consultan los otros regímenes previsionales...

Este proyecto está concebido para integrarse dentro de un sistema nacional de seguridad social... Este proyecto está concebido para integrarse dentro de un sistema nacional de seguridad social... Este proyecto está concebido para integrarse dentro de un sistema nacional de seguridad social...

El señor THAYER (Ministro del Trabajo y Previsión Social).— Señor Presidente, sólo quería recordar que el objetivo de la reforma de la seguridad social es ir pasando del caótico régimen de previsiones separadas a un sistema nacional de seguridad social... El señor THAYER (Ministro del Trabajo y Previsión Social).— Señor Presidente, sólo quería recordar que el objetivo de la reforma de la seguridad social es ir pasando del caótico régimen de previsiones separadas a un sistema nacional de seguridad social...

El señor VALENZUELA VALDERRAMA (don Héctor).— Ocuparon su tiempo hablando de esquil esta mañana... El señor VALENZUELA VALDERRAMA (don Héctor).— Ocuparon su tiempo hablando de esquil esta mañana... El señor VALENZUELA VALDERRAMA (don Héctor).— Ocuparon su tiempo hablando de esquil esta mañana...

El señor CLAVEL.— Lo mismo quisiera hacer yo... El señor CLAVEL.— Lo mismo quisiera hacer yo... El señor CLAVEL.— Lo mismo quisiera hacer yo...

El señor THAYER (Ministro del Trabajo y Previsión Social).— Pido la palabra al señor... El señor THAYER (Ministro del Trabajo y Previsión Social).— Pido la palabra al señor... El señor THAYER (Ministro del Trabajo y Previsión Social).— Pido la palabra al señor...

CLAVEL.— Lo disculpa... El señor ISLA (Vicepresidente)... El señor CANAS (Secretario)... El señor VALLENZUELA (don Héctor)...

El señor ISLA (Vicepresidente)... El señor CANAS (Secretario)... El señor VALLENZUELA (don Héctor)...

El señor ROBLES.— No hay acuerdo... El señor ISLA (Vicepresidente)... El señor CANAS (Secretario)...

LA NACION — Sábado 6 Agosto de 1966 — 25... El señor ISLA (Vicepresidente)... El señor CANAS (Secretario)...

Table with 4 columns: CATEGORIAS, MINERALES TONELADAS, LEY Y %, FINOS TONELADAS. Rows include GRAN MINERIA, MEDIANA MINERIA, PEQUEÑA MINERIA, and TOTALES.

28.—INCUMPLIMIENTO DE DISPOSICION LEGAL QUE FAVORECE A EMPLEADOS PUBLICOS... El señor AGUILERA.— Por último, quiero reclamar del incumplimiento del artículo 40 de la ley N.º 16.282, que dice:

El señor AGUILERA.— Por último, quiero reclamar del incumplimiento del artículo 40 de la ley N.º 16.282, que dice: "Las empresas exportadoras de minerales, sean chilenas o extranjeras, cuando rran cada tres meses el impuesto señalado en el inciso anterior en la Tesorería que corresponda al puerto de embarque, sin que proceda extensión ni rebaja alguna ni aun aquellas establecidas en leyes especiales."

27.—DEFICIENCIAS EN EL SERVICIO DE LA EMPRESA DE TRANSPORTES DEL CHOAPA.— El señor AGUILERA.— También quiero hacer presente esta noche que el señor representante de la firma transportadora de pasajeros de Santiago a Los Vilos y Salamanca, señor Araya, mantiene, en forma permanente en un recorrido de más de 300 kilómetros, micros que no corresponden a los recorridos largos. En estos micros no tienen asientos reclinables, todos sus asientos son extremadamente estrechos, y los pasillos se llenan con pasajeros. Esto significa un atentado en contra de la seguridad del pasajero. Es una firma que tiene el monopolio del servicio y que se llama Empresa de Transportes del Choapa.

Como el Gobierno ha autorizado la importación de nuevos chasis, solicito que cuando los entregue a esta firma, o a cualquier otra que sea, le extia micros con asientos reclinables, para largo recorrido, y no como estos micros, que son solo para recorridos de interurbano. Ojalá que la Subsecretaría de Transporte no mantenga este monopolio, que da oportunidad a otra firma. A cualquier otra firma que pueda entregar mejores condiciones para el transporte de pasajeros debe dársele. Mantener el monopolio de esta firma, que no da ninguna seguridad al pasajero, no sería correcto. Por eso, solicito que se envíe un oficio al señor Ministro de Economía, Fomento y Reconstrucción, para que la Empresa de Transportes del Choapa mejore sus servicios, dotándolos de micros de largo recorrido, con asientos reclinables. La señora RETAMAL (Presidenta accidental).— Se enviará el oficio al señor Ministro de Economía, Fomento y Reconstrucción.

ROBERTO GUERRERO GUERRERO. Subjefe de la Redacción de Sesiones.

TEXTOS ESCOLARES Y Siempre novedades Chilenas extranjeras en LIBRERIA CULTURA HUERFANOS 1179 Entre Morandé y Banderas

sala BYLOR. GRANDES oportunidades, PRECIOS MUY BAJOS. Surtido completo en ropa interior, aljofar para novias, tejidos de hilo y Dama, FALDAS, BUSAS, MEDIAS. AHUMADA 43

A solo 90 minutos de PORTILLO... YA UN HAY RESERVAS DE ALOJAMIENTO... EN LA HOSTERIA PEDRO AGUIRRE CERDA DE SAN FELIPE... HONSA Hosteria Nacional S.A. Infórmese en su Agencia de Viaje preferida o en la Oficina de Informaciones de la Dirección de Turismo, Alameda entre Teatinos y Amunátegui (jardines centrales) Fonos 714721 y 35545 o a la Casilla 4190 Stgo.

Hoy, azahares en la Casa Blanca

Lucy Johnson, la hija menor del Presidente de los Estados Unidos, que se casa hoy, de 18 años, es la única de su familia que tiene los ojos azules y el pelo negro.

El año pasado Lucy se convirtió al catolicismo, después de un largo período de meditación y de prepararse debidamente.

Entre los "hobbies" de Lucy está la poesía. Acostumbra escribir para celebrar cualquier acontecimiento familiar y ha regalado a su padre un álbum con sus versos, al que va agregando otros de vez en cuando.

El hecho de ser hija del Presidente de los Estados Unidos jamás ha empañado la sencillez de Lucy, que se ha convertido en una de las jóvenes más populares de su país.



Lucy Johnson, la hija menor del Presidente de los Estados Unidos, con su novio Patrick Nugent. Su matrimonio se efectúa hoy, en la Iglesia de la Inmaculada Concepción, de Washington.

EFEMERIDES

- 1824: Batalla de Junín, en el Perú, donde Simón Bolívar derrotó a los españoles.
1825: Se proclama la Independencia de Bolivia. La decisiva batalla fue la de Ayacucho, ganada por el General Sucre. Simón Bolívar fue su primer Presidente.
1852: Domingo Faustino Sarmiento funda, en Santiago, "El Monitor de las Escuelas Primarias".
1905: Por primera vez se celebra en Santiago la Fiesta del Arbol.
1911: Muere el naturalista argentino Florentino Ameghino.
1921: Se inaugura, en Viña del Mar, la Escuela Palacio "Bernardo O'Higgins".
1929: Se dicta el Reglamento General de las Escuelas Primarias, elaborado por el Ministro de Educación, Mariano Navarrete.
1945: La Fuerza Aérea de EE. UU. lanza la primera bomba atómica sobre Hiroshima, Japon, donde se calcula que murieron 100 mil personas.
1947: Se inaugura en la Antártida una Estación Meteorológica, en el Puerto de Lobería, en la Isla de Greenwich, por el Comandante Federico Guezalaga, reafirmando los derechos de Chile sobre ese territorio.

Informaciones Comerciales

Proporcionados por Swett y Eyzaguirre, Corredores de la Bolsa

Table with multiple columns listing market information including 'BONOS Y NOMINALES', 'BANCARIAS', 'MINERAS', 'INDUSTRIALES Y VARIAS', 'METALURGICAS', 'SEGUROS', and 'INDICE GENERAL DE PRECIOS DE ACCIONES'. It includes various stock and bond prices and indices.

Table titled 'TRANSACCIONES' showing transaction details for 'Bonos E\$ Nominales' and 'SOSTENIDA' with columns for price and volume.

Servicio Médico Nacional de Empleados
AVISO
Llámanse a Congreso Médico, en conformidad a lo establecido en el Reglamento de Concursos Médicos del Servicio Médico Nacional de Empleados. Decreto Supremo N° 212, de 1957, para proveer el cargo que se señala.

Cartas al Director

PROTEJAMOS EL TRABAJO

Señor Director: Con todo respeto me dirijo a los Poderes Públicos para hacerles los siguientes comentarios: Por la prensa he sabido que el deservible alemán, cuyo nombre no voy a mencionar, y todo lo concerniente a producción, fue a base de trabajo, logrado por el gran cariño del pueblo alemán a su patria y futura generación.

¿Sería posible que los señores Parlamentarios, en vez de dictar leyes en contra de la libertad de comercio, dejaran a este trabajar horario libre, lo que significaría más entradas a las arcas fiscales? ¿Cómo se puede lograr el poder adquisitivo del ciudadano, que es la base del progreso de un país, si no se permite al comercio y a la industria trabajar más?

CENTRO DE MADRES FIDE VIGILANCIA

Señor Director: Nos dirigimos a Ud. para que publique el grave problema que se presenta en la Población "Brasilia".

19 Carencia absoluta de Comisaría o Tenencia de Carabineros.
20 Existe una venta indiscriminada de alcohol, en forma clandestina o en locales de botillerías que expenden fuera de las horas reglamentarias.

Por lo expuesto, se roba en esta población en pleno día, sin que nadie pueda intervenir para evitar sus consecuencias. Centro de Madres "Héctor Valenzuela", Población "Brasilia" - THANG DE ESCALANTE, presidenta - N. RIOS DE VARAS, secretaria.

SOLICITA SER INCLUIDO EN LA LEY N° 16.446

Señor Director: Soy uno de los tantos exonerados tranviarios que fuimos separados del Servicio por Economía de la Empresa de Transportes Colectivos S.A. entre los años 1945 y 1950. Se

nos concedió una pensión por gracia de E\$ 45 mensuales por intermedio de las leyes 14.435 y 15.176, que nos ayudó a solucionar nuestra aflictiva situación económica.

Hace algunos meses, el Presidente Frei firmó una nueva Ley cuyo número es 16.446, favorable a los ex tranviarios, pero desgraciadamente los requisitos para acceder a ella era tener 55 años de edad y 10 años de servicios. En este caso vamos a quedar al margen varios ex empleados, algunos porque nos falta tiempo para cumplir con la edad, por haber ingresado muy jóvenes a la Empresa.

Palabras Cruzadas

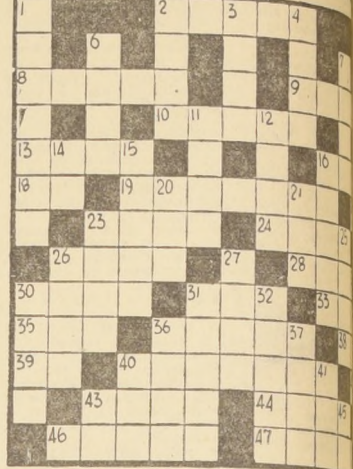

- HORIZONTALES:
2.- Llama, da voces lastimeras.
8.- Niñas pequeñas.
9.- Sacerdote católico. Pl.
10.- Plátano de Filipinas.
13.- Sustancia sólida que segregan las abejas.
16.- Existían.
17.- Contracción.
19.- Relativo a la guerra. Pl.
22.- Punto cardinal.
23.- Cansada, desahogada.
24.- Adiós.
26.- Pz del orden de los sellos.
28.- Enfermedad intestinal.
30.- Ciudad de España.
31.- Preposición.
33.- Emir.
35.- Existía.
36.- cu, de las deidades que habitaban en el Parnaso. Pl.
38.- Nombre de mujer.
39.- Símbolo del sodio.
40.- Órgano central de la circulación de la sangre.
42.- Forma de pronombre.
43.- Austro.
44.- Sensación que los efluvios de los cuerpos producen al oírlo.
46.- Lo que se pone de una vez en el telar. Pl.
47.- Arte de pesca. Pl.

DICK TRACY



JUAN MARINO



TARZAN



BRIDGE



DICK TRACY por Chester Gould

JUAN MARINO por Leff y Mc Williams

TARZAN por Edgar Rice Burroughs

BRIDGE

¡MAY HABLO DEMASIADO, TENIA QUE DESAPARECER! ¡DESAPARECÍO, PERO MIRA ESTO!

¡OJOS! ¡AHÍ VA UN ACCIDENTE BUSCANDO A DONDE IR!

AL PASAR POR LA MARINA, LA LANCHA CHOCÓ CON UN TRONCO QUE ESTABA SUMERGIDO...

¡AYUDIO! ¡NO SE NADAR!

A LA SOMBRA DE LA ESPLENDOROSA CIUDAD LEVANTADA POR POIMPUS EN EL DESIERTO, ESTABAN LAS CARPAS DEL PERSONAL.

EL FRESCO DE LA NOCHE INDUCIA AL SUEÑO PROFUNDO...

MENOS EN UNA CARPA...

TE RESERVA BA PARA EL MOMENTO FINAL DE MI OBRA...

GRAN TORNEO DE BRIDGE "PREMIO PANAGRA"

Con pleno éxito se puso término a esta interesante competencia, que reunió a más de un centenar de aficionados a este deporte, que cuenta cada día con más simpatizantes a través de todo el país.

GRUPO A, viaje a Lima.

- 1. Mercedes Aguirre-Erna de Willet
2. María Zegers-Eugenio Palocz
3. Carla Paratore-Guido Paratore
4. Eugenio Guzmán-Javier Guzmán
5. Teresa Villegas-Julio del Villar
6. Olga Grez-Aníbal de Agüero
7. Pedro Lizana-Roberto Kauffmann
8. Margarita Khon-Teodoro Pogony
9. Henry Kraus-David Bravo
10. María Cristina Zegers-Lily Rodriguez
11. Yolanda Larrain-Patricio Barros
12. Marialis Lyon-Adolfo Rojas

GRUPO BZ, viaje a Buenos Aires.

- 1. Ivy Alexandroff-Violeta del Canto
2. Juan Aguirre-Eugenio de la Maza
3. Esteban Casan-Walter Khon
4. Sergio Guzmán-Fernando Ramírez
5. Regina Covarrubias-Alfonso Covarrubias
6. Pedro Feldmann-Alfredo Gerstenmann
7. Anita Bulnes-Carlos Bulnes
8. Lily Latorre-Oscar Latorre
9. Giorgio Maschiet-Alfredo Aguirre
10. Doris Dodeles-Atilio Bolto
11. Víctor Alexandroff-Ignacio Pérez Guerri
12. Roberto Chamy-Luis Camus

SERVICIO DE SEGURO SOCIAL

Llámanse a propuestas públicas para amplias modificaciones en la Ley Local del Seguro Social Municipal, ubicada en calle Francisco N° 2020.

SOCIEDAD CONSTRUCTORA DE ESTABLECIMIENTOS HOSPITALARIOS S. A.

PROPUESTAS PUBLICAS
SUMINISTRO E INSTALACION DE ARTEFACTOS LAMPARAS DE ALUMINIO DEL HOSPITAL DE PUERTO SAAVEDRA.