

Edición de 24 páginas - En dos secciones	
Crónica, Págs 1 y 2	Provincias, Pág. 9
Política, Págs 3 a 7	Festivos, Págs. 10
Redacción, Págs 8 y 9	Cables, Págs. 11
Gremios, Págs. 13 a 16	Hípica, Págs. 12
Económicos, Págs. 17 a 23	Deportes, Págs. 13 a 16
Social, Págs. 24	Cámara, Págs. 17 a 23
	Magazine, Págs. 24

546 Mil Hectáreas se Han Sumado a la Agricultura Activa del País

Otro Título en el Mundial



La austriaca Erika Schinegger, derecha, en el grabado, ganó ayer la prueba de Desenso para Damas, con un tiempo no fácil de igualar: 1.32.63. Segunda fue la francesa Marielle Götschel, con 1.32.42, y 3ª, su compatriota Annie Famoso, 1.34.36. La canadiense Nancy Greene, que era la favorita de la prueba, sufrió una serie de caídas en el sitio conocido como "El Hoyo del Diablo", y no terminó la carrera. En el grabado, junto a la chilena Verena Vogt.

Otras 16.555,80 hectáreas han quedado incorporadas al proceso de Reforma Agraria con los últimos acuerdos adoptados por la unanimidad del Consejo de la Corporación de la Reforma Agraria (CORA). Dicho organismo, en diversas sesiones, resolvió la expropiación de 21 nuevos fundos en distintos puntos del país, tomando como base los informes técnicos y jurídicos evacuados al respecto.

De esta manera, la superficie global de tierras expropiadas de acuerdo al programa gubernativo de difusión de la propiedad agrícola, alcanza a la fecha un total de 546.791,70 hectáreas de predios improductivos o abandonados.

Las familias vivientes en los 21 fundos expropiados por CORA suman 222, que tendrán acceso a la tenencia de la tierra a través del sistema de los asentamientos, cuyos resultados favorables en el reciente año agrícola ha quedado de manifiesto.

Al dar cuenta de estos acuerdos, el vicepresidente de CORA, ingeniero agrónomo Rafael Moreno Rojas, declaró que ellos venían a demostrar la firme decisión del Gobierno de llevar adelante la Reforma Agraria, ajustándose a las disposiciones legales vigentes y cumpliendo sus objetivos básicos que son: a) Aumento de la producción agropecuaria; b) Promoción integral del campesinado a la comunidad, y c) Desarrollo económico del país. Reiteró al mismo tiempo que, como se ha visto en los acuerdos anteriores, los agricultores eficientes que trabajan bien sus predios y cumplan las leyes, nada tienen que temer.

El volumen total de las expropiaciones realizadas en 21 meses por la Corporación de la Reforma Agraria (CORA), es una y media veces mayor (150%) a lo que se había hecho en la materia desde 1928 a la fecha inicial. Y, asimismo, hay que considerar que el Proyecto de Ley de Reforma Agraria, enviado por el Ejecutivo al Congreso Nacional, aún no se convierte en Ley.

EXPROPIACIONES

La superficie de los 21 predios expropiados recientemente, por provincias, se desglosa en la siguiente forma: Arauco, 3.421,30 hectáreas; Cautín, 2.058,10 hectáreas; Linares, 3.032,70 hectáreas; Coquimbo, 7.362,80 hectáreas; Santiago, 366,30 hectáreas; Talca, 167,20 hectáreas, y Nuble, 147,40 hectáreas.

Las causales invocadas para estas expropiaciones están consultadas en la letra a) del artículo 15 de la Ley 15.020 que se refiere a "los predios abandonados, como también aquellos que estén notoriamente mal explotados y por debajo de los niveles adecuados de productividad, en relación a las condiciones económicas predominantes en la región, para tierras de análogas posibilidades". Se exceptúa el fundo San Guillermo que fue expropiado en virtud de la causal contemplada en la letra f) del mismo artículo, que autoriza la expropiación de "los predios que la Corporación de la Reforma Agraria estime indispensable adquirir para completar un determinado programa de división y que le hayan sido ofrecidos en venta".

Los obreros y empleados comprenden que la obtención de reajustes de sueldos y salarios que excedan los límites fijados por el Gobierno y que creen presiones sobre los precios, no tan sólo no los favorece, sino que los daña gravemente.

c) En cuanto al Presupuesto, el Gobierno es categórico en afirmar que limitará drásticamente el crecimiento del gasto público y desea ya anunciar que se reducirán los totales autorizados para el año 1966 en la suma de 240 millones de escudos.

"No cumplir las normas señaladas crea fuertes presiones (PASA A LA PAGINA 5)



El Departamento de Cachapoal, en la provincia de O'Higgins, se caracteriza por el vigoroso impulso que se le ha dado al mejoramiento del nivel de vida de los campesinos. Los propietarios de fundos, por una parte, y la Corporación de la Reforma Agraria, por otra, han logrado que los trabajadores del agro disfruten hoy de viviendas que difieren diametralmente con las que poseían con anterioridad. En el grabado de Ramón Silva, observamos el contraste de esta aseveración en el "asentamiento" de CORA, en la comuna de Peumo.

La Labor Comunitaria en el Progreso de las Provincias

Los resultados del esfuerzo conjunto de autoridades, propietarios y trabajadores en Cachapoal

No menos de treinta mil habitantes se distribuyen en las comunas de Peumo y Las Cabras que integran el departamento de Cachapoal, en la provincia de O'Higgins. La primera de estas comunas es la cabecera jurisdiccional que se encuentra en un vertice colindante con el departamento de San Vicente de Tagua-Tagua, centro comercial de progresiva potencialidad.

Pero es justamente el departamento de Cachapoal y su desenvolvimiento socio-económico el que se desea destacar en esta crónica. Hasta esa zona, en que el campesinado, mediante una comprensión entre hacendados y autoridades estatales, ha logrado un marcado progreso en su estándar de vida; hacia ese departamento, donde existen 95 fundos, de los cuales 30 presentaron pliegos de peticiones, siendo favorablemente resueltos 25; hacia la Comuna misma de Peumo, en que el cerco Curutren impide a sus habitantes disfrutar de los programas de televisión, pero que si desapareciera, permitiría a las heladas quemar las valiosas plantaciones de palto, limoneros y naranjos, que son la base misma de la existencia económica de la región.

Es incuestionable que Peumo ha experimentado un avance en sus obras en general durante los últimos 18 meses y gran parte de esta preocupación por el mejoramiento del nivel de vida de sus pobladores, cuenta con la inspiración del Gobernador Departamental de Cachapoal, Mario Gastón Céspedes. Allí la labor de la comunidad misma permite abogar la esperanza que a corto plazo esa zona alcanzará un alto y eficiente grado de progreso. Existe inquietud en sus esfuerzos por conseguir los adelantos correspondientes. En la Comuna de Las Cabras, por ejemplo, vecinos decidieron construir un nuevo local para el Liceo Coeducacional; la empresa FUMACOL obsequió la primera estructura y el esquelito mismo de este edificio.

(PASA A LA PAGINA 6)

Interés de Chile en Reunión Hemisférica

LIMA, 8 (INTER PRESS SERVICE).— El Canciller de Chile, Gabriel Valdés, declaró que Chile participará en la proyectada reunión hemisférica de Jefes de Estado "siempre y cuando los temas a tratarse sean de común acuerdo y provecho". Valdés hizo esta declaración a su paso por esta ciudad, para asistir a la transmisión del mando en Bogotá.

Afirmó el Canciller chileno que el interés del Presidente de Chile, Eduardo Frei, por la proyectada conferencia hemisférica de Jefes de Estado "es tal que apoyará cualquier sugerencia sobre la sede de la reunión". Agregó que si Lima desea ser el lugar elegido, Frei "no hará cuestión de ello", y apoyaría la solicitud "a pesar de haberse sugerido primero Viña del Mar", balneario cercano a Valparaíso.

Dijo también el Ministro chileno de Relaciones Exteriores que "existiendo buena voluntad entre los países, debe llegarse a un entendimiento para la designación de la sede, cumpliendo luego a la Organización de Estados Americanos (OEA), fijar la fecha de su realización".

Editorial "Aquí, La Habana"

El martes pasado, Radio La Habana dedicó nuevamente su audición a Chile y a su gobierno.

Mediante la argumentación que ya conocemos, la opinión pública, que mantiene su terribles, sin embargo, en un reconocimiento que vale la pena destacar.

Dice Radio La Habana: "El reformismo socialista de Chile y el Gobierno de Frei constituyen un problema de importancia y trascendencia solamente para Chile, también debe preocupar a los revolucionarios del continente y del mundo".

Por lo menos, esta vez el vocero del dictador cubano reconoce algo que ya no puede negar: que el proceso de cambios es irreversible y que está realizando el Presidente Frei y su Gobierno (ellos pretenden llamarlo "reformas") es de la mayor importancia no sólo para Chile, sino para el continente y para el mundo.

Por la boca muere el pez: de tanto hablar de tantas horas que se ocupan en transacciones malévolas, de repente salta una verborrea que refleja todo el drama de la revolución chilena en sangre y dictadura. "El proceso es importante para Chile, para el continente y para el mundo". Y debe preocupar a los revolucionarios de todas partes.

¿Por qué?

Porque señala una alternativa.

Muchos pueblos, especialmente de nuestros continentes, desean cambios, pero no de un tipo tiránico. No desean tener que pagar el precio de su patria, no desean el aniquilamiento físico de sus ciudadanos.

Como no va a ser importante, entonces, para Chile, aunque sea un "reformismo" (ellos no conciben revolución sin sanear), que enfila firmemente hacia la reforma educativa, la reforma educacional, la redistribución de la renta, la solución del déficit habitacional, la reforma del derecho de propiedad, el control de la inflación, el aumento de la dignificación de los campesinos, y que todo este inmenso programa se realice en democracia y libertad, con el respeto a las personas, el derecho a la vida y la garantía absoluta de la vida humana.

Lo importante es esto, que los pueblos prefieren. Y por eso el Gobierno del Presidente Frei "constituye un problema". Problema de desplazamiento continental hacia la libertad en libertad. Problema de abandono de los postulados y métodos de la revolución en dictadura. Problema de estancamiento para lo que se está haciendo en Chile, por causa de Chile, "aprobados".

Costos Fiscales Disminuyen en Eo 240 Millones en 1966

Un llamado a los sectores del país para derrotar la inflación

El anuncio formulado por el Ministerio de Hacienda, Sergio de la Cruz, y de Economía, Dr. Santa María a todos los sectores nacionales, es un llamado a la acción en el proceso inflacionario.

El anuncio oficial en el respecto se dio a conocer por medio de un comunicado de prensa que se publicó en el diario "La Nación".

"El anuncio hecho al momento de hoy por el Director de Estadística de que la tasa de inflación acumulada durante el presente año es de un 15,2% y de 23,6 por ciento en 12 meses, revela que no podremos cumplir con exactitud la meta fijada de un 15% para el año 1966. Si bien es cierto que ambas cifras representan un progreso respecto de los años anteriores, no satisfacen las exigencias del programa.

"Frente a este hecho es menester que todos los sectores nacionales tengan cabal conciencia de su significado. Si no se logra derrotar la inflación no hay posibilidad de desarrollo económico, pero también la inflación hará más injusta la distribución de la riqueza. En la historia de los últimos 30 años, muchas veces los trabajadores han obtenido mejoramientos económicos pero inevitablemente, la inflación los ha hecho ilusorios. La estabilidad que hemos proyectado es requisito imprescindible del crecimiento y de la redistribución programada.

"Es, por lo tanto, indispensable que la ciudadanía tome conciencia de la situación e intensifique sus esfuerzos, especialmente en los siguientes puntos fundamentales:

a) En el esfuerzo productivo. Es menester que el sector privado decida reducir las normas del Programa de Gobierno, participe con decisión en las tareas del desarrollo económico.

b) En la política de salarios. Es imprescindible que los obreros y empleados comprendan que la obtención de reajustes de sueldos y salarios que excedan los límites fijados por el Gobierno y que creen presiones sobre los precios, no tan sólo no los favorece, sino que los daña gravemente.

c) En cuanto al Presupuesto, el Gobierno es categórico en afirmar que limitará drásticamente el crecimiento del gasto público y desea ya anunciar que se reducirán los totales autorizados para el año 1966 en la suma de 240 millones de escudos.

"No cumplir las normas señaladas crea fuertes presiones (PASA A LA PAGINA 5)

Presidente Frei Visitará Ecuador

El Presidente de la República, Eduardo Frei, aceptó la invitación formulada por el Presidente de Ecuador, Vicente Yero, para que se detenga en Quito, Ecuador, durante su viaje a Bogotá, Colombia, en el marco de la Reunión de Presidentes de la capital de Colombia.

La respuesta del Primer Mandatario la formuló el Embajador de ese país en Chile, Teodoro Bustos, quien en el transcurso de una audiencia especial que el Canciller le otorgó a las 12 horas de ayer.

El Embajador no informó si el Presidente Frei viajará a Ecuador el día 19, que es el día de su visita a Ecuador, o si lo hará el día 20, que es el día de su partida de ese país. En todo caso, en el día de su partida se dará un detalle completo del viaje del Primer Mandatario.

El Presidente Frei, luego de la Reunión con los Presidentes Lleras y Leoni, de Colombia y Venezuela, y Frei, Belandier, de Colombia y Venezuela, se entrevistará también con el Presidente de Ecuador. De esta manera, serán cuatro los países con quienes alternará durante su

Humanismo Económico en Acción

Posible que si se analiza desde un punto de vista riguroso el proceso económico de los países en desarrollo se llegue a la conclusión de que es aconsejable que se postuleren en obras de superdesarrollo los gastos en áreas de superdesarrollo para dedicar el grueso de los recursos disponibles a las llamadas áreas básicas, que son la estructura básica, que son van generando nuevos recursos que, a su tiempo, proporcionen los recursos necesarios para el desarrollo de la construcción super...

En esta duda, tal conclusión resulta inobjetable; ese desarrollo que se trata de en esta situación con un miraje científico y un enfoque utilitario viene a ser definitivamente una actividad deshumanizada, cerebral, que, por lo tanto, de toda índole social y de cualquier índole que sea, no puede ser considerada como una actividad humana. En consecuencia, es necesario que se abandone la idea de la construcción de una gran obra, en forma de un gran templo, para dar lugar a un programa de construcciones que incluya todos los servicios que estas reparticiones deben ofrecer al pueblo; igual finalidad envuelve el haber incluido entre los miembros de dicho Consejo a personeros destacados de la Dirección de Obras Públicas, Pavimentación, Mejoramiento Urbano y otras, pues se garantiza que todas aquellas obras complementarias de los conjuntos habitacionales serán ejecutadas paralelamente, en forma que cada población signifique, en realidad, dotar de un ambiente digno y enaltecido a sus moradores.

Aumento de Escolaridad Rural

El aumento de la escolaridad rural sobre la base del sistema conocido como Escuela Unitaria Completa. El aumento de la escolaridad en el campo tropieza en Chile como en muchas otras partes, entre otras dificultades, con la dispersión de la población escolar campesina. De ahí que se haya recurrido al sistema Escuela Unitaria Completa, recomendada por la UNESCO y ya en práctica en Perú y Nicaragua, para elevar las bases del programa nacional de incremento de la escolaridad rural.

La idea estructural de la Escuela Unitaria Completa consiste en la organización de los niños no por cursos sino por niveles de avance, separándolos originalmente en tres o cuatro; los niños incorporados a los grupos más avanzados, junto con desarrollar un trabajo semi-autonómico, ayudan al profesor en su trabajo. Con este sistema, un profesor atiende la escolaridad de hasta cuarenta niños, en la forma ya referida, y los escolares permanecen en la escuela toda la jornada.

Desventajas de la Inmadurez

Las opiniones sobre el programa cuprero del Gobierno chileno vertidas por los expertos de la Misión Económica Soviética ofrecen varios aspectos interesantes de ser destacados por las proyecciones políticas que implican. Estas apreciaciones han sido manifestadas luego de una considerable permanencia en el país, lo que ha permitido a sus sostenedores informarse exhaustivamente sobre nuestra realidad económica y social y apreciar en el terreno la magnitud y condiciones de trabajo de los minerales del cobre. No son, pues, opiniones apresuradas y es evidente que no responden a otra intención que a una valoración técnica y objetiva de los hechos.

Los economistas soviéticos subrayaron la importancia del Plan Cuprero trazado por el Gobierno y consideraron que influiría poderosamente en el desarrollo de la potencialidad minera chilena. Estimaron que este desarrollo se vería facilitado por el grado de tecnología existente en la explotación de los minerales y por la capacidad de los técnicos nacionales. Como una demostración de que estas apreciaciones no eran sólo palabras de buena crianza, los expertos rusos declararon que estudiarían en conjunto con una comisión chilena la ayuda técnica que podría prestar el Gobierno soviético y añadieron que una segunda misión rusa podría abocarse a la realización de trabajos concretos.

Para la opinión pública chilena el tono de estas declaraciones puede parecer en un primer momento sorprendente por emanar de una delegación comunista proveniente de la Unión Soviética. Los comunistas chilenos han acostumbrado a la ciudadanía a un estilo obedecido y negativo para referirse a los asuntos del cobre y a las iniciativas del Gobierno en general. La ciudadanía tiene vivo el recuerdo de que el mismo programa cuprero destacado por la Misión Soviética fue motivo de una guerrilla parlamentaria demagógica por parte de los Partidos Comunista y Socialista y que se llegó al extremo de sabotear la producción de cobre durante meses fomentando una huelga política que alcanzó ribetes sediciosos.

Recientemente los Partidos Comunista y Socialista han dado su respaldo a la actitud de Salvador Allende frente al discurso antichileno de Fidel Castro. Jugándose su propia carta, el jefe cubano arremetió contra la asistencia técnica que prestaría el Gobierno soviético de los planes de desarrollo del Presidente Frei. Las declaraciones de la misión rusa confirman el interés que existe en los círculos soviéticos por intensificar relaciones con nuestro país, sin que ello signifique renuncios políticos o ideológicos de ninguna de ambas partes. Es evidente que los Partidos Comunista y Socialista no dependen exclusivamente del Gobierno soviético como títeres que cuelgan de una mano; pero también es evidente que la Unión Soviética es el país que más ha avanzado por el camino del socialismo marxista, lo que podría influir de alguna forma para que los comunistas chilenos presten algo de atención a los puntos de vista del comunismo ruso.

Pero, a la inversa, el infantilismo político desplegado por los partidos del FRAP, más que a configurar una política nacional positiva, ha contribuido a desacreditar la idea que el ciudadano medio se hace del régimen soviético. Ese descrédito actúa como caldo de cultivo para posiciones anti-comunistas de brocha gorda, perjudiciales a la democracia, y daña también la fluidez de relaciones internacionales que son convenientes para el país. Ambos hechos son consecuencias de la inmadurez. Mientras las relaciones chileno-soviéticas se exhiben en una actitud madura, fundándose en el respeto recíproco y en la mutua conveniencia, las demagogas de los adherentes a Salvador Allende no reflejan sino incompreensión de la hora actual y un negativismo infuendo que llega a dañar las mismas posiciones ideológicas de quienes lo sustentan.

Crisis Uruguaya

Aunque parece que las dificultades políticas provocadas por el retiro temporal de Alberto Heber de su cargo de Presidente del Consejo Nacional de Gobierno se han superado, Uruguay sigue enfrentando, no solamente una crisis institucional, sino también una crisis económica y social. Una reforma constitucional aprobada en 1952 reemplazó el Ejecutivo unipersonal por un Consejo de Gobierno, de nueve miembros, seis de los cuales deben pertenecer al partido mayoritario, y los tres restantes al de minoría.

El sistema colegiado hace difícil adoptar decisiones y ejecutarlas con la rapidez que se requiere, por lo que desde hace tiempo se ha abierto paso la idea de volver al Ejecutivo unipersonal. Dentro de su Partido, el señor Heber representa la tendencia más difundidamente favorable a la reforma constitucional, que debe ser aprobada por el Congreso y sometida a un plebiscito popular, a fines de noviembre próximo, época en que también deben elegirse nuevos parlamentarios.

Lo que ha apresurado el proceso de retorno a un ejecutivo fuerte ha sido la débil situación económica por la que atraviesa desde hace varios años este país, que, en un tiempo, fuera llamado la Suiza de América, por la estabilidad de sus instituciones y la solidez de su moneda. El período de considerable crecimiento de la economía uruguaya terminó en 1955, y ha permanecido virtualmente estancada durante 10 años. En 1962 y 1963 sufrió un retroceso particularmente grave. En 1963, la producción estaba un 12% bajo la de 1957. La deuda externa se elevó desmesuradamente, de 300 millones de dólares en 1961, a 550 millones en 1965, obligando al Gobierno a prohibir todas las importaciones que no fueran absolutamente indispensables.

Mucha gente no conoce los fáciles secretos de la nieve. Se preguntan cómo es posible que aún en pleno invierno, los días despejados haga calor en medio de la nieve? Lo más razonable sería que esa alfombra helada, que pavimenta cumbres y laderas, nos hiciera sentirnos sumergidos en un refrigerador. Andar como escarabajos trémulas, estalagmitas humanas castañeteando los dientes. Pero la verdad es sencilla. La nieve no absorbe los rayos solares. Los valles y llanuras, el agua del mar, chupan con avidéz esa tibieza del sol. Poco le dejan al aire, por el cual el calor únicamente pasa y se hunde en la tierra. La nieve, en cambio, es impermeable. El calor la toca, choca, y vuelve al aire. La irradiación calorífica solar rebota allí y se refleja contra la atmósfera. Por eso en la nieve, sobre el hielo, ocurre esa paradoja blanca de los días soleados y cálidos. Nieve por todos lados, una blancura que impresiona y que pareciera que nos va a escarchar. Pero al mediodía el aire parece surgir de un horno incandescente, como de las más ardorosas fraguas del verano.

Estas verdades elementales de la física, que refluían a la salud, el día "El Siglo" no las ha descubierto. Sus publicaciones contra el esquí van también contra la montaña y la salud que ella significa. Porque popularizar un deporte supone primero descubrirlo, alcanzar después los medios para practicarlos. Y esta campaña en contra en nada ayuda a una deseada y futura difusión.

Fidel Castro y el Progreso de Chile

Una fábula de Esopo

Nuevamente el Primer Ministro de Cuba, Fidel Castro, ha lanzado ataques ofensivos contra el Presidente Eduardo Frei y su Gobierno, esta vez en ocasión de pronunciarse su rutinario discurso del 26 de julio, aniversario del asalto de Castro al Cuartel Moncada. El señor Castro acostumbra criticar a los gobiernos extranjeros en sus discursos, no sólo a los Estados Unidos (al que acusa de todos los males que su régimen ha producido en Cuba), sino también a los gobiernos de otras muchas naciones, aun aquellos de sus aliados comunistas, como China y la Unión Soviética.

En los últimos tiempos, Castro ha estado particularmente agresivo con Chile. Con frecuencia lanza violentos ataques contra el Presidente chileno, y no hace mucho tiempo pidió que se permitiera una serie de programas radiales hacia Chile, en los que alentaba a los chilenos a atacar a su Gobierno. La polémica de Castro con Chile no parece ser meramente un caso de animosidad personal contra el Presidente, a pesar de los epítetos insultantes que lanza contra el señor Frei. El Presidente chileno hace caso omiso de su atacante, y decididamente se niega a entrar en una polémica de tipo personal. La irritación de Castro tampoco parece provenir de la queja expresada en su discurso del 26 de julio, en el sentido de que Chile se niega a comerciar con Cuba. Después de todo, Chile es una de muchas naciones que mantienen relaciones comerciales con Cuba.

Las realizaciones del pueblo de Chile dan un mentís al argumento de Castro de que sólo es posible la revolución de esas leyes antiamericanas. En su discurso, Castro se lamentó también de "aquellos que tratan de señalar a otros gobiernos como punto de comparación", y específicamente mencionó, a este respecto, a Chile y Cuba. Castro tiene muy buenas razones para temer que se haga tal comparación.

Cuba está ahora en una situación que debe hacer que el gobierno de Fidel Castro tema por el poder. La nación afron, tras graves problemas, entre ellos, el primer racionamiento de alimentos en su historia, la baja producción agrícola e industrial, y a ellos se añade el exodo sin precedentes de cubanos, que ha llegado ya a la cifra de 350.000, y que continúa a razón de unos 2.500 todos los meses.

Chile, por otra parte, ha realizado importantes progresos en el aspecto económico y social, dentro del programa de la Alianza para el Progreso. La producción industrial aumentó en un 9% en 1965, y en un 7% en 1964. Durante el Gobierno del Presidente Frei, Chile ha construido 1.500 escuelas, lo que representa un incremento del 33% en un año. Este año se aprobó, según se espera, una ley de reforma agraria para distribuir tierras entre 100.000 familias campesinas. En la fábula de Esopo, cuando la zorra se convenció de que no puede alcanzar las uvas, se consuela diciendo que no están maduras. La crítica de Castro a los progresos logrados por Chile en un régimen de democracia, progresos que su régimen comunista no puede igualar, parece claramente un caso al que puede aplicarse la famosa fábula de Esopo.

Creighton B. Hart

Copyright, 1966, Publishers Newspaper Syndicate. Distribuido por Editors Press Service Inc.—551 Fifth Avenue, New York.—EE, U.U.

Por una Raza más Sana y Fuerte

ser novedad el ver al Presidente de la República, a sus Ministros de Estado, presidiendo o simplemente como meros espectadores de los eventos deportivos de importancia. Es que gustan y saben que el deporte y la gimnasia significan salud y fortaleza para un pueblo y es lógico, entonces, comprender que se preocupen de apoyar esas actividades. El Ministro de Defensa Nacional, señor Juan de Dios Carmona, dio a conocer en conferencia de prensa, por encargo de S. E., dos iniciativas a las cuales el Gobierno desea darle el mayor impulso porque significan pasos trascendentes en el afán de estimular la educación física y la práctica masiva del deporte. Estas iniciativas en el futuro se ampliarán a otros deportes y otras actividades que tienden, justamente, a la formación de una raza más sana y más fuerte. El Director de Deportes del Estado, señor Horacio Walker, quien ha entregado gran parte de su vida a impulsar el deporte, a esta iniciativa, que es un paso decisivo en la labor en que está empeñado el organismo que dirige. Lo demás vendrá enseñada. Es necesario dotar de implementos y gimnasios a los establecimientos educacionales; es necesario reponer las horas de Educación Física que fueron suprimidas inexplicablemente en los Liceos; es imprescindible la dictación de la Ley de Educación Física, pero, por sobre todo, hay que buscar la colaboración y el trabajo estrecho con los técnicos, el profesorado de Educación Física.

Los propósitos señalados por el Ministro indican que se está en la buena senda y que si se sigue por ella se arribará con éxito a la meta. P.

La Montaña es Salud

Mucha gente no conoce los fáciles secretos de la nieve. Se preguntan cómo es posible que aún en pleno invierno, los días despejados haga calor en medio de la nieve? Lo más razonable sería que esa alfombra helada, que pavimenta cumbres y laderas, nos hiciera sentirnos sumergidos en un refrigerador. Andar como escarabajos trémulas, estalagmitas humanas castañeteando los dientes. Pero la verdad es sencilla. La nieve no absorbe los rayos solares. Los valles y llanuras, el agua del mar, chupan con avidéz esa tibieza del sol. Poco le dejan al aire, por el cual el calor únicamente pasa y se hunde en la tierra. La nieve, en cambio, es impermeable. El calor la toca, choca, y vuelve al aire. La irradiación calorífica solar rebota allí y se refleja contra la atmósfera. Por eso en la nieve, sobre el hielo, ocurre esa paradoja blanca de los días soleados y cálidos. Nieve por todos lados, una blancura que impresiona y que pareciera que nos va a escarchar. Pero al mediodía el aire parece surgir de un horno incandescente, como de las más ardorosas fraguas del verano. Estas verdades elementales de la física, que refluían a la salud, el día "El Siglo" no las ha descubierto. Sus publicaciones contra el esquí van también contra la montaña y la salud que ella significa. Porque popularizar un deporte supone primero descubrirlo, alcanzar después los medios para practicarlos. Y esta campaña en contra en nada ayuda a una deseada y futura difusión. Por lo demás, el montañismo, el andinismo, como se le llama aquí, es mucho más fácil y por falta de conocimiento, la juventud popular no lo practica. En el Cajón del Maipo hay hosterías baratas, recintos acogedores. Un ferrocarril pintoresquísimo, que lleva hasta los villorrios incrustados en la nieve. Inexplorada zona de turismo nacional, con fácil acceso de autobuses y microbuses. Pero los chilenos no han descubierto esa terapéutica blanca de la nieve. Esa cura de oxígeno y belleza que Thomas Mann prodiga en su "Montaña Mágica". Es tan verdad lo de ese aire saludable de las alturas que los sanatorios se escalonan en búsqueda de esa purificación de las cumbres. En la seriedad recoleta de los Alpes están los más famosos centros de salud del mundo. Una gigantesca ocasión se nos ha dado para que el chileno descubra su montaña. Para que un turismo nacional arbitre medio y orientación a ella. Allí está esperando la salud y no es razonable obstaculizar. R.

Instituto de Fomento del Desarrollo

Del 18 al 21 de septiembre se celebrará cerca de Brighton, en la costa sur de Inglaterra, una conferencia para marcar la apertura del nuevo Instituto de Estudios sobre Desarrollo, creado en Gran Bretaña para la investigación y la enseñanza respecto a problemas propios de los países subdesarrollados. Luego, durante la primera mitad del año que viene, habrá en él dos cursos sobre varios aspectos de tal desarrollo. El primero de ellos, con el tema de "Comercio y Ayuda", empezará, según se espera por ahora, el 9 de enero. El Instituto, fundado al comienzo de este año por el Ministerio de Desarrollo Ultramarino en cooperación con la Universidad de Sussex, tiene sus locales en el recinto de tal universidad, y ahora está reclutando personal altamente calificado, con amplia experiencia sobre problemas de los países en desarrollo. Espera atraer a sus cursos gente madura, de adecuada preparación, procedente de dichos países, de los donantes de ayuda, de organizaciones internacionales, de la banca y de empresas de negocios. Estudiantes graduados podrán seguir en él especiales programas de investigación y estudio, quizá relacionados con los proyectos de investigación que está haciendo el mismo Instituto.

Los cursos serán breves e intensivos, abarcando los aspectos económicos, sociales y administrativos del desarrollo. Pero el personal docente, además de dar esos cursos, hará tareas de investigación. En el organismo rector del Instituto figuran el Dr. Gunnar Myrdal, economista sueco; el Dr. Raúl Prebisch, economista sudamericano que actualmente preside la Conferencia de Naciones Unidas sobre Comercio y Desarrollo, y el señor Malcolm Macdonald, quien, después de servir como diplomático en varios países de la Commonwealth, es representante especial británico en el África Oriental y Central. R. A.

RECONSTRUYEN LA PRE-HISTORIA CHILENA SOBRE BASES CIENTIFICAS

En los diez últimos años se ha intensificado en el país el afán de conocer cómo vivieron sus antepasados, tipos de actividades —intelectuales y manuales—, modos de vida, reconstruir esa época remota de la humanidad. En nuestro país esta labor se ha organizado científicamente en el Centro de Estudios Antropológicos de la Universidad de Chile, subordinado al Departamento de Ciencias Sociales de la Facultad de Filosofía y Educación. Los trabajos del Centro están a cargo de las Secciones Arqueología, Antropología Física y Antropología Social. Los investigadores de Arqueología son Bernardo

Berdichevsky y Mario Orellana Rodríguez; de Antropología Social, Carlos Munizaga, y de Antropología Física, Juan Munizaga V. Ejerce la ayuda de los investigadores arqueólogos, Jorge Kallwasser. El Centro de Estudios Antropológicos, fue fundado el 30 de octubre de 1954, y las tareas que se le encomendaron fueron: a) Realizar investigaciones en todas las ramas de la Antropología; b) Dar a conocer en publicaciones y otros medios los resultados de sus propias investigaciones y el avance general de esta ciencia; y c) Cooperar con instituciones similares existentes en el país y en el extranjero.

Organizador de esta nueva disciplina universitaria fue el profesor norteamericano, doctor Richard Schaedel, conocido por el mundo de América y Europa por sus trabajos antropológicos de América del Sur. El diseño los planes de investigación, los que desde hace doce años, en Chile, se han desarrollado con ligeras variaciones se emplean en las tareas actuales.

Cada dependencia es un auténtico museo. Las piezas allí acumuladas proceden de las zonas norte y central de Chile. Las del norte proceden de investigaciones realizadas en Taltal y todas las zonas cordilleranas de San Pedro de Atacama, Tocoana, Toconao, Ascotán, Cebollar, Pelín, Tambillo y Chiu-Chiu.

El "Diario Oficial" publica hoy

En el Diario Oficial de hoy se publican, entre otros, los siguientes Decretos y Resoluciones: **DECRETO Interno 194**, del Ministerio del Interior.— Autoriza al Club Aéreo del Magisterio Nacional para efectuar colecta pública. **DECRETO 381**, del Ministerio de Economía.— Autoriza la existencia legal de la "Cooperativa de Vivienda Servicios Habitacionales Planta Asmar Limitada", de Talcahuano. **RESOLUCION 208**, de la Subsecretaría de Transporte.— Se crea recorrido expreso de locomoción colectiva de pasajeros entre Santiago y San Bernardo. **DECRETO 1718**, del Ministerio de Hacienda.— Se designa representantes suplentes que indica en el Tribunal Especial de Alzada de los Bienes Raíces de la 2ª Serie de Santiago. **DECRETO del Ministerio de Justicia 1828**— Aprueba las reformas que ha acordado introducir en sus estatutos la corporación denominada "Asociación Nacional de la Prensa", con domicilio en Santiago. **DECRETO 1919**, del mismo Ministerio.— Concede personalidad jurídica y aprueba los estatutos a la corporación denominada "Asociación Nacional de Avisadores" (ANEA), con domicilio en Santiago. **DECRETO 386**, del Ministerio de la Vivienda y Urbanismo.— Autoriza la construcción de población en El Melón, comuna de Nogales. **DECRETO 189**, del Ministerio de Salud Pública.— Modifica la planta del personal del Servicio Médico Nacional de Empleados.

LA ACTIVIDAD ECONOMICA.—

Desarrollo económico estudiaron el Ministro de Hacienda y SFF

Una nueva entrevista celebró el Ministro de Hacienda, Sergio Molina, con la Directiva de la Sociedad de Fomento Fabril, encabezada por Eugenio Hetermans presidente de dicha institución. Durante la reunión se estudiaron aspectos relacionados con la política de desarrollo económico del Gobierno, y en especial lo relacionado con la línea crediticia para la industria y la tributación. Los representantes de la SFF plantearon algunas cuestiones relacionadas con el programa de desarrollo para 1967. La entrevista mencionada corresponde a las reuniones semanales concertadas entre el Ministro Molina, que además preside el Consejo Económico de Ministros, y los dirigentes de Fomento Fabril.

Intercambio técnico es tan importante como el comercial, dice Albert de Smaele

El Presidente del Consejo Central de la Economía de Bélgica se encuentra de visita en Santiago

"Es de interés recíproco para los países europeos y de América Latina incrementar el intercambio comercial entre ambos continentes. Al mismo tiempo, es necesario una mayor relación entre los técnicos europeos y latinoamericanos, ya que la época actual no sólo se caracteriza por el comercio de productos, sino también de personas", expresó ayer en entrevista exclusiva a "LA NACION" el presidente del Consejo Central de la Economía de Bélgica, Albert de Smaele. El ingeniero y economista belga fue Ministro de los Asuntos Económicos y Reequipamiento de su país, apenas finalizada la 2ª Guerra Mundial, durante los años 1945-46. Ha sido presidente del Consejo Económico y Social del Benelux (Holanda, Bélgica y Luxemburgo) y, finalmente, desde hace diez años, presidente del Consejo de la Economía belga.



Los laboratorios de trabajo de los Investigadores Centro de Estudios Antropológicos de la U. de Chile, contienen, en gran medida la prehistoria chilena. EN EL GRABADO, el investigador Juan Munizaga, apunta a una de las tantas momias, que corresponde a una mujer de la época precolombina del norte, tema en que Munizaga es un experto.

Estudiantes que ganaron concurso sobre uso de salitre, llegan hoy

Hoy llegarán al país, por vía aérea, procedentes de Estados Unidos, invitados por la Corporación de Ventas de Salitre y Yodo, seis estudiantes acompañados de dos profesores. Los estudiantes son los ganadores del concurso que organizó entre los hijos de agricultores de ese país la Chilean Nitrate Educational Bureau sobre el uso y cualidades de nuestro fertilizante nitrogenado natural. Durante su permanencia en el país, tomarán contacto con los dirigentes del Instituto de Educación Rural y visitarán diversas propiedades agrícolas de las regiones de Santiago, Aconcagua, Rancagua, Peumo y San Fernando. Viajarán asimismo a Valparaíso y Viña del Mar, para visitar la planta mecanizada para desmenuar salitre, instalada por la Corporación de Ventas en Barón. Viajarán también a la zona norte, donde visitarán Tocopiella y las plantas salitreras de María Elena, Pedro de Valdivia y Coya Sur.

ALZA DEL COSTO DE LA VIDA

Un alza del 21% experimentó el costo de la vida en el mes de julio con respecto al mes anterior. Desde julio del año pasado el costo de la vida es de 23,6%. La incidencia en general de los diversos rubros fue: Alimentación, 1,8%; vivienda 0,1%; Vestuario, 0,1%; y varios 0,1%. La incidencia anotada para el rubro alimentación de 1,8% se debió fundamentalmente al precio de los huevos y de los artículos integrantes de los grupos carne y pescado, verduras y frutas, sujetas estas últimas a fuertes variaciones de carácter estacional.

COORDINAN POLITICA SOCIAL CAMPESINA

Una vez entregada la declaración, el Ministro de Hacienda y Presidente del Consejo Económico de Ministros, Sergio Molina, explicó que ya se estaban reduciendo los gastos fiscales, y que se habían tomado todas las medidas correspondientes. La reducción de los 240 millones de escudos se desglosa, agregó, en líneas generales en la siguiente forma: Adquisiciones por parte del Fisco de bienes y servicios, 34 millones de escudos; Transferencias fiscales a instituciones descentralizadas, 57.000.000. Gastos previsionales, 57 millones. Inversiones, 57 millones. Ahorro en sueldos y salarios, debido a que no se llenarán ni se están llenando las vacantes que se producen. 55 millones. Varios 56 millones. Finalmente explicó que sobre esta misma reducción para los gastos en este año, se partirá en la confección definitiva del proyecto de ley de presupuesto para el año próximo.

GASTOS...

La derrota de la inflación supone una actitud concertada de todos los grupos nacionales ajustando su conducta a los términos señalados en el Plan de Gobierno. Proceder de otra manera, retomar el camino tradicional, cuyo desenlace es el estancamiento y la injusticia. Lo que el Gobierno no está dispuesto a tolerar bajo ninguna circunstancia". **PALABRAS DEL MINISTRO MOLINA.** Una vez entregada la declaración, el Ministro de Hacienda y Presidente del Consejo Económico de Ministros, Sergio Molina, explicó que ya se estaban reduciendo los gastos fiscales, y que se habían tomado todas las medidas correspondientes. La reducción de los 240 millones de escudos se desglosa, agregó, en líneas generales en la siguiente forma: Adquisiciones por parte del Fisco de bienes y servicios, 34 millones de escudos; Transferencias fiscales a instituciones descentralizadas, 57.000.000. Gastos previsionales, 57 millones. Inversiones, 57 millones. Ahorro en sueldos y salarios, debido a que no se llenarán ni se están llenando las vacantes que se producen. 55 millones. Varios 56 millones. Finalmente explicó que sobre esta misma reducción para los gastos en este año, se partirá en la confección definitiva del proyecto de ley de presupuesto para el año próximo.

CASINO DE PUERTO VARAS ABRIRA CAMINO A DESARROLLO TURISTICO

(Reportaje de: VITALIO CHAVES) Frente a algunas voces de crítica por la decisión del Jefe del Estado de impulsar el proyecto de ley que autoriza el funcionamiento de un Casino en Puerto Varas, LA NACION tuvo oportunidad de conversar con el Gobernador del citado Departamento, Lucio Hernández, quien manifestó que el apoyo a la materialización de esta iniciativa por parte del Ejecutivo no podía ser más justa ni más oportuna, toda vez que ella representa el punto de partida para la ejecución de numerosas obras que se convertirán en poderoso ímán para atraer una extraordinaria corriente turística hacia este centro de desarrollo nacional. El funcionamiento del Casino —agregó— creará la fuente de entradas que permitirá financiar las obras que ya se encuentran planificadas por un grupo de profesionales técnicos capacitados, y que orientan su acción para convertir a Puerto Varas en un auténtico "Paraiso del Turista".

Ampliando sus declaraciones, el Gobernador Hernández señaló que el área circundante a Puerto Varas cuenta con recursos naturales privilegiados, junto a parajes de extraordinaria belleza, tales como son los lagos, el mar, los volcanes, sus bosques, nieve, pesca en abundancia, y aguas termales de excelentes propiedades medicinales, etc. Todo lo que se ha hecho por levantar el turismo en la zona es gracias a la iniciativa particular, con escasa inversión de los poderes estatales, lo que ahora, con el apoyo

para las autoridades y el Gobierno. En los tres meses de temporada turística se acredita considerablemente el interés de los particulares que compiten con los negocios legalmente establecidos, y sin pagar ningún tipo de impuesto, lo que incide que el comercio se resentirá seriamente con estos cambios. **LO QUE PODRIA LOGRARSE** A juicio del representante del Ejecutivo en Puerto Varas, ninguna solución será viable sin buscar previamente los medios y crear las condiciones para extender la afluencia de turistas a la zona durante todo el año, o gran parte de él. El mejor ejemplo de lo que puede lograrse en esta zona —añadió— lo constituye San Carlos de Bariloche, fundado por chilenos, y que con los mismos recursos naturales tiene, en estos momentos, un turismo que desborda. Una prueba, es que en los establecimientos que explotan esta industria, cuentan con más de 12 mil camas, cantidad que no reúnen en nuestro país, Santiago, Valparaíso ni Viña del Mar juntos. Bariloche, en la temporada de mayor afluencia, recibe en diciembre a marzo, recibe ingresos por conceptos turísticos en una cifra superior al presupuesto de Chile en Educación, vale decir 1.500 millones de nacionales entre diciembre y marzo de 1963-64.

ASISTENCIA TECNICA DE ECA A LA COOPERATIVA DE ARICA

La Cooperativa de Consumo ARICOOP Ltda., dirigió una nota al Asente Zonal de Antofagasta, Pedro Ahumada, en la que expresa su reconocimiento a la Empresa de Comercio Agrícola, por la colaboración dada para la formación, organización y constitución de la Cooperativa. La ayuda prestada, por medio de asesores y personal especializado, corresponde a la política general de ECA en el sentido de incorporar a sus áreas de abastecimiento a las zonas alejadas y limitrofes, para que sus propias comunidades formen Cooperativas de Consumo. Mediante convenios con asociaciones de este tipo, la ECA puede encargarse a estas el manejo del abastecimiento al detalle y preocuparse, solamente, del abastecimiento por mayor que es el que realmente corresponde al Estado. Se liberan, de esta forma, recursos humanos y financieros, que permiten encarar nuevas tareas y atender regiones aún más desconectadas a los beneficios de una comercialización racional. **CHARLA SOBRE VIVIENDAS** Una charla respecto a la adquisición de viviendas para empleados y obreros darán, el jueves 11 del presente mes, a las 16 horas, en el Griforico de Santiago, funcionarios de la COFVI atendiendo una solicitud del Departamento de Bienestar de ECA. Anteriormente se ofreció otra similar en Bodegas Silos y para un futuro próximo se proyecta realizarla en las Oficinas Centrales de la Institución.

ABILITADOS TIENEN PLAZO HASTA MIERCOLES PROXIMO PARA INGRESAR GLOBAL COMPLEMENTARIO

El Servicio de Impuestos Internos ha venido recordando a los habilitados y pagadores de oficinas fiscales y semifiscales, que ingresen en el plazo de diez días a las sumas retenidas y descontadas por concepto de impuestos y otros que el Impuesto Global Complementario de los empleados y obreros que se hubieren acogido al pago de dicho tributo. Se trata de una recomendación de especial interés para los que no entran en Tesorería dichos ingresos dentro del plazo de diez días, para pagar el impuesto recargado en un 3,3% de intereses penales por cada mes o fracción de mes de atraso, hasta el 10% de multa por el retardo en el pago del impuesto. Seguramente ningún habilitado o pagador deseará afrontar el costo de este impuesto, por lo que resulta de gran importancia oportuna difundida por el Servicio de Impuestos Internos al recordar a los interesados que el plazo para haber ingresado antes del próximo miércoles 10, y al recalcar, en el mismo tiempo, que los intereses penales son, en estos casos, de carácter irrevocable, de acuerdo con lo dispuesto en el Código Tributario.

ABILITADOS TIENEN PLAZO HASTA MIERCOLES PROXIMO PARA INGRESAR GLOBAL COMPLEMENTARIO

El Servicio de Impuestos Internos ha venido recordando a los habilitados y pagadores de oficinas fiscales y semifiscales, que ingresen en el plazo de diez días a las sumas retenidas y descontadas por concepto de impuestos y otros que el Impuesto Global Complementario de los empleados y obreros que se hubieren acogido al pago de dicho tributo. Se trata de una recomendación de especial interés para los que no entran en Tesorería dichos ingresos dentro del plazo de diez días, para pagar el impuesto recargado en un 3,3% de intereses penales por cada mes o fracción de mes de atraso, hasta el 10% de multa por el retardo en el pago del impuesto. Seguramente ningún habilitado o pagador deseará afrontar el costo de este impuesto, por lo que resulta de gran importancia oportuna difundida por el Servicio de Impuestos Internos al recordar a los interesados que el plazo para haber ingresado antes del próximo miércoles 10, y al recalcar, en el mismo tiempo, que los intereses penales son, en estos casos, de carácter irrevocable, de acuerdo con lo dispuesto en el Código Tributario.

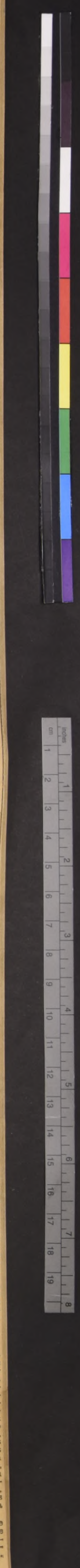

GREMIOS - CONFLICTOS - TRABAJO - CAMPESINOS - SEGURIDAD SOCIAL

VIDA laboral

CONTRATOS... La empresa dispuso de la paralización de facturas al ser cortada la energía eléctrica...



...instituto Chileno-Ecuatoriano de Cultura ha organizado para hoy una velada solemne en el Salón de Honor...

VELADA SOLEMNE EN HOMENAJE A ECUADOR

El motivo de celebrar el 10 de agosto el 157º Aniversario de la Proclamación de la independencia del Ecuador...

En preparación los pre informes del Congreso de Trabajadores DC de OO. PP.

Los preinformes deberán quedar concluidos antes del próximo jueves, fecha en que se dará comienzo al torneo...

CONSTITUIDO CONSEJO DE CAPACITACION PROFESIONAL

El Consejo Directivo del Instituto Nacional de Capacitación Profesional (INAPRO) ha constituido este organismo...

UNIVERSIDAD CATOLICA Departamento de Música

Recital de Contrabajo... Contrabajo: ADOLFO FLORES... Piano: BEATRICE BODENHOFER...

PROVINCIAL CUT... Entre los días 26, 27 y 28 de agosto se realizará el IV Congreso Provincial de la CUT en O'Higgins...

Entre los días 26, 27 y 28 de agosto se realizará el IV Congreso Provincial de la CUT en O'Higgins...

Ellos son los siguientes: En la firma "Sección Ingenieros Ltda." de Cerrillos, en esta capital, adquirieron 34 obreros...

Finalmente, 140 campesinos del fundo "Peterson" de Sagrada Familia en Talca, iniciaron huelga ilegal indefinida por no pago de sus salarios desde hace dos meses...



Aun no amaina la indignación nacional provocada por las injurias vertidas en contra del honor patrio, por el dictador cubano y sus a láteres chilenos...

Frente PDC de la Empresa de Transportes realizó Congreso

Un Congreso gremio-político de carácter interprovincial con la participación de trabajadores de Santiago y Valparaíso, celebró este fin de semana en la localidad de Las Cruces...

El objetivo básico de este evento fue analizar en detalle diversos aspectos que se relacionan con la marcha administrativa y económica de la Empresa...

El torneo se desarrolló con la participación de un total de 65 delegados y jefes de los distintos servicios...

NUEVA PROGRAMACION DE CB-135, Radio PANAMERICANA

- DE LA NOCHE A LA MAÑANA, EN SU HOGAR PANAMERICANA... INFORMATIVO DIARIO LA NACION, 7.30 a 8 horas... EL DISC-JOCKEY DEL RECUERDO...

SIMPOSIO INTERNACIONAL SOBRE ALCOHOL Y ALCOHOLISMO

SESION INAUGURAL: Acto público en homenaje a la memoria del Profesor E. M. JELLINEK... Martes 16 BIOQUIMICA Y FARMACOLOGIA...

SE ORGANIZAN COMITES DE COORDINACION CAMPESINA

Buenos augurios han precedido a la formación de los Comités de Coordinación Campesina, llevados a cabo en las provincias de Colchagua, Curicó y Talca...

COMISION DE PREMIOS "CORFO" INICIA SELECCION NACIONAL

Recientemente se dio comienzo a la selección inicial de los OO. y EE. de las actividades productoras de todo el país...

CONSULTORIO Conozca sus derechos

PREGUNTA.- Agradecería me proporcionar informaciones sobre el beneficio llamado de "medicina preventiva" para obreros...

REFRIGERACION para la industria pesquera. North Star WORTHINGTON. Planta automática para Hielo en Escamas... GALFANO y ALAMOS LTDA. Huérfanos 863, Of. 601 (Edificio España) Fono 34973, Cas. 1090, Stgo. Chile

4) Automoviles, garajes y vehiculos

INFRUSTRU DIBUJO, SEÑOR EN...
FORACOR NECESITA URGENTE...
QUIERE VENDER SU COCHE O...

5) Antigüedades y Curiosidades

OSCAR, REGALOS EN MADERAS...
ARRIENDO CASA ALTOS, 3 DOMIN...

8) Arriendos ofrecen

SE ARRIENDA PIEZA A PERSONA HO...
ARRIENDO CASA ALTOS, 3 DOMIN...

9) Compraventas varias

VENDO 800 PULGADAS MADERAS...
VENDO COLECCION FILDENT, Nº 80...

10) Construcción y sus materiales

CORTINAS METALICAS "FACORMET"...
VENDO 800 PULGADAS MADERAS...

14) Estatutos y legales

CUARTO JUZGADO DE MENORES...
ELECCION DE DIRECTORIO - EL DIA...

14) Estatutos y legales

CUARTO JUZGADO DE MENORES...
ELECCION DE DIRECTORIO - EL DIA...

14) Estatutos y legales

QUIEBRA: SOC. JAIME DOMINGUEZ...
QUIEBRA: SOCIEDAD EYZAGUIRRE...

14) Estatutos y legales

HABIENDOSE EXTRAVIADO TITULO...
HABIENDOSE EXTRAVIADO VALE-VIS...

14) Estatutos y legales

SEGUNDO JUZGADO CONCEDIO POS...
EN LO PRINCIPAL SOLICITA UNA...

14) Estatutos y legales

QUINTO JUZGADO CIVIL CONCEDIO...
QUINTO JUZGADO CIVIL MODIFICO...

14) Estatutos y legales

QUINTO JUZGADO CIVIL CONCEDIO...
QUINTO JUZGADO CIVIL CONCEDIO...

14) Estatutos y legales

QUINTO JUZGADO CIVIL CONCEDIO...
QUINTO JUZGADO CIVIL CONCEDIO...

14) Estatutos y legales

QUIEBRA: LEOPOLDO BAUPERT RO...
QUIEBRA: SOCIEDAD EYZAGUIRRE...

14) Estatutos y legales

QUIEBRA: SOCIEDAD EYZAGUIRRE...
QUIEBRA: SOCIEDAD EYZAGUIRRE...

Practicando con estos materiales

ABONANDO UNA CUOTA REDUCIDA DE \$ 15 POR MES USTED PUEDE ESTUDIAR POR CORREO EN SU CASA.

GUIA PROFESIONAL

Medicos, Clinicas, Matronas, Abogados, Dentistas, Oculista, Educacion, Veterinario. Includes contact info for various professionals.

QUIEN USA "EVA KING" SIEMPRE TENDRA VEINTE AÑOS

EVA KING advertisement featuring a woman's face and product packaging. Text: 'CREMA DE BELLEZA EVA KING'.

14) Estatutos y legales

ANTE SEGUNDO JUZGADO CIVIL...
HABIENDOSE EXTRAVIADO TITULO...

14) Estatutos y legales

HABIENDOSE EXTRAVIADO TITULO...
HABIENDOSE EXTRAVIADO TITULO...

14) Estatutos y legales

HABIENDOSE EXTRAVIADO TITULO...
HABIENDOSE EXTRAVIADO TITULO...

14) Estatutos y legales

HABIENDOSE EXTRAVIADO TITULO...
HABIENDOSE EXTRAVIADO TITULO...

14) Estatutos y legales

HABIENDOSE EXTRAVIADO TITULO...
HABIENDOSE EXTRAVIADO TITULO...

14) Estatutos y legales

HABIENDOSE EXTRAVIADO TITULO...
HABIENDOSE EXTRAVIADO TITULO...

ESUELAS LATINO AMERICANAS. ESTADADO 337, 5º piso, Of. 519. Clasificador 862 - SANTIAGO.

14) Estatutos y legales

HABIENDOSE EXTRAVIADO CHEQUE...
HABIENDOSE EXTRAVIADO TITULO...

14) Estatutos y legales

SEGUNDO JUZGADO CONCEDIO POS...
SEGUNDO JUZGADO CONCEDIO POS...

14) Estatutos y legales

JUZGADO LETRAS SAN BERNARDO...
HABIENDOSE EXTRAVIADO TITULO...

14) Estatutos y legales

HABIENDOSE EXTRAVIADO TITULO...
HABIENDOSE EXTRAVIADO TITULO...

14) Estatutos y legales

PRIMER JUZGADO LETRAS MAYOR...
HABIENDOSE EXTRAVIADO TITULO...

14) Estatutos y legales

PEINADOS, 1 ACADEMIAS ARMAN...
ACADEMIA HENRY, CURSOS RAPIDOS...

14) Estatutos y legales

"HENRY" INTERNADO MODERNO...
"HENRY" CABALLEROS, NIÑOS, IE...

14) Estatutos y legales

INSTITUTO ALONSO FIGUEROA, CA...
"SUPERSECRETARIA" - NECESITA...

14) Estatutos y legales

INSTITUTO ALONSO FIGUEROA, CA...
"SUPERSECRETARIA" - NECESITA...

14) Estatutos y legales

REMATO JUDICIAL - EL 31 DE AG...
REMATO JUDICIAL - ANTE SEGUN...

14) Estatutos y legales

REMATO JUDICIAL - ANTE SEGUN...
REMATO JUDICIAL - ANTE SEGUN...

14) Estatutos y legales

REMATO CASIMIR - ORDEN PATR...
REMATO CASIMIR - ORDEN JOSE...

14) Estatutos y legales

REMATO CASIMIR - ORDEN JOSE...
REMATO CASIMIR - ORDEN JOSE...

14) Estatutos y legales

REMATO CASIMIR - ORDEN JOSE...
REMATO CASIMIR - ORDEN JOSE...

Vertical sidebar with various small advertisements and notices, including 'Remates y Citaciones', 'Estatutos y legales', and 'Varios no clasificados'.

REAPARECE JOSE ATALA

Elenco y Robot eran dos ejemplares que se esperaba actuarían en el "Vial Infante". Ambos, según fueron informados por sus entrenadores...

TRATAMIENTOS LVOV: Operación de un absceso. SPADACCINO: rayas y puntas de fuego en la rodilla izquierda.

ANTIPARASITARIO Se le suministró purgan antiparasitario a los ejemplares: Satrap, Redoblado, OPERADO Su calidad de reproductor perdió indirecto.

REAPARECE ATALA José Atala, jinete que actuó con marcado éxito en Lima, reaparece en nuestro medio el próximo domingo.



Carlos Astorga sigue en racha. Consiguió cinco triunfos en las dos pistas y demostró, de paso, que sus victorias no son producto de la buena fortuna...

LO MEJOR: NAGUILAN

Animará el clásico "Alberto Vial Infante". Acompañado por Charlemagne en los últimos 1.200 metros, señaló 1 minuto 43 segundos 1/5 para una milla.

El mejor apunte entre los posibles ganadores del clásico "Alberto Vial Infante", lo anotó el invitado Naguilan, montado por Carlos Pezoa. El hijo de Britol, que ha corrido sólo en una oportunidad...

Los siguientes apuntes se controlaron por la pista de arena del Club Hípico: 700 metros VARIETE, M. Ramírez, en 45 2/5. NISUKA, A. González, en 44 2/5. SASSOON, C. Astorga, en 45. RENDIDORA, G. Jorquera, en 45 2/5. NOTA BUENA, C. Astorga, en 44 1/5. EL TIGRE, M. Ramírez, en 51. POZO ALMONTA, A. González, en 50 2/5. REINA DE TROBOL, E. Araya, en 53. MANDY, C. Pezoa, en 51. PARTICULA, R. Montoya, en 51 2/5. RABOLIOT, G. Jorquera, en 49. YASA, E. Guajardo, en 51. ORFON ROJO, L. Marchant, en 51.

ZENABRE AL "PELEGRINI"

UN CASO DE DOPING INVESTIGAN EN BUENOS AIRES. REDUCIRIAN EL TURF EN LA PLATA. OTRAS NOTICIAS

RIO DE JANEIRO, 8 (ANSA). - Mientras la prensa local comenta en forma elogiosa la labor del crack Zenabre, que por segundo año consecutivo ganó 3.000 metros del Gran Premio Brasil, su propietario anunció que tiene el propósito de presentarlo en noviembre próximo, en el Internacional "Gran Premio Carlos Pellegrini".

INSCRIPCION A LA FUERZA Un inserto a la fuerza apareció entre los posibles animadores del clásico "Alberto Vial Infante". Figuró como futuro rival el ejemplar Race Horse, ejemplo de tres años ganador de una carrera en un trayecto de 1.200 metros.

CAJA DE CREDITO POPULAR CURSUAL N° 4 SAN PABLO 2461-2471 Hoy gran remate de objetos varios de las Suc. N.ºs 4 y 6 DESDE LAS 9 HORAS ADELANTE. PRESTAMOS CONCEDIDOS EN DICIEMBRE DE 1965, CON VENCIMIENTO EN JUNIO DE 1966.

RIUALES PARA LAS PROXIMAS REUNIONES EN AMBOS HIPODROMOS

HIPODROMO CHILE DOMINGO 14 DE AGOSTO DE 1966

Table of horse races for Hipódromo Chile on August 14, 1966. It lists various races such as Premio Ecuador, Premio Pandilla, and Premio Pampa, with details on distances, conditions, and participating horses.

CLUB HIPICO LUNES 15 DE AGOSTO DE 1966

Table of horse races for Club Hípico on August 15, 1966. It lists races like Premio Duraznito, Premio Quemquina, and Premio Patagonia, with details on distances and participants.

CLUB HIPICO DOMINGO 14 DE AGOSTO DE 1966

Table of horse races for Club Hípico on August 14, 1966. It lists races such as Premio Carnaval, Premio Clara, and Premio Doblon, with details on distances and participants.

CAJA DE CREDITO POPULAR OFICINA MATRIZ SAN PABLO

MAÑANA, DE 9 HORAS ADELANTE GRAN REMATE DE...

PRESTAMOS CONCEDIDOS EN DICIEMBRE DE 1965, CON VENCIMIENTO EN JUNIO DE 1966. POLIZAS N.ºs 543.308 HASTA 543.258

HAY: Cortes de género de seda y algodón, camisas, zapatos hombre, camisetas, etc. EXHIBICION HOY DE 8.30 a 13.30 HORAS HOY NO SE EFECTUAN RENOVACIONES. SOLO...

Municipalidad de Santiago DIRECCION DEL TRANSITO

DECRETO SECC. 2º, N° 994, de 25/7/66

MODIFICASE LA CIRCULACION DEL TRANSITO DE LOS VEHICULOS EN LA CALLE MATIAS COOPER

Nº, el que será en un solo sentido, de NORTE a SUR.

(Fdo.): Manuel Fernández Díaz, Luis Manriquez Reyes, Secretario de la Alcaldía

HIPODROMO CHILE LUNES 15 DE AGOSTO DE 1966

Table of horse races for Hipódromo Chile on August 15, 1966. It lists races like Clásico Soc. Hípica, Premio Quen, and Premio Quirin, with details on distances and participants.

MUNDIAL DE ESQUI:

Austriaca Erika Schineegger Ganó Descenso

La nueva campeona mundial de la especialidad demoró 1' 32" 63/100 para los 2.360 metros de la pista. Su promedio fue de 92 kilómetros por hora. Muy buen cometido cumplió en esta competición la juvenil representante chilena Verena Vogt

PORTILLO. (Especial para LA NACION, por su amigo Especial, Eugenio Sánchez). Con un tiempo extraordinario, semejante al que hemos vivido en esta ciudad, estamos en la justa, se llevo a efecto ayer en esta ciudad la tercera prueba oficial del Vigésimo Sexto Campeonato Mundial de Esquí Alpino, el Descenso para Damas.

En esta oportunidad la distancia que recorrieron las 23 competidoras fue de 2.360 metros y debieron cruzar 23 banderitas. La pista tenía un desnivel de 648 metros. A las 11.40 horas se lanzó desde la plataforma, el austríaco residente en Chile, Othmar Schneider, que fue

nuevamente el trazador de la pista. Luego, a las 11.45, Nancy Greene, de Canadá, inició su descenso, dando comienzo de este modo a la prueba. Poco más de trescientas personas habían llegado a Portillo antes de iniciarse la competición. Y de las gargantas de todas ellas salió un grito de espanto cuando Nancy Green, al cruzar el primer cobertizo, donde existe una pendiente un poco pronunciada, cayó en forma espectacular y rodó aproximadamente unos doscientos metros cuesta abajo. Felizmente para ella, si bien es cierto que no llegó a la meta debido a la rodada, por lo menos no sufrió ninguna lesión y por sus propios medios se deslizó posteriormente hasta el lugar donde estaban sus compañeros de equipo.

Cristl Haas, que hasta ayer era la campeona mundial de esta especialidad.

LAS CHILENAS

Es indudable que a nuestros lectores les interesa la participación de las representantes chilenas en las pruebas de este campeonato. Al respecto, diremos que entre ellas, también se produjo un resultado sorprendente, ya que la mejor chance se le otorgaba a Anita Briones, pero a la postre, la mejor ubicada fue la juvenil Verena Vogt, que superó a su compañera de equipo por 2 segundos y 46 centésimos. Sin lugar a dudas, una magnífica actuación de esta competidora, toda vez que hace sólo un año que está en la práctica de este deporte.

LAS QUE NO LLEGARON

De las 40 inscritas para el Descenso, dos de ellas no se presentaron en el lugar de partida. Felicity Field, de Gran Bretaña y la chilena Juanita Calvo. Y del resto, tres no llegaron a la meta. Fueron las que sufrieron caídas, Nancy Green, de Canadá; Glorianda Cipolla, de Italia; y Christy Smith, de Austria.



Inicia su intervención en el Descenso para Damas del Campeonato Mundial de Esquí, la austriaca Erika Schineegger, quien resultaría momentos más tarde la nueva campeona mundial de la especialidad. (Fotografía de VICTOR ROJAS, enviado especial).

LA NACION en PORTILLO por EUGENIO SANCHEZ y VICTOR ROJAS ENVIADOS ESPECIALES

XXVI Mundial de Esquí PORTILLO - 1966

Dos noches atrás se anunció que en el Salón de Esparcimiento del Hotel Portillo se exhibiría una cinta de James Bond.

Lógicamente, y tal como sucede en los cines céntricos que estrenan una película del popular personaje, la sala se desbordó totalmente de espectadores e incluso hubo varios que no pudieron ingresar por no tener ubicación.

Los que estaban sentados viendo la cinta, en su mayoría eran chilenos. Pero sucedió algo muy curioso y que nuevamente da la pauta en la poca importancia que se le ha otorgado en este evento, al idioma castellano. La cinta de James Bond no estaba doblada al español.

Elo permitió que casi todos los extranjeros no habían podido entrar al salón, por no tener donde ubicar se, después pudieran hacerlo, ya que todos los que no entendían el idioma de Shakespeare, hicieron abandono del local.

Y el domingo en la tarde, aconteció lo mismo. Exhibieron la cinta "Este mundo está loco... loco" y los únicos que pudieron verla fueron extranjeros, ya que también fue exhibida en su versión original, o sea en inglés.

Ya conté en una crónica anterior la gran afluencia de público que hubo el domingo recién pasado en Portillo, con motivo de realizarse la segunda prueba oficial del 26º Campeonato Mundial de Esquí.

Fueron aproximadamente unas cinco mil personas las que subieron al escenario de la pista. Y era natural que con toda esa aglomeración sucedieran cosas pintorescas.

Por ejemplo, un padre de familia que acudió con su esposa y dos hijos, tuvo que quedarse en Portillo, porque se le perdió uno de los niños.

Tenían pasajes para el tren y la orden paternal fue que su hijo mayor, de 13 años, tenía que estar en la Estación media hora antes de que partiera el automotor a Los Andes.

Llegó las 5 de la tarde, hora fijada para la partida del tren y el niño no aparecía. Pasaron los minutos y por los altoparlantes de Portillo se escuchaba el angustioso llamado del padre a su hijo. Nada... Llegaron las 17.45 y el tren aún no lograba salir esperando que apareciera el niño.

Total, a esa hora se dio la partida y en él se fue solamente la madre del niño y el hermanito menor.

Felizmente el perdido apareció una media hora más tarde. Jugando con la nieve, se le había pasado la hora y si no es por unos soldados que lo ubicaron, quizás cuanto rato más habría estado en el albeo elemento.

Esa noche, el padre y el hijo, fueron huéspedes de los militares en el Casino de Oficiales y ayer retornaron a Santiago.

Un dato ilustrativo. Ochenta son las personas que atienden la cocina del hotel, para alimentar a quienes compiten, presencian o trabajan en el Mundial...

Ellos están bajo las órdenes de un "chef" alemán que fue contratado especialmente por el Comité Ejecutivo de este Campeonato.

El jurado del Mundial, que celebra reuniones diarias en la sala de Prensa, acordó en su última sesión, y esto quedó estampado en el acta, felicitar oficialmente a los soldados que tuvieron a su cargo el aplanamiento de la pista donde se corrió el Descenso de Varones.

Según explicó posteriormente uno de los integrantes de este cuerpo, es la primera vez que se toma un acuerdo similar en la FIS.

Un personaje muy popular entre los esquiadores es Orlando Chiang, un joven de 19 años. Es el masajista oficial del hotel y a él acuden diariamente entre 20 a 30 deportistas extranjeros para que los atienda profesionalmente.

Fuera de las muchas insignias que le regalan, Orlando está aprendiendo varios idiomas, ya que esto es necesario para desenvolverse normalmente con sus clientes campeones.

Conversando con él, confidenció a LA NACION que quienes más requieren sus servicios son los austríacos. Son sus clientes habituales, luego de los entrenamientos. Su labor comienza a las 14 horas y finaliza a las 12 de la noche.

Pero también es muy popular el "maitre" jefe que atiende los comedores del hotel. Es un argentino y sólo le identifican por el "ché". Es un hombre muy afable con todos y por ello no hay noche que no lo condecoren.

Si... esa es la verdad. La primera vez, uno de los dirigentes extranjeros, para agradecer sus atenciones, le colocó una insignia de la Federación de Esquí de su país sobre su solapa.

A la noche siguiente, otros le imitaron y así ha venido sucediendo a diario. Total, ahora el "ché" ya no tiene lugar en su vestidor para lucir más insignias.

Aigo gracioso que le aconteció a los periodistas españoles que acudieron al Mundial.

El día que llegaron a Los Cerrillos, hablaron con un chofer de taxi, explicándole que deseaban viajar inmediatamente a Portillo. Según nuestras costumbres, el chofer les dijo: "Ah... Ud. se quieren ir ALTIRO". "No, no, señor... respondieron los colegas hispanos... Ud. no nos ha comprendido... Nosotros no queremos ir al tiro... Queremos ir al esquí".

RESULTADOS GENERALES DEL "DESCENSO" DAMAS

Los resultados generales de la prueba de "Descenso" Damas, disputada ayer en Portillo, fueron los siguientes:

Table with columns: Pos., Núm., NOMBRE, País, Tiempo. Lists results for Erika Schineegger (AUT, 1:32.63), Mariele Goitschel (FRA, 1:33.42), Annie Famosé (FRA, 1:34.36), etc.

GALLINAS Eº 4.- el kilo GALLINAS GORDAS LISTAS PARA COBINAR CODIPRA SALVADOR SANFUENTES 2973 MERCADO CENTRAL-interior-LOCs. 171 Y 172

Vertical text on the left margin listing names and possibly other event details.

Vertical text on the left margin, likely a continuation of the article or related news.



También sufrió una espectacular rodada la esquiadora italiana Glorianda Cipolla en su intervención en la prueba del Descenso cumplida ayer en la tercera jornada de competencias del certamen Mundial. (Foto de nuestro enviado especial VICTOR ROJAS).

"FELICITO A LOS CHILENOS POR SU MUNDIAL DE ESQUI"

... (Especial para LA NACION, por su amigo Especial, Eugenio Sánchez). ... Felicitaciones a los chilenos por su participación en el Mundial de Esquí. ... Verena Vogt, nuestra representante chilena, cumplió un excelente cometido...



Erika Schinegger, luce su amplia sonrisa de satisfacción al posar para los reporteros gráficos luego de clasificarse Campeona Mundial de Descenso en la prueba realizada ayer exitosamente en Portillo. La esquiadora austriaca lo logró con su victoria reverdecir laureles para su delegación, luego de dos triunfos consecutivos de los franceses.

FUTBOLERIAS

CRISTIAN GONZALEZ SE VA CONTRATADO A MEXICO

J. RODRIGUEZ REEMPLAZA A VILLANUEVA EN LA "U"

Como ya dimos cuenta en su oportunidad, el sábado pasado se resintió Hugo Villanueva, el internacional lateral de la "U", por cuyo motivo es muy difícil que pueda integrar el cuadro en el próximo compromiso ante Colo Colo.

BARRA EN PUENTE ALTO

En los últimos días, se ha formalizado en la vecina localidad de Puente Alto, un entusiasta movimiento tendiente a organizar una barra que aiente a Iberia en sus compromisos.

SANTIAGO MORNING DA SU VERSION DE RENUNCIAS DE JULIO BALDOVINOS

El Directorio del Club Santiago Morning ha hecho llegar a los órganos de prensa una nota oficial, en la que plantea su posición frente al entrenador Julio Baldovinos, que estuviera a cargo, durante algunas fechas, del equipo de honor de ese club.

El texto de la nota, en la que los dirigentes del club "bohemio" dan su versión del problema, es el siguiente:

1.— No es efectivo que el señor Baldovinos haya renunciado. El le comunicó al Gerente de nuestra institución, después del entrenamiento del día 27 de julio p.p.d., que no seguía más entrenando, porque había algunos jugadores impagos de sus sueldos del mes de junio, y que en esas condiciones no se podía trabajar.

Al expresar el Gerente que le comunicara esta determinación al Directorio o al presidente del Club, respondió que no era necesario, y que el Gerente podía hacerlo. Esto, a juicio del Directorio, significa, simplemente, abandono de funciones, en ningún caso es una renuncia.

2.— En cuanto a que el club no estaba cumpliendo las bases del contrato, tampoco es efectivo. Aclaramos: cuando el citado entrenador conversó con el Directorio del Club para finalizar su contratación, nuestra institución aceptó las condiciones que impuso; él, a su vez, también aceptó la forma de pago propuesta, que estipulaba, entre otras cosas, un documento bancario por la suma de \$ 2.500, a cuenta de la prima del contrato.

Posteriormente, solicitó la cantidad de \$ 1.000, que la institución también le concedió en otro documento. También lo aceptó sin objeciones. Es extraño entonces que el señor Baldovinos exprese ahora que Santiago Morning no cumplió con las condiciones verbalmente aceptadas.

3.— En lo que atañe a los sueldos impagos, es efectivo que el Club tenía pendientes saldos de sueldos del mes de junio con algunos jugadores. Esta situación, en ningún caso, puede dar motivo para que un entrenador haga abandono de sus funciones; además, es de público conocimiento la difícil situación económica porque atraviesan todas las instituciones que militan en el Fútbol Profesional.

VALIOSO GESTO DE EPIFANIO ROJAS La sanción que revocó sobre el jugador paraguayo Herrera de Unión San Felipe, creó un serio perjuicio económico a esa entidad, que lo había contratado, ya que el monto de la operación sería de \$ 36.000, una vez totalmente liquidada.

El jugador "paraguayo" fue traído a Chile por su compatriota y ex jugador, Epifanio Rojas, el que, al conversar con los dirigentes de

San Felipe, accedió, en valioso gesto, a recomendar a la entidad aconeguiña la suma de \$ 30.000, comprendiendo el perjuicio que a esa institución le significaría invertir una suma tan elevada en un jugador que no podía utilizar. El Club, por su parte, le devolvió el pase al jugador, para que éste pudiera buscar otros destinos.

Epifanio Rojas facilitó así un arreglo, en el que el personalmente, perderá un poco de dinero, pero que lo prestigia como empresario. Al mismo tiempo, nos dijo que en su próximo viaje a México llevará a Herrera, ya que éste sólo tiene 21 años y todo un futuro por delante. Como se sabe, la sanción que se aplicó a Herrera no lo afecta internacionalmente; sólo lo inhabilita para actuar en nuestro país.



CRISTIAN GONZALEZ.— Con el consentimiento de Palestino, que le dio el pase en blanco, viajará a México donde ya tiene un contrato listo.

CONFIRMADA LA DISPUTA DEL TITULO ENTRE LOAYZA-RUBIO

Entre gran cantidad de público que concurrió al gimnasio de la Federación Chilena de Boxeo, rindieron ayer en la tarde su prueba de suficiencia los mediodianos Domingo Rubio y Rubén Loayza, que disputarán el viernes el título chileno de esta categoría.

La campaña de ambos contendores, el estado actual de los dos, especialmente de Rubio, y la naturaleza del combate, han despertado gran interés en torno a su realización, que determinará en definitiva quien finalizará la temporada que llega a su fin, con el título de campeón chileno.

Como se recordará, Rubio arrebató el título que detenía Loayza, en un encuentro espectacular, realizado hace cuatro meses y ante la sorpresa de todos, que consignaban a Loayza como favorito, se ungió campeón.

Posteriormente, el campeón realizó excelentes presentaciones en especial la cumplida ante el hondureño Jimmy Ramos, a quien derrotó por K.O.T., que fue muy crítica-

do por su decepcionante combate ante Rubio, llegó al pasado fin de semana desde Iquique, en donde está radicado y lugar en el cual se impuso recientemente por puntos, sobre el panameño Valentín Brown.

En la tarde de ayer, ambos peleadores trabajaron guantes con los "sparrings" designados para tal efecto, ante la Comisión Profesional, quien otorgó la autorización reglamentaria para que los pugiles puedan enfrentarse en el esperado match revancha por la corona nacional.



Rubén Loayza, cumplió en la tarde de ayer su prueba de suficiencia en el gimnasio de la Federación, quedando capacitado para enfrentar el viernes a Domingo Rubio en disputa del título chileno de los mediodianos profesionales.

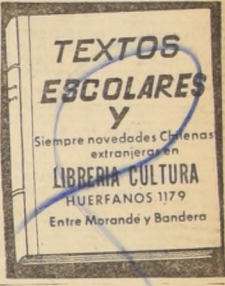

Cosas que Ud. debe saber...

Lo normal parece muchas veces obra de la fantasía. Sin embargo, éstos son hechos que ocurren en nuestro país y que Ud. debe saber. En el ejercicio 1965/66, la Cia. Cervecerías Unidas vendió 834.000.000 de botellas de sus productos. Ello significa:

TAPAS CORONA.- Colocadas una al lado de la otra - tienen un diámetro de 29 mm. - se formaría una cinta de 24.186 kilómetros, es decir, la distancia entre Valparaíso y el centro de la China.

BOTELLAS.- Colocando todas las botellas vendidas, una al lado de la otra - tienen un diámetro de 63,9 mm. - se puede formar una órbita espacial de 53.239 kilómetros, superior a las descritas por los astronautas.

Las tapas Corona se fabrican con hojalata de Huachipato, por industrias metalúrgicas chilenas. Las botellas son una de las producciones más importantes de la industria nacional del vidrio.

Utilizando productos nacionales, CCU. contribuye al progreso del país, con toda la fuerza y capacidad creadora de

UNA TRADICION dinámica



COMPANIA CERVECERIAS UNIDAS



FUTBOLISTAS DE VACACIONES

Los jugadores chilenos están actuando en El Salvador, en el equipo que ya conocieron en un partido que se disputó en el estadio de San Salvador, donde los jugadores de vacaciones en Chile, especialmente los jugadores de la Universidad Católica, se desempeñaron muy bien.

SI NO LLUEVE, AL RESERVA

Los motivos del mal tiempo que ha azotado a Santiago, especialmente los últimos días, son las bajas temperaturas y la falta de humedad en el aire.

RECUPERADO VARAS

Manuel Varas, el joven jugador de la Universidad Católica que se pensaba que se iba a perder para siempre, ya se encuentra recuperado y listo para jugar.

EXCLUSIÓN DE CONTRERAS

Carlos "Pato" Contreras, jugador de la Universidad Católica, fue sancionado por el entrenador Washington Urrutia, por haber faltado a un entrenamiento.

OSVALDO CASTRO

El jugador Osvaldo Castro, de la Universidad Católica, fue sancionado por el entrenador Washington Urrutia, por haber faltado a un entrenamiento.

GRABADO RUBILAR DE IBERIA

El jugador Manuel Rubilar, de la Universidad Católica, fue sancionado por el entrenador Washington Urrutia, por haber faltado a un entrenamiento.

PROYECTOS SON LOGRAR NUEVAMENTE EL TITULO PORTUGUES

El jugador Manuel Riera, de la Universidad Católica, fue sancionado por el entrenador Washington Urrutia, por haber faltado a un entrenamiento.

PROYECTOS SON LOGRAR NUEVAMENTE EL TITULO PORTUGUES

El jugador Manuel Riera, de la Universidad Católica, fue sancionado por el entrenador Washington Urrutia, por haber faltado a un entrenamiento.

PROYECTOS SON LOGRAR NUEVAMENTE EL TITULO PORTUGUES

El jugador Manuel Riera, de la Universidad Católica, fue sancionado por el entrenador Washington Urrutia, por haber faltado a un entrenamiento.

PROYECTOS SON LOGRAR NUEVAMENTE EL TITULO PORTUGUES

El jugador Manuel Riera, de la Universidad Católica, fue sancionado por el entrenador Washington Urrutia, por haber faltado a un entrenamiento.

PROYECTOS SON LOGRAR NUEVAMENTE EL TITULO PORTUGUES

El jugador Manuel Riera, de la Universidad Católica, fue sancionado por el entrenador Washington Urrutia, por haber faltado a un entrenamiento.

PROYECTOS SON LOGRAR NUEVAMENTE EL TITULO PORTUGUES

El jugador Manuel Riera, de la Universidad Católica, fue sancionado por el entrenador Washington Urrutia, por haber faltado a un entrenamiento.

Honorable colega hay un primer interés en legislar en favor de esta zona, por su configuración geográfica, por el sitio en que se encuentra ubicada y, más que nada, por darle una salida a las aguas...

mercaderías será regulada por la Comisión de Franquicias de Comercio Exterior, como asimismo la fijación del impuesto diferenciado, como impuesto único sobre el valor CIF...

un centro de actividad industrial y comercial, los Diputados comunistas —no obstante nuestra permanente oposición al otorgamiento de franquicias...

Exterior que asesorará al Presidente de la República en su política monetaria y de inversión de divisas dentro del departamento; y, al mismo tiempo, la Empresa Explotadora de Servicios de Utilidad Pública que, como ya se ha aclarado, tiene por finalidad coordinar la acción de los servicios de utilidad pública...

ARTÍCULOS TRANSITORIOS
Mientras el Reglamento de la República no sea aprobado, el Comodoro en Jefe de la Zona de Comercio Exterior...

Posteriormente, como lo establece el Reglamento de la Cámara, este informe de la Comisión de Economía y Comercio pasó a la Comisión de Hacienda, la cual, con muy buen criterio, estimó oportuno reestudiar las disposiciones...

El señor ASTORGA.— Pido la palabra. El señor BALLESTEROS (Presidente).— Tiene la palabra el señor Diputado informante de la Comisión de Hacienda...

El señor ASTORGA.— Señor Presidente, la Comisión de Hacienda pasa a informar, en conformidad con el artículo 61 del Reglamento, el proyecto de origen en un Mensaje, calificado de simple ley, y con el informe de la Comisión de Economía y Comercio, que modifica el régimen especial del departamento de Arica...

El informe de la Comisión técnica analiza tanto la legislación vigente, como los fundamentos y modalidades, que se refiere a los problemas surgidos a través de la aplicación de sus disposiciones y a las posibilidades de perfeccionamiento en la forma de funcionar...

Examina la Comisión de Hacienda las medidas previstas en el proyecto, que se propone adoptar. La Comisión de Hacienda modificó profundamente la forma del proyecto y alteró por completo su ordenamiento...

El señor MUGA.— Pido la palabra. El señor BALLESTEROS (Presidente).— Tiene la palabra el señor Diputado informante de la Comisión de Hacienda...

El señor MUGA.— Señor Presidente, como Diputado informante de la Comisión de Economía y Comercio, antes de entrar en debate, quiero comentar con el señor Diputado informante...

El señor BALLESTEROS (Presidente).— Tiene la palabra el señor Diputado informante de la Comisión de Hacienda...

El señor ASTORGA.— Señor Presidente, la Comisión de Hacienda pasa a informar, en conformidad con el artículo 61 del Reglamento, el proyecto de origen en un Mensaje, calificado de simple ley...

El informe de la Comisión técnica analiza tanto la legislación vigente, como los fundamentos y modalidades, que se refiere a los problemas surgidos a través de la aplicación de sus disposiciones...

Examina la Comisión de Hacienda las medidas previstas en el proyecto, que se propone adoptar. La Comisión de Hacienda modificó profundamente la forma del proyecto...

El señor MUGA.— Pido la palabra. El señor BALLESTEROS (Presidente).— Tiene la palabra el señor Diputado informante de la Comisión de Hacienda...

El señor MUGA.— Señor Presidente, como Diputado informante de la Comisión de Economía y Comercio, antes de entrar en debate, quiero comentar con el señor Diputado informante...

El señor MUGA.— Señor Presidente, como Diputado informante de la Comisión de Economía y Comercio, antes de entrar en debate, quiero comentar con el señor Diputado informante...

El señor BALLESTEROS (Presidente).— Tiene la palabra el señor Diputado informante de la Comisión de Hacienda...

El señor ASTORGA.— Señor Presidente, la Comisión de Hacienda pasa a informar, en conformidad con el artículo 61 del Reglamento, el proyecto de origen en un Mensaje, calificado de simple ley...

El informe de la Comisión técnica analiza tanto la legislación vigente, como los fundamentos y modalidades, que se refiere a los problemas surgidos a través de la aplicación de sus disposiciones...

Examina la Comisión de Hacienda las medidas previstas en el proyecto, que se propone adoptar. La Comisión de Hacienda modificó profundamente la forma del proyecto...

El señor MUGA.— Pido la palabra. El señor BALLESTEROS (Presidente).— Tiene la palabra el señor Diputado informante de la Comisión de Hacienda...

El señor MUGA.— Señor Presidente, como Diputado informante de la Comisión de Economía y Comercio, antes de entrar en debate, quiero comentar con el señor Diputado informante...

El señor MUGA.— Señor Presidente, como Diputado informante de la Comisión de Economía y Comercio, antes de entrar en debate, quiero comentar con el señor Diputado informante...

El señor BALLESTEROS (Presidente).— Tiene la palabra el señor Diputado informante de la Comisión de Hacienda...

El señor ASTORGA.— Señor Presidente, la Comisión de Hacienda pasa a informar, en conformidad con el artículo 61 del Reglamento, el proyecto de origen en un Mensaje, calificado de simple ley...

El informe de la Comisión técnica analiza tanto la legislación vigente, como los fundamentos y modalidades, que se refiere a los problemas surgidos a través de la aplicación de sus disposiciones...

Examina la Comisión de Hacienda las medidas previstas en el proyecto, que se propone adoptar. La Comisión de Hacienda modificó profundamente la forma del proyecto...

El señor MUGA.— Pido la palabra. El señor BALLESTEROS (Presidente).— Tiene la palabra el señor Diputado informante de la Comisión de Hacienda...

El señor MUGA.— Señor Presidente, como Diputado informante de la Comisión de Economía y Comercio, antes de entrar en debate, quiero comentar con el señor Diputado informante...

El señor MUGA.— Señor Presidente, como Diputado informante de la Comisión de Economía y Comercio, antes de entrar en debate, quiero comentar con el señor Diputado informante...

El señor BALLESTEROS (Presidente).— Tiene la palabra el señor Diputado informante de la Comisión de Hacienda...

El señor ASTORGA.— Señor Presidente, la Comisión de Hacienda pasa a informar, en conformidad con el artículo 61 del Reglamento, el proyecto de origen en un Mensaje, calificado de simple ley...

El informe de la Comisión técnica analiza tanto la legislación vigente, como los fundamentos y modalidades, que se refiere a los problemas surgidos a través de la aplicación de sus disposiciones...

Examina la Comisión de Hacienda las medidas previstas en el proyecto, que se propone adoptar. La Comisión de Hacienda modificó profundamente la forma del proyecto...

El señor MUGA.— Pido la palabra. El señor BALLESTEROS (Presidente).— Tiene la palabra el señor Diputado informante de la Comisión de Hacienda...

El señor MUGA.— Señor Presidente, como Diputado informante de la Comisión de Economía y Comercio, antes de entrar en debate, quiero comentar con el señor Diputado informante...

El señor MUGA.— Señor Presidente, como Diputado informante de la Comisión de Economía y Comercio, antes de entrar en debate, quiero comentar con el señor Diputado informante...

El señor BALLESTEROS (Presidente).— Tiene la palabra el señor Diputado informante de la Comisión de Hacienda...

El señor ASTORGA.— Señor Presidente, la Comisión de Hacienda pasa a informar, en conformidad con el artículo 61 del Reglamento, el proyecto de origen en un Mensaje, calificado de simple ley...

El informe de la Comisión técnica analiza tanto la legislación vigente, como los fundamentos y modalidades, que se refiere a los problemas surgidos a través de la aplicación de sus disposiciones...

Examina la Comisión de Hacienda las medidas previstas en el proyecto, que se propone adoptar. La Comisión de Hacienda modificó profundamente la forma del proyecto...

El señor MUGA.— Pido la palabra. El señor BALLESTEROS (Presidente).— Tiene la palabra el señor Diputado informante de la Comisión de Hacienda...

El señor MUGA.— Señor Presidente, como Diputado informante de la Comisión de Economía y Comercio, antes de entrar en debate, quiero comentar con el señor Diputado informante...

El señor MUGA.— Señor Presidente, como Diputado informante de la Comisión de Economía y Comercio, antes de entrar en debate, quiero comentar con el señor Diputado informante...

El señor MUGA.— Señor Presidente, como Diputado informante de la Comisión de Economía y Comercio, antes de entrar en debate, quiero comentar con el señor Diputado informante...

El señor BALLESTEROS (Presidente).— Tiene la palabra el señor Diputado informante de la Comisión de Hacienda...

El señor ASTORGA.— Señor Presidente, la Comisión de Hacienda pasa a informar, en conformidad con el artículo 61 del Reglamento, el proyecto de origen en un Mensaje, calificado de simple ley...

El informe de la Comisión técnica analiza tanto la legislación vigente, como los fundamentos y modalidades, que se refiere a los problemas surgidos a través de la aplicación de sus disposiciones...

Examina la Comisión de Hacienda las medidas previstas en el proyecto, que se propone adoptar. La Comisión de Hacienda modificó profundamente la forma del proyecto...

El señor MUGA.— Pido la palabra. El señor BALLESTEROS (Presidente).— Tiene la palabra el señor Diputado informante de la Comisión de Hacienda...

El señor MUGA.— Señor Presidente, como Diputado informante de la Comisión de Economía y Comercio, antes de entrar en debate, quiero comentar con el señor Diputado informante...

El señor MUGA.— Señor Presidente, como Diputado informante de la Comisión de Economía y Comercio, antes de entrar en debate, quiero comentar con el señor Diputado informante...

El señor MUGA.— Señor Presidente, como Diputado informante de la Comisión de Economía y Comercio, antes de entrar en debate, quiero comentar con el señor Diputado informante...

El señor BALLESTEROS (Presidente).— Tiene la palabra el señor Diputado informante de la Comisión de Hacienda...

El señor ASTORGA.— Señor Presidente, la Comisión de Hacienda pasa a informar, en conformidad con el artículo 61 del Reglamento, el proyecto de origen en un Mensaje, calificado de simple ley...

El informe de la Comisión técnica analiza tanto la legislación vigente, como los fundamentos y modalidades, que se refiere a los problemas surgidos a través de la aplicación de sus disposiciones...

Examina la Comisión de Hacienda las medidas previstas en el proyecto, que se propone adoptar. La Comisión de Hacienda modificó profundamente la forma del proyecto...

El señor MUGA.— Pido la palabra. El señor BALLESTEROS (Presidente).— Tiene la palabra el señor Diputado informante de la Comisión de Hacienda...

El señor MUGA.— Señor Presidente, como Diputado informante de la Comisión de Economía y Comercio, antes de entrar en debate, quiero comentar con el señor Diputado informante...

El señor MUGA.— Señor Presidente, como Diputado informante de la Comisión de Economía y Comercio, antes de entrar en debate, quiero comentar con el señor Diputado informante...

El señor MUGA.— Señor Presidente, como Diputado informante de la Comisión de Economía y Comercio, antes de entrar en debate, quiero comentar con el señor Diputado informante...

se trata de so... BALLESTEROS... ASTORGA... FUENZALIDA... ROSALES... CLAVEL... MUGA... CAÑAS... TUMA... PARETO... SILVA ULLOA... CORVALAN... ROSALES... CLAVEL... MUGA... CAÑAS... TUMA... PARETO... SILVA ULLOA... CORVALAN... ROSALES... CLAVEL... MUGA... CAÑAS... TUMA... PARETO... SILVA ULLOA... CORVALAN...

el proyecto, no habría esperada... el último momento para dar... una indicación que cree... BALLESTEROS... ASTORGA... FUENZALIDA... ROSALES... CLAVEL... MUGA... CAÑAS... TUMA... PARETO... SILVA ULLOA... CORVALAN... ROSALES... CLAVEL... MUGA... CAÑAS... TUMA... PARETO... SILVA ULLOA... CORVALAN...

dar la explicación. De acuerdo con la legislación vigente que tienen los distintos institutos de previsión en Chile, los gastos de administración no son superiores al 7%. Todos estos organismos tienen este máximo para gastos de sueldos y gastos generales. Acá se pone el doble de esa cantidad... BALLESTEROS... ASTORGA... FUENZALIDA... ROSALES... CLAVEL... MUGA... CAÑAS... TUMA... PARETO... SILVA ULLOA... CORVALAN... ROSALES... CLAVEL... MUGA... CAÑAS... TUMA... PARETO... SILVA ULLOA... CORVALAN...

En discusión el artículo 48. Se va a dar lectura a una indicación. El señor CAÑAS (Secretario) — Indicación de los señores Silva Ulloa, Valente, Carlos Morales y Clavel, para agregar en la letra a) del artículo 48, después de las palabras "Impuesto Adicional", las siguientes: "ni de ganancia de capital". El señor VALENTE — Por lo demás se establecía en el texto anterior. El señor SILVA ULLOA — Pido la palabra. BALLESTEROS... ASTORGA... FUENZALIDA... ROSALES... CLAVEL... MUGA... CAÑAS... TUMA... PARETO... SILVA ULLOA... CORVALAN... ROSALES... CLAVEL... MUGA... CAÑAS... TUMA... PARETO... SILVA ULLOA... CORVALAN...

En discusión el artículo 48. Se va a dar lectura a una indicación. El señor CAÑAS (Secretario) — Indicación de los señores Silva Ulloa, Valente, Carlos Morales y Clavel, para agregar en la letra a) del artículo 48, después de las palabras "Impuesto Adicional", las siguientes: "ni de ganancia de capital". El señor VALENTE — Por lo demás se establecía en el texto anterior. El señor SILVA ULLOA — Pido la palabra. BALLESTEROS... ASTORGA... FUENZALIDA... ROSALES... CLAVEL... MUGA... CAÑAS... TUMA... PARETO... SILVA ULLOA... CORVALAN... ROSALES... CLAVEL... MUGA... CAÑAS... TUMA... PARETO... SILVA ULLOA... CORVALAN...

En discusión el artículo 48. Se va a dar lectura a una indicación. El señor CAÑAS (Secretario) — Indicación de los señores Silva Ulloa, Valente, Carlos Morales y Clavel, para agregar en la letra a) del artículo 48, después de las palabras "Impuesto Adicional", las siguientes: "ni de ganancia de capital". El señor VALENTE — Por lo demás se establecía en el texto anterior. El señor SILVA ULLOA — Pido la palabra. BALLESTEROS... ASTORGA... FUENZALIDA... ROSALES... CLAVEL... MUGA... CAÑAS... TUMA... PARETO... SILVA ULLOA... CORVALAN... ROSALES... CLAVEL... MUGA... CAÑAS... TUMA... PARETO... SILVA ULLOA... CORVALAN...

En discusión el artículo 48. Se va a dar lectura a una indicación. El señor CAÑAS (Secretario) — Indicación de los señores Silva Ulloa, Valente, Carlos Morales y Clavel, para agregar en la letra a) del artículo 48, después de las palabras "Impuesto Adicional", las siguientes: "ni de ganancia de capital". El señor VALENTE — Por lo demás se establecía en el texto anterior. El señor SILVA ULLOA — Pido la palabra. BALLESTEROS... ASTORGA... FUENZALIDA... ROSALES... CLAVEL... MUGA... CAÑAS... TUMA... PARETO... SILVA ULLOA... CORVALAN... ROSALES... CLAVEL... MUGA... CAÑAS... TUMA... PARETO... SILVA ULLOA... CORVALAN...

En discusión el artículo 48. Se va a dar lectura a una indicación. El señor CAÑAS (Secretario) — Indicación de los señores Silva Ulloa, Valente, Carlos Morales y Clavel, para agregar en la letra a) del artículo 48, después de las palabras "Impuesto Adicional", las siguientes: "ni de ganancia de capital". El señor VALENTE — Por lo demás se establecía en el texto anterior. El señor SILVA ULLOA — Pido la palabra. BALLESTEROS... ASTORGA... FUENZALIDA... ROSALES... CLAVEL... MUGA... CAÑAS... TUMA... PARETO... SILVA ULLOA... CORVALAN... ROSALES... CLAVEL... MUGA... CAÑAS... TUMA... PARETO... SILVA ULLOA... CORVALAN...

En discusión el artículo 48. Se va a dar lectura a una indicación. El señor CAÑAS (Secretario) — Indicación de los señores Silva Ulloa, Valente, Carlos Morales y Clavel, para agregar en la letra a) del artículo 48, después de las palabras "Impuesto Adicional", las siguientes: "ni de ganancia de capital". El señor VALENTE — Por lo demás se establecía en el texto anterior. El señor SILVA ULLOA — Pido la palabra. BALLESTEROS... ASTORGA... FUENZALIDA... ROSALES... CLAVEL... MUGA... CAÑAS... TUMA... PARETO... SILVA ULLOA... CORVALAN... ROSALES... CLAVEL... MUGA... CAÑAS... TUMA... PARETO... SILVA ULLOA... CORVALAN...

En discusión el artículo 48. Se va a dar lectura a una indicación. El señor CAÑAS (Secretario) — Indicación de los señores Silva Ulloa, Valente, Carlos Morales y Clavel, para agregar en la letra a) del artículo 48, después de las palabras "Impuesto Adicional", las siguientes: "ni de ganancia de capital". El señor VALENTE — Por lo demás se establecía en el texto anterior. El señor SILVA ULLOA — Pido la palabra. BALLESTEROS... ASTORGA... FUENZALIDA... ROSALES... CLAVEL... MUGA... CAÑAS... TUMA... PARETO... SILVA ULLOA... CORVALAN... ROSALES... CLAVEL... MUGA... CAÑAS... TUMA... PARETO... SILVA ULLOA... CORVALAN...

