

DESCOMUNAL PUGILATO

EN LA CAMARA DE DIPUTADOS

DESBORDE DE
DIPUTADO PC
PROVOCO LAS
INCIDENCIAS

(Inf. página 2)

LA NACION

Año L — Santiago de Chile — Viernes 30 de Diciembre 1966 — Precio: E\$ 0,30 — Edic. Aérea: E\$ 0,35 — N.º 17.922



H. ROBLES

M. TORRES

H. OLAVE

M. PALESTRO

J. LAVANDEROS

P. STARK

L. PARETO

C. SIVORI



Las casas de Taltal quedaron con sus interiores destruidos, como ésta que muestra el grado, aunque casi todas las fachadas permanecieron intactas.

■ Uno de los más bochornosos incidentes que recuerda la historia del Parlamento se registró durante la sesión especial celebrada en la mañana por la Cámara de Diputados. La Mesa declaró procedente el veto del Ejecutivo a los términos en que se despachó en la Reforma Constitucional el artículo 10 N° 10 sobre Derecho de Propiedad. La oposición abandonó la sala. Cuando vino la votación, desde el pasillo, donde se hallaban los opositores, surgieron expresiones soeces en contra de los diputados demócratacristianos. El comunista Valente Rossel lanzó a la sala un puñado de monedas. Tal actitud trajo una enérgica reacción DC que luego generalizó en pugilato.

RECIFE (Brasil), 29. (UPI).— La policía detuvo hoy a un falso sacerdote, sospechoso de ser el criminal de guerra nazi Martin Borman. La policía declaró que el detenido tiene un notable parecido con Borman.

El Presidente de la República, Eduardo Frei, calificó el cumplimiento de su programa de Gobierno como el hecho nacional más destacado durante el año 1966.

El Primer Mandatario volvió ayer a La Moneda, luego de dirigir el país desde su casa durante 7 días, afectado de un fuerte resfrío.

—No podría referirme a ningún punto específico dentro de los hechos internos—dijo Frei— pero creo que lo más positivo del año es el cumplimiento en general de parte del Gobierno, de su programa.

Por otra parte, el Presidente opinó sobre la elección de Salvador Allende como Primera Autoridad del Senado, sobre su próximo viaje a Estados Unidos; sobre la situación de su Gabinete de Ministros y sobre los juicios emitidos en relación a que este es un Gobierno "prepotente", de parte de un parlamentario de Oposición.

El Jefe del Estado recibió a los periodistas en el Salón Rojo de La Moneda, para expresarles sus saludos de fin de año. El mismo inició la rueda de prensa preguntando a su vez cuáles eran a parecer de los representantes de los órganos informativos los hechos más destacados en los planos nacional e internacional. Preguntó a cada uno su opinión, para luego responder él.

DIJO FREI A LOS PERIODISTAS:

No Fui Elegido para Hacer un Gobierno de Componendas

Nada Hará Cambiar ni mi Política ni mi Programa

—agregó— no hay duda ninguna de que el Arbitraje Inglés es un hecho de gran importancia para Chile.

—Como hecho concreto de acción durante el año—continuó Frei—, está sin duda la acción educacional, que no ha sido medida en toda su importancia, especialmente por el esfuerzo que está haciendo el país—no el Gobierno—, los profesores, la comunidad.

—También se ha avanzado bastante en el problema habitacional. Y creo que tienen una trascendencia enorme para el país los convenios del cobre. Este año no necesitamos el aporte del Fondo Monetario Internacio-

nal. Por lo menos, no usaremos los créditos directos.

MESA DEL SENADO

Consultado el Presidente Frei, acerca de la elección de una nueva Mesa en el Senado, respondió:

—Quiero decir en forma muy categórica que el Gobierno mantiene su total respeto por las decisiones que cada poder del Estado es soberano para adoptar. El Senado es el llamado a constituir sus propias mayorías y a designar su propia Mesa. Y al país y a mí nos corresponde reconocer su resolución.

También se refirió al Pri-

mer Mandatario al juicio de un parlamentario de oposición que calificó al Gobierno de "prepotente". Señaló el Jefe del Estado que su deseo es el de mantener relaciones de respeto con todos los poderes y no crear dificultades entre ellos.

—En cuanto a que el Gobierno es prepotente—expresó Frei—, yo quisiera manifestar lo siguiente: Me parece que a los Gobiernos siempre hay que atacarlos. Pero también me parece que ninguna persona que observe este país podrá decir que este Gobierno es prepotente. Yo quisiera preguntarle a ustedes que me señalen qué

(PASA A LA PAGINA 8)

PERU: SIGNIFICACION DE LA ELECCION DE ALLENDE

LIMA, 29 (Inter Press Service).— "Consideramos que la elección del senador Salvador Allende a presidente de Chile...



En este punto se inició el pugilato. Mario Palestro (socialista) amaga un derribo (contraposición boxística a su izquierdismo) sobre Guido Castilla (democratristiano). La respuesta de Castilla llegó primero. Luego, el cambio de golpes se generalizó.

Un Comunista Tiró la Primera Piedra

ESCENARIO: Cámara de Diputados. Hora: 11:45. Protagonistas: Mario Palestro (90 kilos, 1,50 metro); Mario Dueñas (92 kilos, 1,80 metro); Héctor Olave (85 kilos, 1,78); Carmen Lazo, 73 kilos, 1,40 metros; socialistas: Manuel Cantero (80 kilos, 1,80 metros); Hugo Robles (85 kilos, 1,73 metros); Cipriano Pontigo (83 kilos, 1,63 metros); Carlos Rosales (91 kilos, 1,80 metros); Santiago Agurto (65 kilos, 1,50 metros); Luis Valente (93 kilos, 1,75 metros); Guido Castilla (85 kilos, 1,88 metros); Renato Valenzuela (80 kilos, 1,78 mt.); Fernando Sanhueza (84 kilos, 1,86 mt.); Marino Penna (85 kilos, 1,60 mt.); Marino Penna (105 kilos, 1,90 mt.); Jorge Caldero (78 kilos, 1,80 mt.); Alfredo Lorca (90 kilos, 1,70 mt.); Luis Pareto (83 kilos, 1,70 mt.); democratristianos. Animador: Eduardo Clavel, diputado radical (88 kilos, 1,75 mt.).



1.— Fernando Rosselot (DC); 2.— Hugo Zepeda Coll (PN); 3.— Marino Penna (DC); 4.— Carlos Garcés (DC); 5.— Feliz Garay (DC); 6.— Pedro Stark (DC); 7.— José Isla (DC); 8.— Un ujier de la Cámara; 9.— Edecán, Coronel (R) Oscar Vallejos; 10.— Renato Valenzuela (DC); 11.— Luis Pareto (DC); 12.— Alberto Jaramillo (DC); 13.— Mario Torres (DC); 14.— Jorge Lavandero (DC); 15.— Alfredo Lorca (DC); 16.— Mariano Ruiz Esquide (DC); 17.— Manuel Cantero (PC); 18.— Guido Castilla (DC); 19.— Fernando Sanhueza (DC); 20.— Mario Palestro (PS); 21, 22 y 23.— periodistas. 24.— Eduardo Clavel (PR).

Lo que Fue la Sísmica Sesión

En una turbulenta sesión, la Cámara de Diputados aprobó ayer el veto del Ejecutivo al proyecto de reforma al derecho de propiedad. La aprobación fue por 73 votos a favor, dos en contra y tres abstenciones. La sesión se desarrolló en la siguiente forma: 11.00 horas: Se inicia la sesión. El Presidente de la Cámara, Eugenio Ballesteros, declara constitucional el veto. No obstante, consulta a la Sala si la Corporación puede o no constitucionalmente conocer y votar el veto y si está o no constituida a discutirlo y votarlo. 11.10 horas: Pide la palabra el diputado comunista Orlando Millas. Estima que la consulta de la Sala es improcedente. Proceda a conocer y votar el veto y si está o no constituida a discutirlo y votarlo. 11.15 horas: Pide la palabra el diputado socialista Juan Acevedo. Millas explica que permanecerá Acevedo para oponerse a cualquier acuerdo unánime que se requiera de la Sala. 11.20 horas: Los comunistas aban donan la Sala en medio de gritos entre comunistas y democratristianos. Al mismo tiempo, pide la palabra el diputado nacional Gustavo Larraín. Expone su disconformidad con la consulta. Al igual que los comunistas, censura la Mesa y anuncia el abandono de la Sala. Reconoce las atribuciones del Senado para calificar la constitucionalidad del veto. En el Senado, los senadores nacionales aprobaron lo contrario. 11.30 horas: Los diputados abandonan la Sala, en medio de los aplausos de los diputados democratristianos. Permanece en representación de la Sala el diputado socialista Hugo Zepeda Coll. A la misma hora, empieza a hablar el diputado democratristiano Osvaldo Giannini. Califica de "show infantil" la actitud de comunistas y nacionales de abandonar en algunas de sus intervenciones el veto. El Senado infringió la Constitución al declarar improcedente el veto e impedir a otra rama del Congreso que conociera de él. 11.45 horas: Usa de la palabra el diputado socialista Eugenio Ballesteros. Sostiene que una Cámara no puede negar a la Sala el derecho a pronunciarse sobre un veto. Califica lo ocurrido por el Senado, como un golpe de Estado de la mayoría de la Cámara Alta. 11.50 horas: Habla el diputado socialista Manuel Torres. Lo hace en el tiempo de Comisión Socialista. Habla también a nombre del diputado Juan Tuma. 11.55 horas: Interviene el diputado socialista Ramón Silva Ulloa. Adhere a la postura de la Mesa. Agradece el acuerdo de la Cámara de Diputados en favor del veto. 12 horas: Los diputados socialistas se retiran de la Sala. Queda en su representación la diputada Carmen Lazo. Al mismo tiempo empieza a hablar el vicepresidente del Partido Radical, diputado Adolfo Naudón. Reconoce la validez del pronunciamiento del Senado. Expresa que no desea aceptar el criterio del Gobierno en materia de derecho de propiedad. 12.10 horas: Naudón reclama de la conducta de la Mesa. La representación radical abandona la Sala. Permanece solamente el jefe del Partido Socialista, Manuel Torres. Juan Acevedo niega la posibilidad de que el ministro de Justicia, Pedro J. Rodríguez, que estaba presente en la Sala, se haya retirado. Por 73 votos (PDC) se declara en contra (los representantes judicial, socialista y demócrata) la Cámara estima que debe pronunciarse sobre el veto. La informal reunión contó con la asistencia de muchos periodistas. Además de los mencionados asistieron Augusto Olivares de "Última Hora" y "Punto Final"; Jeanette Gallo, de "El Siglo"; Silvia Pinto, de "El Mercurio"; Augusto Carmona, de Canal 9 de TV; Patricia Guzmán, de "Las Últimas Noticias". A pesar de la tensión, la reunión terminó en un ambiente grato. El Presidente del Senado reiteró su buena disposición hacia los periodistas. REPLICÓ ALLENDE: ¿Yo, No es esa mi intención. Pe-

Debutó S. Allende

ALLENDE: Esos rumores son falsos. Los desmiento. No hay que dejarse llevar por rumores para preguntar. ALLENDE: Como Presidente del Senado tengo que informar a ustedes, aunque sea que muchos de ustedes no me pueden ver. GAMONAL: ¿Cree usted que su presencia en la Presidencia del Senado podría provocar un enfrentamiento del Senado con el Ejecutivo? ALLENDE: No lo provocaría yo. Eso dependería del Ejecutivo. Yo me mantendría dentro de los márgenes constitucionales y reglamentarios. PERCY BELL: (UPD) ¿A qué atribuye las críticas que se le hacen en la prensa? ALLENDE: A que tengo una trayectoria muy clara, una posición muy importante. No me importan las críticas por duras que sean. Pero no acepto las críticas que son gratuitas. Yo y mis antecesores en el cargo no hemos sido guiados por esas pesadumbres. RENE OLIVARES (Radio Balmaceda): Quiero hacerle una pregunta... ALLENDE: ¿Qué sea una pregunta honesta! Yo a usted no lo saludo. OLIVARES: Usted, que es marxista, ¿cumplirá los trámites protocolares de su cargo, como, por ejemplo, visitar al Presidente de la República? ALLENDE: ¿Qué tiene que ver con el marxismo? A usted, como periodista, tengo que exigirle cierta cultura. Resolvé lo que hago el lunes o el martes. RAUL ZAMORA (LA NACION): El Partido Socialista asegura que está actuando su línea revolucionaria. ¿Qué papel juega el Senado en esta estrategia revolucionaria? ALLENDE: Juega el papel de tribuna donde puede expresarse el pensamiento socialista. La Presidente del Senado no puede constituir una trinchera revolucionaria. Yo tengo una obligación como Presidente del Senado: hacer respetar la independencia de este Poder y los derechos de cada senador. Si usted quiere preguntar si el Partido Socialista quiere hacer del Senado una trinchera política, puedo decirle: no. El Partido Socialista no busca en el Senado una coyuntura revolucionaria. No buscará ninguna cosa que implique crear un conflicto artificial. ¿Por qué? Porque hay mucha gente que quisiera que yo actuara con exabruptos, con prejuicios determinados o con un propósito. ZAMORA: ¿Puede atribuir a algún partido político esos deseos de "mucho gente"? ALLENDE (primera sonrisa): A mí me gustan las berenjenas, pero usted no me gusta. PERCY BELL: En un orden de prioridades, ¿qué papel atribuye a la presidencia del Senado en su carrera política? ALLENDE: He sido dos veces candidato a la Presidencia de la República... El actual cargo que ocupo honra a cualquier hombre. OLIVARES: Perdón... tuvo un olvido. Usted ha sido tres veces candidato a la Presidencia de la República... ALLENDE: No, prepotente nunca. LUIS HERNANDEZ PARKER: Estuve conversando dos horas con el Presidente Frei. Está contento con su designación. Piensa que este hecho demuestra que hay una verdadera democracia, que es un desmentido a las afirmaciones que se hacen sobre la absoluta prepotencia de un "partido único de Gobierno". También estima que el Partido Socialista entra en una especie de "oficialismo" que suavizará su oposición mientras tú estés en la presidencia del Senado. ALLENDE: ¿Cuándo dijo eso? HERNANDEZ PARKER: A mí me lo dijo el senador Ampuero. ALLENDE: Esperaré que lo diga públicamente para contestar... LIRA: Senador, usted ha estado muy agresivo con los periodistas. ALLENDE: ¿Yo? OLIVARES: Sí, usted. Conmigo, por ejemplo... ALLENDE: Ah, con usted sí y usted sabe por qué. OLIVARES: Pero aclare

Senado: 18:30 horas. Los periodistas piden una audiencia al Presidente del Senado, Salvador Allende. Este los recibe: rostro muy serio, chaqueta gris clara, pantalón azul, corbata azul con pintitas, pañuelo azul. JAIME VALDES (Radio Minería): ¿Qué va a hacer usted como Presidente del Senado después que la Cámara de Diputados aprobó el veto Ejecutivo que el Senado declaró improcedente? ALLENDE: No conozco oficialmente el acuerdo de la Cámara; aún no recibo la comunicación correspondiente. Silencio tenso. Muy tenso. VALDES: ¿Usted cumplirá con la visita tradicional que los nuevos Presidentes del Senado hacen al Presidente de la República? ALLENDE: ¿Tradicional? ¿Qué es tradicional para usted? ¿Qué sabe usted de las tradiciones del Senado? VALDES: Bueno, las tradiciones que conozco son de cinco años a esta parte, que es mi experiencia profesional. ALLENDE: ¡Ah! Es que usted es de tradición corta... VALDES (con intención): Claro, es que soy joven... ALLENDE: Yo soy de tradiciones largas. Yo he sido cuatro años Vicepresidente del Senado y nunca he visitado al Presidente Republicano. No hay tradición obligatoria. (En ese momento entra Germán Gamonal, de Radio Portales y "El Diario Ilustrado". Le acerca el micrófono de su grabadora.) ALLENDE: No me grabe. Esto no es una conferencia de prensa. Los periodistas quieren conversar y yo lo recibo, pero no es conferencia de prensa. GAMONAL (lo mira, cierra su grabadora y avanza hacia la puerta: Cuando haga conferencia de prensa, me avisa.) ALLENDE: No lo tome así. Pase, síntese. MARIA EUGENIA OYARZUN: (La Tercera): Hay una serie de rumores. Dicen que usted va a pedir cadena de misoras para el Presidente del Senado y que va a pedir que se nombre una delegación de senadores para la visita de Frei a Estados Unidos. ¿Qué hay de verdad en esto? ALLENDE: No sé nada de eso. OYARZUN: ¿Qué va a hacer usted con el Presidente del Senado, Salvador Allende. Este los recibe: rostro muy serio, chaqueta gris clara, pantalón azul, corbata azul con pintitas, pañuelo azul. Dejan libre a Palestro. Nuevos empujones (dos periodistas damnificados: un golpe de puño en la boca al periodista de Radio Portales y rompen lentes y grabadora a periodista de "La Nación"). Siguen los insultos (Los ánimos más calmados). Luis Valente (el de las 17 monedas), saca el habla: "Cálmense. No peleen más. Aquí no ha pasado nada." Alegatos entre Palestro y los democratristianos. María Maluenda y Gladys Marin se bajan del sillón. Luis Valente se soba las manos. 11:52: Termina la acción. Se reanuda la sesión.

Para Mi, el Veto Murió en el Senado

"Para mí no existe el trámite tenso por el veto en la Cámara de Diputados", dijo el Presidente del Senado, Salvador Allende, al ser consultado por los periodistas sobre la actitud de que adoptaría al respecto. Allende agregó que, de acuerdo con el derecho de propiedad, el veto del Senado, al declarar inconstitucional el veto del Ejecutivo, no tiene efecto. "Es un trámite que se cumplió en el momento que el Senado para que proceda hacer."

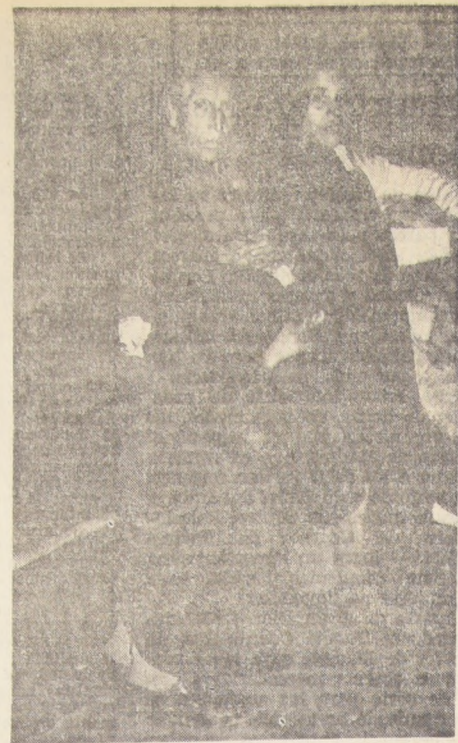

Las murallas caídas muestran la pavorosa fuerza del terremoto que castigó con enorme violencia el apacible puerto nortino. Taltal sufrió con mayor intensidad las consecuencias del sacudón. Después del movimiento de tierra que desplomó más del cincuenta por ciento de las casas del puerto, la población se negó a regresar a sus hogares, y no le faltaba razón. El temblor de tierra se produjo a las cuatro y segundos de la madrugada, y dos horas después continuaba temblando con alarmante frecuencia. El cansancio ha vencido a un muchacho que duerme recostado en el regazo de un paciente.

Después del Sismo, Desolación y Ruina

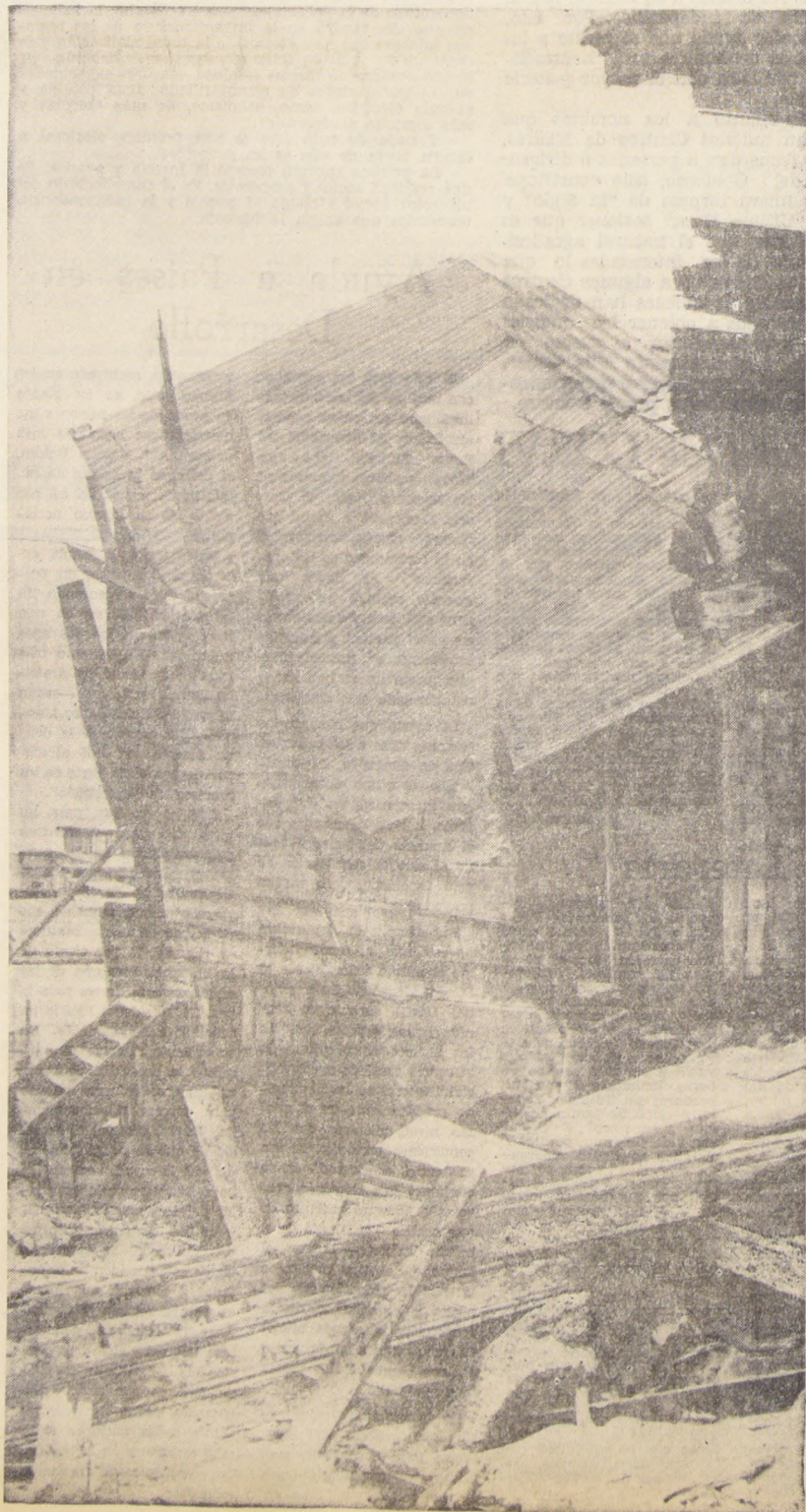
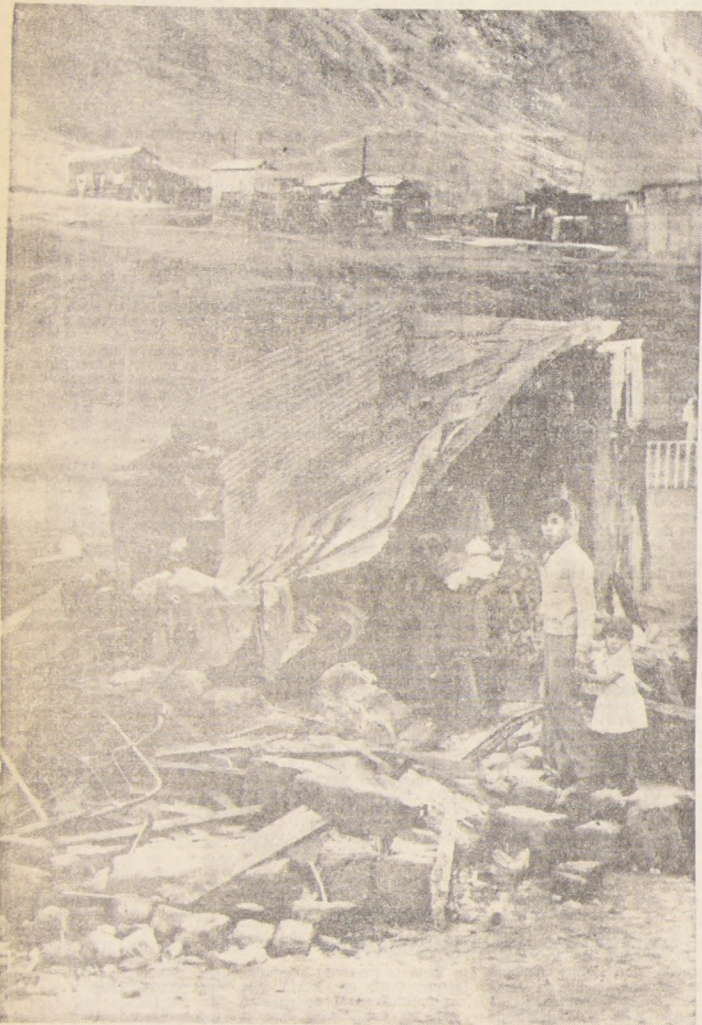

Tres fueron los muertos en Taltal. Héctor Marín Cisternas, de 9 años; Efraín Ibacache, de 29, y un anciano no identificado. La fotografía muestra el velorio del primero. Flores de la zona fueron traídas por los pobladores que más tarde acompañaron los restos al cementerio. Improvisadas viviendas, como la que muestra la fotografía inferior izquierda, se levantaron por todas partes después del terremoto. Una calamina sobre los escombros sirvió, en muchos casos, de albergue a quienes lo perdieron todo. Tablas, concreto y trozos de muebles es cuanto queda de una vivienda. Taltal cura sus heridas y la entereza de sus pobladores la lleva de nuevo a la normalidad.

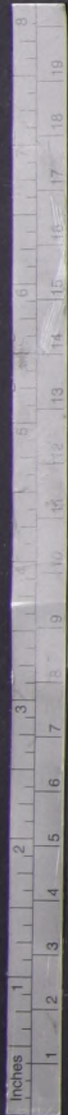

TALTAL: La Foto que Habla por Mil Palabras



Taltal, apenas arribaron a esta ciudad iniciaron el empadronamiento de los afectados por el sismo. Se espera que dentro de las próximas 24 horas, podrá tenerse una visión clara y precisa de los cuantiosos daños causados por el terremoto para arbitrar las medidas aconsejables y determinar una proyección a futuro.

Los empleados fiscales desean que sus Cajas Previsionales les otorguen préstamos o facilidades para levantar viviendas de madera. Asimismo, estudian la forma que les permita contar a la brevedad con un empréstito de auxilio con el fin de adquirir vajillas, muebles y enseres en general, perdidos en su casi totalidad. Tales planteamientos le fueron formulados al Subsecretario del Interior Enrique Krauss, quien ha estado al frente de las medidas de emergencia adoptadas en la zona.

La planta lixiviadora de cobre de la Empresa Nacional de Minería trabajó ayer en forma normal. Desvirtuó con ello las primeras informaciones que daban cuenta de serios daños sufridos.

No obstante, funcionarios del Departamento de Asistencia Social de esa Empresa, buscaban la forma de procurarles viviendas a los obreros damnificados. La Oficina Flor de Chile, a su vez, no registró daños de consideración. Las viviendas afectadas por el sismo estaban desocupadas en atención a que los mineros abandonaron el yacimiento cuando hace 15 días fue cerrado en definitiva.

Y el auxilio para los damnificados durante todo el día de ayer siguió llegando a Taltal en forma sostenida. Desde Antofagasta arribó un cargamento de ropas y viveres recolectado en la audición "Caravana Familiar", de una radio de esa ciudad. Grupos de damas fueron encargadas de efectuar esta distribución, contando para tal cometido con la colaboración de los representantes estatales.

Pasado el mediodía de ayer, se dispuso una medida especial para evitar que los pobladores sigan pernoctando en las calles y plazas. Quedaron habilitadas todas las salas de clases de las Escuelas Públicas, que por ser de madera, no ofrecen ningún peligro. Hasta allí debieron trasladarse todos los grupos familiares que carecían de un inmueble habitable. Personal de Carabineros y del Regimiento Esmeralda, realizaron toda la noche patrullajes en la totalidad de los barrios, para evitar cualquier desmán.

En todo caso, es necesario destacar que la población ha guardado una conducta ejemplar sin que registre ningún caso de pillaje como ha ocurrido en otras oportunidades similares, en puntos diferentes del país.

La escasez de comestibles, observada el primer día de la catástrofe, fue conjurada ayer cuando las autoridades gubernativas departamentales iniciaron la distribución de carne, queso y pan de molde, enviados por la Empresa de Comercio Agrícola. Esta ayuda arribó al campo aéreo de Taltal en un avión DC-6 de Línea Aérea Nacional, máquinas que por primera vez aterrizan en ese lugar.

Entretanto, los locales donde funcionaban las Escuelas 1 y 2, han continuado sirviendo de albergues a las familias que perdieron sus viviendas o que presentan considerables daños.

Mientras tanto, el Ministerio del Interior con cargo a sus fondos, ordenó utilizar 80 mil escudos al Intendente de Antofagasta y 40 mil escudos al Gobernador de Taltal, sumas que servirán para cubrir los gastos de reparaciones más urgentes que requiere la zona damnificada.

Asistentes Sociales de la capital que viajaron a

La ayuda consiste en 500 frazadas, 300 catres de campaña y bultos que contienen cajas con atún y medicamentos. De esta forma, espontánea, Perú retribuye a nuestro país, el auxilio remitido a Lima, cuando una extensa zona peruana fue sacudida por un violento movimiento sísmico.

Por su parte, las autoridades sanitarias han extremado las medidas para evitar el apareamiento de cualquier brote epidémico que pueda empeorar la situación allí existente. Un camión Cisterna de la Municipalidad de Antofagasta ha distribuido agua en aquellos sectores hasta los que el vital elemento no ha llegado en forma regular.

Entereza Moral Taltalina

Hay pueblos que inscriben sus nombres en la historia administrativa de un país, gracias a la entereza de sus nombres, al esfuerzo de sus habitantes. Taltal, una pequeña ciudadela, cuya configuración heterogénea contrasta con la tranquilidad lugareña, recuesta uno de sus costados sobre un cerro que le sirve de centinela, mientras que el otro extremo se pierde lentamente en la inmensidad del Océano Pacífico.

Hace tres décadas, ese departamento de la provincia de Antofagasta, tuvo su era de oro. Las riquezas de sus yacimientos determinó que en un instante se concentrara allí una población que superaba los 30 mil habitantes. Luego, cuando el salitre en su forma natural fue desplazado por el poder realizador del hombre a través de las manifestaciones científicas, Taltal comenzó a experimentar un éxodo extraordinario hasta quedar convertido en lo que es hoy: un centro de relativa importancia industrial y pesquera que aglutina a no más de 7 u 8 mil personas.

Separado de Antofagasta por la pampa árida, con escasos medios de comunicación para trasladarse de un punto a otro, sus habitantes dando muestras de un inigualable cariño al terruño, han permanecido allí a la espera de los acontecimientos para consolidar una posición incierta, viviendo siempre de la esperanza, de los proyectos, e incluso de promesas antiquisimas.

Y en esta actitud de espera, los sorprendió el sismo del martes recién pasado. Un terremoto que bien podría calificarse de inexplicable. Su orientación fue vertical y sus 2 minutos de duración pudieron haber terminado con todas las construcciones.

Allí no existen edificios levantados con materiales sólidos. Solamente sus frentis presentan ese aspecto. Pero en sus dependencias interiores, muestran la huella del tiempo. Maderas carcomidas, cielos rasos que encubren los años con una mano de pintura y casas construidas por propia iniciativa, sin nivel técnico ni consistencia. Eso es Taltal.

Por ello, cuando el forastero ha llegado para inquirir antecedentes sobre el sismo, siente una especie de decepción. La mayoría de las casas está de pie. El terremoto era una falsa alarma. Pero al adentrarse en esos inmuebles, la situación es diferente. Se escuchan palabras de asombro y muchos concluyen en que las víctimas pudieron haber sido numerosas.

MILAGROSAS ESCAPADAS

El profesor de la Escuela N.º 1, Hugo Mandiola, mostrando un muro que abarcaba totalmente los dos catres y la pequeña cuna existentes en el dormitorio, dijo a LA NACION: "En realidad, hasta ahora no me doy cuenta cómo huimos con mi mujer. Ella tomó al niño mayor y yo, como pude, saqué de la cuna a la guagua. Todavía no salíamos del dormitorio cuando la muralla cayó sobre las camas. Fue sólo una fracción de segundo la que nos salvó".

En calle Guillermo Matta, donde reside la familia González, había cierto desconuelo. Y no era para menos. Recién habían terminado de reparar ese inmueble. El terremoto les destruyó totalmente las dependencias interiores debiendo trasladarse a carpas instaladas en un sitio contiguo.

Delvio Marin, padre del menor Héctor Marin, única víctima fatal en Taltal del sismo, expresó con un gesto de impotencia: "Teníamos nuestro ranchoito donde vivía con mi mujer y nuestros ocho chiquillos. Tres quedaron sepultados cuando se derrumbó la casa. No sé cómo escapamos, con vida los demás. Fue terrible y parecía acabo de mundo".

SUPERADA LA EMERGENCIA

Totalmente superada se encontraba anoche la situación de emergencia que vivió la ciudad de Taltal, en la provincia de Antofagasta, luego del movimiento sísmico registrado en la madrugada del 28, que afectó a una amplia zona del norte del país.

Las medidas inmediatas adoptadas por el Gobierno, permitieron restablecer el mismo día de la catástrofe los servicios de agua potable y alumbrado. El Telégrafo, para casos urgentes, comenzó a funcionar también en las últimas horas del miércoles, pese a que el edificio donde está ubicado, en su planta baja, ofrece serios peligros.

La población de Taltal, aún no retorna a sus habituales labores. Y ello es perfectamente justificable si se considera que la mayoría de los inmuebles están seriamente deteriorados y los temblores aunque débiles, se suceden con frecuencia.

El empadronamiento de los damnificados en Taltal continuó ayer intensivamente en todos los sectores. Labor que se vio reforzada y favorecida en su agilización, con la llegada de cuarenta dormitorios instalados algunos en la Plaza "Arturo Prat", otros frente a las puertas de sus respectivos hogares y un creciente número en los sitios de sus casas.

Las viviendas de Taltal presentan un aspecto engañoso. Sus fachadas o frentis poco demuestran la violencia del movimiento. En cambio, las dependencias interiores, ofrecen una visión cruda y real de la intensidad de este sismo que dejó a más de un millar de personas damnificadas.

A las 13 horas de ayer, se verificaron los funerales del menor Héctor Marin, de 9 años, quien pereció por asfixia al ser aplastado por el muro de la vivienda donde residía junto con sus padres y otros siete pequeños hermanos. Flores de la zona, se acumularon en sencillos ramos sobre su ataúd. Rostros de mineros, curtidos por el sol y la brisa pampina, le acompañaron hasta su última morada. Y allí también estuvieron presentes sus condiscípulos de la Escuelita fiscal donde estudiaba la pequeña víctima del terremoto de Taltal.

A algunos inmuebles particulares declarados inhabitables por la

comisión técnica, comenzaron a ser demolidos. Para ello, los voluntarios bomberiles de Taltal contaron con la valiosa cooperación prestada por sus colegas de Chañaral, quienes efectuaron un viaje a través de 140 kilómetros de pampa, para cumplir con este deber institucional.

Esa misma comisión que recorre los edificios, encabezada por el arquitecto provincial Ulises Vergara, determinó que el estado que ofrecían los inmuebles donde funcionan la Cárcel y el Cuartel de Carabineros, era ruinoso. En virtud de tal inspección, se estima que su demolición deberá ordenarse en las próximas horas.

ENVIA HOMOLOGOS A CHILE
SANTIAGO, 29 — Esta mañana se envió al norte del país un equipo de científicos para investigar los aspectos geológicos de la zona damnificada por el terremoto de ayer, se anunció hoy.
Señalarán aparatos para registrar los movimientos que siguen a un terremoto.
El jefe del equipo encabezado por el ingeniero Geodésico, don Juan de la Cruz, y el geólogo de la Oficina de Geología y Geomagnética, don Brain Méndez, partirán mañana en Santiago de Chile.

Fantasia y Realidad del Delito

POR EL REPORTER N.º 13

A CARLOS VIAL le contaron el "cuento del escupito" en su banco...

cho-callampa, ni de nada parecido, sino de algo que se veía a la vez leproso y desdorado...

EL CUENTO DEL ESCUPITO

con sus mujeres y chiquillos, comiendo de soslayo la bazofia que se les daba de limosna...

Ante los Ministros integrantes de la Cuarta Sala de la Corte de Apelaciones...

ron, por segunda vez, los alegatos. Intervinieron los abogados Vicente Momi, por la defensa...

Este diálogo telefónico tuvo como protagonistas al industrial argentino Alfonso César Sessa Venanzo...

—¡Ah! ¿Con el liquidador de seguros, señor Silva? —Sí, señor, con él. ¿En qué puedo servirlo? —Escuche bien, señor Silva...

—Es COMINSA y no yo quien debe cancelar. No alcanzo a decir una palabra al liquidador de seguros...

Esta escueta y fría relación del homicidio fue recordada a los periodistas ayer por la viuda, señora Gladys Stevens Rojas...

La viuda del liquidador de seguros Eduardo Silva se muestra anodada. La noticia de que el día 23 de diciembre último el asesino de su marido...

litos, "hay destinos", ha dicho por su parte Joaquín Edwards Bello...

SU TECNICA era simple, y hasta casi ingenua o candorosa. Con el aire de verdaderos reyes destronados de una auténtica Corte de los Milagros...

ESTABAN al cateo de la laucha, al paciente atisbo de la ocasión propicia para desarrollar su acción...

El ROTO maldito ya había desaparecido, lo mismo que si fuese un refuero. Pero el hecho era cierto...

ESO ERA TODO. El roto maldito no se había ido, como lo simulaba...

ERA UN DELITO, pero de todos modos un delito con causa social. Cuando terminaron los albergues...

Un experto en seguros presente en la reunión, señala el procedimiento para liquidar una póliza...

Había el abogado en el caso específico del siniestro que afectó a Alfonso César Sessa Venanzo...

"Todos estos hechos —puntualiza el abogado González Zavala— revelan que Alfonso César Sessa, es una personalidad agresiva...

Gladys Stevens Rojas: "Debe reconsiderarse la medida."

Con Festival Gigante Recibirán el Año Nuevo los Santiaguinos

Con un festival gigante que tendrá como escenario la amplia elipse del Parque Cousiño...

Manifiesto que la Corporación de Carabineros y Culturales y Sindicatos con el objeto de que la capital entera se inte...

Finalmente, expresó el alcalde que con este festival que espera que agrada a la población...

TRES MIL NUEVOS TELEFONOS EN EL CENTRO DE SANTIAGO

Otras tres mil nuevas líneas telefónicas fueron entregadas al uso público con la puesta en marcha de nuevos equipos...

A la ceremonia de entrega de las instalaciones en la Central Santa Lucía, asistieron el Director de Servicios Eléctricos y de Gas...

Una estimación primaria indica que son entre sesenta y ochenta las familias damnificadas por el sismo...

manecer en la zona desde el miércoles. "Por esto —agregó el Ministerio de Vivienda— enviará 100 mediaguas...

Chile pedirá a las grandes compañías del cobre que integren a las arcas fiscales...

Amplían la Planta Metalera de Taltal. El Ministro de Minería, Alejandro Hales, informó que en febrero próximo se terminará de construir la ampliación...

el problema más serio es el habitacional. Esta situación se creó —dijo— más que por la violencia del sismo...

litares en diversos regimientos de la zona. Krauss informó además del arribo de un avión procedente del Perú...

PROHIBICION PARCIAL. La prohibición parcial se refiere a los productos que se indican a continuación...

En esta misma medida, será dada a conocer más tarde la nueva asignación militar que regirá para el Ejército...

En esa fecha se produjo un violento incendio de losques en el cerro de Angostura, cerca de la localidad anterior...

Este pago debe efectuarse en el plazo de 20 días a partir de hoy y en moneda equivalente al valor que tenían en 1958...

En caso de producirse negativa por parte de las empresas el Consejo de Defensa del Estado...

afrecho de linaza, algas rojas (Gelidium), rojas varas (Fragaria), 1.500 tons.; carne congelada de cerdo...

Para 1967 se prohíbe totalmente la exportación de los siguientes productos agropecuarios:

Algarobilla; afrecho de cereales y oleaginosas en general, excepto de raps y de linaza...

El Ministro Thayer expone al Sr. Labor por esa Secretaría de Exportación en el curso del año en curso...

En esta fecha se produjo un violento incendio de losques en el cerro de Angostura, cerca de la localidad anterior...

Este pago debe efectuarse en el plazo de 20 días a partir de hoy y en moneda equivalente al valor que tenían en 1958...

En caso de producirse negativa por parte de las empresas el Consejo de Defensa del Estado...

El programa del festival de Año Nuevo que se realizará en la gran elipse del Parque Cousiño...

Expresó luego que el festival tendrá tres horas de duración y durante su desarrollo se presentarán cuatro grandes orfeones...

Finalmente, expresó el alcalde que con este festival que espera que agrada a la población...

Para 1967 se prohíbe totalmente la exportación de los siguientes productos agropecuarios...

PROHIBICION PARCIAL. La prohibición parcial se refiere a los productos que se indican a continuación...

En esta misma medida, será dada a conocer más tarde la nueva asignación militar que regirá para el Ejército...

En esa fecha se produjo un violento incendio de losques en el cerro de Angostura, cerca de la localidad anterior...

Este pago debe efectuarse en el plazo de 20 días a partir de hoy y en moneda equivalente al valor que tenían en 1958...

En caso de producirse negativa por parte de las empresas el Consejo de Defensa del Estado...

El programa del festival de Año Nuevo que se realizará en la gran elipse del Parque Cousiño...

Expresó luego que el festival tendrá tres horas de duración y durante su desarrollo se presentarán cuatro grandes orfeones...

Finalmente, expresó el alcalde que con este festival que espera que agrada a la población...

Para 1967 se prohíbe totalmente la exportación de los siguientes productos agropecuarios...

PROHIBICION PARCIAL. La prohibición parcial se refiere a los productos que se indican a continuación...

En esta misma medida, será dada a conocer más tarde la nueva asignación militar que regirá para el Ejército...

En esa fecha se produjo un violento incendio de losques en el cerro de Angostura, cerca de la localidad anterior...

Este pago debe efectuarse en el plazo de 20 días a partir de hoy y en moneda equivalente al valor que tenían en 1958...

En caso de producirse negativa por parte de las empresas el Consejo de Defensa del Estado...

En caso de producirse negativa por parte de las empresas el Consejo de Defensa del Estado...

Publicarán en Español Libro Sobre Kennedy

MADRID, 29.- Un vocero de la Editorial Norton expresó que la obra "La Muerte de un Presidente", que versa sobre John F. Kennedy, será publicada en España y América Latina "en algunos días o antes quizás".

CASO FETER SELLERS EN PAIS DE LAS MARAVILLAS

NEW YORK, 29 (UPI).- Ni el juicio ni la mayoría de los jurados coincidían hoy en el veredicto en el juicio a Peter Sellers en el país de las maravillas.

ARRIENTOS REORGANIZARA FRENTE DE GOBIERNO

PAZ, 29.- El Gabinete de Barrientos hoy su dimisión con un papel más importante desde que el General René Barrientos asumió la Presidencia de la República.

CONSEJO DE DEFENSA DEL ESTADO

Departamento de Cobranza Judicial de Impuestos - Dirección. SE PONE EN CONOCIMIENTO DE LOS DEUDORES MOROSOS DE CONTRIBUCIONES A LOS BIENES RAICES DE LA COMUNA DE RANCAGUA, DE LA PROVINCIA DE O'HIGGINS, QUE DE CONFORMIDAD CON LO QUE ESTABLECE EL CODIGO TRIBUTARIO SE PROCEDERA AL REMATE DE LOS PREDIOS AFECTOS A DICHO TRIBUTO.

OFERTA ESPECIAL. LIVING: SUPER GOBELIN CON COJIN PLUMA... E 600. SUPER BROCATO... E 550. FUNCIONAL EN LANA... E 450. VARIOS ESTILOS BARATOS... E 200. AVENIDA MEJICO 529. Per Receta, altura 2000 Casa particular

Murió Gardner Rea

NUEVA YORK, 29.- Víctima de una larga enfermedad, falleció en un hospital de Long Island, a los 72 años de edad, el célebre dibujante estadounidense Gardner Rea.

Sus dibujos y caricaturas, ampliamente conocidos también en la América Latina, llenaron durante más de medio siglo las páginas de "The New Yorker", revista que él contribuyó a fundar.

CHINOS CANTAN Y BAILAN POR SU EXPLOSION NUCLEAR

TOKIO, 29.- Miles de habitantes de Pekín bailaron y cantaron en las calles para celebrar la detonación del quinto dispositivo nuclear de la China comunista.

RENUNCIO GABINETE DE JUAN CARLOS ONGANIA

BUENOS AIRES, 29.- Los cuatro ministros del Gabinete argentino renunciaron hoy a sus cargos, al cumplirse exactamente seis meses del día en que el Presidente Juan Carlos Onganía asumió el poder tras un golpe revolucionario.

SERVICIO DE LOS BONOS DE LA DEUDA EXTERNA DE CHILE CORRESPONDIENTE A 1966

La Caja Autónoma de Amortización de la Deuda Pública, conforme a las disposiciones de la Ley N° 8.962, de 20 de Julio de 1948, declara que a los tenedores de Bonos de la Deuda Externa Directa e Indirecta del Estado y de las Municipalidades que se han acogido a la conversión autorizada por esa Ley, se les pagó en el presente año de 1966, sobre el valor nominal de sus títulos, el interés del 3% fijo anual que está estipulado para todo el período definitivo de pagos.

los que fueron retirados de la circulación, El precio medio de estas compras fue de 54,96%. Los saldos en circulación de los Bonos de la Deuda Externa, después de efectuadas esas amortizaciones, han quedado reducidos a los siguientes valores nominales: \$ 9.611.939-13-10 US\$ 57.610.500.- Frs.Ss. 50.771.200.- Al Plan de Conversión de la Ley N° 8.962 se han acogido, hasta el cierre de estas operaciones, el 99,64% de los Bonos en Libras Esterlinas; el 98,90% de los Bonos en Dólares, y, el 97,18% de los Bonos en Francos Suizos. El plazo para acogerse a la modalidad de servicios ofrecida en la Ley N° 8.962 se mantendrá abierto hasta el 31 de Diciembre de 1970, conforme a lo establecido en el Decreto Supremo (Hacienda) N° 3.004, de 3 de Noviembre de 1965. La Caja declara también que el remanente de los Bonos que fueron asentados a la antigua Ley N° 5.580 y que aún no han sido acogidos a la conversión de la Ley N° 8.962, les corresponderá recibir, por la anualidad de 1966, sobre el valor nominal de los títulos, un interés de 0,951%. SANTIAGO, DICIEMBRE DE 1966.- CAJA AUTONOMA DE AMORTIZACION DE LA DEUDA PUBLICA

CARDENAL SPELLMAN:

Poder Bélico de USA es el Unico Freno al Comunismo

BASE NAVAL DE SUBIC (Filipinas), 29.- El Arzobispo de Nueva York, Cardenal Francis Spellman, dijo hoy a miembros de las Fuerzas Armadas norteamericanas que han participado en acciones bélicas en Vietnam que sin sus sacrificios "pronto habríamos sido dominados y seríamos las víctimas de la Urania".

PAULO VI TIENE EL 3-1-0-1

CIUDAD DEL VATICANO, 29.- A partir del mes próximo, usted podrá telefonar directamente al Papa Paulo VI, pero es casi seguro que no podrá hablar con él, porque encontrará la línea ocupada.

RENUNCIÓ GABINETE DE JUAN CARLOS ONGANIA

BUENOS AIRES, 29.- Los cuatro ministros del Gabinete argentino renunciaron hoy a sus cargos, al cumplirse exactamente seis meses del día en que el Presidente Juan Carlos Onganía asumió el poder tras un golpe revolucionario.

23 MUERTOS EN CHOQUE

SALAMANCA (México), 29.- Veintitrés personas perecieron y otras 47 recibieron lesiones cuando dos ómnibus chocaron de frente anoche en un tramo de la Carretera Panamericana que comunica a Salamanca con Celaya.

PARTE DE GUERRA

SAIGON, 29.- Las fuerzas comunistas atacaron hoy a tropas de la Infantería de Marina de Estados Unidos con morteros y fusil automático en la zona de guerra.

PAULO VI TIENE EL 3-1-0-1

CIUDAD DEL VATICANO, 29.- A partir del mes próximo, usted podrá telefonar directamente al Papa Paulo VI, pero es casi seguro que no podrá hablar con él, porque encontrará la línea ocupada.

23 MUERTOS EN CHOQUE

SALAMANCA (México), 29.- Veintitrés personas perecieron y otras 47 recibieron lesiones cuando dos ómnibus chocaron de frente anoche en un tramo de la Carretera Panamericana que comunica a Salamanca con Celaya.

PARTE DE GUERRA

SAIGON, 29.- Las fuerzas comunistas atacaron hoy a tropas de la Infantería de Marina de Estados Unidos con morteros y fusil automático en la zona de guerra.

RESULTADO DE LA RIFA

organizada por el 5º Año B, Liceo N° 6 de Hombres, efectuada el día 25 de diciembre de 1966:

Sociedad Constructora de Establecimientos Hospitalarios S. A.

PROPUESTAS PUBLICAS

Suministro e Instalación de Luminarias para el Hospital de Cañete

EL GERENTE

HOY ULTIMO DIA para comprar y optar a ganar MILLONES en «El Pozo de la Suerte» Sorteo a las 18 horas ante el Notario señor Herman Chadwick Valdés. Publicadas m.r. CASA Gardía Av. B. O'HIGGINS esq. Av. ESPAÑA

Matrimonio Ojeda Saldivia-Frigo Zúñiga
 Hoy, a las 18.30 horas se efectuará en la Iglesia de Nuestra Señora de Los Angeles, El Golf, el matrimonio de la señorita María Verónica Frigo Zúñiga, con el señor Héctor Ojeda Saldivia. Serán padrinos por parte de la novia, el señor Vinicio Frigo Romero y la señora Niobe Zúñiga de Frigo, y por parte del novio, el señor Alberto Ojeda Saldivia y la señora Luz Sal-

Comida.
 Don Jorge Meléndez Escobar y señora Ana Acevedo de Meléndez ofrecieron una comida a un grupo íntimo de sus relaciones.

Fallecimiento.
 Ha dejado de existir don José Pinto Yáñez. Sus restos fueron sepultados en Coronel.

Cóctel.
 La señorita Isabel Martínez Ríos ofreció un cóctel a sus relaciones.

Parte de matrimonio.
 Guillermo Leighton Flores y Enriqueta Quiñones Silva participan a usted su matrimonio a efectuarse el viernes 30 del presente, en la Iglesia de los RR. PP. Franceses, a las 19 horas.
 Nota: No habrá recepción.
Té.
 Las amistades de la señora María Valenzuela de Palma le ofrecieron un té en el Estadio Español, con motivo de viajar a España.

Colectividad francesa.
 La colectividad francesa residente ofreció hoy, a las 13 horas, un almuerzo en el Stado Francés, en honor de los miembros del crucero Jante D'Arc. Las inscripciones se reciben en el casino del Stade Français, teléfono 483237.

Retiro.
 Hoy, en la Casa de San Francisco Javier, Crescente Errázuriz 001, será el retiro de fin de año para señoras y señoritas, predicado por el Rvdo Padre Félix Sala, Bernabita. La Santa Misa se efectuará a las 10 de la mañana, seguida de plática, hasta las 12 horas, y en la tarde, de 16 a 18 horas, para terminar con la bendición del Santísimo Sacramento.
 Las personas que deseen almorzar, pueden llamar al teléfono 465775, para inscribirse.

Arzobispado de Santiago.
 Los días 2 y 3 de enero próximo, las oficinas del Arzobispado de Santiago permanecerán cerradas, por el traslado de la Curia Arquidiocesana a calle Unión Escala 1822.

Hermandad del Señor San Pedro.
 Todos los miembros de la Hermandad del señor San Pedro deberán aplicar lacnias correspondientes por el descanso del alma del Puro. Alejandro Arias, recientemente fallecido.

Matrimonio concertado.
 Ha quedado concertado el matrimonio de la señorita María Isabel Rodríguez Correa con el señor José Tomás Hurtado Contreras. Hizo la lista de estilo, la señora María Luisa Contreras de Hurtado. Bendijo las argollas, el R. P. Ignacio Gatica Couñao, S. J.

Misa de aniversario.
 Hoy, aniversario del fallecimiento de don José Fernández Ruiz, se oficiará una misa, a las 9 horas en la Parroquia de Jesús Nazareno.

Matrimonio Labbe Blejer - De Larraechea León



Señorita ANA MARIA DE LARRAECHEA LEON, cuyo matrimonio con el señor Patricio Edo. Labbe Blejer será bendecido hoy, a las 19.30 horas, en la Iglesia de Nuestra Señora de Los Angeles, El Golf. Bendecirá la ceremonia, el Rvdo. Padre Cristian Larraín Vial.

Serán padrinos por parte de la novia, el señor Mario de Larraechea Pagueguy y la señora Ana María León de Larraechea, y por parte del novio, el señor Eduardo Labbe Blejer y la señora Elisa Blejer de Labbe. Testigos de la novia: Adolfo León Entrala, Hugo León Puelma, Adolfo León Puelma, Jorge Guzmán Reyes, Jaime de Larraechea Pagueguy, Bernardo de Larraechea Pagueguy, Gastón de Larraechea Pagueguy, Humberto Cisternas Lema, Félix de Amesti Gazitúa, Agustín Schuster Cortez, Juan Gasman Castro, Carlos Aliaga Lafrentz, Teresa Pagueguy vda. de Larraechea, Elena Pagueguy Cisternas, Pilar Cisternas de Silva, Maité de Larraechea León, Elisa de Larraechea León, Irene de Larraechea León y Marta Allamand Zamorano. Testigos del novio: Claudio Labbe Blejer, Manuel Velasco Clark, Gastón Silva Carmona, Iván Silva Carmona, Sergio Silva Carmona, Jaime Concha Carmona, Francisco Uranga León, Germán López Leballeur, Roberto Guell Charles, Carlos Briceño Olivares, Manuel Hormazabal González, Enrique Belgeri G., Gloria Labbe de Velasco, María José Castillo Machez, Doriana Cohen de Silva y María Gloria González de Uranga.

Matrimonio Viada Lozano-Ovalle Salas.
 Hoy, a las 19 horas, se efectuará en la Parroquia de Nuestra Señora de Lujan el matrimonio de la señorita Paz Ovalle Salas con el señor Alberto Viada Lozano.
 NOTA: No habrá recepción.

Matrimonio Concha Ureta-Larraín Cruz.
 Hoy, a las 19.15 horas, será bendecido en la Parroquia La Asunción, el matrimonio de la señorita Bernardita Larraín Cruz con el señor Juan Enrique Concha Ureta.

Círculo Español.
 Hoy es el último día de reserva de mesas para la tradicional Cena de Año Nuevo en el Círculo Español. Las inscripciones pueden hacerse personalmente o llamando al teléfono 82908.

Fundación "Helena Rubinstein".
 Hoy, a las 13 horas, en el almuerzo anual que ofrece la Fundación "Helena Rubinstein" en el Club de la Unión, a la prensa, agregados culturales de las diversas embajadas, se hará entrega del premio correspondiente al año 1965, que fue otorgado a la periodista María Eugenia Saúl. Presidirá este acto, el jurado que otorgó el galardón y que lo componen los directores de las Escuelas de Periodismo de ambas universidades; el presidente del Colegio Nacional de Periodistas y los representantes en Chile de la Fundación.

Ikebana.
 Cursos rápidos de Ikebana darán desde el 9 al 20 de enero, de 10 a 11 y de 18 a 19 horas, María Undurraga de Besa y Marisol Valdes de Moore. Inscripciones en Tobalaba 30.

Bautizos.
 Ha sido bautizada María Teresa, hija del señor Francisco Rivera Torres y de la señora María Teresa Silva de Rivera. Fueron sus padrinos, el señor Manuel Silva Navarrete y la señora Carmen Torres de Rivera.
 Ha sido bautizado Gabriel hijo del señor Roberto Baeza Rodríguez y de la señora Verónica Sánchez de Baeza. Fueron sus padrinos, el señor Manuel José Sánchez Cruz y la señorita María Verónica Baeza Sánchez.

Matrimonio Vega Bezanilla - Walker Bozzo

Hoy, a las 18.45 horas, se efectuará en la Parroquia de la Sagrada Familia, Los Misioneros 2176, Pedro de Valdivia Norte, el matrimonio de la señorita Ana María Walker Bozzo con el señor Gonzalo



PARA COMBATIR EL CUTIS SECO...

prefiera la conocida **CREMA HAREM**, que le dejará su cutis terso, claro y suave. **CREMA HAREM**. La crema que ha contribuido a realzar la belleza tradicional de la mujer chilena.



harem

A Alemania.
 A Alemania, la señorita Sofía Lazo Gazitúa.
A Europa.
 A Europa, la señorita Guadalupe G. Huidobro Yarrasaín.

CENA DE AÑO NUEVO
 (Bailable, Regia Orquesta)
 Cazuela en Champagne.
 Entrada: Camarones traídos directamente del Perú.
 Crema Nogada.
 Pavo Orange con Papas Duquesa.
 Copa Peruana o Torta Helada.
 Café. 1/2 Bot. Vino Macul o Carmen Margaux.
CLUB PERUANO - ALAMEDA 520

regalos prácticos Navideños

AJUARES NOVIAS	PAÑUELOS
FALDAS	MEDIAS FINAS
GORRAS DE BAÑO	BLUSAS
ARTICULOS PARA REGALOS	TRAJES DE BAÑOS
	CHALECAS
	BATAS DE LEVANTARSE
	ALCOLCHADAS
	POLERAS

"La Florida" COMPAÑIA 1078

LEALA JUEVES POR MEDIO



adán
 LA OTRA FORMA DE MIRAR EL MUNDO



EL RELOJ SUIZO DE RENOMBRE MUNDIAL
CHEVRON
 PIE E°30
 SALDO 10 MESES
 JOYAS FINAS
 RELOJERIA
Gabor
 ESTADO 48

últimas horas
 1° de Enero
 premio mayor
1.000 MILLONES

Hay más posibilidades de ganar en la LOTERIA:
 ✓ - Sólo juegan 45 mil boletos
 ✓ - Pagamos centenas desde premios de E° 2.000
 ✓ - Pagamos las 3 terminaciones del gordo

Vigésimo E° 5 - Entero E° 100
LOTERIA
 de Concepción



FUNDADO EL 14 DE ENERO DE 1917

SANTIAGO DE CHILE VIERNES 30 DE DICIEMBRE DE 1966

SEGUNDA SECCION

LA NACION

1966

UN AÑO POSITIVO

ENERO

- 2 Invisible gana el "Juan S. Jackson". Vence a Smoking.
- 3 Balsamino Moreira viaja a los EE. UU.
- 16 Prólogo, por tres cuerpos, derrota a Invisible en "El Derby". Figura y Sacramento en los otros lugares. Rodó Smoking cuando restaban 1.000 metros. El jinete Héctor Pilar sufre la fractura de su clavícula.

FEBRERO

- 4 Por fin viaja Yumbel a los Estados Unidos.
- 13 Prólogo obtiene la "Triple Corona", al imponerse de punta a punta en el Saint Leger. Quilmen, Caperuza y Acida en los otros lugares.
- 27 Enrique Araya viaja a Punta Arenas y gana "El Derby", disputado en el Hipódromo más austral del mundo.
- 27 Rayita gana "El Estreno". Hacía 14 años que una potranca no ganaba ese premio.

MARZO

- 6 Templario es derrotado por Sol Medieval, en Mendoza.
- 13 Retiran a Kelso de las pistas. Había ganado más de 10 mil millones de pesos.
- 13 Salteadora gana el "Cotejo de Potrancas". Empecinada, Negra Mia y Triquiñuela en los otros lugares.
- 13 Balsamino Moreira gana en los Estados Unidos.
- 20 Elenco gana el "Cotejo de Potrillo". Balcón, Qué Rabia y Dante Alighieri completan el marcador.

ABRIL

- 17 Se corre el "Gran Premio Internacional de Chile" en la pista del Club Hípico, sin rivales foráneos. Gana Figura a Trenzado. Quilmen y Probidad en los otros lugares.
- 20 Pillanlelún gana en EE. UU.

MAYO

- 8 Trenzado gana en Sao Paulo el Gran Premio del Brasil. En espectacular avance derrotó al brasileño Zenabre, y a los argentinos Random y Damelo. Fue conducido por Enrique Araya y preparado por Guillermo Urquidí.
- 15 "LA NACION" recibe un premio por las mejores informaciones de una competencia internacional en el Club Hípico.

JUNIO

- 8 YUMBEL debuta en Estados Unidos. No figura.
- 18 Sacramento gana el clásico internacional de una milla, disputado en Lima. Triunfó por una nariz y conducido brillantemente por Fernando Toro.
- 19 FIGURA llega segunda en el clásico internacional sobre 2.400 metros, en una carrera que ganó el local Le Voleur.

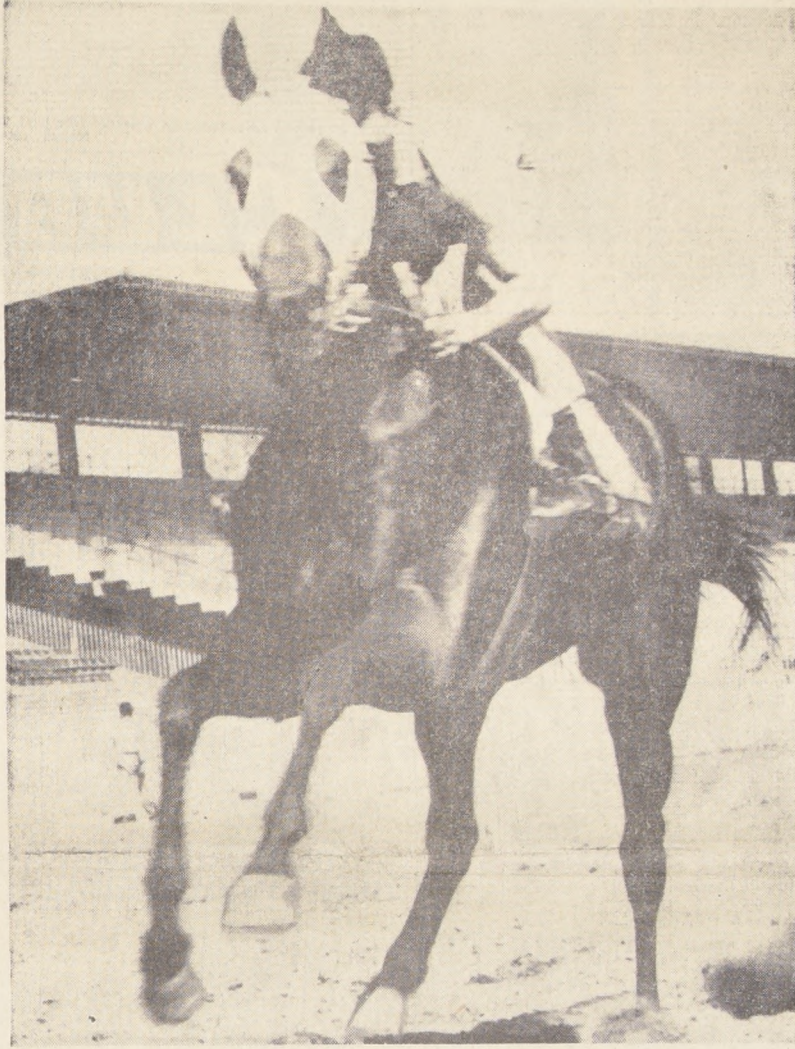

SACRAMENTO: "Campeón del mediofondo..."



TRENZADO: "Triunfó en el Atlántico..."

JULIO

- 10 ENRIQUE SAAVEDRA (Q.E.P.D.) sufre varias operaciones, de las que nunca podría recuperarse. Desaparece un gran jinete.
- 24 ADAMITA ganó el Tanteo de Potrancas a Banda Azul, Mandorla y Sister Lilly. Fracasa Rayita.

AGOSTO

- 7 POLINESICA gana el Arturo Lyon Peña; 2º Banda Azul.
- 14 NAGUILAN supera a Dante Alighieri en el Alberto Vial I. Jason llega tercero. Jorge Inda clasifica a tres pupilos suyos en los tres primeros lugares.
- 18 Se anuncia que Quilmen se muere en Brasil. En Chile muere el reproductor Espace Vital.
- 21 PROLOGO empata el record de Chile en la milla del "Príncipe de Gales", que tiene Voipir desde 1955 con 1'34" 4/5.

SEPTIEMBRE

- 5 NAGUILAN GANO TAMBIEN "LA POLLA". Y se mantiene invicto.
- 18 TEMPLARIO fue el ganador de los 2.200 metros del clásico "internacional" que se disputó en el Hipódromo Chile.
- 18 JUAN AMESTELLY LOGRA 10 TRIUNFOS EN DOS DIAS.—
- 23 SE PUBLICA EL DECRETO QUE DISTRIBUYE PRODUCTOS DE LAS APUESTAS MUTUAS HIPICAS.

OCTUBRE

- 2 NAGUILAN SIGUE INVICTO: GANO A RAYITA. En el clásico "Nacional Ricardo Lyon".
- 24 PROLOGO, el campeón de las pistas chilenas ganó con facilidad el clásico "Primavera".
- 29 GRAVES INCIDENTES EN EL HIPODROMO CHILE.
- 30 RAYITA GANO "EL ENSAYO" DE PUNTA A PUNTA. Venció a Ben Gurión, siendo tercera Baby Jane y cuarta One Dollar. MONTECASINO IGUALO RECORD DE LOS 1.800 METROS.

NOVIEMBRE

- 5 MADRECITA, pupila de Carlos Santos, que ganó la 7ª carrera del sábado 29 de octubre, en el Hipódromo Chile, corrió bajo los efectos de espartaína.
- 6 FORLI EN EL "PELEGRINI". PROLOGO llegó último, lejos. EXCELENTE ACTUACION DE SACRAMENTO: Llegó segundo en San Isidro, en una milla internacional.
- 26 TIGRITO EN EL "GRAN PREMIO". — Fracasaron Naguilán, que fue 4º, y Rayita.

DICIEMBRE

- 8 EL MEJOR FONDISTA CHILENO SE "APELIDA" QUIROGA. Ganó "La Copa", la carrera más larga de nuestra hípica, y completó la "triple corona" de las distancias "muertas".
- 18 BABY JANE se impuso en "Las OAKS". Definitivo: el Club Hípico "no tiene yeguas". Rayita, preparada en Viña del Mar, se llevó "La Polla".

ATOPOM

SABADO 31 DE DICIEMBRE DE 1966

PRIMERA CARRERA - 1.200 metros - 11ª serie - A las 13.00 horas - (Primera válida para la Triple Inicial)

Table with columns for race number, horse name, jockey, and trainer. Includes entries like 1 Lombita, 2 Agudo, 3 Zefirina, etc.

SEGUNDA CARRERA - 1.200 metros - Condicional - A las 13.30 horas - (Segunda válida para la Triple Inicial)

Table with columns for race number, horse name, jockey, and trainer. Includes entries like 1 Andante, 2 Cap Vencido, 3 Indirecto, etc.

TERCERA CARRERA - 1.200 metros - Condicional - A las 14.00 horas - (Tercera válida para la Triple Inicial)

Table with columns for race number, horse name, jockey, and trainer. Includes entries like 1 Adusan, 2 Bravados, 3 Derivado, etc.

CUARTA CARRERA - 1.200 metros - 10ª serie "B" - Indica: 9 al 15 - A las 14.30 horas - (Primera válida para la Triple Central)

Table with columns for race number, horse name, jockey, and trainer. Includes entries like 1 Entrenador, 2 Filimon, 3 Sonny Liston, etc.

QUINTA CARRERA - 1.200 metros - Carrera Especial - A las 14.55 hrs.

Table with columns for race number, horse name, jockey, and trainer. Includes entries like 1 Quite, 2 Chiconal, 3 Páramo, etc.

SEXTA CARRERA - 1.200 metros - 10ª serie "A" - Indica: 15 al 19 - A las 15.30 horas - (Segunda válida para la Triple Central)

Table with columns for race number, horse name, jockey, and trainer. Includes entries like 1 Caravaggio, 2 4 de Mayo, 3 El Ganado, etc.

SEPTIMA CARRERA - 1.200 metros - 9ª serie - A las 16.05 horas - (Tercera válida para la Triple Central)

Table with columns for race number, horse name, jockey, and trainer. Includes entries like 1 Better Not, 2 Tronquita, 3 Patoco, etc.

OCTAVA CARRERA - 1.200 metros - 5ª serie - A las 16.45 horas - (Primera válida para la Triple Final, con dividendo al 1 y 29)

Table with columns for race number, horse name, jockey, and trainer. Includes entries like 1 Shanyang Tang, 2 Curatada, 3 Chararusa, etc.

NOVENA CARRERA - 1.200 metros - 4ª serie - A las 17.20 horas - (Segunda válida para la Triple Final, con dividendo al primero y segundo)

Table with columns for race number, horse name, jockey, and trainer. Includes entries like 1 Gran Puyehue, 2 Invierno, 3 Mavereck, etc.

DECIMA CARRERA - 1.200 metros - Sexta serie - A las 17.55 horas - (Segunda válida para la Triple Final, con dividendo al primero y segundo)

Table with columns for race number, horse name, jockey, and trainer. Includes entries like 1 Chidaballo, 2 Salider, 3 Monumento, etc.

UNDECIMA CARRERA - 1.200 metros - Séptima serie - A las 18.35 horas - (Tercera válida para la Triple Final, con dividendo al primero y segundo)

Table with columns for race number, horse name, jockey, and trainer. Includes entries like 1 Mirrita, 2 Refracción, 3 Verción, etc.

DUODECIMA CARRERA - 1.200 metros - 8ª serie - A las 19.10 horas - (Tercera válida para la Triple Final)

Table with columns for race number, horse name, jockey, and trainer. Includes entries like 1 Belesa, 2 Jeannine James, 3 P. de Boulogne, etc.

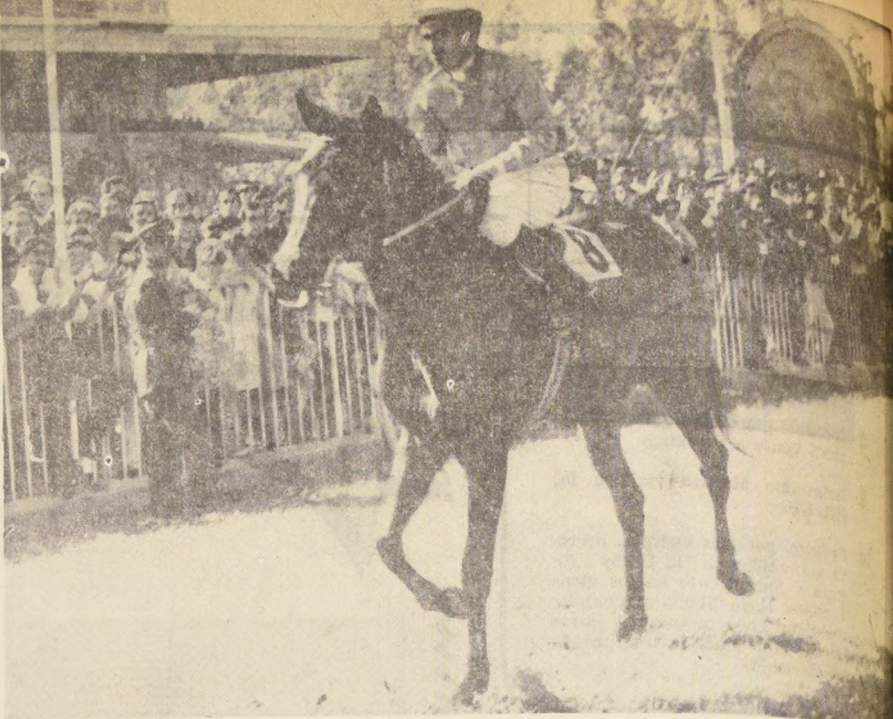

RAYITA se está preparando en Viña del Mar para "El Derby", competencia que contará también con la presencia de mejores elementos de la nueva generación.

CLUBHIPICO

DOMINGO 1.º DE ENERO DE 1967

PRIMERA CARRERA - 1.000 metros - A las 14.45 horas - 7ª serie - (Primera Válida de la Apuesta Triple Inicial)

Table with columns for race number, horse name, jockey, and trainer. Includes entries like 1 Apsaras, 2 Pirula, 3 Varral, etc.

SEGUNDA CARRERA - 1.000 metros - A las 15.15 horas - Condicional - (Segunda Válida de la Apuesta Triple Inicial)

Table with columns for race number, horse name, jockey, and trainer. Includes entries like 1 Ealdino, 2 Puro Real, 3 Minotauro, etc.

TERCERA CARRERA - 1.300 metros - A las 15.40 horas - Condicional - (Tercera Válida de la Apuesta Triple Inicial)

Table with columns for race number, horse name, jockey, and trainer. Includes entries like 1 Anibal, 2 Anibal, 3 Triguero, etc.

CUARTA CARRERA - A las 16.20 horas - 1.000 metros - 5ª serie - (Primera válida de la Apuesta Triple Central)

Table with columns for race number, horse name, jockey, and trainer. Includes entries like 1 Magic Love, 2 La Chilena, 3 5insum, etc.

QUINTA CARRERA - A las 16.50 horas - 1.400 metros - 6ª serie - (Segunda válida de la Apuesta Triple Central)

Table with columns for race number, horse name, jockey, and trainer. Includes entries like 1 Guélin, 2 Camilo, 3 Carnavalada, etc.

SEXTA CARRERA - A las 17.15 horas - 1.000 metros - 6ª serie - (Tercera válida de la Apuesta Triple Central)

Table with columns for race number, horse name, jockey, and trainer. Includes entries like 1 Nunca, 2 2poscor, 3 Niquinhu, etc.

CARRERA "A" - 2.200 metros - Carrera Especial - Handicap - (SIN APUESTAS) - Se correrá poco antes de la 7ª carrera.

SIN APUESTAS

SEPTIMA CARRERA - A las 17.45 horas - 1.400 metros - 2ª serie - (Segunda válida de la Apuesta Triple Final)

Table with columns for race number, horse name, jockey, and trainer. Includes entries like 1 Capillana, 2 Bideco, 3 Milanesa, etc.

OCTAVA CARRERA - A las 18.30 horas - 1.600 metros - 3ª serie - (Primera válida de la Apuesta Triple Final)

Table with columns for race number, horse name, jockey, and trainer. Includes entries like 1 3h-5h-2h, 2 1h-4h-2h, 3 12-12-1, etc.

NOVENA CARRERA - A las 19 horas - 1.000 metros - 6ª serie - (Segunda válida de la Apuesta Triple Final)

Table with columns for race number, horse name, jockey, and trainer. Includes entries like 1 Promovido, 2 Bideco, 3 Suenona, etc.

DECIMA CARRERA - A las 19.40 horas - 1.400 metros - 5ª serie - (Tercera válida de la Apuesta Triple Final)

Table with columns for race number, horse name, jockey, and trainer. Includes entries like 1 Caco Huacho, 2 Paranal, 3 Tres Amores, etc.

Héctor Marino

¿YO, UN "VIVO"?

¿NO ME HAGAN REIR!



HECTOR MARINO: "Que no se preocupen..."

Héctor Marino Ruiz es un "personaje" discutido. Tiene de todo: amigos y enemigos. El lo sabe. Nun...

"pedigree" oficial. Un certificado con su campaña, además de los de exportación y sanitarios...

cuando ya creíamos que no había ninguna salvación. "No considera que se expone demasiado..."

Listo, Shade y otros... "Hubo algunos que dañaron el mercado..."

"En que otros aspectos...? "Fuera de darme comodidades he podido codearme..."

TIENEN GRAN OPCION

Empecinada y Cidra para las Triples Finales

HIPODROMO CHILE

8º CARRERA. CIDRA ■ 50 kilos; G. Meneses (10-4-2-1). El 8 de diciembre...

en 1.200 metros con 51 kilos (C. Sepúlveda). Tiempo: 1:14 1/5; 8ª serie Chile. El 17 de diciembre...

6ª tercera de Gary-Norilla, en 3/4 cuerpo, en 1.000 con 50 (J. Martínez). Tiempo: 0:58 3/5; 4ª serie Club...

NETE LIVIANO Y

CONDICIONES

QUE PESAN MUCHO

contrar jinetes livianos muy difícil y más si se de quienes hacen el mínimo. En Viña del Mar...

plaz. La primera vez me faltó peso para hacer los cuarenta y cinco. "El mejor caballo que ha conducido..."

A las 10:30 de la mañana termina la actividad en el Club Hípico. A esa hora todos se van y los paseos internos quedan...

Por pista de arena, a esa hora, trabajaban en las huinchas los "dos años" que debutan el próximo domingo...

que Naranjo estaban en los "huinchos". Los otros no "existían". Las huinchas esta vez tenían mucho interés...



Muchos ejemplares están tratando de debutar luego. Se está trabajando con ellos para que puedan cristalizar muchas esperanzas.

Huincheos con Añataduras

Surgió apuesta de \$ 1.000 para la carrera de "dos años"

que Naranjo estaban en los "huinchos". Los otros no "existían". Las huinchas esta vez tenían mucho interés...

algunos instantes expusieron sus razones, pero al final todo quedó protocolizado en una apuesta de \$ 1.000...

Se Definieron ESTADISTICAS EN LAS TRES PISTAS

Table with columns for JINETES, HIPODROMO CHILE, CLUB HIPICO, and SPORTING CLUB, listing names and statistics.

M. Aravena HACIENDOLE EMPEÑO...

Como decían que no corría... "Era la verdad. No podía correr, pero me daba mucho Macarino..."

rrer a Macarino, por suerte las cosas salieron como yo esperaba. "Ha sido este un mal año para usted?"



José Miguel Aravena

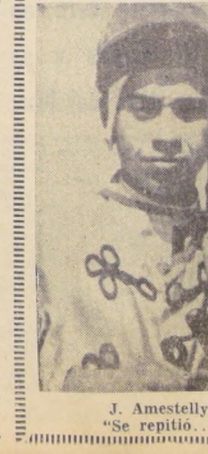

J. Amestelly: "Se repitió..."

TIPODIROMO CHILE

MIÉRCOLES 4 DE ENERO DE 1967

CARRERA — 1.400 metros — 11ª serie — Índice: 3 al 13 — A las 13 horas — (Primera válida para la Triple Inicial) —

1	56.10	J. Hevia	2266	1	2.0	Inaprecio 1.400 mt. 11a. ser. 52 kl. T. 1.28 1/5
2	56.10	D. Cerda	2167	2	13a.	Redoblón 1.200 mt. Cond. 50 kl. T. 1.14 2/5
3	56.10	J. Pineda	2266	3	3a.	Inaprecio 1.400 mt. 11a. ser. 52 kl. T. 1.28 1/5
4	56.10	S. Pradenas	2266	4	11.0	Inaprecio 1.400 mt. 11a. ser. 53 kl. T. 1.28 1/5
5	56.10	R. Castillo	2266	5	8.0	Inaprecio 1.400 mt. 11a. ser. 53 kl. T. 1.28 1/5
6	56.10	J. Barrios	2266	6	7a.	Inaprecio 1.400 mt. 11a. ser. 52 kl. T. 1.28 1/5
7	56.10	J. Salinas	2234	7	6a.	Inaprecio 1.200 mt. 11a. ser. 51 kl. T. 1.15
8	56.10	E. Buizenberg	2266	8	11.0	Tucán 1.200 mt. 10a. ser. 51 kl. T. 1.15
9	56.10	C. Paredes	2266	9	2.0	Inaprecio 1.400 mt. 11a. ser. 49 kl. T. 1.28 1/5
10	56.10	A. Fasas	2266	10	4a.	Inaprecio 1.400 mt. 11a. ser. 47 kl. T. 1.28 1/5
11	56.10	A. Valenzuela	2266	11	5.0	Inaprecio 1.400 mt. 11a. ser. 48 kl. T. 1.28 1/5
12	56.10	H. Yáñez	2266	12	6.0	Inaprecio 1.400 mt. 11a. ser. 47 kl. T. 1.28 1/5
13	56.10	M. Aranda	2266	13	13.0	Inaprecio 1.400 mt. 11a. ser. 48 kl. T. 1.28 1/5
14	56.10	E. Núñez	2266	14	10.0	Inaprecio 1.400 mt. 11a. ser. 46 kl. T. 1.28 1/5

CARRERA — 950 metros — Condicional — Dos años no Ganado. — A las 13.25 horas. — (Segunda válida para la Triple Inicial) —

1	53.5	J. Barrios	2266	1	1	Dubú. Hija de Teodilo y Niñara por Filib.
2	53.5	L. Caroca	2266	2	1	Dubú. Hija de T. C. y T. C. por Filib.
3	53.5	M. Pineda	2266	3	1	Dubú. Hija de Comodor en Carmen por Sign.
4	53.5	H. Yáñez	2266	4	1	Dubú. Hija de Gombor en N. Guapa por R. d'At.
5	53.5	R. Castillo	2266	5	1	Dubú. Hija de L. Lord y Matona por P. of Tea
6	53.5	J. Salinas	2266	6	1	Dubú. Hija de S. Suceo y Nuevaica por N. ed. Din
7	53.5	E. Buizenberg	2266	7	1	Dubú. Hija de B. Fox y Odlie por F. Row
8	53.5	C. Paredes	2266	8	1	Dubú. Hija de A. Chacera y Polantina por T. Cr.
9	53.5	A. Fasas	2266	9	1	Dubú. Hija de Agucera y Veranega por A. Tr.
10	53.5	H. Yáñez	2266	10	1	Dubú. Hija de Agucera y Veranega por A. Tr.

CARRERA — 1.200 metros — Condicional 3 años — A las 13.55 horas. — (Tercera válida para la Triple Inicial) —

1	56.7	E. Guzman	1735	9	13a.	de Shangay Tang 1.400 mts. Cond. 55 kl. T. 1.26 3/5
2	56.7	S. Pradenas	2268	1	6.0	de Batul 1.500 mts. Cond. 55 kl. T. 1.32 3/5
3	56.7	D. Muñoz	2192	3	11.0	Chicoper 1.200 mts. Cond. 55 kl. T. 1.14 2/5
4	56.7	A. Salas	2192	4	6.0	Chicoper 1.200 mts. Cond. 55 kl. T. 1.14 2/5
5	56.7	M. Ramírez	2191	5	6.0	Chicoper 1.200 mts. Cond. 55 kl. T. 1.14 2/5
6	56.7	H. Yáñez	2191	6	6.0	Chicoper 1.200 mts. Cond. 55 kl. T. 1.14 2/5
7	56.7	A. Salas	2191	7	6.0	Chicoper 1.200 mts. Cond. 55 kl. T. 1.14 2/5
8	56.7	J. Barrios	2191	8	6.0	Chicoper 1.200 mts. Cond. 55 kl. T. 1.14 2/5
9	56.7	L. Caroca	2191	9	6.0	Chicoper 1.200 mts. Cond. 55 kl. T. 1.14 2/5
10	56.7	E. Buizenberg	2191	10	6.0	Chicoper 1.200 mts. Cond. 55 kl. T. 1.14 2/5

CARRERA — 1.200 metros — Para potrillos y potrancas de tres años no ganadores "B". — A las 14.25 horas. — (Primera válida para la Triple Inicial) —

1	56.9	D. Beasote	2267	1	5.0	Estanquero 1.500 m. Cond. 56 kl. T. 1.33 3/5
2	56.9	E. Soto	2267	2	3.0	O. King 1.000 m. Cond. 55 kl. T. 1.09 3/5 CLUB
3	56.9	R. Rojas	2267	3	10.0	Endiablado 1.500 m. Cond. 51 kl. T. 1.33 1/5
4	56.9	J. Pineda	2267	4	15.0	Mauchito 1.200 m. Cond. 54 kl. T. 1.13 4/5
5	56.9	P. Cardozo	2267	5	13a.	de Batul 1.500 m. Cond. 54 kl. T. 1.14 2/5 CLUB
6	56.9	E. Guzman	2192	6	5.0	Mauchito 1.200 m. Cond. 52 kl. T. 1.18 2/5 CLUB
7	56.9	A. Salas	2191	7	4.0	Chicoper 1.200 m. Cond. 52 kl. T. 1.14 2/5
8	56.9	J. Barrios	2191	8	6a.	Redoblón 1.200 m. Cond. 52 kl. T. 1.14 2/5
9	56.9	L. Caroca	2191	9	6a.	Redoblón 1.200 m. Cond. 52 kl. T. 1.14 2/5
10	56.9	E. Buizenberg	2191	10	6a.	Redoblón 1.200 m. Cond. 52 kl. T. 1.14 2/5

CARRERA — 1.400 metros — 10ª serie — A las 14.53 horas. —

1	56.9	M. Ramírez	2266	1	4.0	El Ganó 1.200 mts. 10a. s. 52 kl. T. 1.14 2/5
2	56.9	L. Caroca	2266	2	11.0	Mar Baa 2.000 mts. Cond. 56 kl. T. 1.33 3/5
3	56.9	G. Meneses	2266	3	9.0	Luistán 1.300 m. Cond. 56 kl. T. 1.33 3/5
4	56.9	J. Pineda	2266	4	7.0	P. Oriental 1.400 mts. 53 kl. 10a. s. 1.27 2/5
5	56.9	H. Yáñez	2266	5	7.0	P. Oriental 1.400 mts. 53 kl. 10a. s. 1.27 2/5
6	56.9	R. Lizaola	2266	6	6a.	de Violeta 1.200 mts. Cond. 54 kl. T. 1.33 2/5
7	56.9	A. Salas	2266	7	6.0	El Ganó 1.200 mts. Cond. 54 kl. T. 1.33 2/5
8	56.9	E. Buizenberg	2266	8	6.0	El Ganó 1.200 mts. Cond. 54 kl. T. 1.33 2/5
9	56.9	J. Barrios	2266	9	6.0	El Ganó 1.200 mts. Cond. 54 kl. T. 1.33 2/5
10	56.9	L. Caroca	2266	10	6.0	El Ganó 1.200 mts. Cond. 54 kl. T. 1.33 2/5

CARRERA — 1.400 metros — 9ª serie — A las 15.25 horas. — (Segunda válida para la Triple Inicial) —

1	56.9	G. Meneses	1877	1	11.0	Vasilnigo 1.500 m. Cond. 56 kl. T. 1.34 3/5
2	56.9	S. Pradenas	2220	2	6.0	Chauca 1.400 mt. 9a. ser. 51 kl. T. 1.27 2/5
3	56.9	M. Ramírez	2220	3	11a.	Cachuela 1.500 m. Cond. 56 kl. T. 1.27 2/5
4	56.9	L. Caroca	2220	4	7.0	Chauca 1.400 mts. 9a. serie 51 kl. T. 1.27 2/5
5	56.9	J. Pineda	2220	5	3a.	P. Oriental 1.400 m. 9a. serie 51 kl. T. 1.27 2/5
6	56.9	H. Yáñez	2220	6	3a.	P. Oriental 1.400 m. 9a. serie 51 kl. T. 1.27 2/5
7	56.9	R. Lizaola	2220	7	10a.	Chauca 1.400 mt. 9a. s. 55 kl. T. 1.28 1/5
8	56.9	A. Salas	2220	8	19a.	Demorosa 1.500 m. 7a. s. 49 kl. T. 1.01 1/5 CLUB
9	56.9	E. Buizenberg	2220	9	10.0	Nublado 1.000 m. Cond. 55 kl. T. 0.59 3/5 CLUB
10	56.9	J. Barrios	2220	10	10.0	Chauca 1.400 mts. Cond. 55 kl. T. 1.27 2/5

CARRERA — 1.400 metros — 8ª serie — A las 15.55 horas. — (Tercera válida para la Triple Inicial) —

1	56.9	E. Soto	2220	1	16.0	Luistán 1.300 m. 7a. s. 53 kl. T. 1.19 2/5
2	56.9	R. Rojas	2220	2	12a.	Redoblón 1.200 mts. Cond. 56 kl. T. 1.32 3/5
3	56.9	J. Pineda	2220	3	5.0	Bascul 1.500 mts. Cond. 56 kl. T. 1.32 3/5
4	56.9	H. Yáñez	2220	4	10.0	De Teresa 1.400 m. Hand. 52 kl. T. 1.26 1/5 VISA
5	56.9	R. Lizaola	2220	5	9.0	De Teresa 1.400 m. Hand. 52 kl. T. 1.26 1/5 VISA
6	56.9	A. Salas	2220	6	10.0	Maneta 1.400 mts. 10a. s. 50 kl. T. 1.27
7	56.9	E. Buizenberg	2220	7	10.0	Maneta 1.400 mts. 10a. s. 50 kl. T. 1.27
8	56.9	J. Barrios	2220	8	10.0	Maneta 1.400 mts. 10a. s. 50 kl. T. 1.27
9	56.9	L. Caroca	2220	9	10.0	Maneta 1.400 mts. 10a. s. 50 kl. T. 1.27
10	56.9	E. Buizenberg	2220	10	10.0	Maneta 1.400 mts. 10a. s. 50 kl. T. 1.27

CARRERA — 1.200 metros — CARRERA ESPECIAL. — A las 16 horas. — (Tercera válida para la Triple Inicial) —

1	56.9	L. Caroca	2224	1	1	U. Emporio 1.200 m. Clásico. 61 kl. Tiempo: 1.11 C.H.
2	56.9	J. Pineda	1962	2	5.0	de Evá 1.200 mts. Clásico. 61 kl. Tiempo: 1.10 C.H.
3	56.9	H. Yáñez	2221	3	3a.	Corzana 1.200 metros. Especial. 52 kl. T. 1.12 1/5
4	56.9	R. Lizaola	2221	4	10.0	Homérico 1.200 metros. Especial. 52 kl. T. 1.12 1/5
5	56.9	A. Salas	2221	5	10.0	Homérico 1.200 metros. Especial. 52 kl. T. 1.12 1/5
6	56.9	E. Buizenberg	2221	6	10.0	Homérico 1.200 metros. Especial. 52 kl. T. 1.12 1/5
7	56.9	J. Barrios	2221	7	10.0	Homérico 1.200 metros. Especial. 52 kl. T. 1.12 1/5
8	56.9	L. Caroca	2221	8	10.0	Homérico 1.200 metros. Especial. 52 kl. T. 1.12 1/5
9	56.9	E. Buizenberg	2221	9	10.0	Homérico 1.200 metros. Especial. 52 kl. T. 1.12 1/5
10	56.9	J. Barrios	2221	10	10.0	Homérico 1.200 metros. Especial. 52 kl. T. 1.12 1/5

CARRERA — 1.400 metros — 5ª serie — A las 16.35 horas. — (Primera válida para la Triple Final, con dividendo al 19 y 29) —

1	56.9	A. Salas	2272	1	3.0	Manetta 1.400 metros. 3a. serie. 51 kl. Tiempo: 1.24
2	56.9	N. N.	2218	2	6a.	Cira 1.500 metros. Hand. 52 kl. T. 1.31 V.S.C.
3	56.9	D. Muñoz	2158	3	11.0	Manetta 1.400 metros. 4a. serie. 55 kl. T. 1.24 3/5
4	56.9	R. Lizaola	2222	4	5.0	Manetta 1.400 metros. 3a. serie. 52 kl. T. 1.24 3/5
5	56.9	H. Yáñez	2222	5	11.0	Manetta 1.400 metros. 4a. serie. 55 kl. T. 1.24 3/5
6	56.9	A. Salas	2222	6	2a.	Maneta 1.400 metros. Clás. 52 kl. T. 1.24 3/5 C.H.
7	56.9	E. Buizenberg	2222	7	9a.	Homérico 1.200 metros. Especial. 52 kl. T. 1.12 1/5
8	56.9	J. Barrios	2222	8	9a.	Homérico 1.200 metros. Especial. 52 kl. T. 1.12 1/5
9	56.9	L. Caroca	2222	9	9a.	Homérico 1.200 metros. Especial. 52 kl. T. 1.12 1/5
10	56.9	E. Buizenberg	2222	10	9a.	Homérico 1.200 metros. Especial. 52 kl. T. 1.12 1/5

CARRERA — 1.400 metros — 4ª serie — A las 17.05 horas. — (Primera válida para la Triple Final, con dividendo al 19 y 29) —

1	56.9	J. Salinas	2254	1	6.0	Urania 1.400 metros. 5a. serie. 55 kl. T. 1.38 4/5 C.H.
2	56.9	A. Salas	2275	2	3a.	Celestial 1.400 metros. 5a. serie. 50 kl. T. 1.25 2/5
3	56.9	E. Buizenberg	2275	3	3.0	Celestial 1.400 metros. 5a. serie. 52 kl. T. 1.25 2/5
4	56.9	J. Barrios	2275	4	3.0	Celestial 1.400 metros. 5a. serie. 52 kl. T. 1.25 2/5
5	56.9	L. Caroca	2275	5	3.0	Celestial 1.400 metros. 5a. serie. 52 kl. T. 1.25 2/5
6	56.9	E. Buizenberg	2275	6	3.0	Celestial 1.400 metros. 5a. serie. 52 kl. T. 1.25 2/5
7	56.9	J. Barrios	2275	7	3.0	Celestial 1.400 metros. 5a. serie. 52 kl. T. 1.25 2/5
8	56.9	L. Caroca	2275	8	3.0	Celestial 1.400 metros. 5a. serie. 52 kl. T. 1.25 2/5
9	56.9	E. Buizenberg	2275	9	3.0	Celestial 1.400 metros. 5a. serie. 52 kl. T. 1.25 2/5
10	56.9	J. Barrios	2275	10	3.0	Celestial 1.400 metros. 5a. serie. 52 kl. T. 1.25 2/5

CARRERA — 1.400 metros — 3ª serie — A las 17.45 horas. — (Primera válida para la Triple Final, con dividendo al 19 y 29) —

1	56.9	R. Lizaola	2279	1	3.0	Quite 2.000 metros. Esp. 46.6 kl. T. 2.05 2/5
2	56.9	J. Barrios	2099	2	14.0	Don Circa 1.500 metros. 4a. serie. 53 kl. T. 1.31 3/5
3	56.9	M. Ramírez	2199	3	6.0	Q. Fontane 1.400 metros. 4a. serie. 53 kl. T. 1.26 1/5
4	56.9	D. Cerda	2275	4	3.0	Don Jorge 1.500 metros. 4a. serie. 52 kl. T. 1.32 2/5
5	56.9	E. Buizenberg	2275	5	3.0	Don Jorge 1.500 metros. 4a. serie. 52 kl. T. 1.32 2/5
6	56.9	J. Barrios	2275	6	3.0	Don Jorge 1.500 metros. 4a. serie. 52 kl. T. 1.32 2/5
7	56.9	L. Caroca	2275	7	3.0	Don Jorge 1.500 metros. 4a. serie. 52 kl. T. 1.32 2/5
8	56.9	E. Buizenberg	2275	8	3.0	Don Jorge 1.500 metros. 4a. serie. 52 kl. T. 1.32 2/5
9	56.9	J. Barrios	2275	9	3.0	Don Jorge 1.500 metros. 4a. serie. 52 kl. T. 1.32 2/5
10	56.9	L. Caroca	2275	10	3.0	Don Jorge 1.500 metros. 4a. serie. 52 kl. T. 1.32 2/5

CARRERA — 1.400 metros — 2ª serie — A las 18.20 horas. — (Segunda válida para la Triple Final, con dividendo al 19 y 29) —

1	56.9	D. Muñoz	2276	1	2.0	Apuesta 1.400 metros. 7a. serie. 53 kl. T. 1.25 2/5
2	56.9	J. Pineda	2245	2	8.0	Celestial 2.000 metros. 5a. serie. 51 kl. T. 1.12 3/5
3	56.9	O. P. Castillo	2267	3	4a.	Diorisimo 1.400 metros. 5a. serie. 51 kl. T. 1.26 1/5
4	56.9	E. Buizenberg	2267	4	12a.	Endiablado 1.400 metros. 6a. serie. 50 kl. T. 1.33 3/5
5	56.9	J. Barrios	2267	5	12a.	Endiablado 1.400 metros. 6a. serie. 50 kl. T. 1.33 3/5
6	56.9	L. Caroca	2267	6	12a.	Endiablado 1.400 metros. 6a. serie. 50 kl. T. 1.33 3/5
7	56.9	E. Buizenberg	2267	7	12a.	Endiablado 1.400 metros. 6a. serie. 50 kl. T. 1.33 3/5
8	56.9	J. Barrios	2267	8	12a.	Endiablado 1.400 metros. 6a. serie. 50 kl. T. 1.33 3/5
9	56.9	L. Caroca	2267	9	12a.	Endiablado 1.400 metros. 6a. serie. 50 kl. T. 1.33 3/5
10	56.9	E. Buizenberg	2267	10	12a.	Endiablado 1.400 metros. 6a. serie. 50 kl. T. 1.33 3/5

CARRERA — 1.400 metros — 1ª serie — A las 18.55 horas. — (Tercera válida para la Triple Final, con dividendo al 19 y 29) —

1	56.9	O. González	2207	1	9a.	Evocadora 1.700 metros. 6a. serie. 53 kl. T. 1.46 cl. H.
2	56.9	J. Barrios	2143	2	12.0	Prudencia 1.400 metros. 8a. serie. 53 kl. T. 1.26
3	56.9	L. Caroca	2235	3	2a.	Trixie 1.500 metros. Cond. 50 kl. T. 1.34
4	56.9	E. Buizenberg	2177	4	2.0	Rustavi 1.200 metros

SU ALMANAQUE COMERCIAL



ACUARIOS
EL PEZ TROPICAL EXTENSO SURTI- do en peces. Implementos nacionales e importados. Rancagua 020. Teléfono 83677. GC. 9-IV-67

ART. METALICOS
"ARTICULOS DE BRONCE" ESMAL- TADO. Repique. Fines decorativas. Fa- brica. Alameda 713. GC. 30-IV-67

"MANUFACTURAS NOLL" ROMANAS
Cortinas matelases. Carrizosa. Arturo Prat 1464 - 51995. GC. 30-IX-66

FABRICA DE MUEBLES FIERRO MIRA
Muebles. Alameda 2000. Avenida Ma- tta 1357 - 712052. GC. 14-IV-67

AUTOMOVILES
"LORD COCHRANE 187" CONTADO compra automoviles. camionetas buen estado. Concesionarias. permutas. GC. 19-IX-66

"ADOLFO SANVILEVI" COMPRAS
venta, consorcios. Desde 1045 Arturo Prat 776 - 257453. GC. 20-IX-67

"AUTO STOP" CONSIGNACIONES
Autos, camionetas. Negocios. Roldán. San Francisco 340. GC. 11-III-67

ACOLCHADOS ELECTRONICOS PARA
automoviles. Tapicerias. Luis Lina- res. Muebles. Tapiceria. San José. Coquear 370. GC. 17-III-67

RECAMBIOS ASIENTOS AUTOMOVILES
camionetas. Tapicerias. Automoviles. San José. Coquear 370. GC. 17-III-67

EMPLENDO DELIC REMY EN FER-
reros. Ltda. Amunátegui 18. fono 712259. GC. 10-1-67

"CATALAN & MENESSE LTDA."
Repuestos automoviles, camionetas. Bud- ford. Yauco. Santa Rosa 90. fono 392479. GC. 12-III-66

FABRICA RETENES ROMA SA
General. San Pablo 1911. fono 29706. GC. 28-IX-66

DE TONO PARA SU FORD
Repuestos accesorios. desarmaduras. Motoras. Inmortalidad. Alameda 2221. teléfono 84458. GC. 2-III-67

SERO AUTOMOVILISTA
BUSCANDO recompra de goma. Llenar a "Goma- tex". Alameda 2129. Teléfono 712780. GC. 22-III-67

BALATAS
IMPORTADORA "SANTIAGO". FRE- nos, embragues. Autos, camionetas. Fre- nos, maquinarias, Industriales. Motoras. B. O'Higgins 2195. Teléfono 69285. GC. 4-III-67

FRENOS BASI DISTRIBUIDORES
Balatas Bendix, Shybsites, Embragues, repuestos frenos. Alameda 400, Ri- cuelme 6. GC. 23-III-67

BICICLETAS
CYCLES ALAMEDA, BICICLETAS ITAL- SPOOT, todos los tamaños y modelos. Triciclo reparto. Repuestos, accesorios. Alameda 2781. Santiago. GC. 11-III-67

CICLISTAS BICICLETAS REPUESTOS
Casa Mena, Arturo Prat 1802, esquina Ribla. GC. 2-III-67

CYCLES ALAMEDA, BICICLETAS ITAL- SPOOT
todos los tamaños y modelos. Triciclo reparto. Repuestos, accesorios. Alameda 2781. GC. 11-III-67

BALDOSAS
FABRICA DE BALDOSAS, TUBOS, TE- las. San Isidro 1722 - 51561. GC. 21-IV-67

GAMISERIAS
CAMISAS SOBRE MEDIDA, REPARA- ciones. Cuellos, puños, Arreglo de corbatas. Merced 638. GC. 1-IV-67

CASAS DE REMATE
EN SUS TRES GRANDES LOCALES, remata todos los lunes de automoviles, camionetas, motocicletas, motos, desde un litro de mil noventa y dos motocicletas, maquinarias, industria agricola, Muebles, menajes, Consorcios, anticorrosivos, Informas, Arturo Prat 544, fono 392250, Oscar Zúrate Oyarzun, Martillo Público.

CASA VICTOR ARAYA
REMATOS, ventas privadas, Consorcios, Tascaciones. Compañía 1520. GC. 8-IV-67

COCHINAS
TECNICAS, TRANSFORME SU COCINA a gas licuado. Repuestos, Arrojados 642 - 84771. GC. 11-III-67

TECNICAS, TRANSFORMACIONES
Cocinas gas licuado, estufas. Arturo Prat 1083, San Pablo 1444. GC. 11-III-67

COLCHONERIAS
ALMACENES ALAMEDA, CATRES, COL- chones somieres, coches para quera. Hernando Hermanos. Alameda 2340, Teléfono 91739. GC. 2-III-67

"EL FERROCARRIL"
FABRICA COL- chones, ropa de cama. Ventas mayor y menor. Melipilla 66. GC. 30-5-67

"LA FAMILIA"
CATRES COLCHONES, ropa de cama, coches sillas para niños. Precios fabrica. Alameda 2698. GC. 2-III-67

"SAN PEDRO"
FABRICA DE COL- chones. Ropa de cama. Ventas por mayor y menor. Melipilla 66. GC. 30-5-67

"HIDALGO"
FABRICA DE COLCHONES, Marquetas, coches, ropa de cama. Ventas por mayor y menor. San Alfonso 54 - 95183. GC. 30-IV-67

COLCHONES LANA ALGODON
sómieres finos. Únicamente en la fá- brica El Sur. San Diego 1852. GC. 24-III-66

PALOMO HERMANOS
SOMIERES colchones, catres, fundas, mallas espe- ciales. Artículos, terzeros, plays. Alameda 173, teléfono 31271. GC. 22-III-67

CONFECIONES
ALMACENES RODRIGES S. A. - CA- tascas, corbatas, stacfas, Confeciones en general. Alameda 2945. GC. 2-III-67

"BISEL"
FABRICA CONFECIONES señoras. Venta mayor y menor, Irarrazaval 2308. GC. 31-III-66

TEJIDOS PATIO, VENTAS POR MA- YOR
Todo para comerciantes. Patrona- to 282. GC. 30-X-66

CARPAS
"LAUTARO" TELONES PARA TERRA- zas con armazón de cañero. Carpas para camionetas, Natalani 2001. Telé- fono No 52573. GC. 31-IV-67

FABRICA - PARASOLS - PARAGUIS
Ventas detalle, Cambio de tela, Re- paraciones, repuestos, Compañía 2697. GC. 10-IV-67

CARPAS
"BUSTOS" LA FABRICA MAS ANTI- gua de Chile. Ofrece: Carpas para camionetas y toldos camionetas, Lona impermeables, Rosas 2010, Teléfono 83677. GC. 16-X-66

CARPAS EN GENERAL, TELONES TE- rrazas
Rapidez Seriedad, San Diego 1605, fono 50264. GC. 9-IV-67

FABRICA CARPAS H. GARCIA
San Diego 1379, Teléfono 50361. Gran Avenida 2525. Teléfonos 52227. Car- pas para Camionetas, Camionetas, Carpas de Playa, Camionetas, Reparaciones Artículos Lona. Ferriedades. GC. 9-IV-67

CONFITES "DON RAUL"
PRECIOS para comerciantes. Tres direcciones para venta. San Alfonso 45 y San Alfonso 45, Estación Central. Andrés Bello 659, costado Vega Central. GC. 30-V-66

"COLO COLO"
FABRICA CONFITES dulces. Precios especiales para comerciantes. Especiales: Pan de Pas- cua, Reparte a domicilio. Esperanza 9. 42827. GC. 31-XI-66

CROMADOS Y NQUELADOS
ESPECIALIDAD PARACHOQUES IM- plantados en los frenos de los coches. cromados plateados vajillas. Rosas 1858. GC. 8-XII-66

SOMBREROS
CLINICA DE SOMBREROS MAC-IVER 579 - 35105. Compuetas - Hechu- ras. Fines. Platas - Texasas - Vaque- ros. GC. 14-IV-67

JUGUERIAS
ENCERADORAS BATIDORAS, LAVA- doras, estufas cocinas, bases, repues- tos. Erzurum 1016. 711337. GC. 2-III-67

CARPINTERIA
"ELIZONDO GOMEZ" COMPAÑIA 1853, especialidad muebles, cocinas, clo- sets, Reparaciones generales. GC. 23-IX-66

CRISTALERIA
CRISTALERIA EN GENERAL MENAJE- s. Plásticos - Regalos. Morandé esq. Genera. Mackenna. GC. 1-III-67

CARTERAS
GABY, CARTERAS, MALETAS BILL- teras. Artículos cuero. Precios mayor y menor. Avenida Matia 1107. GC. 1-III-67

CONSTRUCCION METALICA
VENTANAS DE CORREDERA, REJAS, instalaciones, cobertizo automoviles, Instalaciones comerciales. Estructuras comerciales en general. Franklin 557. Teléfono 56792. GC. 25-IV-67

DEPORTES
"MISAL ESCUTI" AL SERVICIO DE los deportistas. Bandera 767. Fono 81715. GC. 30-VI-67

DINAMOS
RECAMBIOS DINAMOS GENERA- tores, 69, todos marcos, Irarrazaval 2400 - 251066. GC. 2-III-67

ELECTRICIDAD
"CASA AMERICA", ELECTRICIDAD, reparaciones. Ventas artefactos, Pedro de Valdivia 3403. GC. 30-XII-66

"TRANSFORMADORES GAMMA"
Re- gulador voltaje. Todo tipo. San Pablo 1553 - 68386. GC. 24-XI-66

SERVICIO TECNICO. REPARACIONES
artefactos eléctricos, bobinados, En- rique Quintanilla. Carmen 1443. GC. 27-IV-67

ELECTRICIDAD. SERVICIO DE ALTE- radores.
Reparación de bobinados, repuestos dinamos motores de parti- da, Instalaciones. Esq. Piedad en Cav. Booth - Lucas. Mapocho 2084. GC. 1-IV-67

ENCENDEDORES
REPARACIONES ENCENDEDORES ELEC- tricos, corriente gas licuado. Santa Rosa 92 - 392096. GC. 28-XII-66

ENCERADORA
REPUESTOS, REPARACIONES, DOMI- cilio, aspiradores, lavadoras, juguete- ras. San Martín 295 - 62956. GC. 10-III-67

ROPA INTERIOR
"OSO". POLERAS, ROPA INTERIOR. Damas, caballeros, niños. Venta al detalle. Loreto 352. GC. 30-4-67

"TEXTIL LIBERTAD"
ANTIGUA FA- brica, Ropa interior, Venta por kilos. Rosas 1357. GC. 9-V-67

FCAS VARIAS
CALZADOS DEPOSITO DE FABRICA, VENTA DI- recta público. Reparto, Gran Ave- nida 2572. GC. 11-IV-67

SOMIERES
VENTAS MAYOR Y MENOR, MEDIDAS especiales. Reparaciones. Avenida Matia 1127 - 61040. GC. 5-1-67

MANCINI, SAN PABLO 1538 - 69872
Moldes para pasteleria en general. GC. 10-XII-66

FERRETERIAS
"O'HIGGINS". VILLAR HERMANOS. Limitada. Herramientas, maquinarias, materiales construcción. Artículos eléctricos, metales. Avenida B. O'Higgins 2102. GC. 2-III-67

FOTOGRAFIAS
RAPIDOS, INDUSTRIALES, RETRATOS. Reproducciones. Revelados. Copias. Ampliaciones. San Pablo 1483. GC. 2-III-67

RAMIREZ, FIESTAS SOCIALES.
Albu- mes de matrimonio. Ampliaciones. Reproducciones. Teléfono 292140. GC. 20-IV-67

FUNERARIAS
"SANTA CECILIA" BRASIL 896, TE- léfono 85529. Atención asegurados. Con su cuota servicio con urnas. Atención diurna y nocturna. GC. 20-X-66

EMPRESA LORDES FUNERALES.
MA- tuanzas 578 - 95622. Alameda 3547. Carlos Fernandez Zavala o Hnos. Carlos Fernandez Zavala o Hnos. 25137. Seriedad, rapidez, econo- mía. Abierto día y noche. GC. 21-IV-67

FUNERALES VICTOR FRANKLIN 570
- 52137. Seriedad, rapidez, econo- mía. Abierto día y noche. GC. 21-IV-67

FILATELIA
COMPRO SELLOS COLECCIONES Y cartas antiguas. Huérfanos 1378, lo- cal 19. GC. 10-III-67

LETREROS
PIZARRO, LETREROS, AFICHES SILK- Screen. Dibujos, Lienzos. Carteles. Irarrazaval 263 - Teléfono 44676. GC. 25-III-67

LETREROS, LIENZOS, CARTONES SILK
Screen. Todo tipo medida. San Fran- cisco 1138. GC. 1-V-67

MALETERIAS
MALETERIA SANTA LUCIA LTDA. - Alameda 299, teléfono 30956. Maletas, carteras, bolsos, billeteras, cinturones, guantes, botones, portadocumentos, paraguas, lentes. GC. 10-IV-67

MUEBLERIAS
MUEBLES CENTRAL, OFRECE. LIVING, dormitorio, comedores modernos y de estilos. Facilidades. Precios bajos. Despachos a provincia, Alameda 2036. GC. 11-III-67

BRICENO COMEDORES, DORMITORIOS
Estilo actualidad. Living. Pizarras suel- tas. Lord Cochrane 1134. GC. 25-III-66

GARAJES
JUNGMANN Y WINKLER, ALINEACION Optica. Tren delantero. Mecánica. Co- quete 777. Teléfono 392227. GC. 2-III-67

DESABOLLADORAS MECANICA.
ALINEACION optica. Tren delantero. Ba- lanceo. Ruedas. Lux Autos. Nueva de- Vales 935 - 31471. GC. 14-VI-67

APAVENA & VIDAL LTDA. TECNICOS
especializados. Ajustes motores. Tapu- ciería - desabolladura - pintura. Vic- toria 530. GC. 1-V-67

MANUEL CASTILLO, TECNICO ES-PECIALIZADO.
Circuitos, trabajos gene- rales. Manuel Rodriguez 754. Telé- fono 714362. GC. 9-IV-67

LAVADORAS
SERVICIO HOOPER AUTORIZADO. Repuestos, estacionamiento, frente na- cional. Vicuña Mackenna 342. GC. 10-III-67

SERVICIO TECNICO HOOPER.
Re- puestas legítimas. Precios de fábrica. Puerto de Valdivia 3398. GC. 2-III-67

MODAS
NOVIAS, TRAJES \$9 00
TOCAS 16 90
RAMOS 7 90
MAC-IVER 432 - MISED 872. GC. 25-IV-67

MUEBLES
BRISTOL, LIVING, COMEDORES, DOR- mitorio, estilo moderno, muebles cocinas. Independencia 86. GC. 30-VI-67

LAVANDERIAS
"ANDES". TINORERIA Y LAVANDE- ria. Grajales 1887, esquina Vergara. Dry Cleaning. Atención internados. restaurantes, hoteles, etc. Especiali- dad ropa blanca de hombre y de mujer. Limpiados al seco y al va- por. Entrega rápida. Apuros en 48 horas, seriedad, rapidez, economía. No olvidet Andes, su Tinorera, en Grajales 1887 esquina Vergara. Pre- sentado este aviso obtendrá un 15 por ciento de descuento. GC. 18-XI-67

"RIVER". ROSAS 2123, TELEFONO
65082. Especialidad en lavados de Ho- tels, Restaurantes, Hospitales, Re- cepcioner. Entrega 24 horas. GC. 18-XII-66

MAQUINARIAS
"ORNAVEN" REFRIGERACION. Ba- lanzas, bombas, accesorios, reparamos. San Francisco 50. fono 383119. GC. 15-XI-66

ESTABLECIMIENTO TECNICO
Ma- quinas coser, escribir, reparaciones. San Pablo 1776 - 86659. GC. 7-XI-66

COMPRO-VENTA MAQUINAS ESCRIBI-
r, sumar, calcular. Catedral 1306, teléfono 711440. GC. 28-XII-66

MAQUINAS DE ESCRIBIR
HUGO PALMERO C. MAQUINAS DE escribir, sumar. Reparaciones, compra venta. San Martín 91, teléfono 66969. GC. 2-III-67

MENAJE
REFRIGERADORAS, COCINAS, CALI- foneo. Muebles cocina. Vajillas. Ma- duena. Arturo Prat 754. GC. 30-III-66

"CASA HIDALGO". ARTEFACTOS PA- re
el hogar. Fensa. Sindicato Hooper. Radios Philips. Amplias facilidades de pago. Alameda 1993. (Mencionando este aviso obtendrá un descuento). GC. 10-IV-67

"HIDALGO" CRISTALERIAS, LOZA,
enlazes. Artículos regalos, cocinas. San Alfonso 42. GP. 4-VI-67

"LA REGALONIA". LOZA CRISTALE-RIA,
aluminio. Fanzutti, Cuchilleria, plástico. Artículos para regalos, Alame- da 2907. GC. 13-III-66

GRABADOS
TIMBRES DE GOMA "BOLTON". SO- mos fabricantes. Atendemos provin- cias. Teléfono 52980. Casilla 7100. Natalani 2195. alto. Depto. 2144. GC. 14-X-66

PRENADORES DE IDENTIFICACION
grabados en plástico, con nombre personal, fuerzas armadas, hospita- les, etc. Fábrica Huérfanos 1373, lo- cal 18. Fono 712172. GC. 10-III-67

GUITARRAS
"ANTIGUA CASA SANTIABAREZ" - Guitarras finas. Iznora. Arpa. Ra- paraciones. San Francisco 398. Fono 392330. GC. 29-XII-63

FABRICA OFRECE GUITARRAS FINAS,
desde \$ 190. Reparaciones. Arturo Prat 910. GC. 10-III-67

GUITAR GUITARE, GUITARRAS ES-TRU-
do y concierto. Garantía, perpetua- dad. Diseños exclusivos. Reparacio- nes. Matia 348 - Teléfono 52709. GC. 25-IV-67

MALETERIAS
"MALETERIA BRASIL". ESTUCHES guitarras, maletas, bolsos. Fabrican- tes. Córdor 1060 - 81605. GC. 15-XI-66

MALETERIA BANDERA GRAN SURTI-DO
portadocumentos, bolsos para colegiales. Toda clase artículos para deportes. Bandera 735. GC. 6-XI-66

REPARADORA DE MALETAS Y CAR-TERAS
"Sylvia". Compuetas, tejidos. Cambio de cierre, colas, Fundas, pa- ra maletas. Transformaciones de carteras de cuero. Alameda 980, local 41. GC. 24-XI-66

MUEBLERIAS
"VALMIO" DEPOSITO FABRICA Dormitorios, comedores, living. Pre- cios sin competencia. Arturo Prat 480. GC. 30-III-66

"FABRICA MUEBLES MINON"
Esti- los y modernas. Fines. Pedidos espe- ciales por catálogos. Carmen 25. GC. 20-III-66

INCREDIBLE PERC CIERTO: LIVING
\$9 1551. Rancagua. \$725. Gran surti- do en muebles. San Pablo 1455. GC. 18-III-66

\$9 148 - LIVING, COMPLOS AL
fabricante. La Frontera, San Pablo 1517. GC. 19-III-66

JUGUETERIAS
"EL AGUILA" MAYORISTAS EN JU- guetes, menajes. Maigós 40, teléfono 92271. GC. 15-XI-66

JUGUETES GAYMER" SANTA VI-CTORIA
18. Teléfono 393534. Venta mayor y menor. Sr. Gaymer e HI- jos. GC. 4-III-67

LANAS
"EL ROSAL". SAN DIEGO 1138. SUR- tido completo en lanas. Depósito. El- lido. GC. 17-III-67

MUEBLERIAS
"VALMIO" DEPOSITO FABRICA Dormitorios, comedores, living. Pre- cios sin competencia. Arturo Prat 480. GC. 30-III-66

"FABRICA MUEBLES MINON"
Esti- los y modernas. Fines. Pedidos espe- ciales por catálogos. Carmen 25. GC. 20-III-66

INCREDIBLE PERC CIERTO: LIVING
\$9 1551. Rancagua. \$725. Gran surti- do en muebles. San Pablo 1455. GC. 18-III-66

\$9 148 - LIVING, COMPLOS AL
fabricante. La Frontera, San Pablo 1517. GC. 19-III-66

MUEBLERIAS
"VALMIO" DEPOSITO FABRICA Dormitorios, comedores, living. Pre- cios sin competencia. Arturo Prat 480. GC. 30-III-66

"FABRICA MUEBLES MINON"
Esti- los y modernas. Fines. Pedidos espe- ciales por catálogos. Carmen 25. GC. 20-III-66

INCREDIBLE PERC CIERTO: LIVING
\$9 1551. Rancagua. \$725. Gran surti- do en muebles. San Pablo 1455. GC. 18-III-66

\$9 148 - LIVING, COMPLOS AL
fabricante. La Frontera, San Pablo 1517. GC. 19-III-66

GUIA DEL VERANEANTE

EL TABO
HOTEL "BILBAO"
Avenida San Marcos 802. Conforta- ble. Baño completo. Baño exclusivo. Mariscos, excelente comida. GC. 1-III-67

CARTAGENA
HOTEL "ANGELINA"
Ofrece alojamiento, pensión, Rega- los. Precios módicos. Chacabuco 81. GC. 20-V-67

VENTANA
RESTAURANTE "LA FRONTERA"
Mariscos frescos, empanadas, pan ama- sado. Se preparan comidas. Precios módicos. GC. 1-III-67

RESIDENCIAL "EL PROGRESO"
Atendido por su dueño. Precios módicos. Especialidad empanadas maris- cos. Precios módicos. GC. 1-III-67

RESTAURANTE "PRIMAVERA"
Especialidad mariscos, excelente aten- ción. Atendido por sus dueños. GC. 25-III-67

RESIDENCIAL "PLAYA"
Mariscos surtidos. Excelente comida. Confortables habitaciones, esmerada atención. Precios módicos. GC. 1-III-67

ALMACEN "SANTA MARTA"
Depósito de licores. Principal sin nú- mero, frente a la playa. GC. 1-III-67

MANTENCILLO
HOSTERIA "RUCAMAY"
Mantencillo. Departamento baño ex- clusivo. Vista al mar. La mejor ubi- cación del balneario. Mariscos. GC. 1-III-67

HOTEL "LAS ROCAS"
Construido sobre rocas. Abierto todo el año. Fono 1. Puchuncaví. GC. 1-III-67

"I T I"
Hotel Laguna Mantencillo. Veraneo sin problemas. Escriba, Mantencillo, Puchuncaví. GC. 1-III-67

GRAN HOTEL "POCIOS"
Ubicado sobre la playa. GC. 1-III-67

ISLA NEGRA
HOSTERIA "ISLA NEGRA"
Mariscos. Departamento para fami- lias. Frente a Playa. Micro a la puerta. GC. 20-V-67

VIÑA DEL MAR
HOTEL "CERVANTES"
Residencial. Alameda 552. Teléfono 83382. Pieno confort una cuadra de la Estación. Comida española. GC. 1-III-67

HOTEL "ESPAÑOL"
Sigue atendiendo como siempre a su distinguida clientela. Teléfonos 85145-46. Plaza Vergara 141. GC. 1-III-67

HOTEL CHALET "SUISSE"
Restaurante, salón de té. Acogedor, confortable. Teléfono 80335. Villanelo 395, por Alvarez. GC. 1-III-67

MOTEL "VON SCHROEDERS"
Acogedor, con reconocida cocina, 50 habitaciones, 50 baños. Teléfonos. Von Schroeders 392. Teléfono 80366. GC. 1-III-67

RESIDENCIAL "MONTAÑA"
Alvarez 884. Teléfono 80388. Pizarras confortables, baño exclusivo, comida de primera. Precios convencionales. GC. 1-III-67

RESIDENCIAL "ALMIRANTE"
Errázuriz 674. Fono 2184. lado Cts. Vergara. Ambiente acogedor. Servicio esmerado. GC. 25-III-67

HOTEL-RESIDENCIA "MAGGIE"
Ambiente acogedor. Trato hotelero. Desayuno y comida de primera. Re- baja desde 3 personas. Montaña 743. GC. 25-III-67

RESIDENCIAL "LUCY"
Atendido por sus propios dueños, ofrece piezas embotadas con-sin pen- sión, matrimonio o personas solas. Valparaiso 92. GC. 1-III-67

RESTAURANTE "TURISMO"
Rincóncito criollo, especialidad en cu- rantos, comida típicamente criolla, el mejor vino chileno. Valparaíso 83. GC. 1-III-67

QUINTERO
"GRAN HOTEL"
Habitaciones vista al mar. Excelente comida, precios económicos. General Baquedano 1690. GC. 1-III-67

HOTEL "QUINTERO"
Boite. La Cañal. Vivero propio. 21 de Mayo 1883. Teléfono 127. GC. 1-III-67

RESIDENCIAL "PENAFOR"
Piezas alóticas. Precios módicos. Atendida por sus dueños. Precios módicos. Francia 1442. GC. 25-III-67

RESIDENCIAL "HANGA-RO"
Atención personal de sus dueños. Precios módicos. Francia 1050. GC. 25-III-67

MONTEMAR
"MONTEMAR-HOTEL"
Camino a Concón, frente playa Mon- temar. Fono 129-R. Estacionamiento para coches. GC. 25-III-67

LLOLLEO
HOTEL "ORIENTE"
Departamento, baño exclusivo. Comi- da dietica \$ 15 diarios por persona. Teléfono 32108. Baño exclusivo. In- maculada Concepción 50. GC. 20-V-67

HOTEL "BRISTOL"
Esmerada higiene. Excelente comi- da. Providencia 68. Teléfono 31269. Abierto todo el año. GC. 20-V-67

HOTEL "ALHAMBRA"
Gottschalk e hijo. Providencia 80. Especialidad para el corazón. Es- pecialidad para el corazón. GC. 20-V-67

HOTEL "ESPAÑOL"
Inmaculada. Concepción 83. Teléfono 32382. Esmerada atención. Ambiente familiar. GC. 25-III-67

EL QUISCO
HOTEL "PLAYA"
Avenida Italia 102. Teléfono 1. Co- medores vista al mar. Comida fami- liar. Precios módicos. GC. 20-V-67

EXCURSIONES
"TURISKOVAL"
Balmores Vecinos. Circuitos recrea- tivos en Valparaíso. Playas. Errázuriz 780, teléfono 57587, frente Estación Puerto. GC. 1-III-67

COCHOA
BALNEARIO-RESTAURANTE "COCHOA"
En la misma playa. Mariscos. Abier- to todo el año. Fono 152, Refeca. GC. 25-III-67

CARTAGENA
RESIDENCIAL "CALIFORNIA"
Olea 412. Piezas aisladas. Precios económicos. Instituciones. Restaurante. Servicio a la Carta. GC. 20-V-67

RESIDENCIAL "MELIPILLA"
Ambiente familiar, comedores vista al mar. Precios módicos. Supinas 301 - 31158. GC. 25-III-67

RESIDENCIAL "EUROPA"
Comedores vista al mar. Precios módicos. Precios especiales a institu- ciones. GC. 25-III-67

BOITE "DIANA"
Baillables de amanecido. Amenizados por Regias Orquestas. Playa Chi- ca 140. GC. 20-V-67

BOITE "SAVOY"
Baillables de amanecido. Regias Or- quetas. Especialidad mariscos. Playa Chica 62. GC. 20-V-67

HOSTERIA "DON NANO"
Baillables de amanecido. Show artís- tico, mariscos. Playa Grande. GC. 24-III-67

HOTEL "PLAYA"
Playa Chica 98. Comedores vista al mar. Mariscos diariamente. Piezas aisladas. Precios módicos. Ordenes para banquetes. Excelente atención. GC. 20-V-67

HOTEL "CONTINENTAL"
Supinas 305, teléfono 31824. Abier- to permanentemente. Mariscos. Vista al mar. GC. 20-V-67

HOTEL "PAMELA"
Ruiz Tagle 76. Comidas piezas. Co- mida abundante sana. Mariscos. GC. 20-V-67

GRILL "CITY"
Terraza Playa Chica 89. Teléfono 31208, Surzano 40. Restaurante Sa- rano. GC. 24-III-67

VALPARAISO
HOTEL "ROLES"
familiar, confortable, económico, agua caliente, fría, todas las habitaciones. Ubicación céntrica. Serrano 520. Telé- fono 3614-4681. GC. 1-III-67

HOTEL "ESLAVO"
Habitaciones con vista al mar. Pre- cios módicos. Menú familiar. Blanco 375. Errázuriz 370. Teléfono 4673. GC. 1-III-67

"LANCASTER HOTEL"
Habitaciones con baño privado y te- léfono. Chacabuco 2362. Teléfono 7391-2. GC. 1-III-67

HOTEL "CECIL"
Atención esmerada. Serrano 591 es- quina Plaza Sotomayor. Teléfono 3746. Casilla 1578. GC. 1-III-67

HOTEL "IBERIA"
Brasil 1709. Fono 2184, frente Plaza Victoria. Comida sana y abundante. Precios módicos. GC. 25-III-67

PAPUDO
HOTEL "PITE"
Buenas habitaciones, excelente comi- da, precios módicos. Fernández Con- cha 450. GC. 1-III-67

HOTEL "CARRERA"
Rincón arenoso. Comida Internacio- nal. Excelentes habitaciones. A un paso de la playa. GC. 25-III-67

RESIDENCIAL "MARISSOL"
Piezas baño exclusivo. Especialidad mariscos, con viveros propios. GC. 25-III-67

RESTAURANTE "EL HUERO"
Especialidad mariscos, comedores vis- ta al mar. Excelente atención. GC. 25-III-67

RESTAURANTE "CASTILLO"
Especialidad mariscos. Excelentes cu- bierros. Precios módicos. Chorrillos 445. GC. 25-III-67

LOS LILENES
BALNEARIO-RESTAURANTE "LOS LILENES"
Fono 81, Concón. De Adolfo Man- dila. Único en la Costa por contar con viveros propios. Toda clase de mariscos del Norte, Centro y Sur del país. GC. 25-III-67

CARTAGENA
HOTEL "ROLES"
familiar, confortable, económico, agua caliente, fría, todas las habitaciones. Ubicación céntrica. Serrano 520. Telé- fono 3614-4681. GC. 1-III-67

VALPARAISO
HOTEL "ROLES"
familiar, confortable, económico, agua caliente, fría, todas las habitaciones. Ubicación céntrica. Serrano 520. Telé- fono 3614-4681. GC. 1-III-67

RESTAURANTE "LA NAVE"
Barras Loco 1802. La Florida. La fa- vorita. El Molo 080. GC. 25-III-67

La no Concurrencia de Chile al S. A. de Fútbol Traería Cambios en la Cartelera Internacional

La U. C. y la "U" jugarían sin sus seleccionados en primera fase de Copa Artigas-O'Higgins

La realización del Campeonato Sudamericano en Montevideo, la disputa de la Copa Artigas-O'Higgins en Santiago y la Copa Libertadores de América, ruedas de clasificación, revolucionarán el fútbol sudamericano en los primeros días de enero próximo.

El Campeonato Sudamericano de Montevideo peligrará ya que Chile y Argentina no han aceptado el trato económico que propuso la Asociación Uruguaya de Fútbol, un porcentaje global por la actuación de los países concurrentes a esta cita continental. Chile y sus vecinos trasandinos enviaron peroneos para conseguir lo justo, es decir, una suma fija por partido, en caso contrario, se quedarían en casa.

Esta situación, la no participación en el Sudamericano, beneficiaría directamente a los equipos universitarios, la U.C. y la "U" que podrían aliviar los partidos frente a Peñarol y Nacional por la Copa Artigas-O'Higgins, que se disputará primero en Santiago, 29 y 28 del presente, y las revanchas en Montevideo el 8 y 10 de febrero.

Si fracasa el Sudamericano, que ha debido sufrir postergaciones y varias reformas importantes, estamos seguros de que la Confederación Sudamericana programaría de inmediato los encuentros eliminatorios de la Copa Libertadores de América, que para los equipos campeones y vice de América representa una justa utilidad, especialmente para los que logren llegar a las fases semifinales.

Los partidos en Santiago de la Copa Artigas-O'Higgins están a firme para el 25 y 28 y las revanchas fueron acordadas por los clubes universitarios conjuntamente con Peñarol, con ocasión de la última visita que los Campeones del Mundo hicieron a Chile. Falta sólo que los dirigentes de Nacional ratifiquen las fechas acordadas, 8 y 10 de febrero.



LEONCIO PROVOSTE.— Al llegar hoy a Santiago, debe dar cuenta de la misión que le encomendó la Asociación Central, respecto a la actuación de la selección chilena en el próximo Campeonato Sudamericano.

Defensor Lima ofrece jugar en Chile

LIMA, 29 (ANSA).— El señor Juan Mármol, presidente del club Defensor Lima, dijo que el club está listo a jugar un partido a beneficio de las víctimas del sismo ocurrido en el puerto chileno de Talcahuán, a cien kilómetros al sur de Antofagasta. Indicó que tal ofrecimiento ha sido puesto en conocimiento de los altos organismos peruanos para que ellos, a su vez, lo comuniquen a la Asociación de Fútbol de Chile.

Defensor Lima, de la Primera División del fútbol peruano, se encuentra ubicado en el torneo profesional entre los cinco primeros equipos. Este sábado jugará contra Alfonso Ugarte y luego estará listo para presentarse, ya sea en Santiago o en cualquiera otra ciudad que señale la Asociación chilena.

AL MEDIODIA REGRESA PROVOSTE DE URUGUAY

Al mediodía de hoy regresará a Santiago el vicepresidente de la Asociación Central, Leoncio Provoste, quien viajó en forma repentina a Montevideo para solucionar, aclarar y finalizar el trato económico que tendrá Chile por su participación en el Torneo Sudamericano a realizarse en la capital uruguaya en el mes de enero próximo.

Hasta anoche, en la Asociación Central se esperaba el cable en el cual el dirigente Montevideo para solucionar, aclarar y finalizar el trato económico que tendrá Chile por su participación en el Torneo Sudamericano a realizarse en la capital uruguaya en el mes de enero próximo. Hasta anoche, en la Asociación Central se esperaba el cable en el cual el dirigente Montevideo para solucionar, aclarar y finalizar el trato económico que tendrá Chile por su participación en el Torneo Sudamericano a realizarse en la capital uruguaya en el mes de enero próximo.

El básquetbol entró en receso

Desde el 1º de enero hasta el 6 de marzo permanecerá en receso la Asociación Feminina de Básquetbol de Santiago, según acuerdo del Consejo de Delegados en su última reunión.

Otros acuerdos bastante importantes fueron los siguientes: 1º) Comunicar a los clubes que deben designar a los aspirantes al curso de árbitros.

El club albo es noticia vendadora y por lo tanto, sus actividades están más que en ningún caso siendo objeto siempre de especial y escudriñadora actividad reporteril. Ello tiene sus ventajas, pero también desventajas.

En el camino es el que ahora señala el presidente del club. Y sus palabras también fueron recogidas por el "candilador de la oposición", Héctor Gálvez, de tal manera que lo importante es que esta idea se ha hecho carne (por lo menos eso queremos creer y esperamos) en el nivel directivo de Colo Colo.

En las palabras fue a un compañero de labores veterano Guillermo Herrera se trasunta una suerte de sabor agriado, de cierta amargura y cansancio, porque Colo Colo y sus dirigentes son siempre tema de escándalo para algunas publicaciones. Es el precio que pareciera deben pagar los dirigentes por su espíritu de "no se que" que los encandilla y los hace permanecer apesadumados a esta actividad de tan encontradas emociones.



Abajo, de nuevo Acedo levanta jubilosamente el trofeo, luego de haber vencido al arquero albiceleste, que está en el suelo sin posibilidad de hacer ya nada, como tampoco Schiro que corre sin chance alguna.

El Sorprendente Triunfo de Ferro



El MUNDO es una pelota de FUTBOL por ALFREDO LEONEL PARRA

Se podrá discutir la manera de actuar de Universidad Católica. No gustará ese fútbol de retención, de devolver el balón a las manos de Vallejos, de no ofrecer nada cuando se ha conseguido una ventaja mínima, pero lo que no podrá ser negado es que la U.C. es el equipo que con mayor propiedad se merece el título de campeón del año 1966.



Equipo paraje, de fútbol conocido, pero siempre eficaz. Defensa firme, medio juego señorial y un ataque fulminante. Fútbol zonalista, que no permite mayor rotación de un cotejo a otro, pero que mantiene una línea de producción a un nivel. Por eso el público se enrabia con Sergio Bustamante, el gran "comandante de ofensas" de nuestro fútbol por muchos años, porque el juez no tenía ningún derecho a meterse en algo que a él no le importaba.

Qué tiene que ver con la Universidad Católica, que le va y qué le viene que gane o pierda. El está en la cancha para administrar justicia y nada más. Pero, se metió en el partido, se metió en el problema que tenía que resolver el líder y los ayudó no sancionando el primer foul de Herrera a Sánchez y los anteriores de Isella a Arancibia. Y con esta intrusión, perjudicó notoriamente al cuadro del Huacho Vidal. Lo hizo aparecer antipático, desagradable al público y con ello arrastrar el comentario malicioso que el puntero está jugando con mucha suerte. Lo que no es efectivo. Católica sí está en el lugar que está, es por merecimientos propios. Porque en este certamen, la irregularidad del resto, es abismante. Y ellos siguen ganando. Donde vayan, se imponen, muestran su fútbol y lo hacen en forma contundente.

CARABINA 22: En Forma Simultánea se Realizará Torneo de Preselección

La Federación de Tiro al Blanco que preside Alfredo Urrutia programó para los días 8 y 15 de enero las competencias de preselección de Carabina calibre 22, destinada a clasificar a los tiradores, que posteriormente disputarán el Campeonato de Chile.

En forma simultánea en las asociaciones de Magallanes, Concepción, Santiago, Valparaíso y otras, se efectuará una competencia interna, entre los clubes afiliados.

Los resultados serán enviados a continuación a la Federación, con sus marcas, los que indicarán a éstos, que tiradores viajarán a Santiago a competir por el título de Campeón de Chile.

Este torneo se realizará el 28 y 29 de enero en el Polígono de Recoleta. Por su parte, los restantes tiradores de pistola y carabina han seguido sus entrenamientos, de cuya preparación y resultados dependerá el viaje de los mejores a Winnipeg. De acuerdo al rendimiento alcanzado, están entre los posibles preseleccionados los especialistas de pistola: Sidney Ojeda Fuenzalida y Bernardo Cisterna.

Roelants, Favorito en San Silvestre

SAO PAULO, 29 (UPI).— El fondista colombiano Alvaro Mejías estima que no tiene gran posibilidad de vencer al belga Gastón Roelants y considera, por el contrario, que éste volverá a ganar la prueba y será el tercer hombre que acumule tres victorias en la carrera de San Silvestre, que se corre en la última hora del año, por las calles de esta ciudad.

Mejías estima que es muy difícil para los latinoamericanos ganarles a los europeos, ya que éstos disponen de más tiempo para sus entrenamientos y muchos de ellos reciben subsidios.

En una entrevista celebrada en el Club Pinheiros, donde se entrena, Mejías dijo que este año la competencia se hará más fácil por cuanto se correrá en la Avenida Paulista en vez de las empedradas calles del recorrido anterior.

Hablando con Franqueza por JUAN CARLOS FRANCO

Colo Colo de elecciones y el "avispero revuelto". La institución popular es la única cuya renovación de Directiva se aproxima, en sus características, a las luchas espectaculares que son habituales en los clubes del Fútbol Profesional de Argentina. Allí las facciones, grupos oficialistas y opositores son prácticamente "equipos" políticos de actividad permanente durante todo el año, hasta con sedes sociales propias. En Colo Colo éstos reventones espectaculares sólo se producen, para algunos órganos de prensa, cuando hay problemas financieros o electorales. Es que

En efecto, Guillermo Herrera, actual presidente y que postula a la reelección, dijo en nuestras páginas, ayer: "En caso de ser reelegido quiero materializar el ofrecimiento de entregar valores para el cuadro de Honor, producto del trabajo realizado en las divisiones inferiores". Luego el timonel albo, señala el éxito de los equipos de esas divisiones en el torneo del presente año. Lo hemos sostenido, y lo

Tarea amarga la de dirigente. Nunca he entendido muy bien que me tiene, además de su cariño por el club al que pertenecen, a estos raros especímenes que son los dirigentes del fútbol rentado. Unos dicen que es el afán de notoriedad, de publicidad, pero, la verdad es que esa explicación es muy pobre, como para hacernos entender el espíritu de sacrificio, que llega hasta los límites del masoquismo de estos hombres que entregan energías, dinero y tiempo precioso a una actividad absorbente y sacrificada, que no siempre tiene el reconocimiento justo

En todo caso, parece que cualquiera sea el resultado final de las elecciones en Colo Colo, el futuro del club en el fútbol profesional debe salir más claro si se cumplen las promesas que ahora se están haciendo. Y ello es importante ya que en las otras ramas, básquetbol femenino y masculino, esgrima, atletismo, tenis de mesa y otras, las cosas se han estado dando satisfactoriamente.

Estadio Santa Rosa de Las Condes CENA DE AÑO NUEVO MENU Aperitivo - Champaña Control de Los Canales Filete Champiñón Papas Duquesa Casaña con Crema 1/2 Botella Vino Santa Carolina Café Eº 40.- Animará la Orquesta "Los Atomos". Reserva de Mesas: Teléfono 43866

LADISLAO PAKOSDY

EL FUTBOL PERUANO ESTÁ EN PLENA ALZA

La labor que ha cumplido el coach húngaro, en la dirección técnica del club Miguel Grau, de la localidad de Piura

Después de un año y medio con los deseos de mejorar las salas de redacciones, las oficinas y las visitas de los periodistas, el club Miguel Grau, de Piura, ha sido el primero en recibir a los jugadores y amigos que están de regreso a sus hogares.

Es lo que nos aconteció ayer con la visita que nos hizo Ladislao Pakosdy que cumplió funciones de entrenador del club Atlético Miguel Grau, en la ciudad de Piura, en el Perú.

Pakosdy está satisfecho con el trabajo realizado por este nuevo instituto del fútbol peruano, que logró su incorporación a la División de Honor aprovechando la intención de la Federación peruana de descentralizar el fútbol, para permitir a las provincias incorporarse a la actividad central. De esta forma y según se desprende de las palabras de Pakosdy, se le dio la oportunidad a Piura, una ciudad pequeña con sólo 180.000 habitantes, que está ubicada a mil kilómetros al norte de Lima.

Después de un año y medio con los deseos de mejorar las salas de redacciones, las oficinas y las visitas de los periodistas, el club Miguel Grau, de Piura, ha sido el primero en recibir a los jugadores y amigos que están de regreso a sus hogares.

ROBERTO ALTMANN: "NO HUBO ANORMALIDADES EN LA DERROTA DE MAGALLANES"

El resultado del partido de mi club con Ferroviarios fue perfectamente normal, y aunque el resultado pudo haber sido diferente, hay que recordar que Magallanes venía perdiendo fuerza, debido a su intensa campaña de las últimas fechas. Era posible que perdiera como por que muchos de los jugadores ya daban muestras de agotamiento. Esa es la explicación que yo encuentro a la derrota.

¿Qué suerte han corrido estos equipos? —Actualmente estamos ubicados en el 89º lugar, que corresponde entre los cuatro provincianos que entraron a la segunda ubicación. ¿Recuerda haber cumplido una mejor actuación que nosotros, ya que está en el tercer lugar de la tabla? Trujillo en el 11º y finalmente Ica, que está en el último.

¿Sorpresa por la calidad del futbolista peruano? —Eso es lo que más me ha llamado la atención. Su facilidad para jugar su gran dominio del balón, pero a la vez su escaso sentido de responsabilidad para llevar una vida adecuada. En Miguel Grau tengo un zaguero centro de 18 años, Castrón, que es un fenómeno y un delantero, Córdova, que también juega muy bien; ambos están en la lista de una preselección.

¿Cuál fue la razón que Perú desistiera de actuar en Montevideo? —El Torneo Oficial, que finaliza a fines de febrero. El último terremoto dañó el Estadio Nacional, las gradas y especialmente las luces, los focos, de modo que no se pudo adelantar las fechas. —¿Tiene buen Estado la ciudad de Piura? —Uno moderno, con capacidad para 15.000 personas. Hace dos meses el presidente de la República inauguró la iluminación y ya estamos jugando de noche. El Gobierno ayuda mucho al deporte. Aprobó una ley que otorga 10 millones de soles para la contratación de técnicos en todos los deportes. Así, en todo nivel, incluso la Federación de Fútbol es la que corre con los gastos de traslado de los diferentes equipos de provincias y además, eliminó los impuestos para poder financiar el Torneo. De esta manera, está consiguiendo que el aficionado vuelva al estadio y se nota un gran interés por seguir las alternativas del certamen.



LADISLAO PAKOSDY: "El jugador peruano tiene muy buena técnica, pero carece de responsabilidad profesional".

DE DUELO ASOCIACION DE FUTBOL DE PROVIDENCIA

Un hondo pesar ha causado en el ambiente deportivo de la Comuna de Providencia el sensible fallecimiento del señor Luis Varas Videla, secretario de la Asociación de Fútbol y secretario del Consejo Local de Deportes, a cuya actividad directiva comenzó a vincularse en 1954, como presidente del antiguo club River Plate, de Providencia.

En 1956 es elegido director de la Asociación de dicha comuna, cargo que ocupó por espacio de tres períodos. Después de un breve interregno, vuelve al Consejo de ese organismo en representación del club Defensor-Vitacura. Posteriormente es designado secretario del Consejo Local de Deportes, siendo además fundador del mismo. En septiembre de 1965 es designado secretario de la Asociación de Fútbol, puesto en el cual lo sorprendió su repentino desparecimiento.

Dadas sus muchas virtudes y cualidades de valor humano, junto con sus grandes dotes de dirigente y un loable entusiasmo en la actividad deportiva favorita de toda su vida, supo ganarse el respeto y la admiración de todos quienes lo conocieron, tanto deportistas como directivos y amigos en general. Sus colegas del directorio, como una manera de perpetuar su nombre y rendir un homenaje a su memoria, acordaron instituir un trofeo que se disputará en la competencia.

Etapa de Recuperación en el Hockey de Santiago

Una visión clara de lo realizado y de lo que proyecta para el año 1967, dio en su reciente visita a LA NACION el presidente de la Asociación Santiago de Hockey-Patín, Humberto Meza, inactivo y trabajador dirigente que, con planes hasta cierto punto ambiciosos, piensa vigorizar, principalmente en los sectores que le corresponde controlar, su deporte.

Analizando el año transcurrido, manifestó: "Se logró buenos resultados en varias de las metas propuestas. Organizamos un Torneo Internacional Junior, para calibrar los elementos con que cuenta la Asociación, en lo que se refiere a jugadores y dirigentes."

Se hicieron experiencias que redundaron en la captación de nuevos jugadores y dirigentes. Esto dio como fruto la afiliación de las ramas de hockey de los clubes: Deportivo Villa Manuel de Salas y el Inter del Deportivo Población Magallanes. Se atrajo la atención y colaboración de las Municipalidades, preferentemente la de San Miguel, que en el caso específico del Club Miguel León Prado le entregó una subvención extraordinaria de \$ 3.000, para el certamen internacional realizado en su cancha.

"Ahora, en lo negativo, hay que recordar las serias dificultades: huidas para completar el directorio, lo que hizo, sin duda, bajar el estándar de trabajo que había que desarrollar. La planificación de la Federación, destinada a la preparación del equipo que compitió en San Juan (Argentina), nos privó de poder cumplir en la forma establecida con anticipación las fechas del torneo oficial. Además, la realización de la Copa Chile, que mereció numerosas fechas al desarrollo del certamen oficial, restándole con sus interferencias el brillo que siempre ha tenido. Mirando más allá y proyectándose hacia un futuro mejor para el hockey-patín nacional, Humberto Meza expone sus planes:

Las reuniones explicativas serán cuatro: motivación, a cargo de un dirigente; luego, otra por un jugador; la tercera persona encargada de participar en esta cruzada será el entrenador; finalmente, un árbitro.

"Se dará vida a las carreras sobre patines, pidiendo para ello la colaboración de la Municipalidad de San Miguel. Se trazarán circuitos y las carreras serán auspiciadas por la Municipalidad. En lo internacional, se realizarán tres espectáculos sin perjuicio de que los propios clubes afiliados organicen los suyos. Como es el caso del Miguel León Prado, que tiene proyectada una gira por Argentina y Uruguay, igual cosa sucederá con Bata de Peñafiel, que espera realizar un cuadrangular en su cancha.

"La Asociación en sí, se preocupará en forma prioritaria de que sus eventos internacionales tengan como animadores a equipos infantiles y juveniles. Pasando ahora a lo que están realizando los clubes afiliados, conviene destacar, entre otros, lo siguiente: Ferroviarios: Iniciarán pronto la colocación de las gradas en su cancha, habiendo contratado ya al jugador internacional Roberto Vargas, para que entre sus cuadros y, de preferencia, a la formación de elementos nuevos, vale decir: infantiles y juveniles; Miguel León Prado: Fiemas seguir formando elementos de su vivero, que le significa el orgullo y que, a no dudarlo, el próximo año le significará tener un equipo bastante poderoso; Bata: Está ampliando su Escuela de Hockey, para conseguir así nuevos elementos para sus cuadros; Audax Italiano: Espera reforzar sus elencos adultos, creando pronto las divisiones infantiles y juveniles.

Este es, a grandes rasgos, el nutrido programa de trabajo de la Asociación Santiaguina.

Nadadora de 14 años batió record mundial

FORT LAUDERDALE (Florida), 29 (ANSA). — La nadadora norteamericana Katie Ball, de catorce años, igualó el record mundial de los cien metros pecho femeninos. Logró la marca de 1 minuto, 15 segundos y 7 décimas.

CAJA DE PREVISION DE EMPLEADOS PARTICULARES

Inscripción especial "EXCLUSIVAMENTE" para imponentes interesados en la adquisición de las viviendas en la Población "Juanita Aguirre de Aguirre Corda", ubicada en la provincia de Santiago, comuna de CONCHALI, destinadas a imponentes de bajas rentas, por tratarse de "CASAS" cuyo dividendo inicial es aproximadamente de \$ 90.— mensuales. A LOS IMPONENTES QUE LA CAJA LES ASIGNE VIVIENDAS, NO PODRAN DESTINARLAS AL ARRIENDO.

Característica de la Población: Ubicación: Avda. Independencia, altura del 5700. Ubicación: Terminal micros 56 OVALLE NEGRETE. Avda. J. M. Caro, altura del 1500. Sector: 4-B y 2-A. Viviendas: 3 dormitorios, baño y living-comedor-cocina. Superficie edificada: 55,90 mts.2.

Podrán optar a este beneficio los imponentes activos de esta Caja; los Jubilados; los Beneficiarios de Pensión de Viudez y Orfandad, y los Imponentes Voluntarios debidamente reconocido como tales por la Institución.

Requisitos para inscribirse: El imponente o su familia debe residir en la misma Comuna en que se encuentra el inmueble o en cualquiera de las Comunas colindantes. Tener una antigüedad como imponente no inferior a 5 años en esta Caja o de 20 años, tomados en conjunto los períodos trabajados con imposiciones en los diferentes Organismos de Previsión: CAJA NACIONAL DE EE. PP. y PP. CAJA DE RETIRO Y PREVISION SOCIAL DE LOS EMPLEADOS MUNICIPALES DE LA REPUBLICA; CAJA DE RETIRO Y PREVISION SOCIAL DE LOS FF. CC. DEL EJERCITO; CAJA DE PREVISION DE LA MARINA MERCANTE NACIONAL Y CAJA DE PREVISION DE LOS CARABINEROS DE CHILE Y SERVICIO SEGURO SOCIAL. En el caso de los Jubilados o Beneficiarios de Pensión de Viudez y Orfandad, se considerarán como años de servicios para los efectos de la antigüedad los períodos de imposiciones que registre el interesado o el causante en la Institución o labors que en su misma le hubiere reconocido o computado por SERVICIOS EFECTIVAMENTE PAGADOS, en conformidad a la Ley N° 10.986 de Continuidad de la Previsión. Estos períodos se considerarán a contar del 1º de enero de 1935.

A los imponentes del SERVICIO DEL SEGURO SOCIAL se les reconocerán sus períodos a razón de 20 puntos por cada 12 meses de servicios efectivamente prestados. Aquellas Instituciones de Previsión que no están regidas por este Reglamento otorgarán 20 puntos por cada 12 meses o 52 semanas por servicios efectivamente prestados, e igual puntaje por cada año de goce de jubilación o pensión de viudez u orfandad o monto percibido de dichas instituciones. Sólo serán computados en la medida que no excedan del total de la antigüedad de Organismos de Previsión regidas por el D.S. 148 de septiembre de 1963, del Ministerio del Trabajo y Previsión Social.

No será el solicitante y su cónyuge dueños de otra vivienda, sea o no económica, que se fuese el título de su adquisición, ni ser ni haber sido el solicitante y su cónyuge deudores hipotecarios por saldo de prenda o por préstamo concedido para la adquisición o adquisición de casa habitación o predio agrícola por intermedio de cualquier Institución de Previsión o de la Corporación de la Vivienda. Esta limitación no se aplicará al solicitante o a su cónyuge que sean copropietarios de otra vivienda en comunidad con terceros.

Cuando ambos cónyuges sean imponentes, podrán optar a un préstamo en conjunto entendiéndose en este caso que cada uno de ellos hace uso del derecho a tramitar una operación hipotecaria, por lo cual deberá sumarse los puntajes respectivos de cada uno de ellos para llevar a cabo la operación. En este caso, ambos deberán cumplir con los requisitos establecidos en los puntos 1º, 2º y 4º y, además, es necesario que el solicitante utilice un formulario, colocando cada uno de ellos claramente la frase "OPTO EN CONJUNTO CON MI CONYUGE, don (a) ... y que deberán ser presentados simultáneamente.

Forma de inscribirse: Las solicitudes se recibirán a contar del 15 de diciembre de 1966 al 15 de enero de 1967, dentro de las fechas indicadas y en el siguiente horario: Horario: de 9 a 11 horas, de LUNES A VIERNES.

Entrega y recepción de solicitudes: en calle Huérfanos 1270, en el 1er piso. Esta recepción se hará en forma condicional, y el número de orden se determinará en conformidad al puntaje asignado de acuerdo a la Tabla de Prioridades que establece el Art. 14º del D.S. 148.

El imponente está obligado a exhibir, al entregar su solicitud de inscripción los documentos relativos a identificación; global complementario, inscripción en el Rol General de Contribuyentes; Comprobante de Declaración sobre Impuesto a la Renta Mensual Presunta e Inscripción Electoral.

VICEPRESIDENTE EJECUTIVO

SORPRESAS - REGALOS - GLOBOS - ILUMINACION - ALEGRIA - BUENA MUSICA - CHAYAS - SERPENTINAS - ALEGRIA - BUENA MUSICA - CHAYAS - SORPRESAS - GLOBOS - ILUMINACION - SERPENTINAS

ESPERE A 1967 CON

La mejor Cena de Año Nuevo tal como en años anteriores

MENU

- ALOJA DE GUINDO
- JARDINERA DE CENTOLLA
- CREMA CAPORAL
- POLLO ASADO
- ENSALADA PRIMAVERA
- CASSATA - NESCAFE

SOLAMENTE MERVILLES PUEDE MANTENER ESTOS PRECIOS DEBIDO A LA ENORME CANTIDAD DE CENAS QUE SIRVE AÑO TRAS AÑOS EN SU MAGNIFICO LOCAL

E° 23

ESTABLECIMIENTOS MERVILLES

RONDIZZONI 2084 Casi esq. Beauchef - FONO 93963

RESERVE SU MESA EN EL MISMO LOCAL

ALEGRIA - BUENA MUSICA - CHAYAS - SORPRESAS - GLOBOS - ILUMINACION - REGALOS

TEATROS

ANTONIO VARAS, Morandé 25 (61200). 19 horas: Instituto de Teatro de la Universidad de Chile, presenta: Marat-Sade, de Peter Weiss. MARU, Huérfanos 786 (397907). Cia. de Olvido Leguía y Luchio Cónchalo, presenta: Cuatro para una cama. MONEDA, Estado 82 (31477). Cia. de comedias de Américo Vargas y Pury Durante, presentan: Los últimos días, de Rivas y Cuadra. CLUB DE TEATRO EL CALLEJON, Mac Iver 273 - 19.30 horas, presenta: Me muero de amor por tres pañales, de Miguel León. SILVIA PINERO, Tarapacá 1181 (89352). 19.10 horas: Compañía de Teatro Silvia Pinero, presenta: Popsi, de P. E. Víctor.

LA COMEDIA, Merced 349 (Fono 391523). 19 horas: ICTUS presenta: El capullo de dicatas, de Jorge Diaz.

REVISTAS

OPERA, Huérfanos 837 (30176). 19.21.30 y 23.15 horas: Cia. de revistas musicales Elm Bam Bam, presenta: La chica del cuerpo de oro. PICARESCO, Recoleta 348 (Fono 372606). 19 y 23 horas: Cia. de revistas Strip Tease. COUSINO, San Ignacio 1249 (50657). 19 y 23 horas: Cia. de revistas Humorésque.

CINES (Horario fijo)

CALIFORNIA, Irarrázaval 1564 (49801). 15, 18.30 y 22 horas: El conquistador de Maracabó. Noticiarios y agregados. Menores. Noticiarios y agregados.

GUIA DEL ESPECTADOR

CENTRAL, Hu. fones 930 (Fono 35535). 13, 15.45, 18.30 y 21.30 horas: Blanca Nieves y los siete enanitos (Walt Disney, colores, menores). ESPAÑA, Estado Hu. fones (392448). 13, 15.30, 18.30 y 21.30 horas: El reinado de las cumbres (Española, comedia, musical, menores). ECAÑA, Los Guindos 2348 (Fono 71026). 15, 19 y 21.30 horas: Beau Geste (EE. UU., acción, EL GOLF, Apokinido 614 (Fono 48004). 15.15, 18.30 y 21.30 horas: Blanca Nieves y los siete enanitos (Walt Disney, colores, menores). PALACE, Huérfanos 1126 (60082). 15.15, 18.30 y 21.30 horas: La Biblia. Noticiarios y agregados, mayores de 14 años. HUÉRFANOS, Huérfanos 930 (335553). 14, 16, 18.30 y 21.30 horas: Caminos del destino (Italo Francese, suspenso, mayores de 18 años). LAS CONDES, Novogva 631a (484067). 15.15, 19.15 y 22.15 horas: Ahí vienen los rusos (EE. UU., comedia, colores, menores). LAS ULAS, Huérfanos 680 (34246). 14, 16, 19 y 21.45 horas: Las fiabillas del convento (EE. UU., comedia, colores, mayores y menores). LO CASTILLO, Vitacura 2284 (481981). 15, 19 y 21.45 horas: Intriga en Venecia (EE. UU., suspenso, mayores de 14 años). MARCONI, Manuel Montt 032 (42767). 18.30 y 21.30 horas: Arabesque (EE. UU., suspenso, policial, mayores de 18 años). REK, Huérfanos 735 (31143 + 31144). 15, 18.30 y 21.30 horas: Batman y Robin (EE. UU., aventuras, menores).

CINELANDIA, Puente 540 (Fono 67532). Rotativo desde las 13.30 horas: Buenos días, Acapulco. Contra a viento y marea. Not. CITI Agustinas 1022 (66687). Rotativo desde las 11 horas: Piel de banana. Suspenso, mayores de 18 años. COLON, San Pablo 3001 (90577). Rotativo desde las 14 horas: Perro mundo No. 2. De cara a peligro. Zulu. CONTINENTAL, Plaza Buñes 41 (60735). Rotativo desde las 14 horas: Abajo el telón. Comedia, cómica. Cantinflas. Not. CHILE, Recoleta 2104 (372564). Descanso del personal. DAVILA, Washington 26 (Fono 494539). Rotativo desde las 16 años "Festival satirico": "El 41". Noticiarios y agregados. DUCAL, Agustinas 777 (35375). Rotativo desde las 11 horas: Sandra (Italiana, pasional, mayores de 21 años). EMERALDA, San Diego 1025 (64303). Rotativo desde las 14 horas: Antónia sanriente. La guerra del oeste Hazme coqui-llas. FLORIDA, Estado 226 (34289). Rotativo desde las 10.30 horas: Ahí en el lejano Oeste (Lauriel y Hardy, comedia). EXTRA: A la una de la madrugada. Mayores y menores. GRAN AVENIDA, Gran Avenida 4830 52163. Rotativo desde las 14 horas: Ahí vienen los rusos (EE. UU., comedia, colores, menores). HUELEN, Huérfanos 979 (31603). Rotativo desde las 10 horas: Blanca Nieves y los 7 enanitos. Walt Disney, colores. Mayores y menores. HOLLYWOOD, Irarrázaval 2900 (42389). Rotativo desde las 14 horas: Sacorro Medresela. Fiebre de primavera. IMPERIO, Estado 235 (397940). Rotativo desde las 10 horas: Ahí vienen los rusos (EE. UU., comedia, colores, menores). IMPERIAL, San Diego 1344 (Fono 57112). Rotativo desde las 14 horas: Historia de Blenheim. Rostros olvidados. Duelo de pistóleros. IDEAL CINEMA, Mancho 4117 (731384). Rotativo desde las 14 horas: La espada invencible. EL SIN CUARTO, Pavaio perdido. KING, Huérfanos 840 (32030). Rotativo desde las 10 horas: A sombra de un Colt (Cowboy, colores, mayores de 14 años).

AUTARO, Carmen Mena 602. Rotativo desde las 14 horas: El rito inmaculado. Mi alma por un amor. Ritmo embriagador. SIKKA, Pintor Ciccarelli 293 (Fono 62181). Rotativo desde las 14 horas: La caída del Imperio Romano. El hijo del Capitán Blodd. LIBERTAD, Vivaceta 1564 (Fono 361627). Rotativo desde las 13 horas: Torero por un día. Sabrina. Los vencedores. MAURU, Chacabuco 32-C (Fono 9257). Rotativo desde las 14 horas: La diligencia del oeste. Banco en Bangkok. El repli. MAIPO, San Pablo 4251 (95050). Rotativo desde las 14 horas: La primera víctima. Esuelas no gras. La voz del revolver. MATU, Vozel, 874 (30701). Rotativo desde las 10 horas: El mundo maravilloso de los hermanos Grimm. METRO, Bandera 137 (83341). Rotativo desde las 14 horas: Intriga en Venecia. EE. UU., suspenso, espionaje. Mayores de 14 años. MISTRAL, San Pablo 3230 (Fono 3347). Rotativo desde las 12.30 horas: Madame X. Bandidos en la sierra. Un favor muy especial. MISTRAL, San Diego 279 (63994). Rotativo desde las 13 horas: Madam X. Bandidos en la Sierra. Un favor muy especial. MACUL, Jorjeras de Alessandri 3547. Rotativo desde las 10 horas: El gran gorila. Not. y agregados. Menores. MONACO, Arturo Prat 715 (Fono 322845). Rotativo desde las 14 horas: Desaparecido un espía. Un espía por error. MONUMENTAL, Av. Bdo. O'Higgins 491 (91555). Rotativo desde las 14 horas: Volver de entre las cenizas. Exterminio prohibido. ¿Qué pasa Pussycat? NILU, Monjitas 879 (392078). Rotativo desde las 10 horas: Intriga en Venecia. EE. UU., espionaje, mayores de 14 años. NORMANDIE, Avda. B. O'Higgins 139 (392749). Rotativo desde las 14 horas: Ahí vienen los rusos (EE. UU., comedia, colores, menores). O'HIGGINS, San Pablo 2285 (86729). Rotativo desde las 14 horas: Primera victoria. Pulpas negras. La voz del revolver.

PLAZA, Compañía 1068 (84714). Rotativo desde las 10 horas: Intriga en Venecia. EE. UU., espionaje. Mayores de 14 años. PACIFICO, Huérfanos 1147 (Fono 62921). Rotativo desde las 11 horas: Copacabana Palace (Italiana, drama, mayores de 21 años). PALACE O'VALLE, Luquico 6698. Rotativo desde las 14 horas: Nacido para cantar. La mujer de paiz. Operación Harem. URUVAL, Diez de Julio 235 (34816). Rotativo desde las 14 horas: Pa' que me sirva la vida. El apuro de dos gallos. Dile que lo quiero. RICA, San Diego 217 (50754). Rotativo desde las 13 horas: Pa' que me sirva la vida. El apuro de dos gallos. Dile que lo quiero. REAL, Compañía 1046 (65555). Rotativo desde las 11 horas: Abajo al telón. Noticiarios y agregados. RECOLETA, Recoleta 597 (Fono 373135). En reparaciones. REPUBLICA, República 239 (Fono 93613). La caída del Imperio Romano. El hijo del capitán Blodd.

RIO, Monjitas 743 (33550). Rotativo desde las 11 horas: El coleccionista. Drama, mayores de 21 años. Not. y agregados. RITA, San Antonio 30 (30812). Rotativo desde las 11 horas: La muchacha fácil. Inglesa, drama. Mayores de 18 años. RIVIERA, Diagonal Cervantes 802 (36093). Rotativo desde las 14 horas: Banco en Bangkok. La diligencia del oeste. ROMA, San Diego 236 (67258). Rotativo desde las 14 horas: Dile que lo quiero. EE. UU., aventuras. Mayores de 14 años. SAN ANTONIO, San Antonio 255 (33605). Rotativo desde las 13 horas: Nueva festival de dibujos animados. EE. UU., Walt Disney. Comedia menores. SAN DIEGO, San Diego 612 (Fono 81093). Rotativo desde las 14 horas: Intriga en Venecia. EE. UU., suspenso, espionaje. Mayores de 14 años. SAN MARTIN, Avda. B. O'Higgins 776 (33557). Rotativo desde las 13.30 horas: Intriga en Venecia. EE. UU., suspenso, espionaje. SANTIAGO, Merced 829 (32838). Rotativo desde las 11 horas: Batman y Robin. Mayores y menores. SAO PAULO, Merced 772 (Fono 397946). Rotativo desde las 10.30 horas: Ahí vienen los rusos. Comedia, colores, menores. SUR, San Diego 935 (31030). Rotativo desde las 13.30 horas: El balón solitario. Drama, mayores de 14 años. Una estrella y un rival. IVOLI, Huérfanos 737 (30111). Rotativo desde las 15.30 horas: E. gran gorila. Not. y agregados. BUENAS, Huérfanos 1015 (37000). Rotativo desde las 11.30 horas: EE. UU., aventuras. Mayores de 14 años. VIREO, Pedro de Valdivia 2000 (49974). Rotativo desde las 14 horas: Zorba el griego. Not. y agregados. WINDSOR, Merced 1023 (Fono 89761). Rotativo desde las 14 horas: Batman. (Americano, colores, menores). TORO, Ahumada 166 (34400). Rotativo desde las 14 horas: Vicio fantástico. Americanos. Vicio, ciencia ficción. Menores.

HOY C.B. 138 EMISORAS CRUZ DEL SUR. C.E. 1.185 ONDA CORTA 29 METRO F.M. 95.3 MCG. XXXX

7.- CHILE RIE Y CANTA, el programa que ha hecho resurgir el Folklore chileno. 9.- CINE EN SU HOGAR. Cada semana dos primicias del séptimo arte. 13.15 CANAL ABIERTO. Actualidad comentada. 18.00 MEXICO Y SUS CANCIONES. 20.30 ROTATIVA NOTICIOSA. La función periodística empieza en Cruz del Sur cuando Ud. llega a nuestra sintonía...

• POLITICA VISION • CANAL ABIERTO • EL MUNDO HABLA ASI • CASILLA 14130 23.30 BAILABLES CREFOR, suprema elegancia en el vestir masculino. C.B. 138 RADIO CRUZ DEL SUR ¡SIEMPRE EN SU HOGAR!

DIRECCION GENERAL DE LOS SERVICIOS DE LA ARMADA Propuesta Privada Nº 888. Llámase la atención del comercio en general a esta Propuesta que está solicitando la Armada por la provisión de: 1.570 JERSEY DE LANA AZUL MARINO. Esta Propuesta se abrirá en el Departamento de Adquisiciones de la Dirección General de los Servicios de la Armada, el lunes 9 de enero de 1967, a las 15 horas. Los formularios respectivos pueden solicitarse en Valparaíso, calle Prat 620, 2º piso y en Santiago, Comandancia en Jefe de la Armada, edificio del Ministerio de Defensa Nacional, 7º piso. EL DIRECTOR GENERAL DE LOS SERVICIOS DE LA ARMADA

ROTATIVOS ASTOR, Estado 257 (392112). Rotativo desde las 13 horas: Contina rasgada (Americana, espionaje, colores, mayores de 18 años). ALAMEDA, Av. O'Higgins 2967 (91254). Rotativo desde las 12.30 horas: El halcón solitario. Dormitorio para señoritas. Una estrella y dos estralados. ALZAR, Brasil 373 (80122). Rotativo desde las 13 horas: La danza de los diamantes. E agente diabólico. A punta de pistola. ALESSANDRI, Av. B. O'Higgins 2879 (98848). Rotativo desde las 11 horas: A la sombra de un Colt. Cow-boy, colores. Menores. ALHUE, Población Dávila (Fono 581427). Rotativo desde las 14 horas: De color moreno. El apuro de dos gallos. Muerte en la feria ANDES, Irarrázaval 435 (43811). AMERICA, Nuble 350 (52443). Descanso del personal. Rotativo desde las 13 horas: El Dr. Insólito. La mordida del gorila. Tomulfo de pasiones. AVENIDA MATA, Avda. Mata 618 (51455). Rotativo desde las 14 horas: La danza de los diamantes. El agente diabólico. A punta de pistola. BAQUEDANO, Plaza Italia 073 (31787). Rotativo desde las 14 horas: BLANCO ENCALADA. Blanco horas: El signo de la cruz. El silencio. El indio Gerónimo. Encalado 2920 (91785). Rotativo desde las 14 horas: ¿Qué pasó con Pussycat? Exterminio prohibido. Volver de entre las cenizas. CAPRI, Monjitas 825 (39214). Rotativo desde las 10.30 horas: Blanca Nieves y los siete enanitos. EE. UU., Walt Disney, colores. Menores. CARRERA, Av. B. O'Higgins 2151 (86695). Rotativo desde las 14 horas: La figura del oeste. Antónia sanriente. Hazme coqui-llas. CERVANTES, Matías Causilo 134 (381894). Rotativo desde las 10.30 horas: Cómo robar un millón de dólares. Inglesa, comedia, colores, menores.

Palabras Cruzadas

1	2	3	4	5	6	7	8	9	10	11	12	
13								14				
15					16	17			18			
19					20				21			
				22	23				24			
25	26	27		28				29		30	31	
32				33				34				
35								36			37	
				38					39			
41	42			43					44	45	46	47
48				49					50			
51				52					53	54		
55									56			

HORIZONTALES 1) Montaña en cuyo seno se producen torbellinos de fuego. 7) Adivinar, acertar. 13) Enlobo, abrazo, año. 14) Sal de ácido bórico. 15) Instrumento de madera o metal usado para hendir cuerpos sólidos. 16) Observa. Intención, diseño, fin. 18) Segundo hijo de Noé (Biblia). 19) Expone un man- jar a las brasas. 20) Lona fina. 21) Nombre de mujer. 22) Mueble para sostener abiertos libros, papeles, etc. 23) Ciudad de Caldea, de donde salieron los hebreos dirigidos por Abraham. 25) Cabriolé de dos ruedas de origen inglés. 28) Igualdad de nivel de las cosas. 29) Solo, sin duplicado. 32) Admitir, recibir, amparar. 34) Enarenar, refozar, con. 35) Lengua del Lacio. 36) Parte lateral, fianco, lado, fila. 37) Anillo usado como pendiente. 38) Moneda de cobre de los romanos. 39) Timbre, marca, estampilla. 41) Exactamente divisible por dos. 43) Papagayo, pajarraca. 44) Atole. 48) Armada República Argentina. 49) Ala de ave. 50) Figura sin gracia. Insulso. 51) Membrana interior que tapiza el fondo del ojo. 53) Atregiar superficialmente el pelo. 55) Alzar, levantar. 56) Sustancia viscosa que fluye de varios árboles como el abeto. VERTICALES 1) Mamífero rumiante. 2) Mortero largo empleado en artillería. 3) Hojalata. Tabarra. 4) Grieta, gorda. Inexcusable. 5) Antes de Cristo. 6) Desugar, apellidar. 7) Una de los meses del año. 8) Remolcan. 9) Trasládase. 10) Zafira. 11) Ligad. unid. 12) La Ciudad Eterna. 17) Famosa por su arco. 23) Convoy. Boato. 24) Asocio, establece relaciones. 25) Oxido de calcio. 28) En este lado. 27) Que tiene poco juicio. 29) Región de Rusia oriental. 30) Extremo de toda antena. 31) Metal amarillo. 33) Clarión. 34) Forzar la entrada en casa ajena. 36) Relativo al aire. 39) Nivelar. 40) Tierra fértil en el desierto. 41) Trae al mundo la vaca madre. 42) Especie de criba. 43) Vellón animal. 45) Tuvo un acceso de los. 46) Atrévase. 47) Tela gruesa rústica. 52) Cuatro. 54) F. pron. tercera persona.

MUNICIPALIDAD DE SANTIAGO Temporada de Difusión Artística HOY A LAS 21.30 HORAS Ballet Municipal de Arte Moderno Director: CHARLES DICKSON POBLACION LO VALEDOR, (Augusto César Sandino esquina Cooperación)

Ahora HIPICA en la MAGALLANES CB-101 EN ONDA LARGA Y SU ESTACION DE FRECUENCIA MODULADA EN 103 PUNTO 7 MEGACICLOS. ¡SUBIERON BANDERA! A cargo del más completo equipo periodístico que encabezan los cronistas especializados DON SAMUEL, Jefe de la Sección Hípica de LA NACION, y el relator MIGUEL HUMBERTO AGUIRRE.

¡SUBIERON BANDERA! SABADOS Y DOMINGOS, un boletín le informará los resultados de cada una de las pruebas del día. Comentarios: SABADOS, a las 21.45 horas. DOMINGOS, a las 22.15 horas. Los Aprontes: Lunes Jueves, a las 9.15 horas. Viernes. LINEA TELEFONICA DIRECTA DESDE LAS CANCHAS. En un esfuerzo más del Departamento de Prensa de Radio MAGALLANES... que informa de toda a toda hora. AUSPICIA... CAPTAIN'S GIN... de CAZANOVE

I. MUNICIPALIDAD DE SANTIAGO FESTIVAL DE AÑO NUEVO La I. Municipalidad de Santiago, con la colaboración del programa "Sábados Gigantes" del Canal 13 de la Universidad Católica, invita al pueblo de Santiago al Festival de Año Nuevo, que se efectuará en el Parque Cousiño, el sábado 31 del presente, a las 15 horas. PROGRAMA Presentación de la Banda del Buque Escuela francés Jeanne D'Arc. Exhibiciones a cargo de helicópteros de la FACH. Pruebas acrobáticas en motocicletas a cargo de los Casacas Negras del Green Cross (por primera vez se realizará un partido de fútbol en motos). Presentación de la Banda Sinfónica de la Guarnición Militar de Santiago. Realizaciones de pruebas ecuestres a cargo del equipo de la Universidad Católica. Presentación del Orfeón del Cuerpo de Carabineros de Chile. Pruebas tradicionales a caballo a cargo del Club de Huasos Gij Letelier. Presentación de los perros ovejeros alemanes del Cuerpo de Carabineros de Chile. Exhibición gimnástica. Show musical con Pat Henry, Gloria Benavides, Los Diablos Azules, Osvaldo Cuadros, Los Rockets, etc. MANUEL FERNANDEZ DIAZ ALCALDE

¡LLEGARON CENTOLLAS! ESTABLECIMIENTOS MERVILLES PARA LLEVAR O SERVIRSE Rondizzoni 2084-Casi esq. Beauchef-fono 93963 • POR MAYOR Y MENOR

De Norte a SUR

CURSOS UNIVERSITARIOS EN

ANTOPAGASTA.— Con la colaboración de la Federación de Medicina y de Agronomía de San Antonio, la Federación de Estudiantes de la Universidad del Norte ha organizado Cursos Pre-universitarios para promover la extensión y el desarrollo de los pueblos de esa región, los que se efectuarán desde el 10 de enero al 10 de febrero próximos. Entre las obras que se llevarán a cabo destaca la construcción de una escuela técnica en Aiquina, con un costo de unos 100 millones de pesos.

La Intendencia de la Provincia ha dado el consentimiento oficial a la campaña para organizar estos cursos y colocará a disposición de los estudiantes los vehículos necesarios para trasladarse a la precordillera, y los pondrá a disposición con el Gobernador y la Municipalidad de Calama para que les otorguen todas las facilidades del caso.

El grupo, que permanecerá un mes en la zona del Salar de Atacama, lo integrarán 42 personas, las que trabajarán en levantar el patrimonio cultural de los habitantes del interior para integrarlo al desarrollo socio-económico de la región. También colaborarán en forma especial en estos trabajos la Asesoría para la Juventud de la Presidencia de la República y la Intendencia de la Provincia.

LA SERENA.— Recientemente salió al aire una nueva emisora de esta ciudad, C. A. 109, Radio Occidente, formada por capitales regionales. Estuvo en experimentación desde el 10 de noviembre pasado, pero ya ha salido con una programación casi completa. El propósito de esta emisora es que su programación sea agradable al oyente, sin estridencias ni vulgaridades.

Los estudios están ubicados en calle Corral 561, y son amplios, con sus piezas de colores alegres. Tendrá cuatro informativos locales diarios, y en lo nacional y exterior tendrá cadenas con Radio Portales de Santiago y los comentarios de Luis Hernández Parra. La inauguración oficial de esta nueva radio ha sido fijada para el 14 del mes próximo.

EGRESADOS DE LICEO NOCTURNO.— En el Liceo Nocturno Fiscal de esta ciudad se efectuó un acto de licenciatura de los alumnos de sexto año de humanidades de ese establecimiento, los que alcanzan a 15. La nómina de los egresados es la siguiente: Guillermo Bérquez Estévez, Sara Luisa Contalba Reyes, Asterio Segundero Toledo, Manuel José Francisco Javier Cordero Toledo, Manuel José Paredes Pizarro, Nelson Enrique Fuenzalida Bravo, Sergio Iván Galdames Poblete, César Camillo Garrido Robles, Antonio Serafín Ibarra Morales, Carlos Nelson Segúveda, Nelson Huilafutún Eutropio Peña Sepúlveda, Nelson Hurtado Ponce Díaz, Luz Berlinda Rozas Rozas, Mario Enrique Toro Pérez, María Isabel Vázquez Lazo.

MENSAJE DE FIN DE AÑO EN LA ARMADA.— La Comandancia en Jefe de la Zona Naval, recibió un mensaje de fin de año del Comandante en Jefe de la Armada, vicealmirante Ramón Barros González. En él se expresa lo siguiente:

"Ha culminado un nuevo año en la vida nacional, institucional y familiar. Creo oportuno y necesario hacer llegar a todos y a cada uno de los integrantes de la Armada mis parabienes y el testimonio de mi reconocimiento por la labor desarrollada. Estimo que podemos sentirnos tranquilos y confortados por el esfuerzo que hemos aportado a la institución en los niveles que nos corresponden.

Por ello son mis deseos que, durante el año venidero, continúen todos sus labores con la misma disciplina, espíritu de trabajo y abnegación y fealdad, contribuyendo al engrandecimiento de Chile y de la Marina de Guerra".

Más adelante expresa el mensaje: "Quiera la Divina Providencia que el año próximo, por iniciativa, como de dichos vuestros hogares y de satisfacciones profesionales en la noble carrera en que servís a la Patria".

AUTOCONSTRUCCION PARA 300 FAMILIAS: OSORNO.— Con la cooperación y asesoramiento de CORVI, se levantan 300 viviendas de autoconstrucción, para otras tantas familias, en el camino que conduce de Osorno a Las Vegas. Con un sistema de trabajo comunitario en que "cada uno ayuda a todos y todos ayudan a uno", se ha logrado imprimir un ritmo de gran celeridad a los trabajos, al mismo tiempo que se reducen considerablemente los costos de la construcción.

La población ha sido dividida por manzanas para estos trabajos, en los que laboran grupos de 12 a 20 personas. En cada una de estas manzanas actúa un Consejo, formado por un bodeguero, un alizador y un delegado que forma parte del directorio en que participan los restantes delegados de las otras manzanas. Este directorio discute en sus reuniones los planes de acción y resuelve los problemas que se presenten.



MOLINA.— Con gran éxito se efectuó el Rodeo Oficial de Molina de 1966, ganando el Champián la collera formada por Claudio y Gustavo Cardemil. En el grabado, aparece la Reina del Rodeo, la gentil y buenamoza Marta del Carmen Jacques, montada a la grupa del caballo de buena raza chilena del ganador del Champián Claudio Cardemil, quien tiene a su lado al otro ganador Gustavo Cardemil y al Capataz del Rodeo, Nelson Araya.

PATENTES DE AUTOMOVILES PARTICULARES Y STATION WAGONS

De conformidad a lo dispuesto en el artículo 7º de la Ley N° 16.426, de 4 de Febrero de 1966, se avisa que las Tablas de Valores de los automóviles particulares y station wagons, se publicarán en el Diario Oficial del día 31 de Diciembre en curso. En dicha publicación se señala, separadamente, el monto de las respectivas patentes municipales e impuestos que afectarán durante el año 1967 a los automóviles particulares, station wagons, furgones y camionetas.

DIRECCION NACIONAL DE IMPUESTOS INTERNOS

E°40 POUFS

FCA. SKODA
SAN DIEGO 1858

BICICLETAS ITAL-SPORT

CREDITOS ALAMEDA 2781

Por el Gran SANTIAGO

SE ACTUALIZA EL PROYECTO DE REGADIO DE TIERRAS DE BATUCO

BATUCO.— La Presidencia de la República, a través del Ministerio de Obras Públicas, informó a la Unión Vecinal Pro Defensa y Adelanto de la Población N° 2 de Batuco, que el proyecto de regadío de las tierras de Batuco, actualmente estériles y totalmente inaptas para la producción, fue revisado en 1965 para actualizarlo y adaptarlo a las nuevas condiciones que habían surgido durante los 20 años transcurridos desde que fue elaborado.

Por la anterior información se responde a la presentación que se le hiciera al Presidente Frei sobre el "Plan de Regadío de Batuco" obra de incalculables proyecciones que fue concebida e

impulsada por el fallecido ex Ministro de Estado y de la Corte Suprema, Carlos Valdovinos. Según estima la "Unión Vecinal" esta situación permitiría regularizar totalmente el regadío de 14.800 hectáreas nuevas y no exigiría cambiar el trazado del ferrocarril a Valparaíso ni obra alguna de ensanche del canal San Carlos. El costo de las obras necesarias se puede estimar en 37 millones de escudos.

La nota del Ministerio de Obras Públicas agrega que sólo se está esperando que salgan las nuevas disposiciones que regirán en definitiva el derecho de aguas, o sea, la Ley de Reforma Agraria, y, en seguida, el orden de prioridad que el Gobierno le asigne a este proyecto.

TERMINACION DE AÑO ESCOLAR EN QUINTA NORMAL.— Como coronación de las tareas escolares del año, los establecimientos educacionales de la comuna están presentando revistas de gimnasia, exposiciones de trabajo, actos artísticos y sociales, y, entrega de golosinas y juguetes. Estos últimos se realizan en los locales de las mismas escuelas y en los Estadios municipales del sector y dan más brillo a las festividades navideñas y de Año Nuevo.

PREMIOS AL TRABAJO: PUENTE ALTO.— El martes último se efectuó en la amplia Sala Plaza el acto público organizado por la Comisión de Premios de Estimulo al Trabajo, que preside el Gobernador Rodolfo Torres D., en el que se proclamaron a los mejores obreros y empleados del Departamento, que previa selección resultaron favorecidos por su sentido de responsabilidad, eficacia, compañerismo y otras cualidades análogas. Estuvieron presentes en este acto, aparte de las autoridades, obreros y empleados de las industrias Fca. Victoria de Puente Alto, Cia. Chilena de Electricidad, Cia. de Papeles y Cartones, Industria Panificadora García Kohler, Vía Concha y Toro e Industria Hilos Cadenas.

EXPOSICION DE CENTROS DE MADRES: LAS BARRANCAS.— Las Barrancas realizaron el viernes último una exposición de los trabajos ejecutados durante el presente año. En esa oportunidad el Alcalde Benedito Flores hizo llegar un Mensaje de Navidad a toda la comuna. El acto, al que concurren autoridades y jefes de servicios públicos, tuvo lugar en la plaza de la Población Roosevelt. (Baraona, corresponsal).

Entre los diferentes establecimientos de la comuna cabe destacar por las magníficas presentaciones, a la Escuela 221, que dirige la educacionista Olga Navarro vda. de Navarro, que presentó a todo el alumnado en números gimnásticos; el Liceo y su Anexo "Alberto Hurtado"; la Escuela 49; la Vocacional de Niñas 42; la Escuela Particular 454, las Escuelas Fiscales 232, 192 y 139, y, los Grupos Escolares de los Séptimos Años Nos. 1 y 2.

En las escuelas se ha hecho también entrega de los certificados de estudios, en actos a que han asistido las autoridades comunales, presididas por el Alcalde Luis Leiva Sáez, y que ha sido amenizado por conjuntos folklóricos y bandas de música. (Adolfo Silva V., corresponsal).

VIK

UN VIK PARA CADA UNO. CADA UNO CON SU VIK RCA.

CASA TOMAS IVANOVIC
SAN ANTONIO 282

UNIVERSIDAD DE CHILE

OFICINA DE CONSTRUCCIONES UNIVERSITARIAS

PROPUESTAS PUBLICAS

ENTREGA DE ANTECEDENTES

Solicítanse propuestas públicas a suma alzada por las obras de urbanización correspondientes a la nueva Sede de la Facultad de Agronomía, en el Punto Antumapu (La Granja).

Podrán participar en esta licitación los contratistas inscritos en el Registro General de Contratistas de la Oficina de Construcciones Universitarias, y aquellos que cumplan con los requisitos exigidos y soliciten su inscripción durante el periodo de entrega de los antecedentes.

Apertura de las Propuestas en la oficina de Construcciones Universitarias, Merced 152, 4º piso, Santiago, a las 16 horas del día 14 de febrero de 1967.

Los antecedentes serán entregados a los interesados o a sus representantes en la Oficina de Construcciones Universitarias, desde el día 12 de enero de 1967, entre las 9 y las 17 horas, de lunes a viernes, previa cancelación de su valor.

La capacidad económica mínima, libre de compromisos de los contratistas que deseen participar, debe ser de E° 100.000, (cien mil escudos).

La construcción se financiará con recursos procedentes de la Universidad de Chile y del Banco Interamericano de Desarrollo.

Quede bien

Agasaje a sus amigos con un buffet especial

Pida el buffet con "Sabor Oriente" a sus amigos 32029 34078

ESTABLECIMIENTOS Oriente

DAN MAS SABOR A SU VIDA

pubill y cia ltda.

Dramática la Verdad Económica de Brasil

RIO DE JANEIRO, 29 (Inter Press Service). — Una ola de polémicas ha desatado en el país la publicación en forma oficial de un memorial preparado por la Confederación Nacional de Industrias de Brasil (CNI) y dirigido al Gobierno del Mariscal Humberto Castelo Branco. En el extenso documento la entidad da a conocer la dramática situación económica que afecta a las actividades de la producción y, al mismo tiempo, formula severas críticas a la política económica y financiera del Ejecutivo.

El estudio fue redactado por una Comisión Especial de la Confederación Nacional, pero no ha sido entregado al Gobierno, pues el Presidente de la CNI, Edmundo Macedo Soares, se negó a firmar por considerar que algunas de sus apreciaciones son desusadas y llegó a considerarlo apócrifo. No obstante, el documento ha tenido una amplia difusión en los medios informativos nacionales. Los observadores consideran que contiene severos cargos contra el Mariscal Castelo Branco, pues se le culpa de desviar el crecimiento industrial brasileño y de mantener una actitud hostil hacia las industrias y la iniciativa privada.

En su preámbulo, el documento señala que las medidas anunciadas en 1964 por el Gobierno fueron acordadas con interés por los empresarios, pues si bien significaban un sacrificio para ese sector, eran un serio intento para combatir el proceso inflacionario que en el país mantiene índices de crecimiento "alarmantes". Ratificando su interés de colaborar en la reconstrucción económica nacional, el documento pidió que se institucionara el diálogo entre el Gobierno y la Confederación y así se llegó a formar el "Consejo de Planeamiento" (CONPLAN) que nunca llegó a formular recomendación alguna.

Seguidamente, el estudio resume las principales causas de la crisis industrial brasileña en el sector de las responsabilidades de los empresarios nacionales sobre cualquiera cosa que pueda suceder a la industria en los

PARA SU ARCHIVO

próximos meses". Señala que en todas partes del mundo las fuentes productoras gozan de créditos favorables para su desarrollo. No obstante, los datos disponibles justifican que en Brasil, en vez de ser las disponibilidades de créditos más altas que el crecimiento entre 1953 y 1965 cuando el producto aumentaba en 90,1 por ciento, las colocaciones se mantuvieron estacionarias, en ese período la industria creció en un 134,6 por ciento y las disponibilidades crediticias superaron el 40 por ciento apenas. La política de restricción crediticia puesta en práctica por el programa de desarrollo económico del Gobierno — que reconoció el problema — perjudicó a la industria, pues esta debió pagar en 1965 tasas de intereses anuales de 8,8 por ciento sobre los préstamos recibidos y esas cifras subieron a un 18 por ciento durante el curso de 1966. Esos intereses — dice la Confederación — contribuyeron en los dos últimos años a tornar deficitarias a las pocas empresas que hasta hoy habían mantenido ciertos márgenes convenientes de ganancias. Estudios realizados en el sector textil demuestran que el pago de esos gravámenes recargaba en un 12,6 por ciento el costo total de su producción.

LOS TRIBUTOS

"El aumento de los gravámenes fiscales, dice el estudio, debe ser considerado como otro factor responsable de la gravísima situación que afecta a la industria. Los tributos de todos los niveles, que en 1960 representaban el 22,9 por ciento del producto interno, subieron a 22,3 por ciento en 1964 y sobrepasaron el 24 por ciento en 1965. Si consideramos sólo la carga tributaria federal el pago pasó de 14,4 por ciento en 1956 a 13,3 por ciento en 1963; en 1964 alcanzó a 13,7 por ciento y deberá alcanzar a un 18,1 por ciento en 1966. Para 1967 está anunciado un nuevo recargo del impuesto a la renta y consiguientemente sobre el que grava la transferencia de mercaderías". El informe señala que muchos gobiernos estatales se preparan también para aplicar nuevos gravámenes a las empresas y que el Estado de Sao Paulo, donde está el mayor centro industrial del país, proyecta triplicar las actuales tasas impositivas. "No se necesita mucha imaginación — agrega la Confederación — para comprender la gravedad de tales medidas".

CONTRACCION

Además de los hechos comentados, la industria ha debido soportar la caída brusca de las ventas debido a la política de concenación de los salarios decretada por el Gobierno. La capacidad de compra de los trabajadores declinó rápidamente, y según cifras de CONPLAN, entre 1964 y 1965, el poder adquisitivo descendió en un 8 por ciento entre los que perciben salarios mínimos; en un 15 por ciento en las remuneraciones de los empleados bancarios, un 7 por ciento en los textiles, 5 por ciento entre los metalúrgicos y un 13 por ciento entre los funcionarios de la Administración Federal. El fenómeno de la caída violenta de las ventas se agravó por la medida de concenación de precios del café. Las bajas en las ventas fueron de un 40 por ciento en el Estado de Paraná, de 33 por ciento en Guanabara, de 28 por ciento en Sao Paulo y de 18 por ciento en Rio de Janeiro.

Completado este cuadro crítico, la industria se vio obligada a cumplir una abigarrada legislación dictada especialmente para regir sus actividades. Entre abril de 1964 y noviembre de 1966 entraron en vigor 848 leyes, 5.684 decretos, 76 decretos-leyes, tres actas complementarias, 58 circulares y 41 resoluciones del Banco Central, 476 normas portuarias y 99 circulares. Según el memorial, esta "ensalada de leyes" entorpeció todo el desenvolvimiento de la economía brasileña.

INCOMPRESION Y HOSTILIDAD

El informe indica seguidamente que el Gobierno ha mostrado una "abierta incompresión" del papel que juega la iniciativa privada y una hostilidad permanente contra la industria. "La experiencia mundial — dice — demuestra que existen dos fórmulas para conseguir el desarrollo: la socialista y la basada en la iniciativa libre. El pueblo y los sectores representativos del país han impugnado la primera, porque está en conflicto con sus ideas políticas, sus creencias religiosas y sus principios económicos".

"Las estadísticas — recalca — muestran que las legítimas utilidades son la base de todo el sistema de la iniciativa privada. Ellas son un poderoso estímulo a la eficiencia empresarial y constituyen la fuente principal de las inversiones. En todo el mundo occidental el empresario privado es mirado con respeto, pues representa el espíritu creador de una sociedad libre y democrática. En Brasil, en cambio, existe desconfianza contra la iniciativa privada en general y ella se centra especialmente en el sector industrial. La historia económica brasileña muestra que las clases gobernantes siempre han mostrado más fe en la "vocación agrícola" que en el desenvolvimiento fabril del país. En efecto, cuando los Estados Unidos en la segunda mitad del siglo XIX iniciaron su industrialización, Brasil se negó a

El documento indica que no se han cumplido las aspiraciones del plan de desarrollo económico del gobierno del Mariscal Castelo Branco, que establecía la urgencia "de favorecer el desenvolvimiento de la clase empresarial nacional de manera que

ella pueda competir con los empresarios extranjeros". En la práctica ese espíritu no se ha concretado y por el contrario, en 1965 los grupos industriales foráneos obtuvieron recursos económicos que ascendían a 482 millones de cruzeiros (2.200 millones de dólares). Con esa suma expandieron sus actividades en forma considerable, mientras que los empresarios nacionales luchaban con todas sus fuerzas por sobrevivir. Estos hechos determinaron una aceleración del proceso de desnacionalización que dio lugar al control de las empresas nacionales por capitalistas foráneos, a la ocupación de los mercados tradicionalmente abastecidos por producción netamente brasileña y al dominio de los sectores más dinámicos de la economía como el de la industria petrolífera.

Enfrentando toda clase de problemas, la industria brasileña entró en un rápido proceso de expansión. Su tasa anual de crecimiento que era de un diez por ciento alrededor de 1961, cayó a 7,7 por ciento en 1962 y a un 0,7 por ciento en 1963. En 1964 se logró una pequeña recuperación con un incremento de 5,1 por ciento, pero en 1965 cayó a 4,9 por ciento por la caída del 4,9 por ciento en 1965. De once rubros de la producción nacional, sólo uno, el de "cueros y pieles" registró un crecimiento en 1965.

La industria textil tuvo una baja de 16,1 por ciento, situándose por debajo del sector "maderas", que tuvo un descenso de 20,9 por ciento. "Esto — dice — es una evidencia de que no han resultado los planes de desarrollo que prevalece para la industria una expansión anual de 9,7 por ciento. Y esto resulta aún más grave si se considera que tres meses atrás fuentes gubernativas insistían en el hecho de que en 1965 se había registrado un crecimiento industrial, lo que revela una total falta de información sobre la verdadera realidad de la industria".

El estudio recalca que la industria nacional no habría podido soportar el colapso de 1965 si no hubiera sido por la comprensión demostrada por el Banco de Brasil, que trató de mantener una política más realista en sus colocaciones hacia el sector privado.

"Estos son los hechos de la declaración — termina la industria nacional no puede silenciar. Al darlos a conocer no tiene otra intención que salvar la responsabilidad histórica del sector empresarial brasileño ante el colapso que se aproxima. Este relato comprende el panorama industrial en plena etapa de crecimiento lo condensa a desmenuzarse a paralizarlo y a entorpecer el dominio de los grupos capitalistas internacionales. Este informe del Nacional de la Industria de la consagrado que está a entera disposición de las autoridades competentes para estudiar en conjunto una solución a los problemas señalados. Este es el primer del país que sea posible encontrar en un plazo breve una fórmula que permita la sobrevivencia de la industria brasileña que se enfrenta a tan grave crisis".

EL DESEMPLEO

El memorial señala que la crisis económica afecta principalmente al sector industrial de Sao Paulo, donde se concentra todo el sector de la producción automovilística del país. El índice de empleo, que era de 100 por ciento en diciembre de 1964, bajó a 96,3 por ciento en octubre de 1966. Entre julio de 1965 y julio de 1966 los desempleados aumentaron en 387 por ciento. Las quiebras crecieron en un 60 por ciento y los acuerdos para reanudar deudas pendientes subieron a un 187 por ciento. Afirma por el desgaste de las crisis anteriores — continúa el documento — la industria nacional siente que no podrá resistir las nuevas dificultades que hoy afronta. Sus recursos financieros son escasos e ineficientes son incapaces de satisfacer el continuo aumento de capital de giro que exige el proceso inflacionario. Así las empresas se ven obligadas a solicitar empréstitos que tienen altos costos, que contribuyen a minar gradualmente la situación financiera de ellas hasta hacerla insostenible.

BANCO DE CHILE

MERCADO LIBRE BANCARIO	
Comprador	Vendedor
Dólar E° 4,36	E° 4,37
Libra 12,195	12,223
Dólar futuro 4,37	4,38

MERCADO DE CORREDORES	
Comprador	Vendedor
Dólar E° 4,99	E° 5,00
Libra 13,957	13,985
Dólar billetes 5,12	5,15

Santiago, 29—XII—66.

Servicios económicos especiales de INTER PRESS y de FINANCIAL TIMES, exclusivos para LA NACION.

PERU PADECE POR SU CAFE

Una merma en los mercados, las naciones productoras procederán a rebajar automáticamente sus envíos al exterior. Tales medidas afectan a las ofertas, pero no permiten estabilizar las colocaciones y determinar consecuentemente un aumento de los precios.

Ecuador:

INESTABILIDAD POLITICA, ESTABILIDAD MONETARIA

QUITO, 29 (Inter Press Service). — Pese a los avatares que debió soportar la economía ecuatoriana en 1966, se mantuvo la estabilidad monetaria y se cumplieron en buena medida las tasas de crecimiento de la producción que se contemplaban en los programas de planificación. Durante el citado período hubo un fortalecimiento de las exportaciones y las importaciones se rebajaron, dejando un saldo favorable en la balanza comercial. Todos esos factores contribuyeron a que, al finalizar el año, la economía nacional presente favorables perspectivas y que se vislumbren posibilidades de un incremento sostenido del desarrollo en 1967.

Con frecuencia se sostiene que los períodos de inestabilidad política provocan descensos en la economía, sobre todo en las inversiones industriales. Pero esta regla parece no cumplirse en Ecuador, ya que las inversiones se mantuvieron altas durante 1966, no obstante dificultades políticas importantes para la vida nacional.

El punto neurálgico de la economía fue la debilidad del sector fiscal para soportar el financiamiento de los servicios y de los programas estatales de desarrollo. Permanentemente las previsiones hechas en el presupuesto fallaron y el Fisco no pudo atender o lo hizo tardíamente, sus compromisos. Las primeras cifras entregadas en fuentes oficiales certifican que el monto total del déficit presupuestario en servicios e inversiones llegó a la suma de 450 a 500 millones de sucres (18 sucres equivale a un dólar), siendo de 200 millones el déficit efectivo de caja.

Las reservas monetarias internacionales al 31 de

noviembre eran de 605 millones 800 mil sucres; subieron al 16 de diciembre a 787 millones de sucres, es decir, tuvieron un incremento de más de 171 millones. Las reservas fueron bajas en los primeros meses del año, especialmente en febrero, marzo, abril y mayo, y llegaron a su punto crítico el 27 de este último mes, cuando sólo eran de 294 millones de sucres. Este hecho estuvo a punto de causar un grave deterioro de la economía nacional, pues se corrió el peligro de una devaluación monetaria.

La baja de las reservas fue efecto de varios factores combinados, entre ellos la baja en el volumen de las exportaciones, el incremento de las importaciones, desembolsos extraordinarios por pago de la deuda externa y menores aportes de capital privado extranjero. Ante este panorama, el Gobierno del Presidente Clemente Yeroi "ordenó una rápida restricción de las colocaciones bancarias, lo que provocó, a la vez, una disminución de las operaciones de importación.

BUENOS AIRES, 29 (Inter Press Service). — "No se emitirá más moneda", declaró a la prensa el presidente del Banco Central de Argentina Eusebio Bianchi. Según sus propias palabras, en lo que va del año 1966 el circulante en este país aumentó en 96.700 millones de pesos, moneda nacional (250 pesos equivalen a un dólar). Según datos suministrados por el mismo Banco, en los últimos días la circulación ha aumentado aún más debido a la proximidad de fin de año. Este aumento es considerado normal.

Las expresiones de Bianchi consisten en la primera palabra oficial sobre la materia, después que el Secretario de Hacienda se negó a hacer declaraciones. Bianchi aseguró que "uno de los objetivos del acta de la revolución Argentina es contener la inflación. En consecuencia, no se continuará emitiendo. La expansión que se ha producido se debe a razones estacionales que ocurren en todos los países del mundo en esta época del año". Explicó además que el último aumento en la emisión no traerá consecuencia sobre el nivel de precios, teniendo en cuenta que se trata de una expansión transitoria, que será reabsorbida posteriormente.

Mientras tanto, la circulación monetaria aumentó entre los días 15 y 23 del corriente en 27.153 millones de pesos.

Los adelantos transitorios al gobierno nacional, con un saldo a la última fecha indicada, de 84.243 millones, aumentaron en 5.645 millones de pesos.

Los depósitos en cuentas corrientes bancarias, cuyo saldo era de 77.193 millones de pesos, aumentaron 1.327 millones.

Dentro del sector de obligaciones del Gobierno Nacional, la cuenta de "valores públicos" experimentó un aumento de 14.991 millones de pesos y su saldo era de 222.814 millones.

La cuenta de oro, divisas y colocaciones realizables en divisas, con un saldo de 44.121 millones de pesos, sufrió un aumento de 5.123 millones.

Las causas de este aumento han sido varias, pero los observadores consideran que la más importante fue la utilización, por parte de la Tesorería de la Nación, del artículo 49. Por este artículo, la Tesorería General de la Nación coloca títulos de la deuda pública interna en el Banco Central. Es lo que hacen todas las naciones del mundo para procurarse fondos cuando los necesitan. La diferencia estriba en que todas las demás naciones del mundo posteriormente se desprenden de esos títulos vendiéndolos en el mercado bursátil, con lo que el dinero que se ha inyectado en la circulación se reabsorbe, por lo que el momentáneamente ha aumentado el circulante, a la vez, más o menos, a quedar en la misma situación de antes. Pero esto que ha-

Argentina: NO MAS EMISION

cen las demás naciones no lo puede hacer la República Argentina, porque los títulos de la deuda pública interna no tienen demanda en los mercados de valores. En consecuencia el Banco Central tiene que quedarse con ellos, y el dinero que se ha emitido con imputación al artículo 49 no se reabsorbe más. Es un caso típico que nos da los hechos denominados de "inflación irreversible".

¿Para qué se utiliza el artículo 49 de la Carta Orgánica del Banco Central? Decir, que quién lo utiliza es la Tesorería General de la Nación es decir, todo. Exclusivamente para necesidades fiscales. El saldo de la cuenta "Valores Públicos", que refleja este aumento era de 207.823.400.000 de pesos al 15 de diciembre y se elevó a 222.814.300.000 de pesos al 23 de diciembre. La diferencia es de 14.990.900.000 de pesos de una sola semana y por un solo concepto. En lo que va del año se ha recurrido a este peligroso artículo 49 por pesos 87.388.500.000.

Pero no es éste el único ingreso que ha recibido la Tesorería General de la Nación, entre el 15 y el 23 de diciembre, por un concepto de "adelantos transitorios" a los bancos comerciales. Hay otro artículo de la Carta Orgánica del Banco Central que también ha sido utilizado por la Tesorería General de la Nación, el artículo 27, referente a "adelantos transitorios". Con la imputación a este artículo, la Tesorería ha obtenido, en el lapso considerado, 5.645 millones 500.000 pesos, puesto que el saldo de la cuenta "adelantos transitorios" era de 75.857.500.000 al 15 de diciembre y ha aumentado a 84.243.000.000 al 23 de diciembre.

Peribidos con imputación al artículo 49, 14.990.900.000 pesos, 5.645.500.000 pesos con imputación al artículo 27, y 14.400.000 pesos retirados por la Tesorería General de la Nación de su cuenta corriente en el Banco Central, son los 20.650.800.000 pesos que el sector oficial contribuyó al aumento de la circulación entre el 15 y el 23 de diciembre.

Mientras en el período comprendido entre el 15 y el 23 de diciembre prácticamente no se han registrado importaciones dignas de consideración, las exportaciones han permitido al Banco Central adquirir en el mercado de cambios, y directamente a los exportadores, una cantidad considerable de divisas. Las ha adquirido emitiendo billetes directamente, como acostumbra a hacerlo el 15 de diciembre, la cuenta "Oro, Divisas y Colocaciones realizables en

Peró si por un lado el Banco Central aborreció los 1.327.400.000 pesos que los Bancos comerciales en el mismo lapso semanal del 15 al 23 de diciembre le entregaron en un ciento de redención, adelantados netos por 3.885.700.000 al haber el saldo de la cuenta "adelantos transitorios" de 75.857.500.000 al 15 de diciembre y 84.243.000.000 al 23 de diciembre. El saldo de "Bancos del País" forma de muy pocas monedas (que fueron vendidas y compradas) refleja con bastante fidelidad el saldo neto de redención de adelantos acordados por el Banco Central.

EFEMERIDES

- 1891: Muere en Londres Robert Boyle, sabio inglés. No creía en las teorías sino en la experiencia obtenida después de concienzudos experimentos, convirtiéndose en el fundador del método experimental de la química.
- 1878: Fundación de Trautau, por el general don Gregorio Urrutia. El 12 de marzo de 1887 recibió el título de ciudad.
- 1896: Se crea en Santiago una Escuela Correccional de menores.
- 1927: Se crea la Dirección General de Arquitectura, que tendrá a su cargo la edificación fiscal en el país. Se crea la Dirección de Aprovechamiento del Estado.
- 1927: Se crea el escalafón judicial de la República.
- 1944: Fallece el escritor francés Romain Rolland. En 1916 recibió el Premio Nobel de Literatura y en 1918 el Gran Premio de Literatura, francesa. Entre sus numerosas obras se destaca "Juan Cristóbal", traducida a todos los idiomas del mundo.

BEN CASEY



TARZAN



DICK TRACY



JUAN MARINO



BOOM

