

PRUEBA DE APTITUD ACADEMICA

26.700 POSTULANTES SUPERAN EL MINIMO

EL PROBLEMA DE FONDO: HAY SOLAMENTE 7.000 VACANTES

Expresiones de incontenible alegría, de pena, de callada inquietud y de clara satisfacción conmovieron ayer los patios de la Casa Central de la Universidad de Chile al publicarse las listas con los resultados de la Prueba de Aptitud Académica. Esta señala la etapa inicial para un posible ingreso a la educación superior. Aproximadamente el sesenta y dos por ciento de los 31.800 postulantes (26.700 de ellos inscritos en la "U") alcanzó un prometedor puntaje que da para ambos cuestionarios —verbal y matemáticas— un promedio que va desde los 480 a los 530 puntos, considerados un mínimo de 200 y un máximo de 800 para cada prueba.

Mientras nadie quedó bajo el mínimo, dos felices alumnos de un colegio de Valparaíso le quebraron la mano a los computadores al totalizar, respectivamente, 818 puntos en la prueba escrita. Ellos son Roberto Pardo Olmos (40356), quien logró 696 puntos en la prueba llamada verbal y 818 en la matemática. El otro, Jorge Concha Sánchez (40387), con 673 y 819.

Los mejores porcentajes correspondieron a alumnos de colegios y liceos de provincias, que dieron sus pruebas en Santiago, y hasta el momento aparecen desplazando de los primeros lugares a planteles tradicionales como el Instituto Nacional, el Liceo Valentín Letelier, el Liceo Alemán y los Liceos de Niñas 7 y 8, además del Liceo Manuel de Salas. Establecimientos nuevos como los Liceos de Hombres 13 y 15, de La Pintana y La Reina, ambos con régimen co-educacional, registraron también apreciables avances, de acuerdo con breves y rápidas encuestas entre los egresados que buscaban sus nombres y sus puntos en las listas.

Uno de los más felices era Sergio Fernández Saavedra, de Temuco, con 673 y 618 puntos, quien manifestó que había considerado "fáciles" las pruebas, pero que ahora se preparaba para las pruebas de conocimientos específicos, que serían indispensables para lograr una de las 7.500 vacantes que ofrecen las escuelas universitarias dependientes de la "U".

También las encontró fáciles Guillermo Muñoz D., empleado, quien restó horas a su descanso estudiando en el Liceo Nocturno N° 4. Muñoz, que postula a estudiar Ingeniería Mecánica, obtuvo 638 y 750 puntos. Otro felicitado fue Roberto Partarrieu (40025), con 530 y 798, a sólo dos puntos del máximo en matemáticas. María Cristina Esturillo vino desde Lillo a saber los resultados de sus pruebas y tuvo la feliz sorpresa de ver que había pasado en ambas menciones los 500 puntos. Un apretado abrazo de su madre fue la mejor felicitación recibida. Un hijo del jefe del Estado, Francisco Javier Ruiz-Tagle, obtuvo 568 y 758 puntos en ambas pruebas.

Los técnicos del Instituto de Investigación Estadística de la Universidad de Chile manifestaron a LA NACION que la prueba de "Aptitud Académica" "Andó" y que se esperaba "normal" la curva estadística en cuanto al conocimiento que ella evaluaba. Mientras preparan los estudios correspondientes —labor considerada como agotadora en estos días de vacaciones— señalaron que no se podría hablar de porcentajes hasta no terminar los estudios correspondientes.

La publicación de las listas llevó ayer hasta los patios universitarios de la Casa de Bello a una bulliciosa juventud, estudiantil, deseosa de saber los resultados. Otros, que hacen uso de vacaciones, encomendaron esta labor a sus padres, hermanos, compañeros o amigos, y durante todo el día —dieciocho horas continuadas— una larga romería desfiló frente a los pizarrones.

La primera de la lista con (PASA A LA PAGINA 5)

Los Hijos de Chaffee Lloran a su Padre



Veinticuatro horas después del terrible accidente que costó la vida a los tres astronautas norteamericanos, Sheryl Chaffee, de 8 años, y su hermano Shepen de 5, hijos de Edward Chaffee, el más joven de los tres hombres del espacio, se impusieron de la terrible tragedia. Se les ve caminando, mientras lloran por el profundo dolor que les produce la noticia.

EUROPA, CHILE Y FREI

"Frei no viaja a USA para verse con Johnson, pero se queda en casa con el triunfo en las manos."

MADRID, 30. (Por Raúl González Hurtado, corresponsal de LA NACION en España).— El anuncio de la negativa del Senado chileno para que el Presidente Frei viajara a Estados Unidos, ha abierto en Europa un extraordinario cauce de opiniones. De las simples menciones que de Chile se hacían en la prensa europea (esporádicas y en función casi exclusiva de nuestras especiales características simpatizantes editoriales. Para los observadores políticos el hecho mismo no es importante. Sostiene en forma unánime que cabe dentro de la directriz táctica que desde el 3 de noviembre de 1964 adoptaron los partidos extremistas de derecha e izquierda, cada cual en defensa de sus amenazados intereses, ante el Gobierno reformista de Frei. "No es la primera vez que la izquierda y la derecha conservadora se unen para bloquear el programa de reformas del líder democratacristiano; los primeros, por creer que las reformas en Chile deben hacerse por vía revolucionaria, y los segundos, por estar en contra de todo tipo de modificaciones en las estructuras económicas del país." ("Arriba", 25-1-67.)

FREI ENTRE DOS FUEGOS

Para "Le Figaro", la "unión de la extrema derecha capitalista y la extrema izquierda comunista ha sido en torno a un asunto insubstancial (la dignidad de la nación)", que se habría querido como justificativo para una actitud más profunda. En general, se ha sostenido que se pretende entorpecer de cualquier manera la labor gubernamental en defensa de intereses partidistas. Por ello, Frei está entre dos fuegos. La extrema izquierda, se ha dicho, que comprueba atónita como sus postulados de redención social y económica por la vía de la violencia se están materializando bajo otra bandera, pero sin violencia. Y los conservadores, cuyos líderes son elementos de la aristocracia agraria en vías de la desaparición, que se oponen al proyecto de la Reforma Agraria que termina con el caciquismo terrateniente y establecerá una explotación de la producción agrícola y buscará una estabilidad económica y social en el campo. El periódico inglés "The Times" subrayaba: "Entre la amenaza revolucionaria y violenta y la voluntad de inmovilismo que caracteriza a los sectores agrario-intelectual y social de una ideología política de vía media y de justicia social atenuada al respecto honesto del juego parlamentario, tiene un tremendo riesgo: que la buena voluntad no baste para mediar entre el egoísmo de los beneficiarios del "statu quo" y la prisa explosiva

de los que tienen hambre y se de justicia y de mínimo vital".

Contrataque y Triunfo

Frei no va a USA. Anuncia a Johnson que pone su visita y se queda en casa para resolver, de una vez por todas, los problemas con la oposición. Y "Der Spiegel", editorializando la actitud del mandatario chileno afirmaba: "La decisión de Frei de desistir del viaje programado significa la aceptación del voto negativo del Senado, pero, al mismo tiempo, refrenda su determinación de llevar a cabo las medidas anunciadas en su discurso al pueblo de Chile, es decir, la reforma de la Constitución que le permita convocar a elecciones parlamentarias con la previa disolución de las Cámaras. El desagrado general producido por la votación del Senado impidiendo al Presidente la salida del país, y en consecuencia su entrevista con Johnson, de indudable interés con vistas a la próxima conferencia de Presidentes Americanos, favorece extraordinariamente el proyecto reformista de Frei en la misma medida que impopulariza a los dos partidos extremistas coaligados esta vez en contra del viaje presidencial".

En similares términos reaccionaron los periódicos franceses e ingleses asegurando que Frei había

conseguido acentuar, tras el ataque de la oposición, el apoyo de un vasto sector del pueblo chileno para su labor de gobierno, obteniendo de paso la posibilidad de deshacerse de la destructiva presencia de socialistas, comunistas, radicales y nacionalistas en el Senado. Una presencia que —agregaban— ha venido entorpeciendo en forma sistemática todas las iniciativas de importancia capital para el desarrollo del país, desde los convenios del cobre hasta la Reforma Agraria.

El Prestigio de Frei

Esta conflictiva situación política, única en la historia de Chile como se hizo constar expresamente aquí, sirvió para que se dejaran de relieves una serie de cuestiones en las que la figura de Frei aparece realizada. Además de especificarse claramente el programa de gobierno respondiendo a las verdaderas y urgentes necesidades de la nación estancada en el subdesarrollo, se analizaron algunas de las iniciativas que han sufrido tropiezos y demoras en el Congreso: "El Presidente Frei ha logrado un acuerdo con las compañías norteamericanas del cobre. Esta política, llamada "chilenización", se está extendiendo en toda la minería. De indiscutible importancia (Chile es mono-productor de cobre), estas (PASA A LA PAGINA 6)

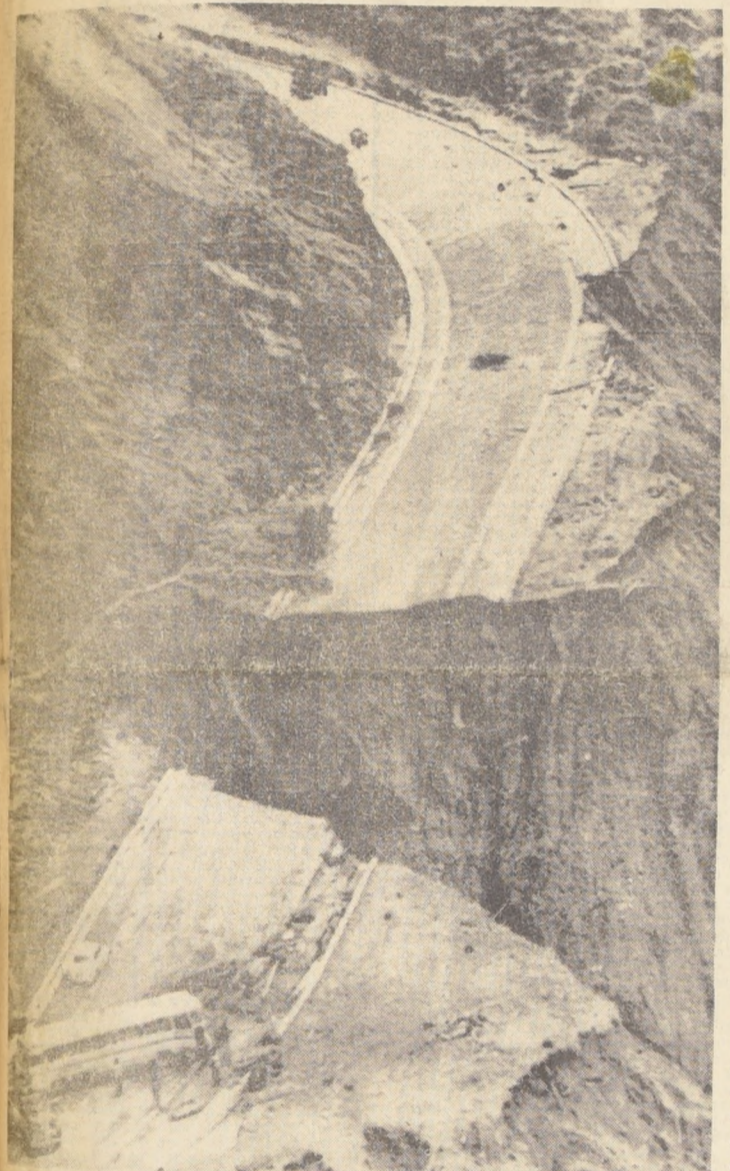

LA TRAGEDIA BRASILEÑA

A varios días del desastre, no es posible determinar el número de víctimas de la catástrofe que provocaron torrenciales lluvias en el Estado de Río de Janeiro. Torrentes de agua y fango sepultaron aldeas enteras. Mucho después del aluvión fue posible rescatar algunos de los cadáveres. El grabado superior muestra una moderna carretera partida por el deslizamiento de una colina.







# El Tropical Señor García Garzena

## En la Vía de la Industrialización

### Actuar a la Altura de los Hechos

Desde que el Presidente Frei anunciara su propósito de convocar a nuevas elecciones parlamentarias, previa disolución del Congreso actual, los partidos de oposición han variado lentamente su táctica en procura de crear una imagen distorsionada de los motivos e intenciones sustentados por el Primer Mandatario en su iniciativa.

Las vacilaciones iniciales fueron pronto reemplazadas por una enfática y, a ratos, arrogante, aceptación del desafío presidencial. Pero inmediatamente comenzaron a dibujarse una serie de alteraciones al espíritu de concordancia con los propósitos del Jefe del Estado que, por un momento, pareció primar unánimemente en las distintas colectividades.

La aceptación, pura y simple, de los términos propuestos por el Presidente Frei ha sido condicionada luego por exigencias y salvaguardas dispares y, a menudo, contradictorias entre sí, que emanan de los intereses particulares de cada partido, y buscan crear condiciones más o menos favorables para sus actuales posibilidades. Es decir, se trata de perder de vista los motivos eminentemente nacionales invocados por el Presidente Frei, y la solución también nacional por él propuesta, para insistir en respuestas parciales, que no responden a una visión de conjunto del problema, sino a intereses políticos sectoriales, ubicados en un plano muy por debajo del planteamiento responsable y patriótico sustentado por el Ejecutivo.

No es extraño, entonces, que desde una perspectiva puramente partidista, y teniendo en cuenta sólo la ganancia o la pérdida inmediata de cada colectividad, los partidos de oposición traten de desvirtuar, parcialmente, ante la opinión pública, la importancia real del conflicto que se busca superar, minimizando su contenido y presentándolo bajo el aspecto exiguo de una querrela política hasta cierto punto subalterna.

Empero, si retrocedemos al punto de arranque del actual conflicto, nos encontramos con una imagen correcta de la situación, donde los elementos en litigio adquieren por sí mismos la proyección nacional que en verdad poseen y, en función de la cual, deberían trazarse las respuestas valederas de los distintos sectores de opinión.

En la raíz de las dificultades actuales hay dos antecedentes inescindibles para una comprensión clara del fenómeno. Por una parte, la constante y reiterada queja de los Mandatarios chilenos sobre la inadecuación de nuestro sistema institucional para desarrollar una línea de Gobierno conforme a los propósitos del gobernante y, por otra, el reclamo masivo de la población, solicitando una nueva ordenación político-social que abra paso a las expectativas y potencialidades de los núcleos mayoritarios del país. Este último antecedente, al intensificarse en los recientes tres años, condicionando el tono de la campaña presidencial de 1964, ha venido a estrellarse dramáticamente contra las viejas fallas paralizantes denunciadas, una y otra vez, por Presidentes anteriores.

#### Mirador deportivo:

### El Fútbol: Un Tema Grato

El fútbol ha sido, es y será siempre un motivo de inagotable tema. La actuación de representantes de las distintas colectividades en los frentes han sido, en estos últimos días, para levantar los espíritus un tanto decaídos después de aquellas jornadas de Uruguay y Inglaterra. Por un lado, en el Estadio Nacional, de Montevideo, se cumplió la totalidad de las actuaciones de la selección nacional en el Sudamericano, ha despertado el interés de la calidad de su juego, dentro del ámbito de algunos integrantes de la selección, por la habilidad que han demostrado en el campo. Por otro lado, en el Estadio Nacional, Benfica, que ha 3 ó 10 millones de seguidores en el mundo, jugó un partido en su primera presentación en la competición con Universidad Católica, y cayó, sin apelación, en la despedida ante un combinado universitario.

La Administración Frei ha debido padecer el escarnio de verse entabada por disposiciones constitucionales emanadas, en su oportunidad, de las oligarquías gobernantes, en circunstancias que su mandato traduce, con mayor fidelidad que ningún otro Gobierno antes, las voces multitudinarias de un país que reclama la edificación resuelta de su propio destino nacional.

El anhelo de las mayorías, depositado en la gestión del actual Gobierno, ha tropezado con la obstinación de los representantes del viejo orden, la deserción antipopular de una Izquierda olvidada de sus verdaderas metas, y arriesga frustrarse entre las mallas aprisionantes de una legislación sobrepasada, que no deja espacio para que, en los asuntos decisivos que le atañen, el pueblo pueda emitir su juicio, encargando a los gobernantes el cumplimiento democrático de su voluntad.

La resolución tomada por el Presidente Frei no responde, pues, a ningún ocasional munequeo político, como tan desaprensivamente ha sido sostenido por algunos sectores de oposición. El Jefe del Estado busca la superación definitiva de un orden de cosas que tradicionalmente ha venido entorpeciendo la acción expedita de los Mandatarios, y en lo que a su propia Administración se refiere, persigue la creación de un cuadro parlamentario efectivamente representativo de las tendencias dominantes, cuya actuación refleje, de manera adecuada, los anhelos populares, en lugar de obstruirlos y defraudarlos, como ahora sucede con demasiada frecuencia.

En esta alternativa, el Primer Mandatario no ha dispuesto de una legislación ágil y ampliamente democrática que le conceda al pueblo participación suficiente en la adopción de medidas de importancia nacional. Todo lo contrario, propiándose no quebrantar la legalidad en un ápice, ha debido contar con la misma legislación preexistente, en gran parte de orientación reaccionaria, concebida para que grupos minoritarios puedan alternarse en el poder, prescindiendo, a veces por entero, de la opinión popular.

Condicionado por esta circunstancia que le impone un pie forzado desfavorable, el Presidente Frei, para llevar adelante su Reforma Constitucional, debe poner en juego su propia representación parlamentaria, la colectividad a cuyas filas pertenece, y que le ha dado leal apoyo durante sus dos años de Gobierno.

Este solo hecho basta para destacar en toda su importancia la iniciativa adoptada por el Jefe del Estado, poniendo en relieve ante la ciudadanía la ejemplaridad democrática con que se ha encarado una medida de proyección histórica para el desenvolvimiento ulterior de nuestra patria. De manera responsable, y proporcional a la magnitud del hecho que se afronta, todas las colectividades políticas deberían dar una respuesta cabal a lo que las circunstancias requieren de ellas, no apareciendo pequeñas más tarde, donde el porvenir de Chile exigía una actitud noble.

Don Víctor García Garzena emergió hace muy poco tiempo a la política.

Con anterioridad a este acontecimiento, asesoraba en asuntos comerciales a alguien que entiende mucho sobre negocios.

En su nueva vida, parece que continúa como escolta de la misma fuente. Y, naturalmente, lo hace con su tradicional eficiencia.

Como es nuevo en este difícil arte, cae en la insolencia infantil, propia de su todavía no formada mentalidad política.

Ayer apareció declarando a un vespertino que "la disolución (del Congreso) es una lesera", o bien "un tropicalismo".

Si así lo ha manifestado realmente —lo que no sería extraño, pues esto reafirmaría su insolencia y mecería quizás alguna palmada en la espalda, como estímulo de parte de su mandante—, querría decir que don Víctor tiene un extraño concepto del tropicalismo.

Tropical sería el Presidente Charles de Gaulle, que tiene atribuciones para disolver el Congreso de Francia; tropicales serían innumerables Constituciones modernas; por cierto que también lo sería, en tal caso, el Presidente Frei, al atreverse a proponer siquiera una reforma como la que ha planteado al país.

Como don Víctor no ha llegado todavía ni siquiera a la pubertad política, parece que ignora cómo se está resolviendo cualquier discrepancia en cierto país realmente tropical. El tropicalismo de allá no contempla consultas al pueblo. Don Víctor no habría tenido tiempo allá de escribir ninguna declaración para la historia, porque, aunque habría sido "una lesera" primero lo habrían "disuelto" a él.

Seguramente, el verdadero tropicalismo no le gustaría a don Víctor García Garzena, minifaldo de la política chilena.

### Chile: Encrucijada Democrática

(De "El Comercio" de Lima, Perú, 21-1-67)

En la noche del martes, desde Santiago de Chile, las agencias cablegráficas bombardearon materialmente a la prensa mundial, y en particular a la prensa latinoamericana, con una noticia precisamente "bomba": hacia unos momentos, el Senado "había infligido al Presidente de la República, y a su "Gobierno demócrata-cristiano una "humillación (textual) al negar el permiso solicitado para "que el Sr. Frei visitara Estados Unidos de Norteamérica a entrevistarse con el Presidente Johnson, quien le "había cursado para ello invitación oficial. La negativa "—agregaban los cables— no tiene precedente en la "historia de ese país".

Mientras vibraba el cable todavía con esa primera noticia, se producían en las calles de Santiago manifestaciones masivas contra los Partidos de extrema derecha y extrema izquierda, que, en matrimonio del que ya hay, por cierto, ejemplo en nuestro hemisferio, habían juntado sus individuales debilidades para aglomerar una fuerza meramente senatorial, contraria a la realidad de las fuerzas políticas chilenas. En efecto, las elecciones generales de 1964 dieron el triunfo por anchísimo margen a la Democracia Cristiana tanto para la Presidencia de la República como para la Cámara de Diputados, y si no se le dieron también para el Senado fue exclusivamente en virtud de que, según la Constitución, no hubo elecciones para renovar íntegramente como a la Cámara de Diputados) sino sólo en un tercio, lo que permitió que esta rama del Parlamento quedara en manos de una promiscua suma de grupuculos: el Partido Nacional, derechista; el Socialista, marxista; el Comunista, y los Radicales, de izquierda. Como se puede apreciar por ese simple enunciado, esos grupos son adversarios ideológicos por naturaleza pero contra esa naturaleza han pactado, amasando así 23 votos contra 15, con lo cual —si repetimos los términos usados por las agencias noticiosas— han humillado y paralizado al Gobierno.

Es discutible si ha habido, o no, humillación. Si es constitucional la obligación de solicitar el permiso, y también constitucional la potestad parlamentaria de negarlo (en Diputados fue acordado por mayoría), habría que admitir la absurda figura de la humillación constitucional. Y, aun admitiendo que hubiese habido humillación, habría que aplicar al caso la paráfrasis de "quien humilla el último, humilla de veras", ya que el Presidente Frei, con la energía y la "muñeca" política de quien se sabe respaldado por una poderosa mayoría electoral, anunció ya su propósito de disolver el Congreso y llamar a nuevo pronunciamiento, por vía plebiscitaria, para transformar el actual reducido reaccionario, que es el Senado chileno, en fiel expresión de la voluntad de progreso nacional que anima a aquella mayoría popular.

También es discutible que el desplante de la pseudo-mayoría senatorial pareciera al Gobierno progresista del vecino país. Por algunas semanas, sí, opondrá su dique retardatario, pero ello mismo serviría, y ya está sirviendo, para que la guerra social haga crisis, como que ya la hizo, y el torrente de la voluntad popular arrasase democráticamente las barreras construidas por la oligarquía plutocrática mano a mano con el extremismo internacional. Sabido es que el extremismo de derecha no quiere ceder un adarme de sus privilegios, en ningún país, y por ello ese sector chileno combate al régimen de justicia social y progreso para todos, que representan Frei y su partido. Para combatir, no vacila en coaligarse con el extremismo marxista, y éste, a su vez, no rehúsa sus granos de arena ni sus piedras para el dique de contención, porque la consigna marxista es combatir a los gobiernos progresistas de "revolución dentro de la libertad", que harían innecesaria la revolución violenta y sin libertad, que es la preconizada por el comunismo internacional.

El "fenómeno" chileno se presta a fecundas meditaciones democráticas, de validez hemisférica, si es que no universal. Salir a la vista, por lo pronto, que el viaje del Presidente Frei a los EE. UU. significaba conseguir capitales para sus planes y programas "de gobierno en bien del pueblo", según palabras textuales del citado Mandatario, y que la negativa del permiso para ese viaje es llanamente negativa para el progreso, lo que constituye traición al interés patrio, supeditándolo unos a consignas foráneas, y otros, a egoísmos de chiles de dinero. También salta a la vista que el único camino para romper esas resistencias es el de acudir a la fuente misma del mandato al pueblo.

Así ha sabido entenderlo el Presidente Frei. Las calles y plazas de la capital y otras ciudades chilenas resbosan diariamente de masas populares, que siguen testimoniando su adhesión a un régimen que demuestra cesarse a la clásica fórmula de "gobierno del pueblo, por el pueblo y para el pueblo". No necesita de ninguna otra fuerza el Mandatario del vecino país, y para conservarla sólo le bastará conservarse él leal a sus propios compromisos programáticos. En cierto modo, ya está produciéndose el plebiscito, y su realización oficial daría —sin duda— un nuevo triunfo al Gobierno.

América está pendiente del "caso chileno". En especial, estamos pendientes de él los países de mayor vecindad geográfica o mayor similitud política. Puede decirse, por consiguiente, que está por esclarecerse, dentro de este problema particular, un problema general: el de si han de prevalecer en nuestro hemisferio los gobiernos auténtica y limpiamente democráticos, o los abiertos o embozadamente oligárquicos.

La encrucijada de la democracia chilena es, creemos, la encrucijada de la democracia latinoamericana.

M. H. G.

El subdesarrollo tiene como causa fundamental —aparte de algunos graves defectos en la conducción económica— la escasez de capitales, especialmente en moneda extranjera, para equipar con elementos modernos las empresas productoras internas, ya sean industriales, agrícolas, mineras, de transportes o de otras especialidades.

Durante largo tiempo, las naciones adelantadas no comprendieron la esencia del problema; ahora, después de varias reuniones internacionales que han tratado exhaustivamente el tema, lo comprenden, pero no hacen en realidad, ningún esfuerzo serio por resolverlo, pese a las muy frecuentes declaraciones de que están dispuestas a cooperar con generosidad a los avances del mundo en retraso.

Las naciones pequeñas, pues, tienen que decidirse, en grupo o individualmente, a emprender la gran tarea de despegar de la miseria. Es lo que nuestro Chile está haciendo con vigoroso impulso, bajo la orientación de un plan perfectamente coordinado.

Hasta hace alrededor de un decenio, se estimaba que con aportes de capital o inversiones extranjeras era posible y reproductivo el reequipamiento económico. Pero diez años de experiencia demostraron que tal supuesto era más que un fracaso, una agravación del mal. En efecto, el servicio de las deudas contraídas en moneda exterior a las empresas de intereses amortizables, en los intereses, estaba consumiendo proporciones altísimas de las divisas extranjeras de los países pobres, con lo cual no les restaba, ni para atender a importaciones imprescindibles, como las all-

mentarias, de medicamentos y otras, por el momento insubstituíbles. Junto a esto, se deterioraban cada día más los "terceros de intercambio", es decir, la cantidad de mercancías que un país puede importar con el valor de lo que exporta. En otras palabras, los precios de las materias primas enviadas al mercado internacional por los países pequeños bajaban en tanto que crecían, apreciablemente, los de las manufacturas que estas naciones en retraso se veían obligadas a comprar en el mercado exterior.

El cerco de empobrecimiento se iba haciendo pues, paulatinamente más estrecho y angustioso, como lo dejó de manifiesto, sin lugar a dudas, la 8ª reunión del Comité de Comercio y Desarrollo del GATT, celebrada hace algunos días en Punta del Este, donde el pesimismo con que miran el futuro las naciones débiles se acentuó notablemente.

Chile, por supuesto, participa de esta posición; pero, por fortuna, es beneficiario de una conjuntura internacional favorable en lo que a precios del cobre se refiere y lo ha cobijado la suerte de contar, en este período tan interesante con un Gobierno capaz de aprovechar adecuadamente esos recursos. Hasta el punto de que, reevaluando el peso de las obligaciones con el exterior, por tres años consecutivos, nuestra balanza comercial arroja superávit que en 1964 fue de 25 millones de dólares, cifra que en 1965, elevándose a 117 millones, marca un récord para toda la historia nacional, casi siempre deficitaria.

El valor de las exportaciones nacionales alcanzó en 1964 la cifra de 1.000 millones de dólares, cifra que representa un récord de 400 millones de dólares, en tanto que la

importación se eleva a alrededor de 700. Pero, lo interesante es que, de estas adquisiciones en el exterior, la mayor parte, es decir, más de 300 millones de dólares, se destinan a bienes de capital; una cantidad un poco inferior a éste, que puede estimarse en unos 270 millones, se emplea en materias primas y otros elementos auxiliares. Y sólo poco más de US\$ 100 millones van a las importaciones de artículos de uso y consumo.

Esto quiere decir que el programa de Gobierno impulsa el fortalecimiento productivo del país, crea una estructura industrial capaz de enfrentarse con las necesidades del consumo interno y las dificultades de la competencia en el mercado exterior, donde van concuriendo nuestros productos industriales manufacturados en proporción cada vez mayor.

Así estamos realizando nuestro propio esfuerzo por abandonar el subdesarrollo, con un éxito que constituye un estímulo de impagable eficacia. Cuando, con la reforma agraria, mejoramos la producción de alimentos para el consumo, economizaremos partidas adicionales de dólares que hoy vamos a emplear en importar productos agropecuarios, lo que permitirá acelerar el equipamiento técnico de la economía nacional. En esta etapa, bajo una eficaz e idónea conducción, la bonanza del cobre se proyectará hacia todo el futuro del país, no reincidiendo en las locuras del pasado, en que se desollaron las riquezas de la plata y el salitre, sin provecho alguno para el crecimiento nacional.

El Banco Central acaba de publicar algunas cifras y estadísticas gráficas sobre la materia, que, estudiadas y sopesadas por la ciudadanía,

### Una Visita Aleccionadora

La visita del Presidente de la Unión Soviética, Nikolai Podgorny, a Italia para departar con industriales italianos y con el Sr. Scalfaro, Paulo VI, puede ser enfocada desde varios ángulos. Los comunistas ortodoxos subrayarán la amplitud de otras soviéticas, los comunistas pro chinos veían en esta visita un nuevo índice de descomposición de revisionistas de la prensa de derecha se ha cuidado de destacar que esto significa sobre todo una señal de debilidad por parte de Rusia, amedrentada por los avances de la economía de libre mercado. En su momento, es fácil observar que hay varias interpretaciones de esta visita como doctrinas.

Pero hay hechos que hablan por sí mismos. Si existe un gran número de interpretaciones simplemente probables del viaje de Podgorny, decir que la visita constituye un reflejo de la política de "coexistencia pacífica" vigente es una aserción intachable. Así no hay interpretaciones ambiguas; las interpretaciones que se emiten cuando se emiten juicios de valor sobre esta política, señalando su alcance positivo o negativo. Pero es un hecho concreto, tangible que el viaje es una consecuencia de esta política.

La fórmula no es nueva y el viaje de Podgorny no es su única manifestación. El Papa ya había recibido a Adalberto, el yerno de Khrushchev, a pesar del tratamiento especialmente duro que recibió los creyentes detrás de la Cortina de Hierro. En el resto de Europa el fenómeno adquiere dimensiones cada vez más acentuadas. Bonn, capital de la Alemania federal, recibirá en

estos días la visita del Primer Ministro rumano, C. Celescu y Hungría, por su parte, también enviarán misiones a Alemania a juzgar por las conversaciones entabladas entre los respectivos Gobiernos. Las relaciones de Francia y Polonia son de franca amistad y entendimiento; tienen el mismo carácter de alianza comercial que las de Rusia con Italia.

En suma, nadie puede negar que la coexistencia pacífica occidental y el soviético es un hecho consumado hace mucho tiempo en toda Europa. Estos viajes no tienen, como dicen algunos, el carácter de una protesta; por el contrario, son primordialmente comerciales. Por otra parte, no se ve bien claro el objeto de una visita a los grandes capitalistas italianos si el destino del viaje de Podgorny es la protesta contra la actitud de Estados Unidos en Vietnam. Tampoco el objetivo para sus gestos entre Rusia e Italia, cuya instalación se concreta con este viaje, puede considerarse como una protesta, aun para el observador más adepto a la política soviética.

Esta actitud contrasta superlativamente con la posición intransigente del Partido Comunista chileno frente al viaje a Estados Unidos del Presidente Frei. En efecto, si hay algo que puede deducirse de manera inobjetable del viaje de Podgorny a Italia, es que nuestro Partido Comunista se encuentra resueltamente fuera de la línea internacional soviética. Desde Rusia se impone una política de coexistencia pacífica, que el Partido Comunista chileno se empeña en

ignorar. Y no se trata, como vimos, de un simple "laissez faire" determinado por el peligro de una guerra atómica. Los vínculos económicos entre uno y otro bloque dejan bien claro que la convivencia de comunistas y occidentales es activa y que los viajes de Mandatarios extranjeros a países de distinta ideología son simplemente un reflejo de los lazos que ya existen en el terreno económico.

Para terminar, habría que destacar la excelencia del gesto del Supremo Pontífice. Creemos que esta actitud amplia del Vaticano hacia todas las ideologías tiene una causa profunda, ya anunciada y comentada muchas veces. Se trata de su preocupación por todo lo que al hombre atañe, incluyendo, desde luego, la política. Es una consecuencia simplemente de ese largo esfuerzo por romper esa crisis que entró en otro tiempo estuvo encerrada la Iglesia, para tomar contacto con los problemas que a todos afectan.

En suma, la visita de Podgorny al Papa no supone una novedad por ninguna de las dos partes. Rusia ha iniciado hace mucho tiempo un intercambio comercial activo con Occidente, y la Iglesia se encuentra desde hace mucho tiempo dispuesta al diálogo. Creemos que se trata de una auténtica lección, tanto para ciertos católicos que consideran herética cualquier mención a problemas sociales, como para el Partido Comunista chileno, que se obstina en negar permisos para que se realicen las sin cesar en Europa. De las dos lecciones, la segunda es, desde luego, más actual y mucho más drástica.

### El Dios que Fracaso

Hace algunos años un grupo de destacados escritores —Andrés Bello, Silone, Arthur Koestler, Stephen Spender y Richard Wright— escribieron sobre la atracción inicial y posterior desilusión sentidas por ellos hacia el comunismo soviético. El libro en que aparecieron sus ensayos lleva el título de "El Dios que fracaso", que sugiere el contraste entre un mito benevolente y la realidad brutal.

Un proceso similar de desilusión es cada vez más evidente entre quienes una vez miraron a la China de Mao con entusiasmo, pero no menos con tolerante aceptación. Los actuales acontecimientos en China continental han quitado validez a la mayoría de los argumentos con que se pretendía justificar y defender al Gobierno de Pekín.

Por ejemplo, se sostenía a menudo que, aunque los comunistas chinos han actuado con crueldad en su tratamiento de millones de no-comunistas, se necesitaba una organización disciplinada como el Partido Comunista chino para llevar estabilidad y unidad al país. Hoy, y a juzgar simplemente por informaciones de la prensa de Pekín, el caos la inestabilidad y la desunión parecen ser las condiciones dominantes de la vida en China.

aterrorizando a la gente en viviendas privadas y almas de arte clásico y demudando a los viejos dirigentes del Gobierno y del partido. La radio de Cantón acusó la semana pasada a los estudiantes antimaoistas de "asaltos, robo, destrozos" y otros delitos. Sus funcionarios fueron acusados de fomentar la intranquilidad entre los trabajadores, lo cual ha resultado en encuentros entre los trabajadores y los guardias rojos y en huelgas de brazos caídos. Una transmisión de Pekín dio cuenta de disturbios políticos en varios institutos de enseñanza militar. De las otras grandes ciudades y provincias han llegado informes similares de divergencias y caos.

Junio a esa creciente inestabilidad se está arrastrando un descontento cada vez mayor con la dirección de Mao. En febrero de 1957, Mao dijo en un discurso titulado "Respeto a las Contradicciones", que "cualquier descontento de los trabajadores, de los intelectuales, de los asuntos ideológicos, o los asuntos en que está implicado lo bueno y lo malo, por medio de órdenes administrativas o con medidas coercitivas, no sólo será ineficaz sino también dañino".

El pasado año, las fuerzas de Mao han tenido que enfrentarse con la oposición ideológica, precisamente con órdenes gubernamentales y medidas coercitivas. Los educadores, historiadores, comediógrafos, periodistas y otros profesionales de quienes se sospecha que se han desviado, por poco que sea, de la "ideología de Mao" son objeto de denuncias, y frecuentemente se ven privados de sus empleos, sin

tener siquiera la oportunidad de defenderse.

En el mismo discurso, hace diez años, Mao declaró: "Ha sido extirpada la fuerza principal de la contrarrevolución." Hoy, la fracción de Mao encuentra por todas partes contrarrevolucionarios, reaccionarios y revisionistas, pero se niega a reconocer que este creciente descontento ha surgido como consecuencia del fracaso de la política maoísta, tanto nacional como internacional.

Todo el mundo conoce el aislamiento en que se ha colocado Pekín en el mundo. No obstante, es ahora cuando se está revelando el descontento de los trabajadores, cuyo beneficio se hizo la revolución, según se dice.

Se estima que el ingreso nacional bruto de China continental, actualmente es el mismo que hace diez años, aunque la población ha aumentado en unos 100 millones de personas, reduciendo así el ingreso per cápita. Esto explica la frustración de los trabajadores en Shanghai y en otras ciudades que la semana pasada solicitaron un aumento de sueldos y mejores condiciones de vida. Sin embargo, los líderes de "la revolución proletaria" denuncian a los trabajadores por reclamar un mejoramiento en su situación y les han ordenado que se ajusten a sus ingresos.

En otras palabras, el Dios comunista ha fracasado una vez más, esta vez en China continental, y en otras ciudades de una mayor estabilidad y de una vida mejor no se han cumplido. Y la desilusión se extiende por todos los sectores de la sociedad china.



Comisión de Hacienda Despachó su Financiamiento:

# Cámara Vota Hoy Reforma Constitucional del Gobierno

El proyecto de reforma constitucional, que autoriza al Ejecutivo para disolver el Congreso y convocar a nuevas elecciones quedó listo para ser considerado hoy por la Cámara de Diputados. La Comisión de Hacienda de esta Corporación lo despachó ayer totalmente. Fue designado diputado informante, el demócrata-cristiano, Jorge Lavandero.

Esta comisión sesionó durante toda la mañana, y consideró sólo lo relacionado con el financiamiento, contenido en el artículo 5.º de la iniciativa.



F. Ochagavía E. Ballesteros O. Giannini J. Lavandero

### OBSTRUCCION RADICAL

Durante el transcurso de la sesión hubo problemas para el despacho a raíz de que el diputado radical Manuel Riscoseo solicitó la presencia del Director de Presupuesto, Edgardo Boeninger. Riscoseo planteó que se debía aclarar el origen de los \$ 4.500.000 destinados a financiar la nueva elección general.

### FINANCIAMIENTO

Boeninger aclaró que en el proyecto se establecía que dichos fondos provenían del mayor ingreso que producen los impuestos territoriales desde junio pasado. Señaló que este impuesto que era en el curso del año pasado de un 15% se elevó a un 17%, con lo cual quedaba el excedente para financiar dicha elección.

### LA DERECHA

Los nacionales, por su parte, han seguido celebrando reuniones este fin de semana considerando la iniciativa. La última la celebraron en casa del Vicepresidente del PN, Domingo Godoy Matte. A la casa veraneada situada en Cateuti llegaron dos diputados, Fernando Ochagavía y Hugo Zepeda Coll. No se hizo presente ningún senador.

### POSICION DE LOS PARTIDOS

Hasta el momento los partidos políticos no han emitido nuevas opiniones sobre la reforma.

Es decir que, según lo expresado hasta ahora, los únicos que se oponían al proyecto serían los socialistas que a fin de aparecer enfrentando el desafío demócrata-cristiano han señalado a la opinión pública que lo apoyan. Sin embargo, se condiciona este apoyo a una serie de indicaciones que harían imposible la reforma.

### Un índice de la actitud

contraria socialista al proyecto lo han dado los diputados de esta colectividad que no han participado en las Comisiones de la Cámara. Ayer en la Comisión de Hacienda el diputado socialista Ramón Silva Ulioa no se hizo presente.

### LA DERECHA

Los nacionales, por su parte, han seguido celebrando reuniones este fin de semana considerando la iniciativa. La última la celebraron en casa del Vicepresidente del PN, Domingo Godoy Matte. A la casa veraneada situada en Cateuti llegaron dos diputados, Fernando Ochagavía y Hugo Zepeda Coll. No se hizo presente ningún senador.

### POSICION DE LOS PARTIDOS

Hasta el momento los partidos políticos no han emitido nuevas opiniones sobre la reforma.

Es decir que, según lo expresado hasta ahora, los únicos que se oponían al proyecto serían los socialistas que a fin de aparecer enfrentando el desafío demócrata-cristiano han señalado a la opinión pública que lo apoyan. Sin embargo, se condiciona este apoyo a una serie de indicaciones que harían imposible la reforma.

## Falleció Padre del Diputado Carlos Morales

Victima de una prolongada enfermedad falleció ayer, en la capital, Joaquín Morales Rodríguez, padre del diputado radical, Carlos Morales Abarzúa.

Los funerales se efectuarán en Parral de donde era oriundo el señor Morales. Despedirá los restos el Presidente de la Cámara, Eugenio Ballesteros y el Secretario de la Corporación, Eduardo Cañas.

## FARMACIAS DE TURNO

SEMANA COMPRENDIDA DESDE EL 28 DE ENERO AL 4 DE FEBRERO DE 1967.

1er. SECTOR.— Mapocho, Av. B. O'Higgins, Teatino, Cerro Santa Lucía, IMPERIO, Estado 269, METRO, Alumada 42, SAN ANTONIO, San Antonio 501, ROJAS, Avenida Bernardo O'Higgins 1187.

2º SECTOR.— Catedral, San Pablo, Avenida Matucana; MATUCANA, Avenida Matucana 830; VALDIVIA, Catedral 1990; SAN PABLO, San Pablo 1796; HOFFMANN, San Pablo 2899; IMPERIO, Moneda 2497.

3er. SECTOR.— Quinta Normal, Carrascal, Blanquedo; SIMÓN BOLÍVAR, San Pablo 4683; LA ESTRELLA, San Pablo 8733; PLAZA GARIN 1º 2, Samuel Izquierdo 1592; ROOSEVELT, Esquinas Unidas 1211; MARABOLLO, J. J. Pérez 4587; NAVIDAD, Miguel de Atero 2624.

4º SECTOR.— Estación Central, Av. B. O'Higgins, San Diego, Zénion de la Aguada; BENTJEROT, Av. B. O'Higgins 2802; SAN IGNACIO, Av. B. O'Higgins 1500; LEBLANC, Av. B. O'Higgins 2471; OTERO, Avenida Brasil 99; SAN ALFONSO, Blanco 2898; CHACABUCO, Chacabuco 866; SCOTT, Avenida Matía 1399; ROSSI, Castro 314; ARCAÑA, Los Muermos 202; HARLEM, Las Reinas 107; CARRERA, Los Pinguinos 4294.

5º SECTOR.— Av. B. O'Higgins, Franklin, San Diego, Av. Bustamante; VICUNA MACKENNA, Avenida Vicuña Mackenna 521; SAN DIEGO, San Diego 809; RENCORET, Avenida Matía 330; SAN FRANCISCO, San Francisco 1615; LIRA, San Francisco 399; AMERICA, Arturo Prat 1403; GIRON, Franklin 1090.

6º SECTOR.— Av. Providencia, Vitacura, Av. Apoquindo; CANADA, Obispo Donoso 20; CARMEN, Av. Pedro de Valdivia 12; KENT, Vitacura 3829; CRUZ DEL SUR, Av. Apoquindo 4517; LEQUÍA, Augusto Leguía Norte 210; EL TRAHUE, Isabel la Católica 6062.

7º SECTOR.— Irrazábal, Av. Bilbao, La Reina; CARRILLO, Ir-

razábal 1290; SAN JORGE, Av. Pedro de Valdivia 2883; SANTA JULIA, Irrazábal 3800; LORELEY, Eschelle 6435; SAN LUIS, Román Díaz 965; POCURO, Av. Bilbao 2793; ESTARIO, Carmen Covarrubias 476; LOS ESPINOS, Avenida Pedro de Valdivia 3514.

8º SECTOR.— Gran Avenida, Santa Rosa, La Cisterna; AEROPUERTO, Camino a Melipilla 1073; BERRY, Quipao 3055 (Pob. San Joaquín); RAYEL, Av. La Feria 2435 (Pobl. David); JOSE MARÍA CARO, Av. Central 7597 (Pobl. J. M. Caro); SANTORO, San Ignacio 2604; DEPARTAMENTAL, Sa. Trinitaria 5410; EL LLANO, Gran Avenida 3389; MORANCO, Gran Avenida 7529; MARTINEZ ACUNA, Gran Avenida 9203; CARMEN MENA, Carmen Mena 684; POSENER, Santa Rosa 2962; DIEGU, Santa Rosa 4207; SANTA ELENA, Santa Elena 2197; TERESITA, Castelar 191; SAN RAMON, Blas Vial 8494 (Población, San Ramón); LISBOA, José Ureta 832; SAN GREGORIO, San Gregorio 0566.

9º SECTOR.— Avenida Recoleta, Capellán Abarzúa 023; BLANCO, Andrés Bello 498; VEÑUS, Avenida Recoleta 875; MAIPO, Avenida Recoleta 2153; BOLIVAR, Avenida Valdivieso 0611; SEPULVEDA, Avenida El Salto 2699.

10º SECTOR.— Avenida Independencia, Avenida Vascos; SIMÓN, Av. Independencia 466; CONTADOR, Av. Independencia 2894; PROGRESO, Vascos 4080 (La Felicitad); GONZALEZ, Pinto 1700; LA PAZ, Avenida La paz 402; ROZAS, Avenida Santa María 2301.

TURNO PERMANENTE, FARMACIA DE URGENCIA, San Francisco 72.

NOTA: Los turnos nocturnos son sólo para la atención del despacho de recetas, medicamentos de urgencia y órdenes de curación y podrán ser atendidas después de las 21 horas, por la ventanilla correspondiente.

## Texto de la Reforma para Dissolver Congreso

El texto del proyecto que deberá votar hoy la Cámara de Diputados y que permite al Ejecutivo disolver el Congreso Nacional y convocar a nuevas elecciones es el siguiente (contiene todas las indicaciones propuestas por los parlamentarios y que fueron aprobadas en la Comisión de Constitución):

"ARTICULO 1º.— Introdúcese las siguientes modificaciones a la Constitución Política del Estado:

a) Agrégase, al final del artículo 38, reemplazando el punto por una coma, la siguiente frase: "a menos que antes de vencer este plazo el Presidente de la República ejerza la facultad que le confiere el N° 3 del artículo 72."

b) Agrégase al artículo 41 los siguientes incisos: "Todo lo anterior es sin perjuicio de lo establecido en el N° 3 del artículo 72."

c) Si por aplicación de lo establecido en esta disposición se procede a la renovación total del Senado, gozarán de un periodo de 8 años los Senadores que resulten proclamados por aquellas agrupaciones provinciales que, de no mediar la disolución del Congreso, habrían debido renovar sus representantes en un plazo superior a 4 años.

d) Los demás Senadores que resulten proclamados tendrán derecho a un periodo de 4 años."

e) Reemplázase la atribución 3ª del artículo 72 por la siguiente:

"3.— Dissolver el Congreso Nacional por una sola vez dentro de su periodo presidencial; prorrogar las sesiones ordinarias del Congreso y convocarlo a sesiones extraordinarias."

f) En caso de disolución del Congreso Nacional se procederá a la renovación completa de sus dos ramas en la fecha que el Presidente de la República fije en el Decreto de disolución. El Congreso disuelto continuará en funciones hasta la vicepresidente del día en que el nuevo Congreso inicie su periodo constitucional.

g) La elección no podrá verificarse en un plazo inferior a 60 días ni superior a 90, contado desde la fecha del referido decreto.

En lo demás, se procederá a la renovación del Congreso Nacional en la forma que determine la Ley de Elecciones."

d) Reemplázase los incisos tercero y cuarto del artículo 79 por los siguientes:

\* Sus miembros serán cinco y se renovarán cada cuatro años o antes si el Congreso Nacional es disuelto dentro de dicho plazo. En ambos casos, la renovación se efectuará con quince días de anterioridad a la fecha de la primera elección que deban calificar.

e) Derógase el inciso final del artículo 102.

f) ARTÍCULO 2º.— Agrégase, como disposición transitoria de la Constitución Política del Estado los siguientes: "Duodécimo: Los actuales senadores y diputados cesarán en sus cargos y se procederá a la renovación total de ambas ramas del Congreso Nacional de acuerdo con las disposiciones siguientes:

a) Las elecciones generales para renovar la totalidad del Senado y de la Cámara de Diputados se realizarán el día sexagesimo, contado desde la publicación

en el Diario Oficial de la presente ley. Pero si este día no fuese domingo, las elecciones generales se realizarán el primer domingo posterior a él;

b) El periodo constitucional para el nuevo Congreso empezará el octavo día siguiente de aquel en que se verifique la elección y extenderá el 20 de mayo de 1971 para todos los diputados y para aquellos senadores que resulten proclamados por la primera, tercera, quinta, séptima y novena agrupación provincial. Para los demás senadores el periodo extenderá el 20 de mayo de 1975. En el futuro, los periodos constitucionales se ajustarán a las normas permanentes de esta Constitución.

c) El nuevo Congreso no podrá ser disuelto durante el actual periodo presidencial.

d) El nuevo Congreso tendrá sesiones ordinarias a la iniciación de su periodo constitucional, siempre que ello ocurra después del 20 de mayo y antes del 18 de septiembre del año respectivo; pero deberá mediar convocatoria constitucional para que tenga sesiones extraordinarias, si dicho periodo se inicia fuera de aquel lapso. Con todo, el Senado y la Cámara de Diputados se reunirán el día que se inicie el periodo cons-

titucional para el solo efecto de constituirse;

e) Los actuales miembros del Senado y de la Cámara de Diputados cesarán en sus cargos a partir del día que se inicie su periodo constitucional;

f) El actual Tribunal Calificador calificará las elecciones de diputados y senadores que se realicen en conformidad a la letra a) de esta disposición transitoria y continuará en funciones hasta la próxima elección general de Diputados y Senadores."

g) ARTÍCULO 3º.— Así mismo, como disposición transitoria de la Constitución Política del Estado, se establece lo siguiente: "Decimotercero:— Cualquiera que sea el día de la elección general de diputados y senadores que se realice en 1967, las personas que sean elegidas para tales cargos no durarán en sus funciones hasta el tercer domingo de mayo de 1971, aunque el plazo de su mandato resulte inferior a lo establecido en el artículo 102."

h) ARTÍCULO 4º.— Las elecciones generales que se refiere el artículo 1º de esta ley se realizarán en conformidad a las disposiciones de la Ley General de Elecciones, con las salvedades siguientes:

a) Tendrán derecho a sufragio en esta elección los tres de los inscritos hasta:

b) Las declaraciones de candidaturas a senadores y diputados sólo podrán hacerse hasta las veinticuatro horas del quinceavento día anterior a la elección.

c) En esta elección funcionarán las mismas mesas receptoras de sufragio designadas para la elección ordinaria de residentes de 1971.

d) La Dirección del Registro Electoral no entregará un ejemplar del Padrón Electoral gratuitamente a cada partido político con anterioridad al plazo señalado en la letra b) precedente.

e) El Director del Registro Electoral envía el artículo 53 de la Ley General de Elecciones, once días antes de la elección.

f) La determinación de la publicación de la ley que se refiere al artículo 5º de esta ley, de febrero de 1965, del Ministerio del Interior, la hará la Dirección del Registro Electoral dentro de los cuarenta y ocho horas siguientes a la entrada en vigencia de esta ley para declarar las candidaturas en esta elección.

g) La declaración de la manifestación de voto, hecha en virtud del artículo 3º del citado decreto legislativo en la forma que indican las letras d) y e) del artículo 8º del mismo decreto, respectivamente.

h) Las radioemisoras que resulten no transferidas, deberán formular ante la Dirección del Registro Electoral el compromiso correspondiente dentro de los tres días siguientes a la publicación de esta ley en el Diario Oficial.

i) Para postular como candidatos en esta elección los Intendentes, Gobernadores, Secretarios-Abogados de Intendencias y Alcaldes, deberán renunciar a sus cargos dentro de los tres días siguientes a la publicación de esta ley en el Diario Oficial.

j) El Tribunal Calificador enviará a la Cámara de Diputados y al Senado las calificaciones y el acta acordada proclamando a los definitivos o presuntivos electos a más tardar el sexto día anterior al inicio del periodo constitucional del nuevo Congreso.

k) Las reuniones preparatorias a que se refiere el artículo 119 de la Ley General de Elecciones se realizarán en el quinto día anterior al inicio del periodo constitucional mencionado en el inciso anterior.

l) Las reclamaciones sobre inhabilidad de los electos para diputados o senadores se presentarán a la respectiva Corporación dentro del plazo de diez días contado desde el inicio del periodo constitucional que corresponde al nuevo Congreso.

m) Durante los cuarenta y cinco días anteriores a las elecciones generales que se refieren a esta ley se verifiquen, ninguna agrupación podrá negar a las respectivas políticas locales autorización para celebrar reuniones políticas que soliciten, gares públicas que soliciten, siempres públicas que soliciten, o cualquier otro acto que implique un gasto público, o cualquier otro acto que implique un gasto público, o cualquier otro acto que implique un gasto público.

n) El orden de las listas a que se refiere el artículo 22 de la Ley General de Elecciones será el mismo que ya se determinó para la elección general de representantes correspondiente al año 1967, conforme al artículo 171 de la referida ley.

o) ARTÍCULO 5º.— Deseñase la suma de los \$ 4.500.000 para cubrir los gastos que se refieren con motivo de la elección general anterior, en el artículo que impugna la destinación de los fondos que se refieren en el inciso a) de la letra A—18—, bienes raíces, en relación con el artículo 1º de la Ley de Presupuesto de

la Municipalidad de Santiago

PAGO DE PATENTES

Averigüe el monto a pagar en Oficina de INFORMACIONES (1er. Piso)

Se cancela con cheque debe extenderlo a nombre de TESORERO MUNICIPAL DE SANTIAGO

Las Cajas atenderán ininterrumpidamente:

Lunes a Viernes de 9.15 a 15 horas

Sábado de 9.15 a 12 horas

EL 31 DE ENERO de 9.15 a 12 horas

Patentes de Alcoholes:

— Cancele estas patentes en CAJA N° 4

— Plazo para pagar estas patentes, hasta las 12 de la noche del 31 de Enero.

Patentes Comerciales e Industriales:

Desde el Rol N° 10.000 al N° 39.999 debe cancelarse en CAJA N° 4.

Desde el Rol N° 40.000 adelante, debe cancelarse en CAJA N° 45.

Plazo para pagar estas patentes, hasta el 28 de FEBRERO.

Patentes Profesionales:

— Se deben cancelar en CAJA N° 13

— Plazo para pagarlas, hasta el 28 de FEBRERO.

Avisos de Propaganda y Permisos:

— Se deben cancelar en CAJA N° 6

— Plazo para pagarlos, hasta el 28 de FEBRERO.

Todos los pagos deben efectuarse en las Cajas de la Municipalidad.

No existen personas autorizadas para cobrar directamente patentes, impuestos o derechos.

**CAJA DE PREVISION DE EMPLEADOS PARTICULARES**

**PRIMERA DIFERENCIA DE REAJUSTE**

Se hace presente a los señores empleadores que el primer aumento del reajuste del sueldo para el año 1967, establecido por los artículos 18º y 19º de la Ley N° 7.295, deberá depositarse en esta Caja, de una sola vez, conjuntamente con las imposiciones correspondientes al mes de enero de este año.

De igual manera, deben depositarse los aumentos voluntarios de sueldos que se produzcan durante el año 1967.

Los sueldos vitales para el presente año aparecen publicados en el Diario Oficial de fecha 18 de enero de 1967.

**IMPONENTES VOLUNTARIOS**

Los imponentes voluntarios de la Caja, para tener derecho a aumentar su renta imponible en el porcentaje de aumento que experimentó el sueldo vital para 1967 a contar desde el 1º de enero, deberán acogerse a esta franquicia antes del 14 de marzo. En caso contrario, el aumento operará a contar desde el mes siguiente de la fecha de presentación e ingreso en esta Caja de la solicitud respectiva.

TODO AUMENTO QUE NO ESTE AUTORIZADO POR LA CAJA, CARECE DE VALIDEZ LEGAL Y NO PUEDE CONSIDERARSE PARA NINGUN EFECTO PREVISIONAL.

Vicepresidente Ejecutivo

**CHEVRON es mi orgullo**

EL RELOJ SUIZO DE RENOMBRE MUNDIAL

**CHEVRON PIE 30**

SALDO 10 MESES

JOYAS FINAS

RELOJERIA

**gabor**

ESTADO 48

**L. MUNICIPALIDAD DE SANTIAGO**

**PAGO DE PATENTES**

Averigüe el monto a pagar en Oficina de INFORMACIONES (1er. Piso)

Se cancela con cheque debe extenderlo a nombre de TESORERO MUNICIPAL DE SANTIAGO

Las Cajas atenderán ininterrumpidamente:

Lunes a Viernes de 9.15 a 15 horas

Sábado de 9.15 a 12 horas

EL 31 DE ENERO de 9.15 a 12 horas

Patentes de Alcoholes:

— Cancele estas patentes en CAJA N° 4

— Plazo para pagar estas patentes, hasta las 12 de la noche del 31 de Enero.

Patentes Comerciales e Industriales:

Desde el Rol N° 10.000 al N° 39.999 debe cancelarse en CAJA N° 4.

Desde el Rol N° 40.000 adelante, debe cancelarse en CAJA N° 45.

Plazo para pagar estas patentes, hasta el 28 de FEBRERO.

Patentes Profesionales:

— Se deben cancelar en CAJA N° 13

— Plazo para pagarlas, hasta el 28 de FEBRERO.

Avisos de Propaganda y Permisos:

— Se deben cancelar en CAJA N° 6

— Plazo para pagarlos, hasta el 28 de FEBRERO.

Todos los pagos deben efectuarse en las Cajas de la Municipalidad.

No existen personas autorizadas para cobrar directamente patentes, impuestos o derechos.

**TELEVISION**

Canal 9 — U. de Chile

19.02 TELEFONE DOCUMENTAL

19.17 MUNDO OCEANICO

19.47 EL LLANERO SOLITARIO

20.12 K. O. FAMOSOS

20.16 TV. VIVO, OJO Y LES CUENTA

20.21 FLASH NOTICIOSO

20.25 FUTBOL INTERNACIONAL (CHILE URUGUAY)

21.26 SOLO PARA CABALLEROS

21.28 SERVICIO DE UTILIDAD PUBLICA

21.30 PANTALLA NOTICIOSA

21.45 CUANTO SABE USTED?

21.49 LA HORA DE HITCHCOCK

22.42 FLASH NOTICIOSO

22.45 EMISION CERO

23.12 FLASH NOTICIOSO

23.15 CIERRE

**TELEVISORES GELOSO**

GRAN PANTALLA RECTANGULAR DE 23"

GARANTIA Y SERVICIO TECNICO

ENTREGA INMEDIATA

AMPLIAS FACILIDADES

DISTRIBUIDOR AUTORIZADO

**TELEMUNDI**

AGUSTINAS 698 - FONO 31921

**TELEVISION**

Canal 13 — U. Católica

18.00 ALMANAQUE

18.06 GRAN TELETATRO POND'S

18.33 JURO POR APOLO

18.47 TELEFONES

19.40 LOS PICAPIEDRAS

20.10 PANTALLAS DEL DEPORTE

20.25 NOTICARIO UFA

19.17 RIN TIN TIN

20.36 EL TIEMPO

20.40 CONSEJO DE GUERRA

21.37 DEL LITRE 4916

21.40 EL REPORTER ESQO

22.15 LA HORA ONCE

23.05 RECuento NOTICIOSO

**TELEVISION**

Canal 13 — U. Católica

18.00 ALMANAQUE

18.06 GRAN TELETATRO POND'S

18.33 JURO POR APOLO

18.47 TELEFONES

19.40 LOS PICAPIEDRAS

20.10 PANTALLAS DEL DEPORTE

20.25 NOTICARIO UFA

19.17 RIN TIN TIN

20.36 EL TIEMPO

20.40 CONSEJO DE GUERRA

21.37 DEL LITRE 4916

21.40 EL REPORTER ESQO

22.15 LA HORA ONCE

23.05 RECuento NOTICIOSO

DISTRIBUIDORES GENERALES

**Bonacic y Cia. Ltda.**

M. AUXILIADORA 937 PARAD. 6º C. AV.

**TELEMUNDI**

PROVIDENCIA, 2131 - FONO 569038







# Washington Ve con Optimismo Reunión de Presidentes



"No tengo anuncios que hacer. Acabo de regresar de Washington de una visita de rutina, pero se me ha dicho que algunos de ustedes quisieran hacerme algunas preguntas", dijo el Embajador de EE. UU., Ralph A. Dungan, al comenzar una conferencia de prensa en sus oficinas de la sede diplomática norteamericana.

El Embajador Dungan había llegado a Los Cerros en horas de la mañana, de un viaje a los Estados Unidos.

A las 18.15 horas, el Embajador Dungan recibió en su despacho a representantes de la prensa.

El Embajador dio respuesta a la primera pregunta:

—Se dice, señor Embajador, que su viaje a Washington estaría relacionado con la renuncia al cargo, según rumores que han trascendido... Se agrega que su sucesor sería el ex Gobernador, señor Brown...

—Ignoro el origen de tales rumores, respondió el Embajador, pero puedo asegurarle que carecen de fundamento. Seguire al frente de la misión diplomática en Chile mientras dure la confianza que me dispensa el Presidente Johnson, el Gobierno y el Congreso de mi país.

El objeto de mi viaje fue meramente de rutina, es normal que un Embajador regrese a Washington cada 18 meses, a lo menos. Bueno, yo llevo ya dos años en mi cargo. Estos viajes son los llamados de "visita a casa" y que solo tienen por fin renovar los contactos que son obvios".

A otra pregunta, el Embajador señor Dungan señaló la profunda desilusión que provoca en todos los círculos norteamericanos el hecho de que el Presidente de Chile no hubiera podido viajar a los Estados Unidos. Tal desilusión, gracias a la decisión senatorial chilena, según el señor Embajador, afectó muy especialmente al Presidente Johnson, al Congreso y al pueblo norteamericano, que esperaba con mucho interés la visita del Mandatario chileno.

—Debo decir al respecto, dijo Dungan, que el Presidente Johnson espera con el mismo interés la visita del Presidente Frei a los Estados Unidos, para cuando el Jefe del Estado chileno esté en condiciones de hacerlo. Johnson desea conversar personalmente con Frei.

En relación con este problema político chileno, se preguntó al Embajador que opinaba EE. UU. sobre la decisión negativa del Senado chileno.

—Creemos, respondió, que el hecho de que el Presidente Frei no haya podido viajar a Estados Unidos es un asunto totalmente interno de Chile, que compete solo a Chile y a los chile-

nos. La Embajada de los Estados Unidos poco o nada tiene que ver con ello.

### Mensaje de Johnson

El Excmo. señor Dungan, atendiendo a otras preguntas, afirmó que tenía un mensaje personal del Presidente Johnson para el Presidente Eduardo Frei, a través de quien se había transmitido el mensaje personal del Presidente Johnson para el Presidente Frei.

El Embajador Ralph Dungan expresó después que en Washington existía verdadero optimismo por la próxima reunión de los Presidentes americanos. Añadió que el temario de trabajo de los mandatarios sería fijado por ellos mismos, de manera que en lo que a Estados Unidos se refiere, el rol preparatorio de ese encuentro, que es de relativa importancia.

Se manifestó, asimismo, partidario de este tipo de contactos entre los Jefes de Estado y cito las reuniones celebradas tanto por el Presidente Johnson con otros mandatarios como por el propio Presidente Frei en sus recientes giras internacionales.

—Me parece que con estos contactos entre los mandatarios, dijo Dungan, es posible progresar hacia la paz y la comprensión entre los pueblos del mundo".

Recordó el Embajador norteamericano a promulgarse los recientes convenios chilenos-soviéticos sobre materias de distinta índole, recientemente celebrados, dijo que se trataba de asuntos que atañen solo a los gobiernos de Chile y de la Unión Soviética y que, por lo tanto, no tenía comentarios que formular.

de ningún otro gobierno en particular, el proponerlo a la consideración de los Cancilleres.

En relación con ese mismo asunto, afirmó que no tenía conocimiento de alguna iniciativa de Brasil y que tampoco se había tratado esta materia en su visita a Washington.

El Embajador Ralph Dungan expresó después que en Washington existía verdadero optimismo por la próxima reunión de los Presidentes americanos. Añadió que el temario de trabajo de los mandatarios sería fijado por ellos mismos, de manera que en lo que a Estados Unidos se refiere, el rol preparatorio de ese encuentro, que es de relativa importancia.

Se manifestó, asimismo, partidario de este tipo de contactos entre los Jefes de Estado y cito las reuniones celebradas tanto por el Presidente Johnson con otros mandatarios como por el propio Presidente Frei en sus recientes giras internacionales.

—Me parece que con estos contactos entre los mandatarios, dijo Dungan, es posible progresar hacia la paz y la comprensión entre los pueblos del mundo".

Recordó el Embajador norteamericano a promulgarse los recientes convenios chilenos-soviéticos sobre materias de distinta índole, recientemente celebrados, dijo que se trataba de asuntos que atañen solo a los gobiernos de Chile y de la Unión Soviética y que, por lo tanto, no tenía comentarios que formular.

En cuanto a vincular su reciente misión en Washington con los planes de desarrollo en Chile y la ayuda norteamericana, el Embajador fue explícito al decir que no había variaciones en los planes actuales de la ayuda norteamericana al desarrollo de Chile, desde 1945 alcanza a cerca de 1.300 millones de dólares.

A otra pregunta sobre los recientes contactos con la suspensión del viaje del Presidente Frei, dijo el Embajador Dungan que no atribuía mayor importancia a las declaraciones del senador republicano, señor Everett M. Dirksen.

Explicó que los parlamentarios norteamericanos tienen amplia libertad para decir cuanto les indique su criterio. Tal vez, manifestó, las declaraciones de Dirksen atribuyen a Frei, en otros, los segundos, yo sólo puedo hablar de lo que en Chile ocurre. Para este país, el Gobierno tiene la responsabilidad por resolver los problemas socio-económicos.

Concluyó la entrevista con la petición de que diga al Embajador Dungan una opinión sobre la obra de William Manchester, que se está publicando también en Chile.

"Sólo he leído el primer capítulo que se ha entregado de la obra, dijo, y no puedo formarme un juicio sobre ella. En cuanto a los desgraciados sucesos del 22 de noviembre de 1962, tampoco puedo decir nada, necesito ver el comentario de Washington y no en Dallas, cuando ocurrieron..."

En rápida respuesta el Embajador manifestó que tal proyecto está en la agenda de la reunión como "materia pendiente". De manera que no era de competencia ni de EE. UU. ni

de Chile, que compete solo a Chile y a los chile-

### CHILE Y SUS PROBLEMAS

Finalmente, se solicitó al Embajador que dijera cuál era la política norteamericana en relación con los problemas que afectan a América Latina. Se le preguntaba si Washington da prioridad a los problemas socio-económicos o a los problemas de la defensa continental.

—Frente al panorama planteado, dijo el Embajador, Estados Unidos no puede aplicar una misma política para con todos los países de América Latina. Los problemas que afectan a Chile, y en otros, los segundos, yo sólo puedo hablar de lo que en Chile ocurre. Para este país, el Gobierno tiene la responsabilidad por resolver los problemas socio-económicos.

Concluyó la entrevista con la petición de que diga al Embajador Dungan una opinión sobre la obra de William Manchester, que se está publicando también en Chile.

"Sólo he leído el primer capítulo que se ha entregado de la obra, dijo, y no puedo formarme un juicio sobre ella. En cuanto a los desgraciados sucesos del 22 de noviembre de 1962, tampoco puedo decir nada, necesito ver el comentario de Washington y no en Dallas, cuando ocurrieron..."

En rápida respuesta el Embajador manifestó que tal proyecto está en la agenda de la reunión como "materia pendiente". De manera que no era de competencia ni de EE. UU. ni

# Chile Reitera Oposición a Fuerza Interamericana de Paz

Seis personas integrarán la delegación que representará a Chile en la Conferencia Interamericana de Cancilleres que debe iniciarse el 15 del próximo mes en Buenos Aires, Argentina. Sus nombres no han sido dados a conocer aún, y se espera que la Cancillería lo haga a mediados de esta semana.

Por el momento el Ministerio de Relaciones Exteriores está abocado al estudio de los temas que se tratarán en esa Reunión. En la mañana de hoy se efectuará la segunda de un número de cuatro reuniones programadas con este objeto. La presidirá el Subsecretario, Oscar Pinochet.

Pese a que el Canciller manifestara hace algunos días que aún no sabía acerca de su asistencia a la mencionada Conferencia de Buenos Aires, fuerzas responsables indicaron que se puede dar como un hecho su participación.

La Conferencia de Cancilleres tendrá por finalidad primordial pronunciarse acerca de la reestructuración de la Organización de Estados Americanos desde hace algunos años, varios países latinoamericanos —entre ellos Chile— están luchando por agilizar la acción de este organismo internacional, dándole un ritmo de actividades más acorde con los tiempos actuales.

# Resumió Ministro de Hacienda

En la mañana de ayer resumió sus funciones el Ministro de Hacienda, Sergio Molina, quien se encuentra haciendo uso de sus vacaciones en el balneario de Concepción.

Hizo uso de su feriado solo alrededor de diez días. Inmediatamente se reintegró a su gabinete, se reunió con el Subsecretario de esa cartera, Andrés Zaldivar, y efes de los diversos servicios, quienes lo informaron de la marcha de todos los aspectos que atiende esa Secretaría de Estado.

En el curso de la semana recibirá en su despacho a personalidades de la actividad pública, privada y a dirigentes gremiales.

También resumió sus funciones el Director de Industrias y Comercio, Hernán Lacaile, quien visitó el fin de semana a Valparaíso, con el fin de inspeccionar e imponerse de los problemas de abastecimientos y precios en todos los balnearios de la costa de la mencionada provincia.

En esta oportunidad se le entregará al señor Silva Cimma una medalla de oro, que otorga la Asociación a los miembros que se han destacado por su colaboración en las actividades gremiales.

El afectado, conductor del taxi patente IR-894, de Quinta Normal, señaló que poco después de las 3 de la madrugada, apodado por una prolongada faena, frenó en el volante, decidió dormir en el interior del coche que estacionó en calle Carrascat esquina Santa Fe.

Su sueño fue interrumpido por tres desconocidos, uno de los cuales esgrimió un cortaplumas, esgrimió el dinero y especies de valor que portaba. Los otros dos restantes lo sujetaron de los brazos, situación que les permitió hacerse de \$ 30 en dinero efectivo y un reloj pulsera.

El conductor del taxi, posteriormente, consultó zafarse de sus asaltantes y huyó en el vehículo. Llegó a la Subcomisaría Walker Martínez, donde en el mismo auto comenzó la persecución de los atracadores, llevando dos carabinieri en el interior.

Los delincuentes, José Alfordín Parr, de 27 años; Luis Alberto Gutiérrez Catalán, de 21, y Julio Ojigún Pardo, también de 21, no habían abandonado la esquina donde asaltaron al taxista y por error, hicieron parar el coche del chofer asaltado.

El taxista Salvador Guerrero León los identificó de inmediato, saliendo desde el vehículo dos carabinieri que iban ocultos en el asiento trasero.

Los asaltantes fueron desarmados y devolvieron el reloj y el dinero sustraído en su asalto.

La ceremonia se realizará en la Vicepresidencia de la empresa Aerías y han sido especialmente invitadas, autoridades de Gobierno y familiares de las nuevas profesionales que entrarán a prestar servicio en la línea chilena.

De allí entonces que el periódico Arriba, de marcada tendencia social democrática, regresara a

La reforma de la OEA, punto básico de la reunión en la capital argentina, encuentra ahora un rival. Se trata de otro tema. Lo propuso Brasil y pretende otorgar mayores facultades a las Juntas Interamericanas de Defensa, con el objeto de que éstas se constituyan en un Comité supranacional con poder para intervenir en los países miembros de la OEA en casos determinados.

A este respecto el Subsecretario de Relaciones Exteriores, Oscar Pinochet, reiteró lo expresado hace algunos días en el sentido de que Chile fue el primero en oponerse a estas Fuerzas de Paz —como se le llaman— y que lo seguirá haciendo.

Si se presentara en Buenos Aires el tema de las Fuerzas Interamericanas de Paz o de Juntas Interamericanas de Defensa, Chile se opondrá, —declaró Pinochet.

Al mismo tiempo adelantó que este país seguirá luchando en todos los frentes con el fin de que se le otorgue importancia a los aspectos y problemas socio-económicos del continente.

Pinochet destacó su optimismo frente a la nueva reunión internacional que se efectúa.

—Creo —dijo— que sin duda alguna la posición chilena saldrá más fortalecida luego del encuentro de los Ministros de Relaciones Exteriores del continente.

# FUERZAS DE PAZ

La Conferencia de Cancilleres tendrá por finalidad primordial pronunciarse acerca de la reestructuración de la Organización de Estados Americanos desde hace algunos años, varios países latinoamericanos —entre ellos Chile— están luchando por agilizar la acción de este organismo internacional, dándole un ritmo de actividades más acorde con los tiempos actuales.

El vehículo perteneciente al Colegio Adventista de Chillán, era ocupado por Trinidad Contreras Pineda, de 21 años; Antonio Leiva Contreras, 4; Joel Leiva Contreras, 3; Olivia Jeanette Cobo, 23; Francisco Arulera Gajardo, de 23; y Fernando Díaz Pazo, de 28, quienes recibieron lesiones múltiples junto con el conductor.

El camión posteriormente embistió al microbús de la IANSA, que manejaba Nelson Badiola Ortiz, el que escapó herido, suertado que también corrieron sus pasajeros Sergio Chaparro Mondaca, 30 años; Patricio Chaparro, de 8; José Reyes Olave, 18; y Osvaldo Hurtado Herrera, de 19 años.

Otro accidente se registró en el interior del fundo Pichipón, a 15 kilómetros de Malalhue, lugar en que volcó el tractor que guiaba Cirilo Jara Fernández, de 26 años, en presentaba estado inoperante. El pesado vehículo aplastó a Simón Opazo Freire, de 41 años, que murió instantáneamente e hirió de gravedad al tractorista y a Margarita Cid Opazo de 16 años.

En Angol, a las 5.30 horas volcó el camión gobernado por Carlos Aránguiz Espinoza, de 25 años, cuando corría por el camino de Gamutú, Balneario de la zona de Huelmo, y quedó herido Juan Baeza Carrasco, de 21, y el propio chofer.

En esta oportunidad se le entregará al señor Silva Cimma una medalla de oro, que otorga la Asociación a los miembros que se han destacado por su colaboración en las actividades gremiales.

El afectado, conductor del taxi patente IR-894, de Quinta Normal, señaló que poco después de las 3 de la madrugada, apodado por una prolongada faena, frenó en el volante, decidió dormir en el interior del coche que estacionó en calle Carrascat esquina Santa Fe.

Su sueño fue interrumpido por tres desconocidos, uno de los cuales esgrimió un cortaplumas, esgrimió el dinero y especies de valor que portaba. Los otros dos restantes lo sujetaron de los brazos, situación que les permitió hacerse de \$ 30 en dinero efectivo y un reloj pulsera.

El conductor del taxi, posteriormente, consultó zafarse de sus asaltantes y huyó en el vehículo. Llegó a la Subcomisaría Walker Martínez, donde en el mismo auto comenzó la persecución de los atracadores, llevando dos carabinieri en el interior.

Los delincuentes, José Alfordín Parr, de 27 años; Luis Alberto Gutiérrez Catalán, de 21, y Julio Ojigún Pardo, también de 21, no habían abandonado la esquina donde asaltaron al taxista y por error, hicieron parar el coche del chofer asaltado.

El taxista Salvador Guerrero León los identificó de inmediato, saliendo desde el vehículo dos carabinieri que iban ocultos en el asiento trasero.

Los asaltantes fueron desarmados y devolvieron el reloj y el dinero sustraído en su asalto.

La ceremonia se realizará en la Vicepresidencia de la empresa Aerías y han sido especialmente invitadas, autoridades de Gobierno y familiares de las nuevas profesionales que entrarán a prestar servicio en la línea chilena.

De allí entonces que el periódico Arriba, de marcada tendencia social democrática, regresara a

La reforma de la OEA, punto básico de la reunión en la capital argentina, encuentra ahora un rival. Se trata de otro tema. Lo propuso Brasil y pretende otorgar mayores facultades a las Juntas Interamericanas de Defensa, con el objeto de que éstas se constituyan en un Comité supranacional con poder para intervenir en los países miembros de la OEA en casos determinados.

A este respecto el Subsecretario de Relaciones Exteriores, Oscar Pinochet, reiteró lo expresado hace algunos días en el sentido de que Chile fue el primero en oponerse a estas Fuerzas de Paz —como se le llaman— y que lo seguirá haciendo.

Si se presentara en Buenos Aires el tema de las Fuerzas Interamericanas de Paz o de Juntas Interamericanas de Defensa, Chile se opondrá, —declaró Pinochet.

# 3 TRAGICOS ACCIDENTES DE AVIACION

Día trágico para la aviación civil fue el día de ayer. Tres máquinas de diferentes clubes aereos del país sufrieron accidentes que, hasta el momento, han significado un muerto, dos aviones prácticamente destruidos y un tercero desaparecido.

El primero de estos accidentes se produjo a las 11 horas de ayer en el lago Pangulipú, sitio en que cayó el avión Bonanza del Club Aéreo de Osorno, que habitualmente se dedicaba a transportar turistas a las estancias de la zona en labores comunitarias. En efecto, la máquina Cessna CCC-A-7,

perció en forma instantánea y su cadáver continuó aún sepultado en las aguas. No se descartó la posibilidad de que también en esta oportunidad la máquina haya llevado pasajeros, pero tampoco han aparecido estos presuntos cadáveres. Las búsquedas y rastreos continuaron en el día de hoy.

El Aeropuerto Segundo Carral de Osorno fue escenario del segundo de estos accidentes. Aquí, sin embargo, la suerte favoreció al piloto y a sus tres acompañantes, estudiantes universitarios que trabajaban en la zona en labores comunitarias. En efecto, la máquina Cessna CCC-A-7,

perció en forma instantánea y su cadáver continuó aún sepultado en las aguas. No se descartó la posibilidad de que también en esta oportunidad la máquina haya llevado pasajeros, pero tampoco han aparecido estos presuntos cadáveres. Las búsquedas y rastreos continuaron en el día de hoy.

El tercer accidente ocurrió en el cruce Riqueque del camino que une Concepción con Quintero. Allí, el taxi conducido por José Toribio Oyarzun Ahumada, de 29 años, atropelló y dio muerte al obrero Dionisio Castro Navia, de 34 años.

En otro accidente murió una desconocida de más o menos 40 años, quien bajó de un microbús en marcha que manejaba Rufino Avila Quezada, de 23 años. La fatal caída se registró en el Balneario Las Salinas, del tramo que tiene concepción con Talcahuano.

Y en la autopista de esa ruta se produjo el volcamiento del microbús guiado por Dagoberto Núñez Quintana, de 43 años. Murió instantáneamente la menor de 11 años Lucía Cortés Fuentes.

Además quedaron heridos Luis Matus Escobar, 21 años; Sabina Sepúlveda Pinto, 28; Flor Morales Medina, 19; Sol Gajardo Segura, 18; Gloria Gajardo Segura, 18; Teresa Caro Coloma, 15; Aucuena Riquelme Bravo, 19; Fresia Roa Oyarce, 32; Víctor Hugo Concha Monsalve, 24; Germira Fuentes Fuentes, 48; Mercedes Arce Roa, de 17; y José Arce Lagos, de 42 años.

Todos los ocupantes del microbús regresaban de un paseo.

En la mañana de hoy patrullas del Servicio de Rescate Aéreo, Carabineros, Línea Aérea Nacional, Ferrocarril, Corporación de Parques, ciudad de Osorno, y pilotos de la región y a quienes debía arribar alrededor del mediodía. Sin embargo, no lo hizo, y hasta las 11 horas y hasta las 11 horas vanos los esfuerzos por ubicarla.

Desde la mañana de hoy patrullas del Servicio de Rescate Aéreo, Carabineros, Línea Aérea Nacional, Ferrocarril, Corporación de Parques, ciudad de Osorno, y pilotos de la región y a quienes debía arribar alrededor del mediodía. Sin embargo, no lo hizo, y hasta las 11 horas y hasta las 11 horas vanos los esfuerzos por ubicarla.

Desde la mañana de hoy patrullas del Servicio de Rescate Aéreo, Carabineros, Línea Aérea Nacional, Ferrocarril, Corporación de Parques, ciudad de Osorno, y pilotos de la región y a quienes debía arribar alrededor del mediodía. Sin embargo, no lo hizo, y hasta las 11 horas y hasta las 11 horas vanos los esfuerzos por ubicarla.

El primer de estos accidentes se produjo a las 11 horas de ayer en el lago Pangulipú, sitio en que cayó el avión Bonanza del Club Aéreo de Osorno, que habitualmente se dedicaba a transportar turistas a las estancias de la zona en labores comunitarias. En efecto, la máquina Cessna CCC-A-7,

perció en forma instantánea y su cadáver continuó aún sepultado en las aguas. No se descartó la posibilidad de que también en esta oportunidad la máquina haya llevado pasajeros, pero tampoco han aparecido estos presuntos cadáveres. Las búsquedas y rastreos continuaron en el día de hoy.

El Aeropuerto Segundo Carral de Osorno fue escenario del segundo de estos accidentes. Aquí, sin embargo, la suerte favoreció al piloto y a sus tres acompañantes, estudiantes universitarios que trabajaban en la zona en labores comunitarias. En efecto, la máquina Cessna CCC-A-7,

perció en forma instantánea y su cadáver continuó aún sepultado en las aguas. No se descartó la posibilidad de que también en esta oportunidad la máquina haya llevado pasajeros, pero tampoco han aparecido estos presuntos cadáveres. Las búsquedas y rastreos continuaron en el día de hoy.

El tercer accidente ocurrió en el cruce Riqueque del camino que une Concepción con Quintero. Allí, el taxi conducido por José Toribio Oyarzun Ahumada, de 29 años, atropelló y dio muerte al obrero Dionisio Castro Navia, de 34 años.

En otro accidente murió una desconocida de más o menos 40 años, quien bajó de un microbús en marcha que manejaba Rufino Avila Quezada, de 23 años. La fatal caída se registró en el Balneario Las Salinas, del tramo que tiene concepción con Talcahuano.

Y en la autopista de esa ruta se produjo el volcamiento del microbús guiado por Dagoberto Núñez Quintana, de 43 años. Murió instantáneamente la menor de 11 años Lucía Cortés Fuentes.

Además quedaron heridos Luis Matus Escobar, 21 años; Sabina Sepúlveda Pinto, 28; Flor Morales Medina, 19; Sol Gajardo Segura, 18; Gloria Gajardo Segura, 18; Teresa Caro Coloma, 15; Aucuena Riquelme Bravo, 19; Fresia Roa Oyarce, 32; Víctor Hugo Concha Monsalve, 24; Germira Fuentes Fuentes, 48; Mercedes Arce Roa, de 17; y José Arce Lagos, de 42 años.

Todos los ocupantes del microbús regresaban de un paseo.

En la mañana de hoy patrullas del Servicio de Rescate Aéreo, Carabineros, Línea Aérea Nacional, Ferrocarril, Corporación de Parques, ciudad de Osorno, y pilotos de la región y a quienes debía arribar alrededor del mediodía. Sin embargo, no lo hizo, y hasta las 11 horas y hasta las 11 horas vanos los esfuerzos por ubicarla.

Desde la mañana de hoy patrullas del Servicio de Rescate Aéreo, Carabineros, Línea Aérea Nacional, Ferrocarril, Corporación de Parques, ciudad de Osorno, y pilotos de la región y a quienes debía arribar alrededor del mediodía. Sin embargo, no lo hizo, y hasta las 11 horas y hasta las 11 horas vanos los esfuerzos por ubicarla.

Desde la mañana de hoy patrullas del Servicio de Rescate Aéreo, Carabineros, Línea Aérea Nacional, Ferrocarril, Corporación de Parques, ciudad de Osorno, y pilotos de la región y a quienes debía arribar alrededor del mediodía. Sin embargo, no lo hizo, y hasta las 11 horas y hasta las 11 horas vanos los esfuerzos por ubicarla.

Desde la mañana de hoy patrullas del Servicio de Rescate Aéreo, Carabineros, Línea Aérea Nacional, Ferrocarril, Corporación de Parques, ciudad de Osorno, y pilotos de la región y a quienes debía arribar alrededor del mediodía. Sin embargo, no lo hizo, y hasta las 11 horas y hasta las 11 horas vanos los esfuerzos por ubicarla.

El primer de estos accidentes se produjo a las 11 horas de ayer en el lago Pangulipú, sitio en que cayó el avión Bonanza del Club Aéreo de Osorno, que habitualmente se dedicaba a transportar turistas a las estancias de la zona en labores comunitarias. En efecto, la máquina Cessna CCC-A-7,

perció en forma instantánea y su cadáver continuó aún sepultado en las aguas. No se descartó la posibilidad de que también en esta oportunidad la máquina haya llevado pasajeros, pero tampoco han aparecido estos presuntos cadáveres. Las búsquedas y rastreos continuaron en el día de hoy.

El Aeropuerto Segundo Carral de Osorno fue escenario del segundo de estos accidentes. Aquí, sin embargo, la suerte favoreció al piloto y a sus tres acompañantes, estudiantes universitarios que trabajaban en la zona en labores comunitarias. En efecto, la máquina Cessna CCC-A-7,

perció en forma instantánea y su cadáver continuó aún sepultado en las aguas. No se descartó la posibilidad de que también en esta oportunidad la máquina haya llevado pasajeros, pero tampoco han aparecido estos presuntos cadáveres. Las búsquedas y rastreos continuaron en el día de hoy.

El tercer accidente ocurrió en el cruce Riqueque del camino que une Concepción con Quintero. Allí, el taxi conducido por José Toribio Oyarzun Ahumada, de 29 años, atropelló y dio muerte al obrero Dionisio Castro Navia, de 34 años.

En otro accidente murió una desconocida de más o menos 40 años, quien bajó de un microbús en marcha que manejaba Rufino Avila Quezada, de 23 años. La fatal caída se registró en el Balneario Las Salinas, del tramo que tiene concepción con Talcahuano.

Y en la autopista de esa ruta se produjo el volcamiento del microbús guiado por Dagoberto Núñez Quintana, de 43 años. Murió instantáneamente la menor de 11 años Lucía Cortés Fuentes.

Además quedaron heridos Luis Matus Escobar, 21 años; Sabina Sepúlveda Pinto, 28; Flor Morales Medina, 19; Sol Gajardo Segura, 18; Gloria Gajardo Segura, 18; Teresa Caro Coloma, 15; Aucuena Riquelme Bravo, 19; Fresia Roa Oyarce, 32; Víctor Hugo Concha Monsalve, 24; Germira Fuentes Fuentes, 48; Mercedes Arce Roa, de 17; y José Arce Lagos, de 42 años.

Todos los ocupantes del microbús regresaban de un paseo.

En la mañana de hoy patrullas del Servicio de Rescate Aéreo, Carabineros, Línea Aérea Nacional, Ferrocarril, Corporación de Parques, ciudad de Osorno, y pilotos de la región y a quienes debía arribar alrededor del mediodía. Sin embargo, no lo hizo, y hasta las 11 horas y hasta las 11 horas vanos los esfuerzos por ubicarla.

Desde la mañana de hoy patrullas del Servicio de Rescate Aéreo, Carabineros, Línea Aérea Nacional, Ferrocarril, Corporación de Parques, ciudad de Osorno, y pilotos de la región y a quienes debía arribar alrededor del mediodía. Sin embargo, no lo hizo, y hasta las 11 horas y hasta las 11 horas vanos los esfuerzos por ubicarla.

Desde la mañana de hoy patrullas del Servicio de Rescate Aéreo, Carabineros, Línea Aérea Nacional, Ferrocarril, Corporación de Parques, ciudad de Osorno, y pilotos de la región y a quienes debía arribar alrededor del mediodía. Sin embargo, no lo hizo, y hasta las 11 horas y hasta las 11 horas vanos los esfuerzos por ubicarla.

Desde la mañana de hoy patrullas del Servicio de Rescate Aéreo, Carabineros, Línea Aérea Nacional, Ferrocarril, Corporación de Parques, ciudad de Osorno, y pilotos de la región y a quienes debía arribar alrededor del mediodía. Sin embargo, no lo hizo, y hasta las 11 horas y hasta las 11 horas vanos los esfuerzos por ubicarla.

# EL TIEMPO

ARICA: Nubosidad parcial.

IGUIQUE: Nubosidad parcial.

ANTOFAGASTA: Nubosidad parcial.

COPILAP: Despejado.

LA SERENA: Nubosidad matinal.

SANTIAGO: Nubosidad matinal, despejando después.

TALCA: Nubosidad parcial.

CONCEPCION: Nubosidad en disminución.

TEMUCO: Nubosidad en disminución.

VALDIVIA: Nubosidad en disminución.

ANCUD: Precipitaciones decaídas.

AISÉN: Precipitaciones decaídas.

P. ARENAS: Cielos bastos locales.

### DEFUNCIONES

Ha dejado de existir nuestro querido hijo, cadete, alumno abuelito, don **JOSE DARIO CARASCAS MUÑOZ** (C.E.P.D.). Sus restos serán sepultados hoy mañana, en el Cementerio General, en la zona de los cerros, a las 11 horas, desde su casa habitación, Blanco Encalada N° 2472. A las 11.30 horas se oficiará una misa en la Capilla de dicho Cementerio. La Familia.

Ha dejado de existir nuestro querido hijo, cadete, don **RODARIO PIZARRO DE FERIZ** (C.E.P.D.). Sus restos serán sepultados hoy mañana, en el Cementerio General, en la zona de los cerros, a las 11 horas, desde su casa habitación, Blanco Encalada N° 2472. A las 11.30 horas se oficiará una misa en la Capilla de dicho Cementerio. La Familia.

Ha dejado de existir nuestro querido hijo, cadete, don **EDUARDO CONTRERAS AGUILERA** (C.E.P.D.). Sus restos serán sepultados hoy mañana, en el Cementerio General, en la zona de los cerros, a las 11 horas, desde su casa habitación, Calle Espigado Chama N° 10354, a las 10 horas. La Familia.

Ha dejado de existir nuestro querido hijo, cadete, don **LUIS MEJIAS ROJAS** (C.E.P.D.). Sus restos serán sepultados hoy mañana, en el Cementerio General, en la zona de los cerros, a las 11 horas, desde su casa habitación, Calle Blanco Encalada N° 472. A las 11.30 horas se oficiará una misa en la Capilla de dicho Cementerio. La Familia.

Ha dejado de existir nuestro querido hijo, cadete, don **OSCAR VELOSO ESPINOZA** (C.E.P.D.). Sus restos serán sepultados hoy mañana, en el Cementerio General, en la zona de los cerros, a las 11 horas, desde su casa habitación, Calle Espigado Chama N° 10354, a las 10 horas. La Familia.

Ha dejado de existir nuestro querido hijo, cadete, don **ALBERTO VICAYIA BUSTOS** (C.E.P.D.). Sus restos serán sepultados hoy mañana, en el Cementerio General, en la zona de los cerros, a las 11 horas, desde su casa habitación, Calle Blanco Encalada N° 472. A las 11.30 horas se oficiará una misa en la Capilla de dicho Cementerio. La Familia.

# EUROPA, CHILE

(De la 1a. Pág.)

medidas harán posible el desarrollo económico y social. El 75% de los beneficios quedará en el país y se asegurará doblar la producción. Disminuirá la saldar de los minerales en bruto, y el cobre se refinará en tres cuartas partes. El propio país lo que supone una entrada de 50 dólares más por tonelada. Estas medidas, que son distintas a las practicadas con escasos resultados en otros países latinoamericanos, Chile cumplirá una importante etapa en su urgente desarrollo".

Con respecto a la Reforma Agraria, el periódico español "Arriba" puntualizó: "Su propósito es crear la pequeña propiedad agraria, en manos de los campesinos. Se hace necesaria entonces la explotación de las grandes extensiones actualmente en manos de la tierra. Los radicales, haciendo mención a la Constitución de 1925, que garantiza la propiedad privada, tachan de inconstitucional la medida de Frei. Esa misma Constitución, sin embargo, considera factible la expropiación cuando responde a una cuestión de utilidad pública o social. Haciendo innegable uso de esta enmienda, nada puede oponerse a la Reforma Agraria de Frei, salvo la obstrucción sistemática".

En el aspecto educacional, la revolución cultural chilena es comparada con la de Chile, calificándose de "avance extraordinario".

Para los europeos, aquel fue el momento crucial para enfrentar el auténtico problema que afecta a Latinoamérica. Había sido enunciado por Valdes, pero no se le prestó oído. Se ha mencionado igualmente que las declaraciones de Freire, Masch, Maybore, Herrera y Sanz de Santa María para el grupo de países que comparten estas tesis se lanzaron por su cuenta a la creación del Mercado Común Latinoamericano, estaban dirigidas en gran medida a Chile.

"Es la República chilena con su presidente Frei —el de más prestigio— que se presenta en América Latina a los observadores políticos del mundo— la que ha dado la pauta en la reconsideración de todos los objetivos integracionistas latinoamericanos" y esta aseveración del senador español "Tiempo Nuevo" era compartida ampliamente por todos los periódicos de Madrid. En el aspecto político, Frei vuelve a aparecer como líder cuando dirige la firma de la "Carta de Bogotá" a la que Colombia, Venezuela, Perú, Ecuador y Chile formularon la posición contraria a la creación de la Fuerza Interamericana de Paz, propiciada por USA.

De allí entonces que el periódico Arriba, de marcada tendencia social democrática, regresara a

# EUROPA, CHILE

(De la 1a. Pág.)

Cuando Gabriel Valdés abandonó Montevideo dando un portazo a la segunda Conferencia de la ALALC, el texto de su discurso, en especial el párrafo en que subrayaba la necesidad de hacer de la institución un bloque político, fue ampliamente difundido, comentado y aplaudido calificándose sus palabras de valientes y realistas. La posición de Chile y las ideas de Frei quedaron entonces de manifiesto, máxime si se acude a los hechos de "visita" de los Cancilleres que olvidaron olímpicamente las palabras del Ministro chileno.

Para los europeos, aquel fue el momento crucial para enfrentar el auténtico problema que afecta a Latinoamérica. Había sido enunciado por Valdes, pero no se le prestó oído. Se ha mencionado igualmente que las declaraciones de Freire, Masch, Maybore, Herrera y Sanz de Santa María para el grupo de países que comparten estas tesis se lanzaron por su cuenta a la creación del Mercado Común Latinoamericano, estaban dirigidas en gran medida a Chile.

"Es la República chilena con su presidente Frei —el de más prestigio— que se presenta en América Latina a los observadores políticos del mundo— la que ha dado la pauta en la reconsideración de todos los objetivos integracionistas latinoamericanos" y esta aseveración del senador español "Tiempo Nuevo" era compartida ampliamente por todos los periódicos de Madrid. En el aspecto político, Frei vuelve a aparecer como líder cuando dirige la firma de la "Carta de Bogotá" a la que Colombia, Venezuela, Perú, Ecuador y Chile formularon la posición contraria a la creación de la Fuerza Interamericana de Paz, propiciada por USA.

De allí entonces que el periódico Arriba, de marcada tendencia social democrática, regresara a

# DETENIDOS TRES ASALTANTES DE UN TAXISTA

Tres delincuentes habidos fueron detenidos por Carabineros de la Subcomisaría Walker Martínez, bajo la acusación de ser los autores de un asalto a mano armada en la persona de un taxista.

El afectado, conductor del taxi patente IR-894, de Quinta Normal, señaló que poco después de las 3 de la madrugada, apodado por una prolongada faena, frenó en el volante,







PRIMERO

El Presidente Sukarno, poderoso y vitalicio, es ahora virtual prisionero de los militares, y su caída anunciada hace varias semanas, puede producirse de un momento a otro.

Y en Europa, un nuevo panorama internacional tiende a la Unión Soviética y el Vaticano, con la entrevista del Presidente Nicolai Podgorny y el Sumo Pontífice. La entrevista fue calificada de histórica, y en ella, según lo reveló un comunicado oficial del Vaticano, se habló de la "paz".

En China Roja la situación sigue siendo tensa, todavía no puede predecirse si Mao Tse Tung hará triunfar su "Revolución Cultural" o se impondrán a la larga sus adversarios. Lo concreto es que se lucha en varios frentes.

La situación del Viet Nam arrojó otro "símbolo" llamativo para los Estados Unidos, cuando por un nuevo error se destruyó a varios sampanes en el Delta del Mekong que fueron confundidos por los soldados norteamericanos. Comprobaciones posteriores demostraron que los atacados eran aliados sudvietnamitas.

También los cables traen noticias de España y se informa de sangrientos choques entre estudiantes y la policía. Los primeros se resisten a continuar perteneciendo a organizaciones como las montadas y dirigidas por el Gobierno.

Amenaza Soviética Contra China Roja

MOSCU, 30 (UPI).— El Gobierno soviético ha hecho, indignado, la amenaza de que romperá las relaciones diplomáticas con China comunista si los representantes chinos no pueden impedir los desórdenes que se cometen en torno a la Embajada soviética en Pekín.

La amenaza está contenida en una nota de "energía política" que los diplomáticos soviéticos no pueden salir del edificio de la Embajada, rodeado por una gran multitud de estudiantes vociferantes.

La nota acusa a los gobernantes chinos de facilitar y alentar a los disturbios que se han mantenido a lo largo de los últimos días, y todos apellidando a los líderes soviéticos y portadores de carteles comunistas que dicen "Ruiss, vyanátsa a Rusia".

El Soviet, por su parte, "dice la nota" que "las autoridades chinas no pueden mantener las condiciones normales para que la representación soviética desempeñe sus actividades diplomáticas".

Las "medidas necesarias" para ser una representación de la Embajada o un rompimiento definitivo.

PEKIN, 30 (ANSA).— Nueva manifestación anticomunista en Pekín: más de 100 manifestantes desfilaron hoy, en el quinto día consecutivo, ante la Embajada de la URSS, en Pekín para protestar contra los supuestos malos tratos infligidos por la policía moscovita a los estudiantes chinos.

Según la información suministrada por la radio con contactos a quienes se escucharon encarnizadamente antes de entregar la base.

HONG KONG, 30 (UPI).— Tropas del Ejército Popular Chino, vestidas con uniformes de campaña, desfilaron hoy por las calles de Nanchang, capital de la provincia de Kiangsi, apoyando aparentemente la Revolución Cultural decretada en ese país por Mao Tse Tung.

Una transmisión de radio de Nanchang, captada en esta colonia británica, informó que el despliegue militar se efectuó en respaldo de los "rebeldes revolucionarios" que asumieron el control de esa provincia en nombre de Mao.

PEKIN, 30 (ANSA).— Los Mandarinos chinos han dado orden de que este año no se lleve a cabo el Festival de la Primavera (Año Nuevo).

La decisión de anular los festejos está de acuerdo con la petición de las masas revolucionarias, el llamado de Mao Tse Tung, según el cual la Revolución Cultural debía ser considerada de vital importancia no sólo política, sino también de estímulo para la producción industrial del país.

Normalmente, los últimos tres o cuatro días del Festival de la Primavera son feriado oficial el período festivo más largo del año chino. China continental tiene, además, dos días de feriado nacional: el primero día mayor, el primer día de octubre, día de la fundación de la República Popular China.

TOKIO, 30 (ANSA).— Fueron anunciados los resultados definitivos de las elecciones ayer para renovar la Cámara Baja japonesa. El Partido Liberal Democrático (el Gobierno), conquistó 277 bancas, el Partido Socialista 140, el Partido Socialista Democrático 30, los comunistas cinco, el Komeito 26 y los independientes 9.

TRIUNFO ELECTORAL

TOKIO, 30 (UPI).— El Partido Liberal Democrático del Primer Ministro Eisaku Sato obtuvo en las elecciones parlamentarias de ayer 277 de las 486 bancas de la Cámara Baja.

El triunfo del partido oficialista de tendencia conservadora, no causó sorpresa, ya que las encuestas de opinión popular que se realizaron antes de los comicios indicaban que el partido del Primer Ministro ganaría fácilmente, no obstante las supuestas acusaciones de escándalos que se volcaron sobre su Gobierno.

El triunfo del partido oficialista de tendencia conservadora, no causó sorpresa, ya que las encuestas de opinión popular que se realizaron antes de los comicios indicaban que el partido del Primer Ministro ganaría fácilmente, no obstante las supuestas acusaciones de escándalos que se volcaron sobre su Gobierno.

El triunfo del partido oficialista de tendencia conservadora, no causó sorpresa, ya que las encuestas de opinión popular que se realizaron antes de los comicios indicaban que el partido del Primer Ministro ganaría fácilmente, no obstante las supuestas acusaciones de escándalos que se volcaron sobre su Gobierno.

El triunfo del partido oficialista de tendencia conservadora, no causó sorpresa, ya que las encuestas de opinión popular que se realizaron antes de los comicios indicaban que el partido del Primer Ministro ganaría fácilmente, no obstante las supuestas acusaciones de escándalos que se volcaron sobre su Gobierno.

El triunfo del partido oficialista de tendencia conservadora, no causó sorpresa, ya que las encuestas de opinión popular que se realizaron antes de los comicios indicaban que el partido del Primer Ministro ganaría fácilmente, no obstante las supuestas acusaciones de escándalos que se volcaron sobre su Gobierno.

El triunfo del partido oficialista de tendencia conservadora, no causó sorpresa, ya que las encuestas de opinión popular que se realizaron antes de los comicios indicaban que el partido del Primer Ministro ganaría fácilmente, no obstante las supuestas acusaciones de escándalos que se volcaron sobre su Gobierno.

INFORME LATINOAMERICANO

Esta síntesis informal de la semana de Latinoamérica en el servicio noticioso de la Agencia INTER PRESS.

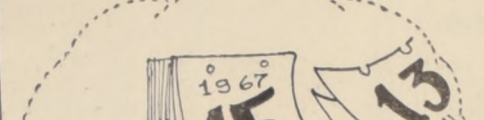

REUNION DE CANCELLERES



-NO HAY PEOR SORDO...

Se Apasionan los Colombianos por Querrela de Pueblo Chico

BOGOTÁ, 30 (Inter Press Service).— El pequeño pueblo de siete mil habitantes, "Don Matías", se ha transformado en el eje de la actualidad colombiana. Diarios, revistas y televisión siguen atentamente la situación del conflicto, que surgió en noviembre pasado.

Una comunidad de monjas capuchinas se incorporó sorprendentemente a la controversia histórica del conflicto eclesiástico-administrativo que conmueve al pequeño pueblo, donde el antiguo párroco Abelardo Arias se ha atrinchado en la parroquia negándose a cumplir la orden de traslado impartida por el Obispo de Santa Rosa, Monseñor Miguel Ángel Buites. Arias cuenta con el apoyo de la mayoría de los feligreses, quienes han librado batallas campales contra los partidarios del otro sacerdote designado y que sólo tiene el respaldo de seis poderosas familias de la región.

El giro de los acontecimientos cambió cuando uno de los sacerdotes en pugna, el Padre Echeverri, designado para reemplazar a Abelardo Arias, abandonó prácticamente el campo de batalla y se trasladó a la ciudad de Medellín una hora al sur de Don Matías, declarando que "viviré en tranquilidad hasta el fin de mis días como párroco de esta parroquia".

Mientras Arias vela desahogado a un enemigo, surge otro mucho más peligroso: las monjas capuchinas expulsadas por el mismo noviembre pasado por haberse negado a mantener la educación a las niñas de la parroquia, que dirigieron durante 32 años un colegio denominado "De la Inmaculada Concepción", acusan al Padre Arias de haberlas calificado de "rameras".

Entretanto, los seis poderosas familias que venían dominando el pueblo y que en la batalla se pusieron en contra de Arias, demandan a éste por "asociación para delinquir" y "apología del delito". Estas denuncias adicionales señalan que el párroco tiene tanta influencia sobre los habitantes de Don Matías, que éstos, para demostrar concretamente la devoción por su párroco, han amenazado de muerte a antiguos dirigentes locales.

El conflicto de estas tres querrelas ha quedado en manos del Juez Superior de Medellín. Por otra parte, la suerte eclesiástica de Arias depende de la decisión del Vaticano, que debe dirimir su conflicto con el Obispo.

Johnson y altos personeros del Gobierno de Estados Unidos, fue la ayuda económica para que su vasto país y el hemisferio occidental puedan salvar sus enormes problemas.

El diario "The New York Times" predice hoy que la oposición brasileña puede tener este año, "al menos potencialmente", una base más amplia y firme que el anterior.

En su revista noticiosa de la semana, publica una entrevista con el general Montgomery, fechada en Río de Janeiro, subrayando que el Movimiento Democrático Brasileño (MODEB), se dispone a pedir en el nuevo Congreso enmiendas a la constitución recién aprobada y que esa actitud es compartida incluso por algunos representantes de la Alianza Renovadora Nacional (ARENA) Oficialista.

El Ministro del Interior, Reinaldo Leandro Mora, declaró hoy que las garantías constitucionales seguirán parcialmente suspendidas en Venezuela.

El Ministro de Minas y Petróleo de Colombia, Carlos Augusto Arrieta, postergó hasta mañana su regreso a Bogotá, a fin de concluir en Quito los estudios sobre la posibilidad de crear un consorcio petrolero ecuatoriano.

El gerente del Banco de la República, Eduardo Arias Robledo, reveló que los ingresos divisan al país por la exportación del café descendieron en 45 millones durante el año 1966.

El tema central, casi exclusivo, de las conversaciones del Presidente electo del Brasil, Arthur Costa e Silva, con el Presidente Lyndon B. Johnson, fue la ayuda económica para que su vasto país y el hemisferio occidental puedan salvar sus enormes problemas.

GUYANA ASISTIRA A CONFERENCIA

GEORGETOWN (Guyana), 30 (UPI).— El Gobierno discute la posibilidad de que Guyana participe en la Conferencia Interamericana en Buenos Aires el mes entrante.

FIGURAS DESMIENTE A LOS SOMOZA

El ex Presidente de Costa Rica, José Figueres, excomulgado enemigo político de los Somozas, negó hoy rotundamente que hubiese prestado apoyo a los rebeldes nicaragüenses.

Entretanto, el Gobierno de Costa Rica reforzó sus puestos militares a lo largo de la frontera con Nicaragua.

SALON INTERAMERICANO DE ARTE EN CARACAS

Con trabajos de 59 artistas de 19 países americanos fue inaugurado ayer el "Salón de Jóvenes Artistas" en el Museo Nacional de Bellas Artes de Caracas. La muestra, que atrajo considerable atención de pública, presenta "Faz No 1", de Rogelio Polese, de Argentina, y "Kennedy", del paraguayo Hermann Guggari, premiados recientemente en Washington.

El panorama que puede esperarse en materia de aumentos está llamado a tener un nuevo y fuerte impacto en el costo de la vida, pese a la anunciada intención del jefe de la conducción económica de iniciar un esfuerzo para lograr la estabilidad.

RACHA DE ALZAS EN ARGENTINA

BUENOS AIRES, 30 (Inter Press Service).— El mes de febrero traerá importantes novedades en materia económica y una de las más destacadas será la fijación definitiva de las tarifas que cobrarán durante el resto del año las empresas estatales de servicios públicos.

El panorama que puede esperarse en materia de aumentos está llamado a tener un nuevo y fuerte impacto en el costo de la vida, pese a la anunciada intención del jefe de la conducción económica de iniciar un esfuerzo para lograr la estabilidad.

EXPECTATIVA POR CONFERENCIA CAFETERA

Una angustiada atención se presta en Colombia a las informaciones previas sobre la Conferencia Cafetera Municipal que comienza hoy en Londres con el fin de analizar la situación de los mercados, introducir reformas en el pacto vigente desde 1962 y estudiar las posibilidades de obtener una prórroga a su vencimiento el 30 de septiembre próximo.

SITUACION DE CHILENOS EN ARGENTINA

Desde Neuquén se informa que en esa provincia hay unos 2.000 chilenos sin documentación, y que otros 7.000 han recibido los trámites pertinentes y obtenido ya los documentos de radicación. Existen también otros 1.000 que tienen sus trámites en marcha.

BOLIVIA ORGANIZA MARINA MERCANTE

El Embajador de Bolivia en España, coronel César Quiroga Terán, informó que se ha dirigido a varios países y de otras naciones en busca de las mejores condiciones para adquirir buques con destino a su flota mercante.

COMENZO CARNAVAL CARIOCA

Con un desfile de carrozas alegóricas en la Costanera de Copacabana se inició anoche, extraoficialmente, el famoso Carnaval Carioca. Artistas del teatro, el cine y la televisión participaron de la parada, presenciada por más de medio millón de personas.

AGITADAS ELECCIONES HABRA EN NICARAGUA

La agitada campaña para las elecciones presidenciales del domingo próximo llegó hoy a su término con optimistas predicciones de victoria, tanto del partido oficialista como de la oposición y denuncias de ésta de que el Gobierno ha iniciado una "enorme persecución".

HUELGA DE HOSPITALES EN URUGUAY

Los funcionarios de hospitales y demás dependencias del Ministerio de Salud Pública, iniciaron a las nueve horas de hoy un paro por veinticuatro horas.

Acción de Paz Inician el Vaticano y la URSS

Ciudad del Vaticano, 30 (ANSA).— Pablo VI y el Presidente Soviético, Nikolai Podgorny, discutieron hoy el problema del mantenimiento de la paz en un encuentro sin precedentes, cuyo alcance solamente podrá ser valorado en el futuro.

El órgano vaticano "L'Osservatore Romano" dio el anuncio oficial de la histórica conversación en los siguientes términos: "Hoy, treinta de enero, a las trece y treinta horas, tuvo lugar en la biblioteca privada de Su Santidad el previsto encuentro entre el Sumo Pontífice, Pablo VI, y el Presidente del Presidium del Soviet Supremo de la URSS."

La Unión Soviética acordaron que se deberían emprender ulteriores esfuerzos tendientes a favorecer la distensión y la creación de un clima de confianza mutua en Europa, afirma el comunicado conjunto en el que se expresa el deseo de que el encuentro sirva de estímulo a las relaciones de amistad y de cooperación entre los pueblos de la Unión Soviética y la Unión Católica.

En lo que concierne a la situación en Asia Sudoriental el comunicado afirma que las partes "han expuesto sus respectivos puntos de vista, manifestando preocupación por la situación en Vietnam y los peligros que presenta para la paz".

Estuvieron de acuerdo en afirmar que "la ONU está llamada a desempeñar un papel importante en la salvaguardia de la paz y el respeto del estatuto y de la universalidad de la Organización".

Estados Unidos Sepultan Hoy a los Astronautas

WASHINGTON, 30 (UPI).— Los restos de los tres primeros astronautas del Proyecto Apollo fueron trasladados hoy desde Cabo Kennedy para recibir sepultura como héroes de la gran batalla por la conquista de la Luna.

Los restos de maderas, cubiertos con la bandera nacional, fueron descendidos hoy de un aparato C-135-B de la Fuerza Aérea Base Andrews, a las afueras de esta capital.

El teniente coronel de la Fuerza Aérea, Virgil T. Gus Grissom, que tenía 40 años de edad, y el capitán de Corbeta, Roger B. Chaffee, de 31, serán enterrados mañana en el Cementerio Nacional de Arlington, al otro lado del Río Potomac.

El teniente coronel de la Fuerza Aérea, Edward W. White II, de 36 años, será sepultado en la Academia Militar de West Point, a cuyos rangos perteneció, tal como su propio padre.

TEMOR DE EE. UU.

WASHINGTON, 30 (UPI).— Expertos norteamericanos en cohetes reiteran hoy su convicción de que los proyectos nucleares de Estados Unidos pueden penetrar cualquier defensa soviética, comprendida la red protectora de los Rayos X que se dice existe en territorio de ese país.

La revista U. S. News and World Report informó en su último número que los científicos norteamericanos se enteraron "con horror" del progreso alcanzado en la técnica de los rayos X como defensa contra proyectiles.

MARQUESA DE CUEVAS

La Marquesa de Cuevas, que tiene una gran colección de cuadros, fue vendida recientemente por la Marquesa al Centro para las Relaciones Interamericanas, fundado por David Rockefeller y George S. Moore.

TRAGICO ERROR

SAIGON, 30 (UPI).— Los funcionarios militares norteamericanos dijeron hoy que un trágico error llevó a los artilleros de helicópteros norteamericanos a atacar a una flota de sampanes vietnamitas donde murieron a 31 civiles e hirieron a otros 28.

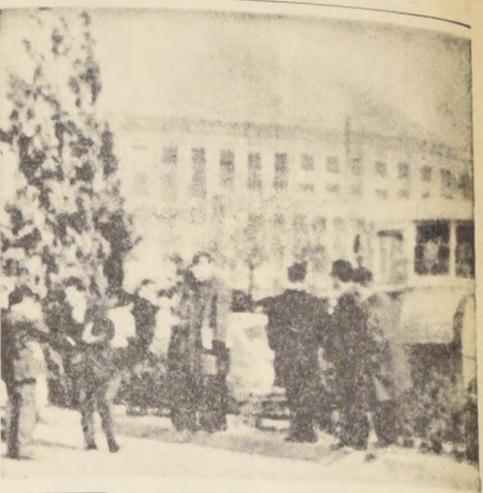

MADRID, ESPAÑA.— Estudiantes bloquean el tránsito por la Facultad de Medicina, ayer 30, durante la realización de manifestaciones callejeras en torno a la Ciudad Universitaria, como protesta por la detención de algunos de sus condiscipulos y el arresto de un profesor de la cátedra de Filosofía.

LA VIOLENCIA SE APODERA DE LAS CALLES DE ESPAÑA

MADRID, 30 (UPI).— El descontento latente por la libertad universitaria estalló hoy violentamente en esta capital cuando los enfurecidos estudiantes chocaron con la policía en una batalla sangrienta y sin cuartel.

Estudiantes bloquean el tránsito por la Facultad de Medicina, ayer 30, durante la realización de manifestaciones callejeras en torno a la Ciudad Universitaria, como protesta por la detención de algunos de sus condiscipulos y el arresto de un profesor de la cátedra de Filosofía.

Espionaje en Viena

VIENA, 30 (UPI).— Vladimir Kazan-Komarek, ciudadano norteamericano nacido en Checoslovaquia, compareció hoy ante un tribunal de Praga acusado de traición, espionaje y robo.

Sensacional Robo

LONDRES, 30 (UPI).— Durante el fin de semana avaros ladrones abrieron la caja fuerte de una de las fábricas de alfileres más grandes de Londres y se llevaron oro y diamantes por valor de 250 mil libras esterlinas (700 mil dólares).

Commemoran Centenario de Blasco-Ibáñez

Se conmemoró hoy en Valencia el centenario del nacimiento de Vicente Blasco Ibañez en esta ciudad. La conmemoración se celebró en el Museo de Cerámica donde se inauguró la sala que lleva el nombre del célebre escritor.

MOSCU, 30 (ANSA).— La Agencia Soviética "TAS" informó desde Hanoi que "más de 2.500 soldados norteamericanos fueron puestos fuera de acción durante la operación punitiva 'Cedar Falls'".

PARTE DE GUERRA

SAIGON, 30 (ANSA).— Nuevas tropas norteamericanas en Vietnam informan la revista "Newsweek". Los fuentes oficiales hablan de 864.

SAIGON, 30 (ANSA).— En un bombardeo efectuado anoche, aviones norteamericanos destruyeron a 25 kilómetros de Saigón, la primera vez que los gigantes bombarderos se acercan tanto a la capital norteamericana.

SAIGON, 30 (ANSA).— En un bombardeo efectuado anoche, aviones norteamericanos destruyeron a 25 kilómetros de Saigón, la primera vez que los gigantes bombarderos se acercan tanto a la capital norteamericana.

SAIGON, 30 (ANSA).— En un bombardeo efectuado anoche, aviones norteamericanos destruyeron a 25 kilómetros de Saigón, la primera vez que los gigantes bombarderos se acercan tanto a la capital norteamericana.



# HIPODROMO CHILE

MIERCOLES 1º DE FEBRERO DE 1967

**PRIMERA CARRERA — 1.400 metros — 11ª serie — A las 13.30 horas.**  
(Primera válida para la Triple Inicial)

|                 |       |             |                |
|-----------------|-------|-------------|----------------|
| 1 Indomable     | 55.11 | S. Pradenas | A. Muñoz       |
| 2 257º Quilín   | 54.6  | V. Bravo    | A. Sepúlveda   |
| 3 Lady Sally    | 53.13 | E. González | E. Rodríguez   |
| 4 Lenoz         | 52.12 | M. Ramírez  | J. Pinchoy     |
| 5 Colérica      | 51.14 | D. Muñoz    | J. Troya       |
| 6 Oeste         | 52.15 | R. Barrios  | P. Medina      |
| 7 El Panal      | 50.8  | J. Salinas  | J. Mulerberg   |
| 8 Fresca        | 50.1  | P. Bustos   | M. Muriilo     |
| 9 104º Gallo    | 50.16 | B. Campos   | M. Muriilo     |
| 10 Nidia        | 48.3  | L. Caroca   | T. Torres      |
| 11 Chiripito    | 48.10 | M. Olguin   | M. Martínez    |
| 12 116º Segundo | 48.7  | O. López    | E. Barthelemy  |
| 13 11º Millary  | 48.7  | O. López    | E. Barthelemy  |
| 14 15º 10       | 47.9  | S. Pradenas | R. Castillo J. |
| 15 15º 10       | 47.9  | S. Pradenas | R. Castillo J. |
| 16 15º 10       | 47.9  | S. Pradenas | R. Castillo J. |

**SEGUNDA CARRERA — 1.200 metros — Condicional — A las 14 horas.**  
(Segunda válida para la Triple Inicial)

|              |       |             |              |
|--------------|-------|-------------|--------------|
| 1 Bellona    | 54.11 | V. Bravo    | D. López     |
| 2 C. Chu     | 54.4  | N. N.       | E. Rodríguez |
| 3 Colchagua  | 54.5  | H. Olguin   | H. Gasmoro   |
| 4 104º Javen | 54.5  | S. Pradenas | D. Miranda   |
| 5 Dynasty    | 54.1  | K. López    | H. Miranda   |
| 6 Eclipsada  | 54.12 | J. Salinas  | O. Silva     |
| 7 104º 10    | 54.12 | J. Salinas  | E. Sácar     |
| 8 104º 10    | 54.12 | J. Salinas  | E. Sácar     |
| 9 104º 10    | 54.12 | J. Salinas  | E. Sácar     |
| 10 104º 10   | 54.12 | J. Salinas  | E. Sácar     |
| 11 104º 10   | 54.12 | J. Salinas  | E. Sácar     |
| 12 104º 10   | 54.12 | J. Salinas  | E. Sácar     |
| 13 104º 10   | 54.12 | J. Salinas  | E. Sácar     |
| 14 104º 10   | 54.12 | J. Salinas  | E. Sácar     |
| 15 104º 10   | 54.12 | J. Salinas  | E. Sácar     |
| 16 104º 10   | 54.12 | J. Salinas  | E. Sácar     |

**TERCERA CARRERA — 900 metros — Condicional — A las 14.25 horas.**  
(Tercera válida para la Triple Inicial)

|                |       |             |                |
|----------------|-------|-------------|----------------|
| 1 Britanya     | 53.10 | N. N.       | A. Gutiérrez   |
| 2 Catala       | 53.8  | J. Barrios  | J. Santos      |
| 3 Camila       | 53.5  | N. N.       | A. Ramírez     |
| 4 Catana       | 53.3  | D. Muñoz    | A. Sepúlveda   |
| 5 104º 10      | 53.12 | E. Guzmán   | D. Torres      |
| 6 La Pilla     | 53.9  | E. González | E. Rodríguez   |
| 7 Miona        | 53.7  | L. Camus    | L. Camus       |
| 8 Morandongo   | 53.11 | B. Campos   | M. Acamburo    |
| 9 Naya         | 53.4  | A. González | R. Maggi       |
| 10 Orientación | 53.1  | P. Castillo | B. Briones     |
| 11 Pólvera     | 53.13 | J. Eguen    | R. Castillo J. |
| 12 104º 10     | 53.11 | J. Salinas  | J. Mulerberg   |
| 13 104º 10     | 53.11 | J. Salinas  | J. Mulerberg   |
| 14 104º 10     | 53.11 | J. Salinas  | J. Mulerberg   |
| 15 104º 10     | 53.11 | J. Salinas  | J. Mulerberg   |
| 16 104º 10     | 53.11 | J. Salinas  | J. Mulerberg   |

**CUARTA CARRERA — 1.400 metros — 10ª serie — A las 14.55 horas.**  
(Cuarta válida para la Triple Inicial)

|             |       |            |            |
|-------------|-------|------------|------------|
| 1 Gitanesca | 52.6  | C. Ocampo  | O. Silva   |
| 2 Blue Back | 52.3  | J. Barrios | R. López   |
| 3 104º 10   | 52.3  | J. Barrios | R. López   |
| 4 Chivato   | 52.12 | R. Barrios | R. López   |
| 5 Acertado  | 52.11 | R. Pinto   | E. Gasmoro |
| 6 104º 10   | 52.11 | R. Pinto   | E. Gasmoro |
| 7 104º 10   | 52.11 | R. Pinto   | E. Gasmoro |
| 8 104º 10   | 52.11 | R. Pinto   | E. Gasmoro |
| 9 104º 10   | 52.11 | R. Pinto   | E. Gasmoro |
| 10 104º 10  | 52.11 | R. Pinto   | E. Gasmoro |
| 11 104º 10  | 52.11 | R. Pinto   | E. Gasmoro |
| 12 104º 10  | 52.11 | R. Pinto   | E. Gasmoro |
| 13 104º 10  | 52.11 | R. Pinto   | E. Gasmoro |
| 14 104º 10  | 52.11 | R. Pinto   | E. Gasmoro |
| 15 104º 10  | 52.11 | R. Pinto   | E. Gasmoro |
| 16 104º 10  | 52.11 | R. Pinto   | E. Gasmoro |

**QUINTA CARRERA — 1.400 metros — 10ª serie — "A" — A las 15.25 horas.**  
(Quinta válida para la Triple Inicial)

|            |      |          |           |
|------------|------|----------|-----------|
| 1 Barilla  | 50.4 | D. Muñoz | V. Castro |
| 2 104º 10  | 50.4 | D. Muñoz | V. Castro |
| 3 104º 10  | 50.4 | D. Muñoz | V. Castro |
| 4 104º 10  | 50.4 | D. Muñoz | V. Castro |
| 5 104º 10  | 50.4 | D. Muñoz | V. Castro |
| 6 104º 10  | 50.4 | D. Muñoz | V. Castro |
| 7 104º 10  | 50.4 | D. Muñoz | V. Castro |
| 8 104º 10  | 50.4 | D. Muñoz | V. Castro |
| 9 104º 10  | 50.4 | D. Muñoz | V. Castro |
| 10 104º 10 | 50.4 | D. Muñoz | V. Castro |
| 11 104º 10 | 50.4 | D. Muñoz | V. Castro |
| 12 104º 10 | 50.4 | D. Muñoz | V. Castro |
| 13 104º 10 | 50.4 | D. Muñoz | V. Castro |
| 14 104º 10 | 50.4 | D. Muñoz | V. Castro |
| 15 104º 10 | 50.4 | D. Muñoz | V. Castro |
| 16 104º 10 | 50.4 | D. Muñoz | V. Castro |

**SIXTA CARRERA — 1.500 metros — Carrera Especial — A las 15.55 horas.**  
(Primera válida para la Triple Inicial)

|             |      |            |              |
|-------------|------|------------|--------------|
| 1 Ben Casey | 50.6 | J. Pacheco | J. Castro R. |
| 2 Mandarín  | 50.4 | J. Salinas | J. Melero    |
| 3 Cachofil  | 50.8 | H. Olguin  | F. Gasmoro   |
| 4 104º 10   | 50.6 | J. Salinas | J. Melero    |
| 5 104º 10   | 50.6 | J. Salinas | J. Melero    |
| 6 104º 10   | 50.6 | J. Salinas | J. Melero    |
| 7 104º 10   | 50.6 | J. Salinas | J. Melero    |
| 8 104º 10   | 50.6 | J. Salinas | J. Melero    |
| 9 104º 10   | 50.6 | J. Salinas | J. Melero    |
| 10 104º 10  | 50.6 | J. Salinas | J. Melero    |
| 11 104º 10  | 50.6 | J. Salinas | J. Melero    |
| 12 104º 10  | 50.6 | J. Salinas | J. Melero    |
| 13 104º 10  | 50.6 | J. Salinas | J. Melero    |
| 14 104º 10  | 50.6 | J. Salinas | J. Melero    |
| 15 104º 10  | 50.6 | J. Salinas | J. Melero    |
| 16 104º 10  | 50.6 | J. Salinas | J. Melero    |

**SEPTIMA CARRERA — 1.400 metros — 5ª serie — A las 16.30 horas.**  
(Segunda válida para la Triple Inicial)

|            |      |            |          |
|------------|------|------------|----------|
| 1 Gato     | 55.3 | J. Barrios | F. Olave |
| 2 104º 10  | 55.3 | J. Barrios | F. Olave |
| 3 104º 10  | 55.3 | J. Barrios | F. Olave |
| 4 104º 10  | 55.3 | J. Barrios | F. Olave |
| 5 104º 10  | 55.3 | J. Barrios | F. Olave |
| 6 104º 10  | 55.3 | J. Barrios | F. Olave |
| 7 104º 10  | 55.3 | J. Barrios | F. Olave |
| 8 104º 10  | 55.3 | J. Barrios | F. Olave |
| 9 104º 10  | 55.3 | J. Barrios | F. Olave |
| 10 104º 10 | 55.3 | J. Barrios | F. Olave |
| 11 104º 10 | 55.3 | J. Barrios | F. Olave |
| 12 104º 10 | 55.3 | J. Barrios | F. Olave |
| 13 104º 10 | 55.3 | J. Barrios | F. Olave |
| 14 104º 10 | 55.3 | J. Barrios | F. Olave |
| 15 104º 10 | 55.3 | J. Barrios | F. Olave |
| 16 104º 10 | 55.3 | J. Barrios | F. Olave |

**NOVENA CARRERA — 1.400 metros — 7ª serie — A las 17.10 horas.**  
(Primera válida para la Triple Inicial)

|            |       |             |            |
|------------|-------|-------------|------------|
| 1 Vicario  | 54.10 | A. González | P. Briones |
| 2 104º 10  | 54.10 | A. González | P. Briones |
| 3 104º 10  | 54.10 | A. González | P. Briones |
| 4 104º 10  | 54.10 | A. González | P. Briones |
| 5 104º 10  | 54.10 | A. González | P. Briones |
| 6 104º 10  | 54.10 | A. González | P. Briones |
| 7 104º 10  | 54.10 | A. González | P. Briones |
| 8 104º 10  | 54.10 | A. González | P. Briones |
| 9 104º 10  | 54.10 | A. González | P. Briones |
| 10 104º 10 | 54.10 | A. González | P. Briones |
| 11 104º 10 | 54.10 | A. González | P. Briones |
| 12 104º 10 | 54.10 | A. González | P. Briones |
| 13 104º 10 | 54.10 | A. González | P. Briones |
| 14 104º 10 | 54.10 | A. González | P. Briones |
| 15 104º 10 | 54.10 | A. González | P. Briones |
| 16 104º 10 | 54.10 | A. González | P. Briones |

**DIEZENA CARRERA — 1.400 metros — 4ª serie — A las 17.45 horas.**  
(Segunda válida para la Triple Inicial)

|             |       |              |             |
|-------------|-------|--------------|-------------|
| 1 Negruillo | 55.7  | M. Ramírez   | F. Jacal    |
| 2 Rediablo  | 54.13 | C. Sepúlveda | Fco. Castro |
| 3 104º 10   | 54.13 | C. Sepúlveda | Fco. Castro |
| 4 104º 10   | 54.13 | C. Sepúlveda | Fco. Castro |
| 5 104º 10   | 54.13 | C. Sepúlveda | Fco. Castro |
| 6 104º 10   | 54.13 | C. Sepúlveda | Fco. Castro |
| 7 104º 10   | 54.13 | C. Sepúlveda | Fco. Castro |
| 8 104º 10   | 54.13 | C. Sepúlveda | Fco. Castro |
| 9 104º 10   | 54.13 | C. Sepúlveda | Fco. Castro |
| 10 104º 10  | 54.13 | C. Sepúlveda | Fco. Castro |
| 11 104º 10  | 54.13 | C. Sepúlveda | Fco. Castro |
| 12 104º 10  | 54.13 | C. Sepúlveda | Fco. Castro |
| 13 104º 10  | 54.13 | C. Sepúlveda | Fco. Castro |
| 14 104º 10  | 54.13 | C. Sepúlveda | Fco. Castro |
| 15 104º 10  | 54.13 | C. Sepúlveda | Fco. Castro |
| 16 104º 10  | 54.13 | C. Sepúlveda | Fco. Castro |

**ONCEVENA CARRERA — 1.400 metros — 6ª serie — Índice: 25 al 27 — A las 18.20 horas.**  
(Segunda válida para la Triple Inicial)

|            |      |           |               |
|------------|------|-----------|---------------|
| 1 Kenia    | 56.5 | L. Caroca | E. Beuzenberg |
| 2 104º 10  | 56.5 | L. Caroca | E. Beuzenberg |
| 3 104º 10  | 56.5 | L. Caroca | E. Beuzenberg |
| 4 104º 10  | 56.5 | L. Caroca | E. Beuzenberg |
| 5 104º 10  | 56.5 | L. Caroca | E. Beuzenberg |
| 6 104º 10  | 56.5 | L. Caroca | E. Beuzenberg |
| 7 104º 10  | 56.5 | L. Caroca | E. Beuzenberg |
| 8 104º 10  | 56.5 | L. Caroca | E. Beuzenberg |
| 9 104º 10  | 56.5 | L. Caroca | E. Beuzenberg |
| 10 104º 10 | 56.5 | L. Caroca | E. Beuzenberg |
| 11 104º 10 | 56.5 | L. Caroca | E. Beuzenberg |
| 12 104º 10 | 56.5 | L. Caroca | E. Beuzenberg |
| 13 104º 10 | 56.5 | L. Caroca | E. Beuzenberg |
| 14 104º 10 | 56.5 | L. Caroca | E. Beuzenberg |
| 15 104º 10 | 56.5 | L. Caroca | E. Beuzenberg |
| 16 104º 10 | 56.5 | L. Caroca | E. Beuzenberg |

**DOCEVENA CARRERA — 1.400 metros — 8ª serie — Índice: 18 al 27 — A las 18.55 horas.**  
(Tercera válida para la Triple Inicial)

|            |       |       |          |
|------------|-------|-------|----------|
| 1 104º 10  | 56.13 | N. N. | R. López |
| 2 104º 10  | 56.13 | N. N. | R. López |
| 3 104º 10  | 56.13 | N. N. | R. López |
| 4 104º 10  | 56.13 | N. N. | R. López |
| 5 104º 10  | 56.13 | N. N. | R. López |
| 6 104º 10  | 56.13 | N. N. | R. López |
| 7 104º 10  | 56.13 | N. N. | R. López |
| 8 104º 10  | 56.13 | N. N. | R. López |
| 9 104º 10  | 56.13 | N. N. | R. López |
| 10 104º 10 | 56.13 | N. N. | R. López |
| 11 104º 10 | 56.13 | N. N. | R. López |
| 12 104º 10 | 56.13 | N. N. | R. López |
| 13 104º 10 | 56.13 | N. N. | R. López |
| 14 104º 10 | 56.13 | N. N. | R. López |
| 15 104º 10 | 56.13 | N. N. | R. López |
| 16 104º 10 | 56.13 | N. N. | R. López |

**TRICENESIMA CARRERA — 1.400 metros — 9ª serie — Índice: 15 al 19 — A las 19.20 horas.**  
(Cuarta válida para la Triple Inicial)

|              |       |           |          |
|--------------|-------|-----------|----------|
| 1 El Canario | 53.10 | H. Olguin | R. Maggi |
| 2 104º 10    | 53.10 | H. Olguin | R. Maggi |
| 3 104º 10    | 53.10 | H. Olguin | R. Maggi |
| 4 104º 10    | 53.10 | H. Olguin | R. Maggi |
| 5 104º 10    | 53.10 | H. Olguin | R. Maggi |
| 6 104º 10    | 53.10 | H. Olguin | R. Maggi |
| 7 104º 10    | 53.10 | H. Olguin | R. Maggi |
| 8 104º 10    | 53.10 | H. Olguin | R. Maggi |
| 9 104º 10    | 53.10 | H. Olguin | R. Maggi |
| 10 104º 10   | 53.10 | H. Olguin | R. Maggi |
| 11 104º 10   | 53.10 | H. Olguin | R. Maggi |
| 12 104º 10   | 53.10 | H. Olguin | R. Maggi |
| 13 104º 10   | 53.10 | H. Olguin | R. Maggi |
| 14 104º 10   | 53.10 | H. Olguin | R. Maggi |
| 15 104º 10   | 53.10 | H. Olguin | R. Maggi |
| 16 104º 10   | 53.10 | H. Olguin | R. Maggi |

**CUARENTENA CARRERA — 1.400 metros — 8ª serie — Índice: 15 al 19 — A las 19.55 horas.**  
(Quinta válida para la Triple Inicial)

|            |       |       |          |
|------------|-------|-------|----------|
| 1 104º 10  | 53.10 | N. N. | R. López |
| 2 104º 10  | 53.10 | N. N. | R. López |
| 3 104º 10  | 53.10 | N. N. | R. López |
| 4 104º 10  | 53.10 | N. N. | R. López |
| 5 104º 10  | 53.10 | N. N. | R. López |
| 6 104º 10  | 53.10 | N. N. | R. López |
| 7 104º 10  | 53.10 | N. N. | R. López |
| 8 104º 10  | 53.10 | N. N. | R. López |
| 9 104º 10  | 53.10 | N. N. | R. López |
| 10 104º 10 | 53.10 | N. N. | R. López |
| 11 104º 10 | 53.10 | N. N. | R. López |
| 12 104º 10 | 53.10 | N. N. | R. López |
| 13 104º 10 | 53.10 | N. N. | R. López |
| 14 104º 10 | 53.10 | N. N. | R. López |
| 15 104º 10 | 53.10 | N. N. | R. López |
| 16 104º 10 | 53.10 | N. N. | R. López |

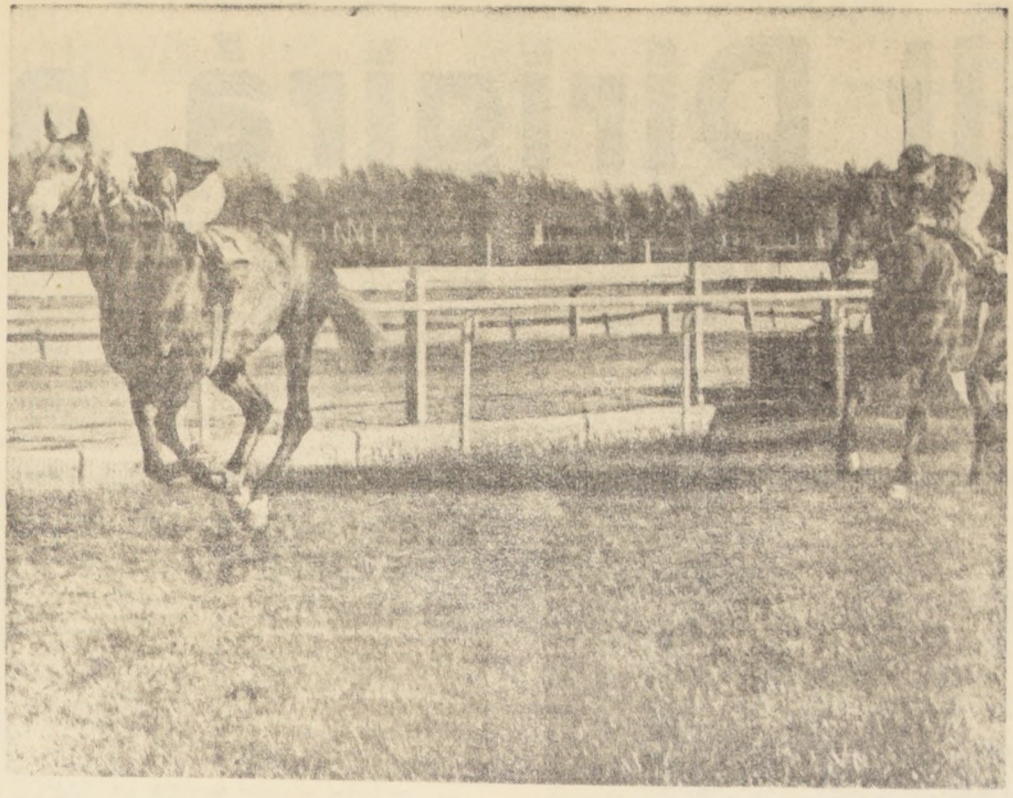

Cómoda fue la faena para Demoros en la prueba central de la tarde. Se impuso por dos cuerpos al pupilo de Pedro Inda, entrecarrado que logró tres victorias en la tarde hipica Caracal, Timbero y Sebastián, terminaron más atrás. Carlos Pezoa dirigió al ganador.

## QUE RABIA: 800 METROS EN 48 SEGUNDOS

Qué Rabia, que viene de ganar con comodidad en el Hipódromo Chile, trabajó muy bien por la arena del Club Hípico. Pasó 800 metros en 48 segundos con la monta de Jorge Salinas. Otros cotojos controlados en esa pista:

- 1.634 metros.— vuelta. BAURU, Adolfo González, en 1.15.
- 1.400 metros. DON GERO, Juan Martínez, en 1.47.
- 1.400 metros. HOMERICO, Claudio Paredes, en 1.28.
- 1.000 metros. VARLET, Nicolás González, en 1.00.15.
- 1.000 metros. AHEAD, Jorge Marín, en 1.04.
- 1.000 metros. ACADEMIA, Luis Camus, en 1.03.35.
- 1.000 metros. AGUNTADO, Juan Barrio, en 1.04.
- 1.200 metros. LUZIERO, Gabriel Meneses, en 1.15.

## FERNANDO JACIAL RELAMPAGO AL CLUB HIPICO

"Dos elementos de dos años están con distinta suerte. Chicofiel recibió aplicaciones de remedios en las cañeras y Pitada reinició ya sus entrenamientos. Se mejoró totalmente de sus cañeras."

"Relampago volverá el próximo domingo a la pista del Club Hípico. No sufrió lesión alguna en el partido del Hipódromo Chile."

"Contratista permanecerá largo tiempo inactiva. Después de la última presentación quedó totalmente delgada."

## Se Prepara Robot

URINUKU (O. Cerda), 800 en 35.25.  
NEW SONG (J. Allaga), 1.600 en 1.47.35; últimos 200 en 13.35.  
NERETA (J. Allaga), 1.200 en 1.22.  
BIEN MALLADA (R. Clavería), 1.400 en 1.36.15.  
AGRO (C. González), 800 en 49. con herraduras de cañeras.  
RUMOR (P. Hernández), 800 en 53.  
PARAMO (C. Jorquera), 1.200 en 1.21. a voluntad.  
ESCORPIO (E. Leiva), 1.000 en 1.25.  
LIAT (L. Mejías), 1.000 en 1.7.35.  
CIRTA (E. Romero), 1.200 en 1.30.  
PICARICO (E. Vásquez), 1.200 en 1.20.25.  
GIGIALES (C. Jorquera), 1.200 en 1.22.  
HUMANISTA (D. Cerda), 1.000 en 1.5.  
MOLINE (D. Cerda), 1.000 en 1.5.15.  
ONE DOLLAR (L. Yañez), Vuelta y 400 metros en 2.45.35; primera vuelta en 2.19. Últimos 1.800 metros. Fue acompañado por Hacendado. J. Toro, en 2.02. Últimos 200 en 13.35; ganó Hacendado por 2 cuerpos.  
LIPINGUE (C. Silva), 1.000 en 1.5.25.  
MISS FORTUNA (E. Romero), 1.000 en 1.8.35.  
AMIGO MIO (C. Silva), 700 en 45.  
SENILITA (R. Clavería), 1.400 en 1.35.  
NINELL (C. Silva), 1.200 en 1.22.

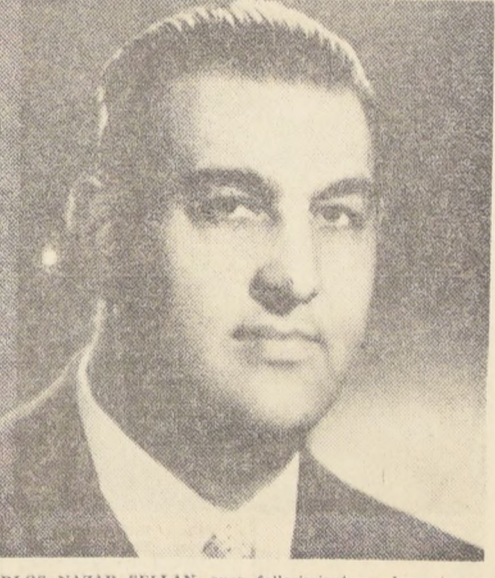

CARLOS NAZAR SELLAN, cuyo fallecimiento se lamenta en los círculos hípicos.

## FALLECIO DON CARLOS NAZAR

Víctima de un ataque cardíaco falleció anteaño en Viña del Mar don Carlos Nazar Sellán, destacado turfman que mucho hizo por la hipica nacional desde sus importantes cargos de Director de la Sociedad Hipódromo Chile y de integrante del Consejo Superior de la Hipica.

El señor Nazar, propietario del famoso Haras "Los Condores" y del Stud Anita, no escatimó esfuerzos para contribuir al elevage nacional. Su última importación del potro Saint Ange II, hijo de Ribot, fue una de las más importantes registradas en el país.

Sus notables condiciones humanas, su espíritu de ecuanimidad y su sencillez, conformaron una personalidad que será recordada por mucho tiempo.

Los funerales se efectuarán hoy en esta capital.

# Hipódromo Chile

Mañana Miércoles 1



ALAMOS VUELVE A CADETES

# Scopelli Dirigirá a la "U"

Nueva orientación, incluso modificación de las estructuras institucionales consultó ya la rama de fútbol de la Universidad de Chile, que volverá a realizar importante labor de formación de elementos jóvenes, a cargo de una dirección técnica renovada en sus divisiones cadetes.

Así lo acordó la directiva universitaria, quien entregará nuevamente las divisiones inferiores al técnico Luis Alamos, por muchos años, entrenador de los equipos campeones del fútbol chileno en la última década. Definitivamente, el destacado entrenador nacional aceptó dirigir a las divisiones inferiores, con lo que vino encadenado a otro suceso de importancia para Universidad de Chile, cual es la aceptación por

parte del seleccionador nacional Alejandro Scopelli de la dirección del primer equipo de la "U".

Como se sabe, Universidad de Chile, haciéndose eco de las peticiones de Alamos, en el sentido de alejarse por algún tiempo de la dirección del primer equipo con la doble finalidad de descansar y trabajar con jugadores juveniles e infantiles, le entregó las divisiones cadetes, con lo que inmediatamente quedó decidida la aceptación del primer cuadro por parte de Scopelli, quien en un gesto de delicadeza y ética profesional, había expresado esta aceptación al hecho de que Alamos aceptara las divisiones cadetes.

También hay modificaciones en cuanto a la directiva de Cadetes, que quedará a cargo del dirigente Luis Reyes, como presidente y del doctor Victor Sierra, como asesor de Cadetes, a petición expresa de la Junta Ejecutiva. Como se sabe, el doctor Sierra fue el verdadero inspirador del trabajo con los cadetes y gracias a él, en gran parte, Universidad de Chile llegó a tener la preponderancia futbolística que ahora exhibe.

En el primer equipo, ya es seguro que quedará Scopelli, quien finaliza su contrato con Palestino el 28 de febrero, adelantándose que en el plantel técnico de la "U" figurará también el joven coach Santiago García, que cumplirá brillante campaña con San Antonio Unido en segunda división, y que también pertenece a la escuela futbolística de Universidad de Chile.



ALEJANDRO SCOPELLI

## RIVER PLATE GANO A SANTOS, POR 4-2

LOS ANGELES, 30 (UPD).— El equipo de fútbol argentino River Plate derrotó por cuatro goles a dos al conjunto de Santos, a pesar de la presencia en la cancha del famoso Pelé, ovacionado por el público en varias intervenciones brillantes.

El partido de exhibición se disputó ayer el memorial Coliseum ante un público de 31.291 personas. River Plate señaló el primer tanto del encuentro a los 11 minutos del primer periodo. Laliana marcó el tanto por penal, cuatro minutos más tarde logró el segundo gol habilitado por un pase cortó que recibió frente a la valla brasileña.

Los dos tantos argentinos sacudieron al equipo brasileño que atacó insistentemente tratando de abarrotar la valla de Carrizo. Pelé inició 11 ofensivas que terminaron en siete tiros al arco que el portero bonaerense detuvo sin dificultades.

El primer gol del equipo de Santos fue logrado por Pelé con un tiro libre ejecutado desde 18 metros de distancia. El score que había quedado a partir de ese momento en dos a uno, se mantuvo inalterado hasta los 35 minutos del segundo tiempo cuando un tiro de Solari amplió la ventaja Argentina. Onega consiguió el cuarto tanto argentino, pero faltando sólo dos minutos para terminar el juego, Pelé volvió a iniciar una carga contra la valla de Carrizo, que culminó con la conquista del segundo gol brasileño.

Solari y Guzmán marcaron en todo momento a Pelé a lo largo del encuentro, pero el astro santista demostró una vez más ser un futbolista verdaderamente excepcional amulando frecuentemente la acción de sus adversarios. Pelé fue objeto de varios fouls en el curso del partido y sufrió una leve lesión en la pierna izquierda, pero se negó a dejar el juego y rindió todo lo que pudo hasta el pitazo final.

Jamás se había reunido en Los Angeles un público tan numeroso como el de anoche para asistir a un partido de exhibición.

Las alineaciones fueron las siguientes:  
SANTOS: Claudio, Mauro, Rido, Lima, Zito, Orlando, Amairi, Bouqueur, Tonino, Pelé y Ebel.

RIVER PLATE: Carrizo, Kerden, Panizo, Vleytes, Solari, Guzmán, Cubilla, Matosas, Laliana, E. Onega y Delem.



VASAS S. C.— El tradicional poderío del fútbol húngaro tiene en estos momentos su mejor expresión en el elenco campeón, Vasas, quien debe llegar hoy para debutar el viernes frente a Colo Colo. En el grabado, una de las formaciones del famoso elenco magiar. Están, de izquierda a

derecha, arriba: Laszlo Varga, Sandor Bakos, Imre Mathesz, Kálmán Meszoly y Pal Berendi. En el mismo orden, abajo: Deszo Molnar, Lajos Puskas, Janos Farkas, Ferenc Fisztr e Istvan Korsos.

LLEGA HOY A SANTIAGO:

# Vasas, Nuevo Honved del Fútbol Húngaro

Con siete seleccionados en el cuadro nacional magyar, el equipo campeón de Hungría, representa la mejor expresión de un fútbol de significación mundial

A las 14 horas de hoy debe llegar a Cerrillos el equipo campeón de fútbol de Hungría, Vasas, que viene a intervenir en el campeonato hexagonal de fútbol a jugarse en el Estadio Nacional, con participación de Peñarol de Montevideo, Santos de Brasil y los cuadros chilenos de Universidad Católica, Universidad de Chile y Colo Colo.

El cuadro de Budapest será, sin lugar a dudas, una de las atracciones del torneo, ya que su condición de equipo campeón de Hungría durante las temporadas de 1965 y 1966, además de su excelente record de partidos internacionales en los últimos años, le hace aparecer como el elenco sucesor del famoso Honved, de la década del 50.

En el campeonato de 1966, Vasas logró sacar siete puntos de ventaja al segundo clasificado, Ferencvaros, y su actuación en la Copa Europea de Clubes ha sido realmente meritoria.

En 1958 fue eliminado en la semifinal por Real Madrid, y en la última Copa cayó en la final con Internazionale de Milan, que fue campeón mundial de clubes. En su campaña, Vasas tiene triunfos importantes sobre el propio Real Madrid, 2-0; Bologna, 5-1; Fiorentina, 3-1; Tottenham Hotspur, 2-1; Dukla de Praga, 2-0; Selección de Bélgica 6-3 y 3-2; Sporting de Lisboa, 5-2; y Torpedo de Moscú, 3-1.

El cuadro de Vasas forma la columna vertebral del seleccionado magyar, que viene de derrotar a los seleccionados de Austria y Francia, en el cual tiene como integrantes a Meszoly, Ihász, Mathesz, Molnar, Korsos, Puskas, y el goleador del fútbol húngaro Janos Farkas. Dado a que Vasas llegará solamente esta tarde, se le modificó la programación inicial, que lo hacía jugar el jueves, quedando su partido ante Colo Colo para el viernes.



TEOFILO SALINAS

Nacional Femenino de Básquetbol:

## SANTIAGO Y CONCEPCION EN LA REUNION INAUGURAL

Esta noche se inicia en el Estadio Carlos Dittborn, de Arica, el Campeonato Nacional de Básquetbol Femenino, el que ha despertado un extraordinario interés en la ciudad norteña.

Las delegaciones participantes recibirán la bienvenida de los ariqueños y de su Alcalde en un desfile que se ha organizado por las calles de la ciudad y que culminará en la Plaza de Armas.

Posteriormente las delegaciones se dirigirán hasta la Villa Olímpica, que ha sido instalada en la nueva Escuela de la Población Magisterial. El programa de esta noche se iniciará a las 21.30 horas, con el desfile de las delegaciones y con la participación de la banda instrumental del

Regimiento Rancagua, para proceder de inmediato al izamiento del Pabellón Patrio, para posteriormente medirse las selecciones de Santiago y Concepción. El torneo ha sido dividido en dos series. En la serie A, participan Santiago, Valparaíso, Concepción y Pedro de Valdivia. En la serie B, lo hacen Puente Alto, Universidad de Chile, La Serena y Punta Arenas.

La selección de Santiago, que dirige el entrenador Ricardo Stevens, está formada a base de las siguientes jugadoras: Victoria Lagos, Alejandra Rosa Contreras, Alejandra González, Luz María Opazo, Graciela Araya, Paloma San Antonio, Ana Rodríguez, Sonia Galindo y Onésima Reyes.

# TEOFILO SALINAS REFUTA CARGOS DE LA PRENSA URUGUAYA

Terminante desmentido del presidente de la Confederación Sudamericana de Fútbol

MONTEVIDEO, 30 (ANSA).— El presidente de la Confederación Sudamericana de Fútbol llegó a Montevideo para coordinar diversos aspectos de la marcha del organismo regional que preside, y, al mismo tiempo, desmentir versiones de prensa en la que se señalaba cierto descontento en los dirigentes de algunos países con su actuación.

Concretamente, el señor Salinas desmintió categóricamente la publicación realizada por el diario "El Bien Público", que lo hacía aparecer como teniendo problemas en el seno de la Confederación y con los delegados asistentes al con-

greso. (Realizado en Punta del Este para la confección del fixture y fijación de fechas de la Copa América.) "No tengo más problemas que los lógicos y corrientes cuando es necesario un ajuste de fecha o algún otro detalle, pero son los clubes que se ponen de acuerdo, y nuestra misión es solamente la de supervisar", afirmó Salinas.

"Con respecto a la versión del diario montevideano, debo decir que nadie puede decir que no conozco el reglamento de la Confederación, porque es una barbaridad. Fui integrante de la comisión que lo hizo, de manera que alguna base debo tener al res-

pecto. Además, se habla de actitudes o problemas postcongreso que no existieron ni existen, y que dan una falsa impresión sobre mi persona y mi situación en el deporte de América".

Así echó el presidente de la Confederación las publicaciones mencionadas, reiterando, por otra parte, su decisión de trabajar de firme para hacer de la próxima Copa "Liberadores de América" un torneo en el cual intervengan todos los países afiliados, con sus campeones y vicecampeones.

El diario "El Bien Público" publicó hoy las aclaraciones de Salinas sin comentarios.

PELE: Enfrentando a River Plate, fue el crack deslumbrante de siempre. Marcó los dos goles de su equipo y a lo largo del match recortó su figura en un plano de espectacularidad notable. No obstante su esfuerzo personal, cayó Santos por 4 a 2.

## Federación Chilena de Pesas cita hoy a reunión general

Ha sido intervenida por la Federación de Levantamiento de Pesas y Fisico Culturismo de Chile, para entrar posteriormente a ser reorganizada la Asociación de Levantamiento de Pesas de Santiago.

La dirigente nacional pesista adoptó esta resolución en vista de haber expirado el periodo de mandato de la mesa directiva de la Asociación Santiago y no haber esta entidad convocado a nueva elección, dentro de los plazos reglamentarios.

Por tal motivo la FEPECUCH ha resuelto convocar hoy a reunión general extraordinaria a todos los delegados de su afiliación en su sede de avenida Nueva Imperial N° 5137, Quinta Normal. Diez asamblea ha sido fijada para las 20.30 horas de hoy en primera citación y para las 21.00 en segunda convocatoria.

Se encarece a los delegados y consejeros la asistencia ya que es imprescindible necesidad aprobar un plan de entrenamiento y preparación técnica de los pesistas que representarán a Chile en el Campeonato Sudamericano de Pesas a efectuarse en Lima, en marzo próximo.

## En Torneo de la U. C. la Natación Mostró su Estancamiento

En una de las reuniones internacionales de natación que se realizaron el fin de semana pasado en la piscina del Estadio Santa Rosa, de Las Condes, organizadas por Universidad Católica, conversamos con varios nadadores, especialmente con los que estuvieron en Córdoba hace unos días. Todos se mostraron asombrados con las marcas que son capaces de conseguir los jóvenes cordobeses, todas a una distancia muy difícil de conseguir por los especialistas chilenos que intervinieron en esta oportunidad.

Ahora quedó claramente en evidencia la pobreza de nuestra natación. Mucho caudal se ha hecho de los records de Chile, en las diversas categorías, pero sucede que estos registros que son los mejores en el país, no sirven para luchar con posibilidades en el extranjero y consecuentemente para enfrentar a éstos en nuestra propia casa.

Rosita Guzmán, que es nuestra mejor carta en el momento actual, se vio en duros aprietos para superar a Cecilia Bilecio, juvenil campeona de Córdoba, que tiene solamente doce años de edad. Este fue uno de los contrastes que se observaron en la confrontación a la que estamos haciendo mención.

Universidad Católica, que está luchando desde la temporada pasada por el resurgimiento de este deporte, que no hace mucho estaba a la par con algunos países sudamericanos, puede obtener buenos resultados con esta confrontación. Los juveniles e infantiles deben haberse dado cuenta que no es suficiente entrenar uno o dos días a la semana para bajar algunas décimas a sus mejores registros.

Algunos de nuestros principales campeones y campeonas se negaron a competir, aduciendo que no querían ser superados por elementos menores. Actualmente se están realizando o ya se realizaron controles para el torneo sudamericano de Lima, que es sólo para juveniles e infantiles. Si nos atenemos a este antecedente, el del pasado fin de semana, quisiéramos decir que los nuestros pese a su empeño y a su ilimitado entusiasmo, nada tienen que hacer en el torneo continental de marzo próximo.



ROSITA GUZMAN: Sigue siendo nuestra principal figura acuática. Tuvo problemas para superar a nadadoras infantiles de Córdoba, que dejaron una vez más en evidencia nuestro estancamiento en esta disciplina deportiva.



FUTBOLERIAS

Martin Garcia, Nuevo Coach de Green Cross

Martin Garcia, coach argentino que antes estuvo a cargo de la selección...

firma una buena recompensa económica. Junto a Mohor, se asegura que firmo el ex guardapalos de Santiago Morning...

como fechas oficiales el 18 y 19. Este torneo será uno de los números primos de las celebraciones del 4º Centenario.



Martin Garcia: Hay acuerdo para que la próxima temporada sea el entrenador de Green Cross de Temuco...



Guillermo Quintana: Luego de una lucha sensacional consiguió superar por un golpe (309-310) a Guy Barroilhet...

Golf: Francisco Cerda Ganó Copa "Air France"

SANTO DOMINGO. — (De nuestro Enviado Especial) — Francisco Cerda con un 288, par de la cancha, se adjudicó el Campeonato Abierto de Golf "Copa Air France" de Santo Domingo...

contra 247 de Gaby Gazitúa, 257 de Terry Sigren, y 262 de Doris de Haritzalde. Nota aparte queremos establecer para referirnos a la competencia de varones...

NACIONAL JUVENIL DE FUTBOL SAN BERNARDO BATIO A ANTOFAGASTA 2-1

Antofagasta (Por Carlos Boinilla V. enviado especial). Se cumplió anoche la segunda fecha del campeonato Nacional de Fútbol Juvenil...

Los equipos formaron así: San Bernardo: Vargas, Solerza, Chartier y Campos; Jorge Zaldívar y Nancoche; Ramirez; Escobar, Urrutia, Sepulveda y Rosell, Antofagasta: Barrera; Fuentes, Lecaros y Camacho; Romero y F. Muñoz; Miranda, Chang, M. Muñoz y Cortes.

EUGENIO LAVIN FUE VICECAMPEON EN TORNEO ECUESTRE INTERNACIONAL

MONTEVIDEO, 30 (ANSA). — En el picadero de la Asociación Rural, en El Prado, se disputó la última etapa del torneo ecuestre internacional...

pare, de Argentina, con "Tanguero", con 33 puntos. Nota de la redacción: Eugenio Lavín cumplió una actuación notable en este torneo...

TRAGEDIA EN EL GRAN PREMIO INTERNACIONAL DE AUTOMOVILISMO

MAR DEL PLATA, Argentina, 30 (UPI). — Dúdase que se reanuden las carreras de automóviles fórmula tres del Gran Premio Internacional en vista de los dos trágicos sucesos ocurridos ayer en la pista...

El accidente argentino que resultó en el segundo accidente, Carlos J. Martín, según se informó en el hospital a donde fue conducido sangrando y privado del conocimiento.

Nuevos cursos de natación para no socios en la YMCA

La Asociación Cristiana de Jóvenes, con la intención de satisfacer las solicitudes de clases de natación para aquellas personas que no son socias de la institución, ha decidido realizar nuevos cursos...

Concurso Año del Bicentenario: ¡NO SE QUEDE ATRAS, AVIVASE! PARTICIPE EN EL MILLONARIO CERTAMEN "ESTRELLAS DEL DEPORTE, EL TEATRO Y LA CANCION" ¡Ya viene el más original concurso! Puros millones en premios para los lectores de LA NACION

EMBALSE CENTRAL RAPEL NOTIFICACION. Se notifica a los poseedores de terrenos afectados por el embalse de la Central Rapel, que de acuerdo con el programa de construcción de la represa sus predios podrán ser inundados a contar del mes de Septiembre de 1967.

SANTOS, PEÑAROL Y VASAS DE HUNGRIA en el Gran Campeonato Hexagonal de febrero de 1967. EQUIPOS CHILENOS QUE ACTUARAN: COLO COLO, UNIVERSIDAD CATOLICA Y UNIVERSIDAD DE CHILE. PRIMERA REUNION: VIERNES 3 DE FEBRERO VASAS DE HUNGRIA versus COLO COLO

LLEGARON CENTOLLAS ESTABLECIMIENTOS MERVILLES PARA LLEVAR O SERVIRSE. Rondador 2084 Cas. Exp. Repuclie-fono 9 3963 - POR MAYOR Y MENOR

GLORIA AGUIRRE. Puede haber un televisor, un reloj pulsera, un refrigerador, una juguera o cualquiera de los centenares de premios que regalaremos durante el desarrollo del certamen más sencillo y entretenido ideado hasta ahora.

Vertical text on the far left edge of the page, partially cut off.







Los Espectáculos en el Mundo

SORDI A BRASIL.— "HISTORIA DE DOS CIUDADES" SERA COMEDIA MUSICAL.— LOS ROLLING STONES NO SIGUEN TRADICION.— CANCION DE CLAUDIO VILLA GANO EN SAN REMO.— SE CASO GENE PITNEY.— MIREILLE MATHIEU A SUDAMERICA.—

ROMA.— La doble actividad de Alberto Sordi, como actor y director, seguirá con una película a ser rodada en Brasil, concretamente durante el famoso carnaval.

Los dos films anteriores de Sordi como director y protagonista han sido "Humo de Londres" (un anticuario de provincia y sus experiencias con un grupo de melenudos ingleses) y "Disculpe usted, es partidario o contrario?" (inspirada en la polémica del divorcio en Italia).

El probable título de su nueva realización será "Amor mio, ayúdame". El cómico ha dicho que se trata de una historia de amor en que los protagonistas son una pareja burguesa. Un día, la mujer le confiesa al marido que se enamora de otro hombre, le pide que la ayude, que la reconquiste para salvar su unión. Deciden realizar un largo viaje. Así, los seguiremos a Río y al Anzanos.



ALBERTO SORDI

REPRODUCIRAN LA BATALLA DE LEPANTO

MADRID.— Cinco galeras, de entre 40 y 50 metros de largo, decenas de barcos menores, están siendo acondicionados para filmar la batalla de Lepanto, que figura en la película "Cervantes" sobre la vida del "príncipe de las letras castellanas", quien perdió un brazo en ese combate naval.

La batalla, en que 234 na-

ves turcas se enfrentaron a 234 de España, Venecia y el Papa, será reproducida frente a las costas de Cartagena, en el Mediterráneo. En cada galera irán 150 remeros, 20 marineros y más de 100 soldados.

El film, basado en la novela de Hugo Frank es una coproducción italo-francesa y cuenta como protagonistas a Gina Lollobrigida, Horti Bucholz, José Ferrer y Louis Jourdan.

SE RECONCILIARON DE LAURENTIS Y FELLINI ROMA.— La revista, como había sido la ruptura, ha sobrevenido la reconciliación entre Dino de Laurentis y Federico Fellini. El acuerdo ha sido logrado y el film "El viaje de G. Mastona" se hará, pese a que Marcelo Mastrolari no encarnará al protagonista. El actor rueda en Argelia "El extranjero" con Visconti y después tiene otros compromisos.

La oficina de prensa de la agencia productora De Laurentis emitió un comunicado en que señala que el film se hará lo antes posible, dirigido por Fellini, utilizando todas las escenografías ya construidas y que siguen en pie en las costas de Roma. Los intérpretes serán dados a conocer próximamente.

Una célebre novela de Charles Dickens, que se sitúa en la época de la revolución francesa, "La historia de dos ciudades", será convertida en una superespectacular comedia musical, que se estrenará en abril próxi-



FELLINI

mo en el "Pavillon Theatre" de Bournemouth, la ciudad situada en la rivera del Canal de la Mancha.

Tras una primera breve temporada —cuatro semanas— el espectáculo será trasladado a un teatro del "West-End" londinense. Se calcula que el costo del espectáculo girará en torno a las 100.000 libras esterlinas. Los personajes de la novela son muchos. Pero evidentemente se procederá a escenificarla como comedia musical, a una reducción. Por ahora, se sabe que el personaje de María Antonieta será interpretado por Margaret Burton una cantante de 35 años, que ya formará parte del teatro de ópera de Sadlers Wells. En cuanto al papel protagónico masculino, ha sido confiado a Keith Michell, el conocido actor-cantante.

El Teatro de Vanguardia sigue ocupando importantes espacios en los diarios y publicaciones especializadas de esta capital. No pasa una semana en que no se produzca algún hecho espectacular provocado por algún comentario o crítica a cultores y directores del movimiento vanguardista. La crítica general que se formula a los espectáculos de vanguardia es que se ha puesto al margen al hombre para poner en el escenario toda clase de "Happenings", efectos de todo tipo, etc., interviniendo en la constante polémica Jean Paul Sartre, declaró a un un diario en Bonn, que, "esos autores se contentan con las comodidades de una buena trama. Una trama tomada con el criterio de



JEAN PAUL SARTRE

una anécdota que tiene un comienzo, un desarrollo, un final. Ellos creen que esta anécdota entretiene al espectador distraiéndolo de lo que realmente es esencial. Esos autores no desean relatar una historia, sino construir un objeto temporal.

GRAN EXITO DE "SALOME"

ROMA.— Carmelo Bene está obteniendo un gran éxito en esta capital con su reposición de "Salomé", basada en la obra de Oscar Wilde. El texto ahora presentado en Roma es una adaptación moderna y realizada con criterio satírico-crítico. Carmelo Bene es el hombre más representativo de los movimientos vanguardistas del teatro italiano. Durante varios años, efectuó una serie de espectáculos de inspiración propia o basados en textos "tradicionales", sin lograr un verdadero impacto en el gran público, que en todo ese periodo lo consideró más un experimentador inteligente (cuando no directamente un alienado) que un verdadero artista. Pero fue con "Pinocchio", una escenificación audaz, trasladada a los tiempos actuales y con personajes de la realidad presente, que a partir del año pasado Bene se convirtió en un ídolo de los

públicos teatrales peninsulares. Tal es así, que el director cinematográfico Nello Risi ha resuelto llevar a la pantalla el "Pinocchio" de Bene, con éste como autor del guión y principal intérprete. El espectáculo actual "Salomé", está cargado de tensión, que se logra fundamentalmente a través de un ritmo y de silencio que se hacen exasperantes.

SAN REMO.— El cantante Claudio Villa, firme representante del estilo romántico, ganó anoche el tradicional Festival de la Canción de San Remo, cuyo desarrollo fue deslucido por el suicidio de un competidor derrotado.

Los jurados del mayor festival de su tipo en Italia confirieron al veterano intérprete romano su segunda gran victoria en un mes, al escoger su canción "No pensare a me" (No pienses en mí), como la mejor de las 14 finalistas.

Villa también ganó el concurso del programa de televisión "Scala Reale", cuya importancia sólo cede ante el Festival de San Remo, el seis de enero último.

LOS "ROLLING STONES" NO SIGUEN TRADICION

LONDRES.— Los "Rolling Stones", un conjunto popular cuya fama es sólo superada por los "Beatles", rechazaron la propuesta de tomar parte en la tradicional escena de despedida en el "London Palladium", lo que ha provocado una serie de críticas en su contra. El hecho ocurrió en un show dominical en el que participaban artistas de fama local e internacional y que es transmitido por la televisión independiente. Al concluir el espectáculo, la tradición señala que todos los que han participado suban a la plataforma giratoria del escenario para saludar al público.

Los "Rolling Stones" encabezados por Mick Jagger, no quisieron someterse a esa tradición, motivo por el cual se produjo una brusca discusión entre el director y el empresario del teatro, por una parte, y los jóvenes cantantes. Según un vocero de la MTV, los cantantes explicaron que no participaron en la escena del saludo para dejar el teatro rápidamente y evitar así el asalto de los admiradores que constituyen legiones.

MATRIMONIO GENE PITNEY

Después de la nota trágica del suicidio de Luigi Tenco, se registró una nota alegre al margen del Festival de la Canción de San Remo: el cantante norteamericano Gene Pitney se casó con Yvonne Galton, una joven norteamericana a la que conoce desde hace muchos años.

La boda se celebró en la iglesia parroquial de Ospedaletti, localidad cerca de San Remo.

Gene Pitney mañana partirá con su mujer a bordo de su yate para un breve viaje de bodas.

PARIS (EFE).— Vivía en un barrio proletario de Avignon. Es la mayor de una familia de 13 hermanos. Su padre era marmolista, en su casa pasaban penurias. Se reveló en un programa de TV francés y se dijo que era la sucesora de Edith Piaf. Ahora ella se niega a aceptar esta "sucesión".

Es pequeña, mide 1 metro 53, y pesa 41 kilos. En pocos meses ha electrizado a Europa y Norteamérica. Ya ha vendido dos millones de discos en Francia, en sólo seis meses. En abril de este año, Mireille Mathieu, la máxima cantante europea del momento, vendrá a Sudamérica. Comenzará su gira por Caracas, luego Lima, Buenos Aires, Montevideo y Río de Janeiro. Quizás se quede algunos días de paso en Chile: entonces todos tendremos la oportunidad de admirar personalmente a esta nueva "Gorrion de París".



MIREILLE MATHIEU

ALBUM DE CANCIONES DEL FESTIVAL

Idea de gran visión turística fructificada en Long Play, que será editado con motivo del VIII Festival

Muy felicitado ha sido el jefe de Turismo y Relaciones Públicas de la Municipalidad de Vina del Mar, el periodista Carlos Ansaldo, quien lanzará una novedad, que ha despertado un enorme interés, en el próximo Festival de la Canción, que se inaugura en Vina, el 3 de febrero.

Esta será un lujoso Long Play editado a todo color por la Municipalidad de Vina del Mar, con hermosas fotografías de la Ciudad Jardín, y con grabaciones internacionales y del género folklórico, triunfadoras en los festivales realizados.

La idea es estimable, por cuanto se trata no solo de un álbum que permitirá esas canciones vencedoras muchas de las cuales lograron justa fama, sino que, además, por medio de la edición de varios miles de ejemplares, servirá como una divulgación turística de Vina del Mar y su Festival, en el exterior.

"Obsequiaremos a todo visitante distinguido que llegue a Vina, de otros países, este álbum", declaró a LA NACION Carlos Ansaldo, "como una forma de que nuestro Festival, que ya tiene repercusión en América y Europa, se ponga igualmente al alcance de los oídos del público extranjero". (Corresponsal).

UN ARTISTA BUENO no amance en el mercado comiendo pequeños.

UN ARTISTA MALO come pequeños, y después se va al sector de los mariscos.

No hay nada más refrescante que pararse frente a un estanque donde nadan los peces, aunque entre éstos se encuentren peligrosos tiburones. ¿Verdad Jacqueline Jones? Ella no les teme, ni siquiera a Ud, amigo lector

A QUE NO SABES A QUIEN VI



ROBERTO AGUILAR, y su encantadora esposa, cumpliendo breve actuación en Concepción.

NAUM KRAMARENCO, leyendo las críticas de su película, muy pensativo. Iba a comprar un par de tijeras grandes.

NELSON NAVARRO, con un paquete enorme caminando por el centro. Parece que estaba de cambio.

FERNANDO LUCO, comentando el cambio de propietario que tendrá el Bodegón. A lo mejor, ahora le acuntran.

LUCIANO GALLEGUILLOS, consiguiéndose un automóvil prestado para los días que permanecerá en Santiago. Se van el miércoles o jueves.

MECHE VIDELA, en su casa, y sin cantar desde hace mucho. ¿Qué pasa con las emisoras, que en vez de cantantes contratan lo que primero cae?

BELLA BELL, abandonando el local donde trabaja, celosamente custodiada por un feroz canchero. Lo peor es que era muy alto.

"CHINO" ALLENDE, corriendo muy apurado por el debut de la Sonora Santanera. Asegura que será un gol.



LUZ MARINA, siendo muy aplaudida en un reciente festival. La morena canta y encanta a los varones.



# EL AVISO ECONOMICO DE HOY

## Y DE HACE... 50 AÑOS

# LA NACION

Edición de 12 páginas

Santiago de Chile, Miércoles 31 de Enero de 1967



## Mosaico Fotográfico

**10 CENTAVOS**

**EDICIÓN DE 12 PÁGINAS**

**LA NACION**

**Mosaico Fotográfico**

**ECONOMICOS**

**QUISIERA SOCIEDAD INDUSTRIAL** Lamer Victoria. Por resolución de 18 de octubre de 1966 del Quinto Juzgado de Letras en la ciudad de Santiago se tuvo por verificado extraordinariamente al crédito hipotecario de la suma de \$46.678,20 más intereses y costas. Valista. Secretario. A. 11-14

**QUINTO JUZGADO CIVIL CONCEDIO** posesión efectiva herencia Andrés Zamorano Zamorano Aliaga a José Andrés Zamorano González, sin perjuicio de derechos cónyuge Amanda del Rosario González Peñaño. — Secretario. A. 11-14

**QUISIERA JOSE BENGI DALL'ARGINE**, Tercer Juzgado Civil Mayor Cuantía Santiago. Resolución 30 Diciembre 1966, declaró en quiebra a JOSE BENGI DALL'ARGINE, domiciliado en calle Moneda 812, local 714 de esta ciudad. Quienes tengan bienes o papeles pertenecientes al fallido deben entregarlos, dentro de tres días, al Síndico, bajo pena de ser considerados embargados o cómplices de la quiebra. Advirtiéndose público no debe pagar ni entregar mercaderías al fallido, bajo pena nulidad de los mismos. Acreedores residentes en Chile deben verificar créditos y preferencias dentro 30 días, bajo apercibimiento legal. Notificaciones por avisos se harán en LA NACION. — Secretario. A. 31-14

**QUINTO JUZGADO CIVIL CONCEDIO** posesión efectiva herencia Orlando Narciso Lazo Muñoz a Juan Orlando, Gastón Nelson, Nancy Maureen, Carlos Omar, Hernán Patricio, Sergio Alfredo, Myriam Angélica, Jaime Mauricio y María Silvia Lazo Echeverría, sin perjuicio de derechos cónyuge Elsa Hilda Echeverría Guerra. — Secretario. A. 19-14

**QUIEBRA INDUSTRIA PESQUERA** Piqueno S. A. Tercer Juzgado Civil Mayor Cuantía, por resolución de fecha 18 de enero de 1967, se amplió la nómina de créditos reconocidos con los siguientes créditos verificados: Math. M. Angelick US\$ 6.793,06. EP 39.10; Soc. Galú Turismo y Cia. Ltda. EP 58.950,08. Rómulo S. F. Chile S. A., con jorjens sueca 32.769,52. Beckman and Johnson Limited US\$ 1.436,65.

**ORDEN NO PAGO EXTRAIVO** Cheque serie N° 3-B 129800 Banco Talca, cuenta 81910. A. 2-11-14

**QUINTO JUZGADO CIVIL CONCEDIO** posesión efectiva herencia Irma Georjina Lund López a Nora Cilena Lund López. — Secretario. A. 19-14

**QUINTO JUZGADO CIVIL CONCEDIO** posesión efectiva herencia Andrés Avelino Vázquez Oelssen a Andrés Avelino Primitivo y Armando Andrés Oscar Vázquez Salas, sin perjuicio de derechos cónyuge Amanda Salas Norcoy. — Secretario. A. 31-14

**EN MALLOCO, A VEINTE DE ENERO** de mil novecientos sesenta y siete, ante el Inspector del Trabajo, señor Freddy Puch Carvajal, se llevó a efecto la elección de la Directiva del Sindicato Profesional de Panificadores de Malloco y Renalor, por un nuevo período reglamentario, resultando elegidos los siguientes embalsamistas: Presidente, Juan González Vega; Secretario, Luis Vergara; tesorero, Guillermo Pina Pino; directores, Aurelio Peña Peña y Arturo Zúñiga Iribarria. Se hace la presente publicación en conformidad a la ley. — El Secretario. A. 2-14

**HABIENDOSE EXTRAIVADO** CHEQUE N° C 8104795 cuenta 4931, del Banco O'Higgins queda nulo por haberse dado el aviso correspondiente. A. 2-11-14

**QUINTO JUZGADO CIVIL CONCEDIO** posesión efectiva herencia María Georjina Lund López a Nora Cilena Lund López. — Secretario. A. 19-14

**QUINTO JUZGADO CIVIL CONCEDIO** posesión efectiva herencia Andrés Zamorano Zamorano Aliaga a José Andrés Zamorano González, sin perjuicio de derechos cónyuge Amanda del Rosario González Peñaño. — Secretario. A. 11-14

**QUISIERA JOSE BENGI DALL'ARGINE**, Tercer Juzgado Civil Mayor Cuantía Santiago. Resolución 30 Diciembre 1966, declaró en quiebra a JOSE BENGI DALL'ARGINE, domiciliado en calle Moneda 812, local 714 de esta ciudad. Quienes tengan bienes o papeles pertenecientes al fallido deben entregarlos, dentro de tres días, al Síndico, bajo pena de ser considerados embargados o cómplices de la quiebra. Advirtiéndose público no debe pagar ni entregar mercaderías al fallido, bajo pena nulidad de los mismos. Acreedores residentes en Chile deben verificar créditos y preferencias dentro 30 días, bajo apercibimiento legal. Notificaciones por avisos se harán en LA NACION. — Secretario. A. 31-14

**QUIEBRA INDUSTRIA PESQUERA** Piqueno S. A. Tercer Juzgado Civil Mayor Cuantía, por resolución de fecha 18 de enero de 1967, se amplió la nómina de créditos reconocidos con los siguientes créditos verificados: Math. M. Angelick US\$ 6.793,06. EP 39.10; Soc. Galú Turismo y Cia. Ltda. EP 58.950,08. Rómulo S. F. Chile S. A., con jorjens sueca 32.769,52. Beckman and Johnson Limited US\$ 1.436,65.

- 3) Aves, animales y pájaros
- PECES DIFERENTES CLASES ACUARIOS, peces blancos, Vieja 1191. Paradero 10 Gran Avenida. A. 5-2-3.
- 4) Automóviles, carrajes y vehículos
- ¿NECESITA DINERO SERO? En- respice a los 10 su automóvil. Avenida Buñes 367. C. 4
- JORSACOR NECESITA URGENTE su móvil y camionetas. Avenida Buñes 367. C. 4
- ¿QUIERE VENDER SU COCHE O COM- prar otro? Jorsacor, Avenida Buñes 367. C. 4
- BICICLETAS
- BICICLETAS "TOUR DE FRANCE", diferentes medidas, tricolores reparto, repuestos por mayor, menor, Facilitada, "Cycles Victoria", San Diego 1317 Teléfono 55117. Matucana 26-D. C. 31-XII-67-4
- 10) Construcción y sus Materiales
- TALLER METALICO DE OSVALDO TACC. Estructuras metálicas y toda clase de trabajos en hierro. Expositores 7892. Z-31
- GASTRITERIA, INSTALACIONES, REPARACIONES, Artelactos, Sanitarios Elimin. Desagües, Colocación, Riegos Automáticos Jardines. Atención, Domicilio. Fono 382903. A. 2-11-14
- 14) Estatutos y legales
- CHEQUE EXTRAIVADO, HABIENDOSE extraivado cheque Banco Sud Americano, Sucursal Plaza de Armas, serie P.A.A. N° 677234, por EP 100, queda nulo por haberse dado el aviso correspondiente. A. 2-11-14
- QUINTO JUZGADO CIVIL CONCEDIO posesión efectiva herencia Ambrosia Treviño Neide, a Raúl Gabriel y María Gloria Domínguez Treviño, sin perjuicio de derechos Pablo Domínguez Lafuente, cónyuge sobreviviente. — Secretario. A. 31-14
- QUINTO JUZGADO CIVIL CONCEDIO posesión efectiva herencia Carlos Ramírez Hidalgo a cónyuge Rosa María Méndez Leal, sin perjuicio de derechos. Beneficios Ley 16.271. — Secretario. A. 31-14
- FOR EXTRAIVO DE LIBRETA CORVI N° 20129, queda nulo por haberse dado el aviso correspondiente. A. 2-11-14

- 35) Optica, Fotografía y similares
- SE VENDE MAQUINA FOTOGRAFICA Rolletflex año 66, 3.5 F. Lente Planar 1, 3, 5F. 75 milímetros. Fotómetro y Telémetro automático. Estuche de cuero para el Sol y Lente de Aproximación, EP 3.500. Tratar en General del Canto 27. Altura 14, de Providencia. Z-31
- 37) Ocupaciones ofrecen
- EMPLEADO TODO SERVICIO, PUERTA adentro, con recomendación y libreta al día. Llamar fono 91474.
- 38) Peinados, Belleza y Modas
- PESTANAS, PELUCAS, POSTIZAS, MA- quillaje. Horas: 9:00 a 12:00. Departamento 15.
- 39. — Propiedades compran
- COMPRO PROPIEDAD EN EL SECTOR Oriente. Operación aprobada en el Banco del Estado. Pago diferencia en una propiedad o sitio central. Dirigirse a Inés Regal Bucalson. Brasil 653. Z-31
- 40) Propiedades venden
- VENDESE PROPIEDAD EN OLMUE. Casa espaciosa apta para residencial. Quinta en plena producción. Tratar Olmue, A. Prat 12, teléfono 63. A. 31-40
- CHALET COLONIAL AMERICANO D. F. L. 2 nuevo, en Las Condes. — Por viaje a Europa vengo con preferencia a diplomático o funcionario internacional o extranjero. D. F. L. Ley antigua 140 metros cuadrados edificables. Terreno de 814 metros cuadrados. Tres dormitorios, living y comedor, servicios 1, 314 y 112 baños. Closes. Terminaciones de lujo. Chimenea, terrazas, entrada de autos. Amplio jardín formado, con riego automático. Acreedores a interesados directamente en Nueva York 25, 9.º piso de 10 a 11 horas. Z-31
- VENDO PROPIEDAD EN ANGLI. A. B. O'Higgins 137. A. 2-11-40
- VENDO A EP 800 METRO CUADRADO. Piso completo 4 baños, calefacción petróleo, Superficie Util, 313,84 metros cuadrados. Entrega inmediata. Conveniente. Tratar, Nueva York 25, 9.º piso. Z-31
- 48) Remates y Citaciones
- REMATO VEINTISEIS MARZO próximo. Segundo Juzgado Civil Mayor Cuantía Santiago, remate de bienes del Camino El Alba N° 920, Comuna de Curacó, este departamento. Muebles para 10 por ciento mínimo. Bienes muebles 58224 "Banco Estado" "Banco Pablon". Requerimiento. Secretario. A. 19-14
- SINDICATO PROFESIONAL DE COMERCIANTES ESTABLECIDOS DEL SECTOR Presidente Ríos, cita a asamblea para renovación del directorio ante el Inspe- ctor del Trabajo en la ciudad de Valparaíso. Secretario. A. 31-14
- REMATO CASIHEROS. ORDEN PATRI- cial 4 Febrero, 11 y 16 horas. Gerardo Geel, Martillo. A. 31-14
- EL SINDICATO PROFESIONAL DE INDUSTRIALES Y COMERCIANTES en asamblea general de socios para el miércoles 8 de febrero de 1967, a las 19.30 horas, en Gran Avenida 5067, para elección de directorio. Secretario. A. 2-11-14
- 53) Varios no clasificados
- TALLER DE REPARACION DE CATERES de bronce. — Reparación y modernización de muebles antiguos. — Brasil 742. Fono 47783. Z-31
- CECILIA: CONSEJOS SICOLOGICOS. — Virreyes, Apilachados. Limitada. Paris 849 Fono 584815. A. 30-31
- ASTROLOGIA, NENTALISMO, SALU- des y señora Tita. Damián, en calle Rosa 2216, entre Brasil y Cumming. A. 2 Feb.-67
- SE VENDE YERBERIA EN CALLE Franklin 1428, pasado Lord Cochran. A. 2203.
- TALLER DE PELETERIA JOSE CORTEZ. — Hechuras, transformaciones y arreglos de abrigos de piel. Juguetes de piel. Catedral 2856. Fono 92397. Z-31
- REPARADORA DE TERNOS GONZALEZ. — Virreyes, Apilachados. Limitada al vapor. Arreglos en general. Compañía 2737. Z-31
- TALLER DE TAPIERIA DE AUTOMOVILES. — Especialidad en fundas y tapetes. — Brasil 702, esq. de Rozas. Z-31
- TALLER DE REPARACION DE REFRIGERADORES, lavadoras y equipos de aire acondicionado. Luján Meneses. General del Canto 27. Altura 14, Providencia. Z-31

**PARA SUS VACACIONES**

SURTIDO COMPLETO EN PANTALONES, CAMISAS, SHORTS, PIJAMAS PARA HOMBRES Y NIÑOS

PINTORAS, PIJAMAS, CAMISONES, BABY DOLL PARA SEÑORAS Y NIÑITAS

FINA TERMINACION- PRECIOS MUY BAJOS

**FABRICA DE ROPA ALFONSO RUSSO A.**  
AVENIDA ESPAÑA 141 - FONDO 90362

- 14) Estatutos y legales
- QUIEBRA SOCIEDAD INDUSTRIAL Lamer Victoria. Por resolución de 18 de octubre de 1966 del Quinto Juzgado de Letras en la ciudad de Santiago se tuvo por verificado extraordinariamente al crédito hipotecario de la suma de \$46.678,20 más intereses y costas. Valista. Secretario. A. 11-14
- ORDEN NO PAGO EXTRAIVO Cheque serie N° 3-B 129800 Banco Talca, cuenta 81910. A. 2-11-14
- QUINTO JUZGADO CIVIL CONCEDIO posesión efectiva herencia Irma Georjina Lund López a Nora Cilena Lund López. — Secretario. A. 19-14
- QUINTO JUZGADO CIVIL CONCEDIO posesión efectiva herencia Andrés Avelino Vázquez Oelssen a Andrés Avelino Primitivo y Armando Andrés Oscar Vázquez Salas, sin perjuicio de derechos cónyuge Amanda Salas Norcoy. — Secretario. A. 31-14
- EN MALLOCO, A VEINTE DE ENERO de mil novecientos sesenta y siete, ante el Inspector del Trabajo, señor Freddy Puch Carvajal, se llevó a efecto la elección de la Directiva del Sindicato Profesional de Panificadores de Malloco y Renalor, por un nuevo período reglamentario, resultando elegidos los siguientes embalsamistas: Presidente, Juan González Vega; Secretario, Luis Vergara; tesorero, Guillermo Pina Pino; directores, Aurelio Peña Peña y Arturo Zúñiga Iribarria. Se hace la presente publicación en conformidad a la ley. — El Secretario. A. 2-14
- HABIENDOSE EXTRAIVADO CHEQUE N° C 8104795 cuenta 4931, del Banco O'Higgins queda nulo por haberse dado el aviso correspondiente. A. 2-11-14
- QUINTO JUZGADO CIVIL CONCEDIO posesión efectiva herencia María Georjina Lund López a Nora Cilena Lund López. — Secretario. A. 19-14
- QUINTO JUZGADO CIVIL CONCEDIO posesión efectiva herencia Andrés Zamorano Zamorano Aliaga a José Andrés Zamorano González, sin perjuicio de derechos cónyuge Amanda del Rosario González Peñaño. — Secretario. A. 11-14
- QUISIERA JOSE BENGI DALL'ARGINE

## GUIA PROFESIONAL

|   |  |  |   |
|---|--|--|---|
| <b>MEDICOS</b><br><b>ESPECIALISTA VEJEZ</b><br>DR. JOSE FROIMOVICH<br>Avenida Buñes 377 - Departamento 405 - Teléfono 67176.<br><br><b>DOCTORA NAVARRETE</b><br>Señoras. Obstetricia, Ginecología. Ficuila Mackenna 922. Teléfono 35912. Consultas, de 16 a 19 hrs. GP. C. H-O<br><br><b>DR. VITERRO PARRA BARABONA</b><br>Señoras. Obstetricia, Ginecología. Consultas Clínica Rosales, Alameda 1626. Fono 81921. Atención, de 11:30 a 14:30. Domicilio Teléfono 372599.<br><br><b>DR. ABRAHAM WAISSLUTH</b><br>Especialista Corazón, Pulmón, Estómago, Hígado, Rv. X. Consultas República N° 68, Santiago. Teléfonos 94992 y 405451. Atención, de 6 a 19 horas. GP. 10-11-17<br><br><b>DR. HERNAN DEL PINO</b><br>Enfermedades de Niños. Ravos X. Consultas de 14 a 16 horas. Mac Iver 142. 2.º piso. Oficina 204. Fono 395801. Lunes miércoles y viernes. Domicilio Fono 416743. Pedir hora. | <b>MEDICOS</b><br><b>SOCIEDAD ASISTENCIAL MEDICA DE CHILE</b><br>Atiende todas las especialidades médicas quirúrgicas. Adultos y niños. Internistas, Cardiología, Cirugía, Ginecología, Pediatría, Urología, Otorrinología, Obstetricia, Oculista, Piel, Neurología, Traumatología, Odontología, etc. Cuerpo médico de 40 doctores y 15 dentistas.<br><br><b>TARIFAS MINIMAS</b><br>Consultorio: Victorino Lastarria 93, segundo piso (frente Universidad Católica). Teléfono 182119 GP. 8-X-46<br><br><b>DR. GASTÓN RAMÍREZ</b><br>Piel. Manuel Rodríguez 56. Fono 88923 H-O C GP.<br><br><b>EDUCACION</b><br><b>MATEMATICAS - FISICA</b><br>— BIO LINGÜICA<br>Avenida Bustamante 190. 88015 - Depto. 201 GP. 6-11-67<br><br><b>OCULISTA</b><br><b>DRA. TOBAR</b><br>Moneda 1040 - Oficina 1204 TELFONO 64837<br>CONSULTAS 6-7-30 P. M. - SABADOS 12-1 P. M. A. GP. 7-11-67 | <b>ABOGADOS</b><br><b>SANCHEZ DEL POZO</b><br>Especialmente asuntos matrimoniales, posesiones efectivas, garantías, alimentos, rectificaciones nombres, Cobranzas, cheques Moneda N° 1137. Oficina 78 Celpe. Fono 80813. H-O C GP.<br><br><b>RAQUEL KOGAN B.</b><br>Toda clase de asuntos. Compañía 1048, 9.º piso, departamento "A" fono 84844. Horas: 18 a 20<br><br><b>ELIAS NEGHEM RODRIGUEZ</b><br>Julios civiles y comerciales. Alameda 121, oficina 318. Teléfono 85787 GP. 6-11-67<br><br><b>MATRONA</b><br><b>SEÑORA PHERINY</b><br>Lord Cochran 114. H O C GP.<br><br><b>DENTISTAS</b><br><b>SODADURAS DE PLACAS</b><br>ENTREGA 30 MINUTOS<br>Molina 12, esquina Alameda. Dr. Froimovich. Fono 90536. sábados abierto todo el día. C. 30-IV-67<br><br><b>ESPECIALISTA: PLACAS</b><br>Reajustes. Reparaciones reforzadas. Garantizadas. Libertad 11. FONO 92768. GP. 12-XI-66 | <b>DENTISTAS</b><br><b>Prótesis dentales, soldaduras, reparaciones inmediatas</b><br><br><b>CLINICA DENTAL EDWARDS</b><br>Pasaje Agustín Edwards 29, en trapazo 117. Entradas por Alameda 312. fono 67378. GP. 31-11<br><br><b>RESTAURACIONES URGENTES</b><br>Placas, puentes, reparaciones. Clínica Dental "Central" Compañía 1068 - Oficina 1103 - Fono 85702. GP. 31-11<br><br><b>DENTISTA FRUMIN</b><br>Prótesis, radiex. Pasaje Agustín Edwards 29, entrepiso 11 Fono 67378. GP. 31-11<br><br><b>AVILES</b><br>Cumming 462. fono 65542. Terci- blón dentales. Indoloro. GP. 5-11-67<br><br><b>PRACTICANTE</b><br><b>LUIS AILDUNATE PRACTICANTE</b><br>Edificio Waldor. Alameda 131 departamento 916. Fono 49838. Atiende prescripciones en vías urinarias, curaciones inyecciones. Atención domiciliar.<br><br><b>SERON JIROGA</b><br>Agustinas 853. Oficina 533. 394713. GP. 28-11-67 |
|---|--|--|---|

**DELICADO SABOR ORIENTAL**

**TeeFix**

TEEFIX en bolsitas filtro de doble cámara rinde el doble

DA LA VUELTA AL MUNDO

APETECIDO POR SU FRAGANCIA Y SABOR - APRECIADO POR SU RENDIMIENTO MAYOR

SUPERMERCADOS AUTOSERVICIOS ALMACENES ROTISERIAS FUENTES DE SODA

- 14) Estatutos y legales
  - QUINTO JUZGADO CIVIL CONCEDIO posesión efectiva herencia Irma Georjina Lund López a Nora Cilena Lund López. — Secretario. A. 19-14
  - QUINTO JUZGADO CIVIL CONCEDIO posesión efectiva herencia Andrés Avelino Vázquez Oelssen a Andrés Avelino Primitivo y Armando Andrés Oscar Vázquez Salas, sin perjuicio de derechos cónyuge Amanda Salas Norcoy. — Secretario. A. 31-14
  - EN MALLOCO, A VEINTE DE ENERO de mil novecientos sesenta y siete, ante el Inspector del Trabajo, señor Freddy Puch Carvajal, se llevó a efecto la elección de la Directiva del Sindicato Profesional de Panificadores de Malloco y Renalor, por un nuevo período reglamentario, resultando elegidos los siguientes embalsamistas: Presidente, Juan González Vega; Secretario, Luis Vergara; tesorero, Guillermo Pina Pino; directores, Aurelio Peña Peña y Arturo Zúñiga Iribarria. Se hace la presente publicación en conformidad a la ley. — El Secretario. A. 2-14
  - HABIENDOSE EXTRAIVADO CHEQUE N° C 8104795 cuenta 4931, del Banco O'Higgins queda nulo por haberse dado el aviso correspondiente. A. 2-11-14
  - QUINTO JUZGADO CIVIL CONCEDIO posesión efectiva herencia María Georjina Lund López a Nora Cilena Lund López. — Secretario. A. 19-14
  - QUINTO JUZGADO CIVIL CONCEDIO posesión efectiva herencia Andrés Zamorano Zamorano Aliaga a José Andrés Zamorano González, sin perjuicio de derechos cónyuge Amanda del Rosario González Peñaño. — Secretario. A. 11-14
  - QUISIERA JOSE BENGI DALL'ARGINE
- 18) Instrucción y educación
  - "SUPER-URETAKIA NECESITAMOS" señoritas para preparar como secretarías. Empleo garantizado "Super-uretaka" Santiago, Alameda 406, Rancagua, Pasaie Rex, tercer piso. C. 18
  - 24. — Máquinas de escribir.
  - VENDO MAQUINA DE ESCRIBIR "Imperial", Ingles. Planifera, carro 24. Precio EP 1.300. Tratar en General del Canto 27. Altura 14 de Providencia. Z-31
  - VENDO MAQUINA DE ESCRIBIR portátil alemana, marca "Roleit", EP 500. Tratar General del Canto 27. Z-37
  - 35. — Optica, Fotografía, y Similares.
  - VENDO FLESH ELECTRONICO "BRAUN Hobby" de lecta. Corriente y Batería. Tratar después de las 19 horas, en Población Benito Rebollo, casa 1122, Calle Portales, Maipo. Z-37
- 40) Propiedades venden
  - VENDO A EMPRESA CONSTRUCTORA o Empresa Ferial, propiedad de amplias dimensiones con salida a Irarrázaval y Vicuña. Lira. Pago convencional. Tratar en Irarrázaval 2810, de 15 a 18 horas. Z-31
  - 48) Remates y Citaciones
  - 28 DE ENERO DE 1967. EL SINDICATO Profesional de Comerciantes y Ambulantes del Roldado, cita a todos sus socios en un local de calle Lira 94, para el jueves 9 de febrero, a las 20 horas, para elegir un nuevo directorio que regirá sus destinos por el período 1967-1968; y se hace la publicación conforme a la ley. — El Secretario. A. 31-48
- 53) Varios no clasificados
  - TALLER DE REPARACION DE CALZADO Manual. Chicas. — Rápido y preciso módicos. Librad 407. Fono 61923. Z-31
  - 56) Encuadernación
  - Carnets deportivos, sindicatos y sociedades en general. Encuadernación en máquina electrónica, dorados a fuego. Proveedor de Clubes Profesionales y Ascenso. Carpeta de escritorio. Archivadores oficina.  
  
**SALAMANCA**  
Profesional con treinta años de experiencia profesional. Servicio y competencia en el ramo. Calle vez 1362-B. Casilla 5147, Comuna de Santiago. Entregado con goza del 10% descuento. A. 11 Feb. -67

**ESTUDIE practicando con estos materiales**

ABONANDO UNA CUOTA REDUCIDA DE EP 15 POR MES USTED PUEDE ESTUDIAR POR CORREO EN SU CASA.

**GRATIS PIDA ESTE LIBRO**

**ESCUELAS LATINO AMERICANAS ENSEÑANZA POR CORREO**

ESTADO 337, 5º piso, Of. 519 Clasificador 862 - SANTIAGO

Sírvase enviarme GRATIS el libro "GUIA DE ENSEÑANZA"

NOMBRE \_\_\_\_\_

DOMICILIO \_\_\_\_\_

CURSO \_\_\_\_\_

**ABARROTES EN GENERAL**  
CARNES  
LECHE  
QUESO  
HUEVOS

Solicitar especificaciones y bases a Sección Adquisiciones de la Escuela Naval "Arturo Prat", Casilla 25-1, Valparaíso. Fecha de apertura: Viernes 24 de Febrero de 1967, a las 16.00 horas. Lugar de apertura: Escuela Naval "Arturo Prat".

**EL DIRECTOR**



EL CORO FILARMONICO MUNICIPAL

Invita a la ciudad de Santiago a cantar en la MASA CORAL que tomará parte en el solemne Acto Patriótico de celebración del

Sesquicentenario de la Batalla de Chacabuco

que se realizará el 12 de FEBRERO a las 20.30 hrs. en la PLAZA BULNES ENSAYOS: TEATRO MUNICIPAL Miércoles 1º — Jueves 2 y Viernes 3 de Febrero, de 19 a 21 horas.

EL TEATRO REX SE CONVIERTE EN ROTATIVO DESDE HOY

El teatro REX cambiará su actual sistema de funciones espaciadas, incorporándose a la modalidad rotativa que hoy rige en las salas de espectáculos cinematográficos más importantes del mundo.

Se escogió para la inauguración del REX como rotativo una de las películas de más repercusión mundial. Se trata de la joya de Fellini, distribuida por The Rank Organization "JULIETA DE LOS ESPÍRITUS", en technicolor y con actuación estelar de Giulietta Masina. Este film tiene censura mayor de 21 años. El teatro REX, rotativo de lunes a viernes, con excepción de sábados, domingos y festivos que tendrá funciones numeradas.

DESDE HOY, A LAS 11 A. M.

TEATROS

ANTONIO VARAS, Morandé 25 (1200). — Descanso. CAMILO HENRIQUEZ, Amonestación 31 (8959). — Descanso. LA COMEDIA, Merced 349 (Fono 371223). — Descanso. MARU, Huérfanos 786 (379707). — Cia. de Olvido Leguía y Luchito Cordova, presenta: El caso casa quiere. MONEDA, Estado 82 (31477). — Cia. de América Vargas y Pury Durante, presenta: Los últimos días de Rivas y Cuadra. PETIT REX, Huérfanos 735 (Fono 31144). — 19.10 horas: Cia. de Los Cuatro, presenta: Luv. SILVIA PINERO, Tarapacá 1181 (89352). — Descanso.

REVISTAS

OPERA, Huérfanos 837 (30176). — 19, 21.40 y 23.15 horas: Cia. de revistas Bim Bum Bum, presenta: Noches de Tokio. PICARESQUE, Recoleta 348 (Fono 372606). — 19 y 23 horas: Cia. de revistas Strip Tease. COUSINO, Estado 1249 (60657). — 19 y 23 horas: Cia. de revistas Humoresque.

CINES (Horario fijo)

CALIFORNIA, Trarrazaval 1564 (9801). — 15, 18.30 y 22 horas: El regreso del silencio. Noticiarios y agregados (Mayores de 14 años). CENTRAL, Huérfanos 930 (35555). — 12.30, 15.45, 18.30 y 21.30 horas: El regreso del silencio (Nacional, mayores de 14 años). ESCALA, Los Guindos 3368 (Fono 424067). — 18.30 y 21.30 horas: Batman y Robin (Aventuras, menores). ESPANA, Estado - Huérfanos (396488). — 13, 15.30, 18.30 y 21.30 horas: La familia y uno más (Española, comedias, menores). EL GOLF, Apoquindo 614 (Fono 480046). — 18.30 y 21.30 horas: Regreso del silencio (Nacional, mayores de 14 años). GRAN PALACE, Huérfanos 1176 (60082). — 13.30, 17.30 y 21.30 horas: La Biblia. Noticiarios y agregados (Mayores de 14 años). LAS CONDES, Norcena 6316 (48067). — 19.15 y 22.15 horas: Siete hombres de oro (Mayores de 14 años). LAS LILAS, J. de Dios Vial 1499 (43116). — 18.45 y 21.45 horas: Besame tonto (Mayores de 21 años). LO CASTILLO, Vitacura 2284 (481981). — 15, 19 y 21.45 horas: Un tigre anda suelto (EE. UU., aventuras, menores). MARCONI, Manuel Montt 032 (42867). — 18.45 y 21.45 horas: Siete hombres de oro (Acción, colores, mayores de 14 años). ORIENTE, Pedro de Valdivia 099 (61345). — 18.15 y 21.15 horas: El regreso del silencio (Nacional, drama, mayores de 14 años). PEDRO DE VALDIVIA, Pedro de Valdivia 1713 (43948). — 18.30 y 22 horas: Besame tonto (Mayores de 21 años).

GUIA DEL ESPECTADOR

REX, Huérfanos 735 (31143 - 31144). — Rotativo desde las 11 horas: Julieta de los espíritus (Mayores de 21 años). REGINA, Vitacura Macarena 624 (36097). — Siete hombres de oro (Mayores de 14 años). SANTA LUCIA, Av. B. O'Higgins 615 (34718). — 15, 18.30 y 22 horas: Khartoum (EE. UU., aventuras, menores).

ROTATIVOS

ASTOR, Estado 257 (392112). — 11 horas: Jauria humana (Mayores de 21 años). ALAMEDA, Av. B. O'Higgins 2987 (91254). — Rotativo desde las 12.30 horas: Testigo para un crimen. Qué hace su mujer, mis amigos y los pobres. ALCÁZAR, Brasil 373 (80122). — 13 horas: Testigo para un crimen. Dos en la quillina. A la hora señalada. ALESSANDRI, Av. B. O'Higgins 2879 (96848). — 10.30 horas: Campeonato mundial de Fútbol 1966 (Menores). ALIVE, Población Dávila (581427). — Rotativo desde las 14 horas: Asesino a sueldo. Intriga en Venecia. El hombre que ríe. 13 horas: Dos en la quillina. Desafío al destino. Los valientes mueren de pie. ANDES, Trarrazaval 435 (4381). — 14 horas: Los intrépidos. Asesinos en sus máquinas voladoras. Comando suicida. El regreso del agente Mc. Matta. AVENIDA MATTA, Av. Matta 618 (51455). — 14 horas: La rabia de Babilonia. Un dólar marcado. BAQUEDANO, Plaza Italia 073 (31787). — 14 horas: Los hijos de Kato Elder. El último tram. Noticiarios y agregados. BLANCO ENCALADA, Blanco Encalada 2810 (91787). — 14 horas: La gran carrera. El alférez Polvar. Festival de dibujos. CAPRI, Monjitas 825 (529414). — 10.30 horas: La copa del mundo 1966 (EE. UU., documental, menores). CARRERA, Av. B. O'Higgins 2151 (36150). — 14 horas: El hijo de Cesar y Cleopatra. El niño de Gidrah. El monstruo de tres cabezas. CINELAVIA, Puento 540 (Fono 67532). — Rotativo desde las 13 horas: La revolución. Dos tipos de cuidado. Noticiarios y agregados. Rotativo desde las 11 horas: El juez de la hora (Mayores de 14 años).

COLON, San Pablo 3001 (90577). — 14 horas: Capitán sin barco. El justiciero. Retorno del amor. CONTINENTAL, Plaza Bulnes 41 (60735). — 13 horas: La copa mundial 1966. Noticiarios y agregados. CHILE, Recoleta 2104 (372566). — 14 horas: Ringo, el vencedor de Siete contra Roma. Dominio. DANTE, J. Washington 26 (Fono 49459). — 14 horas: Saqueo a la ciudad. Noticiarios y agregados. DIEGO PORTALES, Coque 257 (49594). — 14 horas: Carnaval de año nuevo. Fiesta en los anclados en París. Fiesta de Chaplin. DUCAL, Agustinas 777 (35375). — 11 horas: La caldera del diablo (Mayores de 14 años). ESERADA, San Diego 1035 (61303). — 14 horas: El asesino anda suelto. Intriga en Venecia. El hombre que ríe. FLORIDA, Estación 226 (34289). — 10.30 horas: Fantasmas se desentran (Menores). GRAN AVENIDA, Gran Avenida 4830 (52163). — 14 horas: La copa del mundo 1966 (Menores). HOLLYWOOD, Trarrazaval 2900 (42359). — 14 horas: La Cenicentia del barrio. Escuelas para solteras. Un padre a toda máquina. HUELEN, Huérfanos 979 (31403). — 10.30 horas: Blanca Nieves y los siete enanitos (Walt Disney). HUÉRFANOS, Huérfanos 930 (Fono 335553). — 11 horas: Un tigre anda suelto (Walt Disney, menores).

IDEAL CINEMA, Masocho 4117 (731284). Rotativo desde las 14 horas: Siete contra Roma. Ringo, el vencedor de oro. Dominio. IMPERIAL, San Diego 1344 (31112). — 14 horas: Los valientes mueren de pie. Desafío al destino. Dos en la quillina. IMPERIO, Estado 235 (397940). — Rotativo desde las 10 horas: Siete hombres de oro (Acción, colores, mayores de 14 años). LIDO, Huérfanos 680 (34266). — Rotativo desde las 13 horas: Los paraguas de Chumbigu (Francesa, mayores de 18 años). LAUTARO, Carmen Menz 602. — 14 horas: Muralas del infierno. El signo del zorro. Operación Saigon. LIBERTAD, Vivaceta 1564 (Fono 361627). — Rotativo desde las 13 horas: Capitán sin barco. El justiciero. Curul del amor. LIRA, Pintor Ciccaralli 293 (Fono 52181). — Rotativo desde las 14 horas: Operación Saigon. Muralas del infierno. El signo del zorro. MADRID, Chacabuco 32-C (Fono 92657). — 14 horas: El llanero justiciero. Buzo bravo. Mc. Hale en la Fuerza Aérea. MAIPO, San Pablo 4251 (95050). — 14 horas: Fantasmas burlescos. Caballero a la medida. El teatro de crímenes. MAYO, Monjitas 379 (391201). — Rotativo desde las 10 horas: Un tigre anda suelto (EE. UU., aventuras, menores). MINERVA, San Pablo 3230 (Fono 73342). — Rotativo desde las 12.30 horas: El signo del zorro. El signo del zorro. En peligro de muerte. Pa' que me sirva la vida. MISTRAL, San Diego 279 (Fono 63994). — Rotativo desde las 13 horas: 007 contra Goldfinger. El gran combate. Un genio anda suelto. MACUL, José Pedro Alessandri 3547. — Rotativo desde las 15 horas: Regreso al silencio. Noticiarios y agregados. METRO, Bandera 137 (83361). — Rotativo desde las 10.30 horas: El regreso del silencio. Noticiarios y agregados (Mayores de 18 años). MODERNO, Gran Avenida 6544 (56272). — Rotativo desde las 14 horas: Pacto con la muerte. El teatro del rey Salomón. MONACO, Arturo Prat 110 (Fono 382845). — Rotativo desde las 14 horas: El signo del zorro. El signo del zorro. MONUMENTAL, Av. B. O'Higgins de las 14 horas: Retorno del amor. El signo del zorro. NACIONAL, Independencia 801 (37059). — Rotativo desde las 14 horas: Los hijos de Kato Elder. El último tram. NILO, Monjitas 879 (392978). — Rotativo desde las 10 horas: La llama y el fuego (Francesa, documental, mayores de 18 años). NORMANDIE, Av. B. O'Higgins 139 (392749). — Rotativo desde las 14 horas: Campeonato mundial de Fútbol 1966 (Documental, menores). O'HIGGINS, San Pablo 2285 (86729). — Rotativo desde las 14 horas: El llanero justiciero. Mc. Hale en la Fuerza Aérea. Costa brava. PALMILLA, Pedro Fontova 521. — Rotativo desde las 14 horas: Santos. Rosa María. Los humores. Rubias contra pelirrojos. PORTUGAL, Diaz de Jillo 252 (31816). — Rotativo desde las 14 horas: Asesino a sueldo. Intriga en Venecia. El hombre que ríe. PRA, San Diego 2117 (50741). — Rotativo desde las 13 horas: Gidrah. El monstruo de tres cabezas. El hijo de Cesar y Cleopatra. El niño de Gidrah. REAL, Campana 1049 (65555). — Rotativo desde las 10 horas: Gol. La copa del mundo 1966 (Descriptiva, menores). RECOLETA, Recoleta 597 (Fono 371303). — En reparaciones. REPUBLICA, Republica 239 (Fono 33613). — Descanso. RIO, Monjitas 740 (33550). — Rotativo desde las 11 horas: Fiesta en California. Noticiarios y agregados. RIZ, San Antonio 50 (38.613). — Rotativo desde las 11 horas: Mundo joven (Italiano, drama, mayores de 21 años). RIVERA, Dagoberto Cevallos 802 (36097). — Rotativo desde las 13 horas: Un fulano en Sibambá. Las diablitas del convento. Rotativo desde las 10.30 horas: Gidrah. El hijo de Cesar y Cleopatra. El niño de Gidrah. ROXY, Huérfanos 100 (80309). — Rotativo desde las 10.30 horas: La copa del mundo 1966 (Documental, menores). SAN ANTONIO, San Antonio 255 (36605). — Rotativo desde las 13 horas: Abajo el telón (Canthanas, mexicana, menores). SAN DIEGO, San Diego 612 (81092). — Rotativo desde las 14 horas: La copa del mundo 1966. Noticiarios y agregados. SAN MARTIN, Av. B. O'Higgins 776 (33357). — Rotativo desde las 13 horas: Un tigre anda suelto. Noticiarios y agregados. SAN NICOLAS, Evclides 1102 (51262). — Rotativo desde las 14 horas: La espada en la piedra. Winnetou, el guerrero. Noticiarios y agregados. SANTA ROSA, Alvarez de Toledo 6259 (50945). — Rotativo desde las 14 horas: Los intrépidos. Asesinos en sus máquinas voladoras. El regreso del agente Mr. Mollo. SANTIAGO, Merced 829 (32838). — Rotativo desde las 11 horas: Regreso al silencio (Mayores de 14 años). SAO PAULO, Merced 772 (Fono 397944). — Rotativo desde las 10 horas: La copa del mundo 1966. Documental, menores. SANTIAGO, Rotativo desde las 14 horas: Siete contra Roma. Dominio. SEPTIEMBRE, San Dionisio 2545 (94321). — Rotativo desde las 14 horas: Las dos galaxias. Hija de alegría. Ro tras olvidados. SUR, San Diego 935 (61524). — Rotativo desde las 12.30 horas:

Testigo para un crimen. La sonrisa de los pobres. ¿Qué hace su mujer mientras usted trabaja? TIVOLI, Huérfanos 757 (30611). — Rotativo desde las 10.30 horas: La noche de los forasteros. Noticiarios y agregados. TOESCA, Huérfanos 1313 (Fono 711562). — Rotativo desde las 10.30 horas: Abi vienen los rusos (EE. UU., comedia, comica, menores). VICTORIA, Huérfanos 827 (Fono 20021). — Rotativo desde las 13 horas: Alta infidelidad (Mayores de 21 años). VERDI, Pedro de Valdivia 5273 (499704). — Rotativo desde las 14 horas: Hijas de la alegría. Las dos galaxias. Rostros olvidados. WINDSOR, Morandé 1025 (Fono 89761). — Rotativo desde las 11 horas: Boeing Boeing (Americana, mayores de 18 años). YORK, Ahumada 166 (66687). — Rotativo desde las 11 horas: Matin del Caine (Americana, colores, menores).

CINES COMUNALES

AVENIDA (Buen). — Rotativo desde las 14 horas: Maldición diabólica. Oros, película sorpresa. EL BOSQUE, Gran Avenida 33 (53066, anexo 88). — Rotativo desde las 17 horas: El hombre del clavel verde. MAIPU, Cincos de Abril 19 (Fono 57150). — Maipo. — Rotativo desde las 15 horas: 52 millas de terror. MUNICIPAL (San Bernardo). — Rotativo desde las 14 horas: Bunny Lake ha desaparecido. La muñeca casada. NACIONAL (Punta Alto). — Rotativo desde las 13 horas: Perdóname mi vida. Escudrán 633. Las aventuras de Scaramouche. PLAZA (Punta Alto). — Descanso. PLAZA (Talagante). — Descanso. SANTIAGO (San Bernardo). — Rotativo desde las 14 horas: Flint, peligro supremo. Festival de colores.

HOY C.B. 138 EMISORAS CRUZ DEL SUR C.E. 1.185 ONDA CORTA 25 METROS F.M. 95.5 MGC. Rotativo Noticioso, Deconoticias, Magazine del Deporte, CHILE RIE Y CANTA, Fútbol Brodfelt Molinare, La Revista Musical, La Vieja Ola, CINE EN SU HOGAR. Y las NOTICIAS DEL MOMENTO EN CUALQUIER MOMENTO, desde las 6.45 a 24.50 horas. C.B. 138 RADIO CRUZ DEL SUR SIEMPRE EN SU HOGAR!

Teatro Caupolicán de Santiago — Empresa Chilena "Códor" presenta su NUEVO MENSAJE VIVO 1967 a las familias, adultos y niños del Sur:

LOS ANGELES - TEMUCO - VALDIVIA PUERTO MONTT - LA UNION El gran espectáculo móvil predilecto de todos los públicos de Sur a Norte de la Republica, 29 AÑOS DE EFECTIVO PRESTIGIO CHILENO en constante RENOVACION:

CIRCO Nº 1 DE CHILE En una NUEVA DIMENSION, a DOS (2) PISTAS SIMULTANEAS COMBINADAS... Nuevos Artistas Internacionales de Europa y EE. UU... FIERAS AFRICANAS y ANIMALES AMAESTRADOS, con todo lo que encanta al Hombre y al Niño: NUEVO CIRCO "LAS AGUILAS HUMANAS" 1967. Embellecido por las estrellas brasileñas hermostimas LINA LEE, JOANA FABRIS y LAS ESPANOLAS MARIA ISABEL, LEPIA, RAMONA y MERCEDES PALMA. Veán al trío acrobático italo-brasileño "LOS FABRIS", gran trío acrobático española "LOS PALMAS", gran conjunto brasileño saltadores gimnásticos LOS OCHO CARROCAS HINOS, GOMEZ; trío cómico gimnástico francés "TRIO LOS MONTI", perchistas aéreos THE BELTHANS BROSS de EE. UU., ruppee trapecistas voladores "LOS OLIVERAS" con MARU, la salvaje de los Trapecios; HERMAN, EL INSOLITO, el contorsionista norteamericano "Incredibile" 1967; GRAN SONORA "CUBA" del director chileno Trompetista José Santos Oñate; CLOWNS, TONIES, EXCENTRICOS batallón de la Risa de CHAMACO ZAPATIN, CUMPARICIA, CHOCOLATE y PIN-PIN.

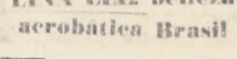

LINA LEE, belleza acrobática Brasil

EN LOS ANGELES, DEBUT VIERNES 10, SABADO 11 Y DOMINGO 12 de FEBRERO.

HOY 5ª SEMANA ¡UN EXPLOSIVO CASO ACTUAL! MARLON BRANDO en la Producción SAM SPIEGEL 'LA JAURIA HUMANA' (THE CHASE) con Jane Fonda • Robert Redford • E. G. Marshall • Angie Dickinson Janice Rule • Miriam Hopkins • Martha Hyer • Richard Bradford MAYORES DE 21 AÑOS

HOY REX AHORÁ ROTATIVO DESDE LAS 11 A.M. Espere lo que usted espere, FELLINI lo sorprenderá con esta fascinante aventura por el mundo del subconsciente. ANGELO RIZZOLI PRESENTA GIULIETTA MASINA EN 'JULIETA DE LOS ESPÍRITUS' TÉCNICOLOR (JULIETA DE LOS ESPÍRITUS) IDEADA Y DIRIGIDA POR FEDERICO FELLINI CON SANDRA MILO MARIO PISU • VALENTINA CORTESE LOU GILBERT CATERINA BORATTO • SILVANA JACHINO LUISA DELLA NOCE • JOSE DE VILLALONGA VALESKA GERT • FREDRICH LEDEBUR Y CON SYLVA KOSCINA ORGANIZACIÓN GENERAL CLEMENTE FRACASSI SINA PRODUCCIÓN FEDERIZ MAY 21 AÑOS

HOY CENTRAL • SANTIAGO • GOLF • ORIENTE • CALIFORNIA • MACUL 1.30-1.45 • 6.30-9.30 ROTATIVO 11 A.M. 6.30-9.30 6.15-9.15 3-6.20-10 ROTAT. 2 P.M. CHILENCE presenta a HUMBERTO DUVAUCHELLE ORIETTA ESCAMEZ HECTOR DUVAUCHELLE NELSON VILLAGRA EN 'REGRESO AL SILENCIO' Un film chileno con sabor a mundo Una odisea de angustia mas alta del suspense. PEGGY CORDERO ENRIQUE HEINE ELIANA VIDAL ROBERTO PARADA MERCEDES MORAL Escrita y Dirigida por NAUM KRAMARENCO EL ORGULLO DE CHILE EN EL CINE INTERNACIONAL!

JUAN MARINO Por LEFF y MC WILLIAMS

¿PARA QUE QUERRA VERTE MI PADRE JUAN? ¿QUE SUCEDE, SR. VERDE? ¿ALGUIEN QUIERE VENDERME LOS INSTRUMENTOS DEL MUNDO DE JUAN? ¿EL QUE LO TIENES DEBE SER UN LADRON! YO SE, PERO ESOS INSTRUMENTOS LOS PUEDEN INDI-CARSI ME HE ARRUIINADO UNO... BEN CASEY

ES SA MÚSICA COMO UN HIMNO A LA VIDA... ¡PATE-TICO DESTINO DE UN GENIO! QUIERO QUE ENDI Y TI EN-TEN AQUÍ PA-RA EL ESTRE-NO, BEN. LA EJECUCIÓN DE USTEDS FUE MARAVILLOSA. SERÁ UN PRIVILEGIO, MAESTRO. DICK TRACY

¿QUE CHANTAJISTAS! ¿USAN PELICULAS GONORAS DE LAS VICTIMAS RECIBIENDO DINERO? ELLA LE LLAMA BEN... ¿BEN GOBORNO? ¿ESO EXPLICA LA MARCA... DE LA "B"? FEÁ CRISTINA QUITÓ LA PELICULA USADA Y PUSO UNA NUEVA PELICULA... ¿EHI YO CREIA QUE EL HABIA TOMADO MAG PE-LICOLA! ¿QUE SUCEDE?

TARZAN EL AVION PIRATA CRUZABA EL ESPACIO EN BUSCA DE UNA VICTIMA... MIENTRAS UN ANTIGUO PILOTO DE SUBITO SE DERIVÓ AL VERD... NO HABIA DUDA ALGUNA... ERA UN AVION DE COMBA-TE... Por EDGAR RICE BURROUGHS







# Cámara de Diputados

## SESION 42ª EXTRAORDINARIA, EN MIÉRCOLES 25 DE ENERO DE 1967

(De 16.15 a 19.25 horas)

### PRESIDENCIA DEL SEÑOR SIVORI

#### Secretario, el señor Cañas Ibáñez; Prosecretario, el señor Kaempfe

(Versión Oficial)

—TEXTO DEL DEBATE.

—Se abrió la sesión a las 16.15.

El señor SIVORI (Vicepresidente).— En el nombre de Dios, se abre la sesión. Los señores Diputados que deseen hacer alguna observación, que se abra la cuenta. Se va a leer la Cuenta.

El señor KAEMPF (Prosecretario).— Se han recibido: 1º— Dos oficios del señor Ministro de Salud Pública, con los que se envían, en nombre de los señores Diputados que se refieren, sobre las materias que se señalan:

Del señor Astorga, relativo a la habilitación de un local para la morgue de la ciudad de Arica; y

Del señor Retamal, relativo a una investigación para determinar los posibles riesgos para la comunidad que representa una industria ubicada en el sector Huinchinditas de la comuna de Quinta Normal.

Una presentación suscrita por 30 señores Diputados, a fin de que se solicite al señor Presidente de la Corporación que cite a sesión ordinaria el día de hoy, martes 23 de enero, de 21 a 23.45 horas, con el objeto de ocuparse de los problemas de la vivienda en el Gran Santiago.

El señor SIVORI (Vicepresidente).— Terminada la Cuenta.

—RENUNCIA FORMULADA A SUS CARGOS DE PRESIDENTE Y VICEPRESIDENTE DE LA HONORABLE CÁMARA POR LOS SEÑORES EUGENIO BALLESTEROS REYES Y JOSÉ MANUEL ISLA REY, RESPECTIVAMENTE.

El señor SIVORI (Vicepresidente).— En cumplimiento de un acuerdo de la Corporación, se le presenta a sus señores Presidente y Primer Vicepresidente de la Cámara de Diputados señores Eugenio Ballesteros Reyes y José Manuel Isla Rey, respectivamente.

El señor SIVORI (Vicepresidente).— Parece a la Cámara, para leer a los señores Ballesteros y Reyes, y luego se discutirán y votarán en conjunto.

Acordado.

El señor CANAS (Secretario).— El texto de las renuncias dice así: "Santiago, 24 de Enero de 1967.

HONORABLE CÁMARA, Vengo en presentar la renuncia a cargo de Presidente de esta Corporación, para el cual tuve el honor de haber sido elegido en el mes de mayo de 1965.

Tengo la plena e íntima satisfacción de haber cumplido fielmente con el juramento que presté en esa ocasión solemne, de respetar los derechos de todos los Honorables señores Diputados, especialmente de aquellos que constituyen de aquéllos, y de velar por todos los medios a mi alcance, por el prestigio y la dignidad de esta rama del Poder Legislativo y por el respeto del fuero parlamentario.

No podría hacer dejación de mi cargo sin antes manifestar mi personal agradecimiento a todos los señores Diputados por la confianza que me han dispensado, como asimismo, a todos los funcionarios de esta Corporación por la colaboración que me prestaron, y especialmente a los señores Presidente y Primer Vicepresidente, que me han prestado en esta delicada tarea.

(Fdo.) Eugenio Ballesteros Reyes, Presidente de la Cámara de Diputados.

"Santiago, 24 de enero de 1967.

HONORABLE CÁMARA: En cumplimiento de un acuerdo contraído con los señores Comités de mi Partido, vengo en presentar en forma irrevocable mi renuncia al cargo de Primer Vicepresidente, que he ejercido desde el 25 de mayo de 1965 hasta el presente.

En el desempeño de tan honroso cargo, he tratado de cumplir fielmente con el Reglamento de la Corporación que me franquea las garantías que otorgan a todos los señores Diputados, una excepción de carácter excepcional en casos consecuentes con la fe y convicción que profeso por el sistema parlamentario, presente y obtuve la aprobación de la Corporación de una reforma constitucional que consagra la inviolabilidad de los parlamentarios en forma irrevocable. Espero que ella, en definitiva, sea sancionada por los Poderes del Estado.

Hago llegar a todos los señores Diputados mi reconocimiento y gratitud por la confianza que me dispensaron. Creo que ello ha contribuido a darle jerarquía a un cargo, que de acuerdo con el actual Reglamento de la Corporación, no le da un carácter decorativo y supletorio a decorados y supletorios en casos muy calificados de las funciones que ejerce el Presidente de la Corporación.

Con respecto a este merecido reconocimiento, la Cámara para estudiar las reformas pertinentes del Reglamento, me ha honrado con el honor de ser designado Presidente de la Comisión de Estudios.

El señor SIVORI (Vicepresidente).— En discusión las renuncias.

Ofrezco la palabra. Cerrado el debate. En votación.

El señor SIVORI (Vicepresidente).— En votación. Cerrado el debate. Ambas renuncias son aceptadas.

El señor MONTES.— Con la renuncia de MALUENDA.— Ofrezco la palabra. Cerrado el debate.

El señor ACEVEDO.— Con la renuncia de SIVORI (Vicepresidente).— Ofrezco la palabra. Cerrado el debate.

El señor SIVORI (Vicepresidente).— Ofrezco la palabra. Cerrado el debate.

El señor SIVORI (Vicepresidente).— Ofrezco la palabra. Cerrado el debate.

El señor SIVORI (Vicepresidente).— Ofrezco la palabra. Cerrado el debate.

Acordado. En conformidad con lo dispuesto en el artículo 47 del Reglamento, correspondiendo a su Excmo. Presidente y Primer Vicepresidente de la Cámara, a la primera sesión ordinaria que se celebre, después de cuarenta y cinco días hábiles de ocurridas las vacaciones, o sea, inmediatamente después de la Cuenta de la sesión ordinaria del martes próximo 31 del presente.

2.—MODIFICACION DE LA LEY Nº 15.576, SOBRE ABUSOS DE PUBLICIDAD.— OBSERVACIONES DEL EJECUTIVO.

El señor SIVORI (Vicepresidente).— En el Orden del Día, en acuerdo con una resolución de la Cámara, corresponde tratar las observaciones formuladas por Su Excmo. Presidente de la República al proyecto de modificación de la ley Nº 15.576, sobre abusos de publicidad que se celebró, después de cuarenta y cinco días hábiles de ocurridas las vacaciones, o sea, inmediatamente después de la Cuenta de la sesión ordinaria del martes próximo 31 del presente.

En discusión la observación del Ejecutivo que consiste en suprimir el inciso final del artículo 4º.

Ofrezco la palabra. Cerrado el debate. En votación.

El señor SIVORI (Vicepresidente).— Parece a la Cámara, se aprueba.

Acordado. En discusión la observación del Ejecutivo que consiste en suprimir el inciso final del artículo 4º.

Ofrezco la palabra. Cerrado el debate. En votación.

El señor SIVORI (Vicepresidente).— Parece a la Cámara, se aprueba.

Acordado. En discusión la observación del Ejecutivo que consiste en suprimir el inciso final del artículo 4º.

Ofrezco la palabra. Cerrado el debate. En votación.

El señor SIVORI (Vicepresidente).— Parece a la Cámara, se aprueba.

Acordado. En discusión la observación del Ejecutivo que consiste en suprimir el inciso final del artículo 4º.

Ofrezco la palabra. Cerrado el debate. En votación.

El señor SIVORI (Vicepresidente).— Parece a la Cámara, se aprueba.

Acordado. En discusión la observación del Ejecutivo que consiste en suprimir el inciso final del artículo 4º.

Ofrezco la palabra. Cerrado el debate. En votación.

El señor SIVORI (Vicepresidente).— Parece a la Cámara, se aprueba.

Acordado. En discusión la observación del Ejecutivo que consiste en suprimir el inciso final del artículo 4º.

Ofrezco la palabra. Cerrado el debate. En votación.

El señor SIVORI (Vicepresidente).— Parece a la Cámara, se aprueba.

Acordado. En discusión la observación del Ejecutivo que consiste en suprimir el inciso final del artículo 4º.

Ofrezco la palabra. Cerrado el debate. En votación.

El señor SIVORI (Vicepresidente).— Parece a la Cámara, se aprueba.

Acordado. En discusión la observación del Ejecutivo que consiste en suprimir el inciso final del artículo 4º.

Ofrezco la palabra. Cerrado el debate. En votación.

El señor SIVORI (Vicepresidente).— Parece a la Cámara, se aprueba.

Acordado. En discusión la observación del Ejecutivo que consiste en suprimir el inciso final del artículo 4º.

Ofrezco la palabra. Cerrado el debate. En votación.

El señor SIVORI (Vicepresidente).— Parece a la Cámara, se aprueba.

Acordado. En discusión la observación del Ejecutivo que consiste en suprimir el inciso final del artículo 4º.

Ofrezco la palabra. Cerrado el debate. En votación.

El señor SIVORI (Vicepresidente).— Parece a la Cámara, se aprueba.

Acordado. En discusión la observación del Ejecutivo que consiste en suprimir el inciso final del artículo 4º.

Ofrezco la palabra. Cerrado el debate. En votación.

El señor SIVORI (Vicepresidente).— Parece a la Cámara, se aprueba.

Acordado. En discusión la observación del Ejecutivo que consiste en suprimir el inciso final del artículo 4º.

Ofrezco la palabra. Cerrado el debate. En votación.

El señor SIVORI (Vicepresidente).— Parece a la Cámara, se aprueba.

Acordado. En discusión la observación del Ejecutivo que consiste en suprimir el inciso final del artículo 4º.

Ofrezco la palabra. Cerrado el debate. En votación.

El señor SIVORI (Vicepresidente).— Parece a la Cámara, se aprueba.

Acordado. En discusión la observación del Ejecutivo que consiste en suprimir el inciso final del artículo 4º.

Ofrezco la palabra. Cerrado el debate. En votación.

El señor SIVORI (Vicepresidente).— Parece a la Cámara, se aprueba.

Acordado. En discusión la observación del Ejecutivo que consiste en suprimir el inciso final del artículo 4º.

Ofrezco la palabra. Cerrado el debate. En votación.

El señor SIVORI (Vicepresidente).— Parece a la Cámara, se aprueba.

Acordado. En discusión la observación del Ejecutivo que consiste en suprimir el inciso final del artículo 4º.

Ofrezco la palabra. Cerrado el debate. En votación.

El señor SIVORI (Vicepresidente).— Parece a la Cámara, se aprueba.

Acordado. En discusión la observación del Ejecutivo que consiste en suprimir el inciso final del artículo 4º.

Ofrezco la palabra. Cerrado el debate. En votación.

El señor SIVORI (Vicepresidente).— Parece a la Cámara, se aprueba.

Acordado. En discusión la observación del Ejecutivo que consiste en suprimir el inciso final del artículo 4º.

Ofrezco la palabra. Cerrado el debate. En votación.

El señor SIVORI (Vicepresidente).— Parece a la Cámara, se aprueba.

Acordado. En discusión la observación del Ejecutivo que consiste en suprimir el inciso final del artículo 4º.

Ofrezco la palabra. Cerrado el debate. En votación.

El señor SIVORI (Vicepresidente).— Parece a la Cámara, se aprueba.

Acordado. En discusión la observación del Ejecutivo que consiste en suprimir el inciso final del artículo 4º.

Ofrezco la palabra. Cerrado el debate. En votación.

El señor SIVORI (Vicepresidente).— Parece a la Cámara, se aprueba.

Acordado. En discusión la observación del Ejecutivo que consiste en suprimir el inciso final del artículo 4º.

Ofrezco la palabra. Cerrado el debate. En votación.

El señor SIVORI (Vicepresidente).— Parece a la Cámara, se aprueba.

Acordado. En discusión la observación del Ejecutivo que consiste en suprimir el inciso final del artículo 4º.

Ofrezco la palabra. Cerrado el debate. En votación.

El señor SIVORI (Vicepresidente).— Parece a la Cámara, se aprueba.

Acordado. En discusión la observación del Ejecutivo que consiste en suprimir el inciso final del artículo 4º.

Ofrezco la palabra. Cerrado el debate. En votación.

El señor SIVORI (Vicepresidente).— Parece a la Cámara, se aprueba.

Acordado. En discusión la observación del Ejecutivo que consiste en suprimir el inciso final del artículo 4º.

Ofrezco la palabra. Cerrado el debate. En votación.

El señor SIVORI (Vicepresidente).— Parece a la Cámara, se aprueba.

Acordado. En discusión la observación del Ejecutivo que consiste en suprimir el inciso final del artículo 4º.

Ofrezco la palabra. Cerrado el debate. En votación.

El señor SIVORI (Vicepresidente).— Parece a la Cámara, se aprueba.

Acordado. En discusión la observación del Ejecutivo que consiste en suprimir el inciso final del artículo 4º.

Ofrezco la palabra. Cerrado el debate. En votación.

El señor SIVORI (Vicepresidente).— Parece a la Cámara, se aprueba.

Acordado. En discusión la observación del Ejecutivo que consiste en suprimir el inciso final del artículo 4º.

Ofrezco la palabra. Cerrado el debate. En votación.

El señor SIVORI (Vicepresidente).— Parece a la Cámara, se aprueba.

Acordado. En discusión la observación del Ejecutivo que consiste en suprimir el inciso final del artículo 4º.

Ofrezco la palabra. Cerrado el debate. En votación.

El señor SIVORI (Vicepresidente).— Parece a la Cámara, se aprueba.

Acordado. En discusión la observación del Ejecutivo que consiste en suprimir el inciso final del artículo 4º.

Ofrezco la palabra. Cerrado el debate. En votación.

El señor SIVORI (Vicepresidente).— Parece a la Cámara, se aprueba.

Acordado. En discusión la observación del Ejecutivo que consiste en suprimir el inciso final del artículo 4º.

Ofrezco la palabra. Cerrado el debate. En votación.

El señor SIVORI (Vicepresidente).— Parece a la Cámara, se aprueba.

Acordado. En discusión la observación del Ejecutivo que consiste en suprimir el inciso final del artículo 4º.

Ofrezco la palabra. Cerrado el debate. En votación.

El señor SIVORI (Vicepresidente).— Parece a la Cámara, se aprueba.

Acordado. En discusión la observación del Ejecutivo que consiste en suprimir el inciso final del artículo 4º.

Ofrezco la palabra. Cerrado el debate. En votación.

El señor SIVORI (Vicepresidente).— Parece a la Cámara, se aprueba.

Acordado. En discusión la observación del Ejecutivo que consiste en suprimir el inciso final del artículo 4º.

Ofrezco la palabra. Cerrado el debate. En votación.

El señor SIVORI (Vicepresidente).— Parece a la Cámara, se aprueba.

Acordado. En discusión la observación del Ejecutivo que consiste en suprimir el inciso final del artículo 4º.

Ofrezco la palabra. Cerrado el debate. En votación.

El señor SIVORI (Vicepresidente).— Parece a la Cámara, se aprueba.

Acordado. En discusión la observación del Ejecutivo que consiste en suprimir el inciso final del artículo 4º.

Ofrezco la palabra. Cerrado el debate. En votación.

El señor SIVORI (Vicepresidente).— Parece a la Cámara, se aprueba.

Acordado. En discusión la observación del Ejecutivo que consiste en suprimir el inciso final del artículo 4º.

Ofrezco la palabra. Cerrado el debate. En votación.

El señor SIVORI (Vicepresidente).— Parece a la Cámara, se aprueba.

Acordado. En discusión la observación del Ejecutivo que consiste en suprimir el inciso final del artículo 4º.

Ofrezco la palabra. Cerrado el debate. En votación.

El señor SIVORI (Vicepresidente).— Parece a la Cámara, se aprueba.

Acordado. En discusión la observación del Ejecutivo que consiste en suprimir el inciso final del artículo 4º.

Ofrezco la palabra. Cerrado el debate. En votación.

El señor SIVORI (Vicepresidente).— Parece a la Cámara, se aprueba.

Acordado. En discusión la observación del Ejecutivo que consiste en suprimir el inciso final del artículo 4º.

Ofrezco la palabra. Cerrado el debate. En votación.

El señor SIVORI (Vicepresidente).— Parece a la Cámara, se aprueba.

Acordado. En discusión la observación del Ejecutivo que consiste en suprimir el inciso final del artículo 4º.

Ofrezco la palabra. Cerrado el debate. En votación.

El señor SIVORI (Vicepresidente).— Parece a la Cámara, se aprueba.

Acordado. En discusión la observación del Ejecutivo que consiste en suprimir el inciso final del artículo 4º.

Ofrezco la palabra. Cerrado el debate. En votación.

El señor SIVORI (Vicepresidente).— Parece a la Cámara, se aprueba.

Acordado. En discusión la observación del Ejecutivo que consiste en suprimir el inciso final del artículo 4º.

Ofrezco la palabra. Cerrado el debate. En votación.

El señor SIVORI (Vicepresidente).— Parece a la Cámara, se aprueba.

Acordado. En discusión la observación del Ejecutivo que consiste en suprimir el inciso final del artículo 4º.

Ofrezco la palabra. Cerrado el debate. En votación.

El señor SIVORI (Vicepresidente).— Parece a la Cámara, se aprueba.

Acordado. En discusión la observación del Ejecutivo que consiste en suprimir el inciso final del artículo 4º.

Ofrezco la palabra. Cerrado el debate. En votación.

El señor SIVORI (Vicepresidente).— Parece a la Cámara, se aprueba.

Acordado. En discusión la observación del Ejecutivo que consiste en suprimir el inciso final del artículo 4º.

Ofrezco la palabra. Cerrado el debate. En votación.

El señor SIVORI (Vicepresidente).— Parece a la Cámara, se aprueba.

En votación la observación formulada por el Ejecutivo que consiste en suprimir el inciso final.

—Efectuada la votación en forma económica, por el siguiente resultado: dio el afirmativo, 46 votos; por la negativa, 26 votos.

El señor SIVORI (Vicepresidente).— Aprobada la observación.

En discusión la observación formulada por el Ejecutivo al artículo 6º A, que consiste en sustituir, en su inciso sexto, la expresión "audiencia señalada", por la siguiente: "audiencia prevista en el artículo 683 del Código de Procedimiento Civil".

Ofrezco la palabra. Cerrado el debate. En votación. Si le parece a la Cámara, se aprobará la observación.

Acordado. En discusión la observación del Ejecutivo que consiste en el artículo 8º de la ley Nº 15.576.

Ofrezco la palabra. Cerrado el debate. En votación.

El señor FERNANDEZ.— Yo había pedido la palabra, señor Presidente.

El señor SIVORI (Vicepresidente).— Perdon, Honorable Diputado.

El señor PHILLIPS.— Está cerrado el debate, señor Presidente.

El señor SIVORI (Vicepresidente).— Con la venia de la Sala, podría usar de la palabra el Honorable señor Fernández.

El señor PHILLIPS.— No hay acuerdo.

El señor SIVORI (Vicepresidente).— Se pidió oportunamente la palabra; fue inadvertencia de la Mesa no concederle a tiempo.

Tiene la palabra el Honorable señor Fernández.

El señor PHILLIPS.— ¿Cómo es eso?

El señor FERNANDEZ.— Señor Presidente, sólo deseo dejar constancia de que los artículos 8º 9º A y 13 aprobados por el Congreso, fueron las únicas que se sometieron a observación al Honorable Consejo Nacional del Colegio de Periodistas. Estas observaciones hechas a su vez por el Ejecutivo han sido acogidas en estos vetos, lo cual significa que el proyecto en forma desechada por el Honorable Consejo Nacional del Colegio de Periodistas no fue aceptado.

Desearé dejar constancia también de que, si la Comisión de Constitución, Legislación y Justicia de la Cámara de Diputados no incluyó oportunamente estas observaciones en el proyecto, fue porque nunca el Consejo General del Colegio de Periodistas no hizo reservas al proyecto, como tampoco se sometieron a observación los artículos 8º 9º A y 13.

El señor SIVORI (Vicepresidente).— Ofrezco la palabra. Cerrado el debate. En votación.

Si le parece a la Cámara, se aprobará la observación del Ejecutivo.

Acordado. En discusión las observaciones al artículo 34 A.

Ofrezco la palabra. Cerrado el debate. En votación.

Si le parece a la Sala, se aprobarán las observaciones del Ejecutivo al artículo 34 A.

Acordado. En discusión la observación que consiste en agregar un artículo transitorio.

Ofrezco la palabra. Cerrado el debate. En votación.

Si le parece a la Cámara, se aprobará la observación del Ejecutivo.

Acordado. En discusión la observación que consiste en suprimir el inciso final del artículo 4º.

Ofrezco la palabra. Cerrado el debate. En votación.

El señor SIVORI (Vicepresidente).— Parece a la Cámara, se aprueba.

Acordado. En discusión la observación que consiste en suprimir el inciso final del artículo 4º.

Ofrezco la palabra. Cerrado el debate. En votación.

El señor SIVORI (Vicepresidente).— Parece a la Cámara, se aprueba.

Acordado. En discusión la observación que consiste en suprimir el inciso final del artículo 4º.

Ofrezco la palabra. Cerrado el debate. En votación.

44  
45  
2.000

10  
11  
12  
13  
14  
15  
16  
17  
18  
19











# Texto Completo de la Ley de Reajuste

Con el número 16.617 fue publicada hoy en el Diario Oficial, la Ley de Reajuste de Sueldos, cuyo texto íntegro es el siguiente:

## FIJA ESCALA DE CATEGORIAS, GRADOS Y SUELDOS DE LOS FUNCIONARIOS QUE INDICA.

## CREA LA CORPORACION DENOMINADA SERVICIO DE BIENESTAR DEL MAGISTERIO Y DE LOS FUNCIONARIOS DEPENDIENTES DEL MINISTERIO DE EDUCACION PUBLICA.

## DISPONE FONDOS PARA DIVERSAS INSTITUCIONES. MODIFICA IMPUESTOS.

## MODIFICA LEYES Y DECRETOS CON FUERZA DE LEY QUE SEÑALA. APRUEBA DISPOSICIONES VARIAS. OTRAS MATERIAS.

Por cuanto el Congreso Nacional ha dado su aprobación al siguiente

### Proyecto de Ley:

#### "TITULO I

#### DE LAS REMUNERACIONES DEL SECTOR PUBLICO Y DE LAS MUNICIPALIDADES

##### Párrafo I

A.— Fija la escala de categorías, grados y sueldos de los funcionarios de la Administración Civil Fiscal, Cajas de Previsión, Servicio Médico Nacional de Empleados, Instituto de Seguros del Estado y Dirección del Crédito Prendario y de Martillo.

Artículo 1º.— Las escalas de categorías, grados y sueldos anuales, de los funcionarios de los Servicios de la Administración Civil Fiscal, salvo las excepciones que se señalan en este Párrafo, serán, a contar del 1º de Enero de 1967, las siguientes:

#### I — ESCALA DIRECTIVA, PROFESIONAL Y TECNICA

| Cat. y Gr.          | Sueldo anual |
|---------------------|--------------|
| 1ª C. . . . . Eº    | 40.116.—     |
| 2ª C. . . . .       | 33.156.—     |
| 3ª C. . . . .       | 27.156.—     |
| 4ª C. . . . .       | 22.256.—     |
| 5ª C. . . . .       | 20.252.—     |
| 6ª C. . . . .       | 19.164.—     |
| 7ª C. . . . .       | 18.972.—     |
| Gr. 1º . . . . .    | 17.184.—     |
| Gr. 2º . . . . .    | 15.996.—     |
| Gr. 3º . . . . .    | 15.498.—     |
| Cat. y Gr.          | Sueldo anual |
| Gr. 4º . . . . . Eº | 14.412.—     |
| Gr. 5º . . . . .    | 13.488.—     |
| Gr. 6º . . . . .    | 12.492.—     |
| Gr. 7º . . . . .    | 11.988.—     |
| Gr. 8º . . . . .    | 11.268.—     |
| Gr. 9º . . . . .    | 10.632.—     |
| Gr. 10º . . . . .   | 9.744.—      |

#### II — ESCALA ADMINISTRATIVA Y DE SERVICIO

|                   |          |
|-------------------|----------|
| 5ª C. . . . . Eº  | 14.388.— |
| 6ª C. . . . .     | 10.920.— |
| 7ª C. . . . .     | 9.252.—  |
| Gr. 1º . . . . .  | 8.304.—  |
| Gr. 2º . . . . .  | 7.644.—  |
| Gr. 3º . . . . .  | 7.272.—  |
| Gr. 4º . . . . .  | 6.756.—  |
| Gr. 5º . . . . .  | 6.276.—  |
| Gr. 6º . . . . .  | 5.832.—  |
| Gr. 7º . . . . .  | 5.568.—  |
| Gr. 8º . . . . .  | 5.268.—  |
| Gr. 9º . . . . .  | 4.908.—  |
| Gr. 10º . . . . . | 4.776.—  |
| Gr. 11º . . . . . | 4.704.—  |
| Gr. 12º . . . . . | 4.632.—  |
| Gr. 13º . . . . . | 4.584.—  |
| Gr. 14º . . . . . | 4.512.—  |
| Gr. 15º . . . . . | 4.464.—  |
| Gr. 16º . . . . . | 4.392.—  |
| Gr. 17º . . . . . | 4.368.—  |
| Gr. 18º . . . . . | 4.056.—  |
| Gr. 19º . . . . . | 3.732.—  |

En los grados 18º y 19º sólo podrá contratarse empleados de servicio.

Artículo 2º.— A las categorías y grados contenidos en las escalas a que se refiere el artículo anterior corresponderán exclusiva-

mente las rentas que en cada caso se señalan, sin perjuicio de las excepciones que se establecen en la presente ley.

Artículo 3º.— Sin perjuicio de lo dispuesto en el artículo anterior se pagarán adicionalmente los beneficios contenidos en el DFL. N° 338, de 1960, y ley N° 12.861, artículo 67º, modificada por el artículo 69º de la ley N° 15.575, que a continuación se indican:

- 1º.— Viáticos;
- 2º.— Gratificación de Zona;
- 3º.— Asignación familiar;
- 4º.— Derecho al sueldo del grado superior en conformidad a los artículos 59º y 60º;
- 5º.— Derecho a asignación de gasto de movilización, de máquina y pérdida de caja;
- 6º.— Derecho a la asignación por cambio de residencia;
- 7º.— Asignación permanente inciso segundo, artículo 3º de la ley N° 16.521;
- 8º.— Bonificación artículo 19º de la ley N° 15.386;
- 9º.— Asignación de alimentación, artículo 84º de la ley N° 16.406 y decreto reclamatorio de Hacienda N° 166, de 22 de Enero de 1966 y modificaciones;
- 10º.— Fondo de responsabilidad a que se refiere el artículo 41, letra n) de la Ordenanza de Aduanas.

Artículo 4º.— Los funcionarios a quienes se aplica la escala de sueldos fijada en el artículo 1º, no gozarán de los siguientes beneficios, que se entenderán incluidos en dicha escala:

- 1.— Bonificación de Eº 11 mensuales de la ley N° 14.688;
- 2.— Bonificación del artículo 16º de la ley N° 16.406;
- 3.— Bonificación de Eº 35 mensuales, establecidos por el artículo 46º de la ley N° 15.575;
- 4.— Asignación de riesgo profesional establecida en el artículo 20º de la ley N° 15.143, modificada por el artículo 15º de la ley N° 16.521;
- 5.— Quinquenios congelados del artículo 5º de la ley N° 6.782 y modificaciones posteriores y artículo 12º del DFL. N° 215, de 1960, sólo en lo que afecta a dichos quinquenios congelados;
- 6.— Trienios congelados establecidos en la ley N° 10.543;
- 7.— Asignaciones especiales fijadas en los artículos 2º y 3º inciso cuarto de la ley N° 15.078; artículo 10º de la ley N° 15.191; artículo 15º de la ley N° 15.905; artículo 20º de la ley N° 15.364; artículo

43º de la ley N° 15.575; artículo 1º de la ley N° 15.634; artículo 117º de la ley N° 16.250; artículo 1º de la ley N° 16.520; artículos 94º y 95º de la ley N° 16.464; artículo 11º del DFL. N° 152, de 1960, y primas establecidas en los decretos de Hacienda N°s. 3.092 y 4.766, de 11 de Agosto y 31 de Octubre de 1964;

Artículo 5º.— Ningún funcionario en servicio al 1º de Enero de 1967 podrá gozar de una remuneración total inferior a la que le haya correspondido al 31 de Diciembre de 1966, aumentada en un diez por ciento. Si de este modo la remuneración total excediere de la fijada en el artículo 1º, la diferencia será pagada por planilla suplementaria.

Se entenderán por remuneración total, las siguientes rentas:

- 1º.— Sueldo base, incluidos los reajustes;
- 2º.— Diferencia de sueldo de grado superior, cuando corresponda;
- 3º.— Promedio de horas extraordinarias devengadas por el funcionario durante el año 1966 hasta un máximo de 90 horas mensuales, aplicado sobre la remuneración del mes de Diciembre del mismo año, con excepción del personal de las Plantas Administrativas, de Pensiones y de Servicios del DFL. N° 218, de 1960 y personal destacado en este Servicio, que podrá extender este máximo hasta 116 horas. Se entenderán para los efectos de este cálculo como devengadas las horas extraordinarias que el funcionario no hubiese cumplido por causa de feriados, comisiones de servicios, permisos y licencias.

En el Servicio de Registro Civil e Identificación se considerará el promedio de horas extraordinarias devengadas en el último trimestre de 1966.

Artículo 6º.— Se aplicarán también las disposiciones de los artículos precedentes al personal de los Servicios que a continuación se enumeran:

- 1.— Caja Nacional de Empleados Públicos y Periodistas;
- 2.— Caja de Previsión de la Defensa Nacional;
- 3.— Caja de Previsión de los Carabineros de Chile;
- 4.— Caja de Previsión de Empleados Particulares;
- 5.— Caja de Previsión de la Marina Mercante Nacional;
- 6.— Servicio de Seguro Social;
- 7.— Caja de Retiro y Previsión Social de los Empleados Municipales de la República;
- 8.— Caja de Retiro y Previsión Social de los Ferrocarriles del Estado;
- 9.— Caja de Previsión Social de los Obreros Municipales de la República;
- 10.— Departamento de Indemnización a Obreros Molineros y Panificadores;
- 11.— Servicio Médico Nacional de Empleados;
- 12.— Dirección General de Crédito Prendario y de Martillo;
- 13.— Caja de Accidentes del Trabajo;
- 14.— Consejo Nacional de Menores;
- 15.— Instituto de Seguros del Estado.

Para los efectos de lo establecido en el artículo anterior y en especial en su número 3º, se considerarán como devengadas durante el año 1966 sesenta horas extraordinarias mensuales, respecto de los funcionarios de las Plantas Administrativas y de Servicios del DFL. N° 218, de 1960 y personal destacado en este Servicio, que podrá extender este máximo hasta 116 horas. Se entenderán para los efectos de este cálculo como devengadas las horas extraordinarias que el funcionario no hubiese cumplido por causa de feriados, comisiones de servicios, permisos y licencias.

En el Servicio de Registro Civil e Identificación se considerará el promedio de horas extraordinarias devengadas en el último trimestre de 1966.

Artículo 7º.— Declárase que las rentas que los personales de la Caja de Previsión de Empleados Particulares percibían al 31 de Diciembre de 1958 reajustadas por la ley número 13.305, han sido legalmente percibidas.

Artículo 8º.— Los cargos de Vicepresidentes de las Cajas de Previsión señaladas en el artículo 6º y de la Caja de Accidentes del Trabajo, tendrán la 1ª. Categoría de la Escala Directiva, Profesional y Técnica establecida en el artículo 1º, a partir del 1º de Enero de 1967, y gozarán desde igual fecha el sueldo asignado a ella.

A los Fiscales de las mismas instituciones y del Servicio Médico Nacional de Empleados correspondientes, a contar de igual fecha, la 2ª. Categoría de dicha Escala y el sueldo para ella establecido.

Los funcionarios comprendidos en el inciso anterior quedarán, en todo, sujetos a las demás disposiciones contenidas en los artículos precedentes.

El Vicepresidente del Servicio Médico Nacional de Empleados continuará afecto al sistema de remuneraciones establecido en la ley N° 15.076 y sus modificaciones posteriores.

Artículo 9º.— Modifícase la Planta del Consejo Nacional de Menores fijada por el artículo 9º de la ley N.º 14.907, establecida por el artículo 1º de la ley N° 16.520, en el sentido que las Categorías correspondientes al cargo de Vicepresidente Ejecutivo y Secretario General Abogado serán la 1ª. y 2ª. Categorías, respectivamente.

Artículo 10º.— No se aplicarán los artículos precedentes al personal del Congreso Nacional; Poder Judicial; Contraloría General de la República; Sindicatura General de Quiebras; Planta Directiva, Profesional y Técnica de la Secretaría Ejecutiva para los Asuntos de la Asociación Latinoamericana de Libre Comercio; personal de las plantas docentes del Ministerio de Educación Pública; Ministerio de Obras Públicas; Ministerio de la Vivienda y Urbanismo, con excepción del Parque Metropolitano de Santiago, y personal afecto a la ley número 15.076.

Asimismo, no se aplicarán al personal del Servicio Nacional de Salud y al de las instituciones enumeradas en el artículo 5º de la presente ley, ni al personal de empleados de la Empresa Portuaria de Chile.

B.— Fija las Escalas de Categorías, grados y sueldos de los funcionarios del Poder Judicial y Sindicatura General de Quiebras.

Artículo 11º.— Fíjense a contar del 1º de Enero de 1967 para los funcionarios del Poder Judicial y Sindicatura General de Quiebras las siguientes escalas únicas de sueldos:

| Cat. y Grados   | Sueldo Anual |
|-----------------|--------------|
| F.C. . . . . Eº | 42.480       |
| 1ª. C. . . . .  | 36.720       |
| 2ª. C. . . . .  | 31.704       |
| 3ª. C. . . . .  | 27.480       |
| 4ª. C. . . . .  | 23.628       |
| 5ª. C. . . . .  | 20.832       |
| 6ª. C. . . . .  | 19.008       |
| 7ª. C. . . . .  | 17.496       |
| 8ª. C. . . . .  | 16.512       |

PERSONAL SUPERIOR

|                   |        |
|-------------------|--------|
| 1ª. C. . . . . Eº | 42.480 |
| 2ª. C. . . . .    | 36.720 |
| 3ª. C. . . . .    | 31.704 |
| 4ª. C. . . . .    | 27.480 |
| 5ª. C. . . . .    | 23.628 |
| 6ª. C. . . . .    | 20.832 |
| 7ª. C. . . . .    | 19.008 |
| 8ª. C. . . . .    | 17.496 |
| 9ª. C. . . . .    | 16.512 |

PERSONAL SUBALTERNO

|                      |        |
|----------------------|--------|
| 5ª. C. . . . . Eº    | 14.508 |
| 6ª. C. . . . .       | 11.712 |
| 7ª. C. . . . .       | 10.572 |
| 1er. Grado . . . . . | 9.444  |
| 2º Grado . . . . .   | 8.676  |
| 3er. Grado . . . . . | 8.292  |
| 4º Grado . . . . .   | 7.668  |
| 5º Grado . . . . .   | 7.116  |
| 6º Grado . . . . .   | 6.612  |
| 7º Grado . . . . .   | 6.216  |
| 8º Grado . . . . .   | 5.160  |
| 9º Grado . . . . .   | 4.908  |
| 10º Grado . . . . .  | 4.776  |
| 11º Grado . . . . .  | 4.704  |
| 12º Grado . . . . .  | 4.632  |

En los cuatro últimos grados sólo podrá contratarse empleados de servicio.

Artículo 12º.— Los funcionarios a quienes se aplica la escala de sueldos fijada en el artículo precedente, no gozarán de los siguientes beneficios, que se entenderán incluidos en dicha escala:

- 1.— Bonificación de Eº 11 de la ley N° 14.688.
- 2.— Bonificación del artículo 16º de la ley número 16.406.
- 3.— Horas extraordinarias

Artículo 13º.— Reajústanse en un 20%, a contar del 1º de Enero de 1967, las remuneraciones imponibles vigentes al 31 de Diciembre de 1966 de los empleados y obreros del Servicio Nacional de Salud, con excepción del personal regido por la ley N° 15.076, del sujeto a tarifado gráfico, del personal de empleados particulares y de los obreros agrícolas y su remuneración imponible para 1967 será igual a la renta imponible que gozaban al 31 de Diciembre de 1966 aumentada en un 10%.

Artículo 14º.— A contar del 1º de Mayo de 1967 el personal de empleados a que se refiere el artículo anterior tendrá una remuneración imponible igual a la renta imponible que gozaba al 31 de Diciembre de 1966 aumentada en un 10% y quedará sujeto a las siguientes escalas de categorías, grados y sueldos anuales:

| Cat. y Grados              | Sueldo Anual |
|----------------------------|--------------|
| 1ª. Categoría . . . . . Eº | 33.216       |
| 2ª. Categoría . . . . .    | 27.024       |
| 3ª. Categoría . . . . .    | 22.476       |
| 4ª. Categoría . . . . .    | 18.492       |
| 5ª. Categoría . . . . .    | 16.836       |
| 6ª. Categoría . . . . .    | 15.852       |
| 7ª. Categoría . . . . .    | 14.940       |
| 1º Grado . . . . .         | 14.196       |
| 2º Grado . . . . .         | 13.224       |
| 3º Grado . . . . .         | 12.732       |
| 4º Grado . . . . .         | 11.904       |
| 5º Grado . . . . .         | 11.136       |
| 6º Grado . . . . .         | 10.296       |
| 7º Grado . . . . .         | 9.900        |
| 8º Grado . . . . .         | 9.300        |
| 9º Grado . . . . .         | 8.760        |

II Escalas Administrativas a) y b).

|                            |        |
|----------------------------|--------|
| 5ª. Categoría . . . . . Eº | 11.232 |
| 6ª. Categoría . . . . .    | 8.688  |
| 7ª. Categoría . . . . .    | 7.524  |
| 1º Grado . . . . .         | 6.756  |
| 2º Grado . . . . .         | 6.216  |
| 3º Grado . . . . .         | 5.904  |
| 4º Grado . . . . .         | 5.484  |
| 5º Grado . . . . .         | 5.088  |
| 6º Grado . . . . .         | 4.728  |
| 7º Grado . . . . .         | 4.512  |
| 8º Grado . . . . .         | 4.272  |
| 9º Grado . . . . .         | 3.972  |
| 10º Grado . . . . .        | 3.792  |
| 11º Grado . . . . .        | 3.672  |
| 12º Grado . . . . .        | 3.564  |

Artículo 15º.— A contar del 1º de Mayo de 1967 no se aplicarán al personal del Servicio Nacional de Salud los artículos 12º de la ley N° 14.688, 34º de la ley N° 15.021 y 40º de la ley N° 15.575.

Artículo 16º.— Concédese en 1967 al personal de las Escalas Directiva, Profesional y Técnica y Administrativas a) y b) del Servicio Nacional de Salud una bonificación de 350 escudos que se pagará en la siguiente forma:

|                      |        |
|----------------------|--------|
| Marzo . . . . . Eº   | 100,00 |
| Septiembre . . . . . | 125,00 |
| Diciembre . . . . .  | 125,00 |

Concédese, asimismo, durante 1967, al personal con grado 10º, 11º y 12º de las Escalas Administrativas a) y b) de dicho Servicio, una bonificación adicional por antigüedad en la Institución cuyo monto será el siguiente:

|  |
|--|
| a) Eº 60,00 anuales para el que tenga cinco años de servicios y menos de diez;   |
| b) Eº 120,00 anuales para el que tenga diez años de servicios y menos de quince; |
| c) Eº 180,00 anuales para el que tenga quince o más años de servicios.           |

Esta bonificación por antigüedad se pagará mensualmente.

Las bonificaciones concedidas en este artículo no serán imponibles y no se considerarán sueldo para ningún efecto legal.

Artículo 17º.— Durante el año 1967, no obstante lo dispuesto en los artículos 13º y 14º, se calcularán sobre la renta total imponible y no imponible los siguientes beneficios:

- 1º Viáticos
- 2º Gratificación de zona
- 3º Asignación por cambio de residencia
- 4º Horas por trabajos nocturnos o en días festivos considerándose como sueldo base para los efectos de aplicar el recargo de 50 o/o establecido en el artículo 79º del DFL. N° 338, de 1960.
- 5º Derechos al sueldo del grado superior en conformidad a los artículos 59º y 60º.
- 6º Para los efectos de la imposición al Fondo de Seguro Social y percepción del beneficio del desahucio.
- 7º Permisos y licencias.

Artículo 18º.— Los funcionarios de las Plantas Directiva, Profesional y Técnica y Administrativas a) y b) del Servicio Nacional de Salud que se acojan a jubilación en 1967 podrán computar la parte no imponible de las rentas de la escala fijada en el artículo 14º para determinar el monto de su pensión.

Para este efecto, cada funcionario deberá enterar en las Cajas de Previsión que corresponda la imposición respectiva y el Servicio Nacional de Salud el aporte patronal.

Artículo 19º.— Aumentase, a contar del 1º de Enero de 1967, en un 15 o/o la remuneración de cada dos horas de trabajo a que se refiere el artículo 9º de la ley N° 15.076, modificado por el N° 4 del artículo 29º de la ley N° 16.464.

Artículo 20º.— Concédese al personal afecto a la

Artículo 21º.— Agrégase a continuación del inciso segundo del artículo 11º de la ley N° 15.076, el siguiente inciso nuevo:

"Las asignaciones ya concedidas o que conceda en el futuro el Consejo Nacional de Salud en conformidad al presente artículo, registrarán automáticamente a contar de la fecha del acuerdo respectivo y se devengarán de pleno derecho desde ese momento, sin perjuicio de los decretos o resoluciones que

Artículo 22º.— Para los efectos del artículo 13º de la ley N° 15.076, se incluirá en el concepto valor hora imponible, la totalidad del reajuste que otorga esta ley al personal regido por dicho precepto legal.

Artículo 23º.— Reajústanse en un 15 o/o, a contar del 1º de Enero de 1967, el sueldo base del personal de las plantas docentes del Ministerio de Educación Pública no remunerado por horas de clase. Para este efecto, se entenderá incorporado al sueldo base el 10 o/o adicional establecido en la ley N° 16.464.

Desde la misma fecha y hasta el 31 de Diciembre de 1967, dicho personal percibirá, además, un sobresueldo no imponible del 9 o/o sobre las remuneraciones imponibles vigentes al 31 de Diciembre de 1966, con un mínimo de Eº 35 mensuales por funcionario.

Artículo 24º.— Reajústanse en un 15%, a partir del 1º de Enero de 1967, el valor de las horas de clase. Este valor se incrementará desde la misma fecha, y sólo por el año 1967 en un 9 o/o el valor de la hora de clase imponible calculado sobre el valor de la hora de clase vigente al 31 de Diciembre de 1966. Sobre el valor que resulte se calcularán los aumentos trieniales, de asignación de títulos, de zona, los cuales no serán imponibles en la parte que corresponda al referido 9 o/o.

Artículo 25º.— Fíjense las siguientes escalas de grados y sueldos bases para el personal de las Plantas Docentes del Ministerio de Educación Pública, que registrarán a contar del 1º de Enero de 1967, 1969 y 1970, respectivamente, para el personal titulado y sin título:

El personal que tenga un horario inferior percibirá la proporción correspondiente.

Dicha bonificación no será imponible y no se considerará sueldo para ningún efecto legal.

Artículo 26º.— Concédese en 1967 al personal de las Escalas Directiva, Profesional y Técnica y Administrativas a) y b) del Servicio Nacional de Salud una bonificación de 350 escudos que se pagará en la siguiente forma:

|                      |        |
|----------------------|--------|
| Marzo . . . . . Eº   | 100,00 |
| Septiembre . . . . . | 125,00 |
| Diciembre . . . . .  | 125,00 |

Concédese, asimismo, durante 1967, al personal con grado 10º, 11º y 12º de las Escalas Administrativas a) y b) de dicho Servicio, una bonificación adicional por antigüedad en la Institución cuyo monto será el siguiente:

|  |
|--|
| a) Eº 60,00 anuales para el que tenga cinco años de servicios y menos de diez;   |
| b) Eº 120,00 anuales para el que tenga diez años de servicios y menos de quince; |
| c) Eº 180,00 anuales para el que tenga quince o más años de servicios.           |

Esta bonificación por antigüedad se pagará mensualmente.

Las bonificaciones concedidas en este artículo no serán imponibles y no se considerarán sueldo para ningún efecto legal.

Artículo 27º.— Durante el año 1967, no obstante lo dispuesto en los artículos 13º y 14º, se calcularán sobre la renta total imponible y no imponible los siguientes beneficios:

- 1º Viáticos
- 2º Gratificación de zona
- 3º Asignación por cambio de residencia
- 4º Horas por trabajos nocturnos o en días festivos considerándose como sueldo base para los efectos de aplicar el recargo de 50 o/o establecido en el artículo 79º del DFL. N° 338, de 1960.
- 5º Derechos al sueldo del grado superior en conformidad a los artículos 59º y 60º.
- 6º Para los efectos de la imposición al Fondo de Seguro Social y percepción del beneficio del desahucio.
- 7º Permisos y licencias.

Artículo 28º.— Aumentase, a contar del 1º de Enero de 1967, en un 15 o/o la remuneración de cada dos horas de trabajo a que se refiere el artículo 9º de la ley N° 15.076, modificado por el N° 4 del artículo 29º de la ley N° 16.464.

Artículo 29º.— Concédese al personal afecto a la

Artículo 30º.— Concédese en 1967 al personal de las Escalas Directiva, Profesional y Técnica y Administrativas a) y b) del Servicio Nacional de Salud una bonificación de 350 escudos que se pagará en la siguiente forma:

|                      |        |
|----------------------|--------|
| Marzo . . . . . Eº   | 100,00 |
| Septiembre . . . . . | 125,00 |
| Diciembre . . . . .  | 125,00 |

Concédese, asimismo, durante 1967, al personal con grado 10º, 11º y 12º de las Escalas Administrativas a) y b) de dicho Servicio, una bonificación adicional por antigüedad en la Institución cuyo monto será el siguiente:

|  |
|--|
| a) Eº 60,00 anuales para el que tenga cinco años de servicios y menos de diez;   |
| b) Eº 120,00 anuales para el que tenga diez años de servicios y menos de quince; |
| c) Eº 180,00 anuales para el que tenga quince o más años de servicios.           |

Esta bonificación por antigüedad se pagará mensualmente.

Las bonificaciones concedidas en este artículo no serán imponibles y no se considerarán sueldo para ningún efecto legal.

Artículo 31º.— Durante el año 1967, no obstante lo dispuesto en los artículos 13º y 14º, se calcularán sobre la renta total imponible y no im



ESCALA DE SUELDOS BASES 1968-1969-1970

| Grado | Renta Mensual 1968 |        | Renta Mensual 1969 |        | Renta Mensual 1970 |        |
|-------|--------------------|--------|--------------------|--------|--------------------|--------|
|       | C/T                | S/T    | C/T                | S/T    | C/T                | S/T    |
| 1º    | 723,53             | —      | 351,06             | —      | 978,60             | —      |
| 2º    | 927,01             | —      | 1.178,39           | —      | 1.429,76           | —      |
| 3º    | 906,67             | —      | 1.152,34           | —      | 1.398,00           | —      |
| 4º    | 879,04             | —      | 1.114,95           | —      | 1.350,86           | —      |
| 5º    | 853,70             | —      | 1.078,90           | —      | 1.304,10           | —      |
| 6º    | 826,07             | —      | 1.041,51           | —      | 1.256,96           | —      |
| 7º    | 800,73             | —      | 1.005,46           | —      | 1.210,20           | —      |
| 8º    | 780,40             | —      | 979,42             | —      | 1.178,45           | —      |
| 9º    | 758,92             | —      | 952,71             | —      | 1.146,50           | —      |
| 10º   | 693,99             | 529,57 | 843,98             | 698,14 | 993,96             | 746,70 |
| 11º   | 650,67             | 507,50 | 790,34             | 604,00 | 930,00             | 700,50 |
| 12º   | 624,47             | 477,05 | 732,56             | 554,35 | 840,65             | 631,65 |
| 13º   | 566,36             | 443,22 | 651,40             | 499,19 | 736,44             | 555,15 |
| 14º   | 539,08             | 422,27 | 610,91             | 468,54 | 682,75             | 514,80 |
| 15º   | 516,50             | 404,67 | 584,50             | 448,34 | 652,50             | 492,00 |
| 16º   | 496,35             | 396,90 | 561,39             | 435,30 | 624,44             | 473,70 |
| 17º   | 478,42             | 375,00 | 539,59             | 414,00 | 600,75             | 435,00 |
| 18º   | 287,03             | 224,28 | 353,68             | 270,06 | 420,33             | 315,83 |
| 19º   | 237,96             | 186,83 | 282,11             | 216,41 | 326,25             | 246,00 |

Declarase que todo el personal que ocupe los cargos de grados 2º a 9º inclusive, de la planta señalada precedentemente, percibirá la renta correspondiente al personal titulado, aunque no tenga el título respectivo. El valor de la hora de clase para estos años será:

|  | 1968       |            | 1969       |            | 1970       |            |
|--|------------|------------|------------|------------|------------|------------|
|  | Con título | Sin título | Con título | Sin título | Con título | Sin título |
|  | 25,01      | 18,31      | 28,92      | 19,68      | 32,52      | 20,76      |

El valor de la hora de clase de 2ª categoría para los años 1968 y 1969 será de E\$ 26,90 y E\$ 29,86, respectivamente, para el personal titulado, y de E\$ 19,83 y E\$ 20,45, para el personal sin título.

Suprimense, a contar del 1º de Enero de 1970, las horas de 2ª categoría.

**Artículo 26º**— Sin perjuicio de lo dispuesto en el artículo anterior, la hora de clase desempeñada por las personas a que se refiere el N° 1 de la letra b) del inciso segundo del artículo 266 del DFL N° 338, de 1960, tendrá el valor unitario de E\$ 21,91; E\$ 23,56; E\$ 24,91, respectivamente, durante los años 1968, 1969 y 1970.

**Artículo 27º**— Los valores asignados a las horas de clases y grados señalados en los artículos anteriores tendrán cada año el porcentaje promedio de reajuste que experimenten las remuneraciones del personal del Sector Público a partir del 1º de Enero de 1968.

**Artículo 28º**— Al profesorado que desempeñe horas de clases en el Liceo Manuel de Salas, en las Escuelas de Aplicación Anexas al Instituto Pedagógico Técnico de la Universidad Técnica del Estado y en el Instituto de Estudios Secundarios dependiente de la facultad de Bellas Artes de la Universidad de Chile, se le aplicará lo dispuesto en el artículo 24º de esta ley.

Asimismo, durante los años 1968, 1969 y 1970, percibirá el valor de las horas de clases señalado en los artículos 25º y 26º y el reajuste a que se refiere el artículo precedente.

Este profesorado dependiente de la Universidad de Chile y de la Universidad Técnica del Estado que se pague por horas de clases, no gozará del reajuste señalado en el artículo 50º de esta ley.

**Artículo 29º**— Los nuevos sueldos bases y el valor de las horas de clases

que se fijan en los artículos 25º y 26º, incluyen todas las bonificaciones y asignaciones existentes, con la sola excepción de los aumentos establecidos en el artículo 305º del DFL N° 338, de 1960, de las asignaciones contempladas en el artículo siguiente y de los beneficios adicionales señalados en los números 1, 2, 3, 5 y 6 del artículo 3º de la presente ley.

**Artículo 30º**— Establécense a partir del 1º de Enero de 1968, para el personal Directivo, Profesional, Técnico y Docente del Ministerio de Educación Pública, asignaciones especiales de perfeccionamiento y de experimentación que se regirán por las siguientes normas:

a) El monto máximo a que podrá alcanzar cada una de dichas asignaciones será hasta el 20% sobre los sueldos bases, en tramos no inferiores a un 5% cada uno.

b) El monto a que ascienden dichas asignaciones no estará afecto a los aumentos trienales correspondientes.

c) Las asignaciones de experimentación se otorgarán por los períodos que comprendan las experiencias educacionales programadas. Tendrá derecho a gozar de ellas el personal que cumpla con las disposiciones reglamentarias que, para estos efectos, dicte el Presidente de la República, previo informe de una Comisión designada por el Ministro de Educación Pública y que estará integrada por representantes del Ministerio de Educación Pública y de la Federación de Educadores de Chile.

**Artículo 31º**— A partir del 1º de Enero de 1969 los profesores remunerados por horas de clases en los establecimientos del Ministerio de Educación Pública podrán percibir sueldos hasta por 36 horas de clases sin ninguna de las limitaciones que señala el artículo 306º del DFL N° 338, de 1960.

| Grado | Educación Secundaria                                    |  | Educación Profesional                                    |  | Educación Primaria y Normal   |  | Horas |      |      |
|-------|---|--|--|--|---|--|-------|------|------|
|       | Cargo   |  | Cargo  |  | Cargo   |  | 1968  | 1969 | 1970 |
| 2º    |   |  |  |  | Directores de Escuelas Normales Superiores                                    |  | 2     | 4    | 6    |
| 3º    | Rectores de Liceos Superiores de la clase               |  | Directores de Establecimientos Superiores                |  |   |  | 0     | 2    | 4    |
| 3º    | Directoras de Liceos Superiores de la clase             |  |  |  |   |  | 0     | 2    | 4    |
| 3º    | Rectores Experimentales de 2ª. clase                    |  |  |  |   |  | 0     | 2    | 4    |
| 3º    |   |  |  |  | Sudirectores Escuelas Normales Superiores                                     |  | 4     | 6    | 8    |
| 3º    |   |  |  |  | Directores Escuelas Normales Comunes  |  | 2     | 4    | 6    |
| 3º    |   |  |  |  | Directores Provinciales de Educación  |  | 0     | 0    | 0    |
| 3º    |   |  |  |  | Director Provincial de Enseñanza Indígena                                     |  | 0     | 0    | 0    |
| 4º    | Rectores de Liceos Superiores de 2ª. clase              |  |  |  | Subdirectores Escuelas Normales Comunes                                       |  | 4     | 6    | 8    |
| 4º    |   |  |  |  | Directores de Establecimientos de 1ª. clase                                   |  | 0     | 2    | 4    |
| 4º    | Vicerrectores de Liceos Superiores de la clase          |  |  |  |   |  | 2     | 4    | 6    |
| 4º    | Directoras de Liceos Superiores de 2ª. clase            |  |  |  | Inspectores Generales Escuelas Normales Superiores                            |  | 4     | 6    | 8    |
| 4º    | Subdirectoras de Liceos Superiores de la clase          |  |  |  |   |  | 2     | 4    | 6    |
| 4º    |   |  |  |  | Directores Departamentales o Locales de Educación                             |  | 0     | 0    | 0    |
| 5º    | Rectores y Directoras de Liceos Comunes                 |  | Directores de Establecimientos de 2ª. clase              |  | Inspectores Generales de Escuelas Normales Comunes                            |  | 4     | 6    | 8    |
| 5º    | Vicerrectores de Liceos Superiores de 2ª. clase         |  | Jefes Técnicos de Establecimientos Superiores            |  |   |  | 4     | 4    | 8    |
| 5º    | Inspectores Generales de Liceos Superiores de 1ª. clase |  | Inspectores Generales de Establecimientos Superiores     |  |   |  | 2     | 4    | 6    |
| 5º    | Subdirectora de Liceo Superior de 2ª. clase             |  |  |  |   |  | 4     | 6    | 8    |
| 5º    | Inspectoras Generales de Liceos Superiores de 1ª. clase |  |  |  |   |  | 2     | 4    | 6    |
| 5º    | Secretarios Generales de Liceos Superiores de 2ª. clase |  |  |  | Jefe de los Cursos Libres de Perfeccionamiento                                |  | 2     | 4    | 6    |
| 6º    | Inspectores Generales de Liceos Superiores de 2ª. clase |  | Jefes Técnicos de Establecimientos de 1ª. clase          |  |   |  | 4     | 6    | 8    |
| 6º    |   |  | Inspectores Generales de Establecimientos de 1ª. clase   |  |   |  | 2     | 4    | 6    |
| 6º    |   |  | Jefes de Especialidades de Establecimientos Superiores   |  |   |  | 6     | 8    | 10   |
| 7º    | Inspectoras e Inspectoras Generales de Liceos Comunes   |  | Inspectores Generales de Establecimientos de 2ª. clase   |  |   |  | 4     | 6    | 8    |
| 7º    |   |  | Jefes Técnicos de Establecimientos de 2ª. clase          |  |   |  | 6     | 8    | 10   |
| 7º    |   |  | Jefes de Especialidades de Establecimientos de 1ª. clase |  |   |  | 6     | 8    | 10   |
| 7º    |   |  | Jefes de Talleres de Escuelas Agrícolas Superiores       |  |   |  | 6     | 8    | 10   |
| 7º    |   |  |  |  | Directores de Escuelas de Ciegos  |  | 2     | 4    | 6    |
| 7º    |   |  |  |  | Directores de Escuelas de Sordo Mudos   |  | 2     | 4    | 6    |
| 7º    |   |  |  |  | Directores de Escuelas Especial de Desarrollo                                 |  | 2     | 4    | 6    |
| 7º    |   |  |  |  | Directores de Escuelas de Lisianos  |  | 2     | 4    | 6    |
| 7º    |   |  |  |  | Directores de Escuelas Unificadas   |  | 2     | 4    | 6    |
| 7º    |   |  |  |  | Jefes de Planes de Educación Fundamental                                      |  | 0     | 0    | 0    |
| 8º    |   |  |  |  | Cortador Jefe de Escuelas de Sastretería                                      |  | 2     | 4    | 6    |
| 8º    |   |  |  |  | Jefe de Especialidades de Establecimientos de 2ª. clase                       |  | 6     | 8    | 10   |
| 8º    |   |  |  |  |   |  | 0     | 0    | 0    |
| 9º    |   |  |  |  | Director del Instituto de Investigaciones Pedagógicas                         |  | 0     | 0    | 0    |
| 9º    |   |  |  |  | Director de la Escuela Hogar "Gabriela Mistral" de Limache                    |  | 4     | 6    | 8    |
| 9º    |   |  |  |  | Director de la Escuela Colonia Hogar "Carlos van Buren" de Villa Alemana      |  | 4     | 6    | 8    |
| 9º    |   |  |  |  | Director Sttlement N° 1   |  | 4     | 6    | 8    |
| 9º    |   |  |  |  | Director Centro Cultural "Pedro Aguirre Cerda" de Santiago                    |  | 4     | 6    | 8    |
| 9º    |   |  |  |  | Subdirectores de Escuelas Especiales de Desarrollo                            |  | 4     | 6    | 8    |
| 9º    |   |  |  |  | Subdirector de la Escuela Unificada de Santiago de la Población Dávila Carson |  | 4     | 6    | 8    |
| 9º    |   |  |  |  | Subdirector de la Escuela Unificada de Puente Alto                            |  | 4     | 6    | 8    |
| 9º    |   |  |  |  | Subdirectores de Escuelas Consolidadas  |  | 4     | 6    | 8    |
| 9º    |   |  |  |  | Subdirector de la Escuela de Ciegos   |  | 4     | 6    | 8    |
| 9º    |   |  |  |  | Subdirectores de Escuela Centralizada "El Salto"                              |  | 4     | 6    | 8    |
| 9º    |   |  |  |  | Proyectistas  |  | 6     | 8    | 10   |
| 9º    |   |  |  |  | Cortadores de Escuela de Sastretería  |  | 6     | 8    | 10   |
| 9º    |   |  |  |  | Jefes de Talleres de Escuelas Agrícolas de la clase                           |  | 6     | 8    | 10   |
| 9º    |   |  |  |  |   |  | 0     | 0    | 0    |
| 9º    |   |  |  |  | Director de Escuela Casa de Menores "Ciudad del Niño J. A. Ríos"              |  | 2     | 4    | 6    |
| 9º    |   |  |  |  | Director del Politécnico A. Vicencio de San Bernardo                          |  | 2     | 4    | 6    |
| 9º    |   |  |  |  | Directores de las Escuelas de Casas de Menores de Santiago                    |  | 2     | 4    | 6    |

**E N D E S A**

**CENTRAL EL TORO**

ENDESA está llamando a propuestas interactivas para el suministro de equipo de construcción para la Central El Toro, el que será financiado con el crédito otorgado por el BIRD. Entre los equipos solicitados figuran los siguientes:

Tractores, compresoras, palas locomotoras, carros para túneles, cargadores frontales y laterales, etc. Además, hay otros equipos menores.

LOS ANTECEDENTES ESTARAN A DISPOSICION DE LOS INTERESADOS EN ESTADO 337 OF. 306, Y COMENZARAN A DISTRIBUIRSE A PARTIR DEL 1º DE FEBRERO PROXIMO.



| Grado | Educación Secundaria |   | Educación Profesional |   | Educación Primaria y Normal |      |      | Horas |      |      |
|-------|----------------------|---|-----------------------|---|-----------------------------|------|------|-------|------|------|
|       | Cargo                | Cargo   | Cargo                 | Cargo   | 1968                        | 1969 | 1970 | 1968  | 1969 | 1970 |
| 9º    |                      |   |                       | Directores de Escuelas Anexas a las Normales  | 2                           | 4    | 6    |       |      |      |
| 9º    |                      |   |                       | Directores de Escuelas Experimentales   | 2                           | 4    | 6    |       |      |      |
| 9º    |                      |   |                       | Director de la Escuela Cárcel de Santiago   | 8                           | 10   | 12   |       |      |      |
| 9º    |                      |   |                       | Director de la Escuela de la Penitenciaría de Santiago  | 8                           | 10   | 12   |       |      |      |
| 9º    |                      |   |                       | Director de la Escuela de la Penitenciaría de Valparaíso  | 8                           | 10   | 12   |       |      |      |
| 10º   |                      | Jefe de Talleres de Escuelas Agrícolas de 2a. clase |                       |   | 6                           | 8    | 10   |       |      |      |
| 10º   |                      |   |                       | Inspectores Profesores de Escuelas Normales Superiores  | 4                           | 6    | 8    |       |      |      |
| 10º   |                      |   |                       | Directores de Escuelas de la clase  | 2                           | 4    | 6    |       |      |      |
| 10º   |                      |   |                       | Directores de Escuelas Ambulantes   | 2                           | 4    | 6    |       |      |      |
| 10º   |                      |   |                       | Subdirectores de Escuelas Anexas a las Normales   | 2                           | 4    | 6    |       |      |      |
| 10º   |                      |   |                       | Subdirectores de Escuelas Experimentales  | 2                           | 4    | 6    |       |      |      |
| 10º   |                      |   |                       | Subdirector de Escuela de Adultos de la Penitenciaría de Santiago   | 2                           | 4    | 6    |       |      |      |
| 10º   |                      |   |                       | Subdirectores de la Escuela Ciudad del Niño "J. A. Ríos"  | 2                           | 4    | 6    |       |      |      |
| 10º   |                      |   |                       | Subdirector del Politécnico de San Bernardo   | 2                           | 4    | 6    |       |      |      |
| 10º   |                      |   |                       | Directores Técnicos de Alfabetización   | 0                           | 0    | 0    |       |      |      |
| 10º   |                      |   |                       | Profesores Especialistas de Orientación Profesional   | 0                           | 0    | 0    |       |      |      |
| 10º   |                      |   |                       | Directores de Escuelas Hogares  | 2                           | 4    | 6    |       |      |      |
| 10º   |                      |   |                       | Jefes de la Sección Cultural de la Escuela Unificada de la Población Dávila   | 2                           | 4    | 6    |       |      |      |
| 10º   |                      |   |                       | Orientadores Profesionales de Escuelas Normales   | 0                           | 0    | 0    |       |      |      |
| 11º   |                      |   |                       | Jefes de Trabajos Prácticos de Escuelas Anexas a las Normales   | 0                           | 0    | 0    |       |      |      |
| 11º   |                      |   |                       | Inspectores Profesores de Escuelas Normales Comunes   | 2                           | 4    | 6    |       |      |      |
| 11º   |                      |   |                       | Profesores de Escuelas Anexas a las Normales  | 2                           | 4    | 6    |       |      |      |
| 11º   |                      |   |                       | Profesores Escuelas Especiales Experimentales, Ambulantes, Ciegos, Sordo-Mudos  | 2                           | 4    | 6    |       |      |      |
| 11º   |                      |   |                       | Profesores Secretarios de los Cursos Libres de Perfeccionamiento  | 2                           | 4    | 6    |       |      |      |
| 11º   |                      |   |                       | Profesores de cursos: Kindergarten, Jefes de Hogares, Profesores-Inspectores, Especiales y de Talleres de la Escuela Ciudad del Niño "J. A. RÍOS" | 2                           | 4    | 6    |       |      |      |
| 11º   |                      |   |                       | Profesores para Escuela de Lisiados   | 2                           | 4    | 6    |       |      |      |
| 11º   |                      |   |                       | Enfermera para Escuela de Lisiados  | 0                           | 0    | 0    |       |      |      |
| 11º   |                      |   |                       | Profesores para el Plan Fundamental de Aneud y otros  | 2                           | 4    | 6    |       |      |      |
| 11º   |                      |   |                       | Médico de la Escuela Granja Nº 40 de San Carlos   | 0                           | 0    | 0    |       |      |      |
| 11º   |                      |   |                       | Jefes de Talleres y Oficinas Varios de la Escuela Granja Nº 40 de San Carlos  | 2                           | 4    | 6    |       |      |      |
| 11º   |                      |   |                       | Profesores-Ayudantes  | 4                           | 6    | 8    |       |      |      |
| 11º   |                      |   |                       | Profesores-Inspectores  | 4                           | 6    | 8    |       |      |      |
| 12º   |                      |   |                       | Profesores Escuelas Anexas a Liceos   | 0                           | 0    | 0    |       |      |      |
| 12º   |                      |   |                       | Directores de Escuelas de 2a. clase   | 2                           | 4    | 6    |       |      |      |
| 12º   |                      |   |                       | Subdirector de Escuelas de la clase   | 2                           | 4    | 6    |       |      |      |
| 12º   |                      |   |                       | Directores de Escuelas de Párvulos  | 2                           | 4    | 6    |       |      |      |

Los funcionarios de Educación Primaria y Normal a que se refiere el inciso anterior y en cuyas escuelas no se imparta enseñanza remunerada por horas de clases deberán realizar funciones docentes propiamente tales de acuerdo con las normas que señale el Presidente de la República en decreto supremo fundado.

**Artículo 34º**— Al personal docente no remunerado por horas de clases que al 30 de Junio de 1969 le correspondiere una remuneración inferior a dos sueldos vitales de ese año se le pagará sus rentas a contar del 1º de Julio del mismo, calculadas de acuerdo con los valores establecidos para el año 1970.

**Artículo 35º**— A contar del 1º de Enero de 1968 los cargos de Rectores de Liceos Vespertinos y Nocturnos de la Educación Secundaria y de Directores de Escuelas Nocturnas de 1º y 2º clase de la Educación Profesional, quedarán incluidos fuera de grado en las escalas docentes establecidas en el artículo 25º.

Suprímense, a contar desde la misma fecha, los cargos de Directores de Cursos Vespertinos anexos

y de ayudantes especializados, grado 25º de la Planta Docente de la Dirección de Educación Profesional.

A partir de la misma fecha, los cargos de Rectores o Directores de Liceos Superiores de 2ª Clase de Santiago y Concepción (Experimentales) y los Secretarios Generales de dichos Liceos que aparecen consultados "Fuera de Grado" en la planta docente quedarán incluidos en los grados 3º y 5º de dicha planta, respectivamente.

**Artículo 36º**— Para el desempeño en propiedad del cargo de Rector o Director de establecimientos vespertinos y nocturnos en la enseñanza secundaria se requerirá el título de Profesor de Estado y 6 años de servicios en la Educación Fiscal, a lo menos. En la enseñanza profesional se exigirán estos requisitos o bien el título de ingeniero o técnico.

**Artículo 37º**— El Presidente de la República, dentro del plazo de un año, fijará las normas para la transformación paulatina, de acuerdo con las necesidades del Servicio y las disponibilidades presupuestarias, del sistema de remuneraciones por hora de cla-

se en cargos o fracciones de cargos de profesores en los establecimientos educacionales fiscales.

**Artículo 38º**— Introdúcese las siguientes modificaciones al DFL Nº 338, de 1960:

1.— Reemplázase en el artículo 260º la frase: "5 o más años" por "uno o más años" y la frase: "el máximo de cinco años" por "el máximo de diez años";

2.— Derógase el inciso tercero del artículo 308;

3.— Reemplázase en los dos incisos de la disposición décima transitoria, la cifra "1949" por "1951";

4.— En el inciso segundo de la letra c) del artículo 265; Nº 4, suprímese la frase: "con calificación Buena a lo menos";

5.— Suprímese el inciso primero de la letra g) del artículo 278, y

6.— Reemplázase, a contar del 1º de Enero de 1969, el inciso del artículo 308, por los siguientes: "El horario máximo de 36 horas se considerará constituido por 6 Cátedras de 6 horas de clases semanales cada una. Dos tercios del horario de cada cátedra, en la Educación Secundaria y General Básica, correspondarán al desempeño de funciones docentes sistemáticas y el resto del horario a actividades educati-

vas generales programadas por los respectivos establecimientos, orientadas al desarrollo de los planes de estudios, actividades extraescolares y a la formación integral de la personalidad del alumno.

En la Educación Profesional y Normal las actividades educativas generales podrán alcanzar hasta el 50% del horario del profesor.

**Artículo 39º**— No obstante lo dispuesto en el artículo 283º del DFL número 338, de 1960, en la Educación Profesional podrá llamarse a concurso cuando se produzca una vacante de 6 horas o más, o de una o más cátedras.

**Artículo 40º**— El inciso primero del artículo 284º del DFL 338, de 6 de Abril de 1960, no regirá para los alumnos de Escuelas Normales que, de conformidad al nuevo Plan de Estudios, realicen su práctica en terreno y cuyo nombramiento en calidad de profesores interinos sólo podrá extenderse por un año.

**Artículo 41º**— Declárase, interpretando el sentido del artículo 315º del DFL 338, de 1960, que esta disposición comprende a todo el personal que preste servicios en los establecimientos educacionales y en las bibliotecas y museos depen-

dientes del Ministerio de Educación Pública, cualquiera que sea la calidad del nombramiento.

**Artículo 42º**— A contar del 1º de Enero de 1967, las Asistentes Sociales de las Plantas Directivas, Profesionales y Técnicas del Ministerio de Educación Pública quedarán afectas a lo dispuesto en el artículo 17º de la ley Nº 14.453.

**Artículo 43º**— Reemplázase en el inciso primero del artículo 17º de la ley Nº 14.453 la palabra "doce" por "cuatro" y las palabras "de Liceos Comunes" por la frase "con el 140% de aumento trienal".

**Artículo 44º**— A contar del 1º de Enero de 1968, el personal de Bibliotecarios, Inspectores y Ayudantes de Gabinetes constituirá una Planta Paradocente, cuyas categorías, grados, remuneraciones, requisitos de ingreso y horarios de trabajo serán determinados por el Presidente de la República.

Una Comisión integrada por representantes del Ministerio de Educación Pública y de las organizaciones gremiales del Magisterio, designados por el Ministro de Educación presentará, dentro del plazo de 180 días contados desde la publicación de la presente ley, el anteproyec-

to del referido DFL en el que indicará, asimismo, las normas para el encaillamiento en dicha planta del personal que a la sazón se desempeñe en los cargos a que se refiere este artículo.

**Artículo 45º**— Lo dispuesto en el artículo 260º del DFL Nº 338, de 1960, se aplicará también a los funcionarios que hayan trabajado en instituciones estatales autónomas o municipales.

**Artículo 46º**— Los miembros del Consejo Ejecutivo Nacional de la Federación de Educadores de Chile y Directivas provinciales, como asimismo los miembros de las Mesas Directivas de las organizaciones nacionales del Magisterio afiliadas a la Federación de Educadores, estarán liberados de hasta un 50% de sus labores habituales, sin que ello signifique pérdida de sus rentas o afecte sus derechos previsionales.

**Artículo 47º**— Créase una Corporación Autónoma con personalidad jurídica, domiciliada en Santiago de Chile, denominada "Servicio de Bienestar del Magisterio y de los funcionarios dependientes del Ministerio de Educación Pública" la que tendrá a su cargo prestaciones de Asistencia Social, Económicas y de Salud para sus integrantes.

La Supervigilancia del Gobierno se realizará por intermedio del Ministerio de Educación Pública, sin perjuicio de las atribuciones de la Contraloría General de la República y de la Superintendencia de Seguridad Social.

La Federación de Educadores de Chile y demás organizaciones gremiales de los funcionarios administrativos y de servicios del Ministerio de Educación Pública procederá a la elaboración del proyecto de estatutos por los que se regirá la referida Corporación, los que, para su validez, requerirán la aprobación del Presidente de la República, previo informe de la Superintendencia de Seguridad Social y del Ministerio de Educación Pública.

El patrimonio de la Corporación estará constituido por los fondos actualmente recolectados para la construcción del Hospital del Magisterio, los que en el futuro se devenguen para ese objeto; y los aportes que voluntariamente acuerden los asociados.

**Artículo 48º**— Las Cátedras y horas que se desempeñen en el Ciclo Profesional de las Escuelas Normales y que, de conformidad a los Planes de Estudios tengan el carácter de Enseñanza Superior, serán equivalentes en renta, modalidad de trabajo e incompatibilidades al sistema de cátedras universitarias. Para tal efecto, las horas de 2a. categoría y las cátedras que se cumplan en el Ciclo Profesional, se transformarán gradualmente en cátedras universitarias de acuerdo al Reglamento que dicte el Presidente de la República, previo informe de una comisión designada por el Ministerio de Educación y que estará integrada por profesores y representantes de la Sociedad de Escuelas Normales de Chile.

**Artículo 49º**— Condónase el préstamo concedido a la Unión de Profesores de Chile en virtud de la ley Nº 12.874.

**Artículo 50º**— Créase en el Ministerio de Educación Pública el Centro de Perfeccionamiento, Experimentación e Investigaciones Pedagógicas. El Instituto Superior del Magisterio; el Instituto de Cursos Libres de Perfeccionamiento; el Departamento Pedagógico y la Sección Perfeccionamiento del Personal de la Dirección de Educación Primaria y Normal y la Sección Experimentación de la Dirección de Educación Secundaria pasarán a formar parte de dicho Centro.

Corresponden al Centro a que se refiere el inciso anterior la realización de los cursos de capacitación y perfeccionamiento que constituyan requisitos de ingreso, ascenso o permanencia en los servicios educacionales, como asimismo las tareas de experimentación, e investigación pedagógica y perfeccionamiento en lo que concierne al Ministerio de Educación Pública.

Facúltase al Presidente de la República para dictar el Reglamento Orgánico y para fijar la planta y remuneraciones del personal de dicho Centro. Una Comisión designada por el Ministro de Educación e integrada por representantes del Ministerio de Educación y de las Organizaciones Gremiales del Magisterio, propondrá, dentro del plazo de 120 días, un proyecto del Reglamento Orgánico del Centro.

El personal de los servicios y dependencias que se integre al referido Centro y que no quede encaillado en las plantas de éste, será destinado, con su mismo grado y remuneraciones, a prestar servicios en otros establecimientos de las Direcciones de Educación o en otras dependencias del Ministerio, sin que ello pueda implicar cambio de residencia.

E.— De las remuneraciones del personal de empleados del Congreso Nacional, Contraloría General de la República, Defensa Nacional y Carabineros, Secretaría Ejecutiva para los Asuntos de la Asociación Latinoamericana de Libre Comercio del Ministerio de Obras Públicas, Ministerio de la Vivienda y Urbanismo, con excepción del Parque Metropolitano de Santiago y otras Instituciones Públicas.

**Artículo 51º**— Reajústase, a contar del 1º de Enero de 1967, en un 15% las remuneraciones imponibles vigentes al 31 de Diciembre de 1966 del personal de empleados del Congreso Nacional; Contraloría General de la República; Planta Directiva, Profesional y Técnica de la Secretaría Ejecutiva para los Asuntos de la Asociación Latinoamericana de Libre Comercio y personal afecto al artículo 52º del DFL Nº 1, de 1963, excluyendo las sumas correspondientes a honorarios del artículo 51º de dicho DFL.

**Artículo 52º**— Reajústase en un 10%, a contar desde el 1º de Enero de 1967, los sueldos bases fijados por el artículo 1º de la ley Nº 16.466, para el personal dependiente del Ministerio de Defensa Nacional y Carabineros de Chile.

**Artículo 53º**— Reemplázase, a contar desde el 1º de Enero de 1967, en el artículo 2º de la ley número 16.466, los guarismos "13%", "Eº 100" y "Eº 50" por "20%", "Eº 150" y "Eº 75", respectivamente.

**Artículo 54º**— Reemplázase en el artículo 3º de la ley Nº 16.466, a contar desde el 1º de Enero de 1967, el guarismo "13%" por "20%".

Agréguese como inciso segundo del artículo 3º de la ley Nº 16.466, el siguiente:

"No obstante, el personal que reúna las condiciones indicadas en el inciso anterior, cuya fecha de retiro o licenciamiento sea posterior al 1º de Enero de 1967, percibirá en forma íntegra la Bonificación Profesional."

**Artículo 55º**— El monto del personal de las Fuerzas Armadas fallecido a consecuencia de un acto determinado del servicio con anterioridad a la fecha de vigencia del DFL número 209, de 1953, se regirá también por las normas fijadas en los artículos 43º y 44º del dicho DFL.

El monto del personal del Cuerpo de Carabineros de Chile fallecido a consecuencia de un acto determinado del servicio con anterioridad a la fecha de vigencia del DFL número 209, de 1953, se regirá también por las normas fijadas en los artículos 43º y 44º del dicho DFL.

Esta disposición regirá a contar del 1º de Enero de 1967.

**Artículo 57º**— Reajústase, a contar del 1º de Enero de 1967, en un 15%, la remuneración del grado 1º para los efectos del inciso segundo del artículo 33º de la ley Nº 15.840.

**Artículo 58º**— Reajústase, a contar del 1º de Enero de 1967, en un 15% la escala de sueldos del personal del Ministerio de la Vivienda y Urbanismo, vigente al 31 de Diciembre de 1966, incluido el Directivo, Profesional y Técnico, entendiéndose cumplido, para el solo efecto de fijación de remuneración, lo dispuesto en el inciso primero del artículo 45º de la ley Nº 16.391.

El Ministerio de la Vivienda podrá aplicar la escala del inciso primero a las siguientes instituciones de su dependencia:

Corporación de la Vivienda.

Corporación de Servicios Habitacionales.

Corporación de Mejoramiento Urbano.

Consejo Nacional de la Vivienda.

La aplicación de la presente escala no podrá significar al personal de dichas instituciones un aumento mayor de un 15% sobre sus remuneraciones imponibles vigentes al 31 de Diciembre de 1966 y en caso de que dicho aumento resultare inferior, la diferencia la percibirá por planilla suplementaria.

Se entenderán incorporadas a la escala las sumas adicionales por aplicación de las leyes Nºs 13.205, 14.501, 14.688, 15.071, artículo 1º de la ley número 15.193, artículo 20º de la ley Nº 15.575, artículo 33º, inciso cuarto, de la ley Nº 15.840 y las leyes citadas en el artículo 4º de la presente ley, tanto al Ministerio de la Vivienda y Urbanismo como a las Instituciones señaladas.

Sin perjuicio de lo dispuesto en los incisos anteriores, el personal que gozó en 1966 de la asignación establecida en el artículo 9º del DFL Nº 56, de 1960, podrá continuar percibíndola.

**Artículo 59º**— Reajústase, en un 15% a contar del 1º de Enero de 1967, las remuneraciones imponibles vigentes al 31 de Diciembre de 1966, de los empleados de las siguientes instituciones:

- 1.— Servicio de Equipos Agrícolas Mecanizados.
- 2.— Empresa de Comercio Agrícola.
- 3.— Empresa de los Ferrocarriles del Estado.
- 4.— Empresa Marítima del Estado.
- 5.— Línea Aérea Nacional.
- 6.— Caja Autónoma de Amortización de la Deuda Pública.
- 7.— Superintendencia de Bancos.
- 8.— Superintendencia de Compañías de Seguros, Sociedades Anónimas y Bolsas de Comercio.
- 9.— Universidad de Chile.
- 10.— Universidad Técnica del Estado.
- 11.— Junta Nacional de Auxilio Escolar y Becas.
- 12.— Fábrica y Maestranzas del Ejército.
- 13.— Astilleros y Maestranzas de la Armada.
- 14.— Instituto de Desarrollo Agropecuario.
- 15.— Corporación de la Reforma Agraria.
- 16.— Instituto de Investigaciones Agropecuarias.
- 17.— Instituto Forestal.
- 18.— Instituto de Capacitación e Investigación en Reforma Agraria.

mero 299, de 1953, se regirá también por las normas fijadas en los artículos 34º y 35º del mencionado DFL.

**Artículo 56º**— Al personal en retiro de la Fábri-

ca y Maestranzas del Ejército (FAMAE) encaillado de acuerdo con el artículo 23º de la ley Nº 12.428, no se le aplicará el inciso segundo del artículo 19º de la ley Nº 16.258, de 1965. Dicho personal seguirá en categoría en el grado o categoría que se le asignó de conformidad con el artículo 23º de la ley número 12.428.

Esta disposición regirá a contar del 1º de Enero de 1967.

**Artículo 57º**— Reajústase, a contar del 1º de Enero de 1967, en un 15%, la remuneración del grado 1º para los efectos del inciso segundo del artículo 33º de la ley Nº 15.840.

**Artículo 58º**— Reajústase, a contar del 1º de Enero de 1967, en un 15% la escala de sueldos del personal del Ministerio de la Vivienda y Urbanismo, vigente al 31 de Diciembre de 1966, incluido el Directivo, Profesional y Técnico, entendiéndose cumplido, para el solo efecto de fijación de remuneración, lo dispuesto en el inciso primero del artículo 45º de la ley Nº 16.391.

El Ministerio de la Vivienda podrá aplicar la escala del inciso primero a las siguientes instituciones de su dependencia:

Corporación de la Vivienda.

Corporación de Servicios Habitacionales.

Corporación de Mejoramiento Urbano.

Consejo Nacional de la Vivienda.

La aplicación de la presente escala no podrá significar al personal de dichas instituciones un aumento mayor de un 15% sobre sus remuneraciones imponibles vigentes al 31 de Diciembre de 1966 y en caso de que dicho aumento resultare inferior, la diferencia la percibirá por planilla suplementaria.

Se entenderán incorporadas a la escala las sumas adicionales por aplicación de las leyes Nºs 13.205, 14.501, 14.688, 15.071, artículo 1º de la ley número 15.193, artículo 20º de la ley Nº 15.575, artículo 33º, inciso cuarto, de la ley Nº 15.840 y las leyes citadas en el artículo 4º de la presente ley, tanto al Ministerio de la Vivienda y Urbanismo como a las Instituciones señaladas.

Sin perjuicio de lo dispuesto en los incisos anteriores, el personal que gozó en 1966 de la asignación establecida en el artículo 9º del DFL Nº 56, de 1960, podrá continuar percibíndola.

**Artículo 59º**— Reajústase, en un 15% a contar del 1º de Enero de 1967, las remuneraciones imponibles vigentes al 31 de Diciembre de 1966, de los empleados de las siguientes instituciones:

- 1.— Servicio de Equipos Agrícolas Mecanizados.
- 2.— Empresa de Comercio Agrícola.
- 3.— Empresa de los Ferrocarriles del Estado.
- 4.— Empresa Marítima del Estado.
- 5.— Línea Aérea Nacional.
- 6.— Caja Autónoma de Amortización de la Deuda Pública.
- 7.— Superintendencia de Bancos.
- 8.— Superintendencia de Compañías de Seguros, Sociedades Anónimas y Bolsas de Comercio.
- 9.— Universidad de Chile.
- 10.— Universidad Técnica del Estado.
- 11.— Junta Nacional de Auxilio Escolar y Becas.
- 12.— Fábrica y Maestranzas del Ejército.
- 13.— Astilleros y Maestranzas de la Armada.
- 14.— Instituto de Desarrollo Agropecuario.
- 15.— Corporación de la Reforma Agraria.
- 16.— Instituto de Investigaciones Agropecuarias.
- 17.— Instituto Forestal.
- 18.— Instituto de Capacitación e Investigación en Reforma Agraria.



Superintendencia de Seguridada Chilena de Pella Chilena de Beneficencia.

21 — Corporación de Torres de Aysen.

22 — Corporación de Torres de Magallanes.

23 — Comisión Chilena de Energía Nuclear.

24 — Empresa de Agua Potable de Santiago, y

25 — Servicio de Agua Potable El Canelo.

Se declara que el reajuste ordenado en el inciso primero es el único aumento que tendrán los diversos grados y categorías de las plantas de dichas Instituciones, vigentes al 31 de Diciembre de 1966. En consecuencia, al fijarse las plantas para 1967 no podrán crearse cargos en los grados y categorías actualmente existentes.

No obstante, el Presidente de la República podrá autorizar al Director de la Empresa de los Ferrocarriles del Estado para modificar la Escala de sueldos y las plantas del personal ferroviario, sobre la base de las nuevas entradas y economías que obtenga dicha Empresa.

En ningún caso estos modificaciones podrán significar un mayor gasto de cargo fiscal.

Este artículo no se aplicará a los empleados u obreros de la Empresa Marítima de Chile, sujetos a actas o convenios colectivos.

**Artículo 60°**— Reajustase en un 15%, a contar del 1° de Enero de 1967, las remuneraciones imponibles vigentes al 31 de Diciembre de 1966 del personal de empleados y obreros de la Empresa de Transportes Colectivos del Estado.

Sin perjuicio de lo anterior, el Director de la Empresa podrá ejercer durante el presente año, por una sola vez, la facultad que le confiere la letra c) del artículo 7° del DFL N° 189, de 1960, sin las limitaciones establecidas en la presente ley, la que reanuda a contar del 1° de Enero de 1967.

**Artículo 61°**— Agrégase al artículo 7° del DFL N° 169, de 1960, la siguiente letra:

"b) Otorgar al personal de la Empresa incentivos de producción con simple aprobación del Ministro de Hacienda."

**Artículo 62°**— No se aplicará a la Empresa de Transportes Colectivos del Estado lo dispuesto en el artículo 67° de la ley N° 11.575.

**Artículo 63°**— Apruébanse las sumas pagadas por incentivos en Diciembre de 1966 y condónase el préstamo de E\$ 100 otorgado en Septiembre del mismo año al personal de la Empresa de Transportes Colectivos del Estado.

**Artículo 64°**— Facúltase al Presidente de la República para establecer un sistema de incentivos destinado a estimular la labor de los funcionarios encargados de la administración, fiscalización y recaudación de los impuestos internos.

En uso de esta facultad, el Presidente de la República dictará un Reglamento dentro del plazo de 60 días, en el que se contemplan la forma y condiciones en que operará este incentivo en relación a los ingresos tributarios del año 1966 y siguientes. Este reglamento podrá ser modificado anualmente.

**Artículo 65°**— La Universidad de Chile podrá variar los grados 10.0 y 11.0 de la escala de sueldos del personal sometido al régimen de encasillamiento, incluido el reajuste correspondiente a 1967, a los grados 11.0 y 13.0, respectivamente, de la escala del artículo 19° de la presente ley.

**Artículo 66°**— Se aplicará a todo el personal de la Universidad de Chile, en las mismas condiciones que al personal titular, lo dispuesto en el artículo 78° del DFL N° 338, de 1960.

**Artículo 67°**— Los funcionarios semisociales y autónomos que se rigen por el Código del Trabajo y Leyes complementarias tendrán un reajuste de un 15% sobre sus rentas imponibles al 31 de Diciembre de 1966, en las mismas condiciones

que los empleados semisociales.

Esta disposición no se aplicará a los empleados y obreros que en virtud de otros artículos de esta ley se les fije un sistema de reajuste especial.

**F. — De las remuneraciones de los obreros del sector público.**

**Artículo 68°**— Reajustase en un 20%, a contar del 1° de Enero de 1967, las remuneraciones imponibles inferiores a un sueldo vital Escala A del departamento de Santiago, correspondiente a 1966, de los obreros de los servicios de la Administración Pública, Poder Judicial, Instituciones Semisociales y Empresas y Organismos Autónomos, Empresa de Agua Potable de Santiago y Servicio de Agua Potable El Canelo.

Tratándose de obreros cuyas remuneraciones totales imponibles exceden de dicha cantidad, el porcentaje de reajuste será de un 15%, pero la cantidad que percibirán por este concepto, no será inferior a la suma que resulte de aplicar el porcentaje de 20% sobre un sueldo vital Escala A del departamento de Santiago, correspondiente a 1966.

Excepiase de lo dispuesto en el presente artículo a los obreros de la Empresa Portuaria de Chile, Servicio Nacional de Salud, Banco del Estado de Chile y a los obreros sujetos a actas de avenimiento, fallos arbitrales o convenios colectivos de trabajo.

**G. — De las remuneraciones de la Empresa Portuaria.**

**Artículo 69°**— Reajustase en un 15%, a contar del 1° de Enero de 1967, las remuneraciones imponibles vigentes al 31 de Diciembre de 1966 del personal de empleados de la Empresa Portuaria de Chile.

**Artículo 70°**— Reajustase en un 15% a contar del 1° de Enero de 1967:

a) El tarifado base existente al 31 de Diciembre de 1966 a que se encuentra afecto el personal de obreros de las letras a) y b) del artículo 2° del Párrafo I del decreto supremo (H) N° 4.467, de 1956. Igual porcentaje se aplicará al tarifado base del Acta de Convenio del puerto de Arica;

b) Las remuneraciones del personal de obreros de la letra c) del artículo 2° del Párrafo I del decreto supremo (H) N° 4.467, de 1956, ya incrementadas en la forma indicada por los artículos 13.0 y 14.0 de la ley N° 16.464, para luego aplicar, según corresponda, los recargos que establece el Subtítulo II del Párrafo III del decreto supremo mencionado. Declárase que a este personal se le aplica una sola vez el Subtítulo II del Párrafo III del decreto supremo (H) N° 4.467, de 1956, para los efectos de calcular la remuneración efectiva que le corresponde percibir en cumplimiento de lo dispuesto en el inciso primero del presente artículo;

c) Las remuneraciones del personal señalado en el decreto supremo (E) N° 484, Subsecretaría de Transportes, de 24 de Agosto de 1961; en el decreto supremo (E) N° 516, Subsecretaría de Transportes, de 23 de Agosto de 1962; en la resolución N° 1.246 de la Empresa Portuaria de Chile, de 25 de Junio de 1964; y en las resoluciones de los obreros de las plantas mecanizadas de los puertos de San Antonio y Valparaíso y artículo 6.0 del decreto supremo del Ministerio de Economía, Fomento y Reconstrucción N° 365, publicado en el "Diario Oficial" de 4 de Noviembre de 1966;

d) Las remuneraciones fijadas en los N°s 2 y 5 de la resolución N° 1.421, de la Empresa Portuaria de Chile, de 3 de Julio de 1964;

e) Las primas de tonelaje establecidas en la ley N° 12.436, de 7 de Febrero de 1957, en igual por-

centaje de resolución N° 577, de la Empresa Portuaria de Chile, de 22 de Agosto de 1962, y la resolución N° 569, de la misma Empresa, de 1965;

f) Las remuneraciones por horas extraordinarias y otras remuneraciones imponibles vigentes no establecidas en las letras precedentes de este artículo.

**Artículo 71°**— Reajustase en un 15%, a contar del 1° de Enero de 1967, las tarifas por horas que se remuneran las horas extraordinarias del personal a que se refiere el decreto supremo del Ministerio de Hacienda N° 3.236, de 1954.

**Artículo 72°**— El Director de la Empresa Portuaria de Chile sólo podrá llenar las vacantes de las plantas y contratar empleados y obreros, con autorización previa del Presidente de la República, otorgada por decreto supremo fundado, salvo el caso de ascenso o cuando el cargo deba llenarse con personal de la planta suplementaria.

Asimismo, no podrá conceder aumentos de remuneración, ni crear nuevos cargos o ampliar las dotaciones existentes, ni variar el sistema de ajuste de jornales, sin previa autorización del Presidente de la República por decreto supremo fundado.

La Contraloría General de la República enviará a la Oficina de Informaciones de la Cámara de Diputados, copia de los decretos que se dicten en conformidad a las disposiciones de este artículo.

**Artículo 73°**— Declárase que por el artículo 22° de la ley N° 16.464 también se reajustaron en un 22% a contar desde el 1° de Enero de 1966, las bonificaciones compensatorias otorgadas por resoluciones de la Empresa Portuaria de Chile al personal de empleados de los Puertos de Santonió e Iquique, las que se considerarán como devengadas para los efectos del artículo 69° de la presente ley.

**Artículo 74°**— Declárase que la distribución del Fondo a que se refiere el inciso décimoquinto del artículo 7° de la ley N° 16.250, y la correspondiente escala variable de reajuste que se refiere esta disposición legal, fue practicada por la Empresa Portuaria de Chile de conformidad a la ley.

Declárase, asimismo, que lo dispuesto en el inciso anterior no altera lo prescrito por el artículo 13° de la ley N° 16.464.

**Artículo 75°**— Declárase que el porcentaje de aumento de las remuneraciones imponibles del personal de obreros de la Empresa Portuaria de Chile resultante de la aplicación del inciso décimoquinto del artículo 7° de la ley N° 16.250, de 21 de Abril de 1965, ha tenido la calidad de imponible a contar desde el 1° de Enero de 1965.

**Artículo 76°**— Introdúcese las siguientes modificaciones al artículo 8° de la ley N° 16.250:

a) Reemplázase en el inciso segundo la frase "hasta el 31 de Diciembre de 1966" por "hasta el 31 de Diciembre de 1968" y agrégase a continuación de la palabra "adquisición" las palabras "construcción y alhajamiento".

b) Sustitúyense en el inciso cuarto, las palabras "la construcción" por la conjunción "y"; elimínase el punto seguido que antecede a estas palabras.

c) Agréganse los siguientes incisos nuevos:

"Autorízase al Director de la Empresa Portuaria de Chile para que haga entrega por doceavos vencidos a las Asociaciones de Obreros señaladas en el artículo 8° de la ley N° 16.250, del 21 de Abril de

1965, los fondos constituidos por los descuentos del 1% mensual de las remuneraciones de los obreros portuarios para adquisición, construcción y alhajamiento de sedes sociales, culturales, de descanso o recreo.

Este beneficio se otorgará a las Asociaciones aludidas en la ley N° 16.250, cuando construyan o adquieran inmuebles para sus sedes sociales, ya sea con fondos provenientes de esta ley u obtenidos por cualquier otro título".

**Artículo 77°**— La Empresa Portuaria de Chile deberá poner a disposición del Servicio de Aduanas, todas las mercaderías que por cualquier circunstancia se encuentren depositadas en sus recintos por períodos superiores a dos años y todas aquellas otras mercaderías que una Comisión Mixta aduaneroportuaria, designada por los Jefes de ambos Servicios, determine que no es posible individualizar por falta de antecedentes documentales o por inexistencia en los envases de datos que permitan esa individualización o en las mercaderías mismas cuando dichos envases no existieren.

Esta Comisión Mixta asesorará a los Administradores o Jefes de Aduanas en la resolución de todas las dificultades que se susciten con ocasión de los procedimientos señalados en este artículo.

La Aduana recibirá las mercaderías referidas anteriormente y procederá a su remate o destrucción u otra destinación, según sea procedente.

Si con motivo de lo anterior, se produjere la circunstancia de que determinados documentos de destinación aduanera no pudieren completarse normalmente su tramitación, quedarán sin efecto, por esta sola circunstancia, conforme lo dispuesto en el artículo 155° de la Ordenanza General de Aduanas.

**Artículo 78°**— Los embarques y desembarques de mercaderías en tránsito internacional que se efectúen por los puertos operados por la Empresa Portuaria por los puertos operados por este Organismo Autónomo del Estado, siempre que le sean requeridos estos servicios, en dichos casos ejercerá, además, el cargo de Agente Especial de Aduana y podrá fijar las tarifas que se estime conveniente por ambos servicios, las que deberán ser aprobadas por decreto supremo.

**Artículo 79°**— Durante los años 1967, 1968 y 1969, destinase el 1% de los ingresos de los artículos 26°, 27° y 38° de la ley número 11.828 a la reconstrucción de la ciudad de Taltal y a la ejecución de un plan de desarrollo del departamento del mismo nombre.

Las sumas consultadas en el inciso primero se invertirán en un programa de construcción de viviendas, obras públicas, desarrollo industrial, pesquero y minero, que confeccionarán conjuntamente el Ministerio de la Vivienda y Urbanismo, Ministerio de Obras Públicas y Corporación de Fomento de la Producción.

**Artículo 80°**— Los Institutos de Previsión, sin excepción alguna, deberán otorgar préstamos de hasta diez sueldos vitales mensuales a sus imponentes del departamento de Taltal.

Para impetrar el beneficio aludido los beneficiarios deberán acreditar a lo menos dos años de residencia en el departamento señalado.

Estos préstamos se amortizarán en cinco años y devengarán un interés del 6% mensual.

**H. — Del reajuste de la Asignación Familiar del sector público.**

**Artículo 81°**— Reajustase, a contar del 1° de Enero de 1967, en un 20% la asignación familiar que corresponde al personal

N° 16.099, el siguiente inciso:

"De iguales derechos gozarán los actuales empleados de la Empresa Nacional de Minería que hubieren sido imponentes de la Caja Nacional de Empleados Públicos y Periodistas. Para este personal no regirá el plazo a que se refiere el artículo 11° de la ley N° 10.786."

**Artículo 82°**— El reajuste a que tiene derecho el personal en retiro y beneficiarios de montepíos del personal del Ministerio de Defensa Nacional y Carabineros de Chile, por aplicación de la presente ley, deberá ser pagado por quien corresponda, sin necesidad de requerimiento por parte de los interesados, ni resolución ministerial que autorice dicho pago.

**PARRAFO II**

**Disposiciones generales sobre el sector público**

**Artículo 83°**— Se mantienen vigentes todos los sistemas de remuneraciones mínimas. Los aumentos que procedan en virtud de ellos no podrán sumarse a los de esta ley.

**Artículo 84°**— El reajuste que corresponde a los empleados y obreros de la Empresa de los Ferrocarriles del Estado se aplicará también sobre las remuneraciones vigentes al 31 de Diciembre de 1966 que no se determinen como un porcentaje del respectivo sueldo o salario base.

**Artículo 85°**— Facúltase al Director de la Empresa de los Ferrocarriles del Estado para incorporar a la Planta del Servicio Dental Remunerado, sin el trámite de Concurso, a los Cirujanos Dentistas contratados con anterioridad al 1° de Noviembre de 1966 y que actualmente continúan en servicio.

**Artículo 86°**— No tendrá derecho a reajuste de remuneraciones el personal cuyos estipendios estén fijados en oro o en moneda extranjera, mientras subsista para él esta forma de remuneración.

**Artículo 87°**— La gratificación de zona, las horas extraordinarias y las remuneraciones de cualquier naturaleza, que sean porcentajes de sueldo, se aplicarán sobre el sueldo reajustado desde el 1° de Enero de 1967.

**Artículo 88°**— Las remuneraciones que resulten afectadas por los aumentos de la presente ley y los porcentajes imponibles y no imponibles, se ajustarán al entero más cercano divisible por doce.

Esta disposición no se aplicará al valor de la hora de clase.

**Artículo 89°**— Reemplázase, a contar desde la vigencia de la presente ley, el artículo 1° del DFL N° 68, de 1960, por el siguiente:

"Artículo 1°— Ningún funcionario de los Servicios de la Administración Pública, Instituciones Semisociales y Municipalidades podrá percibir una remuneración, sea o no imponible total superior a la que corresponda a la Primera Categoría de la Escala Directiva, Profesional y Técnica de la Administración Civil Fiscal, aumentada con el máximo de los beneficios contemplados en los artículos 59° y 60° del DFL N° 338, de 1960.

El inciso precedente no se aplicará a los cargos de la Administración del Estado cuya remuneración se determine por procedimientos permanentes legalmente fijados.

Para los efectos de determinar la renta máxima se considerarán todas las remuneraciones que por cualquier concepto goce el funcionario, a excepción de la asignación familiar, gratificación de zona, viáticos y trabajos extraordinarios.

Si la aplicación de las normas anteriores significara disminución de las remuneraciones del personal en actual servicio, la diferencia se pagará al funcionario por planilla suplementaria.

Para determinar la ren-

ta máxima de los funcionarios del Congreso Nacional, al aplicársele la limitación que establece este artículo, no se considerará, además de las excepciones a que se refiere el inciso segundo, la asignación de dedicación exclusiva, la cual les fue otorgada en compensación de los trabajos extraordinarios que realizan habitualmente.

**Artículo 90°**— Derógase el N° 17 del artículo 29° de la ley N° 16.464 y declárase que, a contar de la fecha de vigencia de la presente ley, el personal regido por la ley N° 15.076 quedará sujeto al mismo límite de remuneraciones que establece esta ley para los servicios e instituciones regidos por el DFL N° 68, de 1960.

**Artículo 91°**— Las planillas suplementarias resultantes de la aplicación de las escalas de los artículos 19° y 11° no estarán sujetas a imposiciones previsionales y serán absorbidas por aumentos provenientes de reestructuraciones.

**Artículo 92°**— Las remuneraciones fijadas en los artículos 19°, Planta Administrativa, y 11° sólo serán imponibles en el 70% del monto fijado en las mencionadas escalas. El 30% restante de dichas remuneraciones constituirá una asignación no imponible a beneficio de los funcionarios y sobre ella no se calculará ningún beneficio establecido en el Estatuto Administrativo o en otras disposiciones legales vigentes, con excepción del derecho al sueldo del grado superior y gratificación de zona. Para la Planta Directiva, Profesional y Técnica a que se refiere el artículo 19°, estos porcentajes serán de 60% y 40%, respectivamente.

En ningún caso el monto de la remuneración imponible para 1967 podrá ser inferior a la renta imponible que gozaba el funcionario al 31 de Diciembre de 1966 aumentada en un 10%.

Para el pago de trabajos extraordinarios se considerará el mayor sueldo imponible correspondiente a los artículos 59° y 60° del Estatuto Administrativo sin el recargo establecido en el inciso cuarto del artículo 79° del DFL N° 338, de 1960.

Los aumentos de remuneraciones a que se refieren los artículos 19°, 51°, 57°, 58°, 59° y 91° para los efectos puramente previsionales se dividirán en un 10% imponible y en un 5% no imponible.

Se entenderá como sueldo base o sueldo de actividad para todos los efectos previsionales, la parte imponible a que se refieren los incisos primero, segundo, tercero y cuarto de este artículo.

No obstante lo dispuesto en el inciso primero, la imposición al Fondo de Seguro Social y al Fondo de Indemnización por años de servicio a que se refiere el artículo 38° de la ley N° 7.295, se hará sobre el sueldo total asignado a las categorías y grados de las escalas de sueldos señaladas en los artículos 19° y 11° de la presente ley.

Lo dispuesto en la presente ley no podrá significar, en caso alguno, disminución del monto de las pensiones de jubilación.

**Artículo 100°**— Autorízase al Presidente de la República para fijar las escalas de sueldos de las Instituciones y Empresas que él determine, con el fin de incorporar el reajuste ordenado por la presente ley y las sumas adicionales a dichas escalas determinadas en conformidad a las letras b) y c) del artículo 2° de la ley N° 16.464.

**Artículo 101°**— Reemplázase, a contar del 1° de Enero de 1967, el artículo 36° de la ley N° 15.575, por el siguiente:

"Artículo 36°— La Dirección General de Crédito Prendario y de Martillo destinará un 25% de los

excedentes que constituyen utilidades que produzcan sus balances semestrales a financiar el pago de remuneraciones de su personal a contar del 1° de Enero de 1967."

**Artículo 102°**— No obstante lo dispuesto en el artículo anterior, los empleados y obreros dependientes de la Dirección General de Crédito Prendario y de Martillo tendrán derecho a percibir la participación que contempla el artículo 36° de la ley N° 15.575, sobre los excedentes o utilidades que produzca el balance correspondiente al segundo semestre de 1966, en la misma forma y condiciones que determina el citado precepto.

**Artículo 103°**— Los funcionarios con título profesional universitario que desempeñen cargos en el Ministerio de Agricultura, en los servicios de su dependencia y en los organismos que se relacionen con el Gobierno a través de dicha Secretaría de Estado, tendrán una jornada de trabajo de 43 horas semanales, distribuidas en la forma que determinen los respectivos Jefes de Servicios.

**Artículo 104°**— Suprímese en el artículo 19° transitorio de la ley número 15.449, de 1963, lo siguiente: "pero cesarán en sus funciones al 31 de Diciembre de 1967, si en esa fecha no hubieren acreditado los estudios de Estadística a que se refiere el inciso tercero del artículo 3° de esta ley."

**Artículo 105°**— Suprímese en el inciso final del artículo 3° de la ley número 15.449, de 1963, lo siguiente: "en cursos de nivel universitario."

**Artículo 106°**— Los funcionarios a contrata al 31 de Diciembre de 1966 del Escalafón de Oficiales de Impuestos Integrados, podrán ingresar en la Planta Administrativa del Servicio, sin otras formalidades que las señaladas en la letra K, del decreto supremo N° 2, de 1963.

**Artículo 107°**— Reemplázase en el artículo 91° de la ley N° 16.464, de 25 de Abril de 1966, la palabra "quince" por "diez".

**Artículo 108°**— Los funcionarios contratados a honorarios que al 19 de Noviembre de 1966 se encontraban en funciones en el Servicio de Registro Civil e Identificación, que reúnan los requisitos indicados en el DFL N° 338, de 1960, y que tengan 49 años de humanidades aprobado, podrán ser nombrados en los cargos vacantes de su Planta Administrativa. Los que tengan menos de 49 años de humanidades podrán ser nombrados en la Planta de Servicios Menores de la misma repartición.

En ambos casos, se procederá previa calificación de la eficiencia demostrada durante su desempeño, calificación que efectuará el Director General del Servicio.

**Artículo 109°**— En el Servicio de Registro Civil e Identificación el ingreso a la última categoría o grado de su Planta Directiva, Profesional y Técnica se efectuará en el sucesivo por la vía del ascenso, cumpliéndose en lo demás las normas del Estatuto Administrativo.

**Artículo 110°**— Reemplázase la segunda parte del artículo 7° de la ley N° 14.453, de 6 de Diciembre de 1960, por los siguientes incisos:

"Para ser nombrado en los cargos de Jefe de Sección de la Planta citada se requerirá estar en posesión de cualquier título profesional universitario o poseer un grado académico equivalente al de Doctor o Licenciado, otorgado por alguna Universidad estatal o reconocida por el Estado, en una especialidad afín al cargo.

No regirán los requerimientos señalados en el inciso anterior para aquellas personas que desempeñen o hayan desempeñado el cargo de Jefe de Sección en dicha planta.

**Artículo 111°**— Autorízase a los Directores de



Educación para conceder permiso con goce de remuneraciones al personal de las plantas docentes o al personal remunerado por horas de clases en posesión de 24 horas, a lo menos, que curse estudios vespertinos en las Universidades del Estado o reconocidas por éste o en el Centro de Perfeccionamiento, Experimentación e Investigaciones Pedagógicas.

Estos permisos no podrán exceder del 25% de la jornada normal de trabajo del referido personal, no podrán ser acumulativos y estarán condicionados por las necesidades del Servicio.

Las Direcciones de Educación elaborarán un proyecto de Reglamento en que se establezcan los antecedentes que deben proporcionar los interesados y la forma y condiciones en que podrán concederse estos permisos.

Artículo 112º—Agrégase el siguiente inciso en el artículo 27º de la ley Nº 16.464:

"Asimismo, se considerará como personal titulado en la Educación Profesional a los profesionales que posean títulos universitarios, y a los que pertenezcan a un Colegio Profesional, a los que sean titulados en especialidades que no tienen continuación de estudios en la Universidad y a los que se hayan incorporado a esa rama de la Educación con anterioridad al 1º de Enero de 1951.

Artículo 113º—Agrégase al inciso segundo del artículo 74º del DFL número 2, de 1959, cuyo texto definitivo fue fijado por el DS. Nº 1.101, del Ministerio de Obras Públicas, publicado en el "Diario Oficial" de 18 de Julio de 1960, reemplazando el punto final por una coma, lo siguiente: "o cuando el personal beneficiado con el préstamo sea miembro de alguna sociedad cooperativa de vivienda y servicios habitacionales o de una Sociedad regida por el artículo 43º del DFL. Nº 205, de 1960; en tal caso, los beneficiados podrán hacer aportes de las sumas recibidas en préstamos para ser aplicadas a través de la Cooperativa o Sociedad respectiva en la forma que determine el Reglamento. También estos préstamos podrán concederse a Cooperativas de Vivienda y Servicios Habitacionales o a Sociedades regidas por el artículo 43º del DFL. Nº 205, de 1960, formadas por personal del respectivo obligado.

Artículo 114º—Facúlta-

Table with 5 columns: Cat. o Grado, Designación, Renta Unitaria Anual, Nº empleados, Total. Lists various administrative positions and their corresponding salaries and employee counts.

PLANTA DE SERVICIOS

Table with 3 columns: Gr. (Grado), Renta, Total. Lists grades of officials and their salaries.

b) Suprímese el inciso primero del artículo 9º. c) Sustitúyese en el inciso segundo la palabra "Ministerio" por "Ministerio". d) Suprímese el artículo 1º transitorio. e) Intercámbiese en el artículo 12º a continuación de "compatibilidad", la frase "del total o parte".

se al Director General de Obras Públicas para autorizar descuentos por planillas, que acuerde la Federación de Obreros de este Ministerio, previo consentimiento escrito de los obreros.

Artículo 115º—Las labores de representación gremial que deban desempeñar los Dirigentes Nacionales y Provinciales de la Federación de Obreros del Ministerio de Obras Públicas y sus servicios dependientes, quedarán incluidas dentro de la jornada de trabajo. El Presidente de la República reglamentará el número de dirigentes que gozará de este derecho y las horas que podrán destinarse para tales efectos.

Artículo 116º—Aplicase a los dirigentes nacionales y provinciales de la Agrupación Nacional de Empleados Semifiscales (ANES) el fuero gremial que se estableció para los dirigentes nacionales y provinciales de la Agrupación Nacional de Empleados Fiscales (ANEF) en el artículo 203º de la ley Nº 16.464 y en los incisos tercero y cuarto del artículo 100º del DFL número 338, de 1960.

Artículo 117º—El personal a jornal de la Caja de Crédito Popular que se encontraba en servicio al 31 de Diciembre de 1965, tendrá preferencia para llenar las vacantes que existan o se produzcan en las Plantas Administrativas, pero siempre que reúna los requisitos de idoneidad que calificará el Jefe del Servicio.

Artículo 118º—Derógase, a contar del 1º de Enero de 1967, la prima de producción y especialización establecida en el decreto de Hacienda número 3.092, de 11 de Agosto de 1964, complementada por el decreto Nº 4.766, de 31 de Octubre de 1964, del mismo Ministerio.

Artículo 119º—Los personales de la Administración Pública que no hayan hecho uso de feriado legal durante el año 1966, podrán hacerlo conjuntamente con el feriado que les corresponda por el año 1967, o en el curso de este último año, según necesidades del Servicio.

Artículo 120º—Introdúcese las siguientes modificaciones a la ley número 16.592, que creó la Dirección de Fronteras y Límites del Estado: a) Reemplázase el artículo 8º por el siguiente: "Artículo 8º—Fíjense las plantas de funcionarios para la Dirección de Fronteras y Límites del Estado con las categorías, grados y remuneraciones de la escala de la Administración Civil Fiscal que se indican:

Table with 5 columns: Cat. o Grado, Designación, Renta Unitaria Anual, Nº empleados, Total. Lists various administrative positions and their corresponding salaries and employee counts.

Artículo 121º—Las calificaciones del personal de la Dirección General de Obras Públicas y Servicios dependientes deberán quedar terminadas antes del 30 de Junio de cada año.

Para los efectos de lo dispuesto en el inciso precedente, el correspondiente Delegado Zonal emitirá un

informe en las mismas condiciones y con el mismo valor que el señalado en el artículo 44º del DFL. Nº 338, de 1960.

A contar del día 1º de Enero, y hasta que queden terminados los procesos calificatorios de cada año, se continuará pagando mensualmente y con el carácter de provisional al personal a que se refiere el inciso primero, la misma asignación mencionada en el artículo 41º de la ley Nº 15.840 a que tuvo derecho en el año anterior.

Los funcionarios que el año anterior no tuvieron derecho a dicha asignación por carecer de calificación, en razón de haber ingresado al servicio con posterioridad al 1º de Enero de ese año, tendrán derecho a percibir desde el primero de Enero del año siguiente, en las mismas condiciones expresadas en el inciso anterior, como asignación de estímulo, un 20% de su sueldo base correspondiente al año de su ingreso, incluida la asignación de 25% por jornada especial de que trata el inciso cuarto del artículo 33º de la ley Nº 15.840, si fuere procedente.

Una vez terminados los correspondientes procesos calificatorios, se practicarán los ajustes que procedan de acuerdo con las nuevas calificaciones. Si la nueva asignación de estímulo fuere insuficiente para los efectos de practicar dichos ajustes, las diferencias que puedan resultar serán descontadas del sueldo en la forma y plazo que determine el Director General de Obras Públicas por medio de una resolución que se comunicará a la Contraloría General de la República.

Los escalafones de méritos comenzarán a regir el 1º de Septiembre de cada año.

Table with 3 columns: Item, Amount, Total. Lists various services and their corresponding amounts.

Artículo 128º—El pago de los reajustes de la presente ley será de cargo de las Instituciones enumeradas en la presente ley. Para estos efectos se entenderán modificados sus Presupuestos, autorizándose a para alterar, de acuerdo con los porcentajes estable-

Table with 3 columns: Item, Amount, Total. Lists various services and their corresponding amounts.

Artículo 130º—El mayor gasto que signifique la aplicación de la presente ley a las Superintendencias de Bancos, Compañías de Seguros, Sociedades Anónimas y Bolsas de Comercio y de Seguridad Social, se-

El presente artículo tendrá vigencia desde el 1º de Enero de 1967.

Artículo 122º—Derógase el artículo 4º de la ley número 15.566, de 4 de Marzo de 1964.

Artículo 123º—Derógase el artículo 8º de la ley número 16.605.

Artículo 124º—Las disposiciones del artículo 76º del DFL. Nº 338, de 1960, y el artículo 69º de la ley Nº 15.575 serán aplicables a los funcionarios de la Planta Administrativa, que señala el decreto supremo Nº 2, de 15 de Febrero de 1963, cuando por resolución fundada del Director del Servicio se les ordene labores de fiscalización.

Artículo 125º—Reemplázase en la ley Nº 16.605, en el ítem 08/01/37 en moneda nacional, la palabra "comisión" por "conversión" y en el ítem 08/01/119 en monedas extranjeras convertidas a dólares, "en efectivo" por "efectivos". Asimismo, en el artículo 33º de la ley número 16.605, reemplázase la primera coma (,) por un punto y coma (;).

Artículo 126º—Agrégase al artículo 61º del DFL. Nº 338, de 6 de Abril de 1960, Estatuto Administrativo, como inciso tercero, la siguiente disposición: "Los empleados a que se refieren las leyes números 4.558 y 15.566 que rehusaren por escrito el ascenso que les correspondiere no perderán los beneficios señalados en los artículos 59º y 60º."

PARRAFO III

De los aportes

Artículo 127º—El Tesorero General de la República entregará en el año 1967 las siguientes cantidades a las instituciones que se indican:

Table with 3 columns: Item, Amount, Total. Lists various services and their corresponding amounts.

Artículo 129º—Concédense los siguientes aportes durante 1967, a las Instituciones y Ministerios que se indican:

Table with 3 columns: Item, Amount, Total. Lists various services and their corresponding amounts.

Artículo 130º—El mayor gasto que signifique la aplicación de la presente ley a las Superintendencias de Bancos, Compañías de Seguros, Sociedades Anónimas y Bolsas de Comercio y de Seguridad Social, se-

suplementarán las partidas globales que correspondan.

PARRAFO IV

Normas sobre Municipalidades

Artículo 131º—Reajústase en un 15% a contar del 1º de Enero de 1967, la escala de sueldos de los empleados municipales, vigente al 31 de Diciembre de 1966, con las limitaciones del DFL. Nº 68.

El reajuste de los salarios de los obreros municipales se regirá por lo dispuesto en el artículo 68º de la presente ley. Para los efectos de calcular el porcentaje de reajuste se entenderá como remuneración el sueldo base de la escala.

Para los efectos de la aplicación de este reajuste no regirán las limitaciones establecidas en los artículos 35º de la ley Nº 11.469 y 109º de la ley Nº 11.860.

Artículo 132º—Facúlta-se a las Municipalidades para modificar los presupuestos correspondientes a 1967, con el objeto de considerar los mayores gastos que les impone esta ley.

Artículo 133º—Prorrógase hasta el 1º de Enero de 1968 el plazo otorgado a las Municipalidades por el artículo 26º de la ley Nº 16.250, de 21 de Abril de 1965, para encuadrar los excesos de aumento de remuneraciones concedidas a sus empleados y obreros dentro de los porcentajes de limitaciones establecidos en dicha ley, en los términos que prescribe el citado artículo 26º.

Artículo 134º—No será aplicable lo dispuesto en el inciso primero del artículo 6º de la ley Nº 16.464, de 25 de Abril de 1966, a los empleados municipales que, desde el 1º de Enero del mismo año, se les haya otorgado el beneficio del 10% y 20%, según el caso, por primera vez, concedido por el artículo 32º, inciso cuarto, de la ley Nº 11.469, sobre Estatuto de los Empleados Municipales de la República, como también a los mismos empleados que hayan aumentado sus remuneraciones por elevación general de grados de la Escala a que se refiere el artículo 27º de la ley número 11.469 y sus modificaciones, a regir desde el 1º de Enero de 1966.

Artículo 135º—No será aplicable lo dispuesto en el artículo 6º, inciso primero, de la ley Nº 16.464, de 25 de Abril de 1966, a los obreros municipales que, como propietarios, suplentes o contratados, hayan obtenido en los presupuestos municipales aprobados en el año 1965 aumentos de salarios por ascensos en la Escala de Grados a que se refiere el artículo 104 de la ley Nº 11.860, sobre Organización y Atribuciones de las Municipalidades, destinados a regir desde el 1º de Enero de 1966.

Artículo 136º—Otrógase el plazo de 30 días, a contar desde la publicación de la presente ley, para que los ex parlamentarios y los regidores y ex regidores puedan acogerse a los beneficios de la jubilación o jubilación, de acuerdo a lo dispuesto en las leyes Nºs. 11.745, 12.566, 13.044, 14.113, 16.250 y 16.433, según corresponda.

Artículo 137º—La Caja Nacional de Empleados Públicos y Periodistas podrá otorgar préstamos, a un plazo no superior a 36 meses a los regidores que adeuden imposiciones en su calidad de tales.

En el caso de regidores que cesen en sus cargos y tengan derecho a pensión de jubilación, las pensiones que se devenguen desde la fecha de cesación en funciones hasta aquella en que se decreta la pensión se destinarán a amortizar extraordinariamente el préstamo.

Otrógase un plazo de 90 días para que los imponentes a que se refiere este artículo, o los eventuales

beneficiarios de montepío en caso de fallecimiento del causante, se acojan a este beneficio.

Artículo 138º—Las Municipalidades, a propuesta de sus Alcaldes, podrán por esta sola vez y sin perjuicio de lo establecido en el artículo 30 de la ley número 11.469, modificar la escala de sueldos de sus empleados, manteniendo la renta asignada en el año 1966 a los funcionarios a que se refiere el artículo 14º de la ley Nº 11.469.

El costo total de esta modificación de la escala no podrá ser superior al que produzca la aplicación del artículo 131º inciso primero de la presente ley, más la cantidad que resulte de la aplicación del artículo 13º de la ley número 14.688 en la respectiva Municipalidad.

Una vez modificada la escala, los funcionarios a quienes afecte esta modificación no gozarán de la bonificación a que se refiere el artículo 13º de la ley Nº 14.688.

Los Alcaldes respectivos deberán proponer, dentro de los treinta días siguientes a la fecha de la publicación de la presente ley, las modificaciones a que se refiere el presente artículo. Las Corporaciones de Regidores sólo podrán aprobar o rechazar la proposición de sus Alcaldes, debiendo pronunciarse dentro de los quince días siguientes, contados desde la fecha en que tomen conocimiento de ella y si no se pronunciaren dentro de dicho plazo, se aplicarán las proposiciones alcaidales sin más trámite.

Artículo 139º—Agrégase al artículo 26º de la ley Nº 11.219, la palabra "anualmente" a continuación de la frase "posibilidad de reajustar".

Artículo 140º—Autorízase a los Tesoreros Municipales y/o a los habilitados para efectuar mensualmente en las planillas de pago de los empleados y obreros municipales, los descuentos correspondientes a las cuotas sociales de la Asociación Nacional de los Empleados Municipales y de la Unión de Obreros Municipales de Chile, cuyo producto deberá entregarse a estas instituciones dentro del plazo de ocho días de la fecha del descuento, a menos que el afectado expresamente manifieste su voluntad en contrario.

Artículo 141º—Declárase válido para el solo efecto de que los Jefes de Oficina de la Municipalidad de La Cisterna puedan percibir y continuar percibiendo el aumento del 20% que acordó la referida Municipalidad en sesión de fecha 7 de Agosto de 1963 sobre los sueldos de sus empleados, ratificado por la Asamblea Provincial.

Libérase de toda responsabilidad al Alcalde, Regidores, Funcionarios y Tesorero Comunal por los acuerdos y actos ejecutados en los pagos que han sido materia de reparos.

Artículo 142º—Declárase válido, para todos los efectos legales, el inciso primero del acuerdo número 886 de la Municipalidad de Tocopilla adoptado con fecha 30 de Agosto de 1965, aprobado por decreto Nº 63, de 7 de Septiembre del mismo año, del Intendente de la provincia de Antofagasta, en su carácter de Subrogante de la Asamblea Provincial, en virtud del cual se creó la tercera categoría para los empleados de dicha Municipalidad que estaban considerados en el grado primero de la planta permanente, a contar desde el 1º de Enero de 1966.

Artículo 143º—Decláranse válidos, para todos los efectos legales, los acuerdos Nºs. 1.001 y 2.469 adoptados por la Municipalidad de Valdivia en sesiones celebradas con fecha 26 de Agosto de 1963 y 7 de Octubre de 1965,

respectivamente, en virtud del primero de los cuales se modificó la Planta de Empleados del año 1963, creándose los cargos de Inspector 3º de la Dirección de Obras Municipales grado 13º, Auxiliar del Matadero grado 15º y Jefe de Talleres grado 12º, y en virtud del segundo de dichos acuerdos se creó la Tercera Categoría para los Jefes de Oficina de dicha Municipalidad. Condónense las sumas que los mismos empleados estén o puedan estar obligados a restituir en los reparos que haya formulado o formulare la Contraloría General de la República por la aplicación de los acuerdos de Corporación mencionados. Libérase de toda responsabilidad al Alcalde, Regidores, Tesorero Comunal y funcionarios que hubieren intervenido en los acuerdos de Corporación indicados y en su aplicación posterior.

Artículo 144º—Facúlta-se a la Municipalidad de San Miguel para incorporar a la planta de empleados al personal de sus Escuelas Municipales, sin que rija para estos efectos la limitación del artículo 35º de la ley Nº 11.469.

La aplicación del inciso anterior no podrá significar disminución de las remuneraciones que percibe el personal de profesores municipales y de los demás beneficiarios de que actualmente goza. Dichos sueldos no podrán exceder en conjunto al 2% del presupuesto de la respectiva Municipalidad.

La calidad de profesor de escuela subvencionada por la Municipalidad, cuyo sueldo es pagado por ésta, se acreditará mediante certificado de la Municipalidad respectiva.

La Caja de Previsión de los Empleados Municipales de la República permitirá a las personas señaladas en este artículo, que no fueren imponentes voluntarios de ella, que efectúen las imposiciones correspondientes por el tiempo en que se hubieren desempeñado como profesores de colegios nocturnos y obreros municipales, los descuentos correspondientes a las cuotas sociales de la Asociación Nacional de los Empleados Municipales y de la Unión de Obreros Municipales de Chile, cuyo producto deberá entregarse a estas instituciones dentro del plazo de ocho días de la fecha del descuento, a menos que el afectado expresamente manifieste su voluntad en contrario.

Para todos los efectos legales este personal será considerado como empleados municipales y la antigüedad de estos imponentes en la Caja de Previsión de los Empleados Municipales de la República se computará desde la fecha a que corresponda la primera imposición que hubieren efectuado en ella.

Artículo 145º—Aclárase el artículo 105º de la ley Nº 11.860, sobre Organización y Atribuciones de las Municipalidades, modificado por el artículo 9º de la ley Nº 15.451, en el sentido que los quinquenios serán salario base para todos los efectos legales.

Artículo 146º—Condónense a los empleados y obreros municipales los reparos de la Contraloría que los afecten o pudieren afectarles con motivo de pagos de asignación familiar u otras remuneraciones, canceladas hasta el 31 de Diciembre de 1966 y que estuvieren basados en errada aplicación de las disposiciones legales vigentes. Quedarán, asimismo, liberados de toda responsabilidad los Alcaldes, Regidores, funcionarios municipales y Tesoreros que hubieren intervenido en tales pagos.

de Diciembre de 1966 en un grado cuyo salario fue encasillado a ese número, quedará automáticamente encasillado, a contar del 1º de Enero del presente año en dicho salario mínimo y sobre él se le aplicará el reajuste establecido en la presente ley.

PARRAFO V

Disposiciones Varias

Artículo 148º—Durante el año 1967, la Corporación de la Vivienda, con cargo a sus propios recursos y hasta por la suma de \$10.000.000, podrá transferir gratuitamente a las Fuerzas Armadas y Carabineros de Chile, en diferentes puntos del país,

Artículo 149º—Los salarios mínimos para los obreros agrícolas no regidos a convenios suscritos desde el 1º de Enero de cada año.

Artículo 150º—Suprímese en el inciso primero del artículo 601º del Código del Trabajo, la palabra "no".

Artículo 151º—Facúlta-se al Presidente de la República para que, en forma progresiva o de una sola vez, dentro del plazo máximo de... proceda a incorporar al Departamento de Cobranza Judicial de Impuestos del Consejo de Defensa del Estado al Servicio de Tesorería, pudiendo fijar nuevas normas de dependencia, cambiar denominaciones y modificar la organización de ambas entidades en forma de lograr una efectiva función, y para modificar las normas que rigen el cobro ejecutivo de las obligaciones tributarias de dinero, pudiendo transformar los actuales procedimientos judiciales en procedimientos administrativos, incluyendo el embargo y remate de bienes. En todo caso, deberá consultarse la intervención de los Tribunales de Justicia para el conocimiento y fallo, en segunda instancia, de las excepciones y defensas opuestas por los contribuyentes. Corresponderá también, a la Justicia Ordinaria decretar la privación de libertad de los contribuyentes morosos, cuando procediere.

En el ejercicio de esta facultad, el Presidente de la República podrá, además, otorgar las mismas atribuciones que el Código Tributario otorga al Servicio de Impuestos Internos con respecto a los contribuyentes y comprobar la exactitud de las declaraciones que se les soliciten, con el único objeto de determinar los bienes sobre los cuales se pueden hacer efectivas las obligaciones tributarias, y determinar el organismo orgánico que debe aplicar sanciones pecuniarias que el Código Tributario otorga al Servicio de Impuestos Internos con respecto a los contribuyentes y comprobar la exactitud de las declaraciones que se les soliciten, con el único objeto de determinar los bienes sobre los cuales se pueden hacer efectivas las obligaciones tributarias, y determinar el organismo orgánico que debe aplicar sanciones pecuniarias que el Código Tributario otorga al Servicio de Impuestos Internos con respecto a los contribuyentes y comprobar la exactitud de las declaraciones que se les soliciten, con el único objeto de determinar los bienes sobre los cuales se pueden hacer efectivas las obligaciones tributarias, y determinar el organismo orgánico que debe aplicar sanciones pecuniarias que el Código Tributario otorga al Servicio de Impuestos Internos con respecto a los contribuyentes y comprobar la exactitud de las declaraciones que se les soliciten, con el único objeto de determinar los bienes sobre los cuales se pueden hacer efectivas las obligaciones tributarias, y determinar el organismo orgánico que debe aplicar sanciones pecuniarias que el Código Tributario otorga al Servicio de Impuestos Internos con respecto a los contribuyentes y comprobar la exactitud de las declaraciones que se les soliciten, con el único objeto de determinar los bienes sobre los cuales se pueden hacer efectivas las obligaciones tributarias, y determinar el organismo orgánico que debe aplicar sanciones pecuniarias que el Código Tributario otorga al Servicio de Impuestos Internos con respecto a los contribuyentes y comprobar la exactitud de las declaraciones que se les soliciten, con el único objeto de determinar los bienes sobre los cuales se pueden hacer efectivas las obligaciones tributarias, y determinar el organismo orgánico que debe aplicar sanciones pecuniarias que el Código Tributario otorga al Servicio de Impuestos Internos con respecto a los contribuyentes y comprobar la exactitud de las declaraciones que se les soliciten, con el único objeto de determinar los bienes sobre los cuales se pueden hacer efectivas las obligaciones tributarias, y determinar el organismo orgánico que debe aplicar sanciones pecuniarias que el Código Tributario otorga al Servicio de Impuestos Internos con respecto a los contribuyentes y comprobar la exactitud de las declaraciones que se les soliciten, con el único objeto de determinar los bienes sobre los cuales se pueden hacer efectivas las obligaciones tributarias, y determinar el organismo orgánico que debe aplicar sanciones pecuniarias que el Código Tributario otorga al Servicio de Impuestos Internos con respecto a los contribuyentes y comprobar la exactitud de las declaraciones que se les soliciten, con el único objeto de determinar los bienes sobre los cuales se pueden hacer efectivas las obligaciones tributarias, y determinar el organismo orgánico que debe aplicar sanciones pecuniarias que el Código Tributario otorga al Servicio de Impuestos Internos con respecto a los contribuyentes y comprobar la exactitud de las declaraciones que se les soliciten, con el único objeto de determinar los bienes sobre los cuales se pueden hacer efectivas las obligaciones tributarias, y determinar el organismo orgánico que debe aplicar sanciones pecuniarias que el Código Tributario otorga al Servicio de Impuestos Internos con respecto a los contribuyentes y comprobar la exactitud de las declaraciones que se les soliciten, con el único objeto de determinar los bienes sobre los cuales se pueden hacer efectivas las obligaciones tributarias, y determinar el organismo orgánico que debe aplicar sanciones pecuniarias que el Código Tributario otorga al Servicio de Impuestos Internos con respecto a los contribuyentes y comprobar la exactitud de las declaraciones que se les soliciten, con el único objeto de determinar los bienes sobre los cuales se pueden hacer efectivas las obligaciones tributarias, y determinar el organismo orgánico que debe aplicar sanciones pecuniarias que el Código Tributario otorga al Servicio de Impuestos Internos con respecto a los contribuyentes y comprobar la exactitud de las declaraciones que se les soliciten, con el único objeto de determinar los bienes sobre los cuales se pueden hacer efectivas las obligaciones tributarias, y determinar el organismo orgánico que debe aplicar sanciones pecuniarias que el Código Tributario otorga al Servicio de Impuestos Internos con respecto a los contribuyentes y comprobar la exactitud de las declaraciones que se les soliciten, con el único objeto de determinar los bienes sobre los cuales se pueden hacer efectivas las obligaciones tributarias, y determinar el organismo orgánico que debe aplicar sanciones pecuniarias que el Código Tributario otorga al Servicio de Impuestos Internos con respecto a los contribuyentes y comprobar la exactitud de las declaraciones que se les soliciten, con el único objeto de determinar los bienes sobre los cuales se pueden hacer efectivas las obligaciones tributarias, y determinar el organismo orgánico que debe aplicar sanciones pecuniarias que el Código Tributario otorga al Servicio de Impuestos Internos con respecto a los contribuyentes y comprobar la exactitud de las declaraciones que se les soliciten, con el único objeto de determinar los bienes sobre los cuales se pueden hacer efectivas las obligaciones tributarias, y determinar el organismo orgánico que debe aplicar sanciones pecuniarias que el Código Tributario otorga al Servicio de Impuestos Internos con respecto a los contribuyentes y comprobar la exactitud de las declaraciones que se les soliciten, con el único objeto de determinar los bienes sobre los cuales se pueden hacer efectivas las obligaciones tributarias, y determinar el organismo orgánico que debe aplicar sanciones pecuniarias que el Código Tributario otorga al Servicio de Impuestos Internos con respecto a los contribuyentes y comprobar la exactitud de las declaraciones que se les soliciten, con el único objeto de determinar los bienes sobre los cuales se pueden hacer efectivas las obligaciones tributarias, y determinar el organismo orgánico que debe aplicar sanciones pecuniarias que el Código Tributario otorga al Servicio de Impuestos Internos con respecto a los contribuyentes y comprobar la exactitud de las declaraciones que se les soliciten, con el único objeto de determinar los bienes sobre los cuales se pueden hacer efectivas las obligaciones tributarias, y determinar el organismo orgánico que debe aplicar sanciones pecuniarias que el Código Tributario otorga al Servicio de Impuestos Internos con respecto a los contribuyentes y comprobar la exactitud de las declaraciones que se les soliciten, con el único objeto de determinar los bienes sobre los cuales se pueden hacer efectivas las obligaciones tributarias, y determinar el organismo orgánico que debe aplicar sanciones pecuniarias que el Código Tributario otorga al Servicio de Impuestos Internos con respecto a los contribuyentes y comprobar la exactitud de las declaraciones que se les soliciten, con el único objeto de determinar los bienes sobre los cuales se pueden hacer efectivas las obligaciones tributarias, y determinar el organismo orgánico que debe aplicar sanciones pecuniarias que el Código Tributario otorga al Servicio de Impuestos Internos con respecto a los contribuyentes y comprobar la exactitud de las declaraciones que se les soliciten, con el único objeto de determinar los bienes sobre los cuales se pueden hacer efectivas las obligaciones tributarias, y determinar el organismo orgánico que debe aplicar sanciones pecuniarias que el Código Tributario otorga al Servicio de Impuestos Internos con respecto a los contribuyentes y comprobar la exactitud de las declaraciones que se les soliciten, con el único objeto de determinar los bienes sobre los cuales se pueden hacer efectivas las obligaciones tributarias, y determinar el organismo orgánico que debe aplicar sanciones pecuniarias que el Código Tributario otorga al Servicio de Impuestos Internos con respecto a los contribuyentes y comprobar la exactitud de las declaraciones que se les soliciten, con el único objeto de determinar los bienes sobre los cuales se pueden hacer efectivas las obligaciones tributarias, y determinar el organismo orgánico que debe aplicar sanciones pecuniarias que el Código Tributario otorga al Servicio de Impuestos Internos con respecto a los contribuyentes y comprobar la exactitud de las declaraciones que se les soliciten, con el único objeto de determinar los bienes sobre los cuales se pueden hacer efectivas las obligaciones tributarias, y determinar el organismo orgánico que debe aplicar sanciones pecuniarias que el Código Tributario otorga al Servicio de Impuestos Internos con respecto a los contribuyentes y comprobar la exactitud de las declaraciones que se les soliciten, con el único objeto de determinar los bienes sobre los cuales se pueden hacer efectivas las obligaciones tributarias, y determinar el organismo orgánico que debe aplicar sanciones pecuniarias que el Código Tributario otorga al Servicio de Impuestos Internos con respecto a los contribuyentes y comprobar la exactitud de las declaraciones que se les soliciten, con el único objeto de determinar los bienes sobre los cuales se pueden hacer efectivas las obligaciones tributarias, y determinar el organismo orgánico que debe aplicar sanciones pecuniarias que el Código Tributario otorga al Servicio de Impuestos Internos con respecto a los contribuyentes y comprobar la exactitud de las declaraciones que se les soliciten, con el único objeto de determinar los bienes sobre los cuales se pueden hacer efectivas las obligaciones tributarias, y determinar el organismo orgánico que debe aplicar sanciones pecuniarias que el Código Tributario otorga al Servicio de Impuestos Internos con respecto a los contribuyentes y comprobar la exactitud de las declaraciones que se les soliciten, con el único objeto de determinar los bienes sobre los cuales se pueden hacer efectivas las obligaciones tributarias, y determinar el organismo orgánico que debe aplicar sanciones pecuniarias que el Código Tributario otorga al Servicio de Impuestos Internos con respecto a los contribuyentes y comprobar la exactitud de las declaraciones que se les soliciten, con el único objeto de determinar los bienes sobre los cuales se pueden hacer efectivas las obligaciones tributarias, y determinar el organismo orgánico que debe aplicar sanciones pecuniarias que el Código Tributario otorga al Servicio de Impuestos Internos con respecto a los contribuyentes y comprobar la exactitud de las declaraciones que se les soliciten, con el único objeto de determinar los bienes sobre los cuales se pueden hacer efectivas las obligaciones tributarias, y determinar el organismo orgánico que debe aplicar sanciones pecuniarias que el Código Tributario otorga al Servicio de Impuestos Internos con respecto a los contribuyentes y comprobar la exactitud de las declaraciones que se les soliciten, con el único objeto de determinar los bienes sobre los cuales se pueden hacer efectivas las obligaciones tributarias, y determinar el organismo orgánico que debe aplicar sanciones pecuniarias que el Código Tributario otorga al Servicio de Impuestos Internos con respecto a los contribuyentes y comprobar la exactitud de las declaraciones que se les soliciten, con el único objeto de determinar los bienes sobre los cuales se pueden hacer efectivas las obligaciones tributarias, y determinar el organismo orgánico que debe aplicar sanciones pecuniarias que el Código Tributario otorga al Servicio de Impuestos Internos con respecto a los contribuyentes y comprobar la exactitud de las declaraciones que se les soliciten, con el único objeto de determinar los bienes sobre los cuales se pueden hacer efectivas las obligaciones tributarias, y determinar el organismo orgánico que debe aplicar sanciones pecuniarias que el Código Tributario otorga al Servicio de Impuestos Internos con respecto a los contribuyentes y comprobar la exactitud de las declaraciones que se les soliciten, con el único objeto de determinar los bienes sobre los cuales se pueden hacer efectivas las obligaciones tributarias, y determinar el organismo orgánico que debe aplicar sanciones pecuniarias que el Código Tributario otorga al Servicio de Impuestos Internos con respecto a los contribuyentes y comprobar la exactitud de las declaraciones que se les soliciten, con el único objeto de determinar los bienes sobre los cuales se pueden hacer efectivas las obligaciones tributarias, y determinar el organismo orgánico que debe aplicar sanciones pecuniarias que el Código Tributario otorga al Servicio de Impuestos Internos con respecto a los contribuyentes y comprobar la exactitud de las declaraciones que se les soliciten, con el único objeto de determinar los bienes sobre los cuales se pueden hacer efectivas las obligaciones tributarias, y determinar el organismo orgánico que debe aplicar sanciones pecuniarias que el Código Tributario otorga al Servicio de Impuestos Internos con respecto a los contribuyentes y comprobar la exactitud de las declaraciones que se les soliciten, con el único objeto de determinar los bienes sobre los cuales se pueden hacer efectivas las obligaciones tributarias, y determinar el organismo orgánico que debe aplicar sanciones pecuniarias que el Código Tributario otorga al Servicio de Impuestos Internos con respecto a los contribuyentes y comprobar la exactitud de las declaraciones que se les soliciten, con el único objeto de determinar los bienes sobre los cuales se pueden hacer efectivas las obligaciones tributarias, y determinar el organismo orgánico que debe aplicar sanciones pecuniarias que el Código Tributario otorga al Servicio de Impuestos Internos con respecto a los contribuyentes y comprobar la exactitud de las declaraciones que se les soliciten, con el único objeto de determinar los bienes sobre los cuales se pueden hacer efectivas las obligaciones tributarias, y determinar el organismo orgánico que debe aplicar sanciones pecuniarias que el Código Tributario otorga al Servicio de Impuestos Internos con respecto a los contribuyentes y comprobar la exactitud de las declaraciones que se les soliciten, con el único objeto de determinar los bienes sobre los cuales se pueden hacer efectivas las obligaciones tributarias, y determinar el organismo orgánico que debe aplicar sanciones pecuniarias que el Código Tributario otorga al Servicio de Impuestos Internos con respecto a los contribuyentes y comprobar la exactitud de las declaraciones que se les soliciten, con el único objeto de determinar los bienes sobre los cuales se pueden hacer efectivas las obligaciones tributarias, y determinar el organismo orgánico que debe aplicar sanciones pecuniarias que el Código Tributario otorga al Servicio de Impuestos Internos con respecto a los contribuyentes y comprobar la exactitud de las declaraciones que se les soliciten, con el único objeto de determinar los bienes sobre los cuales se pueden hacer efectivas las obligaciones tributarias, y determinar el organismo orgánico que debe aplicar sanciones pecuniarias que el Código Tributario otorga al Servicio de Impuestos Internos con respecto a los contribuyentes y comprobar la exactitud de las declaraciones que se les soliciten, con el único objeto de determinar los bienes sobre los cuales se pueden hacer efectivas las obligaciones tributarias, y determinar el organismo orgánico que debe aplicar sanciones pecuniarias que el Código Tributario otorga al Servicio de Impuestos Internos con respecto a los contribuyentes y comprobar la exactitud de las declaraciones que se les soliciten, con el único objeto de determinar los bienes sobre los cuales se pueden hacer efectivas las obligaciones tributarias, y determinar el organismo orgánico que debe aplicar sanciones pecuniarias que el Código Tributario otorga al Servicio de Impuestos Internos con respecto a los contribuyentes y comprobar la exactitud de las declaraciones que se les soliciten, con el único objeto de determinar los bienes sobre los cuales se pueden hacer efectivas las obligaciones tributarias, y determinar el organismo orgánico que debe aplicar sanciones pecuniarias que el Código Tributario otorga al Servicio de Impuestos Internos con respecto a los contribuyentes y comprobar la exactitud de las declaraciones que se les soliciten, con el único objeto de determinar los bienes sobre los cuales se pueden hacer efectivas las obligaciones tributarias, y determinar el organismo orgánico que debe aplicar sanciones pecuniarias que el Código Tributario otorga al Servicio de Impuestos Internos con respecto a los contribuyentes y comprobar la exactitud de las declaraciones que se les soliciten, con el único objeto de determinar los bienes sobre los cuales se pueden hacer efectivas las obligaciones tributarias, y determinar el organismo orgánico que debe aplicar sanciones pecuniarias que el Código Tributario otorga al Servicio de Impuestos Internos con respecto a los contribuyentes y comprobar la exactitud de las declaraciones que se les soliciten, con el único objeto de determinar los bienes sobre los cuales se pueden hacer efectivas las obligaciones tributarias, y determinar el organismo orgánico que debe aplicar sanciones pecuniarias que el Código Tributario otorga al Servicio de Impuestos Internos con respecto a los contribuyentes y comprobar la exactitud de las declaraciones que se les soliciten, con el único objeto de determinar los bienes sobre los cuales se pueden hacer efectivas las obligaciones tributarias, y determinar el organismo orgánico que debe aplicar sanciones pecuniarias que el Código Tributario otorga al Servicio de Impuestos Internos con respecto a los contribuyentes y comprobar la exactitud de las declaraciones que se les soliciten, con el único objeto de determinar los bienes sobre los cuales se pueden hacer efectivas las obligaciones tributarias, y determinar el organismo orgánico que debe aplicar sanciones pecuniarias que el Código Tributario otorga al Servicio de Impuestos Internos con respecto a los contribuyentes y comprobar la exactitud de las declaraciones que se les soliciten, con el único objeto de determinar los bienes sobre los cuales se pueden hacer efectivas las obligaciones tributarias, y determinar el organismo orgánico que debe aplicar sanciones pecuniarias que el Código Tributario otorga al Servicio de Impuestos Internos con respecto a los contribuyentes y comprobar la exactitud de las declaraciones que se les soliciten, con el único objeto de determinar los bienes sobre los cuales se pueden hacer efectivas las obligaciones tributarias, y determinar el organismo orgánico que debe aplicar sanciones pecuniarias que el Código Tributario otorga al Servicio de Impuestos Internos con respecto a los contribuyentes y comprobar la exactitud de las declaraciones que se les soliciten, con el único objeto de determinar los bienes sobre los cuales se pueden hacer efectivas las obligaciones tributarias, y determinar el organismo orgánico que debe aplicar sanciones pecuniarias que el Código Tributario otorga al Servicio de Impuestos Internos con respecto a los contribuyentes y comprobar la exactitud de las declaraciones que se les soliciten, con el único objeto de determinar los bienes sobre los cuales se pueden hacer efectivas las obligaciones tributarias, y determinar el organismo orgánico que debe aplicar sanciones pecuniarias que el Código Tributario otorga al Servicio de Impuestos Internos con respecto a los contribuyentes y comprobar la exactitud de las declaraciones que se les soliciten, con el único objeto de determinar los bienes sobre los cuales se pueden hacer efectivas las obligaciones tributarias, y determinar el organismo orgánico que debe aplicar sanciones pecuniarias que el Código Tributario otorga al Servicio de Impuestos Internos con respecto a los contribuyentes y comprobar la exactitud de las declaraciones que se les soliciten, con el único objeto de determinar los bienes sobre los cuales se pueden hacer efectivas las obligaciones tributarias, y determinar el organismo orgánico que debe aplicar sanciones pecuniarias que el Código Tributario otorga al Servicio de Impuestos Internos con respecto a los contribuyentes y comprobar la exactitud de las declaraciones que se les soliciten, con el único objeto de determinar los bienes sobre los cuales se pueden hacer efectivas las obligaciones tributarias, y determinar el organismo orgánico que debe aplicar sanciones pecuniarias que el Código Tributario otorga al Servicio de Impuestos Internos con respecto a los contribuyentes y comprobar la exactitud de las declaraciones que se les soliciten, con el único objeto de determinar los bienes sobre los cuales se pueden hacer efectivas las obligaciones tributarias, y determinar el organismo orgánico que debe aplicar sanciones pecuniarias que el Código Tributario otorga al Servicio de Impuestos Internos con respecto a los contribuyentes y comprobar la exactitud de las declaraciones que se les soliciten, con el único objeto de determinar los bienes sobre los cuales se pueden hacer efectivas las obligaciones tributarias, y determinar el organismo orgánico que debe aplicar sanciones pecuniarias que



del Consejo de Defensa... Estado, por una remu... acuerdo de sueldos... El encasillamiento... Depósitos en... planta a que se... artículo 74º... sea el car... se le asigne, no p... significar disminu... las rentas al momento... encasillamiento, esta... de acuerdo con el... L. Nº 1, de 1963, mo... artículo 1º... L. Nº 16.010. Los... Depósitos en... fueren encasillados en... categoría o grado in... que les corres... conforme a esta... percibirán la... por planilla su... imponible.

Artículo 152º.— Autorízase al Presidente de la República para que proceda a fijar, separadamente, las Plantas del Departamento de Cobranza Judicial de Impuestos y las del Consejo de Defensa del Estado, y luego para incorporar al Servicio de Telescopios. El uso de esta facultad que deberá ejercerse en el mismo plazo señalado en el artículo anterior, no podrá significar, en caso alguno, expiración de funciones para el personal en actual servicio, ni extinción o supresión de cargos contemplados en la Planta del Consejo de Defensa del Estado en vigencia, ni disminución de remuneraciones de su goce personal, ni modificación del lugar de residencia actual del mismo. La fijación de Plantas dispuesta en este artículo no implicará perder los derechos contemplados en los artículos 59º y 60º del D.F.L. Nº 338, de 1960 de que goza el referido personal, ni el derecho a jubilar en conformidad al artículo 1º del mismo texto legal, siempre que a la fecha de su encasillamiento cubriera los requisitos del citado artículo existiendo en vigor la incorporación a que se refiere el artículo 151º. El Departamento de Cobranza Judicial de Impuestos del Estado pasará a depender directamente del Tesorero General. A partir de este momento, corresponden al Tesorero General todas las facultades y deberes que el D.F.L. Nº 1, de 1963, el Código Tributario y otras leyes especiales entregan al Presidente del Consejo de Defensa del Estado o al Consejo mismo, en relación con el Departamento de Cobranza Judicial de Impuestos y su funcionamiento. También corresponde al Tesorero General, respecto de este Departamento, en cuanto fueren aplicables, las atribuciones y deberes que el Estatuto Orgánico del Servicio de Telescopios le asigna en sus artículos 5º y 16º. Las calificaciones del personal del Departamento de Cobranza Judicial de Impuestos, a partir de las que correspondan al desempeño funcionario por el año 1967, serán efectuadas por la Junta Calificadora del Servicio de Tesorerías, de acuerdo con el Reglamento que rija en este servicio.

Artículo 153º.— Mientras que en vigor la incorporación a que se refiere el artículo 151º, el Departamento de Cobranza Judicial de Impuestos del Estado pasará a depender directamente del Tesorero General. A partir de este momento, corresponden al Tesorero General todas las facultades y deberes que el D.F.L. Nº 1, de 1963, el Código Tributario y otras leyes especiales entregan al Presidente del Consejo de Defensa del Estado o al Consejo mismo, en relación con el Departamento de Cobranza Judicial de Impuestos y su funcionamiento. También corresponde al Tesorero General, respecto de este Departamento, en cuanto fueren aplicables, las atribuciones y deberes que el Estatuto Orgánico del Servicio de Telescopios le asigna en sus artículos 5º y 16º. Las calificaciones del personal del Departamento de Cobranza Judicial de Impuestos, a partir de las que correspondan al desempeño funcionario por el año 1967, serán efectuadas por la Junta Calificadora del Servicio de Tesorerías, de acuerdo con el Reglamento que rija en este servicio.

Artículo 154º.— Las calificaciones del personal del Departamento de Cobranza Judicial de Impuestos correspondientes al desempeño funcionario durante el año 1966, serán efectuadas por el Consejo de Defensa del Estado de acuerdo con las normas establecidas en su Estatuto Orgánico y en el Estatuto Administrativo.

Artículo 155º.— Introdúcese las siguientes modificaciones al artículo 22º, letra g) del D.F.L. Nº 5, de 1963: a) Reemplázase el inciso primero del guión "30" por "90"; y b) Reemplázase el inciso segundo del siguiente: "Dentro de los noventa días siguientes a los vencimientos respectivos, en la nómina análoga de los deudores morosos se imputará o contribuirán sujetos a rol o no sujetos a rol."

Artículo 156º.— Autorízase a los Servicios, incluidos en los artículos 1º y 11º de la presente ley, para efectuar trasposes en el primer semestre de 1967, entre los ítem de remuneraciones, con el objeto de concurrir al financiamiento que significa la aplicación de dichos artículos.

Artículo 157º.— Declárase, interpretando el artículo 105º de la ley Nº 16.464, que el sentido y alcance de la derogación a que se refiere, es a partir del 6 de Abril de 1960. Los interesados deberán solicitar la devolución de sus aportes dentro del plazo de seis meses, contado desde la vigencia de la presente ley.

Artículo 158º.— Prorrógase a contar del 3 de Febrero de 1967 y por el término de un año, la vigencia del artículo 87º de la ley Nº 16.250, de 21 de Abril de 1965. No obstante, las pensiones sólo se concederán a contar de la fecha en que los interesados se acojan al beneficio de prórroga de plazo que contempla el inciso anterior.

Artículo 159º.— Las declaraciones juradas u otros documentos que las instituciones pagadoras deban exigir, de acuerdo con las instrucciones de la Comisión Revalorizadora de Pensiones, para los efectos de la obtención de beneficios establecidos en la ley Nº 15.386 y sus modificaciones posteriores, deberán presentarse en la respectiva institución de previsión, antes del 1º de Octubre del año precedente al de la aplicación anual de la citada ley. La declaración jurada no se exigirá a los pensionados varones mayores de 65 años de edad, a las mujeres mayores de 55 años de edad, ni a los pensionados menores de 21 años de edad. Los pensionados regidos por la ley Nº 15.386 que no hubieren presentado las declaraciones juradas necesarias para obtener los beneficios que les pudieran corresponder por los años 1964, 1965 y 1966, deberán hacerlo dentro del plazo de 90 días, contado desde la fecha de la publicación de la presente ley.

Artículo 160º.— Facúltase al Presidente de la República para que fije el texto refundido de las disposiciones legales sobre revalorización de pensiones, incluidas las modificaciones que le introduce la presente ley, manteniendo el número de la ley 15.385. En uso de esta facultad, el Presidente de la República podrá disponer la ordenación de los artículos en forma orgánica y modificar las citas y referencias de las disposiciones en la medida en que sea necesaria para la debida concordancia y armonía del texto.

Artículo 161º.— Agrégase el siguiente inciso al artículo 33º de la ley Nº 10.662, modificada por las leyes Nºs. 11.772, 14.910 y 16.259: "Las pensiones de vejez, invalidez o de montepíos, que por concurrencia del Servicio de Seguro Social sufran la disminución prevista por el artículo 4º, inciso cuarto, de la ley Nº 10.986, sobre Continuidad de la Previsión, tendrán derecho a que sean completadas en la diferencia con el sueldo base fijado para la pensión por la Caja jubiladora. Esta diferencia será de cargo de la Sección Tripulantes de la Caja de la Marina Mercante Nacional."

Artículo 162º.— Concédese un plazo de seis meses, contados desde la vigencia de la presente ley, para que las viudas de los imponentes del Servicio de Seguro Social fallecidos antes del 11 de Diciembre de 1963 se acojan al beneficio contemplado en el artículo 31º de la ley Nº 15.386.

Artículo 163º.— Concédese un plazo de 180 días, contados desde la vigencia de la presente ley, para que los interesados que así lo deseen se desistan, ante la Contraloría General de la República, de las solicitudes de desahucio formuladas de acuerdo con el artículo 20º de la ley Nº 15.386, y que se encuentran en tramitación en dicho Organismo, o pendientes de

Artículo 164º.— Reemplázase el inciso segundo del artículo 79º de la ley Nº 16.464, por el siguiente: "Asígnase el grado 1º de la Planta Administrativa de la Administración Civil Fiscal, a los 298 cargos de Subdelegados. El cargo de Subdelegado de la Antártica será ad honorem."

Artículo 165º.— Los aportes que deban efectuar los imponentes activos de las Cajas de Previsión por concepto de primer aumento de remuneraciones derivado de la aplicación de la presente ley, se harán efectivos en la medida en que no se produzca disminución del monto líquido que hayan percibido los funcionarios al 31 de Diciembre de 1966, determinado según el artículo 5º de la presente ley. Para estos efectos se entiende por monto líquido la remuneración nominal menos los descuentos legales.

Artículo 166º.— Destínase la primera diferencia que resulta de la aplicación del decreto de Obras Públicas Nº 3.134, de 28 de Diciembre de 1964, al personal de la Dirección de Obras Públicas y Servicios Dependientes, para adquirir o construir, instalar, alhajar y dotar un bien raíz que sirva de sede social y cultural de los empleados del Ministerio de Obras Públicas, y que deberá estar ubicado en la ciudad de Santiago.

Este inmueble será de propiedad fiscal y su administración corresponderá transitoriamente a la Asociación Nacional de Empleados de la Dirección de Obras Sanitarias (ANEDOS), persona jurídica según decreto de Justicia Nº 3.046, publicado en el "Diario Oficial" de 30 de Noviembre de 1965, mientras obtienen su personalidad jurídica la Federación Nacional de Empleados de Obras Públicas y la Federación de Profesionales Universitarios de Obras Públicas, cuyos Directorios Nacionales en conjunto serán en forma definitiva, quienes administren este inmueble. La operación de compra se hará por el Subsecretario de Obras Públicas, mediante propuestas, sin sujeción a la limitación impuesta por el artículo 7º de la ley Nº 4.174. La fijación de los demás requisitos y condiciones para la adquisición de este bien raíz se hará por decreto supremo.

La primera diferencia a que se refiere el inciso primero de este artículo, será depositada en una cuenta especial que se abrirá en el Banco del Estado de Chile, a nombre del Subsecretario de Obras Públicas, quien utilizará estos fondos para los efectos señalados. Sólo por ley se podrá dar a este inmueble otro destino que el que se señala en el presente artículo. Beneficia esta disposición a los empleados de la Dirección General de Obras Públicas y Servicios Dependientes del Ministerio de Obras Públicas, aun cuando estas Direcciones pasen a depender de otro Ministerio.

Artículo 167º.— Prorrógase la vigencia de las disposiciones sobre rentas de arrendamiento contenidas en la ley Nº 16.273, hasta el 31 de Diciembre de 1967, las que serán aplicables también a las rentas de arrendamiento de bienes raíces afectos a la ley Nº 9.135.

Artículo 168º.— Autorízase al Presidente de la República para que, dentro del plazo de 120 días, contados desde la fecha de vigencia de esta ley, proceda a reorganizar la Subsecretaría del Trabajo del Ministerio del Trabajo y Previsión Social y la Dirección del Trabajo y, en consecuencia, a estructurar, crear, descentralizar, fusionar, dividir, ampliar, reducir y suprimir organismos, cargos y empleos. Podrá, también, fusionar labores inspeccionadas de otros Servicios en la Dirección del Trabajo.

Se le autoriza, además, para fijar las respectivas Plantas y dictar los estatutos para los personales de estos Servicios, en los cuales podrá fijar sus atribuciones, obligaciones y sanciones.

La aplicación de este artículo no podrá significar eliminación del personal en actual servicio, disminución de sus remuneraciones, pérdida de su actual régimen previsional o beneficios que le confiere el artículo 132º del decreto con fuerza de ley Nº 338, de 1960. Si la remuneración asignada al cargo es inferior a la que recibe actualmente el funcionario que habrá de ocuparlo, la diferencia se le pagará por planilla suplementaria o en cualquiera otra forma que determine la Dirección del Presupuesto y se considerará sueldo para todos los efectos legales.

Sólo podrán proveerse con personas que no se encuentren actualmente en funciones, los cargos que queden vacantes una vez ubicada la totalidad del personal en las nuevas plantas y los cargos nuevos que se creen y no puedan ser desempeñados con personal del Servicio.

Artículo 169º.— Los funcionarios que en razón de sus promociones deban pasar de la Planta Administrativa a los cargos de la Planta Directiva, Profesional y Técnica, conservarán, siempre que reúnan los requisitos legales correspondientes, el derecho al beneficio establecido en el inciso primero del artículo 132º del D. F. L. Nº 338, de 1960.

Artículo 170º.— La reestructuración de los Servicios del Trabajo se financiará con las mayores entradas provenientes de la aplicación del impuesto de la ley Nº 6.528 y sus modificaciones posteriores.

Artículo 171º.— La reestructuración a que se refiere el artículo 168, empezará a regir a contar desde el 1º de Enero de 1967.

Artículo 172º.— La Mutualidad de Funcionarios de Prisiones podrá ocupar para sus labores administrativas a un funcionario del Servicio de Prisiones por cada 500 socios con que cuente.

Artículo 173º.— Se faculta al Presidente de la República para crear la Planta de Maestros Instructores de Talleres Fiscales de Prisiones. Esta Planta contará con el mismo número de Maestros que laboraron en 1966. Para su establecimiento se respetará el orden de grados y categorías existente en los contratos vigentes el año 1966.

Artículo 174º.— Agrégase al final del artículo 14º del D. F. L. Nº 299, de 25 de Julio de 1953, publicado en el "Diario Oficial" de 3 de Agosto del mismo año, los siguientes incisos: "Al personal de Maestros de los Talleres del Servicio de Prisiones, que se incluyeron al régimen previsional de la Caja de Previsión de los Carabineros de Chile, por mandato del artículo 26º de la ley Nº 14.867 y a quienes se les aplican las disposiciones de este decreto con fuerza de ley, le serán computables como servicios efectivos para los efectos del artículo 12º, todos los servicios por los cuales hayan efectuado imposiciones en la Caja de Previsión de los Carabineros de Chile, en la Caja Nacional de Empleados Públicos y Periodistas, en el Servicio de Seguro Social o en la Caja de Previsión de Empleados Particulares.

Se considerarán incorporados a la Caja de Previsión de los Carabineros de Chile, desde la fecha de ingreso como imponentes en las ya citadas Cajas de Previsión, para lo cual la deuda de este personal, por imposiciones no efectuadas desde la fecha que corresponda, se integrará a la citada Institución, calculando un 8% sobre los sueldos percibidos desde la fecha de ingreso.

Para tal efecto se aplicará el mismo sistema actuarial empleado con la ley Nº 11.192, publicada en el "Diario Oficial" Nº 22.594, de 11 de Julio de 1953, y

será de exclusivo cargo de los interesados. La Caja de Previsión de los Carabineros de Chile facilitará a los funcionarios que se acojan a los beneficios de esta ley un préstamo de auxilio, para cuyo otorgamiento no regirán las limitaciones sobre monto y capacidad, fijadas para cubrir las imposiciones y demás obligaciones que se establezcan de cargo de ellos.

Estos préstamos tendrán a lo sumo una duración de 10 años plazo y deberán tener un interés capitalizado al 6% anual, sin perjuicio que mientras los interesados los cancelen estarán gozando de los beneficios que les corresponda."

Artículo 175º.— El inmueble de propiedad de la Asociación Nacional de Funcionarios de Prisiones y destinado a sede social de la misma, estará exento del pago de contribuciones de bienes raíces. De igual beneficio disfrutará la Confederación de las Fuerzas Armadas en Retiro por el bien raíz de que es propietaria.

Concédense iguales franquicias a la Mutualidad de Carabineros con respecto al edificio "General Arturo Norambuena", ubicado en calles Catedral y Amunátegui de Santiago y mientras esté destinado a funcionamiento de oficinas y dependencias de Carabineros de Chile, Investigaciones y otros servicios públicos y a sedes sociales de corporaciones que agrupen a personal en retiro de Carabineros de Chile.

Las mismas exenciones tendrá el bien raíz de propiedad de la Asociación Nacional de Empleados de Impuestos Internos, ubicado en Santiago, calle Cienfuegos Nº 56, y el que se indica en el artículo 237º de la ley Nº 16.464.

Artículo 176º.— Sustitúyese en el artículo 207º de la ley Nº 16.464, a contar de la fecha de publicación de la presente ley, la frase: "en las partes que esas pensiones sumadas a los sueldos de actividad ejecutiva en conjunto de tres sueldos vitales", que figura a continuación de "regidos por este Estatuto", por lo siguiente: "en las partes que esas pensiones excedan de cuatro sueldos vitales".

Artículo 177º.— Agrégase al artículo 3º de la ley Nº 10.986, de 5 de Noviembre de 1952, cuyo texto refundido fue fijado por decreto publicado en el "Diario Oficial" de 3 de Abril de 1959, los siguientes incisos finales: "Tratándose de obreros afiliados al Servicio de Seguro Social, los íntegros y reintegros correspondientes a los períodos sin imposiciones se cubrirán mediante el descuento de un porcentaje de la pensión mínima no superior a la quinta parte de ella y que será fijado por el Consejo de dicho Servicio a propuesta de la Superintendencia de Seguridad Social. La pensión así determinada estará afectada al reajuste que corresponda a la pensión mínima general.

Para la aplicación de este procedimiento a los asegurados ya acozidos, que hayan cumplido las edades de 55 y 65 años fijadas según el sexo por la ley Nº 10.383 a todos sus afiliados o que hayan sido o sean declarados en estado de invalidez, será necesario que confirmen por solicitud escrita dicho acozamiento, la que servirá de base para el efecto de fijar la fecha inicial de la pensión y del descuento respectivo. Se exceptúan los acozidos en el año 1966 que tengan cumplidos los requisitos de edad o de declaración de invalidez, a los cuales bastará para todos los efectos señalados la solicitud ya presentada."

Artículo 179º.— Intercálase en el inciso segundo del artículo 10º de la ley Nº 15.076, después de la frase "se contarán los años servidos como profesional funcionario en los servicios públicos" y después de una coma, la frase: "en las Universidades particulares reconocidas por el Estado". Esta disposición se aplicará, inclu-

so, respecto de los servicios prestados entre la vigencia de la ley Nº 15.021 y la presente ley.

Artículo 180º.— Los Dirigentes Nacionales de la Confederación de Asociaciones del Banco del Estado de Chile, de la Asociación de Funcionarios del Banco Central, de las Asociaciones de Empleados y Obreros de las Instituciones Semifiscales y de las Empresas Autónomas del Estado, estarán afectos al artículo 100º del D.F.L. Nº 338, de 1960, y sus posteriores modificaciones.

Artículo 181º.— Introdúcese las siguientes modificaciones a los artículos 292.o, 293.o, 294.o, 299.o, 300.o y 302.o, del D.F.L. Nº 338, Estatuto Administrativo de la Administración Civil del Estado, publicado en el "Diario Oficial" de 6 de Abril de 1960:

Artículo 182º.— Los Sindicatos Profesionales tendrán derecho a que los empleadores descuenten a los socios de dichos sindicatos, las cuotas que establecen los estatutos y las que acuerde la Asamblea.

Artículo 183º.— No obstante lo dispuesto en el artículo 283º del D.F.L. número 338, de 1960, en la Educación Profesional podrá llamarse a concurso cuando se produzca una vacante de 6 horas o más, o de una o más cátedras.

Artículo 184º.— Establécense como sueldo mínimo para los profesores de la Enseñanza Privada el sueldo vital fijado para la provincia de Santiago, más un 10 o/o.

Artículo 185º.— Inclúyese al personal de los Ferrocarriles del Estado, que trabaja en servicios mecanizados de Contabilidad y Estadística, en los beneficios del artículo 206º de la ley Nº 16.464.

Artículo 186º.— Facúltase a la Empresa de los Ferrocarriles del Estado para efectuar descuentos por planillas con el objeto de cancelar compras efectuadas por el sistema de crédito que haga el personal dependiente del Ferrocarril de Arica a La Paz y del Ferrocarril de Iquique a Pueblo Hundido, en casas comerciales de estas localidades, por un monto no superior al 50 o/o de sus remuneraciones.

Artículo 187º.— Autorízase al Presidente de la República para reducir los plazos de residencia en el país que exijan las leyes sobre nacionalización de extranjeros, a aquellas personas que hubieren obtenido autorización para residir y sean casadas con chilenos.

Artículo 188º.— Acógenase a los beneficios y exenciones aduaneras y tributarias contemplados en el artículo 1º transitorio de la ley Nº 16.426 y por el plazo de tres años, contados desde la fecha de publicación de la presente ley, la importación de automóviles para taxistas no propietarios que cuenten a lo menos tres años de antigüedad en el servicio, sea ésta su única actividad y se encuentren inscritos en el Registro de Choferes de Taxis de la Subsecretaría de Transportes del Ministerio de Economía, Fomento y Reconstrucción.

De iguales beneficios gozará la asociación, legalmente constituida, de dos de estos taxistas si está destinada a importar uno solo de estos vehículos. Estas asociaciones podrán optar, en su caso, a los préstamos que para tales efectos contemple el Banco del Estado de Chile, que los concederá de acuerdo a sus estatutos y a esta ley.

El Presidente de la República, en el Reglamento de este artículo, establecerá los requisitos que deberán cumplir los interesados para inscribirse en el registro que para tales efectos se abrirá en la Subsecretaría de Transportes del Ministerio de Economía, Fomento y Reconstrucción. Igualmente, reglamentará la formación de las asociaciones que consulta el inciso precedente, sin que ello signifique sumar los derechos de ambos interesados.

Artículo 189º.— Los empleados de las empresas de la gran minería del cobre cuyas remuneraciones se pagan en moneda extranjera gozarán de indemnización por años de servicios en las mismas condiciones de la que disfruta el personal remunerado en moneda corriente durante haber servido durante dos años, a lo menos, un cargo de la categoría inmediata inferior a la del cargo que se desea ocupar o estar en

posesión de un cargo de o c e n t e - d i r e c t i v o en la r a m a r e s p e c t i v a, al momento del c o n c u r s o y contar además con tres, seis, nueve o doce años de servicios, respectivamente, en la enseñanza fiscal."

Artículo 190º.— A contar de la fecha de vigencia de la presente ley, la participación de las utilidades a que se refiere el inciso segundo del artículo 107 de la ley Nº 15.575, estará exenta de las imposiciones de previsión establecidas en las diversas leyes sobre previsión social de los empleados y obreros.

Artículo 191º.— Concédese al personal de planta de la Caja de Previsión de los Carabineros de Chile el derecho al desahucio en las mismas condiciones establecidas para el personal de Carabineros de Chile en la ley Nº 9.071, modificada por el artículo 53º de la ley Nº 16.250. El descuento señalado en el artículo 6º de la ley Nº 9.071, y que se aplicará al personal de planta de dicha Caja de Previsión, se registrará en una cuenta especial que denominará "Fondo de Desahucio del Personal de la Caja de Previsión de los Carabineros de Chile", y se destinará exclusivamente al beneficio establecido en la presente ley.

El derecho que confiere este artículo será incompatible con el beneficio de la indemnización por años de servicios establecido en la ley Nº 7.295, de 22 de Octubre de 1942.

Artículo 192º.— Ampliase por 80 días, a contar de la vigencia de la presente ley, los efectos de las disposiciones de la ley Nº 16.421, de 20 de Enero de 1966.

Artículo 193º.— Los errores relativos al nombre de los beneficiados por leyes de gracia que impidan al favorecido gozar del respectivo beneficio, podrán ser corregidos por decreto supremo publicado en el "Diario Oficial", en los casos en que el Secretario de la Cámara de origen pueda certificar, fundado en los antecedentes del proyecto, cual es el nombre verdadero del agraciado.

Rectifíquese el nombre de la persona favorecida por la ley Nº 16.135, de 1º de Febrero de 1965, que es doña Adelina Flotts viuda de Poblete.

Artículo 194º.— Para todos los efectos legales salvo lo dispuesto en los artículos 59º y 60º del D.F.L. Nº 338, de 1960, se considerará como ingresado al Servicio de Aduanas desde la fecha de su contratación en el ex Servicio de Explotación de Puertos al personal de servicios menores de éste, que fue agregado a las diversas Aduanas del país. Los beneficiados deberán integrar de su peculio en la Caja Nacional de Empleados Públicos y Periodistas las imposiciones personales correspondientes al período en que trabajaron a jornal.

Artículo 195º.— Las Sociedades a que se refieren los artículos 43º y 44º de la ley Nº 16.831 y el artículo 3º Nºs. 10 y 11 de la Ley Orgánica de la Corporación de Mejoramiento Urbano, cuyo texto fue fijado por D.S. de la Vivienda Nº 483, del año 1966, gozarán ellas y sus socios de los mismos beneficios, franquicias y exenciones tributarias que el D.F.L. Nº 2, de 1959, establece para las Sociedades Constructoras de Viviendas Económicas, salvo la exención del Impuesto Glo-

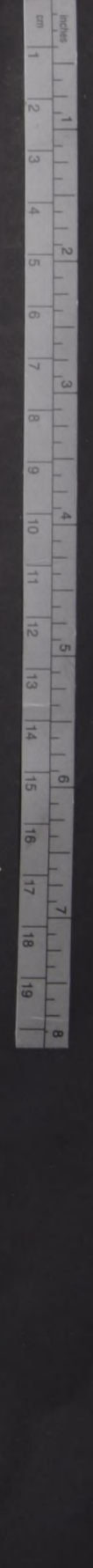



bal Complementario y Adicional.

Artículo 196º— No obstante lo establecido en el N° 6 del artículo 84º del DFL. N° 252, de 1960, los bancos comerciales y el Banco del Estado de Chile podrán conceder créditos a sus mandantes para construir nuevas viviendas económicas, que cumplan las exigencias del DFL. N° 2, de 1959, y las normas que imparta al respecto el Ministerio de la Vivienda y Urbanismo.

Artículo 197º— Condónanse las contribuciones fiscales y recargos legales que se adeudaren a la fecha de publicación de la presente ley, de los bienes raíces comprendidos en el artículo 1º de la ley N° 16.467, cuyos propietarios no hubieren aún formulado la declaración que señala dicho artículo, siempre que éstos cumplan con tal declaración antes del 30 de Abril de 1967, en cuyo caso gozarán también de la respectiva exención desde el mismo año calendario 1967.

Condónanse los intereses penales, multas y costas de las contribuciones municipales de dichos bienes raíces, siempre que las respectivas contribuciones adeudadas a la fecha de la publicación de la presente ley se pagaren dentro del plazo en que deban pagarse las contribuciones de bienes raíces correspondientes al 2º semestre de 1967.

Artículo 198º— Exímense del impuesto a las compraventas establecido en el Título I de la ley N° 12.120, los actos y contratos que ejecute o celebre la Empresa Nacional de Telecomunicaciones S. A. para la adquisición e instalación en el país de los equipos y elementos necesarios en el establecimiento de un sistema de telecomunicaciones por microondas entre Santiago y Concepción y ciudades intermedias.

Igualmente, libérase a la referida Empresa de los impuestos sobre timbres, estampillas y papel sellado que afecten a los documentos en que se otorguen dichos actos y contratos, y del impuesto a los servicios establecido en el Título II de la ley N° 12.120 cuando tenga el carácter de solicitante de la prestación o servicio.

Artículo 199º— Autorízase al Presidente de la República para emitir bonos hasta por la cantidad de E\$ 37.000.000, los cuales se darán en pago de las bonificaciones devengadas en favor de los exportadores de los departamentos de Arica, Iquique y Pisagua, que se encuentran insolutas y que deban pagarse en conformidad al artículo 17º, inciso final, de la ley N° 16.528.

Estos bonos devengarán un interés del 8% anual y se amortizarán en cuotas iguales en el plazo de tres años, a contar del 1º de Enero de 1968, en las condiciones que serán fijadas por decreto supremo por el Presidente de la República. El servicio de las obligaciones establecidas en este artículo será efectuado por la Caja Autónoma de Amortización de la Deuda Pública. La Ley de Presupuestos de cada año consultará los fondos necesarios para el servicio de estas obligaciones.

Los títulos y cupones vencidos de estos bonos deberán ser recibidos a la par por la Tesorería General de la República en pago de cualquier impuesto o tributo fiscal o derecho, gravamen o servicio que se perciban por las Aduanas, sean en moneda corriente o extranjera. Asimismo, podrán utilizarse dichos títulos y cupones vencidos para pagar deudas a los organismos del Estado.

Artículo 200º— Prorrógase por un año, a contar del 1º de Enero de 1967, el plazo a que se refiere el artículo 34º de la ley N° 16.528, sobre Fomento a las Exportaciones; y se declara que las autorizaciones que deban otorgar la Corporación de Fomento de la Producción y las Aduanas, en su caso, de acuerdo con el referido artículo, serán las únicas necesarias y suficientes

para realizar los actos, contratos, traslados, fusiones e integraciones que contempla ese precepto legal.

Artículo 201º— Sin perjuicio de lo dispuesto en el inciso quinto del artículo 5º de la ley N° 16.528, cuando se trate de cobre materia prima, chatarras o semimanufactura del mismo metal y sus aleaciones, el Presidente de la República podrá retirar dicho producto de la lista que lo incluye o rebajar los porcentajes fijados, antes de transcurridos tres años desde la fecha de su incorporación a la misma, previo informe de la Comisión Técnica a que se refiere el artículo 5º de la misma ley y previo informe favorable del Ministerio de Minería.

Artículo 202º— Dentro del plazo de 180 días, las entradas a todos los espectáculos que se representen o exhiban en el país, cualquiera que esa su naturaleza, serán emitidas, foliadas y timbradas en formularios especiales que serán impresos por la Casa de Moneda de Chile y vendidas en las Tesorerías Comunes de salas a su precio de costo.

La exhibición de películas nacionales estará afectada a los mismos impuestos que las películas extranjeras. El producto de todos los impuestos que graven los billetes o entradas a funciones en que se exhiben películas nacionales de largo metraje y películas co-producidas con Chile, será depositado por la Tesorería General de la República en una cuenta especial en el Banco del Estado de Chile, a nombre del productor de cada película, sin deducciones de ninguna especie, para ser devuelto a dicho productor dentro de un plazo no mayor de 30 días, contado desde el depósito de las cantidades respectivas por parte de la Tesorería General de la República.

Artículo 203º— Reemplázase en el artículo 16º de la ley N° 16.392 la frase: "Universidad de Chile habilite el Estadio Recoleta, de Santiago, y adquiera los terrenos necesarios para construir otro campo deportivo en la capital", por la siguiente: "Universidad de Chile habilite el Estadio Recoleta de Santiago u otros campos deportivos de su propiedad y adquiera terrenos destinados a campos deportivos".

Artículo 204º— Autorízase a la Universidad de Concepción para que, dentro del plazo de 30 meses, contado desde la fecha de publicación de esta ley, importe al país, con las librerías y de acuerdo con las normas contenidas en la ley N° 11.519, los equipos, elementos y mercaderías que son necesarios para el funcionamiento del Contrato de Préstamo que dicha Universidad tiene celebrado con el Banco Interamericano de Desarrollo.

Para los efectos indicados en el inciso anterior, se consideran como necesarios para el funcionamiento del préstamo aludido, los equipos, elementos y mercaderías que la Universidad de Concepción señale en nóminas que deberá presentar al Banco Central de Chile y hasta por la suma de US\$ 600.000,00.

Artículo 205º— Declárase que el reajuste establecido en el presupuesto de la Universidad Técnica del Estado de 1965, se ajusta a derecho.

Artículo 206º— Sustitúyese en el artículo 2º de la ley N° 14.693 la frase: "Los días 10 de Enero de los años 1962 a 1971, ambos inclusive", por la siguiente: "Los días 7 de Abril de los años 1967 a 1975, inclusive".

Artículo 207º— Créase un fondo destinado a la protección del niño y adulto deficiente mental que estará formado por los aportes o ayudas y donaciones que puedan hacerle los Servicios y entidades públicas y actividades privadas. Este fondo será administrado por la Comisión creada por decreto de

Educación N° 29.071, de 17 de Diciembre de 1965, y de su inversión deberá darse cuenta anualmente a la Contraloría General de la República, acreditando que se ha dado cumplimiento al fin que justificó su creación.

Con cargo a este fondo, la Comisión podrá disponer todas aquellas medidas que, en la forma más atípica, estén encaminadas a la solución del problema del deficiente mental.

Artículo 208º— Los aportes que las personas naturales o jurídicas chilenas o extranjeras hagan al Ministerio de Educación Pública para el programa de transporte escolar, serán depositados en la cuenta F-43-82, conjuntamente con los que provengan de la venta del carnet estudiantil.

Artículo 209º— Facúltase a la Sección Tripartita de Naves y Operarios Marítimos de la Caja de Previsión de la Marina Mercante Nacional, para que con cargo a los excedentes producidos en el año 1966 se traspase al Item de Pensiones del año 1967, una suma equivalente a un mes de pensiones presupuestadas para este último año.

Artículo 210º— A partir del 1º de Enero de 1967, las Cajas de Previsión a las cuales se aplica la ley N° 6.836 y sus modificaciones, traspasarán al Fondo de Revalorización de Pensiones creado por la ley N° 15.386, los excedentes que se les produzcan en el Fondo de Pensiones. Estos trasposos se harán por duodécimos, que se ajustarán con los resultados del balance contable anual.

Artículo 211º— Dentro del plazo de 30 días, contado desde la fecha de publicación de esta ley, el Servicio de Seguro Social transferirá a la Caja de Accidentes del Trabajo E\$ 800.000,00 con cargo a los excedentes del Fondo Asistencial que administra el Servicio, con el fin de que la Caja destine esos recursos al pago de las pensiones a que se refiere la ley N° 15.477.

Artículo 212º— La Unión de Profesores de Chile, la Sociedad de Profesores de Escuelas Normales, la Sociedad Nacional de Profesores, la Asociación de Enseñanza Industrial Minera y Agrícola y la Asociación Técnica y Comercial, no pagarán contribuciones de beneficio fiscal a los bienes raíces por los inmuebles de su propiedad que dediquen exclusivamente a sedes sociales.

Artículo 213º— Libérase a la Primaria de Instrucción Primaria del pago del impuesto de Primera Categoría de la Ley de la Renta; del impuesto de Timbres, Estampillas y Papel Sellado y del Impuesto Territorial a los bienes raíces, respecto de los inmuebles destinados a establecimientos educacionales.

Estas exenciones no alcanzarán a aquellos impuestos que la Institución aludida deba retener a terceros.

Artículo 214º— Condónase el préstamo concedido a la Unión de Profesores de Chile en virtud de la ley N° 12.874, de 4 de Marzo de 1958.

Artículo 215º— Reemplázase, en el artículo 24º de la ley N° 11.575, la expresión "como asimismo la Liga Marítima de Chile" por la siguiente: "como asimismo la Liga Marítima de Chile y el Consejo Obrero Ferroviario de la Maestranza General de San Bernardo".

Artículo 216º— Interébase la frase "Sábado o" antes de la palabra "Domingo" en los números 2º y 3º del artículo 5º de la ley N° 6.836 modificado por la ley N° 9.576.

Artículo 217º— Reemplázase el artículo 30º del decreto supremo N° 2, de 15 de Febrero de 1963, por el siguiente:

"Artículo 30º— Los Oficiales desempeñarán funciones administrativas, atención de contribuyentes y labores fiscalizadoras en general, cuando la Dirección del Servicio así lo determine."

Artículo 218º— Declárase que ic establecido en el artículo 16º de la ley N° 15.575 y lo expresado

en el Título Segundo, Párrafo 4º del DFL. N° 338, de 1960, es extensivo a todos los profesionales señalados en el artículo 71º de la ley N° 16.464.

Artículo 219º— Lo dispuesto en el artículo 81º de la presente ley relativo a las asignaciones familiares, será aplicable también a los empleados y obreros de las diversas Municipalidades del país y alcanzará a los jubilados y montepiados de estas Corporaciones.

Artículo 220º— Autorízase por esta vez, a la Caja de Previsión de los Empleados Municipales de Santiago para que, con cargo a los ingresos contemplados en el artículo 35º bis de sus estatutos, pueda recustar las pensiones de jubilación y montepío.

La revalorización a que se refiere el inciso anterior, se hará de acuerdo con las normas e instrucciones que imparta la Superintendencia de Seguridad Social.

Artículo 221º— No obstante lo dispuesto en el N° I del artículo 13º de la ley N° 15.364, los cargos de Químico-Enólogo, Químico Jefe del Laboratorio Central, Químico-Aesor y Químico-Investigador de 4ª categoría del Escalafón de Químicos del Servicio de Impuestos Internos, podrán proveerse en los casos que determine el Director de ese Servicio, mediante concurso de antecedentes y competencia sobre materias de la respectiva especialidad de los cargos vacantes, al cual podrán optar sólo los funcionarios de ese Escalafón y de la Categoría inmediatamente anterior a la del cargo vacante.

Artículo 222º— Las Instituciones de Previsión podrán dar curso a las solicitudes de los imponentes, referentes a préstamos de término de edificación, que reúnan los requisitos exigidos, aun cuando las propiedades tengan gravámenes en favor de la Corporación de la Vivienda o Asociaciones de Ahorro y Préstamos, pudiendo en estos casos gravar dichos bienes en segunda hipoteca.

Artículo 223º— En los casos que el Ministerio de la Vivienda y Urbanismo, Servicios dependientes e instituciones que se relacionan con el Gobierno a través de él encomienden el estudio de proyectos de ingeniería o arquitectura a profesionales que no forman parte de su personal, los honorarios por los Servicios respectivos se podrán rebajar hasta un 50% de los que fijan los avances del Colegio Profesional que corresponda.

Artículo 224º— Ampliase hasta el 1º de Julio de 1967 el plazo otorgado al Presidente de la República por el inciso segundo del artículo 1º de la ley N° 7.996, de 3 de Mayo de 1966, agregado por el artículo 42º letra b), de la ley N° 16.468, de 3 de Mayo de 1965.

Artículo 225º— Facúltase al Presidente de la República para transferir a título gratuito u oneroso, a la Corporación de Mejoramiento Urbano, bienes raíces de propiedad fiscal, para que dicha Corporación los destine a programas, planes u obras de remodelación y desarrollo urbano general, de equipamiento comunitario y construcción de viviendas en ciudades, pueblos, aldeas o campos.

Cuando se trate de la transferencia de un bien raíz nacional de uso público, la desafectación previa la podrá hacer el Presidente de la República en el mismo decreto supremo de transferencia.

En caso de que la transferencia se haga a título oneroso, el precio deberá ser depositado por la Corporación de Mejoramiento Urbano en una cuenta especial que deberá abrir la Tesorería General de la República a nombre del Ministerio de Tierras y Colonización, cuyo monto podrá ser invertido en los mismos fines a que estaba destinado el bien raíz vendido, si alguno hubiese te-

nido a la fecha de la transferencia.

Si el inmueble transferido estuviere afecto a concesión gratuita o a contrato de arrendamiento el mismo decreto de transferencia revocará el acto administrativo que otorgó la primera y declarará caducado el plazo de ella, o pondrá término anticipado al segundo en conformidad al artículo 27º del DFL. N° 336, de 1953, respectivamente.

Las indemnizaciones por daño emergente que correspondan a los concesionarios o arrendatarios por las mejoras permanentes que hubieren introducido en la propiedad o por la terminación anticipada de la concesión o contrato, serán fijadas de común acuerdo. Si no hubiere acuerdo, la indemnización la fijará la Junta Directiva de la Corporación de Mejoramiento Urbano o la consiguará en el Juzgado de Letras Civil de Mayor Cuantía del departamento en que se encuentre ubicado el inmueble.

Dentro del plazo de 10 días hábiles, contado desde la fecha de la notificación, el o los interesados podrán reclamar del monto de la indemnización consignada. Esta reclamación se tramitará conforme al procedimiento del juicio sumario.

Para la toma de posesión material del inmueble transferido, la Corporación de Mejoramiento Urbano, si fuere necesario, con el solo mérito de la copia de la respectiva inscripción de dominio solicitará al mismo juez, el auxilio de la fuerza pública, la que será otorgada sin más trámites.

Artículo 226º— Autorízase a las Municipalidades para transferir a título gratuito a la Corporación de Mejoramiento Urbano bienes raíces de su dominio para las finalidades expresadas en el inciso primero del artículo anterior.

Estas cesiones gratuitas de dominio, podrán ser acordadas por la respectiva Corporación Edificia en sesión especial con el voto conforme de dos tercios de los regidores asistentes a ella y no necesitarán de la aprobación de la Asamblea Provincial.

Artículo 227º— Autorízase a las instituciones fiscales, semifiscales, empresas autónomas u organismos de administración autónoma del Estado, personas jurídicas creadas por ley en que el Estado tenga aportes de capital o representación, y en general a las personas jurídicas públicas o privadas o sociedades de cualquier naturaleza para transferir a título gratuito a la Corporación de Mejoramiento Urbano bienes raíces de su dominio para las mismas finalidades expresadas en el inciso primero del artículo 225º. Para dar curso a las cesiones gratuitas de dominio en estos casos sólo se requerirá del acuerdo del respectivo Consejo, Junta o Directorio.

Artículo 228º— Facúltase al Presidente de la República para fijar por los períodos anuales 1965-1966 y 1966-1967 un porcentaje de reajuste inferior al que corresponda de acuerdo a la legislación vigente, a los saldos de precio, créditos hipotecarios y sus respectivos dividendos que se adenden a la Corporación de la Vivienda, Corporación de Servicios Habitacionales e Instituciones de Previsión.

El porcentaje de reajuste que determine el Presidente de la República regirá a partir del 1º de Marzo próximo hasta el 29 de Febrero de 1968.

Artículo 229º— Los empleados semifiscales que han trabajado en horas extraordinarias en virtud de la autorización otorgada por el artículo 4º de la ley N° 15.366 y sus modificaciones posteriores, ten-

drán derecho a que la Caja respectiva les devuelva las imposiciones que hubieren efectuado por el sobresueldo correspondiente.

Sin embargo, no se hará esta devolución, en el caso de que el empleado hubiere gozado de beneficios previsionales en que se haya computado el respectivo sobresueldo como remuneración imponible para los efectos de regular su monto.

El derecho para obtener esta devolución de imposiciones deberá ejercerse dentro del plazo de 30 días, contado de la vigencia de la presente ley.

Artículo 230º— Agrégase la siguiente frase final al segundo inciso del artículo 1º transitorio de la ley N° 14.836, cuyo texto fue fijado por el artículo 18º de la ley N° 16.250, de 22 de Julio de 1966: "Si con motivo de la aplicación de este reajuste se produjeren fracciones inferiores a diez escudos, se eliminará la fracción resultante."

Artículo 231º— Facúltase al Presidente de la República para contratar con el Banco Central de Chile un préstamo por la suma de E\$ 8.542.322, cuyo producto será entregado a la Corporación de Fomento de la Producción en calidad de aporte para que esta cancele la deuda que tiene pendiente con el Banco Central de Chile por los préstamos otorgados por esta Institución de acuerdo con lo dispuesto por el artículo 139º de la ley N° 14.171.

TITULO II

Del financiamiento

Artículo 232º— Introdúcense las siguientes modificaciones en el texto de la ley N° 12.120, contenida en el artículo 33º de la ley N° 16.466 y en la ley N° 16.520:

1) Reemplázase en el inciso primero del artículo 1º la expresión "seis por ciento (6%)" por "siete por ciento (7%)";

2) Reemplázase en la letra a) del artículo 5º el guarismo "6%" por "7%";

3) Reemplázase el artículo 9º, modificado por la ley N° 16.520, por el siguiente:

"Artículo 9º— Facúltase al Presidente de la República para establecer por decreto del Ministerio de Hacienda un impuesto a beneficio fiscal, de hasta el 10% del valor de toda compra o adquisición de monedas extranjeras, sea en forma de billete, metálico, cheques, órdenes de pago o de crédito, o de cualquier otro documento semejante que se efectúe al tipo de cambio de corredores.

El Presidente de la República podrá eliminar, suspender, rebajar y aumentar, dentro del límite mencionado en el inciso anterior, el impuesto a que se refiere este artículo, cuando las necesidades del país lo aconsejen.

No se aplicará este impuesto a las compras o adquisiciones de los valores señalados en el inciso anterior, efectuadas para sí y por cuenta propia por el Banco Central de Chile y por las Instituciones autorizadas por éste para operar en el mercado cambiario con los valores señalados anteriormente. Tampoco se aplicará este impuesto a las compras de monedas extranjeras autorizadas expresamente por medio de solicitudes de giro cursadas por el Banco Central de Chile.

El tributo establecido en este artículo será recaudado y enterado, dentro del plazo de 8 días hábiles, en arcas fiscales por quienes vendan o enajenen los bienes respectivos, los que deberán recargar separadamente en el precio o valor de la operación, una cantidad equivalente al tributo establecido en este artículo. En todo lo demás este impuesto se sujetará a las normas generales de la presente ley.

Lo preceptuado en el presente artículo no afectará en ningún caso lo dispuesto en el artículo 15º de la ley N° 16.520, de tal manera que el rendimiento del 2% previsto

en dicha disposición seguirá destinándose al Consejo Nacional de Menores."

4) Derógase la letra a) del artículo 15º de la ley N° 16.520, y

5) Reemplázase en el inciso segundo del artículo 16º, el guarismo "6%" por "7%".

Artículo 233º— Sustitúyese en el inciso primero del artículo 77º bis de la Ley de Impuesto a la Renta, agregado por el artículo 104º de la ley N° 16.250, y modificado por la ley N° 16.433, la cifra "80%" por "100%". La presente modificación regirá a contar del año tributario 1967, afectando los impuestos que deban determinarse y pagarse en ese año.

Artículo 234º— Sustitúyese en el artículo 28º de la Ley de Impuesto a la Renta la frase "una cantidad igual a un sueldo vital anual por persona, con un máximo de cuatro sueldos vitales anuales en total", por "hasta el 20% de la renta líquida imponible; esta deducción no podrá ser inferior a dos sueldos vitales anuales ni exceder de tres sueldos vitales anuales por persona, con un máximo de nueve sueldos vitales anuales en total".

La presente modificación regirá a contar del año tributario 1967, afectando los impuestos que deban determinarse y pagarse en ese año.

Artículo 235º— Los intereses, primas u otras remuneraciones que perciban los bancos comerciales, Banco del Estado de Chile y el Banco Central de Chile en razón de los préstamos u operaciones de crédito no reajustables que otorguen en moneda corriente, cualquiera que sea su naturaleza, objeto o finalidad, estarán afectos a un impuesto único cuya tasa será de 50%.

El impuesto será de cargo de los bancos mencionados y en el caso del Banco Central de Chile sólo se aplicará a las operaciones de crédito otorgadas en conformidad a las letras e) y f) del artículo 39º del D.F.L. N° 247, de 1960.

El gravamen se devengará en el momento en que los bancos perciban los intereses, primas o remuneraciones y se aplicará sobre las sumas totales percibidas, salvo aquellas que signifiquen recuperación de gastos efectivamente realizados y que estén directamente relacionados con la operación de crédito.

El impuesto será depositado por los bancos, dentro de los 10 primeros días de cada mes, en una cuenta especial que abrirá al efecto el Banco del Estado de Chile. Del producido de este impuesto, el Banco citado destinará el 5% a las finalidades señaladas en la ley N° 16.407, de 10 de Enero de 1966, y el saldo restante deberá enterarlo en arcas fiscales dentro de la semana siguiente a su percepción.

Las empresas bancarias deberán recargar, en todo caso, separadamente al que pague el interés, prima o remuneración, una suma igual al monto del impuesto.

Exímese a los préstamos u operaciones gravados en esta disposición, de los siguientes impuestos:

a) De los establecidos en el artículo 1º, N°s. 4, 17 y 19, de la ley de Timbres, Estampillas y Papel Sellado;

b) Del contenido en el artículo 2º de la ley N° 16.407, de 10 de Enero de 1966, en la parte en que dicho impuesto puede recargarse al beneficiario del crédito;

c) Del contemplado en el artículo 97º de la ley N° 16.250, de 21 de Abril de 1965.

En caso que el préstamo se otorgue con letra o pagará, estos documentos estarán exentos del impuesto establecido en el inciso primero del N° 14 del artículo 1º de la Ley de Timbres, Estampillas y Papel Sellado; si se otorgare mediante depósito bancario de letras, el tributo pagado por dicho concepto será dado de abono al impuesto que establece el presente artículo.

Este impuesto no afectará a los préstamos que se otorguen para el fomento de las exportaciones, a los

préstamos populares y a aquellas líneas de crédito de Hacienda, a petición del Comité Ejecutivo del Banco Central de Chile.

No obstante lo dispuesto en el inciso primero, la exceder de los siguientes límites:

a) Si la variación del índice de precios al consumidor en Santiago, en inferior a 10%, la tasa será de 25%;

b) Si dicha variación fluctúa entre el 10% y el 15%, la tasa será de 40%;

c) Si la variación es superior del 15%, la tasa será de 50%.

Para estos efectos, se entenderá como variación del índice de precios al consumidor en Santiago, el promedio de las fluctuaciones de períodos trimestrales en relación con igual período del año anterior, variación que será determinada por el Banco Central de Chile de acuerdo a normas que fijará el Comité Ejecutivo de dicho Banco.

El porcentaje de variación del índice señalado deberá ser publicado, por dicho Banco, en el "Diario Oficial", en los meses de Enero, Abril, Julio y Octubre de cada año, y fijará, además, en la misma publicación, la tasa del impuesto que regirá en el trimestre siguiente.

En todo caso, el Presidente de la República podrá rebajar y reponer las tasas de impuesto así determinadas, con las limitaciones señaladas en el inciso noveno de este artículo.

Artículo 236º— Reemplázase en el número noveno del artículo 15º de la ley N° 16.272, de 4 de Agosto de 1965, por el siguiente:

"N° 9º—REGISTRO CIVIL NACIONAL.—Los documentos que otorgue y las inscripciones y subinscripciones que practique, pagarán un impuesto de tasa fija como sigue:

A) Cédulas de identidad, tasa fija de E\$ 5;

B) Libretas de familia, tasa fija de E\$ 10;

C) Matrimonios celebrados fuera de la Oficina, exceptuados los que se señalan en el inciso segundo del artículo 5º de la ley N° 6.894, tasa fija de E\$ 100. Por dichos matrimonios, el Oficial Civil percibirá como derechos E\$ 30, que serán de cargo de los contrayentes;

D) Pasaportes, tasa fija de E\$ 60, y

E) Demás actuaciones del Registro Civil e Identificación, salvo las expresamente exentas, tasa fija de E\$ 3."

Artículo 237º— Reemplázase las letras e) y d) del N° 3 del artículo 17º de la ley N° 16.272, de 4 de Agosto de 1965, por las siguientes:

"e) Los formularios que use el Servicio del Registro Civil e Identificación para facilitar la constitución legal de la familia;

d) Las inscripciones de nacimiento, matrimonio, defunciones y nacidos muertos, y los certificados de nacimiento, matrimonio y defunción que sean solicitados para tramitaciones de asignación familiar en el Servicio de Seguro Social, en la Corporación de la Vivienda o en las Cajas de Previsión o estén destinados a la matrícula de estudiantes, al Servicio Militar Obligatorio o a la Inscripción Electoral, los que valdrán sólo para los efectos mencionados."

Artículo 238º— Reemplázase el artículo 35º de la ley N° 13.039, por el siguiente:

"Artículo 35º— Los residentes, con único domicilio en el departamento de Arica, que se trasladan definitivamente de él, podrán internar al resto del país, si cumplen con los requisitos que se establecen en el presente artículo, el enajene uso, de su propiedad, y herramientas de mano, siempre que éstas provengan del lugar de su domicilio y aún cuando sean mercaderías de importación prohibida.



Lo podrá comprender merced... cantidad, a satisfacer las necesidades habituales del beneficiado y de su familia...

Artículo 240º— Agrégase en el artículo 34º inciso segundo... Artículo 241º— Los funcionarios chilenos que presten servicios en organismos internacionales...

Artículo 242º— Los vehículos que importe el Cuerpo Diplomático y Consular acreditado en el país... Artículo 243º— Los derechos e impuestos que deban cancelar los vehículos...

Artículo 244º— El remanente que mensualmente se produzca en el año 1967... Artículo 245º— No obstante lo dispuesto en el inciso quinto del artículo 5º...

Artículo 246º— Facúltase al Presidente de la República para fijar los derechos de aduana... Artículo 247º— Con Informe favorable de la Corporación de Fomento de la Producción...

Artículo 248º— Las empresas cuyo giro principal sea la producción, embarque, beneficio, exportación o comercio en general...

Artículo 249º— Facúltase al Presidente de la República para reponer total o parcialmente los derechos consulares... Artículo 250º— En el artículo 4º de la ley Nº 12.120...

Artículo 251º— Quedan exentos del pago del impuesto a la compraventa que fija la ley Nº 12.120... Artículo 252º— Agréguese el siguiente inciso nuevo en el Nº 5 del artículo 19º...

Artículo 253º— Declárase que lo dispuesto en el artículo 236º de la ley Nº 16.464, rige y ha regido desde la vigencia de la ley Nº 8.834...

el artículo 2º, letras c) y j) del DFL 266, de 1960; artículo 2º del DFL 307, de 1960; artículo 18º letra i), de la ley Nº 12.120; artículo 19º, Nº 10, del decreto supremo Nº 1.270, de 27 de Septiembre de 1966...

DROGUERIA MICHELSON S.A. Cerrará por vacaciones desde el 4 al 26 de febrero, ambas fechas inclusive.

MINISTERIO DE EDUCACION PROPUESTA PUBLICA EQUIPOS DE EDUCACION AUDIOVISUAL

BANCO DE CHILE MERCADO LIBRE BANCARIO. Table with exchange rates for Dollar, Libra, and Dollar Futuro.

MINISTERIO DE OBRAS PUBLICAS DIRECCION GRAL. DE OBRAS PUBLICAS Subdepartamento de Adquisiciones AVISO



