

DESIGNACION DE VALDES SIGNIFICA

# Reconocimiento a la Política Exterior de Chile

## Presidente de la Comisión General

BUENOS AIRES. (De nuestro Enviado Especial).—El Canciller chileno Gabriel Valdés, fue designado presidente de la Comisión General de la XI Reunión de Consulta, que se está efectuando en esta capital. La medida, que no tiene precedente en la historia de las conferencias

continentales, y que sorprendió por su trascendencia a los propios delegados, la adoptaron los Ministros de Relaciones que concurren a la reunión, destinada a preparar la agenda con los acuerdos que se llevarán a la próxima cita de Mandatarios del hemisferio.

Tradicionalmente, esta designación recae sobre el presidente de la propia reunión que es el Canciller del país sede del torneo, en este caso el Ministro Nicaragüense Costa Méndez, ex Embajador de Argentina en Chile. Pero el acuerdo de llevar a Gabriel Valdés a presidir la Comisión General, sobre la cual recae la responsabilidad de la conferencia consultiva, fue re- suelta horas antes de iniciarse oficialmente las tareas de la reunión y contó con el fervoroso respaldo

de los Cancilleres presentes en Buenos Aires. Vicepresidente de la poderosa Comisión, es Dean Rusk, Secretario de Estado norteamericano.

La designación del Canciller Valdés para este cargo fue considerada por los observadores como un vigoroso reconocimiento de la importancia que está adquiriendo la política exterior del Gobierno del Presidente Eduardo Frei.

Días antes, despachos procedentes de Santiago, dieron a conocer que personeros de las organizaciones partidistas de oposición, habían acusado a Frei

y, especialmente al Canciller Valdés de haber aislado a Chile del cuadro interamericano. Manifestaron que la política exterior del Gobierno de la Moneda estaba marginando al país de la comunidad americana.

Para estos observadores, la designación de Valdés como presidente de la Comisión General significó no sólo un desmentido a las versiones procedentes de Santiago, sino más aún, una confirmación de que Chile ha consolidado una sólida posición internacional, hecho aceptado por los pueblos del hemisferio. (PASA A LA PAG. DOS)

Distinción que Prestigia a Chile



BUENOS AIRES.— El Canciller chileno, Gabriel Valdés, preside la sesión de ayer 17, de la Undécima Reunión de Consulta de la Comisión General de la cual fuera elegido por aclamación Presidente. Junto al Canciller chileno, el Secretario General de la OEA, José Antonio Mora. (Foto UPL)

## 3-0 GANO A LA CATOLICA De Nuevo la "U"

Dejando sentada una incontestable superioridad en todos los aspectos del juego, Universidad de Chile se impuso por el contundente score de 3 a 0 a su tradicional rival, en un partido de trámite atrayente en su mayor parte, y que sólo decayó al final, cuando ya el conjunto azul tenía la victoria asegurada y dominaba con entera comodidad.

De los dos tiempos de la brega, el primero resultó más intensamente disputado y con mayor equilibrio en las acciones, con jugadas de emotividad compartida y de igualdad en el aspecto colectivo.

### PRIMER TIEMPO

0.— Se inician las acciones con un ataque de Universidad de Chile, que en los primeros minutos se demuestra como el equipo más peligroso. Yávar combina con Campos, quien tira desviado sobre la valla de Leopoldo Vallejos.

5.— Comienza a contraatacar Universidad Católica, especialmente por medio de las combinaciones de Fernando y Hernán Carvallo. El partido se desarrolla dentro de una excelente línea técnica, porque ninguno de los dos equipos se aplica excesivamente en la marcación, dejando a sus respectivos rivales dejar hacer su juego.

10.— Ataque a fondo de Universidad de Chile. (PASA A PAG. DOCE)

Los primeros minutos se caracterizaron por una tónica de mucha equiparidad en las acciones, aunque Universidad de Chile se vio un poco mejor en ataque, contrarrestando esta virtud, si pudiéramos llamarla así, Universidad Católica con una buena defensa, más cohesionada, que burló las intenciones de la escuadra azul. Pero en general ambos cuadros llegaron hasta las respectivas vallas rivales con el mismo ímpetu, dominando compartidamente el campo en todas sus zonas.

En momento que se jugaba buen fútbol, armandose mejor ambos elencos, vino un ataque a fondo del equipo azul que mediante cabezazo de Yávar, después de recibir un centro de Gangas, abrió la cuenta, aunque por posibilidades y juego desplegado en la cancha, cualquiera de los conjuntos pudo romper la paridad.

De ahí para adelante (PASA A PAG. DOCE)

### SEGUNDO TIEMPO

00' Mueve la pelota Campos para Yávar iniciando el primer ataque para Universidad de Chile.

3' Prieto entra al área azul siendo derribado por Quintana que le quita, alejando el peligro.

4' Violento remate de Barrales es desviado al corner por Neff.

6' Eyzaguirre cede a Hodge que dispara violentamente sobre la valla defendida por Vallejos, pero sin ninguna dirección.

8' Gangas se escapa por su costado eludiendo rivales y su remate es contenido en espectacular acción por Vallejos.

(PASA A PAG. DOCE)

# LA NACION

Año LI — Santiago de Chile — Sábado 18 de Febrero de 1967 — Precio: E° 0,40 — Edic. Aérea: E° 0,45 — N.º 17.972



Carlos Campos anota la tercera cifra de la "U", a pesar de la resistencia de Villaruel, y estructura el amplio y claro triunfo sobre Universidad Católica, que tomó con un raro espíritu de irivolidad el partido. Poco consecuente esa actitud con su título de campeón profesional.

## 2-0 VENCIO A PEÑAROL:

# Para Santos Fue el Duelo de Campeones

Choque de campeones del mundo en el Estadio Nacional; pero distintas posibilidades, que obligan a distintos planteamientos, ya que mientras Santos llevó al compromiso con la totalidad de su plantel en plenitud de condiciones, su tradicional adversario, Peñarol, con ausencias importantísimas, se "liró un carril" defensivo que fracasó estruendosamente.

En efecto, sin Rocha, Abbadie y Joya, valores vitales de la escuadra oriental, su dirección técnica planificó un trabajo defensivo que involucraba la absoluta entrega del mediocampo a su rival, recargando su propia defensa con jugadores y dejando para un presuntivo contraataque a Spencer y Cabrera, los que demasiado solos para esa tarea, sin apoyo de ninguna especie, sólo en contadas ocasiones lograron su objetivo.

Mazurkiewicz despeja con un matonazo una angustiada situación de gol en la zaga de Peñarol mientras Lezcano (2) y González, sus compañeros, junto a Toninho (9), de Santos, miran la trayectoria del balón. Eso ocurrió en el primer tiempo cuando Santos abrumó a un Peñarol que erró el camino.

Nos detenemos en lo que Peñarol preparó defensivamente, porque eso tuvo mucho que ver con la abrumadora superioridad que en el primer tiempo acreditó Santos. El "cerrojo" peñarolense tuvo dos jugadores libres, Lezcano y Díaz. Delante de ellos una línea de 4 integrada por Forlán, González, Varela (que entró con el 11 en su espalda) y Caetano. Cortés, como mediocampista, y arriba, los mencionados Spencer y Cabrera, y a ratos Silva.

### PRIMERA FRACCION

00.— Mueve la pelota Toninho en dirección a Pelé, quien, a su vez, entregó a Zito, iniciando de esta manera la primera carga para Santos.

(PASA A LA PAGINA 12)

# Graves Cargos Contra Dirigentes del Cobre Formula ex Socialista

### Las bases piden asamblea ampliada para aclarar irregularidades que se habrían producido en la solución del último conflicto laboral

**CALAMA (Urgente).**— Serios cargos a la solución alcanzada por los dirigentes Frapistas en el último conflicto laboral en el centro cupretero de Chuquicamata ha hecho el dirigente Walter Alfaro. Ahora las bases obreras están pidiendo una asamblea ampliada para que los dirigentes, en cuyas manos estuvo el pliego de peticiones, expliquen las serias acusaciones del dirigente, ex socialista, Walter Alfaro, en contra de sus colegas de sindicato.

Antes de arreglar el pliego de peticiones a cualquier precio en Chuquicamata para evitar la huelga. No importaba el costo. ¿Es cierto o no que se ofreció un bono para hacer la huelga, de MIL ESCUDOS por trabajador casado y 700 escudos por trabajador soltero? Y si así fue, ¿por qué después apareció un bono de sólo 400 escudos para los casados y 300 escudos para los solteros? ¿Por qué no se aprovechó para arreglar la situación de los compañeros empleados de mecánicos, electricistas y torneros? ¿Por qué no se arregló la situación de los compañeros choferes de la mina y los bonos para los empleados de administración? Los mismos compañeros dirigentes de la delegación no saben hasta ahora, compañeros trabajadores, que el pliego de

peticiones estaba arreglado antes que el pliego entrara a la Junta de Conciliación. Mis compañeros han debido juntar peso por peso, para que yo pueda hacer algunos volantes y pagar esta audición radial. Yo no dispongo de dinero para hacer una campaña millonaria, ni radial, ni de altoparlantes, ni de volantes. Llegué pobre al Sindicato y si no salgo elegido, me iré pobre a trabajar a otra parte para mantener a mi familia. NO HE QUERIDO ACEPTAR EL CARGO DE MAYORDOMO DE UN FUNDIDO en San Felipe, que ha comprado un ex dirigente sindical de nuestro mineral. NO DESEO TENER COMPROMISOS".

### ARTIMAÑAS ELECTORERAS

Con amenazas de despido masivos en el campo, los latifundistas están induciendo a los campesinos a votar por los Partidos Nacional y Radical —dicen numerosas quejas recibidas en el Departamento Campesino del Partido Demócrata Cristiano. Además —agregan los denunciantes— algunos dueños de fundos estarían dejando perderse partes importantes de sus cosechas o simplemente destinándolas a forrajes de animales, a fin de provocar escasez, subir los precios y desmoronar la reforma agraria.



Nuevamente postulará al cargo de regidora en la comuna de Providencia, Zoy Orphanopoulos de Ibabaca. En la Lista B, se le asignó el N° 5. En el actual periodo ha cumplido una amplia labor en beneficio de la comunidad.

### CITARON PARA EL 5º TRAMITE DE LA REFORMA AGRARIA

La Cámara de Diputados ha visto citada a sesión especial para el próximo martes, entre las 14 y las 17.30 horas, con el objeto de despauchar el proyecto de Reforma Agraria, en su quinto y último trámite constitucional.

### DOS DIPUTADOS VISITARON AISEN

Luego de recorrer los distintos puntos de la provincia de Aisen, conociendo la labor comunitaria que allí se realiza, regresaron a Santiago los diputados demócratacristianos Wilma Saavedra y Eduardo Cerda.

### Reestructuran Servicios del Trabajo

El Subsecretario del Trabajo, Emiliano Caballero, informó que a partir del 1º de mayo próximo comenzará a aplicarse la reestructuración de los Servicios del Trabajo, conforme a la ley promulgada el 31 de enero pasado. La tardanza en poner en marcha los nuevos sistemas operacionales obedeció, según informó a una especificación que establece su aplicación 120 días después de publicada la ley respectiva.

### UN DIRIGENTE CONFIRMA LOS HECHOS

Los dirigentes responsables del "arreglo" del pliego no se hallan en Chuquicamata, según pudo comprobarlo LA NACION. Todos andan "descansando". Empero, lograron conversar con un dirigente sindical de la Sección de Casas Verdes, la tarde de ayer se encontraba en el local del Sindicato en Chuquicamata. Este es Pedro Cortés Cortés, quien nos informó lo siguiente: "Conozco las acusaciones del compañero Walter Alfaro, aquí en el mineral todos hemos pedido una asamblea general para esclarecer este asunto. El compañero Alfaro dice que él puede probar que la Compañía ofreció por el Bono de Huelga, un millón de pesos para los casados y 700 mil pesos para los solteros. Si es así, los dirigentes tendrían que explicar las razones para que sólo se nos diera el finiquito, 400 mil y 300 mil pesos, respectivamente. De lo contrario, según Alfaro, su acusación, los dirigentes que tuvieron responsabilidad en la solución del pliego serían unos traidores".

### INVESTIGAN ATENTADOS POLITICOS

Completos informes fueron entregados ayer al Ministerio del Interior en torno a las provocaciones y atentados perpetrados en cuatro secretarías políticas del PDC en Villa Alemana.

### LADECO CAMBIA DE OFICINA EN EL CENTRO

LADECO comunica al público que para su mejor atención ha trasladado su oficina en el centro a Huérfanos N° 1363.

### Caja de Previsión Social de los Ferrocarriles del Estado

Los deudores de dividendos hipotecarios insolutos, por mutuos o saldos de precio, provenientes de deudas afectas al régimen de reajustabilidad, en conformidad a la Ley N° 16.609 publicada el 16 de enero último en el Diario Oficial, pueden lograr la condonación de intereses penales, sanciones y multas en los siguientes casos:

### BANCO DE CHILE

MERCADO LIBRE BANCARIO

	Comprador	Vendedor
Dólar . . . . .	E° 4,55	E° 4,56
Líbra . . . . .	" 12,726	" 12,754
Dólar a Futuro . . . . .	" 4,55	" 4,56

MERCADO DE CORREDORES

Dólar . . . . .	E° 5,17	E° 5,18
Líbra . . . . .	" 14,460	" 14,488
Dólar Billete . . . . .	" 5,30	" 5,33

SANTIAGO, 17 de Febrero de 1967.

**Heriberto Palacios Bonilla y Merito Galleguillos Castro,** SOLICITAN AMPLIACION DE SUS RECORRIDOS, Pisco-Elqui a Coquimbo y Diaguitas-Vicuña-Coquimbo e intermedios hasta la ciudad de Santiago, respectivamente. Se hace la siguiente publicación en cumplimiento del Decreto N° 121 de la Subsecretaría de Transportes.

# COMISION DEL SENADO VOTARA LA REFORMA EL PROXIMO LUNES

### Dos frapistas y un radical se pronunciarán en contra

El próximo lunes, la Comisión Especial de Reformas Constitucionales del Senado votará el primer informe del proyecto ya aprobado por la Cámara de Diputados, que disuelve y renueva el Congreso Nacional.

El senador independiente, Sergio Sepúlveda, abogó por la aprobación de la indicación que ha suscrito junto al senador Julio von Mühlendorff, también independiente, en orden a establecer el plebiscito, en reemplazo de la disolución del Congreso.

El senador Reyes Vicuña insistió en el proyecto aprobado por la Cámara de Diputados. Como consecuencia de las sesiones de la Comisión de Alternativas, se advirtieron cuatro:

### RECONOCIMIENTO.. (De la 1a. Pág.)

Los diarios locales destacaron esta designación y reprodujeron declaraciones del Canciller. Las estaciones de televisión y los periódicos de las ciudades de Chile y Ecuador, expresaron sus felicitaciones por el nombramiento de su Partido, el Demócrata Cristiano.

Introducción a la Carta de la Organización de Estados Americanos (OEA), contra la desintegración de la América Latina, en tanto que las reformas a la Constitución de la OEA son de jurisdicción de la III Conferencia Extraordinaria, gira fundamentalmente en torno al problema de la integración.

Entre tanto, Brasil y Uruguay adoptaron una posición común en forma de problema de otros productos básicos —carne y trigo, especialmente—, pero no tanto en el sentido de establecer un acuerdo similar al de las Naciones Unidas, que allí se pretende lograr que sean reformados algunos aspectos de la legislación estadounidense a propósito de la comercialización de esos renglones.

### LA PRIMERA SESION

BUENOS AIRES, 17 (ANSA).— En su reunión de hoy, la Comisión General de la Reunión de Consulta, presidida por el Canciller Gabriel Valdés de Chile, reanudó el examen de los asuntos cuya consideración se inició en Washington el 24 de enero último.

### POSICION DE EE. UU.

Los Estados Unidos ya han señalado que la integración implica un proceso casi absoluto de América Latina, y en función de ello la delegación presidida por Rusk se ocupa sobre todo de la proyectada reunión de Presidentes.

### LAS ACTIVIDADES DE LA CONFERENCIA

BUENOS AIRES, 17 (ANSA).— La reforma de la Carta de la OEA, se analiza hoy en el transcurso de las reuniones de la Tercera Conferencia Interamericana Extraordinaria.

### SE MANIFESTO EL CONSENSO

Se manifestó el consenso unánime de que los documentos que se reúnan no podrán limitarse a declaraciones generales ni, por otro lado, firmarse informes voluminosos de algunos participantes, se formó un grupo de trabajo para abocarse a considerar a fondo los puntos contenidos en los documentos trascritos. Se recaló, sin embargo, que ningún estudio técnico puede reemplazar decisiones políticas.

### COMANDO ELECTORAL DEL PS ANUNCIA REUNION

Las 20 horas del miércoles se reunirá, en el Comando Electoral del Partido Socialista, correspondiente al Primer Distrito.

### COLEGIO ALEMAN "VICENTE PEREZ ROSALES"

KINDERGARTEN — a 5a. PREPARATORIA. ALEMAN INTENSIVO. LAS CLASES EMPIEZAN MARTES 7 DE MARZO. ANTONIO VARAS 1633 - FONO 43236 E. MEEDER E. HOCHSTETTER

### PROPUESTA PUBLICA N° 2416

Liámase la atención del comercio en general a esta propuesta que está solicitando la Armada por los siguientes artículos de Vestuario y Equipo: BETAUN — CALZETTES — CALZONCILLOS — CAMISAS — CAMISETAS — CINTURON — COBERTAS — CORDON TRICOLOR — CUELLOS AZULES — CHAQUETAS BLANCAS — DELANTAL — ESCOBILLAS PARA ZAPATOS — ESCUDOS — FUNDAS PARA ALMOHADILLA — GORRAS DE TELA — GORROS DE DRIIL — GUANTES DE CUERO — PAJONERAS — INSIGNIAS — PANTALON — PAÑUELOS — PINETAS — RABIZAS — SACOS PARA ROPA — TOALLAS BLANCAS — ZAPATILLAS BLANCAS.

### EMPRESA NACIONAL DE MINERIA Propuesta Privada

SOLICITANSE PROPUESTAS PRIVADAS PARA LA COMPRA DE LOS SIGUIENTES PRODUCTOS:

- 1.000 Toneladas mensuales de Fundentes silíceos con un contenido mínimo de 85% de SiO<sub>2</sub>.
- 700 Toneladas mensuales de Fundentes calizos con un contenido mínimo de 43% de bases libres. Se aceptará conchuelas limpias.

ESTOS PRODUCTOS SE RECIBIRAN EN LAS TOLVAS DE LA AGENCIA VENTANAS. SE RECIBIRAN LAS PROPUESTAS HASTA EL 20 DE FEBRERO, A LAS 12.30 HORAS. SE ABRIRAN EN PRESENCIA DE LOS INTERESADOS EL 1º DE MARZO, A LAS 11 HORAS. MAYORES ANTECEDENTES SE ENTREGARAN EN LA MISMA DIRECCION. GERENTE GENERAL





170 BUSES PARA REFORZAR A LA "ETCE" EN PROVINCIAS

El convenio que permitirá a la Empresa de Transportes Colectivos del Estado adquirir 170 buses españoles a la firma Pegaso, quedó suscrito ayer.

Congreso Campesino Clausura Presidente de la República

El Presidente Frei se dirigió desde Valparaíso a la localidad de Llay-Llay, donde clausurará el 2º Congreso Provincial de Campesinos organizado por la Federación Sindical Campesina de Valparaíso.

Los 3.500.000 dólares que la ETC cancelará en un plazo de 8 años, pagando un interés anual ascendente al 7 por ciento.

Los buses se destinarán a las provincias de Antofagasta, Concepción y Valparaíso, cuyos capitales verán notablemente reforzados estos servicios de movilización colectiva.

De acuerdo con el contrato suscrito, 25 buses llegarán el próximo mes de mayo al puerto de Talcahuano y los restantes deberán ser entregados en un plazo que no puede exceder de los 270 días.

90 de esos buses se destinarán a Valparaíso y Antofagasta, mientras que los 80 restantes quedarán en Concepción.

A manera de complemento, se dispuso también la adquisición de todos los repuestos necesarios que permitan mantener en constante funcionamiento a esos buses, durante 18 meses.

En la firma de este convenio, actuaron el Director de la ETC, José René Pérez Parra; Juan Ramón García Vera, representante de la firma Pegaso para la América Latina; el Subsecretario de Transportes subrogante Fernando Zúñiga y el Embajador de España en Chile, Miguel María de Lojendio e Irujo.



Eduardo Fornet, Edecán Aéreo de la Presidencia de la República, inspecciona el interior de uno de los 25 buses adquiridos por la Empresa Andes Mar Bus.

Andes Mar Bus Aumentó y Modernizó su Flota

Veinticinco nuevos buses marca "Berliet" incorporó a sus servicios la Empresa "Andes Mar Bus", en un extraordinario esfuerzo económico que le permite ampliar y extender su servicio al norte del país.

MINISTRO DE OO. PUBLICAS DESMIENTE INFORMACION

Con fecha de ayer, el Ministro de Obras Públicas, Edmundo Pérez Zúñiga, envió una comunicación al vicepresidente "Noticias de Última Hora", en la que desmiente declaraciones antojadizas que se le atribuyen respecto de su anterior cargo de la Administración pasada.

El texto de dicha comunicación es el siguiente: "Señor Director: En su edición de ayer jueves 16 del presente, ese diario publica una crónica a raíz de declaraciones hechas por mí sobre el desarrollo de obras públicas.

Yo no he dicho en ningún momento que el señor Fornet hubiera otorgado "trabajos a destajo" ni que "hubiera iniciado nuevas obras, en lugar de terminar las que ya se habían comenzado, quedando todas inconclusas".



El Embajador de España acreditado ante La Moneda, Miguel María de Lojendio, firma el convenio por medio del cual la Empresa de Transportes Colectivos del Estado adquiere 170 buses a la firma Pegaso.

Reajustes de Precios Autorizó DIRINCO

El Director de Industria y Comercio, Hernán Lacalle, informó que se había resuelto autorizar reajustes de precios para diversos productos, cuyos costos han experimentado variaciones con motivo de los aumentos de sueldos, salarios y gastos generales de explotación.

Table with 5 columns: Producto, 1964, 1965, 1966, 1967. Lists items like Jabones, Neumáticos, Vidrios, etc.

Reiteró Hernán Lacalle que ese cuadro debía ser evidencia los avances logrados en el camino hacia la estabilización y que si bien habría que autorizar en el futuro otros reajustes de precios, éstos serían de un porcentaje menor que el de los actuales, hasta derrotar la inflación en el país.

Homenaje Folklórico para Violeta Parra

Hoy sábado, a las 18 horas, se realizará un homenaje a la memoria de Violeta Parra, bajo el auspicio del Museo de Arte Popular de la Universidad de Chile, después de inaugurarse una exposición de instrumentos y artesanías populares de Concepción.

REAJUSTE PARA LA LUZ Y GAS

Fue enviado a la Contraloría General de la República un decreto del Ministerio del Interior que autoriza un reajuste en las tarifas de los servicios de la Compañía de Gas y de Electricidad.

BATIDA CONTRA LOTEADORES BRUJOS

Una enérgica batida contra los loteadores brujos se está llevando a efecto en las diversas poblaciones de Santiago, bajo la dirección de la Asesoría Jurídica de la Promoción Popular, que a petición de los sectores populares, han tomado en sus manos diversos procesos contra este tipo de estafa.

ENTREGARON TITULOS DE DOMINIO A POBLADORES DE LA ISLA DE CHILOE

ANCUD.— (Vía telefónica).— Con nuevo programa prosiguió su ejecución en la Isla Grande de Chiloé el ministro de la Vivienda y Urbanismo, Juan Hamilton Deussner, quien preside los actos de clausura y entrega de títulos de dominio a los pobladores, quienes, junto a los estudiantes universitarios de Santiago, dieron término a sus labores de desarrollo comunitario.

Una vez encendida la clásica fogata chilota usaron de la palabra estudiantes y pobladores, los que congratularon al Ministro Hamilton por su presencia allí y agradecieron la oportunidad que les había brindado de conocer mutuamente —universitarios y pobladores—, trabajar mancomunados, haciendo realidad el desarrollo comunitario, alcanzando con ello una asociación cabal con el Estado.

Reiteraron la necesidad de mantener este Convenio Federación de Estudiantes-Corporación de Servicios Habitacionales, que permite este tipo de labor de avance en los trabajos comunitarios de verano, con la asesoría de los estudiantes universitarios.

LA MUERTE RONDA EN TORNO A UNA CAPSULA DE RADIUM

Una mujer o un hombre estarían jugando en este momento en algún lugar de Santiago con su vida. El oro que recubre una capsula de radium habría sido el móvil del desaparecimiento de esta bala de 30 miligramos que estaba siendo utilizada en forma terapéutica en el Instituto del Radium.

Rápidamente los ingenieros del Departamento de Higiene Industrial del SNS se movilizaron estableciendo un cordón de vigilancia en torno al Instituto del Radium, con contadores Geiger y desafiando diversos equipos investigadores hacia diferentes puntos de Santiago.

Mujeres Ingresaban las Drogas a Penitenciaría

Con la detención de dos mujeres, conyugas de reos, culminó una diligencia iniciada hace un tiempo por funcionarios de la Brigada contra el Vicio y destinada a esclarecer parte del tráfico de barbitúricos que se observa en la Penitenciaría capitalina.

El escrito de la receta médica es falso, no es menudemente el membrete con el nombre, dirección y teléfono del facultativo, son auténticos. Y esos talonarios circulan cada comprimido entre los reos de la Penitenciaría.

La persona que la tenga en su poder —expresó el funcionario— sufrirá inevitablemente la destrucción de algunas células orgánicas que le provocarán graves trastornos, e incluso, matricularse en una muerte a corto o largo plazo.

Este hecho ocurre por primera vez en nuestro país y recuerda incluso la conexión que provocó la pérdida de las bombas nucleares en el Mediterráneo, frente a la península ibérica, donde todavía los campesinos y aldeanos piden indemnización a las autoridades norteamericanas por los daños inmediatos y a futuro que provoca la radiación nuclear.

CONGRESO CAMPESINO EN ÑUBLE

Ayer viernes, los comités campesinos de la provincia de Ñuble iniciaron un Congreso Constituyente en la ciudad de Chillán. Asistieron a los delegados de más de 1.000 campesinos, de todas las comunas de la provincia, en representación de 150 organizaciones.

El trabajo del torneo está dividido en cinco comisiones de organización, estatutos, programa de trabajo, finanzas y política. Estas comisiones están integradas solamente por delegados de los comités y sesionaron hasta el sábado por la tarde. La mañana del domingo 19 se destinó a las Asambleas Plenarias.

Los locales en que se reúnen los delegados campesinos se circunscriben a la Intendencia, Escuela Española, JEC y Colegio Regional Universitario.

GRAVES CONSECUENCIAS

Un funcionario del Instituto del Radium, que pidió reserva de su nombre, expresó a LA NACION, que capsulas del tamaño de una bala de dos centímetros, recubiertas de oro, están siendo utilizadas para destruir las células cancerosas. El uso de este alcalino tóxico provoca buenos resultados terapéuticos colocado a distancia y por tiempos perfectamente controlados.

Una mujer habría sido sometida a este tratamiento el jueves a mediodía y desde ese momento, sólo el secreto del sumario interno podría dar respuesta a la interrogante que plantea la desaparición de la pequeña, pero poderosa carga de radium.

La persona que la tenga en su poder —expresó el funcionario— sufrirá inevitablemente la destrucción de algunas células orgánicas que le provocarán graves trastornos, e incluso, matricularse en una muerte a corto o largo plazo.

Este hecho ocurre por primera vez en nuestro país y recuerda incluso la conexión que provocó la pérdida de las bombas nucleares en el Mediterráneo, frente a la península ibérica, donde todavía los campesinos y aldeanos piden indemnización a las autoridades norteamericanas por los daños inmediatos y a futuro que provoca la radiación nuclear.

La incógnita podría develarse en el curso de las próximas horas, pero entre tanto, al igual que una novela de suspense, una persona o varias están señaladas por el sino trágico de una destrucción parcial de su organismo por una incurable enfermedad para lo cual la ciencia aún no ha encontrado la fórmula exacta y segura, a corto o largo plazo.



HONG KONG.— La provincia de Anhui...

que cinco de más de 20 provincias chinas.

Ojos y Oídos de EUROPA Una Biblia Común

MILAN, 17 (ANSA).— Después de siglos, durante los cuales los católicos, reformistas, hebreos y ortodoxos...

Se Combate en el Tíbet

PRAGA, 17 (ANSA).— La capital del Tíbet, Lhasa estaría aislada del resto de China después de encuentros...

En Huelga Médicos de Locos

PARIS, 17 (EFE).— Un noventa por ciento del personal médico de los hospitales psiquiátricos franceses sigue la huelga...

Se Lucha en Toda China

HONG KONG, 18 (UPI).— La oposición armada al máximo líder de la China comunista, Mao Tse Tung...

Dificultades Políticas Europeas

BONN, 17 (Inter Press Service).— Las nuevas dificultades de la política europea han encontrado la difícil confirmación...

Esta Perdido SATELOIDE BIOLÓGICO

PERTH (Australia), 17.— Dos aviones de reconocimiento recorrieron hoy una zona de 6.688 kilómetros cuadrados del interior de Australia...

De Nuevo Temporales en Italia

ROMA, 17 (ANSA).— Una nueva oleada de mal tiempo se abatió sobre Italia.

NO RESISTIO CORAZON ARTIFICIAL

HOUSTON, 17.— (UPI).— Ted Bowen, administrador del hospital, comunicó que Hernández, natural de Villa Azuela, Veracruz, falleció a las dos y cuarenta y cinco de la madrugada...

Emisario del Vaticano a Moscú

VARSOVIA, 17 (Inter Press Service).— Monseñor Agostino Casaroli, jefe de la primera sección de la Secretaría de Estado del Vaticano, quien actualmente se encuentra en la capital polaca...

DIRIGIAN SINDICATO DE ABORTOS

NUEVA YORK, 17 (EFE).— El doctor en cirugía plástica, Manfred G. G. Von Linde, y el luchador y especialista en karate, Lawrence Pease...

Confianza a Gobierno Italiano

ROMA, 17 (ANSA).— La Cámara italiana acordó hoy la confianza al gobierno con trescientos veintinueve votos contra doscientos treinta y ocho.

SE AGRAVA HUELGA DE ALBAÑILES EN LIMA

La justicia de la capital peruana ha ordenado la captura de todos los dirigentes del Sindicato de la Construcción Civil de Lima...

Decomisan 200 Kilos de Drogas

MARSELLA, 17 (ANSA).— La policía de Marsella secuestró doscientos kilos de estupefacientes por un valor de cerca de dos millones de dólares.

SIGUIEN PERSIGUIENDO EN NICARAGUA

Se decretó prisión en Managua contra el ex teniente David Tejada, acusándolo de dirigir a franco-tiradores durante los sucesos ocurridos el 22 de Enero...

Comunistas Europeos se Reúnen

MOSCU, 17 (ANSA).— Una reunión preparatoria para la prevista conferencia de los Partidos Comunistas europeos se realizará en Varsovia la semana próxima.

LOS BRASILEÑOS QUIEREN JUGAR

Un proyecto que legaliza el juego de azar estudia el Presidente electo de Brasil, Costa e Silva.

HOY C.B. 138 EMISORAS CRUZ DEL SUR DESDE HOY EL PROGRAMA MAS POPULAR DEL MUNDO JUVENIL: LA CABALGATA MUSICAL... YA VIENE LA CABALGATA MUSICAL... UNA PRESENTACION DE LA POLAR... LLEGAR Y LLEVAR... LA ROTATIVA NOTICIOSA: NOTICIAS, COMENTARIOS, ENTREVISTAS, REPORTAJES, ACTUALIDADES, POLITICAS, POLICIALES, DEPORTIVAS. EL MUNDO EN SU CASA desde las 20.30 horas. C.B. 138 RADIO CRUZ DEL SUR SIEMPRE EN SU HOGAR!

CHOCAN TRIBUS EN COLOMBIA

Seis personas han perecido en las últimas horas en una sangrienta guerrilla que sostiene dos tribus goajiras en la península del mismo nombre...

GANAN POCO BANCO CENTRAL ARGENTINO

Según se ha informado en Buenos Aires, la utilidad bruta del Banco Central de la Argentina ha sido de siete mil setecientos cuarenta y tres millones de pesos...

SE EQUIVARON DE DIFUNTO

Los miembros de la Academia de Historia de Venezuela han demostrado gran sorpresa ante una información procedente de Lima...

LOS "GO-GO" PROTESTAN EN COLOMBIA

La asociación de melancólicos denominada "Jóvenes en Go-Go", solicitó al Presidente de la República "garantías sociales y personales".

Mao Estaría Paralítico

PARIS, 17 (UPI).— Diplomáticos occidentales que se especializan en asuntos chinos dijeron hoy que han confirmado los recientes rumores procedentes de China comunista según los cuales Mao Tse-tung está medio paralítico.

Se Combate en el Tíbet

PRAGA, 17 (ANSA).— La capital del Tíbet, Lhasa estaría aislada del resto de China después de encuentros habidos entre fuerzas maoístas y anti maoístas según anuncia hoy la agencia checoslovaca "Ceteka".

Se Lucha en Toda China

HONG KONG, 18 (UPI).— La oposición armada al máximo líder de la China comunista, Mao Tse Tung, está hoy en otras cuatro provincias del vecino país, según indicaron hoy despachos noticiosos...

Esta Perdido SATELOIDE BIOLÓGICO

PERTH (Australia), 17.— Dos aviones de reconocimiento recorrieron hoy una zona de 6.688 kilómetros cuadrados del interior de Australia...

NO RESISTIO CORAZON ARTIFICIAL

HOUSTON, 17.— (UPI).— Ted Bowen, administrador del hospital, comunicó que Hernández, natural de Villa Azuela, Veracruz, falleció a las dos y cuarenta y cinco de la madrugada...

DIRIGIAN SINDICATO DE ABORTOS

NUEVA YORK, 17 (EFE).— El doctor en cirugía plástica, Manfred G. G. Von Linde, y el luchador y especialista en karate, Lawrence Pease...

SE AGRAVA HUELGA DE ALBAÑILES EN LIMA

La justicia de la capital peruana ha ordenado la captura de todos los dirigentes del Sindicato de la Construcción Civil de Lima...

SIGUIEN PERSIGUIENDO EN NICARAGUA

Se decretó prisión en Managua contra el ex teniente David Tejada, acusándolo de dirigir a franco-tiradores durante los sucesos ocurridos el 22 de Enero...

LOS BRASILEÑOS QUIEREN JUGAR

Un proyecto que legaliza el juego de azar estudia el Presidente electo de Brasil, Costa e Silva.

CHOCAN TRIBUS EN COLOMBIA

Seis personas han perecido en las últimas horas en una sangrienta guerrilla que sostiene dos tribus goajiras en la península del mismo nombre...

GANAN POCO BANCO CENTRAL ARGENTINO

Según se ha informado en Buenos Aires, la utilidad bruta del Banco Central de la Argentina ha sido de siete mil setecientos cuarenta y tres millones de pesos...

SE EQUIVARON DE DIFUNTO

Los miembros de la Academia de Historia de Venezuela han demostrado gran sorpresa ante una información procedente de Lima...

LOS "GO-GO" PROTESTAN EN COLOMBIA

La asociación de melancólicos denominada "Jóvenes en Go-Go", solicitó al Presidente de la República "garantías sociales y personales".

Disminuye Venta de Autos en USA

NUEVA YORK, 17 (EFE).— El número de automóviles del nuevo modelo 1967, correspondiente a todas las marcas, vendido desde que fueron puestos a la venta en el mercado...

AVION INCENDIADO EN INDONESIA

YAKARTA, 17.— (UPI).— Alrededor de veinte personas perecieron cuando un avión Electra de la Garuda Indonesian Airways se incendió en el Aeropuerto de Mapangrat, informó el diario del ejército "Noticias de Guerra".

MEDIO MILLON DE LLAMADAS ANONIMAS

NUEVA YORK, 17 (EFE).— El presidente de la Comisión Federal de Comunicaciones ha informado ante una Subcomisión del Senado sobre el aumento de llamadas telefónicas anónimas realizadas durante 1966...

DIRIGIAN SINDICATO DE ABORTOS

NUEVA YORK, 17 (EFE).— El doctor en cirugía plástica, Manfred G. G. Von Linde, y el luchador y especialista en karate, Lawrence Pease...

SE AGRAVA HUELGA DE ALBAÑILES EN LIMA

La justicia de la capital peruana ha ordenado la captura de todos los dirigentes del Sindicato de la Construcción Civil de Lima...

SIGUIEN PERSIGUIENDO EN NICARAGUA

Se decretó prisión en Managua contra el ex teniente David Tejada, acusándolo de dirigir a franco-tiradores durante los sucesos ocurridos el 22 de Enero...

LOS BRASILEÑOS QUIEREN JUGAR

Un proyecto que legaliza el juego de azar estudia el Presidente electo de Brasil, Costa e Silva.

CHOCAN TRIBUS EN COLOMBIA

Seis personas han perecido en las últimas horas en una sangrienta guerrilla que sostiene dos tribus goajiras en la península del mismo nombre...

GANAN POCO BANCO CENTRAL ARGENTINO

Según se ha informado en Buenos Aires, la utilidad bruta del Banco Central de la Argentina ha sido de siete mil setecientos cuarenta y tres millones de pesos...

SE EQUIVARON DE DIFUNTO

Los miembros de la Academia de Historia de Venezuela han demostrado gran sorpresa ante una información procedente de Lima...

LOS "GO-GO" PROTESTAN EN COLOMBIA

La asociación de melancólicos denominada "Jóvenes en Go-Go", solicitó al Presidente de la República "garantías sociales y personales".



Con tanto pelcar les caerá el juguete encima...

Se Vuelve Dramática Situación en España

BARCELONA, 17 (UPI).— Policías armados con ametralladoras ocuparon hoy puntos estratégicos de esta tensa ciudad, a fin de impedir las grandes manifestaciones proyectadas por estudiantes y obreros...

Mientras se acercaba el plazo fijado, policías motorizados recorrieron los puntos claves, a la vez que aparecieron en el centro de la ciudad guardias civiles armados con ametralladoras...

Los choques fueron el punto culminante de tres semanas de manifestaciones y huelgas en las centros universitarios españoles y en diversas industrias...

Entre los heridos figura un camarógrafo de televisión de la United Press International (UPI), William Greene, quien fue golpeado con una cachiporra.

De Madrid se informa que las Cortes están por aprobar un proyecto de ley por el que se impondrán más restricciones a los periodistas y particulares que lancen manifestaciones, según trascendió.

También se impondrán penas hasta 12 años para aquellas personas, tales como los supuestos "izquierdistas" que fueron arrestados el martes en una iglesia y acusados de preparar manifestaciones en los que instaban a los vecinos de Barcelona a participar en la huelga...

Victimas Inocentes en Vietnam

SAIGON, 17 (ANSA).— Los tiros de preparación para el desembarque de los norteamericanos efectuaron ayer en la región central de Vietnam del Sur comenzando así la operación "Dachauhaus", provocando veintinueve heridos más o menos graves en el pueblo costero de Sa Hai.

DECIEN MIL DOLARES EN UN BOLSILLO

Barcelona, llevando camiones autobuses a motores con destino a Guatemala, Honduras y Panamá, ha quedado establecida oficialmente una nueva línea marítima regular, que será atendida por buques españoles...

AUMENTAN SALARIOS EN BRASIL

Un aumento general del veinticinco por ciento en sus sueldos y salarios fue decretado por el Presidente Castelo Branco. También se establecieron los nuevos salarios mínimos que regirán en las distintas regiones económicas del Brasil.

GESTIDO DESEA CONFERENCIA PRESIDENCIAL

Refiriéndose a la próxima reunión de Presidentes Americanos, el futuro Presidente del Uruguay, general Gestido, dijo al ser entrevistado: "Bienvenido sea, si es para lograr a países como el nuestro mejoras de la situación económica y social. Si en esa conferencia se tratan temas de fondo que fortifiquen nuestras relaciones comerciales, todos saldremos ganando mercados".

ESTUDIAN RESTABLECIMIENTO DE GARANTIAS

El Gobierno de Venezuela ha acordado que tiene en estudio el restablecimiento de las garantías constitucionales. El Presidente de la República ha celebrado reuniones con dirigentes de partidos políticos para recabar su opinión respecto a la fecha del restablecimiento.

REFORMAN ESTRUCTURA DE LA OEA

BUENOS AIRES, 17 (UPI).— La Tercera Conferencia Interamericana Extraordinaria hoy una nueva estructura a la Organización de los Estados Americanos (OEA) estableciendo tres consejos de igual jerarquía que dependerán directamente de su Asamblea General.

REFORMAN ESTRUCTURA DE LA OEA

Estos consejos son el Permanente, el Económico y Social y un tercero para la Educación, la Ciencia y la Cultura. Las reformas fueron aprobadas por una comisión de la conferencia y ahora deben recibir el visto bueno final de la plenaria, pero éste es simplemente rutinario.

REFORMAN ESTRUCTURA DE LA OEA

El debate alcanzó momentos de tensión cuando Brasil reveló que se oponía a un artículo que Colombia quería agregar referente a las disposiciones comunes a los tres consejos. El delegado brasileño afirmó que esto discrepaba con lo ya acordado, porque la determinación a los consejos una nueva área de competencia.





Por el gran SANTIAGO Campesinos de Santiago Darán a Conocer su Aporte al País

Cuatro mil campesinos de la zona de Santiago... domingo 12 del actual tuvo lugar la elección de directiva del 'C. de Ref. Agraria'...

El Festival, constituirá sin duda una gran atracción para los santiaguinos... EL PUERTO Vino a morir como una inmensa ola entre las rocas...

Busca solución al conflicto de la Cámara Marítima VALPARAISO— Viajó a Santiago Wenceslao Moreno... PALAS MECANICAS VALPARAISO— La Chile Exploration Company ha solicitado la admisión temporal...



VERANO EN LA ERMITA— El grabado muestra la piscina de la colonia veraniega de La Ermita...

Pueblo de Illapel Aplaudió Realizaciones del Gobierno

ILLAPEL— Una concentración pública, que contó con la concurrencia virtual de toda la población de Illapel...

Alcalde de Long Beach ciudadano 'Honoris Causa' VALPARAISO— El Alcalde de Long Beach, que se encuentra de visita en Valparaíso...

TITULOS DE DOMINIO ENTREGA MINISTRO CASTILLO EN ARICA ARICA— Anoche llegó al puerto aéreo local el Ministro de Tierras y Colonización...

DONACION DE ALIANZA PARA EL PROGRESO A CARABINEROS

COQUIMBO, Huanta, febrero 16.— El Puesto de Socorros de Carabineros de Huanta... Los visitantes fueron recibidos por el Intendente Subrogante de Coquimbo...

De NORTE a SUR

DIA DE LA PRENSA CELEBRO EL ROTARY CLUB DE ARICA

ARICA— Un homenaje a la Prensa local fue rendido por el Rotary Club Internacional de Arica... El momento oportuno, el ágape fue ofrecido por el rotario don Adrían Moreno...

El Melle luego tendrá Posta de auxilio médico

VICUNA— Con la promesa de que el Gobierno dará prioridad a la construcción y dotación de una Posta Médica en El Mollo...

ROTARY APOYA CREACION DE LA ESCUELA DE MEDICINA

QUILLOTA— El Rotary Club de esta localidad acordó cooperar con todos sus efectivos a la realización del proyecto de establecer en Valparaíso una Escuela de Medicina...

Paseo Público se inaugurará en San Antonio

SAN ANTONIO— Hoy sábado, a las 18 horas, tendrá lugar la inauguración del Paseo Bellamar...

Plantas tóxicas amenazan ganado en zona Chillán

CHILLAN— Una detenida visita practicó recientemente a las provincias de Kuble, Concepción y Araucó, que comprenden la Zona de Agricultura y Pesca del Ministerio de Agricultura...

FUERZA AEREA DE CHILE - Dirección de Aeronáutica - CONCURSO DE ADMISION DE ALUMNOS - Llámanse a CONCURSO para efectuar Cursos de Observadores Meteorológicos y Teletipos...

CHARLAS SOBRE DECLARACIONES DE RENTAS - Con el objeto de proporcionar una asesoría adecuada para la confección de DECLARACIONES DE RENTA de los empleados y obreros en general...

TELEVISION Canal 9 - U. de Chile - 14.35 UNA FAMILIA EN ORBITA - 15.00 GRAN SABADO GRAN - 19.35 FLASH NOTICIOSO...

TELEVISORES GELOSO - GRAN PANTALLA RECTANGULAR DE 23" - GARANTIA Y SERVICIO TECNICO - TELEMONDI - Distribuidor autorizado...

TELEVISION Canal 13 - U. Católica - 14.35 EUROPA 67 - 14.40 ALMANAQUE - 14.54 SABADOS GIGANTES - 15.10 'INVASION DE LOS PASTILLOS'...

CONCURSO "AÑO DEL CINCUENTENARIO":

DELANTALES Y OVEROLES DE "JULIN SERRA" GANARAN LOS CONCURSANTES DEL MILLONARIO CERTAMEN DE LAS "ESTRELLAS"

¡Se acerca el momento de la entrega del Album! ¡A recortar los VEINTE cupones o a preparar el escudo para su compra! Nómima de los premios.

Gane fabulosos premios para su hogar y lleve al más alto nivel de la popularidad a su "astro" favorito, participando en cupones, el participante del Concurso "Estrellas del Deporte el del Teatro y la Canción", del Deporte, el Teatro y la Canción, o también podrá adquirirlo por la suma de un escudo.

las dudas que le surjan durante el desarrollo del concurso.

CONCURSANTES DE PROVINCIAS

Son muchas las personas que han escrito, incluso llamadas telefónicas, al Concurso "Estrellas del Deporte, el Teatro y la Canción". La pregunta más socorrida es lógica por lo del certamen, recorte de las fotografías de los concursantes, en condiciones de dar el anuncio de entregar el álbum en nuestras oficinas, a la vez que se relaciona con la

forma de su adquisición. Lo hemos repetido muchas veces. Los lectores tendrán que dirigirse a nuestras Agencias Distribuidoras, cuya nómina entregaremos junto con aparecer el álbum Concurso "Estrellas del Deporte, el Teatro y la Canción". Su forma de adquisición ya la hemos señalado anteriormente y está estipulada en las bases, las que en forma separada damos a conocer en esta misma página.

MILLONARIOS PREMIOS

Otras cartas llegadas piden datos sobre los regalos. Indudablemente ellas provienen de regiones apartadas, y cuando ellas fueron despachadas al concurso, la nómina de los premios —ver información aparte— aún no se hallaba completa. Estábamos en condiciones de entregarla a la ciudad.

A juntar cupones para el álbum y las fotografías que diariamente insertamos en esta misma página, las que el concursante en su oportunidad podrá pegar en dicho álbum y optar a los millonarios premios.

CINCUENTENARIO "LA NACION" GRAN CONCURSO MILLONARIO ALBUM "ESTRELLAS DEL DEPORTE EL TEATRO Y LA CANCIÓN"

CUPON 18 DE FEBRERO

20 CUPONES LE DARAN OPCIÓN A OBTENER EN FORMA GRATUITA EL ALBUM DE NUESTRO MILLONARIO CONCURSO Y OBTENER VALIOSOS PREMIOS.

TAMBIÉN PUEDE ADQUIRIRLO EN LA SUMA DE UN ESCUDO (E\$ 1) EN NUESTRAS OFICINAS AGUSTINAS 1269 o en los lugares que oportunamente iremos señalando.

PREMIOS PARA EL CONCURSO "ESTRELLAS DEL DEPORTE, EL TEATRO Y LA CANCIÓN"

- UNA CASA PREFABRICADA de dos dormitorios, living comedor, cocina y baño, de la Compañía Agrícola y Forestal "COPIHUE" S. A.
DIEZ TELEVISORES "GELOSO", de Bonacic y Caro Ltda., Viña Mackenna 2245.
VEINTE MILLONES DE PESOS en artículos tejidos de "ROSE MARIE REID", con su nueva línea Elizabeth Stewart, fabricados en Chile por Industrias Textiles "REVLON".
DIEZ MILLONES DE PESOS en artículos para el hogar de la firma "ANTIVERO" S. A. C. Radios portátiles a transistores, radios de sobremesa, jugueras, en el local 11 de Ahumada 254, Apoquindo 4765, y en Viña del Mar, Etchevers 215.
CUARENTA RELOJES "CHEVRON", importados por "RELOJERIA GABOR", Estado 48.
OCHO MILLONES DE PESOS en artefactos para el hogar: refrigeradores, cocinas y estufas a gas licuado, con sus equipos completos, de la firma "ABASTIBLE", Viña Mackenna 55.
DELANTALES y OVEROLES del Rey de los Delantales, "JULIN SERRA", de San Antonio 559 y Diagonal Cervantes 684.
PELOTAS DE FUTBOL y artículos deportivos, de la Casa de Deportes "HERNAN SOLIS", Galería Imperio 831.
OBRAS FAMOSAS de la literatura universal, de "LIBRERIA RENACIMIENTO", Estado 50.
DISCOS PHILIPS de la Casa "RADIOLANDIA", de José Ricart, Diagonal Cervantes 806.

EL "REY DE LOS DELANTALES" JULIN SERRA



Una línea completa en Delantales y Overoles a disposición de los Concurstantes, en los locales de "JULIN SERRA" (Su Majestad, el Rey de los Delantales), permanecen esperando a sus futuros dueños. Entre los concursantes, muchos deberán elegir el que más les agrade: hay de toda calidad, de todos los tipos y cortes, en los locales de San Antonio 559 y Diagonal Cervantes 684. JULIN SERRA, el Rey de los Delantales, es otro pilar en los millonarios premios que ofrece el Concurso "Estrellas del Deporte, el Teatro y la Canción". En el grabado, el frontis de uno de los establecimientos de JULIN SERRA, San Antonio N° 559.

¡SONO EL GONG!... COMIENZA EL NUEVO TORNEO CATCHASCAN 1967

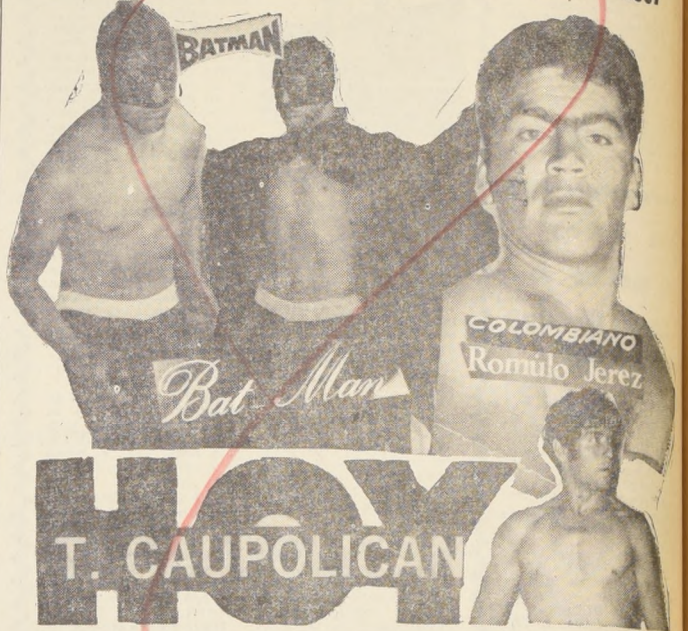

Batman-El Hombre Murciélago de Europa versus Barbudo "Gorila Español", lucha espectacular al rojo vivo... Siete competencias internacionales... Esta noche primera rueda nuevo Torneo 1967... Magnífico ranking de competencias destinadas a producir enorme griterío emocional en el "Caupolicán"

Reina gran interés y curiosidad por asistir HOY al Nuevo Campeonato Internacional

de Catch as Catch Can 1967, a inaugurarse esta noche en el tradicional ring-colchoneta del Gran Colegio Chileno "Condor", de San Diego. La Comisión Deportiva que presiden Victoriano Allende y Luis Espinoza, mediante sorteos, confeccionó el primer programa de luchas. Entre los 35 adversarios inscritos en los registros, se sacaron los primeros 14 catchers que dirimirán supremacía física en la rueda inaugural de hoy 18.

BATMAN - EL SENSACIONAL "B' MAN" - ENFRENTARA A BARBUDO GORILA ESPANOL

Por determinación de los sorteos, "BATMAN", el explosivo campeón incógnito de Europa, enfrentará ESTA NOCHE al energético y popular barbudo "Gorila Español", media sangre español-chileno, que es "un coloso" para los mamporros, agresivo, batallador y magnífico técnico.

Cada lucha está pactada a tres rounds. Cada match es decisión inapelable. No habrá derecho a revancha a ningún adversario. Los precios pro difusión de cultura física popular, son económicos a pesar de los fuertes desembolsos financieros para movilizar a los catchers internacionales de Europa, y divos de las capitales de las Américas. Durante todo el día de hoy en el "Caupolicán" se entregarán los boletos ring-plata numerada a E\$ 5 —cinco milésimas— y E\$ 250 milésimas numerada. Los boletos generales del segundo y tercer piso a E\$ 3 —tres milésimas— precio único incluidos impuestos. Gran Torneo 1967 para damas y niños: el público se emociona y divierte como en ningún otro espectáculo deportivo.

MAGNIFICO RANKING DE SIETE COMPETENCIAS, ESTA NOCHE EN EL RING DEL "CAUPOLICAN"

He aquí, de acuerdo con los

sorteos reglamentarios, el primer magnífico ranking de siete competencias a realizarse en la noche del sábado 18 y que corresponden a la primera rueda del torneo 1967.

1.º Jack Herman, judo-teamericano, versus Valentín Bistuba, chino-húngaro, 1.º José Opazo, chileno, frente al explosivo campeón de Colombia, 3.º El Gitano Argentino, campeón cubano, versus Ido Ito, nueva revelación chilena, 4.º Cavernario, brutal campeón peruano contra Tami Chelino; 5.º Rómulo Jerez, agresivo campeón de Colombia, contra Leo Farias, crack chileno ganador del Campeonato 1966; 6.º semifondo, Gns Gerónimo, campeón boliviano del Chaco, contra Jimmie Gairido, el ágil atleta chileno, campeón de las patadas mates, y 7.º match de fondo, "Batman" incógnito-murciélago, campeón de Europa, contra el recio barbudo "Gorila Español".

Estos rivales son garantía de recto espectáculo al rojo vivo. Es una lucha que encierra enorme griterío emocional. La lucha estelar BATMAN-GORILA ESPANOL, seguramente será presenciada de pie por la muchedumbre que ESTE NOCHE desbordará en la inaugural del Catch 1967.

BASES DEL CONCURSO

1.º El lector deberá llenar las páginas del ALBUM "ESTRELLAS DEL DEPORTE, EL TEATRO Y LA CANCIÓN" con las fotografías de los deportistas, actores y cantantes que se publican en "LA NACION", en el orden y ubicación que a cada uno se le señala en el ALBUM. Es necesario hacer presente la conveniencia que existe para los lectores de "LA NACION" de llenar totalmente su ALBUM, o, mejor dicho, la mayor cantidad de ALBUMES, ya que recibirá un boleto por cada seis páginas llenas y, por cada ALBUM completo, adicionalmente, dos boletos más. Cada boleto da derecho a participar en uno de los Sorteos Menores, el más próximo a la fecha en que se haya efectuado el canje, y en el GRAN SORTEO FINAL.

2.º El ALBUM del CONCURSO, podrá ser adquirido por los lectores de "LA NACION" en dos formas: a) canjeándolo por 20 cupones que se publican en dicho diario, y b) comprándolo al precio de E\$ 1 (Un Escudo) en nuestras oficinas, Agustinas 1269 o en las Agencias de Provincias o en los quioscos de venta de diarios y revistas a través del país.

3.º Los Sorteos Menores se llevarán a efecto en las siguientes fechas: el Primero, en el mes de abril y podrán participar en él todos los boletos canjeados hasta el 30 de Marzo; el Segundo, en el mes de Julio y tomarán parte en él todos los boletos canjeados en los meses de Abril, Mayo y Junio; el Tercero, en el mes de Septiembre y participarán en él todos los boletos canjeados en los meses de Julio y Agosto, y el Cuarto, en el mes de Noviembre y en él entrarán, soamente, los boletos canjeados en los meses de Septiembre y Octubre. El CONCURSO SE CERRARA el 31 de Octubre. El GRAN SORTEO FINAL, se realizará en el mes de Diciembre de 1967 y en él participarán todos los boletos canjeados hasta el 31 de Octubre. En consecuencia, como se ha explicado, los boletos que se canjeen tienen opción a participar en UN SORTEO MENOR y en el GRAN SORTEO FINAL.

4.º Los boletos tendrán Serie y Número y, tal como los de la Polla Chilena de Beneficencia, la numeración empezará con el número 1001 y terminará con el 51.000. La primera Serie será la "A" y continuarán en orden alfabético hasta las que sean necesarias.

5.º Los boletos se emitirán en duplicado, a fin de que uno de los ejemplares quede pegado en el ALBUM y el otro entre, materialmente, al Sorteo Menor correspondiente y al GRAN SORTEO FINAL, ya que, repetimos, todo boleto tiene derecho a participar en dos Sorteos: en uno de los Sorteos Menores y en el GRAN SORTEO FINAL. El boleto que haya obtenido premio en un Sorteo Menor, no pierde el derecho a participar en el Gran Sorteo Final.

6.º Los boletos que darán derecho a participar en los Sorteos serán canjeados, por las páginas que haya llenado el lector (un boleto por cada seis páginas completas de un álbum) en nuestras oficinas de Agustinas 1269 y, en Provincias, en las Agencias que funcionan a través del país, cuyas direcciones se indican en las columnas de "LA NACION".

7.º Los PREMIOS que podrán ganar los participantes de este interesante CONCURSO se señalan en información aparte.

FOTOS DE LOS ASTROS PARA LLENAR SU ALBUM



Club de Deportes de la Universidad Técnica del Estado - RAMA CADETES

PRUEBA DE JUGADORES Se invita a incorporarse a sus equipos Juvenil y primera infantil a los jugadores nacidos en los años que se señalan:

- Primera infantil: 1951 - 1952 Días miércoles, 15 hs.
Juvenil : 1949 - 1950 Días viernes, 15 hs.

Presentarse con sus útiles deportivos a los entrenadores Srs. Gracián Miño, Hugo Núñez y Luis Venegas, en el Estadio U.T.E., ubicado en Avenida Ecuador N° 3949.

# NACIONAL JUVENIL DE FUTBOL: UN CERTAMEN DE GRANDES FIGURAS

Comentario de CARLOS BONILLA

Igual que la semilla del arado, que una vez maduro el fruto emprende el vuelo, ayudada por el viento, hacia los diversos puntos cardinales, según sean las corrientes predominantes, la juventud chilena, representada por sus mejores futbolistas y extendida por espacio de 20 días de intensa y agotadora competencia, en el Estadio Regional de Antofagasta, retornó plena de experiencia a sus ciudades de origen.

Todos ganaron con su triunfo, pero todos perdieron con su derrota. En un momento de constante ritmo, terminó por destruir al único rival que amagó verdaderamente por campaña su opción al título: Iquique. A raíz de esta última presentación de ambos representantes, el público reunido desde muy temprano en las diversas aperturas del estadio norteño, tributo a los mejores aplausos al vencedor, que había dejado sentado en sus seis encuentros, y con mayor claridad en el decisivo, su condición de imbatible.

Los futbolistas santiaguinos, con disciplina de profesionales responsables, se dejaron llevar por el contagioso plan de trabajo de su entrenador, y de ahí que su principal arma de triunfo fue justamente la cohesión de sus diversas líneas.

se un poco más de la cuenta con el balón en su poder, terminó por desaparecer, cosa que favoreció enormemente al cuadro.

## TORNEO DE FIGURAS

Con toda propiedad, puede calificarse este torneo nacional como el de las figuras individuales, sin que esta definición implique una crítica al juego colectivo de los equipos.

De las 13 reuniones dobles nocturnas salieron varios jugadores que, por su capacidad, habilidad y entereza deportiva, llamaron poderosamente la atención. De entre ellos hubo uno, por lo mostrado, sobresalido más que los demás. Se trata del back centro de Iquique, Mario Maldonado, jugador que acciona con señoría y vigor dentro de su zona de cuidado. Su juego, por alto y bajo, reflejó el dominio de ambos sectores.

Los jugadores que más sobresalieron en el torneo, en los 10 equipos participantes, fueron, a nuestro entender, los siguientes: Cadetes: Fernando Carvallo (10), Alejandro Madrid (8), Pedro Acuña (3), Manuel Gaete (6). Iquique: Mario Maldonado (3), Serapio Marín (6), Julio Crisosto (10). Antofagasta: Juan Fuentes (2), José Lecaros (3). Santa Inés: Raúl Aravena (4), Edmundo Díaz (7), Carlos Varas (5), Guillermo Terrazas (1). Copiapó: Teodoro Carvajal (8), Jorge Díaz (3), Wilson Urrutia (11). San Bernardo: Alejandro Urrutia (9), Hugo Chantier (3), Fernando Nancucheo (6). Rancagua: Eduardo Vergara (8), Wilfredo Bulbova (5), William Acevedo (10). Huachipato: Jaime Martínez (6), Lorenzo Contreras (2). Puerto Montt: Raúl Dittler (11), Mario González (1). Punta Arenas: José Marín (9), Rodolfo Martínez (3).



IQUIQUE: Fue un digno vice-campeón nacional juvenil de fútbol en el certamen de Antofagasta. Por lo menos fue la escuadra que más seriamente apuró a los campeones Cadetes de Santiago y se acercó también más a los metropolitanos en calidad de juego y rendimiento. El cuadro tuvo sus puntos altos en Mario Maldonado, un zaguero que ya ha sido contratado por la U. C., Serapio Marín, medicampista de apoyo y Julio Crisosto, un entrelas de indiscutible clase y calidad.



## Automovilistas Compiten Mañana en Santo Domingo

Esta tarde a las 16 horas se cumplirá en Santo Domingo los piques de clasificación para el Circuito Automovilístico que se disputará mañana, organizado por la Asociación de Volantes y controlado por la Federación Chilena de Automovilismo Deportivo. La entrada a esta fase preparatoria es totalmente gratuita.

La competencia misma que tendrá lugar mañana, desde las 15 horas, en el Autódromo del balneario Rocas de Santo Domingo, comprende seis competencias, empezando por la de citronetas y terminando con la más importante, Turismo Carretera. Desde luego, entre los volantes inscritos sobresalen los nombres de Raúl "Papi" Jaras, actual campeón nacional de velocidad y líder en el ranking de 1967. Junto al notable volante internacional de Universidad Católica actuarán sus compañeros Boris Garafalic, Juan Armando Band, Germán Mayo, Eugenio Ravinet y los cracks Gerardo Fuentes, Alfredo Rebolal, Lionel Kovacs, Rodolfo Sanino y varios más que serán rivales de cuidado para los consagrados.

## Hablando con Franqueza

por JUAN CARLOS FRANCO

El Sudamericano va quedando atrás trágicamente por el tráfico informativo que lo hace perder importancia, en la medida diaria. Una confirmación que el deporte, específicamente el fútbol, vive a la misma velocidad que las demás actividades, para el diario, la radio y la TV.

El fútbol hace noticia por sus planteamientos a la Central, nos salta de inmediato el recuerdo de algo que tanto nos impresionó que estaba subrayado en nuestra libreta. Es trágico, pero duramente ejemplarizador. Efectivamente, en Montevideo, conversando una tarde con un mozo de un café de la Avenida 18 de Mayo...

Ahora bien, haciéndome solidario con la afirmación de Scopelliti de que "en Uruguay no había afición al fútbol sino adhesión fanática a dos divisas de clubes", recordamos otro hecho que no hace sino confirmar ese concepto.

Muchas veces hemos dicho que los uruguayos se dividen en materia de adhesiones en partidarios de Peñarol y Nacional, de blancos o colorados. Este fenómeno se empieza a vivir a los pocos minutos de haber salido desde el aeropuerto de Carrasco hacia la ciudad. El viaje obligado es por las hermosas playas montevideanas y en la de Carrasco hay dos grandes banderas que son toda una puesta en ambiente para el visitante. Una de Nacional y otra de Peñarol. Antes estaba sólo la del Campeón Mundial de Clubes, pero no pasó mucho tiempo sin que los tricelores no tuvieran una suya. Ahí están porque son la entrada de dos canchales de sendos pescadores, que lucen las enseñanzas de sus clubes y que rivalizan en ingenio. Hasta las astas de esos pabellones están bien pintadas con los colores ya tradicionales de ambas escuadras. Y las estrellas de los lauros alcanzados.

Y en esta lucha de ingenio e hinchismo no podía faltar el verso empapado del argot futbolero. Bajo la bandera de Nacional, el Campeón 1966, está el letrero que contiene la inspiración criollo del hincha "loco lingo", con las básicas licencias de lenguaje: "No tenemo' delantera, No tenemo' defensor. No tenemo' ni columna. Pero igual sereno" campeón (peone)."

Schaffino, es el contraste de la tragedia de Ghiglia, ya que supo invertir y cuidar sus ingresos, siendo hoy propietario de edificios de renta y próspero hombre de negocios en Montevideo.

Julio, cuando éste que nos identificaba como periodistas chilenos, nos dice: "Mañana voy a ver un partido amistoso, en el que juega mi equipo Danubio y veremos cómo marcha el 'viejo' Ghiglia. Después les cuento". ¿Cómo, todavía juega Ghiglia? Es nuestra asombrada pregunta. "Y claro, de hoy que querés que viva sino..." fue la respuesta inmediata de un colega que estaba con nosotros.

Y así nos enteramos de la tragedia de un astro del fútbol mundial que ganó millones en su país y en Italia, y que 17 años después de su momento de gloria, vive la amargura de tener que ser un segundo de un gran equipo, "para poder tener que comer". "Gané millones como jugador, además de la gloria", que se le reunió en festivales, rifas y otros actos realizados para ayudarlo ¿sabés queriendo?" Nos agrega el colega.

Y cuando el auto que nos lleva a la ciudad rumbea por las calles humildes turísticas de toda América, el verso debe ir todavía, con su irónico espíritu competitivo, repitiéndose en la cabeza del que se paró un momento a leerlo: "No tenemo' Hachita, pero igual sereno" campeón. Todo un compendio del pensamiento de todo el que vive apurado al fútbol en la tierra de los "charrutos".

El Dr. Rossman y el escribano Forlanoni, representantes de Newell's, han pedido que "U" agregue cierta cantidad de dinero al pase de Oleniack, en tanto que los del "chuncho" quieren por Oleniack al meta Geronassi y otro jugador del elenco rosarino. Así las cosas, nos informaba ayer el gerente de Universidad de Chile que las conversaciones están estancadas en esos términos y que por el instante no hay acuerdo, pero las conversaciones siguen adelante y pueden fructificar.



JARAS (arriba) y GARAFALIC (abajo), primeras cartas con opción al triunfo en el Circuito Rocas de Santo Domingo, evento automovilístico de velocidad en pista a correrse hoy en ese hermoso balneario de la Costa Azul chilena.

## Aún no hay arreglo "U"-Newell's por Oleniack-Geronassi

Hasta el momento no llegan a término las conversaciones entre los dirigentes de Universidad de Chile y los representantes de Newell's Old Boys de Rosario envió para que ambos clubes llegaran a una fórmula de arreglo para realizar el traspaso de jugadores entre Juan Carlos Oleniack y el arquero Geronassi, del club trasandino.

## Basquetbolistas del Club México van a Graneros

La rama de básquetbol del Club Deportivo México se traslada hoy a la vecina localidad de Graneros para enfrentar al Deportivo Nacional de ese pueblo, con dos equipos femeninos y dos masculinos.

## JULIO GALLARDO SE SIENTE COLOCOLINO

Julio Gallardo deja Universidad Católica. Esto es definitivo, según se desprende de las propias declaraciones que nos hizo anoche en nuestra redacción el afamado piloto universitario, que logró su consagración internacional en el último Torneo Sudamericano jugado en Montevideo, dirigiendo el ataque chileno. La noticia, sin duda, ha sacudido fuerte al aficionado o al hincha del cuadro campeón. Gallardo es un jugador joven, con un porvenir asegurado. Tiene en la actualidad 23 años y llegó a la UCE cuando recién cumplía 20 del plantel seleccionado de Peñarol, que se había clasificado campeón en el Torneo Nacional jugado en Osorno. "Pero cuál es el motivo de fondo que tiene Gallardo para dejar un club donde jamás tuvo problemas económicos y de ninguna otra índole? "Siempre he mantenido con Andrés Prieto un contacto cordial que va más allá de la relación entre entrenador y jugador. Es amigo mío y si él estuviera en otro club que no fuera Colo Colo tampoco insistiría en irme a poner bajo sus órdenes. Para un jugador de fútbol, tener confianza en su entrenador es indispensable.

—¿Ha tenido problemas con Luis Vidal? —No, ninguno, pero ya digo, prefiero estar al lado de Andrés. Colo me tienen que pagar el 40 por ciento en 24 mensualidades. En cambio, los albos me dan un Fiat 1.100 nuevo y un sueldo de dos mil escudos. Pero existe el problema de los 172 mil escudos de los albos que me mandaron a Montevideo me dijeron que me mandaran a la Bolsa en 110 mil escudos, cuando volví me habían mandado en 172 mil escudos...". señala Julio Gallardo en visita que hiciera a LA NACION.



"Cuando me fui a Montevideo me dijeron que me mandaran a la Bolsa en 110 mil escudos, cuando volví me habían mandado en 172 mil escudos...". señala Julio Gallardo en visita que hiciera a LA NACION.

Segunda regata náutica en rada de Algarrobo

Organizada por el Club Náutico de Chile y auspiciada por la FIDEYATE, hoy se da comienzo a la Segunda Regata Océánica en la rada de Algarrobo, cuya meta está en Pichidandun. Es una competencia para yates de alta mar y conteras, sobre una distancia de 75 millas náuticas navegando en alta mar, todo el día, para poder mañana en el balneario de Algarrobo.



SEGUNDA SECCION

HIPODROMO CHILE

SABADO 18 DE FEBRERO DE 1967

PRONOSTICOS DE LA PRENSA Y RADIO (H. CHILE)

Table with 14 columns representing different races (1.a Carrera to 14.a Carrera) and rows for various media outlets (LA NACION, LA TERCERA, LAS ULTIMAS NOTICIAS, etc.) listing horse names and jockeys.



DIGUILLIN regresa de Viña en inmejorables condiciones. Será nuestro preferido. Le favorecen la distancia y el peso asignado.

UN COMODO PESO LLEVA DIGUILLIN

DIGUILLIN, uno de los pupilos que Julio Castro Ruiz presenta en el premio "Verano", defenderá nuestro pronostico en los 1.200 metros de la especial, que sirve de base al programa de esta tarde en La Palma.



ADOLFO GONZALEZ dirige a nuestro favorito Diguillin en la prueba central palmeña.

ADOLFO GONZALEZ dirige a nuestro favorito Diguillin en la prueba central palmeña. Es un jinete que hace rendir.

DOCUMENTO EXTRAVIADO

Rogamos a la persona que haya encontrado al entrar a la función nocturna del día JUEVES 16, en el Teatro Lido, en el foyer o boletería, una billetera con documentos, dinero y efectos personales, devolverla al señor MARCOS SANCHEZ SUAREZ, becario venezolano invitado por nuestro país como participante de un curso de verano y que se encuentra domiciliado en la Asociación Cristiana de Jóvenes, calle Compañía N° 1350, teléfono 65106.

PARA LAS TRIPLES

TRIPLE INICIAL: 1.a N° 15 STOUT 2.a N° 2 BATAZARO y 3.a N° 5 FOX BLUE. TRIPLE CENTRAL: 5.a N° 11 TEMERIDAD, 7.a N° 4 TRAPALACUCHA y 8.a N° 6 DIGUILLIN. TRIPLE FINAL: 10.a N° 10 CANTE JONDO, 12.a N° 10 SISTER LILLY y 13.a N° 10 TI TOP.

HIPODROMO CHILE

PRIMERA TRIPLE: 1.a N° 1 MOHAMED, 2.a N° 12 SOBRAYA y 3.a N° 9 LEJANO. CENTRAL: 5.a N° 1 DEMOROSO, 6.a N° 2 REINA DEL SUR y 7.a N° 7 CANTIGA. FINAL: 9.a N° 7 EL FERROL, 10.a N° 3 TIRANO y 11.a N° 6 ARTICHO.

AS DE TEBOL, 59 kilos (J. Amestelly). En el premio "Epsom", sobre 950 metros, escoltó por 3/4 de cuerpo a Cuncumen en 57.15 con 58 kilos. Tuvo contratiempos el pupilo de Roberto Maggí a los 50 metros corridos. Se ha visto muy bien en sus cotejos previos una recompensa de \$8.500 al ganador, y las opciones de los inscritos son las siguientes:

VARLET, 60 kilos (P. Ulloa). En el Premio "Pascua de los Niños Pobres" sobre 1.200 metros y con 52.2 kilos, derrotó a Corzana en el excelente registro de 1.11. Venció holgadamente a 5 cuerpos y pesó al alto peso asignado, en esta oportunidad tendrá muchos partidarios. Para el tercer lugar.

CUCHUFU, 51 kilos (J. Toro). Septimo de Mandorla en 1.200 metros con 53 kilos en 1.12.3.5. Su preparador se presentó a dejar constancia de su disconformidad con la carrera de su pupilo. Se ha visto muy recuperado en sus ejercicios semanales.

DIGUILLIN, 49 kilos (A. Gonzalez). En los 1.000 metros que ganó Delite en el Club Hipico, ocupó el quinto lugar a casi tres cuerpos del ganador, corriendo con tropiezos en tierra derecha. Por el bajo peso asignado, el buen estado que luce, y la efectiva monta, le damos la preferencia.

MURCIELAGO, 49 kilos (C. Campo). En los 1.200 metros que ganó Mandorla a Ha' Rey llegó tercero de la ganadora a casi tres cuerpos. Venía de los últimos y atropelló como exhalación.

PALQUI, 47 kilos (H. Olguin). En la ya mencionada de Manetta a Moody Boy remató cuarto, a 4/12 cuerpos del ganador. En su última carrera figuró en el marcador Peligroso rival por partida y peso.

QUE RABIA, 47 kilos (J. Sallinas). Quinto de Cuncumen en 950 metros con 47 kilos. No tuvo una actuación feliz. Corrió con tropiezos y no pudo abandonar los puros. En mayor distancia hay que temerle. Para el segundo lugar.

CUENTAPASOS, 45 kilos (O. P. Castillo). De reaparecida derrotó, en emotivo final, a Pagamás en 1.200 metros con 54 kilos en 1.12.45. Con los mejores cotejos se presenta el hijo de Elastic.

EMETERIO GUZMAN: dos golpes para la tarde, Pitoneo y Feliz Año.

A NUESTROS LECTORES

Con el objeto de favorecer a sus lectores, "LA EMPRESA PERIODISTICA LA NACION" ha acordado mantener el mismo precio en sus ediciones semanales y dominicales. En consecuencia, nuestros lectores disfrutarán del mismo precio de \$0.40 (400 pesos) por el ejemplar dominical. Ejemplares por avión, \$450.— (\$0.45.—)

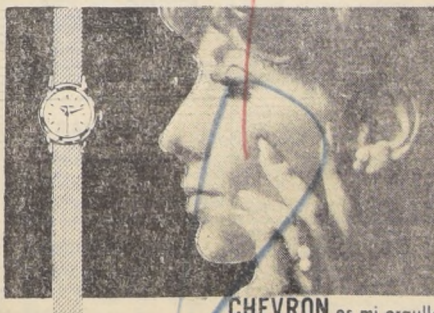

Advertisement for Gabor watches, featuring the text 'CHEVRON es mi orgullo', 'RELOJERIA gabor', and 'ESTADO 48'.



PRIMERA CARRERA - A las 13.30 horas - 1.400 metros - Condicional - (Segunda válida de la Triple Inicial) - Habrá jueguito a la DUPLA.

SEGUNDA CARRERA - A las 14 horas - 1.000 metros - Condicional - (Segunda válida de la Triple Inicial) - Habrá jueguito a la DUPLA.

TERCERA CARRERA - A las 14.30 horas - 1.400 metros - 77 serie - (Segunda válida de la Apuesta Triple Inicial) - Habrá jueguito a la DUPLA.

CUARTA CARRERA - A las 14.55 horas - 1.000 metros - 6a. serie - (Segunda válida de la Apuesta Triple Inicial) - Habrá jueguito a la DUPLA.

QUINTA CARRERA - A las 15.30 horas - 1.400 metros - 1a. serie - (Primera válida de la Triple Central) - Habrá jueguito a la DUPLA.

SEXTA CARRERA - A las 15.50 horas - 1.400 metros - 6a. serie - (Segunda válida de la Apuesta Triple Central) - Habrá jueguito a la DUPLA.

SEPTIMA CARRERA - A las 16.30 horas - 1.300 metros - Carrera Especial - (3a. válida de la Triple Central con dividendo a 1.00 y 2.0.) - Habrá jueguito a la DUPLA.

NOVENA CARRERA - A las 17.25 horas - 1.400 metros - 5a. Serie - (1a. válida de la Triple Final) - Habrá jueguito a la DUPLA.

DECIMA CARRERA - A las 18 horas - 1.000 metros - 4a. serie - (Segunda válida para la Triple Final) - Habrá jueguito a la DUPLA.

UNDICESIMA CARRERA - A las 18.30 horas - 1.400 metros - 4a. serie - (Segunda válida para la Triple Final) - Habrá jueguito a la DUPLA.

DUODECIMA CARRERA - A las 19.10 horas - 1.400 metros - 5a. serie - (Segunda válida para la Triple Final) - Habrá jueguito a la DUPLA.

LA NACION, EL ENSAYO, LA TARDE, LA HIPICA, JHON TIMBA, EL DIARIO ILUSTRADO, PAQUITA PORTALES

1.a Carrera, 2.a Carrera, 3.a Carrera, 4.a Carrera, 5.a Carrera, 6.a Carrera, 7.a Carrera, 8.a Carrera, 9.a Carrera, 10.a Carrera, 11.a Carrera, 12.a Carrera

Aprontes de la Semana

HIPODROMO CHILE
PRIMERA CARRERA: MAGISTRAL (J. Castillo), 800 en 50, domingo 12.
SEGUNDA CARRERA: BANCO (E. Soto), 800 en 49 45, domingo 12.
TERCERA CARRERA: GOLAZO (J. Martínez), 1.200 en 1.16 45, domingo 12.
CUARTA CARRERA: DOLOMITA (L. Hevia), 1.200 en 1.16, lunes 13.
QUINTA CARRERA: NEOLATINO (D. Basoalto), 500 en 30 25, lunes 13.
SEXTA CARRERA: DETROIT (M. Flores), 1.000 en 1.03 25, lunes 13.
SEPTIMA CARRERA: TABANITO (H. Olguín), 800 en 50, domingo 12.
OCTAVA CARRERA: VARLET (J. Amestelly), 1.000 en 1.01 35, sin ser exigido, domingo 12.
NOVENA CARRERA: MAULOSO (J. Amestelly), 1.200 en 1.17, domingo 12.
DECIMA CARRERA: EVER DANDY (J. Amestelly), 1.200 en 1.05 45, lunes 13.
UNDICESIMA CARRERA: DIANA (B. García), 800 en 50 15, lunes 13.
DUODECIMA CARRERA: FORTACHO (H. Olguín), 1.200 en 1.15 35, domingo 12.
DECIMOTERCERA CARRERA: SHIMANEKU (J. Marín), 1.200 en 1.16 15, domingo 12.
DECIMOCUARTA CARRERA: ASUSTADO (C. Ocampo), 800 en 50 25, lunes 13.
PRIMERA CARRERA: KI KU (E. Guzmán), 1.400 en 1.33, lunes 13.
SEGUNDA CARRERA: ADITA (C. Pezoa), 800 en 50, lunes 13.

CONSEJO DE DEFENSA DEL ESTADO

DEPARTAMENTO DE COBRANZA JUDICIAL DE IMPUESTOS - DIRECCION
SE PONE EN CONOCIMIENTO DE LOS DEUDORES MOROSOS DE CONTRIBUCIONES A LOS BIENES RAICES DE LA COMUNA DE LEBU, DE LA PROVINCIA DE ARAUCO...

CONSEJO DE DEFENSA DEL ESTADO

DEPARTAMENTO DE COBRANZA JUDICIAL DE IMPUESTOS - DIRECCION
SE PONE EN CONOCIMIENTO DE LOS DEUDORES MOROSOS DE CONTRIBUCIONES A LOS BIENES RAICES DE LA COMUNA DE RIO NEGRO...

SPORTING CLUB

Domingo 19 de Febrero de 1967

PRIMERA CARRERA - 1.000 metros - Condicional

SEGUNDA CARRERA - 1.000 metros - Condicional

TERCERA CARRERA - 1.000 metros - Dos años - Condicional

CUARTA CARRERA - 1.300 metros - Ind. 26-34

QUINTA CARRERA - 1.300 metros - Ind. 15-28 - (Primera de la Triple Inicial)

SEXTA CARRERA - 1.300 metros - Handicap - (Segunda de la Triple Inicial)

SEPTIMA CARRERA - 1.500 metros - Clásico

CARRERA "A" - Clásico "Saint Leger" - 2.000 metros - Sin apuestas

OCTAVA CARRERA - 1.300 metros - Indice: 34.46 - (Primera de la Triple Final)

NOVENA CARRERA - 1.300 metros - Indice: 58.30 - (Segunda de la Triple Final)

DECIMA CARRERA - 1.300 metros - Indice: 52.65 - (Tercera de la Triple Final)

Intendencia de Santiago
CAMARAS SECRETAS
Se reciben hasta el 23 de febrero, inclusive, propuestas privadas o cotizaciones de precio para la confección de más o menos 1.000 cámaras secretas...

Propuesta Pública N° 2.413
LLAMASE LA ATENCION DEL COMERCIO EN GENERAL A ESTA PROPUESTA PUBLICA QUE ESTA SOLICITANDO LA ARMADA POR LO SIGUIENTE:
LUMINARIAS A GAS DE MERCURIO - AMPOLLETAS A GAS DE MERCURIO DE 400 Watts - GANCHOS GALVANIZADOS DE 25 METROS - AMPOLLETAS A GAS DE MERCURIO DE 250 Watts - INSTALACION DE ESTAS LUMINARIAS EN LA IIA, ZONA NAVAL.

# ¿Dónde Presentar su Declaración de Renta?

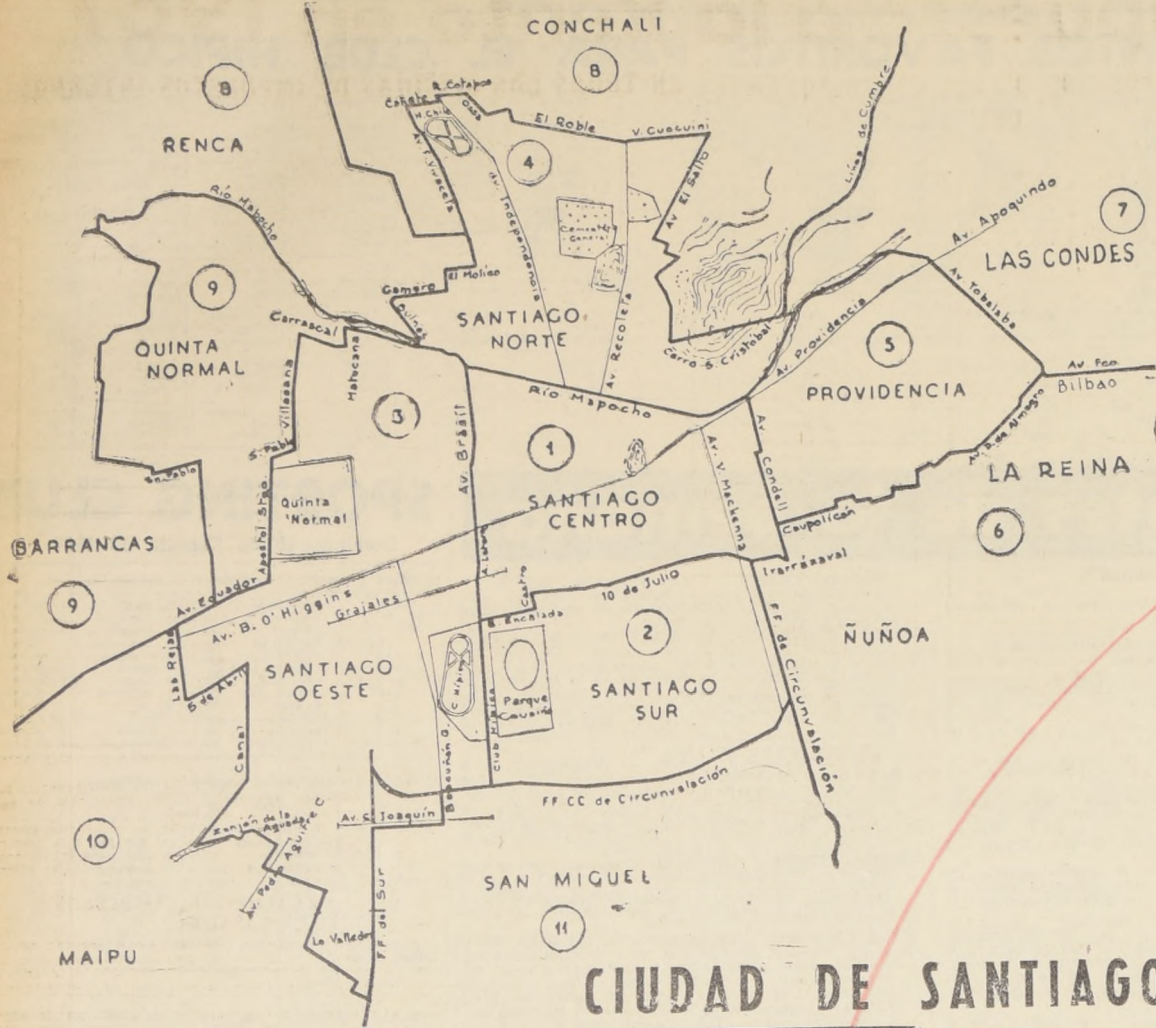

**EL PLAZO VENCE EL 23 DE MARZO DE 1967**

Para presentar sus Declaraciones de Renta y pagar la primera cuota del impuesto declarado, los contribuyentes deberán acudir a la Oficina de Impuestos Internos o a la Tesorería Comunal CORRESPONDIENTE A SU DOMICILIO.

El plano que aparece en este aviso tiene por objeto facilitar a los contribuyentes de la ciudad de Santiago la ubicación de la Oficina en que deben presentar su Declaración de Renta, para lo cual la ciudad se ha dividido en 11 sectores.

Ubique en el plano el número del SECTOR correspondiente a su domicilio. En la lista que aparece en este aviso encontrará la Dirección de la Oficina de Impuestos Internos y de la Tesorería que corresponden a dicho Sector.

Como una información adicional, se incluye en este aviso la ubicación de las Oficinas de Impuestos Internos y de las Tesorerías correspondientes a otros lugares adyacentes a la ciudad de Santiago.

<b>SECTOR 1.-SANTIAGO CENTRAL</b>	IMPUESTOS INTERNOS (Edif. Min. de Hacienda) . . . . .	Teatinos . . . . .	120
	TESORERIA COMUNAL . . . . .	Teatinos . . . . .	28
<b>SECTOR 2.-SANTIAGO SUR</b>	IMPUESTOS INTERNOS Y TESORERIA COMUNAL . . . . .	Santiagoullo esquina A. Prat	
<b>SECTOR 3.-SANTIAGO OESTE</b>	IMPUESTOS INTERNOS Y TESORERIA COMUNAL . . . . .	Chacabuco esq. Romero	
<b>SECTOR 4.-SANTIAGO NORTE</b>	IMPUESTOS INTERNOS Y TESORERIA COMUNAL . . . . .	Independencia . . . . .	816
<b>SECTOR 5.-PROVIDENCIA</b>	IMPUESTOS INTERNOS . . . . .	Pedro de Valdivia . . . . .	1147
	TESORERIA COMUNAL (Edificio Municipal) . . . . .	Pedro de Valdivia . . . . .	963
<b>SECTOR 6.-ÑUÑO A - LA REINA</b>	IMPUESTOS INTERNOS . . . . .	Irrazával . . . . .	911
	TESORERIA COMUNAL ÑUÑO A . . . . .	J. Washington esq. Belgrano (Edif. Municipal)	
	TESORERIA COMUNAL LA REINA . . . . .	Echeñique . . . . .	6300

<b>SECTOR 7.-LAS CONDES</b>	IMPUESTOS INTERNOS Y TESORERIA COMUNAL . . . . .	Avda. Apoquindo . . . . .	3300
		(Edificio Municipal)	
<b>SECTOR 8.-CONCHALI - RENCA</b>	IMPUESTOS INTERNOS . . . . .	Fermin Vivaceta . . . . .	3450
	TESORERIA COMUNAL CONCHALI . . . . .	Fermin Vivaceta . . . . .	3450
	TESORERIA COMUNAL RENCA . . . . .	Plaza Blanco Encalada . . . . .	33
		(Edificio Municipal)	
<b>SECTOR 9.-QUINTA NORMAL - BARRANCAS</b>	IMPUESTOS INTERNOS . . . . .	Av. Salvador Gutiérrez . . . . .	4208
	TESORERIA COMUNAL QUINTA NORMAL . . . . .	Av. Salvador Gutiérrez . . . . .	4208
	TESORERIA COMUNAL BARRANCAS . . . . .	Av. La Estrella . . . . .	948
<b>SECTOR 10.-MAIPU</b>	IMPUESTOS INTERNOS . . . . .	Chacabuco esq. Monumento	
	TESORERIA COMUNAL . . . . .	Av. 5 de Abril . . . . .	285
<b>SECTOR 11.-SAN MIGUEL</b>	IMPUESTOS INTERNOS (Frente Paradero 6, Gran Avenida) . . . . .	Ramón Subercaseaux . . . . .	1203
	TESORERIA COMUNAL (Paradero 6) . . . . .	Gran Avenida . . . . .	3418

## OTROS LUGARES ADYACENTES A LA CIUDAD DE SANTIAGO QUE NO APARECEN EN EL PLANO

<b>LA CISTERNA</b>	IMPUESTOS INTERNOS (Paradero 21½) . . . . .	Gran Avenida . . . . .	8053
	TESORERIA COMUNAL (Edificio Municipal) . . . . .	Gran Avenida, Paradero 24	
<b>LA FLORIDA</b>	IMPUESTOS INTERNOS . . . . .	Irrazával . . . . .	911
	TESORERIA COMUNAL (Parad. 18) . . . . .	V. Mackenna . . . . .	7210
<b>LA GRANJA</b>	IMPUESTOS INTERNOS . . . . .	Santa Rosa . . . . .	7931
	TESORERIA COMUNAL . . . . .	Santa Rosa, Paradero 21½, esq. América del Sur	

<b>COLINA - LAMPA - QUILICURA - TIL TIL</b>	IMPUESTOS INTERNOS . . . . .	Fermin Vivaceta . . . . .	3450
	TESORERIA COMUNAL . . . . .	En las respectivas comunas.	
<b>PUENTE ALTO</b>	IMPUESTOS INTERNOS . . . . .	Santa Josefina . . . . .	23
	TESORERIA COMUNAL . . . . .	J. M. Balmaceda . . . . .	265
<b>SAN BERNARDO</b>	IMPUESTOS INTERNOS . . . . .	Eyzaguirre . . . . .	571
	TESORERIA COMUNAL . . . . .	Covadonga . . . . .	246

**MUY IMPORTANTE:** Antes de entregar sus Declaraciones de Renta, sírvase tener presente las siguientes recomendaciones y se evitará pérdidas de tiempo:

### LAS OFICINAS DE IMPUESTOS INTERNOS RECIBEN:

- Declaraciones con pago de impuesto, pero solamente con cheque, letra bancaria o vale vista, a la orden del Tesorero Comunal respectivo.
- Declaraciones Imponibles sin pago de la primera cuota.
- Declaraciones No Imponibles, y
- Declaraciones acogidas al pago en 10 cuotas mediante descuentos por planilla. ESTAS DECLARACIONES DEBEN ENTREGARSE EN LA OFICINA CORRESPONDIENTE AL DOMICILIO DEL EMPLEADOR.

### HORARIO DE ATENCION CONTINUADO

Para la entrega de formularios, recepción de declaraciones y atención de consultas, el Servicio de Impuestos Internos atiende al público en el siguiente horario continuado:

LUNES A VIERNES: DE 9.00 A 16.00 HORAS  
SABADO: DE 9.00 A 12.00 HORAS

### LAS TESORERIAS COMUNALES RECIBEN:

Únicamente declaraciones con pago de impuesto, sea con cheque, letra bancaria, vale vista o en dinero efectivo. Los documentos de pago deben extenderse a la orden del Tesorero Comunal respectivo. **LAS TESORERIAS NO RECIBEN NINGUNA DECLARACION SIN PAGO DE IMPUESTO.**

**PAGUE LA TOTALIDAD DEL IMPUESTO A LA RENTA A MAS TARDAR EL 23 DE MARZO DE 1967 Y ECONOMIZARA EL 50% DEL REAJUSTE QUE AFECTA AL IMPUESTO.**

### SERVICIO DE INFORMACION TELEFONICA

Para consultas relacionadas con las Declaraciones de Renta, el público también puede consultar a los siguientes teléfonos:

83972 - 85820 - 89655

## SU APOORTE TRIBUTARIO CONTRIBUYE AL PROGRESO DEL PAIS

FOR CADA COMPRA O PRESTACION DE SERVICIO IGUAL O SUPERIOR A E<sup>o</sup> 3,10.-

¡EXIJA SU BOLETA!

CON ELLAS PODRA SER MILLONARIO AL PARTICIPAR, CADA MES, EN EL

**SORTEO NACIONAL DE BOLETAS DE COMPRAVENTAS**







termina con la muerte del...
necesidad de que los campesinos estén representados en organismos tan importantes como el Consejo Nacional de Crédito Agrícola...

del artículo 127 del proyecto de ley no se establece la participación de los campesinos en el Consejo Nacional Agrario en el número 1 del artículo 204, letras d) y e), sólo se establece la participación de "un campesino representante de los beneficiarios de la Corporación de la Reforma Agraria"...

del artículo 205, que ha pasado a ser 213. El señor OCHAGAVIA.— Pido la palabra, señor Presidente. El señor ROSALES.— Osea, es al revés, la indicación de la quita atribuciones al Ministerio de Agricultura. El pastor mal el dato; no lo alcado a leer Su Señoría. El señor GARGES.— Pido la palabra, señor Presidente. El señor ROSALES.— Tiene la palabra el Honorable señor OCHAGAVIA. Señor Presidente, deseo manifestar que en la ley N.º 10.920, nosotros creamos el Consejo Superior de Fomento Agropecuario, organismo coordinador y rector para diseñar la política agraria. O sea, se trata del más alto organismo agrario de planificación.

del artículo 206, que ha pasado a ser 214. El señor OCHAGAVIA.— Pido la palabra, señor Presidente. El señor ROSALES.— Osea, es al revés, la indicación de la quita atribuciones al Ministerio de Agricultura. El pastor mal el dato; no lo alcado a leer Su Señoría. El señor GARGES.— Pido la palabra, señor Presidente. El señor ROSALES.— Tiene la palabra el Honorable señor OCHAGAVIA. Señor Presidente, deseo manifestar que en la ley N.º 10.920, nosotros creamos el Consejo Superior de Fomento Agropecuario, organismo coordinador y rector para diseñar la política agraria. O sea, se trata del más alto organismo agrario de planificación.

del artículo 207, que ha pasado a ser 215. El señor OCHAGAVIA.— Pido la palabra, señor Presidente. El señor ROSALES.— Osea, es al revés, la indicación de la quita atribuciones al Ministerio de Agricultura. El pastor mal el dato; no lo alcado a leer Su Señoría. El señor GARGES.— Pido la palabra, señor Presidente. El señor ROSALES.— Tiene la palabra el Honorable señor OCHAGAVIA. Señor Presidente, deseo manifestar que en la ley N.º 10.920, nosotros creamos el Consejo Superior de Fomento Agropecuario, organismo coordinador y rector para diseñar la política agraria. O sea, se trata del más alto organismo agrario de planificación.

del artículo 208, que ha pasado a ser 216. El señor OCHAGAVIA.— Pido la palabra, señor Presidente. El señor ROSALES.— Osea, es al revés, la indicación de la quita atribuciones al Ministerio de Agricultura. El pastor mal el dato; no lo alcado a leer Su Señoría. El señor GARGES.— Pido la palabra, señor Presidente. El señor ROSALES.— Tiene la palabra el Honorable señor OCHAGAVIA. Señor Presidente, deseo manifestar que en la ley N.º 10.920, nosotros creamos el Consejo Superior de Fomento Agropecuario, organismo coordinador y rector para diseñar la política agraria. O sea, se trata del más alto organismo agrario de planificación.

del artículo 209, que ha pasado a ser 217. El señor OCHAGAVIA.— Pido la palabra, señor Presidente. El señor ROSALES.— Osea, es al revés, la indicación de la quita atribuciones al Ministerio de Agricultura. El pastor mal el dato; no lo alcado a leer Su Señoría. El señor GARGES.— Pido la palabra, señor Presidente. El señor ROSALES.— Tiene la palabra el Honorable señor OCHAGAVIA. Señor Presidente, deseo manifestar que en la ley N.º 10.920, nosotros creamos el Consejo Superior de Fomento Agropecuario, organismo coordinador y rector para diseñar la política agraria. O sea, se trata del más alto organismo agrario de planificación.

del artículo 210, que ha pasado a ser 218. El señor OCHAGAVIA.— Pido la palabra, señor Presidente. El señor ROSALES.— Osea, es al revés, la indicación de la quita atribuciones al Ministerio de Agricultura. El pastor mal el dato; no lo alcado a leer Su Señoría. El señor GARGES.— Pido la palabra, señor Presidente. El señor ROSALES.— Tiene la palabra el Honorable señor OCHAGAVIA. Señor Presidente, deseo manifestar que en la ley N.º 10.920, nosotros creamos el Consejo Superior de Fomento Agropecuario, organismo coordinador y rector para diseñar la política agraria. O sea, se trata del más alto organismo agrario de planificación.

del artículo 211, que ha pasado a ser 219. El señor OCHAGAVIA.— Pido la palabra, señor Presidente. El señor ROSALES.— Osea, es al revés, la indicación de la quita atribuciones al Ministerio de Agricultura. El pastor mal el dato; no lo alcado a leer Su Señoría. El señor GARGES.— Pido la palabra, señor Presidente. El señor ROSALES.— Tiene la palabra el Honorable señor OCHAGAVIA. Señor Presidente, deseo manifestar que en la ley N.º 10.920, nosotros creamos el Consejo Superior de Fomento Agropecuario, organismo coordinador y rector para diseñar la política agraria. O sea, se trata del más alto organismo agrario de planificación.







TEATROS

ANTONIO VARRAS, Marañón 25
COMEDIA, Decano. (397907)
CAMILLO HENRIQUEZ, Amunátegui 1330

GUIA DEL ESPECTADOR

REAL, Compañía 1040 (65555)
Rotativo desde las 10 horas
Talla de valientes. Not. y agre-

ROTATIVOS

ASTOR, Estado 257 (392112)
14, 16, 15, 18, 20 y 21, 30 hrs.
ALAMANDA, Avda. ddo. O'Higgins

REVISTAS

OPERA, Huérfanos 837 (30176)
11, 12, 14, 15 y 21, 30 hrs.
OPERA, Huérfanos 837 (30176)

CINES

(Horario fijo)
CALIFORNIA, Irarrivalsal 1564
11, 15, 18, 20 y 22 hrs.

802 (34093). Rotativo desde
las 13 horas. Ateneo a sueldo.
Intriga en Venecia.
ROMA, San Diego 236 (67288)

PLAZA, (Punto Alto) Rotativo
desde las 10 horas: Beau
tudo. Misión secreta.

CINES COMUNALES

PLAZA, (Punto Alto) Rotativo
desde las 10 horas: Beau
tudo. Misión secreta.

CAMARA DE DIPUTADOS...

Una canción, no más, una
canción. (canción)
eso te pido.
¿Qué te cuesta, mujer, árbol

En Europa produjo asombro
con sus canciones, ya famo-
sas, acercando a Chile a gente

ora pleno de rebeldía como
un retumbar de la raza.
Pue el nervio y motor de
una familia de artistas, de un

TARZAN



Por EDGAR RICE BURROUGHS



por Chester Gould



DICK TRACY



BEN CASEY



JUAN MARINO



SIEMPRE EN DOMINGO, de RAUL PALMA; 5º Aniversario-Gran Festival, MAÑANA en el TEATRO "CAUPOLICAN"

Grata repercusión alcanza
en todos los ambientes y ho-
ras de la celebración del

Se realizará mañana DO-
MINGO en verum 6.40 y
noche 9.40 en el CAUPOLICAN,

La I. Municipalidad de San-
tiago hará entrega de una me-
dalla de oro en el festival del

En verum 6.40 y noche 9.40
actuarán dos grandes figuras
consagradas, MARCO AURE-
LIO, la voz romántica de Chile,

Los artistas de MARANA
DOMINGO 19 EN EL
"CAUPOLICAN"

En verum 6.40 y noche 9.40
actuarán dos grandes figuras
consagradas, MARCO AURE-
LIO, la voz romántica de Chile,

Por su parte, el elenco de
Radio del Pacífico y de "SIEM-
PRE EN DOMINGO" bajo la

Los boletines numerados
conviene adquirirlos HOY, antici-
padamente, a \$ 5.000

SOLAMENTE HAY UN DOBLE CIRCO A DOS PISTAS

En Europa produjo asombro
con sus canciones, ya famo-
sas, acercando a Chile a gente

DOS CIRCO DOBLE COMBINADO A DOS PISTAS

NUEVO MENSAJE artístico
1967 del "Caupolicán" de San-
tiago a TODOS LOS PUEBLOS

HOY En Pto. Montt

En PUERTO MONTT: Hoy
sábado 18, triples penúltimas
Puerto Montt, mañana 19,
triples despedidas.

En OSORNO: Jueves 23 de-
but osornino; viernes 24, ver-
mut y noche; sábado 25, tri-
ples penúltimas matín, ver-
mut y noche, y domingo 26,

En RIO BUENO, lunes 27; en
LA UNION, martes 28; en
VALDIVIA, el jueves 2 de marzo, 3, 4 y 5 en Valdivia; en
SAN JOSE DE LA MARIQUINA, el lunes 6 de marzo; en
LONCOCHE, el martes 7 de marzo; en TEMUCO, el jueves
8 de marzo, 10, 11 y 12 marzo en Temuco.



MARCO AURELIO

Advertisement for 'ORO, BRILANTES Y MUERTE' featuring Jean Seberg and Jean-Paul Belmondo. Includes text about the film and showtimes.

Mañana Están de Aniversario:

# Siempre en Domingo

## FUNCION PRIMORDIAL

Preocuparse de la atención de los enfermos que llegan, desde todas las provincias de Chile, a Santiago en busca de salud. Los socios de "Siempre en Domingo" los esperan en las estaciones de FF. CC., buses o aeropuertos y los conducen hasta el hospital que, previamente, ha sido asignado por el Servicio Nacional de Salud. Cuando no hay cama de inmediato en el hospital, el enfermo es conducido a la casa de alguno de los Voluntarios Obreros Constructores de la Paz y del Amor (así los llama su fundador)

Una audición radial, única en su género, que sólo se dedica a ayudar enfermos. Cumplen cinco años.

y permanece en ella, como un familiar más, hasta que se le hospitaliza. Allí se le va a ver. Se le lava la ropa en casa del socio o socios que lo visitan. Se le escriben las cartas a sus familiares; se les dona sangre en los casos de operaciones, especialmente a los enfermos de los sanatorios (San José de Maipo, El Peral, El Pino, Putaendo), ya que, siendo de provincias, no tienen a nadie que les dé sangre y muchas veces las operaciones sufren largas prolongaciones por carencia de este vital elemento.

Se entregan lentes, prótesis ortopédicas, muletas, bastones SIN COSTO ALGUNO. Sillas de ruedas que tienen el gran mérito de que no son compradas, sino CONSTRUIDAS por los Voluntarios de "Siempre en Domingo", o donadas por personas de buena voluntad, que escuchan el programa que se transmite todos los domingos del año, invierno y verano, desde las 7 hasta las 9 de la mañana, en la Radio del Pacífico. Este programa se transmite con auditorium, es decir con público. La sala espectáculo de Radio del Pacífico se repleta, lo que constituye tam-

bién un hecho probablemente único en el mundo, en que un programa de radio a hora tan temprana, logra un éxito de público que es indiscutible.

## IMPORTANTE: QUIENES FORMAN "SIEMPRE EN DOMINGO"

En realidad esto merece párrafo aparte. Esta institución está formada por grupos de todas las esferas sociales. Un 90%, sin embargo, está constituido por gentes de menudados recursos económicos, pero con una gran reserva de corazón. Hay obreros, dueñas de casa, empleados, campesinos, carabineros, sacerdotes, militares, estudiantes, empleadas domésticas, jubilados, pastores y creyentes evangélicos, libreros, profesores, músicos, municipales, choferes de taxis, pequeños industriales, artistas aficionados y profesionales, es decir, el núcleo más heterogéneo que sea posible concebir, y hay naturalmente, en un maremágnum tan grande de personalidades diferentes, gente que pertenece a todos los credos políticos: radicales, demócratas, cristianos, socialistas, comunistas, padenistas, indepen-

dientes y de los partidos tradicionales, pero, y éste es otro de los grandes méritos de "Siempre en Domingo", no se habla el tema, sólo forman una Gran Familia Chilena, presta en todo momento a hacer efectiva su propia filosofía: Servir al enfermo, sin política ni religión.

Es decir, en Chile, en la comuna de Santiago, se ha establecido la Institución Ideal en cuanto a hermanar realmente a los hombres y mujeres de buena voluntad. Los principios del Concilio Euménico Vaticano II, propugnados por Juan el Bueno y por Paulo VI se juntan aquí con los fundamentos de Igualdad y Fraternidad que las distintas Ordenes Masónicas del mundo exhiben como básicos.

Justamente este hecho, el de la verdadera fraternidad mundial, le reconoció el Secretario General de las Naciones Unidas U Thant al fundador de este movimiento de paz y amor en una carta que le dirigió por medio de don Antonio Mayobre, cuando vino a nuestro país a inaugurar la sede de las Naciones Unidas en Viacura.

## FILIALES NACEN DIA TRAS DIA

Forman "Siempre en Domingo", en estos momentos, las siguientes filiales que trabajan en los hospitales de sus sectores, de sus pueblos o de sus zonas, las que le son previamente asignadas por la directiva central:

Santiago Central, Puente Alto, Carrascal, Quinta Normal, Las Condes, La Reina, Conchalí, Joao Goulart, Las Tres Marías, San Gregorio, San Francisco de Mostaza, Talagante (2), San Bernardo (5), Bata de Peñafiel, Llo Llo, Penitenciaría de Santiago (los socios que allí la fundaron van al hospital que hay en el penal a visitar a los penados que están enfermos, y les llevan revistas, té, azúcar y amistad), Rancagua, Puerto Montt, Tili, El Monte, Santa Teresita, Las Barrancas Corvi No 2, Renca, Maipo, Federación Nacional de Viajantes de Chile (se fundó el Roper Popular del Viajante para los enfermos que son dados de alta), Hogar Social de antiguos Deportistas Juan Ramsay, Santa Laura, Comité de Arrendatarios Gabriela Mistral, Obreros Municipales de Nuñoa, Puente Maipo Rivera Norte, Cóncondes de Chile, Linderos, Junnita A. de Aguirre Cerda, Hílandería Nacional, J. A. Ríos, Luz Calvo de Díaz, El Canelo, La Legua Vieja, Mirasol Huilco Alto, Malloco, J. María Caro, México y Fobización Dávila.

## DISTINCIONES

Raúl Palma, portomontino, el fundador, fue elegido el Segundo Personaje del año en Chile en 1963 por su obra, considerada por todos los sectores como de positivos beneficios en las relaciones humanas; recibió un homenaje de la Cámara de Diputados, de la Municipalidad de Santiago, Las Condes, La Reina, Renca y Puerto Montt; "Laurel de Oro 1965", nombrado "Benefactor de la Comunidad" por la Federación de Centros de Madres de Las Barrancas en presencia de la esposa de S. E. el Presidente de la República; mención en la revista "Lasallian News", editada en Roma y que se repartió en cuatro idiomas a todo el mundo.



Dirigentes de la población José María Caro, junto con Raúl Palma, el fundador de la obra, al inaugurarse allí la filial respectiva.

El médico le recomendó a Elke Sommer que se alejara del cigarrillo y ella cumple a la perfección. El chiste es viejo y regular no más, pero ella es jovencita y de lo mejor que hay en la pantalla. ¿Verdad?

## "LA PADRONA" ESTRENARA SILVIA PINEIRO

La Padrona, una obra de Hugo Betti, será el próximo estreno de la compañía de Silvia Piñeiro.

La fecha fijada es el día 6 de marzo, pero también existe la posibilidad de una gira a provincias, lo que podría retrasar el estreno señalado.

En el reparto, figuran, además de Silvia Piñeiro, Julio Jung y María Elena Duvau-chelle.

UN ARTISTA BUENO no pasa el día comiéndose 1 a s uñas.

UN ARTISTA MALO, incluso las 'aliña'.



## A QUE NO SABES A QUIEN VI



JEANETTE BIJOU, siendo muy recordada por un admirador. Hasta le rodó un lagrimón.

JORGE LAMBIE, llamando por teléfono a sus amigos de la prensa para comunicarle novedades. Muy bien hecho.

ROLANDO ALARCON, contando que en una entrevista radial, lo habían felicitado por haber ganado el tercer lugar con "Mocito que vas remando". ¿Quién fue el astuto?

MARIA PILAR, por su parte, preguntándose cómo podían decir (en ese mismo espacio) que ella era autora de "Como una ola". Si tú no "Chávez", yo tampoco ché.

VICTOR JARA, jurando que él no era autor de un tema antireligioso que le cargaron por ahí. Dijo que él cantaba solamente.

ORLANDO RODRIGUEZ, comentando la futura gira del ITUCH, y asegurando que será un éxito. No lo dudamos.

PANCHO PISEIRO, trabajando como loco en la traducción de una obra italiana, para su hermana Silvia.

MARIO GOMEZ, sumamente bigotudo, caminando por Ahumada, a las tres de la tarde. ¿Qué calor!

JUAN MANUEL, el excelente músico, internado en Neurocirugía, y enfermo de cuidado. Te deseamos mejoría rápida, Juanucho.

ISIDRO BENTITEZ, también en el mismo hospital, recibiendo la visita de sus amigos

VALPARAISO. TRIPLE TRUNFADORA DEL FESTIVAL DE VINA—Fresia Soto, la morena y simpática cantante juvenil, vivió su noche de gloria en Viña del Mar, cuando logró conquistar el triunfo para las dos canciones que presentó en género internacional, "Cuando rompe el alba", de Willy Bascañán, integrante de "Los Solitarios", y "Teñer que callar", de Zita Muller y Lucía Edwards. No contenta con eso, Fresia se clasificó como la intérprete favorita del público, ganando el millón de pesos en género internacional, y un pasaje de Líneas Ibero a Benidorm, España. En el grabado, Fresia Soto canta, junto al doble triunfador de la noche, Willy Bascañán, que también ganó el primer premio de folklore, la canción "Cuando rompe el alba".

ARTURO GATICA, asegurando que es muy probable la venida a Chile de su hermano Lucho. Lo que no pudo contar, es si venía de paso, o a actuar.

MARIA TERESA, contenta con su nuevo disco, y ensayando para su actuación de mañana en el Caupo.

AMERICO VARGAS, aprontándose para reiniciar la temporada en Santiago. Lo hará con obras de su repertorio, ya estrenadas.

SILVANA GREY, haciendo un número que dejó boquiabiertos a sus admiradores. No está mal esta "cabra".

CHARLES DICKSON, contento con las actuaciones populares del BMAM, y preparándose para el lunes 20, fecha en que se presentarán en el estadio San Eugenio.

RENE CALDERON, con la chaqueta en el brazo, esperando pacientemente a sus "diferentes". Llegaron tarde.

SCOTTIE SCOTT, entusiasmada con el Festival Demon de Valparaíso, y asegurando que irán todos sus artistas.

ERIKA YORK, asegurando, nuevamente, que parte en gira. Esta vez, piensa en el extranjero. ¿Y él, qué piensa?



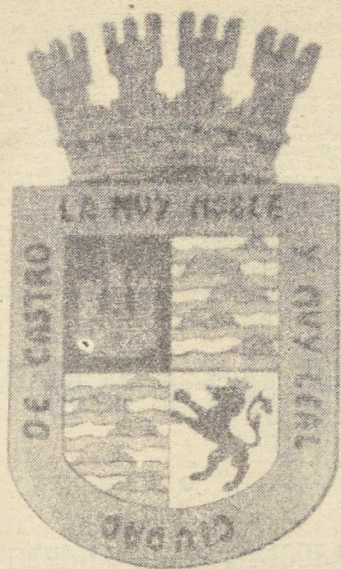

Escudo de Armas de la  
Ciudad de Castro

# Castro: Leyenda, Realidad y Progreso

El Escudo de Armas de la Ciudad de Castro, cuyas festividades del 4º Centenario de su fundación terminan mañana. Abajo: una extraordinaria foto que revela y traduce lo que el mar significa para los habitantes de la provincia de Chiloé. El mar es el gran amigo de los chilotes y brinda los productos que la población necesita para su subsistencia. (Foto gentileza de Lorenzo Berg)



# España y Checoslovaquia Ofrecen su Ayuda a Chiloé

Accediendo a una gentil invitación del Alcalde de Castro, Arturo Antoniz Miranda, se encuentra visitando esa ciudad que está celebrando sus 400 años de existencia el Presidente de la Cámara de Diputados don Alfredo Lorca Valencia, quien viajó por vía aérea a Chiloé el jueves último.

Junto con participar en el programa de festejos que se está desarrollando en la progresista ciudad sureña, el diputado Lorca aprovechará la ocasión para visitar además Ancud, Quellón, Añao, Chaitén, Palena y Valle California, con el objeto de tomar contacto con las autoridades y vecinos imponerse de los planes de desarrollo que se están llevando a cabo por la administración del Presidente Frei y al mismo tiempo de las necesidades más urgentes de la zona, para impulsar adecuadas soluciones que permitan su afianzamiento económico y social.

## RIQUEZAS NATURALES

La provincia de Chiloé, como bien se sabe, posee grandes riquezas naturales que atinan principalmente su porvenir en la explotación pesquera, agrícola, maderera, la pequeña y mediana artesanías, de ahí entonces que se le asigna especial importancia como verdadero emporio para el abastecimiento de las zonas central y norte del país.

## VERDADERAS PRIMICIAS

No ha podido ser más oportuno el viaje del presidente de la Cámara de Diputados a la provincia de Chiloé, por el

Presidente de la Cámara de Diputados Alfredo Lorca Valencia, invitado especialmente al 4.º centenario de Castro.

hecho de que lleva en carpeta lo que podrían llamarse verdaderas primicias para esa apartada zona, que día a día, es-



Alfredo Lorca

trecha con mayor énfasis sus vinculaciones con el continente en un constante afán de progreso en que también están empeñados sus esforzados habitantes.

En vísperas de viajar al sur el diputado Lorca, entre otras recibió la visita del Embajador de España, Excmo. señor José María de Lojendio, quien le expresó que Chiloé representaba en realidad la verdadera Galicia de su patria. Al mismo tiempo le dio a conocer que el Gobierno de la Madre Pa-

tria tiene el propósito de llevar a la realidad un plan de tres puntos en beneficio de la isla grande, como un aporte efectivo hacia su desarrollo y como un sentido homenaje a la ciudad de Castro que fuera fundada hace cuatro siglos por Martín Ruiz de Gamboa.

Este plan consiste en traer desde España sementales porcinos de gran pedigrí, para el mejoramiento de la explotación ganadera de la zona en este rubro; aumentar la riqueza arborea con la introducción de seleccionadas variedades de árboles y plantas de la región de Galicia, es decir aquellas que mejor puedan desarrollarse atendiendo el clima y suelo de la zona austral y en tercer lugar ofrecer asistencia material, técnica y créditos para fomentar la industria de Chiloé en general, y muy especialmente lo que se refiere a la industrialización de pescado y mariscos.

## TAMBIEN CHECOSLOVAQUIA

Por su parte, el Embajador de Checoslovaquia en Chile, Excmo. señor Stanis Pas Suooda, que también pasó a congratular al diputado Lorca Valencia por su reciente nombramiento como presidente de la Cámara, aprovechó la oportunidad para manifestarle que su país está dispuesto a hacer aportes consistentes en elementos de trabajo para el fomento de la pesca en Chiloé, equipos éstos de gran cate-

goría técnica, recibiendo en pago Checoslovaquia artículos chilenos manufacturados.

El señor Lorca manifestó al representante diplomático que el ofrecimiento se haría llegar oportunamente a la Dirección General de Pesca y Caza, para que este organismo se aboque a su estudio.

Como puede verse, de ser efectivas estas ayudas de España y Checoslovaquia, esta-

ríamos enfrentando la posibilidad de llevar hacia la isla de Chiloé un impulso poderoso para su desarrollo, especialmente en la explotación de su fauna marina, riquísima en todo orden, de tal manera que permita al país acrecentar sus fuentes de entradas ya que sus extensas costas constituyen una verdadera despensa, cuya explotación en muchos aspectos se encuentra en estado incipiente.

El diputado Lorca regresará a Santiago mañana domingo o bien el lunes próximo a más tardar.

## LA FERIA DE ARTE POPULAR, NUMERO DE ATRACCION DE LAS FESTIVIDADES

La celebración del 4º Centenario de la ciudad de Castro despertó el interés de todo el país. Ello se explica porque los chilotes están distrajidos a través de todo el territorio y ninguno ha querido quedar ausente de esta efeméride. El programa de festividades se elaboró en forma extensa, iniciándose el miércoles 8 del presente para finalizar el domingo 19, con juegos populares.

## FERIA DE ARTES

Uno de los actos principales lo constituyó la Feria de Arte Popular en la Plaza Prat, bajo la dirección del conocido impulsor del arte y artesanía popular, Lorenzo Berg, quien, con el patrocinio municipal, ha

llevado a 60 expositores para mostrar lo que se realiza en artesanía en el país. Los objetivos de esta exposición fueron los de impulsar en la zona las obras de artesanía.

Lorenzo Berg, entrevistado por "LA NACION" expresó que en la zona existen notables tejedoras, con gran sentido del color, por lo extraordinario de los tonos vivos que aplican. Dijo que los trabajos que ha logrado conocer y los artículos que ha adquirido y que forman parte de la Exposición, muestran que ellos no desmerecen en nada a los de otros países como Brasil, México, Cuba o Centro América.

Pero, nos agrega, se ha perdido en la zona la artesanía de la cerámica, cestería y ma-

dera, en especial esta última porque en Chile hay pocos talladores de madera, por lo que hay que recuperar esta artesanía.

La Feria de Artes ha llevado como técnicos para enseñar estos trabajos a 5 loceras, de las cuales una es de Pomaire y dos de Quinchamalí; dos talladores de madera de Linares y Colchagua; tres mimbreros, dos de Chimbarongo y el popular "Manzanito"; dos concheros y dos en ágata, piedra que existe en la zona y otros que trabajan en el tallado de carozos de frutas. Todos ellos trabajan ante el público y dan clases a los isleños.

A las tejedoras de la zona de Dalcahue, la Feria las llevó para que expusieran sus trabajos y proceder a la venta directa al público valorizando sus obras.

**FOLKLORE** — Además de la artesanía, la Feria de Arte Popular contó con la actuación de conjuntos folklóricos como los "Cuncumenitos"; un payador, Lázaro Salgado, y su mujer; Los pascuenses y el Padre Fernando Ugarte. En este aspecto, los conjuntos, al mismo tiempo que dan a conocer los bailes folklóricos de otras regiones, enseñan cuecas y otros bailes.

También en el desarrollo de esta parte de la Feria se dieron a conocer los bailes folklóricos de la región de gran riqueza y contenido, que son desconocidos en el resto del territorio y que incrementarán el acervo cultural autóctono del país.



La estación de Castro pocos días antes de su cierre

## "HUELEN"

LA ASOCIACION DE AHORRO Y PRESTAMO MAS NUEVA, A SU SERVICIO.

EN 16 MESES DE ACTIVIDAD:

- Ha captado ahorros por E° 17.674.132,23.
- Ha concedido 561 préstamos para adquirir o construir viviendas, a sus imponentes.
- Tiene 4.092 socios activos.
- Cuenta con disponibilidades en Cajas y Bancos e inversiones liquidables, en respaldo a sus planes por E° 6.491.963,80.

## "HUELEN"

Asociación de Ahorro y Préstamo

AHUMADA N° 131

(Entrepiso)

# CHILOE ROMPERA SU AISLAMIENTO GEOGRAFICO, DICE ENRIQUE KRAUSS

EL SUBSECRETARIO DEL INTERIOR ES CONSIDERADO COMO EL MEJOR EMBAJADOR QUE HA TENIDO ESA ZONA ANTE LAS AUTORIDADES SANTIAGUINAS

Un auténtico embajador en Santiago de las aspiraciones de los hasta ayer olvidados chiloes es el Subsecretario del Interior Enrique Krauss. El "Cara de Bueno", así lo llaman por esas tierras, lo primero que hizo al asumir estas funciones fue visitar Chiloé insular para conocer sus problemas e informar de ellos al Gobierno junto con poner su cordial entusiasmo para que fueran atendidos por los organismos que tienen que resolverlos oportuna y adecuadamente. Krauss heredó no sólo el cargo que dejó Juan Hamilton, cuando asumió el Ministerio de la Vivienda, sino también sus preocupaciones por esta región en la cual puso en marcha la "Operación Emergencia".

Su interés por servir a Chiloé acaba de tener un emotivo reconocimiento al recibir Krauss un significativo obsequio de un poblador de Chaitén: una pequeña pero artística talla en madera representando una embarcación de los canales. El artista tallador es Abraham Paillacán, quien, cuando buscaba a quien hacerle obsequio de su obra, eligió a Enrique Krauss por una fotografía. "Este caballero", manifestó Paillacán— tiene "Cara de Bueno" y debe ser tal vez uno de los que más se está preocupando por Chiloé". Y decidió, entonces, que su talla fuera para el Subsecretario del Interior. La embarcación, que hoy adorna el severo escritorio y siempre lleno de papeles de Krauss, le acaba de ser traída cumpliendo un encargo de los habitantes de la región, por la señora Susana Calvo de Ba-

rrós, esposa del Teniente de Carabineros de Chaitén.

## VISION DE CHILOE

En conversación con LA NACION el Subsecretario del Interior dio a conocer las impresiones de su viaje a Chiloé Insular, donde visitó Ancud, Castro y Chonchi, además de otros puntos de la zona, en compañía del Intendente Jorge Kindermann y de los Gobernadores de cada uno de sus departamentos.

Para Krauss el principal problema es el aislamiento de la parte insular de la provincia de Chiloé y puso todo su interés en la normalización del servicio del "ferry boat", que por aquella época estaba paralizado a consecuencia de algunas fallas. El problema que se había creado en cuanto a su administración, fue también resuelto al pasar de Vialidad, ya que había sido considerado como una extensión del camino a la Empresa Marítima del Estado. La embarcación está haciendo ahora cuatro viajes diarios uniendo la Isla Grande de Chiloé con la parte continental.

Señaló que en esta rehabilitación del "Alonso de Ercilla" había intervenido el propio Presidente Frei quien en todo momento ha demostrado durante su Gobierno un interés ejemplar por esa aislada región, la que acaba de visitar la semana pasada.

Habló con entusiasmo del trabajo comunitario que, a través de la Operación Emergencia se está realizando en la zona insular. Dio a conocer por ejemplo, que en reparación, ensanchamiento y reparación de caminos esta labor

estaba alcanzando objetivos claros y precisos. En el Departamento de Castro el trabajo comunitario había logrado reparar, ensanchar o ripiar alrededor de 70 kilómetros y seis puentes. La Intendencia de Chiloé, a través de la Gobernación respectiva había contribuido con \$ 68.000 a estos trabajos.

En el Departamento de Ancud los kilómetros camineros reparados totalizan 95 y en ellos se invirtieron 52 mil escudos y en el Departamento de Quinchao, 40 kilómetros con un costo de 35 mil 500 escudos.

La participación de los propios campesinos con sus herramientas en esta labor que los beneficia directamente y que los liga al progreso y desarrollo de la zona ha hecho que con una menor inversión haya podido realizarse un mayor volumen de obras.

El trabajo comunitario, a través de la Operación Emergencia, dijo Krauss, abarcó también la construcción de escuelas y locales donde se atienden las familias de adelantados centros de campesinos de pobladores y de madres. Tampoco fue descuidado el aspecto deportivo y se construyeron campos para estas actividades tanto para la juventud como para que los propios pobladores tengan momentos de sano esparcimiento.

Destacó por ejemplo el gesto de un grupo de campesinos que detuvieron su automóvil para solicitarle la creación de una escuela y la designación de un profesor lo que y se ha cumplido y en



D. Enrique Krauss, Subsecretario del Interior, uno de los funcionarios que más se han preocupado por el desarrollo de la Provincia de Chiloé.

está gente le ofreció el local necesario el que tenían listo desde hacía bastante tiempo; pero hasta esa época sus anhelos no habían sido considerados.

Igualmente, se refirió el Subsecretario del Interior a los planes del Gobierno en lo que se refiere al desarrollo austral de integrar en la solución de sus problemas como una entidad regional que abarca las provincias de Llanquihue, Chiloé, Aysén y Magallanes.

Estas provincias integran la PATAGONIA AUSTRAL CHILENA manifestó el Subsecretario del Interior y los planes tienden a una adecuada complementación que no afecta a los intereses de cada provincia. Por el contrario, las integra y complementa con la vecina. Por ejemplo, señaló, que Llanquihue es un mercado natural para Chiloé y no puede hablarse separadamente del problema cuando

los intereses en juego se complementan en forma adecuada, beneficiando a cada una de las partes.

Esta misma política se mantiene en el ambiente local. En Chiloé se ha buscado racionalizar la acción de los servicios públicos y los funcionarios provinciales tiene reuniones periódicas donde se discuten y analizan los problemas de acuerdo a una pauta común: el pronto desarrollo de la zona, mediante la mancomunación de esfuerzos con el respaldo del Estado. Esto es mucho más importante que la solución tradicional y aislada de cada problema que no permite muchas veces enriquecerlos para un mejor beneficio de todos.

Destacó finalmente, que los chiloes no sólo a los problemas, sino que agradecen lo que se ha hecho por ellos, ya que reconocen que hasta hace dos años no hubo preocupación sincera por su situación.

# EL DEPARTAMENTO DE QUINCHAO SE DESTACA EN EL PROGRESO DE CHILOE

Otro de los departamentos que forman la provincia de Chiloé, es la Isla de Quinchao, cuya capital es Achao. Esta isla del Archipiélago, con 5.418,5 kilómetros cuadrados, cuenta con una población de alrededor de 18 mil habitantes y su capital, Achao, tiene una población de más de 8.000 mil habitantes y sus comunas son Achao, que tiene bajo su jurisdicción a 23 islas y Curaco de Vélez.

Achao, la comuna cabecera y capital del Departamento, data según los antecedentes históricos, desde principios del siglo XVII, o sea que tiene alrededor de 300 años. En esta ciudad, se conservan muchos vestigios de la dominación española y su iglesia, construida en 1630, ha sido declarada Monumento Histórico. Ahora está siendo reparada para su total reconstrucción de acuerdo a su primitiva construcción, por intermedio de organismos de la Universidad de Chile. En ella se guardan imágenes de la Virgen y otras, hechas tradicionalmente en madera, que se traídas pueden haber sido traídas por los frailes que establecieron misiones desde España, sin descartar la posibilidad que fueran realizadas con madera de la región, ya que entre ellos había expertos carpinteros.

El párroco de Achao, Presbítero Rigoberto Oroz, es un entusiasta investigador. Desde su radicación en la zona, hace siete años, se ha preocupado de investigar la historia y se encuentra formando un

Museo Histórico en el que reúne piezas de la colonia. Entre ellas ha logrado descortinar lanzas indígenas, elementos de labranza de los aborígenes, balsas de cañón de los españoles, piezas de cerámica, restos humanos y de animales de siglos de existencia y toda clase de elementos, artículos de hogar, tejidos autóctonos de la zona y toros, que le donan bellos del lugar y de las islas.

La municipalidad de Achao tiene más de 50 años de existencia y su actual alcalde es Pedro Bontés Bontés. Hay una Escuela Superior de Mujeres con más de 100 años de existencia.

Curaco de Vélez.— La otra comuna del Departamento de Quinchao es Curaco de Vélez o Piedra de Agua, con una población de más o menos 600 habitantes. Sus principales medios de vida son la agricultura, la ganadería y la madera. Los habitantes son gente sencilla y de gran cordialidad. Es un centro turístico muy visitado en la época de verano por las bellezas que ofrece. Es cuna de Galvarino Riveros, en cuya Plaza se perpetúa su memoria con un monumento. La festividad de San Judas Tadeo, patrono de la ciudad, atrae a Curaco de Vélez a gran cantidad de fieles que llegan a cumplir sus "mandas". Por vía terrestre se comunica con Achao, Dalcahue y Castro.

Labor de la Gobernación.— El Gobierno del Departamento de Quinchao está a cargo



Luis Contreras

de Luis Contreras de la Cruz. Entusiasta funcionario del Gobierno del Presidente Frei, ha desarrollado una amplia labor y participa en todas las actividades de progreso y cultura de su jurisdicción. Es miembro del Club Aéreo de Achao en formación, filial del de Castro, junto con el Cura Párroco, Rigoberto Oroz.

Como acucioso Jefe del Departamento, en entrevista a "LA NACION", nos dio a conocer la amplia labor desarrollada por el Gobierno en favor de Quinchao. En las obras que nos citó está la reparación y ampliación de las oficinas de Vialidad de Achao, el mejoramiento de los cami-

nos del Departamento; la construcción de la Comisaría y el edificio de Obras Públicas de Achao; y la Electrificación de la isla por ENDESA desde diciembre del año pasado.

Operación de Emergencia.— A través de la Operación de Emergencia, se han hecho obras de ampliación de Agua Potable por 20 mil escudos; alcantarillas por 8 mil escudos; sede social para la población "Abraham Lincoln" por la suma de \$ 3.000; bodegas para las asociaciones de pequeños agricultores de Chauquico, Achao, Canah, Huyon Alto, San Javier, Quenac, Meuhil, Caguache, Voigue, Alao y Lin Lin por \$ 25.000; ripiado del camino a Curaco de Vélez a la Planchada; movimiento de tierras en el campo aéreo de Quenac; camino a Isla Mochuque; reconstrucción de la Escuela N° 7 de Chupún; ampliación de las escuelas N° 70, de Matiao; N° 9, de Chullec; y N° 8, de Pufique; arreglo en el Estado y Pos a Comunitaria de Camache en todo lo que se ha invertido más de 73 mil escudos.

Obras del SNS.— Por su parte el Servicio Nacional de Salud ha construido cinco postes de primeros auxilios, con la participación de la comunidad y los estudiantes. Cuatro de ellas fueron para las islas y otra en Isla Chupún.

Edificios de Oficinas.— En las obras en ejecución figuran como principales las oficinas de la Gobernación de Achao y Talcahuano, las que permitirán la mejor explotación

de esta rica especie marítima y, desde luego, una fuente de trabajo y mayores ingresos para la zona.

Caminos.— En cuanto a las vías de comunicación, con la colaboración de los Servicios Equipos Agrícolas Mecanizados de la CORFO (SEAM), se construyen los siguientes caminos: Troncal Achao-El Pasa je a Huyar Alto y Talquén a Palqui; Troncal a San Javier y Curaco a Huenao. También se construyen las canchas de emergencia en las islas Voigue, Chauhuico y Buta Chenucos.

Edificios Públicos.— Entre los edificios públicos por construir están las casas para el Gobernador y el Comisario, en terrenos de más de 1.000 metros cuadrados; 19 escuelas primarias y ampliación del edificio de la Gobernación y Oficinas Públicas.

Labor Comunitaria.— Finalmente, el Gobernador Luis Contreras nos informa que durante su mandato se han formado 30 centros de madres; Cooperativas de Pescadores; Cooperativas Agrícolas; 20 Comités de Agricultores; 2 Juntas de Vecinos y 3 Comités de Ad-anto.

Se constituye por el sistema de autoconstrucción una población de 33 casas. Toda esta labor ha sido conocida por el Subsecretario del Interior, don Enrique Krauss; don Juan Hamilton, Ministro de la Vivienda y el Subsecretario de Agricultura, don Daniel Barria, quienes han demostrado un interés por el progreso de la provincia.

Ferrocarriles del Estado constituye la columna vertebral de la Patria:

# Desde Estación Alameda Hasta la Belleza Insular de Castro

La Empresa y su importante aporte al desarrollo del Sur y del extremo austral del país.

Arrastrado por una moderna locomotora eléctrica, sale desde la Estación Alameda todos los días, a las 21 horas, un largo convoy con coches de pasajeros para primera y segunda clase, dormitorios y comedor. Es el tren "Expreso" con destino a Puerto Montt, que hará su entrada en esa estación a las 20.15 horas del día siguiente. Este famoso tren, llamado por extraña razón por los ferroviarios y el público, "El

tro de Santiago, en Avenida Bernardo O'Higgins 853, interior, en el edificio del Hotel Emperador. Finalmente, en lo que a tarifas se refiere, todos los grupos familiares que cancelen más de dos pasajes y medio tienen una rebaja del 10%.

## DE PUERTO MONTT A CASTRO EN DIFERENTES MEDIOS

Dos empresas de microbuses, que realizan más de 10 salidas

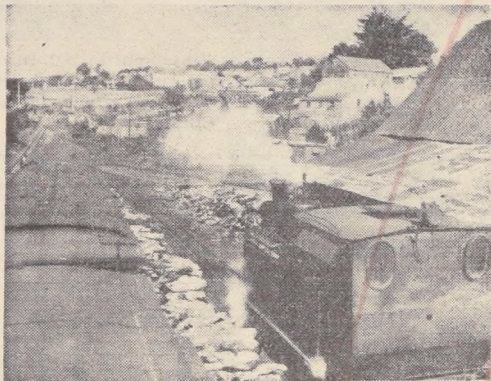

Hasta 1960, los habitantes de Ancud vieron la diaria llegada del viejo ferrocarril, de trocha angosta, "Ancud-Castro" que unía ambas ciudades, después de recorrer 89 kilómetros.

Valdiviano", se detiene solamente en las principales estaciones del gran tramo Longitudinal Sur, coincidiendo con las combinaciones para los ramales que se orientan a distintas zonas, y alrededor de cuyas vías han nacido importantes centros industriales, mineros, agrícolas y ganaderos; ya sea en las proximidades y en el corazón mismo de la Cordillera de Los Andes; o bien, se dirijan hacia orgullosas ciudades en la costa del Pacífico.

## LAS TARIFAS

Las tarifas que se cobran son bajas, y lo demuestra el valor de los pasajes a Puerto Montt, que por su condición de estación terminal tiene las más bajas. Es así como la primera clase cuesta E° 46,40, y la segunda E° 27,90, pudiéndose adquirir medios pasajes para los niños de estatura inferior a un metro cuarenta centímetros, que en primera valen E° 29,20. En los coches dormitorios los departamentos de dos camas cuestan E° 100; las camas pasillos valen, las bajas E° 40 y las altas E° 35.

## EL TREN RAPIDO O "FLECHA DEL SUR"

Todos los días a las 20 horas sale, también, desde Estación Alameda el Tren Rápido o "Flecha del Sur", con destino a Puerto Montt, provisto de coches salones con asientos reclinables y aire acondicionado y con dormitorios y comedor con bar. Todos los asientos de este tren son numerados y su valor es de E° 64,40 en coche salón y de E° 54,40 en primera. En los coches dormitorios los departamentos de dos camas valen E° 120; las camas pasillos valen, las bajas E° 50 y las altas E° 40. Este equipo hace su entrada a la Estación de Puerto Montt, al día siguiente de su salida, a las 15.15. Cabe agregar que los pasajes para este tren se venden en la Oficina de Informaciones que Ferrocarriles tiene, para mejor atención del público, en pleno cen-

diariamente con destino a Castro, tienen sus oficinas de pasajes y estacionamiento a pocos metros de la estación de Ferrocarriles y casi frente a la Plaza de Armas de esa ciudad. Ellas son la "Empresa de Transportes Chiloé" y "Transportes Cruz del Sur", con horarios que permiten al turista, ir y regresar desde Puerto Montt a Castro cómodamente en el día. Hacemos notar que "Transportes Sur", posee los más modernos buses llegados al país últimamente.

Este viaje por tierra resulta admirable por la impresionantemente belleza del paisaje y la emoción que produce cruzar el Canal de Chacao, en el Transbordador "Alonso de Ercilla". Los buses, una vez en la Isla de Chiloé, pasan por la pequeña localidad de Chacao, por la ciudad de Ancud, capital de la provincia, y por varios lugares de gran atracción. En algunos horarios de estas empresas de buses, se consulta, también la llegada hasta Chonchi, tercera ciudad en importancia de la Provincia de Chiloé, y centro de importante comercio.

## FOR VIA AEREA

A pocos kilómetros de la Plaza de Armas de Puerto Montt, se encuentra el aeropuerto de "Tepual", desde donde diariamente salen con destino a Castro aviones DC 3 de "LAN CHILE". El valor del pasaje es de E° 19. También en Puerto Montt, existe un Club Aéreo, que posee más de 35 aviones de diferentes tamaños, con los que este club hace servicio de taxis, tiene su base de operaciones en el aeropuerto "La Paloma" a menos de dos kilómetros de la ciudad.

## FOR VIA MARITIMA

La Empresa Marítima del Estado, conecta Puerto Montt, con Castro, mediante su flota mercante regional, que hace la carrera hasta Puerto Chacabuco, en la provincia de Aysén.

Los barcos "Quellón", "Calbuco", "Capitán Alcázar", etc., y otras unidades, tienen sus salidas desde Puerto Montt los

martes y sábados a las 9.00 horas. El pasaje hasta Castro cuesta E° 20, en primera.

## PIONEROS

**DEL MAR AUSTRAL**  
Antes de crearse la Empresa Marítima del Estado, la Empresa de Ferrocarriles —aunque parezca paradójico— tuvo a su cargo una labor pionera en la vía marítima, cubriendo todo el litoral de Chile. Pero fue en el extremo sur donde los rieles se extendieron a través del mar, por entre archipiélagos, fiordos y canales, al crearse "FERRONAVIA", departamento marítimo de FP del BE.

Los barcos que salían de Puerto Montt hasta Puerto Aysén —lo que es más importante— desde Arica a Magallanes, pertenecían a Ferrocarriles del Estado.

Dentro de sus proporciones, eran verdaderos medianos y pequeños transatlánticos, cómodos, lujosos y de grandes condiciones maríneas. Fresco está el recuerdo de esa flota inolvidable "Alondra", "Puyehue", "Villarrica" y "Viña del Mar", en la carrera grande; "Tenglo", "Trinidad", "Chacao", "Austral", "Daicahué" y el yate motor "Tautil", en la línea regional de Puerto Montt-Chiloé-Aysén; y el legendario "Lemuy", que por varias décadas fue el único medio de transporte entre Ancud y el Continente.

Razones propias del progreso técnico, económico y social de Chile, impulsaron a Ferrocarriles del Estado a desprenderse de este renglón del transporte, pero aún con orgullo los ferroviarios de tierra recuerdan a los ferroviarios del mar, **FERROCARRIL DE ANCUD A CASTRO**

Chiloé, tierra de grandes inquietudes, no podía permanecer indiferente a fines del siglo pasado, mientras Ferrocarriles, esforzadamente se abría paso a través de la selva, construyendo el gran Tramo Longitudinal Sur, y sus diversos ramales, en una constante función de incorporar nuevas regiones al progreso nacional. Y fue así como, recorriendo viejos archivos, aparece el año 1889, en los periódicos locales de Ancud y Castro, una decidida campaña, en la que las fuerzas vivas de Chiloé aparecen comprometidas, solicitando la construcción de un

ferrocarril que recorriera la Isla en toda su longitud, desde Ancud hasta Quellón. La representación parlamentaria de aquella época hizo suya esta inquietud de la provincia, la que se tradujo en estudios y planos definitivos, que fueron elaborados en 1905 y 1908.

El Presidente don Pedro Montt, que tanto interés manifestó por el progreso ferroviario de la República, solicitó y obtuvo del Congreso los fondos y autorización correspondiente para construir esta

línea, la que siendo contratada en 1908, con la Société de Chemins de Fer, fue solemnemente inaugurada, en 1913.

Constaba este tramo, que solamente fue construido entre Ancud y Castro, de 89 Km. de desarrollo, y un pequeño ramal a Caleta Lechagua que dista 9 Km. desde Ancud.

Después de casi medio siglo de efectivo servicio, este Ferrocarril de trocha angosta fue levantado en 1960 a raíz de los sísmos desastrosos de aquel año.



El "CHACAO", pequeño y lujoso barco de Ferrocarriles del Estado, que hacía la carrera desde Puerto Montt a Puerto Aysén, recalcando en docenas de puertos y caletas chilotes, era sometido a reparaciones en los astilleros con que contaba la Empresa de Ferrocarriles del Estado.



RECUPERAR HISTÓRICAMENTE: Desde 1913 hasta 1960, Ancud y Castro se comunicaban por un ferrocarril, cuya locomotora usaba como único combustible leña de la región.

# Chiloé, Cuna de Grandes Hombres, Ofrece Riquezas Incalculables para el País

Diputado Dr. Félix Garay destaca la potencialidad de esa provincia.

Para conocer la historia de Chiloé y sus ciudades, entre las que una de las principales, Castro, acaba de cumplir 400 años, nadie más autorizado para hablar de ello que el diputado por la zona, doctor Félix Garay, de la Democracia Cristiana. Al hacerlo, el doctor Garay deja traslucir su cariño e interés por la zona, demostrando el profundo conocimiento que tiene de su historia y su actual situación socio-económica.

**Papel del Chilote en la historia** — El doctor Garay, al ser entrevistado por "LA NACIÓN", nos dio a conocer aspectos ignorados del papel que jugó en nuestra historia Chilote, el "último bastión de la dominación española". Nos señala que el General Quintanilla, el jefe del fuerte, se mantuvo irreducible en esa zona. Ni Lord Cochrane con su escuadra logró penetrar esa fuerte. Hasta tal extremo llegó la situación, dice, "que Simón Bolívar ofreció venir con sus fuerzas a dominar ese reducto realista, lo que determinó que en enero de 1827, el propio Ramón Freire, jefe del Gobierno, tomara el mando de las tropas nacionales y lograra el rendimiento de Quintanilla".

Si bien es cierto, agrega, que Castro cumplió sus 400 años, hay otros lugares que también han pasado los cuatro siglos, como Tenaum, en la comuna de Dalcahue. En este lugar, Martín Ruiz de Gamboa dejó un grupo de soldados el 12 de enero de 1567, lo que dio origen al pueblo que lleva ese nombre. Otros pueblos, señala, han cumplido o cumplirán entre 200 y 300 años de existencia. Todo esto ha contribuido para que exista en la zona un rico folklore, con gran riqueza y potencial humano. Ello es campo propicio para

las investigaciones de historiadores y bibliófilos. Existen, en la actualidad, museos arqueológicos como los mantenidos por el Padre Lipke en Quellón y el Padre Rigoberto Oroz en Achno, que se han formado por su propio esfuerzo, desenterrando valiosas piezas que demuestran la existencia de una raza laboriosa y del esfuerzo de los españoles por establecer su soberanía en esas australes tierras.

**Asentamiento en Magallanes.** — Ya consolidada la independencia nacional, el chilote se incorporó a la patria, cooperando en forma entusiasta al asentamiento de la soberanía del país. Los chilotes, para citar un caso, fueron los que contribuyeron a incorporar el Estrecho de Magallanes al territorio, ocupándolo un día antes que llegaran barcos franceses con este objetivo.

**Contribución Cultural.** — Además, señala, que las tierras de Chiloé han dado al acervo cultural del país grandes poetas y escritores. Existen numerosos libros y archivos de incalculable valor histórico y literario. En la actualidad, la provincia cuenta con un diario y dos emisoras radiales; dos liceos fiscales con capacidad para 700 a 800 alumnos; una Escuela Normal para 300 alumnos en Ancud; un Seminario Conciliar gratuito y un Instituto Politécnico, dependiente del Ministerio de Educación, además de numerosas escuelas primarias.

**Renombrados políticos,** como Manuel Antonio Matta, que junto con su hermano se educó en Ancud; marinos como Galvarino Riveros; militares, sacerdotes, etc., han dado lustre a su tierra. Las familias chilotas son de arraigo en la zona y su ascendencia se remonta a la época de la domi-



FELIX GARAY

nación española, formando una sociedad de antigua prole.

**Situación actual.** — Por estas razones, dice el diputado Garay, no se justifica el abandono en que estuvo Chiloé. Sin hacer críticas a nadie, expresa, si algún esfuerzo se hizo en favor de Chiloé, fue demasiado poco. Así se mantuvo al pueblo chilote en la ignorancia y el atraso que, en 1961, era de más de 50 años. No hubo un plan de desarrollo ni inversiones suficientemente poderosas.

Señala que al iniciar su carrera parlamentaria, la Carretera Panamericana de Alaska a Quellón, en este último tramo no tenía su trazado. Sólo ahora se ha logrado esto. Solamente en la segunda Administración del Presidente Ibáñez, declara, se unió a Ancud con Castro por tierra. El Par-

tido Demócrata Cristiano y el Presidente Frei, después de 40 años, han venido a dar término a caminos en la zona que son imprescindibles para el desarrollo de la región.

**Producción.** — Refiriéndose a la producción de la provincia, el doctor Garay declara que ella es de gran importancia por la cantidad y la calidad, especialmente en papas y carnes pero que la falta de transportes impide su traida al continente. Esto hace subir el costo de la producción, especialmente la papa. La solución, dice, es su industrialización en la deshidratación y producción de alcohol.

En cuanto a la carne, señala que en la actualidad hay una ganadería en la Isla Grande de 150 mil vacunos, 220 mil ovinos y 180 mil porcinos. Estas cantidades pueden ser aumentadas en inmejorables condiciones mediante el mejoramiento de los transportes que le aseguren un mercado.

En otros rubros, la provincia tiene fabulosa riqueza en reservas madereras, con gran variedad, como el mañío, el alerce, el canelo y otras. En la explotación del ganado ovino, tiene una producción de 300 mil kilos de lana, que puede ser aumentada y mejorada, y finalmente, en los productos marinos hay toda clase de mariscos de gran calidad. Una explotación racional de todas estas riquezas levantaría a la provincia y la sacaría de su postración "porque el chilote no tiene trabajo en su tierra". El actual Gobierno está empeñado en llevar adelante estos planes de progreso y en que la provincia contribuya con su potencial al avance del país.

**Emigración.** — Refiriéndose al problema de la emigración, dijo que el chilote abandona su tierra hacia Aisén, Magallanes y Patagonia Argentina, donde calcula deben existir más de 200 mil chilotes, en busca de medios de trabajo.

Esto es una situación extremadamente grave y para detenerla es necesario abrir nuevos campos de trabajo en la provincia. El chilote es trabajador y sus servicios son apreciados en Comodoro Rivadavia y Río Gallegos, en Argentina. Otro de los problemas graves que afectan a Chiloé es el minifundio, debido a la subdivisión de las tierras a través de numerosas generaciones. Esto lo estudia el Ministerio de Tierras y Colonización, el que deberá regularizar la situación, especialmente en lo que se refiere al saneamiento de títulos.

**Educación.** — En el aspecto educacional, el diputado Garay señala que hay escuelas en Chiloé, pero no ha existido una preocupación intelectual de continuidad, por lo que se presenta la situación de haber gran porcentaje de semi-analfabetos, que en épocas anteriores permitió el cohecho político que impidió sacar el atraso a la provincia. Ahora, con los actuales programas educacionales del Gobierno del Presidente Frei y de la Democracia Cristiana, esta situación se está remediando y es así como ha aumentado la matrícula de los niños en edad escolar.

Por último, el Diputado doctor Félix Garay nos señala que para el desarrollo de Chiloé se deben abandonar los intereses partidistas y trabajar en forma conjunta por el progreso de la provincia.

## El chilote ama a su tierra y sus islas y trabaja por el progreso y el éxito

Ivo Góles Radnic es presidente de la Asociación de Importadores de Castro, Director de Obras Municipales, presidente de la Cooperativa Agrícola y Maderera de Chiloé, presidente de la Asamblea Provincial del PDC, y candidato a regidor. Por sus múltiples cargos y funciones conoce a fondo los problemas de su zona y tiene clara concepción sobre las soluciones que hay que buscar para cada uno y todos ellos.

Considera indispensable la prolongación del Puerto Libre y confía en que la instalación de nuevas industrias —hilanderías, por ejemplo—, y la explotación en gran escala de los numerosos aserraderos, darán gran impulso al desarrollo material de la región.

En entrevista exclusiva concedida al Enviado Especial de LA NACIÓN a las festividades del 4º Centenario de Castro, expresó que un Plan que abarcara el fomento de la ganadería, la instalación por ejemplo de una destilería de alcohol en Dalcahue, el aprovechamiento de la remolacha y sus subproductos y la deshidratación de la papa, resultaría sumamente beneficioso para la provincia, en particular, y el país en general.

Agregó el señor Ivo Góles que el Centro para el Progreso de Chiloé, que dirige el prosbitero Abel Macías, ha

gestado la realización de proyectos a los cuales sería menester aplicar un régimen similar de fomento de que hoy disfrutan los "Planes" de Aysén y Aysén.

Sus esfuerzos tienden a promover la aceleración de trabajos de obras públicas, de edificios para oficinas fiscales, Municipalidad, mercado, matadero, etc., etc., pero, principalmente, la construcción de caminos, que son vitales para el progreso de Chiloé y entre estos los de Chacao y Quellón, en el Longitudinal Sur, y el de Castro a Ancud.

Crystalizando estos proyectos, declaró el señor Ivo Góles, se evitará la emigración de pobladores hacia otras regiones y la República Argentina. El chilote es apegado a su terruño y, dándole trabajo, que es lo que está haciendo el Gobierno del señor Frei, se evitará su éxodo al extranjero.

Finalmente, el entrevistado por nuestro corresponsal, se sintió satisfecho de las festividades del 4º Centenario de la Fundación de Castro, por cuanto ellas contribuyeron a que chilotes como el Subsecretario de Agricultura, señor Daniel Barria, el Asesor del Ministerio de Hacienda, señor Arturo Lane, y otras connotadas personalidades y funcionarios se dieran cita en la provincia.

# ASOCIACION DE IMPORTADORES Y EXPORTADORES DE CHILOE

ADHIERE A LA CELEBRACION DEL CUARTO CENTENARIO DE LA CIUDAD DE CASTRO.

# “NADIE PODRA IMPEDIRME”

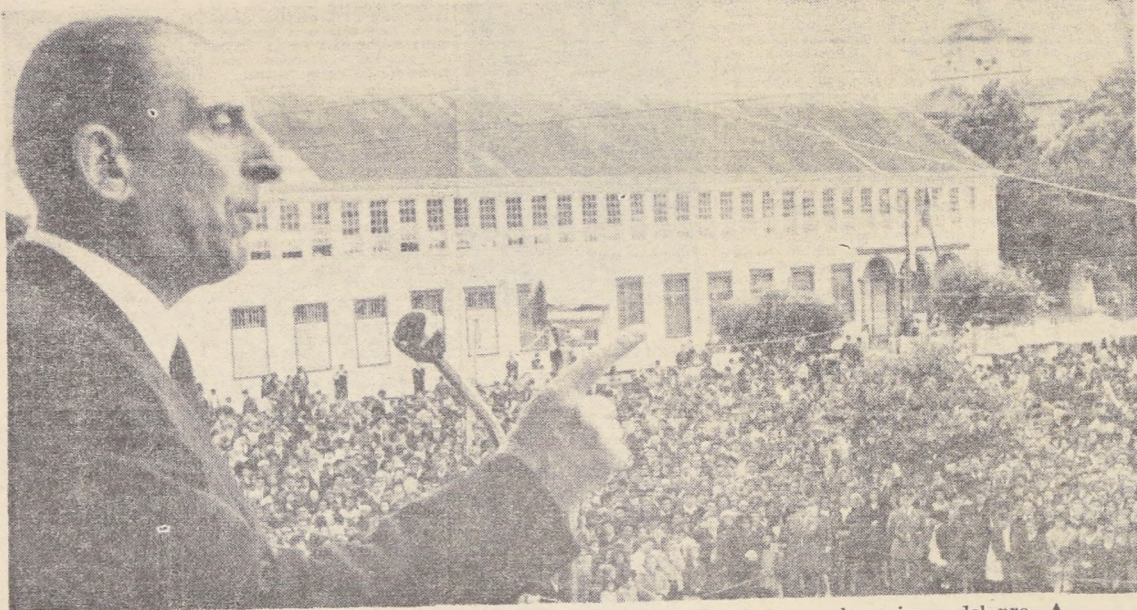

El Presidente de la República, Excmo. señor Eduardo Frei estuvo en el comienzo del programa con que la ciudad de Castro celebra el 1° Centenario de su fundación. El Primer Mandatario pronunció un sereno pero muy bien documentado discurso y dejó bien en claro ante los isleños y ante el país entero las trabas que ha encontrado hasta el momento para desarrollar el plan del Gobierno que prometió cuando fue candidato y que cumplirá pese a cualquier oposición. Sus palabras llevaron la tranquilidad a la ciudadanía entera.

## “El Pueblo Sabe que Estoy Trabajando Para los Sectores Más Pobres del País”

A lo largo de su sensacional discurso, el Presidente de la República dejó bien establecido “quién es quién” y quienes son los que han promovido la dramática crisis por la cual atraviesa hoy el país.

“El Senado —expresó— no se ha detenido en vulnerar las bases mismas de la Constitución Política del Estado y yo se que, si cediera una parte de mi programa, no me sería difícil llegar a acuerdos para despachar algunas leyes, pero yo estaría traicionando al país y me estaría traicionando a mí mismo. Yo podría recurrir a la fácil tranquilidad de eludir el problema, pero no lo voy a eludir, porque éste es un

- FREI DEJO BIEN EN CLARO “QUIEN ES QUIEN”
- TRAICIONARIA AL PUEBLO SI HUY CEDIERA, DIJO
- LA REFORMA ES AHORA LA UNICA SOLUCION

problema que está en el fondo vital del país y porque tengo la obligación honesta y leal para con Chile de plantearlo con serenidad, pero con inquebrantable resolución”.

“Yo he planteado un camino limpio y honorable dentro de la crisis que afecta a Chile y dentro de los mecanismos legales para darle una solución de fondo y no de fachada. Y lo hago —agregó el Primer Mandatario— sin medir riesgos”.

“El Partido Demócrata Cristiano, en un ges-

to único y enaltecedor, que tan lealmente y patrióticamente sostiene este Gobierno en el Parlamento, que tiene mayoría en la Cámara de Diputados y en las circunscripciones senatoriales que se eligieron por amplísima mayoría, no ha titubeado en renunciar a estas ventajas y en correr el riesgo del juicio popular, porque tenemos confianza en el pueblo, para que el pueblo diga quién tiene la razón; si el Presidente o quienes obstaculizan su tarea”.

Y, así explicó y justificó

có el Excmo. señor Frei la razón de su petición de ir a la reforma de nuestra Carta fundamental:

“Yo no tenía otro camino que proponer la reforma Constitucional. Si se hubiera otorgado el arma del plebiscito cuando oportunamente lo planteé el problema estaría hoy resuelto. Por desgracia, en esa ocasión se encarpé el proyecto del plebiscito, que habría sido el camino fácil aplicado en esta ocasión sin heridas injustas para nadie. Pero, rechazado este camino

que propuse, yo no tenía otro que proponer la reforma constitucional”.

Habló, luego, el señor Frei de todas las triquiñuelas empleadas por la oposición minoritaria del Senado para entorpecer la rápida aprobación de la reforma y declaró textualmente: “Yo me he mantenido estrictamente dentro de la ley y de los preceptos constitucionales, pero me he encontrado con una verdadera confabulación que pretende hacer imposible mi mandato”.

El Presidente terminó su sensacional discurso hablando sobre las elecciones municipales del 2 de abril próximo y dijo:

“El pueblo tiene una sensibilidad que no se puede ignorar. Las palabras que se giran en el discurso tienen un instinto para sentir lo que es el pueblo y el deseo de mejorar el país; el pueblo no tiene exclusión de a todos los sectores que se debe que yo estoy bajando por debajo, pero bajando por debajo y sobre todos los sectores más humildes del país. El pueblo podrá comprenderlo, pero sabe que la verdad y mi misión se engrandecen”.

LA LEJANIA DE LOS DIOS EN NUESTRO PAIS NO SE ABRANA

No voy a seguir con mi mente y brantamiento pais ni...

Y luego agrego textualmente: “Es el hecho que el pueblo encuentra ante mí una actitud muy correcta que me sirvió para que yo me mantenga en este país”.

Y SIGUIENDO EN EL CAMINO

“PODRAN VERSE LOS PROBLEMAS DEL PAIS”

PROBLEMAS DEL PAIS

Se está hablando...

Estas palabras del señor Frei son profusamente...

# CUMPLIR MI PROGRAMA"

PROVINCIA DE CHILOE ESCUCHO UNO DE LOS MAS ENCEN-  
SADOS DEL PRESIDENTE DE LA REPUBLICA Y LA CIUDADA-  
DE CASTRO PARA SIEMPRE DE QUE EL PRIMER MANDATARIO  
DE CHILE ANTE LAS TRIQUIRUELAS DE LA OPOSICION

...velación alguna para  
...mi programa integral-  
...oposición podrá que-  
...resolución, ni detener al  
...Estados las palabras iniciales, si

...Presidente, pero, hecho  
...nueve en la historia de  
...Chile eligió, al mismo  
...tiempo, un programa y  
...lo que ha sorprendido a  
...muchos una vez que el  
...Presidente llegó al Go-

se quiere, del sensacional cuanto emoti-  
vo discurso que hace poco pronunció el  
Presidente de la República, Excmo. señor  
Frei, en la lejana ciudad de Castro cuan-  
do éste inició las festividades del 4° Cen-  
tenario de su fundación.

bierno es que no escondió el programa, sino que sigue teniéndolo en su mano como una bandera de realizaciones de trabajo y de lucha".  
Siguió diciendo en esa

oportunidad el Jefe del Estado.  
"Y es un hecho, también, indudable para el país, que una mayoría heterogénea en el Senado, que obedece a razo-

nes distintas, a ideologías distintas y a caminos distintos, en un punto se unen sólo para impedir, mejor dicho para tratar de impedir que el país sea gobernado, que el programa sea cumplido. Y esto es más grave porque está en la conciencia de Chile de que, si el año 1965 se hubiera renovado íntegramente el Senado de la República el Gobierno habría tenido la mayoría que el país claramente le dio al renovar el total de la Cámara de Diputados y que claramente dio en

todas las circunscripciones electorales en que hubo elección. El país indicó su voluntad y pretenden desconocerla".

El Primer Mandatario continuó:

El Presidente a pesar de esta coalición o, más claro, esta confabulación no para ofrecerle un camino positivo a Chile sino que para entorpecer su labor, ha mantenido una gran seriedad a fin de que el cuadro legal y constitucional del país no se rompa".

...UNO DEL PRIMER MANDATARIO:

## ...DRARSE FACILES SOLUCIONES A LOS ACTUALES ...PERO ELLO PROVOCARIA UNA CATASTROFE"

...un Chile sólido, firme, positivo y organizado

por la prensa nacional a través de toda la República y la ciudadanía entera pudo penetrarse bien, una vez más, de la sinceridad con que el Jefe del Estado habló y en especial cuando habló y en especial cuando sostuvo que "el país no asistía a una crisis política cualquiera, sino a una verdadera crisis institucional, porque no había caminos que permitieran resolver estos conflictos que paralizan la nación".

En otra parte de su discurso, el Presidente Frei dijo que el Gobierno tiene tareas que realizar en conjunto con el país. "Un Gobierno que recibió una inflación desastrosa, continúa midiéndola con el mismo metro y ese metro, expresó que, cuando asumimos el Gobierno, el alza del costo de la vida era de un 47% y este año fue de un 17%. Yo nunca dije en mi campaña que las alzas podían detenerse en un año. Habría sido precipitar una catástrofe nacional el que yo hubiera frenado bruscamente el país, porque sólo con deflación y crisis podría haber terminado con ese proceso crónico de ya más de 50 años de vida de la nación. Pero las etapas que nos hemos propuesto las hemos ido consiguiendo, y a pesar de que el país ha adquirido a través de la redistribución de los ingresos, una capacidad de compra inmensamente mayor, vamos progresivamente controlando el proceso inflacionario.

Puedo decir que, con los métodos universales para

medir el crecimiento económico, éste fue de 3,6 por ciento en los últimos doce años y que descontando el crecimiento de la población, muchas veces llegó a cero. En estos momentos Chile ha tenido un índice de crecimiento económico que es uno de los más altos de América y del mundo, del 7 por ciento.

Puedo decir que el año 1958 el señor Ibáñez entregó este país con una deuda de 531 millones de dólares y yo lo recibí con una deuda de 1.700 millones de dólares, que es la deuda total del país, aplastante e inmensa.

Este país se estaba endeudando en más de 200 millones de dólares anuales y eso significa más de mil millones de escudos anuales. Si hubiéramos continuado, ¿dónde habría llegado Chile? Pero no sólo

he reducido el ritmo de la deuda, porque en el conjunto de estos dos años, la deuda de Chile en vez de haber seguido hasta 400 millones de dólares, sólo fue de 80 millones y este año, por primera vez después de largos años, pude anunciarle al país, antes del 31 de diciembre, que Chile no recurriría este año al Fondo Monetario, ni contraería deudas para financiar el presupuesto, sino que habíamos decidido con dignidad, costear nuestros gastos con nuestro propio trabajo; y no depender tanto del exterior.

Yo recibí este país con un saldo desfavorable en la balanza de pagos y hoy esa situación está regularizada y este año hemos tenido un superávit en el Banco Central, después de muchos años, de 127 millones de dólares, lo que nos permitirá afirmar nuestra moneda y nos ha permitido vivir con nuestros propios recursos.

Estamos como ustedes lo saben, chilenos y chilenos del sur, empeñados en una tarea que no sólo significa la construcción de caminos, de aeropuertos, de viviendas, y de hospitales, como lo indicara el Ministro de Agricultura. Estamos empeñados en una empresa que compromete la vida entera del país, que tiene repercusión continental. Estamos empeñados en la tarea de modernizar la vida chilena, de transformar este país subdesarrollado en un país de acelerado desarrollo económico y de profundas transformaciones humanas y sociales.

### EULOGIO ALTAMIRANO

ADHIERE al  
4° Centenario de la ciudad de Castro

SCOTT Y

LOEWE

ADHIEREN AL CUARTO

CENTENARIO DE LA

CIUDAD DE CASTRO

# Grandes Inversiones Fiscales se Han Hecho para el Desarrollo de Chiloé

El Intendente de la Provincia, Jorge Kindermann, ha desempeñado una gran labor en la ejecución de los planes del Supremo Gobierno. Año a año se han aumentado los presupuestos en obras camineras y de arquitectura. La CORFO y la CORA han contribuido con créditos para el desarrollo campesino. El Ministerio de Agricultura ha contribuido al mejoramiento de la agricultura y la ganadería.

El Gobierno del Presidente Eduardo Frei y la Democracia Cristiana han prestado especial atención al desarrollo de la provincia de Chiloé, destinando para ella, a través de la Intendencia y otros organismos fiscales, los fondos necesarios para la ejecución de obras públicas, para el fomento agrícola y ganadero, mediante créditos de la CORFO y de la CORA; para el avance de la agricultura a través de los organismos del Ministerio del ramo y para la explotación en gran escala de los productos marítimos mediante la labor de la Dirección de Pesca y Caza del mismo.

El Intendente de la provincia, Jorge Kindermann, nos dio a conocer la amplia tarea efectuada, especialmente en lo que se refiere a caminos, que es uno de los principales problemas que afectan a la provincia, y a la construcción de edificios públicos y escuelas.

**Vialidad.**— Esta Dirección del Ministerio de Obras Públicas, para el presente año, ha presupuestado estimativamente las siguientes cantidades para caminos: Departamento de Ancud, \$ 625.900,00; puentes, \$ 91.000; Departamento de Castro, caminos: \$ 495.000; puentes \$ 88.000; Departamento de Quinchao: caminos \$ 135.000, puente La Planchada \$ 5.000; Departamento de Palena: caminos \$ 220.000, pasarelas, \$ 110.000, y puentes \$ 55.000.

En resumen, el presupuesto estimado para 1967 para la provincia, por Vialidad, es de \$ 1.475.900 en caminos; \$ 239.000 en puentes y \$ 110.000 en pasarelas, o sea, un total de \$ 1.824.900.

**Obras Públicas.**— La Dirección General de Obras Públicas realizó una amplia labor durante los años 1965 y 1966, en las diferentes comunas, tanto en construcción de caminos como en mejoramiento, alcantarillas, reparación de puentes, edificios públicos, etc.

El resumen por comunas es el siguiente: comuna de Ancud, \$ 136.638,80 en 1965 y \$ 554.181,46 en 1966. Comuna de Quemchi, \$ 7.732,89, en 1965, y \$ 38.434,49 en 1966. Comuna de Dalcahue, 13.542,88 en 1965 y \$ 22.976,56 en 1966. En total lo invertido en estos años por el Departamento fue de \$ 157.914,37 en 1965 y de \$ 615.592,51 en 1966.

Para el Departamento de Castro, las inversiones de Obras Públicas en 1965 fueron de \$ 166.678,44, distribuidas en la siguiente forma: Comuna de Castro, \$ 108.186,61; Comuna de Chonchi 44.996,53 escudos y Comuna de Quellón \$ 13.495,30. Para el año 1966 las inversiones alcanzaron a la suma de \$ 477.644,57 en el Departamento de Castro. El desglose por comunas señaló las siguientes cantidades: Castro, \$ 318.007,06; Quellón, \$ 12.255; Chonchi \$ 87.905,59; Quellón, \$ 39.577,21; y Puqueldón \$ 19.899,71.

El Departamento de Quinchao tuvo en 1966 una inversión de \$ 51.102,05 correspondiendo \$ 45.618,92 a Achao y \$ 5.483 a Curaco de Vélez. En el año 1965 esta inversión en ambas comunas fue de \$ 37.373,61.

En el Departamento de Palena las inversiones en 1965 fueron del orden de \$ 6.849,08.

En esta forma la Dirección General de Obras Públicas, en el actual Gobierno del Presi-

dente Frei, ha ido aumentando las inversiones para el desarrollo de la provincia de Chiloé.

**Arquitectura.**— Por su parte, el Departamento de Arquitectura durante el año 1965 invirtió en las diversas comunas de Chiloé una suma de \$ 586.558,22 en diferentes obras de edificios, escuelas, servicios públicos, bodegas y otras de adelanto. Estas inversiones tuvieron un apreciable aumento en el año 1966 al alcanzar la suma de \$ 746.496,33.

**Pesca y Caza.**— El Ministerio de Agricultura, a través de la Dirección de Pesca y Caza, desarrolló durante los años 1965 y 1966 diversas campañas en beneficio del fomento ganadero, para eliminar epidemias y enfermedades como la aftosa, la sarna, peste porcina, TBC y el Burg. Las principales fueron las campañas antisármica, en que se invirtieron \$ 1.000 en 1965 y \$ 1.300 en 1966, y contra la aftosa, por un total de \$ 2.000 en 1965 y \$ 3.500 en 1966.

**Créditos.**— Dos organismos han prestado gran ayuda al desarrollo de la provincia, a través del otorgamiento de créditos. La CORFO, en el año 1965 entregó créditos por \$ 1.091.179,50 y en 1966 a \$ 1.642.801,89.

La Corporación de Reforma Agraria (CORA), por otra parte, durante el bienio 1965-66 desarrolló un amplio programa de créditos a las diferentes Colonias agrícolas de Chiloé. Estos créditos consistieron en semillas, abonos, animales vacunos, ovinos y porcinos; maquinarias, construcción de cierras y habilita-

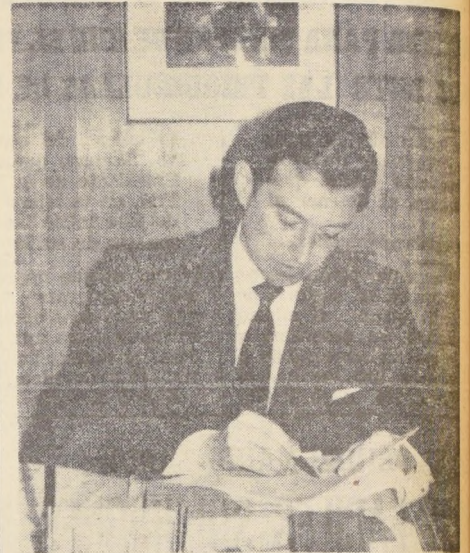

JUAN HAMILTON

ción de suelos. En 1965 los créditos ascendieron a \$ 147.221,90 y a \$ 56.897,80 en la comuna de Castro. Estos mismos créditos tuvieron su ampliación en 1966 a 116.559 escudos para Ancud y a \$ 29.138,20 para Castro.

Los créditos fueron supervisados mediante a asistencia técnica por personal integrado por un ingeniero agrónomo y dos Prácticos Agrícolas, que orientaron a los colonos en el aprovechamiento de ellos.

También la CORA contribuyó durante este bienio junto con los colonos, con SEAM y

con Vialidad, a la construcción de caminos, con croquis de terrenos para ellos. Igualmente, mediante la formación de Comités, se llegó a la construcción y mejoramiento de escuelas para el desarrollo campesino.

Finalmente, con contactos directos debidos a convenios especiales con el Instituto de Educación Rural (IER), en trabajos conjuntos con promotores destacados en las distintas colonias, se obtuvo el desarrollo y formación de centros de madres, centros juveniles y deportivos.

## RESTAURANT IV CENTENARIO (EX CARROUSEL)

SALUDA A LA CIUDAD DE CASTRO

UN LUGAR TÍPICAMENTE CHILOTE, AL SERVICIO DEL  
TURISMO.

ANUNCIA SU GRAN INAUGURACION DE CURANTOS  
CON CHAPALELES Y MILCAOS.

SERRANO 354 -- CASTRO

## ALFONSO DIAZ MIRANDA

CASTRO

REPRESENTANTE DE RELOJES  
CIMA, OMEGA Y ROLEX.

Se asocia a las Festividades del  
Cuarto Centenario de la ciudad de

CASTRO



## CASTRO, CENTRO COMERCIAL DE ATRACCION TURISTICA

Castro, la capital del departamento del mismo nombre, está localizada en la Isla Grande de Chiloé, a 42 grados y 29 minutos de latitud sur y 73º, 45' de longitud W. La ciudad está ubicada en el borde occidental del fiordo de Castro y al este de la desembocadura del río Gamboa, entre las puntillas de Ten Ten y Castro.

Está formada por una pequeña terraza de 35 a 50 mts. sobre el nivel del mar. Su fundación data del 12 de febrero de 1567, por Martín Ruiz de Gamboa, soldado español que la creó tomando en cuenta el lugar estratégico para su defensa y fuera del alcance de las grandes mareas.

Pese a haber soportado grandes terremotos y destrucciones por el fuego (1936), la ciudad de Castro se levanta altiva y progresista y constituye hoy un centro comercial de gran actividad y atracción turística, siendo atravesada por la Carretera Panamericana, que llega hasta el sur por Quellón.

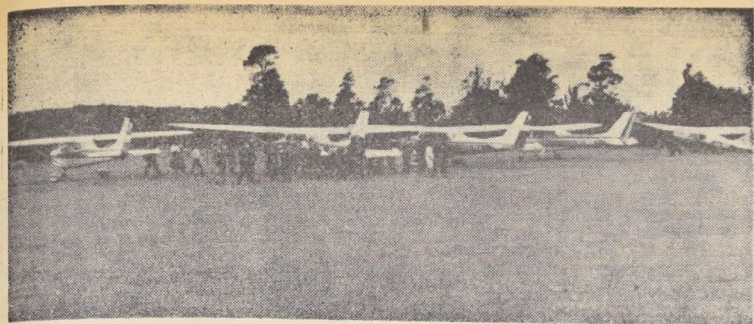

El Club Aéreo de Castro, ha contribuido en forma imponderable al progreso de Chiloé. Gracias a sus pilotos y a sus máquinas, los isleños se han visto incorporados a la vida de la provincia. Ellos han hecho posible que el contacto entre los pueblos y ciudades de la isla sea efectivo y los pobladores han respondido a este esfuerzo, construyendo las canchas para que aterricen los aviones del Club. En el grabado, las máquinas del Club Aéreo de Castro son rodeadas por los pobladores de la Isla Voigüe, al inaugurarse la cancha construida por ellos para ese Club. (Foto, gentileza del Gerente del Club Aéreo de Castro, Samuel Ulloa).

## CLUB AEREO DE CASTRO DESARROLLA AMPLIA LABOR SOCIAL EN CHILOE

Pese al tiempo transcurrido, aún en la actualidad se pueden vivir las experiencias de "los intrépidos hombres en sus máquinas voladoras". Para ello sólo se necesita trasladarse a Chiloé, en especial a la cuatro veces centenaria ciudad de Castro y ponerse en contacto con el Club Aéreo local. Ahí, un grupo de esforzados pilotos civiles recorre los cielos de la Isla Grande en pequeños aviones cuádris o biplazas, uniendo a todos los poblados e islas de la provincia.

Los reporteros de "LA NACION" tuvieron la oportunidad de conocer desde el aire al Chiloé insular, gracias a la amabilidad y buena disposición de los ejecutivos del Club Aéreo de Castro, los señores René Tapia Salgado, presidente; Samuel Ulloa Ruiz, Gerente, y al piloto Arcadio Velásquez.

**Historia.** — El Club Aéreo de Castro fue fundado en el año 1942. Desde 1945, siendo su

actual presidente Alcalde de la ciudad, tiene una vida continuada, estuvo jalonada de obstáculos que parecían insalvables.

Primero, los pioneros del Club, debieron vencer la natural desconfianza del isleño a un medio moderno de transporte, después de estar siglos sólo ocupando las lanchas y las carretas como medio de locomoción. Luego se presentó la necesidad de construir las canchas de aterrizaje. Para ello era necesario la compra de terrenos, los que muchas veces no podían adquirirse por oposición de intereses creados o suspicacias de que se tratara de un negociado en favor de determinadas personas. También, se vieron dificultadas las transacciones, por defectos en los títulos de dominio o propiedad de los terrenos. Sin embargo, todo esto se ha ido salvando, y Chiloé tiene ahora despararramadas por sus pueblos y numerosas islas, alrededor de 20

canchas, fuera de los aeródromos que tiene en ejecución la Dirección respectiva del Ministerio de Obras Públicas.

Las pistas que el Club Aéreo ha construido por medio del sistema de **mingas** utilizado por los isleños, (la construcción de una obra con el aporte personal de cada uno de los miembros de la comunidad) son las siguientes: Chonchi, Quehui, Cucao, Quilán, Taraguín, Chadmo, Quellén, Huidad, Chaulín, Quellón, Melinka, Quenac, Caguache, Voigüe, Lin Lin, Apiao, Talcan, Tenauna y San Juan de la Costa. Además, en la playa de la Bahía Low, el Club utiliza sus arenas como pista de aterrizaje gracias a las condiciones inmejorables que presenta.

**Cooperación.** — Ahora para los habitantes de todos estos lugares, la llegada de los pequeños aviones del Club Aéreo de Castro, no es novedad. Continúan estando arribando estas máquinas con pasaje-

ros, que son los mismos pobladores, médicos o autoridades que van a visitar los trabajos que se realizan. De no poder utilizar la vía aérea, estos viajes demorarían varios días.

La labor del Club Aéreo de Castro es realizada en forma desinteresada prestando servicios al SNS, para trasladar médicos o enfermeras a las diferentes Postas de las islas en forma gratuita.

No se puede silenciar al destacar la labor del Club Aéreo de Castro, la cooperación prestada por los propios pobladores. Baste citar los casos de Huidad, donde Gabriel Orellana, donó los terrenos para la cancha y con su propia gente la construyó; Chuelín,

donde trabajaron en su construcción 14 mujeres y tres hombres, uno de ellos hemipléjico, los de Lin Lin, cuya población concurre en masa a su inauguración (700 habitantes), haciendo sus primeros vuelos los patriarcas del poblado, ancianos de 110 años.

**Obras Públicas.** — Por su parte, el Ministerio de Obras Públicas, a través de su Dirección de Aeródromos, ha iniciado los trabajos en Quemchi, Bajo Marín, Balmaceda, Puerto Cárdenas, Chepo y Achao, Chaulínec, Melinka, Cucao, Quellén y Puqueldón, estas últimas comenzadas por esta Dirección y terminadas por el Club y la comunidad.

MOTEL

Anguilda

CASTRO - CHILOE

EL MAS BELLO PANGRAMA DE CASTRO

Saluda a la Ciudad en  
Su Cuarto Centenario

# Chiloé: Tradición Insular;

## Castro: 400 Años de Existencia

Por DARIO DE LA FUENTE

¿Cuál es la presencia general de la Isla-continente que inicia la topografía del Chile Austral?

Cuando Alonso de Góngora Marmolejo describió nuestro medio geográfico diciendo que "Es el Reino de Chile y la tierra de la manera de valna de espada, angosta y larga", no pudo, ciertamente, resumir en pocas frases lo que es la Isla Grande de Chiloé porque Chile es, sobre todo en esas regiones, un país de contrastes físicos que tiene en el mar un importantísimo agente que va a lo largo del territorio, modelando los paisajes y al llegar a los extramuros de la provincia de Llanquihue, caminando hacia el sur, hace escribir al hombre la epopeya de la supervivencia, sobre todo más allá del Canal de Chacao, donde la cordillera Pluché o, lo que es lo mismo, la Isla Grande de Chiloé, es uno de los poemas de mayor fuerza vital.

Es la isla un paisaje silvestre con dinámicos centros que enfrentan bravamente el clima lluvioso y el bloqueo de la selva, que se mantiene todavía en pie, con singular firmeza, sobre todo en el nombre del coigüe. Melinka, con 4.200 mm. de pluviosidad anual, puede definir ese paisaje de islas y canales, de gente que lucha en la extracción del producto marino y la labranza de las tierras agrícolas, haciéndolo todo con una poca conocida resistencia que avala el diario subsistir y la tendencia a dominar el medio.

Paréciera un exabrupto decir que allí en los alrededores de los centros donde existen los puertos libres, aun corre el cuilepo y el puma lanza sus últimos rugidos. A la sombra del Pelú y del canelo, nuestros hermanos viven la eterna y renovada jornada del esfuerzo en la cotidiana aventura del agua.

**DONDE EL AGUA ENCIERRA EL TERRITORIO**  
No podemos hablar solamente del agua del mar y de las lluvias. Hay que acordarse del Huillínco, lago de regular tamaño, cuya profundidad llega casi a los sesenta metros en su zona central y que es continuamente sacudido por fuertes ventarrones, a pesar de lo cual es muy visitado por los turistas que lo abordan desde Chonchi. También hay que mencionar a la laguna Aucaco que, como el anterior, es fuertemente atacada por los vientos y hasta donde, igualmente, se va desde Chonchi, sacrificándolo todo por admirar la agreste belleza que le es propia. Dice la leyenda que en esta laguna las almas de los muertos "baisean" para viajar hacia el otro lado del océano. Siempre en torno a otras aguas que no sean las lluvias y el mar, al citar los ríos chiletes hay que hacerlo con respecto al Pudeto, con su extenso estuario navegable y cuyas márgenes se prolongan en verdaderos choapiños de tierras cultivables, festonadas de selvas seculares. Un enjambre de colinas complementa ese paisaje, que baja a batallar con el mar embravecido. El río Gamboa, por su parte, haciendo curvas sobre el escenario verde, va a confundirse con la ría de Castro, en tanto que el torrente del Chepu, enlazando el medio cuerpo de la isla corre después frenético para lanzarse hacia el Pacífico. Finalmente, en lo que dice relación con el correr del agua, se puede decir que los desagüeros caminan mansamente entre la fronda cumpliendo con su misión inveterada.

### UN POCO DE LA GENTE Y LAS CIUDADES

Se puede decir, en forma cortante, que la Isla Grande alberga más que ninguna otra región del país a un pueblo de pesca y la típica ancla chilota que se conoce con el nombre de sachu y que aún permanece en uso como genuino representante de la tradición regional.

La Isla Grande de Chiloé es la porción territorial de la provincia del mismo nombre que cuenta con mayores centros poblados, ya que en la parte continental se carece casi completamente de vías de comunicación y el terreno es sumamente montañoso y cubierto de selvas vírgenes. De hermosísimos paisajes, tiene su capital en Ancud, ciudad de corte tradicional en que aún permanecen en pie los fuertes



Los tizerales en Cd. 103-A. Radio Chiloé, de Castro, recuerdos del día de inauguración de una parte del estudio.

que levantó el español, como mudos testigos de su heroica resistencia. Tiene Ancud como centros cercanos de interés el Faro de Agui, Mar Brava y el Cerro Caracoles, como asimismo el pequeño puertecito de Chacao y el nacimiento de la corriente del Pudeto con las alturas del Maudamé. La otra ciudad importante... es CASTRO.

### CASTRO: CIUDAD DE CUATRO SIGLOS

Al otro extremo de la isla y ahora unida a Ancud por una excelente carretera, se encuentra la expresión de cuatro siglos de existencia: Castro, una ciudad de líneas rectas y moderna construcción, pero que, sin embargo, conserva muchos atractivos típicos, sobre todo en ese sector en que la edificación se desordena al llegar junto al mar, porque también sea dicho, Castro es un puerto de arraigadas tradiciones marinerías... Tiene la ciudad, en su par-

te que da hacia el mar, la forma de un plano inclinado de múltiples colores, que atraen por la vivacidad en las pinturas de las casas. Desde este puerto, donde se encuentra todo lo que se pueda desear de la artesanía y el folklore chilote, se puede ir fácilmente a Chonchi, la ciudad de tres pisos, hermosísima perla tradicional y muy pintoresca por su disposición urbana que semeja escalones y de allí que se le diga "ciudad de tres pisos". Desde Castro también se acostumbraron los viajes a las islas de Quinchao y Lemuy y a los marisqueos de Dalcahue que, entre paréntesis, es un lugar bastante concurrido por los pintores que cultivan la temática del mar. Huillínco y Cuacon son otros lugares de mucha expresión regionalista.

### EL MITO Y LA BRUJERÍA

Decía Dank que "el mito es el sueño colectivo del pueblo". Y decía bien porque ha sido, en verdad, la unidad esencial de la psicología colectiva. Nació en los continentes en forma simultánea y no es otra cosa que la posición de una sociedad frente a los fenómenos. Los cerebros más rudimentarios de la naturaleza pertenecen a la lamprea y al tiburón y van aumentando en magnitud en la escala animal hasta llegar al hombre, cuya agudeza se exterioriza en el desarrollo cada vez más portentoso de los resultados de la inteligencia.

Esta inteligencia fue elaborándose lentamente porque la conciencia pudo desmarcarse la sensación animal y pudo proclamarse al hombre emancipado de la naturaleza y posteriormente el desafío comenzando ahora en definitiva a dominarla. Mito es la leyenda de las creencias populares relativas a épocas prehistóricas, en especial de los dioses y de los héroes y aquí en Chiloé es abundantísimo el material de investigación susceptible de encontrar.

La creencia en brujos es una de las características más singulares del hombre autóctono chilote. Sólo un 20% de la población de la isla no labora en la pesca y la agricultura y escapa por una serie de razones íntimamente relacionadas a la creencia de "la sajadura" o "dar cárcel" o "la toma de aliento". Desde antiguo los más famosos representantes de la brujería chilena han sido de Chiloé donde, por lo demás, cada individuo cree que su vecino es brujo. Mateo Coñuecar, natural de Tenúan; Antonio Coñuecar Quichén, original de Tocohue; Pedro Meila de Peuco y otros muchos, fueron antiguamente famosísimos. Los de hoy se mantienen aun a la expectativa, celosos de los secretos conocimientos transmitidos por vía oral y que tienen siglos y siglos de existencia. La multitud de las leyendas chilotas da margen para un estudio de verdadera importancia que ya hace muchos años está dando a conocer el Instituto de Investigaciones Folklóricas, dependiente de la Universidad de Chile.

### EL FERROCARRIL DE ANCUD A CASTRO

Si se observa ahora los últimos trabajos dejados por los estudiantes universitarios en la pasada temporada de verano hay otras cosas, sin embargo, que sólo quedan en el recuerdo o, a veces, sólo en pequeños vestigios de lo que fue. Así ocurre, por ejemplo, en lo que respecta al ferrocarril de Ancud a Castro. Los trabajos para la vía fueron comenzados en 1910, por noventa y seis y el doce comenzó el trenito a efectuar su diario recorrido, que ocupa una época verdaderamente romántica de la vida chilota. Aún están las derruidas casas que sirvieron de Punta de Rieles. Después que se levantó el ferrocarril la vía fue vendida a una firma. Antes que existiera el ferrocarril no era raro que el tramo Ancud-Castro demorara cuatro días desahuciando temporales. Durante uno de esos días don Pedro Montt, que recorría la zona, cayó de su caualadura y el hecho es recordado aun por los antiguos del lugar. La estación de Castro, lo que fueron las dependencias, ahora están ocupadas por Gabriel Díaz, jubilado de Ferrocarriles y sus familiares. Parece que por respecto a la tradición aún no se saca el letrero de madera que dice: "CASIRO". Los trenes eran encabezados por máquinas inglesas e italianas que suaban los montes como pequeñas cunucas de acero. Los pasajeros, estrictamente divididos en las clases de los carros llevaban un "aperado cocavi" para la jornada.

Hay mucha gente que recuerda con cierta nostalgia aquella época del trenito de Ancud a Castro. De primera ese viajaba una sola vez al día y a gente se iba a pernóctar en la otra ciudad. Año tras año el viaje se pudo hacer de ida y vuelta en el día.

### RECUERDOS DEL TIEMPO IDO

Conversando un día con gente del pueblo, esta vez con Rosario Vía, de Barria, recuerda con cariño los días del trenito. Era mixto, de tres o cuatro carros para carga y dos para pasajeros. Los vecinos lo querían como a alguien de la familia. Don Laureano Velásquez fue jefe de máquinas de Ancud y luego jefe de Estación en Castro. Ahora es el gerente propietario de CD 103-A, Radio Chiloé, de Castro.

Especial emoción toman los relatos cuando se nombra a Punta. Al llegar a esta altura del recorrido se hacía "un aro" para la merienda. Cuando en alguna cuesta la máquina no era capaz de arrastrar el convoy, se bajaban a empujar, a llegar a los pasajeros de tercera y así hasta llegar a los de primera... Después llegaron los buses carriles... el adelanto avanzaba sobre Castro para relegar muchas escenas al desvanecer de los recuerdos...

Ahora, al celebrar los cuatrocientos años de vida las festividades tienen, en una perfecta comunión la festividad del moderno y lo tradicional, el sabor de la realidad progresista forjada por los esforzados hombres de la región chilota.

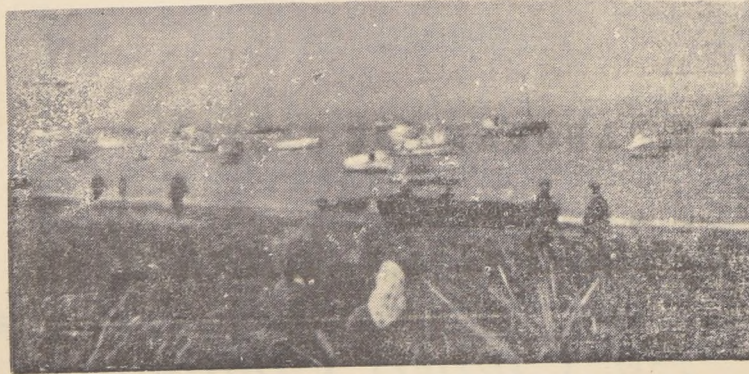

Los habitantes de Chiloé tienen un gran amigo en el mar. Permanecen en su contacto diariamente. Con sus lanchas cruzan los diversos canales para trasladarse entre una y otra isla. Es su medio natural de locomoción. El mar, generoso, les brinda sus productos que les permite subsistir a su subsistencia. En el grabado se pueden apreciar las lanchas y lanchones que utilizan para cruzar los canales. Las mujeres están familiarizadas con el mar y ayudan a sus hombres a extraer los productos marinos. (Foto, gentileza de Lorenzo Berg)

Al Cumplir 400 Años

# Con un Futuro Promisorio, Castro se

## Incorpora al Progreso del País

Después de siglos de aislamiento, la histórica ciudad recibe el apoyo del Gobierno para su adelanto. En comunidad colabora entusiastamente para llevar adelante estos planes.

Hace 400 años, Martín Ruiz de Gamboa fundó la ciudad de Castro, obedeciendo las ordenes emanadas del Gobierno español de instalar una ciudad en la zona más austral del país y hasta 1827, fue el último baluarte de la dominación española.

El pueblo de Castro, después de siglos de aislamientos, ve abrirse los caminos del progreso gracias al apoyo recibido del Gobierno, a la incorporación de sus diferentes centros a la comunidad, a la unión de los pueblos a través de nuevas rutas, tanto marítimas como terrestres y aéreas y a la instalación de modernos sistemas de comunicación. Desde hace poco la ciudad de Castro cuenta también con el suministro de energía eléctrica por la ENDESA, lo que ha contribuido a su modernización.

Con una población de alrededor de los 18 mil habitantes, Castro trata de acelerar su progreso. Sin embargo ha faltado el esbozo de un plan coordinado para llevar adelante es-

ta tarea en el Departamento que cuenta con una población de más o menos 50 mil habitantes y que comprende las comunas y subdelegaciones de Quemchi, Chonchi, Quellón, Quellón y Puyelón. Recién durante el Gobierno del Pre-

sidente Frei, después de 40 años, se ha logrado terminar la primera etapa de la construcción del camino de Castro a Quellón, que corresponde al último tramo de la Carretera Panamericana.

En la misma forma, durante este Gobierno se han construido más de 25 kilómetros de caminos, para la unión con otros centros poblados y comunas del Departamento.

En el aspecto educacional, según nos informa el Gobernador del Departamento, Arturo Pinto, a través de la labor del Gobierno, con la contribución de la comunidad y de los estudiantes universitarios, se han habilitado y levantado 75 escuelas nuevas, lo que ha permitido llevar la enseñanza y combatir el analfabetismo en todo el Departamento.

En lo habitacional, se han levantado a través de la CORVI nuevas poblaciones, lo que ha permitido dar viviendas a numerosos habitantes del Departamento. Si bien no existe un déficit habitacional de im-

nazadas continuamente por las crecidas del río en la época invernal. Se están levantando grupos de viviendas por el sistema de autoconstrucción, para lo cual se proporciona madera a los futuros pobladores, material principal de la construcción insular, además de la asesoría técnica correspondiente.

Castro, contribuye, en la actualidad, a dar vida a la provincia de Chiloé. Su actividad se ha visto incrementada con los beneficios que trajo a la zona la instalación del Puerto Libre, que ha permitido a la población la internación de elementos de progreso, tales como las radios a transistores, que proporcionan a la población su contacto permanente con la civilización.

Castro, al celebrar su 4º Centenario, con la presencia de S.E. el Presidente de la República Eduardo Frei y connotadas autoridades, está dispuesta a impulsar su progreso y colaborar con el Supremo Gobierno para llevar adelante los planes de desarrollo que le permite su total incorporación a la vida activa del país, dando a conocer las inmensas posibilidades que tiene en el aspecto agrícola, ganadero e industrial, especialmente en este último que es el rubro inexplorado de Chiloé y que tiene un campo incalculable para el futuro de la región y del país.

Otro de los medios de comunicación y abastecimiento es la pasada de barcos del Continente hacia Aysén. Pero, en muchas ocasiones, estas naves por ir completas hacia la zona austral, no recalcan en las islas en las fechas fijadas, por lo cual se debe buscar el medio de suplir su falta, lo que se hace por lanchones o vía aérea, en forma extraordinaria. El sistema de lanchones, sin embargo, insume varios días de navegación.



CASTRO: vista aérea parcial de la ciudad.

Una de las calles comerciales de Castro.

Y llegaron dos buses carritos que provocaron un verdadero revuelo en los medios de movilización de la isla.



ta tarea en el Departamento que cuenta con una población de más o menos 50 mil habitantes y que comprende las comunas y subdelegaciones de Quemchi, Chonchi, Quellón, Quellón y Puyelón. Recién durante el Gobierno del Pre-

viencias actuales y algunos sectores costaneros al Río Gamboa, es necesario la construcción de nuevas viviendas para el reemplazo de las viejas y erradicación de las costaneras, que se encuentran ame-



# SOCRATES PINTO MIRANDA

TIENDA - ABARROTES-  
PAQUETERIA - FERRETERIA

Lubricantes - Transportes - Etc.

UNA FIRMA QUE SE DISTINGUE POR LA  
ESMERADA Y CORRECTA ATENCION QUE  
PRESTA A SU ESTIMADA CLIENTELA

Miranda Velásquez 77 - Casilla 117

Direc. Electr. "PINTO"

ACHAO (CHILOE)

12

el impuesto a la compraventa  
financia el progreso de Chile...

¡y Chile, lo heredarán sus hijos!

INTERAMERICANA



SORTEO NACIONAL DE  
**BOLETAS DE COMPRAVENTA**