

EL PUEBLO DECIDE EL DESTINO DE CHILE

Estallaron 8 Toneladas de Explosivos

22 Muertos en Tragedia de Chuquicamata

NOMINA DE LAS VICTIMAS

CHUQUICAMATA (De Nuestro Enviado Especial)... NOMINA DE LAS VICTIMAS... TROPAS PRIMARIAS... EMPLEADOS... OBREROS...

FUERZAS MILITARES GUERRILLERAS CHOCAN EN BOLIVIA

LA PAZ, 5 (Inter Press)... Los sangrientos combates entre fuerzas militares y guerrilleros... FUERZAS MILITARES GUERRILLERAS CHOCAN EN BOLIVIA...

MINISTERIO DE MINERIA INFORMA SOBRE LA TRAGEDIA

El Ministro de Minería, Alejandro Hales, entregó a las 18 horas de ayer una declaración oficial sobre la tragedia que ha conmovido al país...



Este es el escenario de la tragedia que ayer enlutó a Chile. La gigantesca mina a rajo abierto de Chuquicamata, centro productor de grandes riquezas para el país, se vio sacudida por una violenta explosión, que costó la vida a numerosos trabajadores...

QUEBRADA TREGUA EN MEDIO ORIENTE

Arabes e Israelíes Combatieron Durante Siete Horas... JERUSALEN, 5 (UPI)... Tropas árabes e israelíes cambiaron fuego de artillería...

REY OLAV V LLEGA HOY A RIO

OSLO, 5 (UPI)... El Rey Olav V partió hoy del aeropuerto de Fornebu, en las afueras de Oslo, para visitar oficialmente Brasil, Chile y Argentina...

PANICO EN ARICA Y TACNA POR DEVALUACION DEL SOL

ARICA, (Por Humberto Crosa, Corresponsal)... La anunciada medida de una devaluación de la moneda peruana paralizó prácticamente toda operación de cambio en los bancos de esta ciudad...

CHUQUICAMATA (De nuestro Enviado Especial)... Veintidós muertos y ocho mineros heridos graves es el trágico saldo de una nueva explosión ocurrida en las faenas de este mineral de cobre...

Al conocerse la explosión, que causó profunda impresión en el mineral, se paralizaron sus faenas... Desde Santiago, el Presidente Frei expresó sus condolencias a través del Intendente de Antofagasta...

LA TRAGEDIA

De acuerdo con las versiones proporcionadas por los ejecutivos locales de la Chile Exploration Co., el accidente ocurrió a las 8.50 horas, en el Corte C-2, cuando un camión se encontraba descargando cuatro toneladas de explosivos...

MEDIDAS INMEDIATAS

La circunstancia de que en los momentos en que se produjo la tragedia existían grupos de obreros en faenas preparándose para el uso de dinamita y explosivos para efectuar las tronaduras...

IDENTIFICACION

Inmediatamente que fue posible, en ambulancias y carros de la Compañía "Chile Exploration", que es propietaria del mineral y subsidiaria de la Anaconda Company, se trasladaron los restos a la morgue del Hospital local...

MEDIDAS TOMADAS POR EL GOBIERNO

Inmediatamente que el Ejecutivo tomó conocimiento de las proporciones de la tragedia, dispuso el traslado a Chuquicamata del Ministro de Minería, Alejandro Hales; del Vicepresidente de la Corporación del Cobre, José Claro Vial...

INFORMAN AL MINISTRO HALES

El Ministro de Minería fue informado en Santiago del infuisto suceso ayer a las 10 de la mañana por un ejecutivo de la Anaconda y simultáneamente por el Intendente de Antofagasta...

IBERIA... CUPON DE VUELO... MUSEO DEL PRADO... ANGELICA EGUIGUREN... LAS COMDES COMUNA

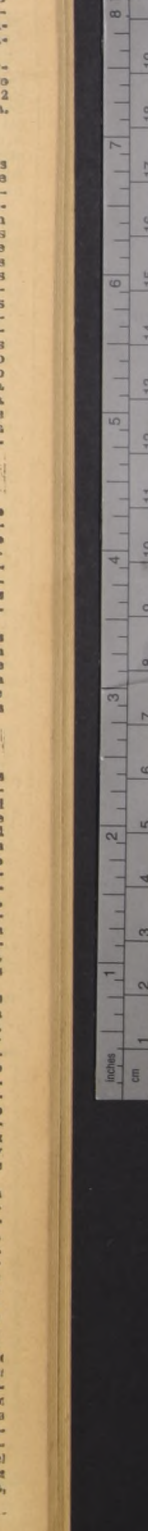

Prepotencia y demagogia en el Senado:

Oposición Radical-Marxista Rechazó el Retiro del Proyecto Unitas VIII

La iniciativa quedó en tabla; pero sin el trámite constitucional de la urgencia.

En prepotencia y teatral gesto, la oposición radical-marxista se opuso ayer en el Senado al retiro del proyecto de ley que autoriza la Operación Unitas Octava en aguas jurisdiccionales de nuestro país.

Así lo había solicitado el Ejecutivo, en vista de que todo hacia previsible que este proyecto no tendría en la Cámara Alta los votos necesarios para su aprobación...



IGNACIO PALMA

Palma realizó que las Operaciones Unitas han venido celebrándose, en cumplimiento de tratados suscritos por Chile y ratificados por el Congreso Nacional...

El que el Senado haya acordado ayer, por veinte votos contra catorce, oponerse al retiro del proyecto de la Unitas VIII, significa que éste seguirá en la Tabla de esta rama del Congreso...

RESULTADO

El que el Senado haya acordado ayer, por veinte votos contra catorce, oponerse al retiro del proyecto de la Unitas VIII, significa que éste seguirá en la Tabla de esta rama del Congreso...

MOCION PROCUBANA

Terminado el asunto ya referido, el Senado siguió ayer debatiendo la moción sobre el restablecimiento de relaciones con Cuba...

SESION ESPECIAL

En la sesión especial de la mañana, el Senado aprobó el proyecto que autoriza a la Municipalidad de La Granja para contratar empréstitos...

En contra del retiro del proyecto votaron radicales, comunistas, socialistas, el socialdemócrata, Luis Fernando Lueno y el comunista pekínista, Dr. Jaime Barros Pérez Cota...

mientras la Corte Suprema no se pronuncie acerca del "injusto" proceso por sedición que el Gobierno ha iniciado contra los dirigentes de esta colectividad...

DEBATE

El retiro del proyecto relativo a la Operación Unitas Octava debió discutirse y votarse en la sesión ordinaria del Senado iniciada a las 16.15 horas...

IGNACIO PALMA, demócrata cristiano, quien señaló que el Ejecutivo había considerado conveniente retirar este proyecto del Senado...

ta popular, quien dijo que no sólo se oponía a la Operación Unitas en aguas jurisdiccionales de nuestro país, sino en alta mar...

Sergio Sepúlveda se extrañó de la oposición al retiro del proyecto, diciendo que éste se encuentra entre las atribuciones constitucionales específicas del Jefe del Estado...

Maurás, ex radical, fue el último orador. Dijo que el proyecto que modifica la Ordenanza General de Aduanas...

Presidente de la Cámara se Refiere a Franquicias para las Líneas Aéreas

Alfredo Lorca, Presidente de la Cámara de Diputados, entregó esta mañana la siguiente aclaración: Ante informaciones divulgadas con relación al proyecto de ley presentado sobre Fomento de la Aviación Comercial Privada Chilena...

Desde hace 18 años a la fecha, se han otorgado franquicias tributarias y aduaneras en favor de las Empresas Aéreas Comerciales Privadas Chilenas...

Cabe hacer notar que todas estas iniciativas fueron Mensajes de tres Presidentes de la República, los Excmos. señores Gabriel González Videla, Carlos Ibáñez del Campo y Jorge Alessandri Rodríguez...

El Proyecto de Ley de Fomento a la Aviación Comercial presentado el 18 de julio próximo pasado, que contenía 5 artículos, fue aprobado por la unanimidad de los miembros asistentes a la Comisión de Economía de la Cámara de Diputados...

Puedo señalar que este proyecto es sustancialmente igual en su contenido a las leyes antes mencionadas, con la salvedad que en virtud de esta moción, queda claramente establecido que los socios de las Empresas Aéreas Comerciales Chilenas, deberán pagar el Impuesto Global Complementario y Adicional...

Esta es toda la verdad sobre esta iniciativa legal que favorecerá a 30 empresas aéreas ya existentes en el país. Las actuales empresas tienen en conjunto 73 aviones y no porque en una de ellas, "LADECO", esté el señor Edwards al que no conozco ni de vista, se va a perjudicar a estas patrióticas compañías que, en todo el territorio nacional y, en especial, en el sur de Chile, prestan sus servicios, preferentemente en el transporte de carga...

Resulta extraño que desde 1949 a la fecha no se hubiesen alzado voces de protesta cuando otros mandatarios, de distinta filiación política, sometieron a la consideración del Congreso Nacional, los textos de las leyes 9.325; 11.992 y 15.334, que ahora se propone prorrogar para mantener vigente tales franquicias...

Alfredo Lorca Valencia, Presidente de la Cámara de Diputados

Dr. MARIA ELENA CARRERA, socialista, quien reñó, en esta su primera intervención parlamentaria, las conserjerías marxistas sobre el nacimiento de Chile a procedimientos extrajurídicos...

VOTACION

Durante la votación fundamentaron sus votos los señores Rodríguez, socialista; Aylwin, Palma y Foncea, demócrata cristianos; Chadwick, socialista popular; Aguirre y González, radicales; Sepúlveda y Maurás, independientes. Aylwin informó que los tratadistas chilenos de Derecho Internacional están contentes en que las tres millas marinas, que señala el artículo 592 del Código Civil, constituyen lo que se conoce con el nombre de "mar territorial" y que las 200 millas a que se refiere el Tratado suscrito por Chile, Perú y Ecuador, en 1952, sólo dicen relación con la defensa de la riqueza submarina existente frente al litoral de estos tres países...

Comenzó a Tratarse en la Cámara la Reforma Bancaria

A las 21 horas de anoche la Cámara comenzó a considerar el proyecto que reforma la Ley Orgánica del Banco Central y la Ley General de Bancos. La iniciativa, según declararon parlamentarios de todos los sectores políticos, sería aprobada en general...

En círculos demócratacristianos se comentó que los diputados del FRAP, y especialmente los comunistas, están tratando de boicotear el proyecto con indicaciones que impidan su aprobación y que trastruquen fundamentalmente la unidad que tiene que haber en las disposiciones que se refieren a una política crediticia...



Una delegación japonesa de la Cámara de Representantes de dicho país, se encuentra de visita en Chile desde ayer. Los representantes asiáticos realizaron ayer, una visita de cortesía a la Cámara de Diputados, entrevistándose con el Presidente de la Corporación, Alfredo Lorca, y el diputado Carlos Sivori. En el grabado, los japoneses departen con los parlamentarios nacionales.



En el grabado se observa a los diputados firmando el proyecto que crea las Guarderías Infantiles y que fue presentado ayer en la Cámara de Diputados. Al centro, presidente de la Corporación, diputado Alfredo Lorca.

Presentado en la Cámara Proyecto que Crea los Jardines Infantiles

Parlamentarios de todas las tendencias políticas presentaron ayer al Congreso Nacional el proyecto que crea las Guarderías Infantiles. La iniciativa que ha sido una larga aspiración de las mujeres diputadas, se concretó ayer al presentarse en la Oficina de Partes de la Cámara de Diputados el proyecto de ley, con las firmas de las siguientes parlamentarias: Wilna Saavedra, Silvia Correa, María Inés Aguilera, Blanca Retamal, Juana Dip, del PDC; Gladys Marin y María Maluenda, del PC; y Carmen Lazo, del PS. El proyecto consta de 11 artículos permanentes, y uno transitorio. Se dispone en su artículo primero que "por Jardín Infantil se entenderá el establecimiento e institución que recibe durante el día al niño de 0 a 6 años, proporcionándole atención integral que comprende alimentación adecuada, educación y atención médico-sanitaria".

Respecto a los Jardines Infantiles privados serán dirigidos por una Educadora de Párvulos o una Maestra Parvularia. El personal que dicte los cursos a los niños estará bajo la tuición de la Dirección General de Educación Primaria, Secundaria y Profesional y del Consejo Nacional de Menores. Asimismo se dispone que la Superintendencia de Educación Pública en el plazo de 6 meses contados desde la vigencia de la ley, deberá proponer al Ministerio de Educación las disposiciones legales para la creación de las especializaciones del personal docente.

Respecto a los Jardines Infantiles privados serán dirigidos por una Educadora de Párvulos o una Maestra Parvularia. El personal que dicte los cursos a los niños estará bajo la tuición de la Dirección General de Educación Primaria, Secundaria y Profesional y del Consejo Nacional de Menores. Asimismo se dispone que la Superintendencia de Educación Pública en el plazo de 6 meses contados desde la vigencia de la ley, deberá proponer al Ministerio de Educación las disposiciones legales para la creación de las especializaciones del personal docente.

EN LAS POBLACIONES Se establece en el artículo sexto del proyecto que "El Ministerio de la Vivienda y Urbanismo, en toda población que construya de un número superior a 200 casas, tendrá la obligación de reservar un local para Jardín Infantil, con todo el sistema técnico que sea necesario. Igual obligación se les impone a las Casas de Previsión, Empresas y Cooperativas de Viviendas que construyan habitaciones. También deberán construir un local para guardería de la infancia los grupos habitacionales que se construya a través del Plan Nacional de Edificios Escolares.

FINANCIAMIENTO Para financiar la iniciativa el proyecto dispone de los siguientes recursos: a) El aumento en un ciento del Impuesto a la Renta de la Primera Categoría; b) El impuesto adicional de 2 por ciento de los valores de Ferias de Animales, pagarán por iguales partes vendedor y el comprador por ciento (cada uno); c) Con un aumento de 10 por ciento sobre las utilidades de las industrias de los bancos comerciales; d) Con el 0,5 por ciento de los ingresos anuales corrientes de cada Municipalidad; e) Con el 0,75 por ciento de los Presupuestos Ordinarios del Ministerio de Educación Pública y del Ministerio de Vivienda y Urbanismo; f) Con el producto de las prestaciones que se imponen a los usuarios de las Guarderías Infantiles, no pudiendo ser mayor de estas últimas del 60 por ciento al monto de la Asignación Familiar; g) Con el aumento de un ciento de los mandatos de delegación de ellos, a que refieren los artículos 14, 16 y 90, N.º 7.º de la Ley N.º 16.272, y sus modificaciones posteriores, sobre sobres, Estampillas y Papel Ilado.

GAMARA RINDIO HOMENAJE A TRIPULACION DEL "SANTA FE"

Parlamentarios de todas las bancas rindieron ayer, en la Cámara de Diputados, homenaje a los tripulantes del vapor "Santa Fe" desaparecido en los mares del sur. Intervinieron Alfonso Anseta, Manuel Cantero, Fermín Fierro, Juan Tuma, Patricio Phillips, José Tomás Camus y Eugenio Ballesteros. Este último planteó que se ampliaran las facultades que tiene la Marina Mercante Nacional, para que se aboque a considerar las causas del naufragio de la nave nacional.

SUSPENDEN CAUSA CONTRA SENADOR

Fue suspendida ayer la vista de la apelación presentada ante la Corte Suprema de Justicia, en la petición de desahucio rechazada por la Corte de Apelaciones contra el senador Carlos Altamirano. El proceso se inició luego que fue formulada denuncia por el Ministerio de Defensa Nacional y el parlamentario está inculcado como autor de "ofensas a las Fuerzas Armadas".

CHILLAN AMPLIARA LAS REDES PARA ALUMBRADO DE LA CIUDAD

CHILLAN.— Fue aprobada la solicitud municipal de un crédito por 150 millones de pesos a la Compañía de Electricidad Industrial para ejecutar obras de extensión en redes de Chillán. La Municipalidad chililana recibió la comunicación oficial de la Gerencia General de la Compañía, que da cuenta de que el directorio de la empresa había dado su aprobación al crédito. El crédito será cancelado en los años 1968 y 1969. En el financiamiento de los trabajos participarán las agrupaciones vecinales interesadas en mejorar o disponer de alumbrado público. Para ello deberán aportar un 30% del respectivo presupuesto. El Municipio fijó un plazo que vencerá el 30 del presente mes, para que los vecinos interesados aporten.

CONCURSO Miss Elisabeth Stewart VOTO POR... NOMBRE... DIRECCION... CIUDAD... LA REINA DE Rose Marie Reid

Pronta Solución para el Beagle Pedirá Chile

Llevando como misión solicitar al Gobierno argentino acelerar al máximo un entendimiento para solucionar el problema del Beagle, viajó a Buenos Aires el Embajador de Chile en el país trasandino, Hernán Videla Lira. El Embajador sostuvo en la mañana de ayer una entrevista con el Presidente de la República y el Canciller, para tratar este asunto. A las 14 horas emprendió viaje a Buenos Aires. En la Moneda, el Embajador declaró a los periodistas: "Llevo como misión proponer al Gobierno argentino una pronta solución jurídica al antiguo problema del Canal Beagle". Videla Lira dijo que no podía hacer más declaraciones al respecto. Informó, además, que era muy posible que hoy se entrevistara con el Canciller argentino, Nicanor Costa Méndez, para tratar la misión que le fuera encomendada.

En el grabado se observa a los diputados firmando el proyecto que crea las Guarderías Infantiles y que fue presentado ayer en la Cámara de Diputados. Al centro, presidente de la Corporación, diputado Alfredo Lorca.

Nueva Bandera Regala Japón a los Chilenos

El viernes próximo, a las 11 de la mañana, culmina una nueva etapa de nuestras relaciones con Japón, cuando el Embajador de este país entregará una gigantesca bandera chilena de seda natural al Gobierno, con motivo de las Fiestas Patrias.

Nueva etapa, porque hubo una anterior, de desgraciada recordación, que afortunadamente parece superada para siempre. También en ese entonces hubo una bandera chilena de seda japonesa, y una historia amarga.

Japón había regalado una magnífica bandera de seda natural, de dimensiones nunca vistas en Chile. Su colocación, tapando la entrada de la Avenida Bulnes y uniendo los dos enormes edificios, fue obra de ingenieros y malabaristas que utilizaron hasta elementos de los bomberos. Fue preciso calcular el peso y espesor del cable que se tendió en lo alto entre los dos edificios, y montarlo sobre soportes capaces de resistir el peso de la bandera y las tensiones causadas por el viento, y prevenir el peso adicional del agua que pudiera absorber la bandera en caso de lluvia. Toda una aventura.

Vino después la guerra, la Segunda Guerra Mundial, y la votación en el Senado sobre la ruptura con el Eje, como querían las potencias aliadas. Una votación secreta cuyo resultado fue conocido, a

pesar de todo, por un ingenioso reportero, quien utilizó una clave previamente convenida para burlar a la competente periodista: el reportero trabajaba en una agencia internacional de noticias y en cuanto tuvo el resultado cabiergrafió a Buenos Aires un despacho concebido más o menos en los siguientes términos (la memoria es frágil):

"Pájaros Verdes derrotaron a Celestes por 24 a 19."

La despatchadora del Telégrafo no entendió:

—¿Y esto?

—Es el resultado de un partido de rugby que interesa en Buenos Aires —dijo el reportero con toda inocencia.

Y así supieron en Buenos Aires y luego en el resto del mundo, que Chile se había declarado en estado de guerra con el Celeste Imperio y los demás países del Eje.

La guerra es la guerra, pero pese a que en ella también suele verse hidalguía entre enemigos, algunos chilenos sumaron a la guerra la deserción.

Desde luego, cambiaron de nombre al tradicional Parque Japonés, y lo reemplazaron por el de una de las potencias aliadas: Parque Gran Bretaña. Quién sabe por qué nuevos resentimientos con el flamante amigo cambiaron nuevamente el nombre para quedar como ahora, en Parque Providencia. Y mientras la

Providencia no nos juegue una mala pasada, así quedará su nombre.

La otra deserción que se cometió fue "dar de baja" como especie fiscal a la preciosa bandera, que aunque fuera de seda japonesa, era bien chilena y se había metido en el orgulloso corazón de los chilenos. Pero si la seda de un país con el que estábamos en guerra ofendía el sentimiento patrio de algunos, ello no quitaba que estimulara la vanidad de sus mujeres. Y la joya de seda se convirtió en girones que disputaron algunas damas para hacerse preciosos vestidos de seda en blanco, en rojo o en azul.

Un sítio de 16 metros por 24, bien sirve para instalar una casa y un jardínillo; son 384 metros cuadrados. Y eso es exactamente el porte que tenía la bandera aquella; alcanzaba para hacerle un traje finísimo a 128 mujeres. Y así fue que ocurrió.

La de ahora, es exactamente igual a aquella. El embajador del Japón, Agustín Masakide Kanayana, entregará al pueblo chileno en manos de su Gobierno una bandera de 24 por 16 metros en una ceremonia que se efectuará en el Ministerio de Defensa. La bandera será exhibida donde mismo se izó la anterior durante los días de Fiestas Patrias. Y por voluntad del pueblo de allí no la moverá ya nadie más.



CORO BRADEN.— Nueve años de vida tiene el Coro Braden de Rancagua. Durante este lapso, sus actividades artísticas han sido múltiples. Formado por personal que labora en esa empresa y amantes de la música en general, el conjunto estuvo en una gira capitaneada por un long play que saldrá a la venta en los primeros días del mes venidero, en homenaje a las festividades octubristas que se celebran en esa ciudad. El Coro Braden interpreta música tanto folclórica como internacional. Lo integran treinta personas, dirigidas por el maestro Clemente Córdoba González. Preside este grupo coral Gastón Isaule Green. El grabado registra el instante en que el Coro graba el long play.

Abundante Abastecimiento de Carne Habrá para el 18

En la Empresa de Comercio Agrícola se informó que, debido al accidente sufrido por el barco de bandera griega "Salamal", habrá una disminución del abastecimiento de carne en la presente semana del orden de las 300 toneladas.

Este barco encalló en la bahía de San Vicente, cuando navegaba en busca de un cargamento de ganado vacuno en pie. Esto originó un atraso de diez días en el abastecimiento de este producto.

Ya se están tomando las medidas para remediar rápidamente esta situación y tener una disponibilidad de abastecimiento para los días de Fiestas Patrias, más que suficiente.

Dentro de estas medidas se contempla la adquisición por parte de ECA de cuatro mil toneladas de carne. De esta cantidad, 2.500 toneladas ya fueron adjudicadas a un comerciante de Mendoza.

Además, ya se están tomando todas las medidas para que en esos días también exista abundante abastecimiento de carne de cordero, de aves y de cerdo, como, asimismo, de productos de mar, tanto en pescado como moluscos y crustáceos.

En Solemne Acto, Oficiales de Reserva Recibieron su Título

Con la solemnidad que la fecha requería, poco antes del mediodía de ayer, en el patio principal de la repartición, se efectuó la ceremonia de celebración del 67.º Aniversario de la creación de la Dirección de Reclutamiento y Estadísticas de las Fuerzas Armadas.

Presidió la reunión el Director del Servicio, General de Brigada Alfredo Carvajal Wilson, asistido por el Jefe de la División de Estadística, General de Brigada Instrumental de la Escuela de Clases, y a ella se dieron cita numerosos familiares, amigos y relaciones de los reservistas que recibían momentos después, su nombramiento de oficiales o diplomas de ascenso.

Una vez rendido los honores de rigor a las autoridades, se procedió a la entrega de diplomas de ascensos en la Reserva y al personal de la institución.

Finalmente, ocupó la tribuna el Director de Reclutamiento, General Alfredo Carvajal Wilson, quien en breves palabras transmitió los saludos telefónicos que para el servicio y su personal, había recibido del Ministro de Defensa, y de los comandantes en Jefe de la Fuerza Aérea, Armada y Ejército. Personalmente instó

En esta oportunidad recibieron su nombramiento de oficiales de reserva, 77 miembros de la Fuerza Aérea de Chile, 7 del Ejército y 5 de la Armada Nacional.

Finalmente, ocupó la tribuna el Director de Reclutamiento, General Alfredo Carvajal Wilson, quien en breves palabras transmitió los saludos telefónicos que para el servicio y su personal, había recibido del Ministro de Defensa, y de los comandantes en Jefe de la Fuerza Aérea, Armada y Ejército. Personalmente instó

Finalmente, ocupó la tribuna el Director de Reclutamiento, General Alfredo Carvajal Wilson, quien en breves palabras transmitió los saludos telefónicos que para el servicio y su personal, había recibido del Ministro de Defensa, y de los comandantes en Jefe de la Fuerza Aérea, Armada y Ejército. Personalmente instó

Finalmente, ocupó la tribuna el Director de Reclutamiento, General Alfredo Carvajal Wilson, quien en breves palabras transmitió los saludos telefónicos que para el servicio y su personal, había recibido del Ministro de Defensa, y de los comandantes en Jefe de la Fuerza Aérea, Armada y Ejército. Personalmente instó

Finalmente, ocupó la tribuna el Director de Reclutamiento, General Alfredo Carvajal Wilson, quien en breves palabras transmitió los saludos telefónicos que para el servicio y su personal, había recibido del Ministro de Defensa, y de los comandantes en Jefe de la Fuerza Aérea, Armada y Ejército. Personalmente instó

Finalmente, ocupó la tribuna el Director de Reclutamiento, General Alfredo Carvajal Wilson, quien en breves palabras transmitió los saludos telefónicos que para el servicio y su personal, había recibido del Ministro de Defensa, y de los comandantes en Jefe de la Fuerza Aérea, Armada y Ejército. Personalmente instó

Finalmente, ocupó la tribuna el Director de Reclutamiento, General Alfredo Carvajal Wilson, quien en breves palabras transmitió los saludos telefónicos que para el servicio y su personal, había recibido del Ministro de Defensa, y de los comandantes en Jefe de la Fuerza Aérea, Armada y Ejército. Personalmente instó

Finalmente, ocupó la tribuna el Director de Reclutamiento, General Alfredo Carvajal Wilson, quien en breves palabras transmitió los saludos telefónicos que para el servicio y su personal, había recibido del Ministro de Defensa, y de los comandantes en Jefe de la Fuerza Aérea, Armada y Ejército. Personalmente instó

Finalmente, ocupó la tribuna el Director de Reclutamiento, General Alfredo Carvajal Wilson, quien en breves palabras transmitió los saludos telefónicos que para el servicio y su personal, había recibido del Ministro de Defensa, y de los comandantes en Jefe de la Fuerza Aérea, Armada y Ejército. Personalmente instó

Finalmente, ocupó la tribuna el Director de Reclutamiento, General Alfredo Carvajal Wilson, quien en breves palabras transmitió los saludos telefónicos que para el servicio y su personal, había recibido del Ministro de Defensa, y de los comandantes en Jefe de la Fuerza Aérea, Armada y Ejército. Personalmente instó

Finalmente, ocupó la tribuna el Director de Reclutamiento, General Alfredo Carvajal Wilson, quien en breves palabras transmitió los saludos telefónicos que para el servicio y su personal, había recibido del Ministro de Defensa, y de los comandantes en Jefe de la Fuerza Aérea, Armada y Ejército. Personalmente instó

GOLETA "VIKING" RECALARA EL DOMINGO EN COQUIMBO

VALPARAISO.— Se encuentra sin novedad en San Ambrosio la goleta Viking 58, por cuya suerte se al no tenerse comunicaciones radiotelegráficas de ella hace varios días y al no haber recalado en Guayaquil sábado pasado conforme a su itinerario.

La Gobernación Marítima de Valparaíso logró contacto radial con la goleta anteoche a las 20 horas informando que la nave recalará en Coquimbo, el día próximo.

San Félix, queda a la altura de Chaitral y dentro de la jurisdicción territorial de la provincia de Atacama a 850 millas del puerto de Coquimbo.

DISMINUIRAN DAÑOS EN ALIMENTOS PERECIBLES

A cargo de los investigadores del Instituto de Ciencias y Tecnología de los Alimentos, de la Facultad de Agronomía de la Universidad de Chile, comenzó ayer el primer curso de preparación para el personal que trabaja en los diferentes mercados de la capital.

Esta iniciativa fue puesta en práctica en razón del alto porcentaje de pérdidas arrojado por los alimentos perecibles. Esto no sólo se advierte en los supermercados sino en todos los centros abastecedores de este tipo de productos, tales como hornos, frutas, pescados y mariscos.

El personal que trabaja en los supermercados, una vez capacitado para el desempeño de sus labores, influirá notablemente en la disminución de este alto porcentaje de pérdidas.

Dando un ejemplo del porqué de esta considerable merma en alimentos perecibles, un investigador del Instituto expresó: "no se puede volver a congelar un pescado". Porque se dañó. Además las frutas y hortalizas deben recibir un tratamiento especial para conservarse en buenas condiciones.

Las clases de este curso que se iniciaron ayer finalizarán el lunes 18 del presente mes. Al término del Instituto de Ciencias y Tecnología otorgará diplomas de asistencia a los alumnos.

LA ECA COMPRARA AZUCAR EN POLONIA Y ALEMANIA

En la Empresa de Comercio Agrícola se informó de los resultados de las últimas propuestas abiertas para adquirir sacos trigueros y papeles; azúcar y aceite de soja comestible.

La propuesta por 500 mil sacos trigueros y 800 sacos papeles, se la adjudicó la firma Bunge de Londres; los embarques llegarán al país a fines de noviembre y comienzos de diciembre próximo.

La propuesta de azúcar se la adjudicó, una parte la firma Rolimpex, de Polonia. Estas partidas son de 65 toneladas métricas con destino a Arica; 350 toneladas métricas para Antofagasta y 485 toneladas con destino a Calama. El precio de la tonelada métrica es de 84 dólares puertos de destino.

La otra parte se la adjudicó la firma Hans Spitta, de Ginebra, y comprende 50 toneladas métricas con destino a Puerto Montt y 350 toneladas métricas con destino a Cobuco. El precio de la tonelada colocada en los puertos mencionados es de 99 dólares, cuenta centavos la tonelada métrica.

La propuesta de aceite de soja comestible se la adjudicó la firma Inversiones Polonias S. A., de Varsovia por la cantidad y precio de 100 toneladas métricas con destino a Arica; 300 toneladas métricas para Antofagasta y 485 toneladas con destino a Calama. El precio de la tonelada métrica es de 310,98 dólares la tonelada métrica.



UN ASPECTO DE LA recepción íntima ofrecida por Enrique Araya Gómez y Teresa Monge de Araya, en honor de su hija MARÍA ISABEL ARAYA ALEMPEMPE, en el contra matrimonio con RAFAEL AGUSTÍN GUMUCIO RIVAS. En el grabado, izquierda a derecha: Enrique Araya Gómez, senador Rafael Agustín Gumucio Rivas, María Rivas de Gumucio, María Isabel Araya Alempepe, la novia, que es recibida por el Presidente de la República, Eduardo Frei, y Teresa Monge de Araya.

EL ANIVERSARIO DE LA REPUBLICA DE BRASIL

EGBERTO Y LEA DE MAFRA ocupan actualmente el puesto de Encargados de Negocios del país más grande de América: Brasil. Su labor realizada en pro de la amistad entre los dos países es algo que los chilenos han podido valorar, y han formado un círculo social y diplomático en el que se destacan conocidas figuras del mundo santiaguino.

LOS NISOS CANTORES DE LA CRUZ DE MALTA MADERA HACEN NOTICIA.

LOS ELEGANTES SALONES DE EMBAJADA DE FRANCIA fueron adornados para homenajear al Padre Roger Durand y a los Niños Cantores de la Cruz de Malta, que visitan la capital chilena.

CONVERSAMOS CON EL MAS PEQUEÑO DE LOS CANTORES.

THERRY DURAND, de sólo 11 años de edad, vestido de azul oscuro, camisa blanca y la insignia de la institución con colores de Francia, prendida en su solapa, nos llamó la atención por su inteligencia, viveza, muy por encima de sus años. Nos expresó, mientras probaba el queso "gateau": "Mi primer contacto con los Niños Cantores de la Cruz de Malta fue a través de la televisión, donde fui mudo, y también por mi hermano mayor, William, que ya formaba parte de la idea de integrar este grupo de viajeros y conocer un poco de la vida. Afortunadamente, mis estudios no frenaron nuestro entusiasmo, pues mientras nuestro hermano cursa el séptimo año, yo soy el noveno de una familia de 3 hermanos."

EL PADRE ROGER DELSINNE, es el rector, tiene paciencia, firmeza y es un hombre de bien. Recientemente dirigió un viaje a Chile a acompañar a su esposa en sus vacaciones. Recientemente dirigió un viaje a Chile a acompañar a su esposa en sus vacaciones. Recientemente dirigió un viaje a Chile a acompañar a su esposa en sus vacaciones.

MARIA CRISTINA, su hija, la reglona de la casa, estudia en el Colegio Alemán.

EGBERTO, su heredero, será economista, y finaliza sus estudios universitarios en Río de Janeiro.

UN EMBAJADOR GRIEGO DARA SU PRIMERA RECEPCION

TEODORO BAIZOS, que representa a la Helada como Embajador en Buenos Aires, donde ha fijado su residencia, y Chile, ofrecerá, junto con su esposa, una recepción al Cuerpo Diplomático y autoridades de Gobierno el jueves 21 del presente, de 19 a 21 horas.

CONTINUA EN PARIS LA "MINI-FAMILIA"

MARIE NASSAY DE LEMARIGNI, esposa del subdirector del Instituto Chileno de Cultura, recientemente viajó a París a acompañar a su esposo en sus vacaciones.

MARIE NASSAY es de ascendencia chilena, nacionalizada colombiana, y es perfectamente el castellano en francés, pero sólo lo conversan en francés, y es te... como que vienen llegando en el avión, con tales perfectas. Nos cuenta que "mini-familia" continúa en París, en la Ciudad Luz; los coloridos siempre van con los cabellos cortísimos y las paletas que tanto sacan de apuro cuando el tiempo de ir donde el "coiffeur".

TEODORO BAIZOS, que representa a la Helada como Embajador en Buenos Aires, donde ha fijado su residencia, y Chile, ofrecerá, junto con su esposa, una recepción al Cuerpo Diplomático y autoridades de Gobierno el jueves 21 del presente, de 19 a 21 horas.

TEODORO BAIZOS, que representa a la Helada como Embajador en Buenos Aires, donde ha fijado su residencia, y Chile, ofrecerá, junto con su esposa, una recepción al Cuerpo Diplomático y autoridades de Gobierno el jueves 21 del presente, de 19 a 21 horas.

TEODORO BAIZOS, que representa a la Helada como Embajador en Buenos Aires, donde ha fijado su residencia, y Chile, ofrecerá, junto con su esposa, una recepción al Cuerpo Diplomático y autoridades de Gobierno el jueves 21 del presente, de 19 a 21 horas.

TEODORO BAIZOS, que representa a la Helada como Embajador en Buenos Aires, donde ha fijado su residencia, y Chile, ofrecerá, junto con su esposa, una recepción al Cuerpo Diplomático y autoridades de Gobierno el jueves 21 del presente, de 19 a 21 horas.

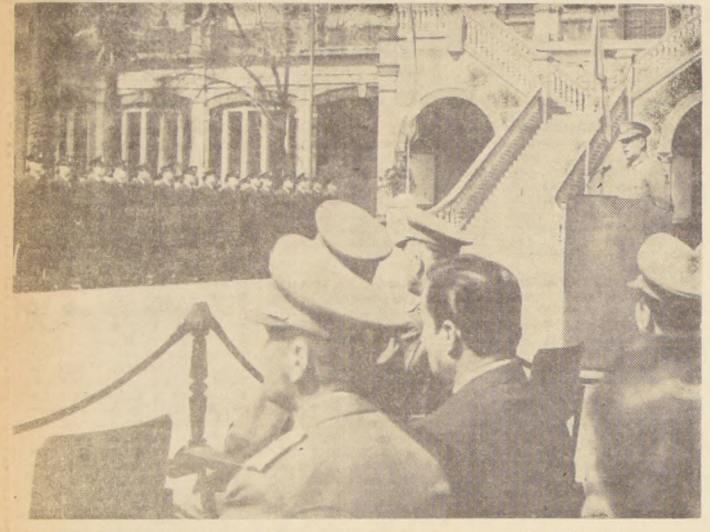

Durante el acto de nombramiento de Oficiales de Reserva y celebración de aniversario de la Dirección General de Reclutamiento, el Director de estos servicios, general Alfredo Carvajal (ángulo derecho), expresa sus saludos a los asistentes. Al frente, parte de los 77 Oficiales de Reserva de la Fuerza Aérea que recibieron su título. En el primer plano, jefes de la repartición que solemnizaron la ceremonia de ayer.

No es un sueño, es realidad:

Linda Mujer Chilena Buscan "Rose Marie Reid" y LA NACION para Enviarla a Miami: EE. UU.

MISS ELISABETH STEWART viajará con su acompañante, vía LAN, e irá elegantemente vestida con la línea "Rose Marie Reid", fabricación exclusiva de Industrias Textiles REVILON.— Premios semanales a los votantes comenzarán junto con los primeros escrutinios.— Las 30 primeras inscritas recibirán en el acto un abono de 5 mil votos.— ¿Tiene alguna duda, hermosa chilena? Escriba a "Buscando una Reina", Casilla 81-D, Santiago, o venga personalmente a LA NACION, Agustinas 1269, primer piso.

Linda mujer chilena, ¿eres trigüeña de ojos claros? ¿tienes como granada abierta sus labios y delineados labios? ¿eres morena aceitunada?, ¿blanca sonrosada de blonda cabellera y garbo?

ROSE MARIE REID y LA NACION, buscan a la mujer chilena-tipo, no sólo para proclamarla MISS ELISABETH STEWART, sino llenarla de regalos y entregarle un viaje de placer a Miami, Estados Unidos, en las alas de LAN, ida y regreso, para que disfrute de ese hermoso centro turístico norteamericano, en el mejor de los hoteles —ella y su acompañante— sin costo alguno.

La tercera hermosa chilena irá a conocer la ciudad de Arica, el centro turístico internacional chileno, con sus ricas playas y sus lugares históricos, el Morro, o las ruinas de la época incaica, en el mejor lugar de alojamiento.

Conozca las bases de este sencillo certamen en que ROSE MARIE REID, busca a su Reina, la que será denominada MISS ELISABETH STEWART.

Elisabeth Stewart es el nuevo traje de baño dentro de la línea Rose Marie Reid, que fabrica en nuestro país, en forma exclusiva. Industrias Textiles REVILON, con la espectacular fibra "Lycra", el hilo nylon con la resistencia del acero y la elasticidad del algodón por las que otorga a cuerpo femenino un encanto hasta ahora desconocido a través de los trajes de baño.

IMPRESIONANTE CANTIDAD DE REGALOS

En breve daremos a conocer la impresionante cantidad de regalos que entregará el espectacular concurso en que ROSE MARIE REID y LA NACION buscan una Reina para acompañar a MISS ELISABETH STEWART.

Advertimos que los premios a los votantes comenzaremos a distribuirlos, no bien se produzcan las primeras votaciones para elegir a MISS ELISABETH STEWART, la Reina de Rose Marie Reid.

¿COMO CONCURSAR?

En diarias crónicas entregaremos las condiciones básicas a que se sujetará este concurso nacional a que concursa el traje de baño ELISA-

BETH STEWART dentro de la línea "Rose Marie Reid" fabricación exclusiva de Industrias Textiles REVILON S. A., y el diario LA NACION.

1.º) Podrán participar en el certamen "MISS ELISABETH STEWART" la mujer chilena o extranjera residente en Chile, sin limitación de edad o estado civil.

2.º) Las postulantes podrán inscribirse mediante cupones que remitirá diariamente LA NACION. Cada cupón tiene un valor de CIEN puntos.

3.º) Las treinta (30) primeras damas que se inscriban recibirán un abono inmediato de LA NACION, de una cuota de 5 mil votos, que les serán computados de inmediato.

El plazo de inscripciones será clausurado junto con la publicación del tercer escrutinio.

El primer escrutinio tendrá lugar el 4 de octubre; el segundo, el 4 de noviembre, y el tercero y final, el 23 de diciembre próximo.

4.º) El Jurado del concurso "MISS ELISABETH STEWART" estará integrado por un representante de LA NACION, uno de Industrias Textiles REVILON S. A. y personalidades elegidas de común acuerdo por los patrocinantes.

5.º) Las candidatas deberán remitir dos fotografías tamaño 18 por 12 centímetros —una de cuerpo entero y otra de su rostro solamente— con los siguientes datos personales, obligatoriamente, incluyendo cupones del concurso, edad, estatura, medidas, peso físico, profesión o actividad.

No podrán inscribirse en este certamen "MISS ELISABETH STEWART" las damas

que hayan sido triunfadoras o finalistas en algún concurso similar.

Los aprontes de provincias deberán dirigir su correspondencia a la casilla 81-D, Santiago. LA NACION "Las residentes en Santiago podrán hacerlo por la vía postal o personalmente, calle Agustinas 1269, primer piso, en horario de oficina.

6.º) El certamen será clausurado el 23 de diciembre de 1967 y la entrega de premios a las vencedoras tendrá lugar el día 1.º de enero de 1968, y serán presentadas en el Canal 9 de Televisión de la Universidad de Chile.

MISS ELISABETH STEWART, lucirá su belleza incomparable por las calles y avenidas de Miami, y en las cálidas arenas de sus playas lucirá el traje de baño "Elisabeth Stewart", la nueva línea de ROSE MARIE REID.

La dama que ocupe el segundo lugar al término del concurso, recibirá tantos regalos como MISS ELISABETH STEWART, pero LAN la llevará a ella y a su acompañante, a Buenos Aires —Argentina—, en iguales condiciones que la Reina, el mejor hotel y a disfrutar del elegante ambiente de Palermo, y la portentosa barriada de la Boca, inspiradora de la pintura de Quinquela Martín

que hayan sido triunfadoras o finalistas en algún concurso similar.

Los aprontes de provincias deberán dirigir su correspondencia a la casilla 81-D, Santiago. LA NACION "Las residentes en Santiago podrán hacerlo por la vía postal o personalmente, calle Agustinas 1269, primer piso, en horario de oficina.

6.º) El certamen será clausurado el 23 de diciembre de 1967 y la entrega de premios a las vencedoras tendrá lugar el día 1.º de enero de 1968, y serán presentadas en el Canal 9 de Televisión de la Universidad de Chile.

7.º) La recompensa principal del concurso "MISS ELISABETH STEWART", reservada a la candidata que obtenga el primer lugar, consistirá en dos pasajes —ida y retorno— a Miami, Estados Unidos, vía LAN, para dos personas. Además, las ocupantes del segundo y tercer lugar se harán acreedoras a dos pasajes, vía LAN —ida y vuelta— a Buenos Aires, Argentina, y a la turística ciudad de Arica, respectivamente.

Las tres vencedoras y el resto de las finalistas, recibirán televisores, lavadoras, juguetes, pick ups, radios, discos, tenidas de ROSE MARIE REID.

PROGRAMAS DE TELEVISION

Industrias Textiles REVILON y su revolucionario traje de baño ELISABETH STEWART, entregarán informaciones en varios programas de televisión.

Hoy lunes, a las 20 horas, en el Hit Parade del Canal 9 de la U de Chile. Los miércoles, a las 19.30 horas, en el Canal 13 de la U. Católica, programa "La Hinchizada".

Por su parte, Alejandro Michel Talento animará, dentro del Gran Sábado Gran Canal 9, el espacio "Atención, se busca una Reina". Este mismo programa irá por Canal 8, de Valparaíso, a partir de las 20 horas, todos los jueves.

Sus funerales se efectuarán hoy, a las 16 horas, en el Cementerio General, puerta Recoleta, saliendo el cortejo desde su casa-habitación de la Población J. A. Ríos N.º 2, Pasaje 13 N.º 1082.

Sus funerales se efectuarán hoy, a las 16 horas, en el Cementerio General, puerta Recoleta, saliendo el cortejo desde su casa-habitación de la Población J. A. Ríos N.º 2, Pasaje 13 N.º 1082.

Sus funerales se efectuarán hoy, a las 16 horas, en el Cementerio General, puerta Recoleta, saliendo el cortejo desde su casa-habitación de la Población J. A. Ríos N.º 2, Pasaje 13 N.º 1082.

Sus funerales se efectuarán hoy, a las 16 horas, en el Cementerio General, puerta Recoleta, saliendo el cortejo desde su casa-habitación de la Población J. A. Ríos N.º 2, Pasaje 13 N.º 1082.

Sus funerales se efectuarán hoy, a las 16 horas, en el Cementerio General, puerta Recoleta, saliendo el cortejo desde su casa-habitación de la Población J. A. Ríos N.º 2, Pasaje 13 N.º 1082.



LA CIUDAD

Cuando no es el gris, es la dinamita. Parece no haber paz ni lecho para la muerte del minero. Y su luto es nuestro luto.

Chile ha sido hecho por mineros. En los lavaderos de oro primero, y en los socavones del carbón después, y en la mina de cobre ahora.

Sudor y sangre minera tiene el oro del patrón. Es la amarga verdad cantada por Atahualpa Yupanqui.

Un país hecho por mineros. Eso es Chile. Tantos son los que han trabajado en alguna mina, que se genera en cada chileno un germen de sangre minera.

Por eso el luto toma una dimensión nacional. Luto de todos los que se han vertido en un país que se llama Chile.

Nosotros quedamos con el sudor y nos quedamos con nuestros muertos. Solo que el cobre se irá esta vez a más lejos que otra vez; va a ir con el sudor chileno y con lágrimas de Chile.

Pero no serán muchas; las duras lágrimas del minero se secarán al día siguiente con el polvo de la mina. Solo el tiempo para despedir al compañero pero no por mucho tiempo.

Es que el minero es duro y violento, porque tiene que luchar contra la roca. La manera de vivir su vida; la vida de minero es la violencia; con la violencia de su dinamita y su herramienta.



En el gabinete del Comandante en Jefe de la Armada, se realizó al mediodía de ayer una ceremonia en la cual se despidió al Adicto Naval de los Estados Unidos en Chile...

Nutrido Programa de Festejos Espera al Rey Olav de Noruega

Uno de los pocos soberanos reinantes del mundo, el Rey Olav V de Noruega, llegará el próximo 13 del presente a nuestro país, en el transcurso de una gira de amistad y acercamiento por diversos países de América Latina.

Acompañará al monarca noruego en esta visita a nuestro país numerosos funcionarios del Gobierno noruego, entre los que se encuentran el Ministro de Industria y Manufacturas, Sverre W. Rostoff; el Secretario General del Ministerio de Asuntos Exteriores; Thore Boye; el Embajador de Noruega en Chile, Christian Prahl Reusch; el Director del Gabinete Civil del Rey, Vincent Bommen; el Mariscal de la Corte, Ingvald Smith-Kjelland; el Edecan de su Majestad, Hans N. Ebbing; el teniente coronel Kaare Thue; el representante de Scandinavian Airlines, Odd Medboe, y el Asesor del Ministerio de Relaciones Exteriores, Kare Dahlen.

PROGRAMA OFICIAL El avión que conduce al Rey de Noruega y comitiva deberá llegar al Aeropuerto de Puduhuel, a las 15.10 horas, dándose luego comienzo a una salva de 21 cañonazos.

Posteriormente, el Presidente de la República, Eduardo Frei, acompañado por el Ministro de Relaciones Exteriores, Gabriel Valdés, dará la bienvenida al Rey Olav V. Ambos Jefes de Estado revisarán las tropas acompañadas por el Comandante de la Guarnición Aérea.

Una vez revistas las tropas, el Presidente Frei presentará las diversas autoridades y personalidades que concurrirán al Aeropuerto. Terminadas las presentaciones, ambos Jefes de Estado y sus respectivas comitivas ocuparán los automóviles para dirigirse al Hotel Carrera, donde alojará la comitiva real.

Posteriormente, a las 18 horas, el Cuerpo Diplomático acreditado saludará al Rey Olav V en el Hotel Carrera. A las 19 horas, la Colonia Noruega residente ofrecerá una recepción a su soberano. El jueves 14, a las 10 horas, el Rey Olav depositará una ofrenda floral ante el Monumento a Bernardo O'Higgins, acompañado por el Ministro de Defensa, Juan de Dios Carmona.

A las 10.30 horas, el Alcalde de Santiago, Manuel Fernández, declarará Huésped de Honor a la ciudad de Rey Olav V, en el edificio de la Municipalidad. Posteriormente, a las 11.30 horas, el soberano visitará el asentamiento cam-

Proponen construcción de un camino entre Ovalle y Samo Alto El diputado democratacristiano, Marino Penna, se entrevistó con el Ministro de Hacienda, Sergio Molina, con el fin de solicitarle arbitraria fondos con cargo al 2 por ciento constitucional para proporcionar trabajo a los cesantes existentes en Samo Alto, localidad próxima a Ovalle.

Propuso el diputado que se construyera un camino entre ambas localidades, que tendría una extensión de 30 kilómetros y implicaría aproximadamente una inversión de 600 mil escudos. Esto permitiría a Samo Alto una salida expedita a sus productos especialmente pisco.

El Ministro de Hacienda quedó de efectuar los estudios correspondientes y dar una pronta respuesta a la petición formulada. Para el efecto se pondrá en contacto con el Ministro de Defensa, Juan de Dios Carmona, que es el coordinador para la Zona Norte.

EMBAJADOR COREANO REGRESA A SU PAIS El Embajador de Corea ante la Moneda, Pil Shik Chin, quien ha sido designado por su Gobierno viceministro de Relaciones Exteriores de Corea, viajó hoy de regreso a su patria.

El diplomático coreano se encontraba desde hacía un año en Chile.

GUIA CULTURAL

FORO SOBRE "ACTUALIDAD FRANCESA"

Que tiene lugar todos los miércoles, a las 19 horas, en Agustinas 719, versará hoy sobre la famosa obra "L'Astragale", de Albertine Sarrazin. El análisis del libro y el debate estarán a cargo de la profesora Nicole Masson (en francés).

CONFERENCIA

Sobre Música Española, dictada por la musicóloga y concertista Pilar Mira, hoy, a las 19 horas, en Providencia 2653, ilustrada con interpretaciones al piano.

MESA REDONDA

Los cinco pintores que exponen durante la presente quincena en el Instituto Chileno Francés de Cultura, realizan una mesa redonda, hoy, en Agustinas 719, a las 19 horas, con el fin de justificar ante el público sus concepciones estéticas y responder a las preguntas del público (en español).

FINALIZA EXPOSICION "CIUDADES"

De óleos y grabados de Dina Douchitzky, en Providencia 2653, hoy, a las 20 horas.

FORO EN LA U. CATOLICA

El Departamento de Extensión Cultural ha organizado una lectura de jóvenes cuentistas chilenos que tendrá lugar hoy, en la Sala Finis Terrae, a las 19 horas. Leerán sus propias obras: Cristián Huneeus, y Cecilia Casanova. Actuará de moderador el crítico Tomás Mac-Hale, Entrada libre.

CONFERENCIA DE FERNANDO ALEGRIA

Organizada por el Director del Instituto Chileno-Checo de Cultura, sobre el tema "La Novela Hispanoamericana Contemporánea". Hoy, a las 19 horas, en Alumada 47, Oficina 302.

CHARLA CIENTIFICA

Una mesa redonda, ilustrada con proyecciones de fotografías sobre "La Cara de la Luna", se efectuó en el Instituto Chileno-Norteamericano de Cultura, Moneda 1467, hoy, a las 19 horas. Intervendrán el general (R) Julio Pérez, el doctor Néstor Ide, el ingeniero Tito Figari y Gasión Nieto, profesor de la Asociación Chilena de Astronomía y Astronáutica.

FORO

Sobre principios de autoridad y familiar, educación y civismo, auspiciado por el Consejo de Organizaciones Femeninas, tendrá lugar hoy, en el Salón Auditorio de la Biblioteca Nacional.

"HISPANOAMERICA Y EUROPA"

Sobre el tema del epígrafe dictará una charla, hoy, a las 19 horas, el profesor español, José López Medel, en el local del Instituto Chileno de Cultura Hispánica, Bueras 168. La entrada es libre.

PINTURAS DE JOSE BALMES

Una muestra de pinturas del artista y Director de la Escuela de Bellas Artes (U. de Chile), José Balmes, está expuesta en la Galería Central de Arte Moneda 920, hasta el sábado 9.

TERCERA BIENAL DE ESCULTURA

Ayer, a las 19 horas, fue inaugurada en el Museo de Arte Contemporáneo (Quinta Normal), la Tercera Bienal de Escultura, con las obras seleccionadas y premiadas en ese evento.

VELADA CONMEMORATIVA

En homenaje al 145º aniversario patrio de Brasil, realizará hoy, a las 19 horas, en el Salón de Honor de la U. de Chile, el Directorio del Instituto Chileno-Brasileño de Cultura, Patrio Silva Biesco se leerá a "Brasil de hoy en los destinos de América". El programa artístico contará con la participación del Conjunto Folklórico "Los Colchaguinos", el tenor Samuel Lizana, "Las Cuatro Pascuales" y "Las Botinas".

DISCOS DE JAZZ

Bajo el título "Visión actual del jazz", Iván González hará escuchar grabaciones en discos, en el Instituto Chileno-Norteamericano de Cultura (Moneda 1467), mañana, a las 19 horas.

CARTELES DE AIR FRANCE

Una colección de "affichees" de la Air France fue exhibida en el aeropuerto de Orly, obteniendo singular éxito. Desde 1933 a la fecha, se seleccionaron los mejores carteles salidos de las manos de pintores, artistas y afichistas, constituyendo un conjunto de calidad y atracción del público existente. Para Navidad, Air France también presentó en el aeropuerto parisino un conjunto de Naclimientos venidos de todos los rincones del mundo, y entre ellos había uno de Chile.

INAUGURACION DE SALON ANUAL

De los alumnos de Pedagogía en Artes Plásticas de la Universidad de Chile, en la Escuela del Palacio de Bellas Artes, ubicado en el Parque Forestal, Jueves, a las 19 horas.

CONFERENCIA

El profesor Mario Ferrero, continuando con su ciclo de conferencias sobre "La novela chilena", ofrecerá hoy una charla, a las 19 horas, en la Sala Septiembre (Huérfanos N° 1117, tercer piso).

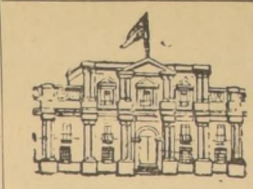

Regresó a Buenos Aires el Embajador de Chile EN LA MONEDA

Tres entrevistas anotó la agenda del Presidente Frei en la mañana de ayer. Claro que esto sólo fue relativo, ya que fuera de lista conferenció largamente, desde las primeras horas, con el Canciller Valdés y el Embajador de Chile en Buenos Aires, Hernán Videla Lira. Luego recibió al presidente de la Cámara Chilena de la Construcción, Francisco Soza, a Hugo León y, finalmente, al funcionario de la Contraloría General de la República Manuel Daniels. Para las 13 horas su agenda señalaba que debía concurrir a un almuerzo en honor de Javier Lagarrigue.

De esta manera, la Moneda tuvo en sus primeras horas poco movimiento. Luego un grupo de pequeñas alumnas del Centro Educativo N.º 2 de Ñuñoa dio animación al ambiente. Consultadas sobre qué andaban haciendo en la Casa de Gobierno, señalaron que querían visitar la Moneda, donde se hacía "la plata". Se les señaló que habían equivocado su objetivo y se les dio la dirección correspondiente. Como ya no iban a llegar a tiempo para el "reportaje" que pensaban hacer en esos talleres, aprovecharon de visitar la casa de los Presidentes de Chile y tomar notas.

EXPLOSION QUE CONMUEVE

Poco después se tuvo noticia sobre el accidente en Chuquicamata. Carrera hacia la Subsecretaría del Interior. Enrique Krauss informó que la explosión se había producido a las 9 de la mañana y que hasta ese momento se sabía que había entre siete u ocho muertos y varios heridos. Luego dio cuenta de las medidas que había adoptado Investigaciones y el Ministerio del Trabajo.

Más tarde llegó el General Director de Carabineros, Vicente Huerta, quien dio cuenta que había 14 muertos y numerosos heridos. Lamentó lo sucedido, y cuando ya se retiraba, se le señaló: —¿Qué cartera más elegante, general! —James Bond —respondió con una sonrisa el jefe policial.

EN LA CANCELLERIA

La atención de los reporteros se trasladó después al Ministerio de Relaciones Exteriores. Allí se supo que hoy se va el Embajador de Corea del Sur en Chile, Pil Shik Chin. Que el 15 llega el diputado y secretario de la Cancillería de Canadá, G. Pelletier. Que el 23 llegaba a Chile el Embajador de Suiza en nuestro país, Roger Dürr.

Y lo que es más importante, que a las 14 horas partía para Buenos Aires el Embajador de Chile ante la Casa Rosada, Hernán Videla Lira, con una misión muy importante, relacionada con el "Asunto Reagle".

EN EL INTERIOR

El Ministro Leighton tuvo una mañana muy atareada. A las 11 horas recibió a la Federación de Trabajadores Eléctricos; a las 11.30, a los abogados Walter Sichel, Samuel Claro, Alberto Bronfman y al diputado Escorza; al mediodía, a una delegación de la Municipalidad de Aneud. Allí dio por terminado su trabajo matutino, para asistir al almuerzo que se ofrecía a Javier Lagarrigue. El Ministro se vio muy apenado por lo sucedido en Chuquicamata y conferenció largamente al respecto con el general Vicente Huerta. En la tarde recibió a Joaquín Segura, Manuel Reyes Jara, a los inspectores de Impuestos Internos, a María Galdames de Moreno y Jaime Herrera.

A la antecala del Ministro llegaron, además, numerosos parlamentarios, que pedían informaciones sobre la catástrofe en Chuquicamata.

BOLIVIA A LA VISTA?

En la tarde los periodistas fueron recibidos por Alvaro Drognett, Director General de la Cancillería y Subsecretario subrogante. Informó que el titular, Oscar Pinochet, había viajado a Talca, y que sólo se reintegraría a sus funciones el día

Regresó a Buenos Aires el Embajador de Chile EN LA MONEDA

qué había respecto a su viaje a Bolivia para ocupar el cargo de Cónsul. Respondió: —Pregunten mejor cuándo hay decreto. En realidad no hay nada. Claro que todos quedaron con la duda, ya que el tono con que esto fue dicho parecía indicar otra cosa.

Drognett informó, además, sobre el viaje del Embajador de Chile en Buenos Aires, coincidiendo con las declaraciones formuladas por éste antes de partir.

EN LA SUBSECRETARIA DEL INTERIOR

¿Qué quieren saber?, preguntó el Subsecretario del Interior, Enrique Krauss, al atender a los periodistas. —Todo —fue la respuesta unánime. Luego informó sobre las medidas que se habían tomado en relación al accidente en Chuquicamata. Consultó a Carabineros, donde se le informó que había 17 muertos identificados, 5 desaparecidos y 14 heridos.

Luego dijo que se había reunido con algunos expertos en leyes municipales, entre ellos Luis Valenzuela Candela y el regidor Sergio Galiano, a fin de estudiar el proyecto que modifica la ley de atribuciones de las Municipalidades. Informó que dichos expertos querían presentar una indicación a dicho proyecto.

Señaló que se había reunido con algunos abogados para tratar sobre la querrela del Gobierno contra los dirigentes del P. N.: se exensó por no poder emitir una opinión sobre la decisión del Senado de rechazar el retiro del proyecto que autoriza la realización de la Operación Unidas y, finalmente, informó que se encontraba en nuestro país el Subsecretario de Comunicaciones de Argentina, Oscar Dietrich, presidente de la CITEI y del Grupo Regional de Telecomunicaciones, CRETEL, quien ofreció una conferencia en la Universidad Técnica del Estado sobre la Comisión Interamericana de Comunicaciones y el desarrollo de América Latina.

DON BERNARDO

Muy corta fue la audiencia del Ministro Leighton con los periodistas. Informó que se había reunido con el Presidente Frei y el Ministro de Defensa, Juan de Dios Carmona, pero que era una "reunión ordinaria". Agregó que el Presidente estaba muy conmovido por la desgracia de Chuquicamata y que hoy viajarán al norte los Ministros del Trabajo y Minería; luego se refirió al caso con el Partido Nacional, el cual continuará hoy en la Corte Suprema, con los alegatos sobre el recurso de amparo; sobre la decisión del Senado respecto a la Operación Unidas expresó que la Corporación tiene perfecto derecho a hacer uso de ella. Finalmente hizo una aclaración respecto a algunas publicaciones que lo señalaban como apoyando a los dirigentes de los inspectores de Impuestos Internos que están realizando demandas de tipo económico. "Yo no me he pronunciado en el fondo del asunto —dijo—, porque no es de mi competencia. Les prometí hablar con Molina, para que él dé las soluciones que estime más ajustadas".

TEMBLOROSOS

Y para terminar por hoy, una noticia que no tiene nada de política ni gubernamental, pero que ayer dejó temblorosos a los chicos de la prensa. Mientras se hacía antesala en el Ministerio del Interior, fueron informados por representantes universitarios que Santiago es atravesado por dos cordones sísmicos, los cuales ya han sido determinados por la Facultad de Ingeniería de la U. de Chile. No se ha querido dar a este asunto la publicidad necesaria por razones obvias y se está haciendo estudios, y se ha reunido a todos los organismos que tienen que ver con sismología para tratar el problema.

OFICIALES NAUTICOS AGRADECEN A ARMADA

El Centro de Oficiales Nauticos, institución que agrupa a los capitanes y pilotos de la Marina Mercante Nacional, por intermedio de Rufino Echavarría y Claudio Valenzuela, presidente y secretario, respectivamente de esa organización, envió al Comandante en Jefe de la Armada Nacional una nota expresando sus agradecimientos por la colaboración labor desarrollada en la rebusca del buque "metalero San'a Pa", desaparecido recientemente.

Se hacen extensos estos agradecimientos al Director del Litoral y Marina Mercante, a los Comandantes en Jefe de la Segunda y Tercera Zona Naval, a los comandantes oficiales y personal de los buques, Piloto Fardo, Cabo Orger y Pastrullero Lientur. Más adelante agregan: "Conceder de los inconvenientes que presenta la zona para hacer una rebusca como la que han estado efectuando los buques de nuestra Armada, abre expuesta a múltiples peligros".

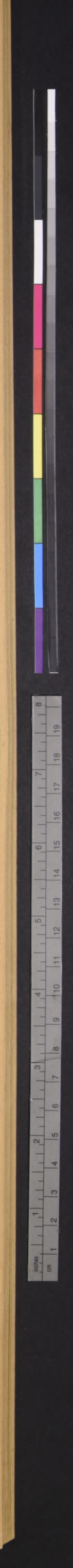

LA COMUNIDAD EN MARCHA



Dirigentes de la Cooperativa "Andén", integrada por operarios de la Maestranza de San Bernardo, de los Ferrocarriles del Estado, se reunieron con el vicepresidente de la Caja de Retiro de la Institución, Rafael Romero, para comunicarle la aprobación de un préstamo del Banco del Estado que les permitirá construir casas propias EN EL GRABADO: Héctor Cid y José Segovia, presidente y gerente de la Cooperativa respectivamente, entre sus compañeros durante la reunión

Ferrovianos Organizados en Cooperativa Tendrán Viviendas

El Banco del Estado aprobó préstamo por E° 472.000 para levantar población.

Noventa familias ferroviarias afiliadas a la Cooperativa de Vivienda y Servicios Habitacionales "El Andén" están viendo concretadas sus aspiraciones de casa propia, al ser aprobado en fecha reciente por el Banco del Estado un préstamo de E° 472.000 para la adquisición de los terrenos donde próximamente levantarán su población. A un año de haberse formado, por iniciativa de un grupo de operarios de Maestranza Central de San Bernardo, la Cooperativa materializó la compra de 40.000 metros cuadrados de terreno, ubicado en el centro de la ciudad, donde estaba antes el Colegio Seminario Redentorista, en calle Eyzaguirre.

Treinta y cinco operarios de la Maestranza San Bernardo integran el grupo que acordó formar la Cooperativa. En principio habían recurrido a la Caja de Retiros de los Ferrocarriles del Estado, con el objeto de obtener créditos individuales para la adquisición de viviendas. Sin embargo, por disposiciones legales este tipo de operaciones no se podía realizar. El vicepresidente de la Caja, Rafael Romero, acogiendo las inquietudes de los funcionarios, aconsejó que formaran una cooperativa que les permitiera en conjunto construir sus viviendas. Al mismo tiempo, ofreció toda su ayuda en la empresa.

NACE LA COOPERATIVA. De esta forma nació la Cooperativa, que en sus primeros pasos captó el entusiasmo de todos. Luego de constituirse y elegir sus dirigentes, tomaron contacto con la Asesoría Jurídica de la Consejería Nacional de Promoción Popular, con el objeto de gestionar la personalidad jurídica de la nueva entidad y legalizar su existencia. Se amplió el número de socios a noventa y se estudió la forma de financiar la adquisición de terrenos para construir en ellos las viviendas. Los socios, para poder ingresar a la Cooperativa, debían cumplir con el requisito de no tener casa propia ni bien raíz alguno. La primera cuota que se fijó alcanzaba al monto de E° 6.

El 26 de marzo último, el Ministerio de Economía firmó el decreto por el cual se concedía personalidad jurídica a la Cooperativa de Vivienda y Servicios Habitacionales "El Andén". Inmediatamente se iniciaron las gestiones para ubicar los terrenos a adquirir y para obtener un préstamo del Banco del Estado.

CONSTRUIR CON SACRIFICIO. Lo que hemos obtenido

"LOTEADORA BRUJA" SEGUIRA DETENIDA

Por determinación del Primer Juzgado del Crimen de Mayor Cuantía de Santiago, se confirmó la prisión preventiva de reo en contra de Elba Escudero, "loteadora bruja", implicada directa en la querrela entablada por setecientas familias afectadas de las poblaciones Joaquín Aguirre Luaco, Carlos Añire Luaco y loteo Los Cerezos, estas en que están comprometidos alrededor de noventa mil escudos.

APROBADA LEY QUE BENEFICIA A TRABAJADORES TELEFONICOS

En reciente sesión del Senado de la República, fue aprobado el Proyecto de Ley que rebaja la jornada semanal de trabajo de Operadoras, Probadoras y Radiooperadores telefónicos.

Esta es una antigua aspiración del gremio telefónico, que data desde el año 1941, ocasión en que fue presentado el proyecto por primera vez por el entonces diputado, Tomás Pablo, y otros Parlamentarios, permaneciendo en el Congreso Nacional hasta el año 1952, fecha en que fue aprobado por el Parlamento y vetado por el Presidente de la República de aquella época, Jorge Alessandri.

Posteriormente, el segundo proyecto fue presentado al Senado por Tomás Pablo, en junio de 1953, siendo aprobado por esa rama del Parlamento.

El proyecto de Ley que sólo en casos de emergencia,

EE. DE CREDITO PRENDARIO EXPONEN SITUACION LABORAL

Una serie de charlas de carácter informativo, ha venido realizando el Gremio de Empleados Prendarios, en las distintas sucursales de Santiago, extendiéndose igualmente a las centrales de las ciudades más cercanas como Quillota, San Felipe, Los Andes, Valparaíso, Viña del Mar y Rancagua.

En cada oportunidad, los dirigentes han informado a las bases de los problemas más urgentes, y han dialogado con ellos sobre la manera práctica de plantear sus peticiones.

CONVENCION NAC. DE LA INDUSTRIA FARMACEUTICA

Durante los días 8, 9 y 10 del presente mes se efectuó en Iquique la Primera Convención Nacional de la Industria Farmacéutica de Chile. A este torneo concurrirán los ejecutivos de todas las gamas de la mencionada industria, para abordar temas de gran interés nacional, tales como: El Comercio con la ALALC, Relaciones Públicas de la Industria; Relaciones Laborales, Programa de Investigación Científica y Desarrollo Industrial.

CONGRESO EN MEXICO

También durante la Convención Nacional serán designados los Delegados de Chile para concurrir al Congreso Latinoamericano de la Industria Farmacéutica, que se celebrará en Ciudad de México, desde el 2 al 12 de octubre próximo.

Este Congreso, organizado por la Federación Latinoamericana de la Industria Farmacéutica (FIFARMA), tendrá por objeto resolver los problemas derivados de la industria farmacéutica y de los países productores para atender en la ALALC los intercambios y comercialización de estos productos.

ANIVERSARIO DEL CLUB CULTURAL SANTA LAURA

Su primer aniversario celebrará este sábado 9, a las 12 horas, el Centro Cultural Infantil "Santa Laura", de la Población de este nombre, en San Bernardo. Concurrirán al acto los parlamentarios Andrés Arjivín y Carlos Demarechl, Gobernadora de San Bernardo, Danitza Vilches, el Alcalde, Guillermo de la Cuadra, regidores y dirigentes comunitarios de la Población.

El acto será amenizado con un show cultural y artístico, preparado por los socios del Club Infantil. Habrá interpretaciones musicales —especialmente folklóricas— y sketches artísticos. La celebración finalizará con un cóctel-almuerzo brindado por la directiva del Club a las autoridades.

A las 18 horas, los niños asistirán a una once, y posteriormente, a las 18 horas, se presentará una película a beneficio del Club Infantil.

FRUCTIFERA LABOR. "En este primer año de vida, hemos realizado una amplia labor —expresa la presidenta del Club, María Rosa García—. Confeccionamos los estatutos y hemos abierto una cuenta de ahorro en el Banco del Estado. En ella tenemos quinientos escudos y más el dinero recaudado en esta celebración y otros, podremos comprar instrumentos folklóricos para el aprendizaje de los niños, nos dijo la presidenta.

"Tenemos muchos proyectos, y tengo confianza en que todos ellos serán realidad", expresó María Rosa García. "Contamos con la colaboración activa de los señores honorarios de la institución: Carlos Demarechl, Fernando Amegual y Héctor García. El espíritu comunitario de los 52 socios de nuestro Club, y el esfuerzo propio, nos permitirán progresar rápida y eficazmente".

Los pobladores de Villa Independiente, comuna de Conchalí, se encuentran preparando los actos de inauguración de esa población, ceremonia que tendrá lugar el 17 de septiembre próximo. Para tales efectos, han comenzado una simpática lucha para hacer triunfar en el reinado de Villa Independiente a una de las tres candidatas que postulan a este cetro. Ellas son juveniles morenas que cuentan con numerosos simpatizantes y adeptos, a sus candidaturas, por lo que es muy difícil anticipar pronósticos. En el grabado, las tres candidatas, de izquierda a derecha, Sonia Rocco, María María y Angélica Monasterio.

Senador Tomás Pablo, gran impulsor de la ley recientemente aprobada en el Congreso Nacional que beneficia a los trabajadores telefónicos del país.



Un análisis profundo de las inquietudes gremiales de los trabajadores de Vías y Obras de los Ferrocarriles del Estado se hizo en la reciente Reunión Nacional Ampliada de este gremio realizada en Santiago. EN EL GRABADO: Se observa a la Mesa Directiva de los trabajadores, presidida por Ernesto Vogel Ramírez, durante las deliberaciones del torneo.

Ferrovianos de Vías y Obras Celebraron Ampliado Nacional

En la sede social de la Federación Industrial Ferroviaria, ubicada en calle Compañía 1933, se realizó una reunión nacional ampliada del personal ferroviario de Vías y Obras, con asistencia de 85 delegados venidos desde diferentes puntos del país.

En esta asamblea nacional se analizaron profundamente los problemas específicos del personal del Departamento de Vías y Obras, enfocándose igualmente los problemas de orden técnico, social, cultural y económico.

Las conclusiones que se tomaron en esta reunión dieron vida a un memorándum que se entregó a las esferas superiores de la Empresa de los Ferrocarriles del Estado y del Supremo Gobierno.

Según los dirigentes nacionales, este sector de trabajadores ferroviarios es el más postergado dentro de los servicios de la empresa.

La directiva de estos servicios ferroviarios está conformada por: Ernesto Vogel Ramírez, presidente; José María Aquilán, secretario general; Alejandro Sepúlveda, secretario de actas; Ford Ayala, secretario de finanzas; Luis Orellana Palacios, secretario de relaciones; Raúl Farías Contreras, secretario de cultura; Américo Varas, tesorero; Luis Ayala, protesorero.

Los trabajadores agrupados en el fondo "Lo Prado" denunciaron la indiferencia del dueño del predio, José María Guzmán Riesco, para resolver sus problemas sociales y económicos dados a conocer en pliegos de peticiones presentados en los primeros días de agosto.

Los obreros manifestaron son los más mal pagados del Segundo Distrito, ya que perciben E° 4,20, al día, cuando el salario mínimo no se les da talaje, lo que permite la crianza de animales y la ración de tierra se les tiene asignada, está cada en terrenos improductivos, las viviendas son realmente insalubres y sin condición de seguridad. El Sindicato Agrícola Central de Las Barrancas, llamado a su cargo la defensa de estos obreros, para lograr un trato más justo y humano, por parte de este gobierno, se ha comprometido a asumir la obligación legal de Asignación Familiar.

REUNION TECNICA REALIZARON EE. MUNICIPALES DE SANTIAGO

Durante los días 1, 2 y 3 del presente se realizó en el barrio de Cartagena el Consultivo Técnico de Empleados Municipales de la provincia de Santiago.

Los objetivos alcanzados durante los trabajos del taller fueron los siguientes: Financiamiento de las Municipalidades, escala de sueldos, medicina curativa y creación del Hospital Municipal.

Los funcionarios municipales, a través de sus dirigentes señalaron la necesidad imperiosa de ir a la reforma del contrato del empleado municipal de la República; respetar los derechos adquiridos tanto en lo económico como en lo profesional; modificar las diferencias substanciales que existen en los escalas de sueldos de las respectivas Municipalidades del país; solicitar a las corporaciones edilicias la eliminación de los gastos superfluos de los presupuestos municipales; cooperar con las autoridades municipales en el ordenamiento de los ingresos y lograr racionalización de los ordenamientos para un mejor servicio a la comunidad.

La reunión inaugural del evento contó con la presencia del diputado del 4.º Distrito Carlos Demarechl, el presidente de la Confederación Nacional de Municipalidades, regidor José Seiret; el Alcalde de Cartagena, señor Carlos Corsi; el director del mismo municipio, Tito Tobar, y los Alcaldes de Antonio y El Tabo.

La Asociación de los Empleados Municipales de Santiago hace especial mención y agradece las múltiples atenciones dadas a los asistentes al consultivo por el Alcalde de Cartagena, señor Carlos Corsi, quien no escatimó ni siquiera los actos de orden personal para que el torneo resultara fructífero.

PRESTAMOS PARA IMPONENTES DE CAJA DE FERROCARRILES

En el Diario Oficial de ayer se publicó el decreto modificatorio de la Resolución 576 de 1955, respecto del Reglamento para operaciones de créditos en la sección comercial de la Caja de Retiros y Previsión Social de los Ferrocarriles del Estado. Este nuevo decreto agrega un artículo transitorio que faculta a ese organismo para otorgar a sus imponentes, durante el mes de septiembre del presente año, por una sola vez, un préstamo especial con alcance líquido a escribir hasta 150 escudos y 60 cuotas, para el personal en servicio activo y jubilado, respectivamente.

Este préstamo será devuelto con una comisión del 3 por ciento y un interés del 6 por ciento y se pagará mediante descuentos por planillas en 12 cuotas, a partir del mes de octubre. Los imponentes jubilados caucionarán este préstamo con una póliza del Instituto de Seguros del Estado.

A positivas conclusiones llegó el gremio de empleados municipales de Santiago en el Consultivo Técnico realizado recientemente en la comuna de Cartagena. La Directiva de la Asociación tiene la siguiente composición: presidente, Mario Farías Contreras; vicepresidente, Lincoyán Berrios Calatayud; secretario general, Juan Pacheco Torres; prosecretario, Carlos Travesani Diánez; tesorero, Mario Ortiz Quirós; protesorero, Pablo Olmi Tusso; director, Carlos Traverso. EN EL GRABADO, la Directiva municipal presidiendo la reunión consultiva técnica.

El gremio de empleados municipales de Santiago en el Consultivo Técnico realizado recientemente en la comuna de Cartagena. La Directiva de la Asociación tiene la siguiente composición: presidente, Mario Farías Contreras; vicepresidente, Lincoyán Berrios Calatayud; secretario general, Juan Pacheco Torres; prosecretario, Carlos Travesani Diánez; tesorero, Mario Ortiz Quirós; protesorero, Pablo Olmi Tusso; director, Carlos Traverso. EN EL GRABADO, la Directiva municipal presidiendo la reunión consultiva técnica.

COMUNITARISMO EN LAS BARRANCAS



COMUNITARISMO EN LAS BARRANCAS.— Una amplia labor comunitaria está desarrollando el Centro de Madres "Victoria Montalba de Frei". El domingo 3 de septiembre se desarrolló un programa deportivo en el Estadio de Fútbol de "Lo Prado", ubicado en calle Los Crisantemos 7009, de dicha población, con participación de los siguientes clubes deportivos del barrio: "Estrella Lo Prado", el ganador; "Barcelona", "Alianza Los Lirios", "U. Amapola", "Deportivo Benedito Flores" y "Los Cóndores", que aparecen en el grabado, junto a las socias del Centro de Madres "Victoria Montalba de Frei". Se entregaron premios a los ganadores en el local social del Centro de Madres por parte de los dirigentes de la institución, dirigentes deportivos y la Subdelegada de Gobierno, señora Elba Acecín, quien a su vez es vicepresidente del Consejo de Deportes y se ha encargado de cooperar en forma activa con este Centro. Los fondos recaudados en este festival se destinarán a la formación de un taller para que desarrollen su labor las socias de esta institución. El local está ubicado en calle Las Madresivas 823. Los Centros de Madres trabajan, además, en forma comunitaria, con los clubes deportivos, Juntas de Vecinos y otras organizaciones comunales para la formación de Centros Culturales por población y realizar competencias interpopulacionales de canto y programas culturales en general. Presidenta de este Centro es la señora María Isabel Aguirre.— DIRECTIVA UNICA.— Vecinos de la Población "Ciudad Jardín Lo Prado", se ponen de acuerdo para elegir una sola directiva. Actualmente existen cuatro organizaciones de pobladores, las cuales son las siguientes: Unión de Pobladores, Comité de Adelanto, Movimiento Vecinal Lo Prado y Junta de Vecinos Ciudad Jardín Lo Prado. La elección se llevará a efecto el domingo 10 de septiembre desde las 10 de la mañana a las 16 horas, en calle Los Clarines esquina de Las Encinas. Cada organización llevará su lista, y la que resulte ganadora elegirá su directiva única.— (Fernando Barahona, corresponsal)

DE NOROCCIDENTE A SUR

Modernizan F. C. Arica-La Paz

ARICA.— Por vía terrestre llegó a Arica el Director General de Ferrocarriles del Estado, Luis Falcone, acompañado de varios jefes y técnicos de la Empresa, para impulsar el programa de modernización del Ferrocarril Internacional de Arica a La Paz.

CONCURSO ADUANERO.— Más de un centenar de postulantes se presentaron a un concurso para 12 plazas de la Aduana de Arica. Entre los seleccionados se cuentan dos jóvenes detectives Gabriel Hidalgo y Edgardo Ibañez.

Acrescen Biblioteca de Vicuña

VICUÑA.— Mil quinientos escudos de la subvención que recibe el Centro Cultural Gabriela Mistral, fueron invertidos en la adquisición de valiosas colecciones de libros para la Biblioteca Pública. Elena Salinas, la actual presidenta de la institución, manifestó que el Centro fue muy interesado en mantener en servicio público a su cargo esta biblioteca de la zona y que la reciente adquisición vendrá a servir a un importante aspecto de la atención que la Biblioteca presta a los estudiosos residentes en esta ciudad.

Llay Llay tiene Feria Libre

LLAY-LLAY.— Con gran satisfacción para los habitantes de esta industrializada ciudad, el sábado último comenzó a funcionar la primera Feria Libre, que bajo los auspicios de la I. Municipalidad, vendrá a satisfacer una sentida necesidad local. El acto inaugural contó con la presencia de una gran concurrencia de dueñas de casa, las que destacaron el esfuerzo de la autoridad edilicia por favorecer al consumidor y evitar la inflación, combatiendo la especulación.

Día del ex Alumno en Quillota

QUILLOTA.— El domingo se reunirá, en el Instituto Rafael Ariztia, los ex alumnos, para celebrar el "Día del Ex Alumno", fecha en que se dan cita quienes han pasado por sus aulas y hoy se encuentran dedicados a las distintas actividades nacionales. Las festividades comenzarán con una misa de recuerdo para maestros y ex alumnos fallecidos, para continuar después con competencias deportivas y celebración de una asamblea general. Se elegirá nuevo Directorio del Centro. Finalmente, habrá un asado a la chilena.

Cruz Roja El Monte, de fiesta

EL MONTE.— Con diversos actos públicos y privados que celebrados en esta localidad el 35.º aniversario de la fundación de la Cruz Roja de El Monte, que cumple una amplia labor social y humanitaria en la región. Con asistencia de altas autoridades de la institución y de personalidades de El Monte, la Cruz Roja montina celebró una asamblea general, en la que se dio cuenta de la marcha de la institución y de los proyectos que en el futuro se pondrán en desarrollo. Posteriormente, se sirvió un coctel, con asistencia de autoridades.

San Fernando despide a maestra

SAN FERNANDO.— Un público homenaje rindió la I. Municipalidad de San Fernando a la educadora Dolores Vincheira de Silva, Directora del Liceo de Niñas de esta ciudad, que se acoge a jubilación tras haberse desempeñado por 33 años en la docencia y dirección de varios establecimientos educacionales del país. La ceremonia tuvo lugar en la Casa de la Cultura, el pasado lunes, y el acto fue realizado por los discursos pronunciados por las autoridades edilicias y educacionales, como también por los números artísticos que se realizaron.

Nuevo Alcalde tiene Graneros

GRANEROS.— En razón del mal estado de salud, presentó la renuncia de su cargo el Alcalde de esta localidad, Rafael Carralio, quien se encontraba alejado de sus funciones desde hacía algún tiempo. Reunida la I. Municipalidad de Graneros, para tomar conocimiento de la dimisión y designar al nuevo timonel edilicio, se acordó nombrar para el cargo de Alcalde al regidor Joaquín Fuenzalida Sánchez, quien fue respaldado por la mayoría democratacristiana del Municipio. La designación fue muy bien recibida en la ciudad.

San Javier financia progreso

SAN JAVIER.— S. E. el Presidente Frei promulgó una ley, de que es autor el diputado Guido Castilla, de esta provincia, por la cual se autoriza a la I. Municipalidad de San Javier para contratar un empréstito por \$ 750.000, para destinarlo a obras de progreso local, tales como ampliación de la red de alumbrado público, urbanización, pavimentación, etc. Por el mismo intermedio se autoriza en el mismo sentido a otras cinco Municipalidades de la provincia, lo que ha causado gran satisfacción en la zona.

50 niños sin escuela: Coigües

CURACAUTIN.— Medio centenar de niños se han quedado sin escuela en el lugar denominado Los Coigües, a raíz de la falta de profesores, primero, y al desmantelamiento que sufrió el edificio de madera donde funcionaba la Escuela Pública N.º 12, según comprobaron el Alcalde, Fernando Ponce, y el regidor, Alfonso Salort Castillo, quienes también Corresponsal de LA NACION. Los vecinos deben mandar a sus hijos a escuelas distantes más de 7 kilómetros, recorridos que deben hacer a pie, bajo las difíciles condiciones climáticas de este lugar cordillerano.

Banco se instala en Loncoche

LONGOCHE.— Se encuentra virtualmente listo el local en donde funcionará la Sucursal del Banco Sur de Chile, que se levantó frente a la Plaza principal, por calle Peñal, en esta ciudad. Las actividades bancarias de esta nueva institución se iniciarán solemnemente el 2 de octubre próximo, las que estarán destinadas especialmente a impulsar el desarrollo del comercio y de la agricultura de la zona. Loncoche ve cumplida en esta forma la promesa del Banco Sur de Chile, que había anunciado hace años, que abriría aquí una Sucursal.

Filial Automóvil Club en Aisén

PUERTO AISEN.— Con toda solemnidad, autoridades del Automóvil Club de Chile, en gira por la zona austral, instalaron en Puerto Aisén la Delegación del Automóvil Club, para que atienda a las necesidades de esta preciosa región del país. El primer Directorio que preside esta región del país, el señor Carlos Ruger, y actúa como Vicepresidente del mismo, el señor Leopoldo Giménez. El Directorio de la Delegación Aisén del Automóvil Club de Chile tiene carácter de provisional mientras se procede a la elección de autoridades definitivas.

De aniversario Liceo P. Arenas

PUNTA ARENAS.— El Liceo de Hombres de Punta Arenas celebró solemnemente su 60.º aniversario, con un programa de actos que tuvieron amplio eco en todos los niveles magallánicos. Al efecto, se realizaron veladas culturales y hubo competencias deportivas, mientras la prensa destacó la importancia de la fecha y la labor que se desarrolla en el Liceo de Hombres de Magallanes, a través de sus dilatada acción educadora y en bien de la cultura, en todos los planos, que le ha merecido contar con el prestigio de que goza en la zona y en el país.

POR EL GRAN SANTIAGO

Invitado Presidente Frei

Con Enfasis Comunitario Celebra Población Goulart su Aniversario

LA GRANJA.— El Presidente de la República, Excmo. señor Eduardo Frei, en compañía de la Primera Dama de la nación, señora María Ruiz Tagle de Frei, solemnizará las festividades con que la Junta de Vecinos de la Población Joao Goulart, viene celebrando el 5.º aniversario de su inauguración. Las fiestas comenzaron el domingo pasado, con detonaciones de bombas de arteificio, embanderamiento de la Población y ceremonia especial con izamiento del pabellón patrio frente a la sede comunitaria, en presencia de todo el vecindario y las instituciones poblacionales, que se hallaban allí formadas, continuándose más tarde con un concierto popular y diversos programas deportivos y sociales. El lunes 4 hubo programación artística en la sede comunitaria, con asistencia y actuación de alumnos de las Escuelas Prima-

rias de la Población y de otras vecinas, amén de funciones de cine e inauguración de la "Peña Folklorica Joao Goulart", que permanecerá abierta durante toda la semana de celebraciones. El martes, se realizó un foro a nivel comunal, en que participaron representantes de las Juntas de Vecinos afiliadas a la Unión Comunal de La Granja, de La Cisterna, de Operación Sitio "Las Industrias", Sociedad "AMA" de La Castrina y Población Salomón Sack. Después hubo números folklóricos y una exhibición de luchas judo y karate, a cargo del Instituto Vida Sana. Para hoy miércoles se dejó la culminación del foro a nivel comuna, acto al que se ha invitado a la prensa y radio. En la noche, habrá un ejercicio bomberil a cargo del Cuerpo de Bomberos de La Granja, en la cancha, frente a la sede comunitaria de la Población Goulart.

ACTOS A REALIZARSE

A las 7 horas de mañana jueves 7, la Junta Central Única de Vecinos tiene anunciada la presentación del Ballet Nacional, a las 19 horas, en el Gimnasio de la Escuela "Manuel Rodríguez".

Para el viernes y sábado se realizarán diversos actos comunitarios, en los Centros de Madres, competencias deportivas, veladas artísticas, etc. para culminar el domingo próximo con un acto cívico, al que han sido invitados el Presidente de la República, los Presidentes del Senado y de la Cámara

de Diputados, Ministros de Estado, el Intendente de Santiago, Gobernador del Departamento, Alcaldes de San Miguel y La Granja, y otras autoridades.

MEJORAN LOCOMOCION AL VOLCAN

EL VOLCAN.— (Rodríguez Peña, corresponsal). A contar desde el día 11 del mes en curso, el pueblo de "El Volcán" contará con un taxibus diario, el que saldrá a las 10.50 horas a El Volcán.

Los habitantes de este pueblo al ser entrevistados por este corresponsal, declararon su satisfacción por esta medida, ya que

hasta la fecha sólo cuentan con el automotor una vez al día.

El señor Ramiro Castro, químico ensayista de la mina Merceditas, nos dijo: "Esta es la solución, en parte, de los problemas que nos crea la movilización. Ahora ya estamos más seguros de llegar a nuestro trabajo y a nuestros hogares, ya que antes sólo teníamos la locomoción hasta el pueblo de San Alonso, y de allí teníamos que viajar a pie o pidiendo a alguien que nos llevara de buena voluntad. Pero ahora, ya tenemos el recorrido diario hasta "El Volcán".

SAN BERNARDO.— El domingo último, la Cooperativa Campesina "San Bernardo", que agrupa a un gran número de asociados, todos pequeños agricultores, que desean adquirir un predio que les permita trabajar convenientemente con sus familias, celebró la concesión de la personalidad jurídica, hecho que, para los fines que persiguen, tiene especial importancia.

Al acto asistieron la Gobernadora, Danitza Vilches de Zioml y los Alcaldes de San Bernardo y La Cisterna, Guillermo de la Cuadra y Carlos Pereira, respectivamente, el agente del Banco del Estado, Héctor Varas, un representante del Ministerio de Agricultura, Julio Otto; representantes de INDAPI, y de otros organismos y diversos otros invitados.

El presidente de la Cooperativa, Romaldo Hernández, se refirió a los fines que persigue la Cooperativa y agradeció a los funcionarios que los han comprendido y ayudado para obtener la personalidad jurídica, herramienta de gran valor que facilitará el trabajo de organización y hará posible hacer realidad sus aspiraciones. Finalmente, agradeció a las autoridades presentes su asistencia y la cooperación que les han prestado.

Habió después la Gobernadora, quien resaltó la importancia de estas Cooperativas y el interés que el Gobierno ve su funcionamiento, tanto porque ellas son parte del pueblo que se organiza, cuanto por qué así el país verá solucionado algún día el problema de su propio abastecimiento, sin que sea necesario traer de otros países lo que aquí se puede producir. Alcanzó a los cooperados en su propósito, que lo calificó de patriótico, y les ofreció la ayuda que los organismos oficiales puedan prestar para el éxito de tan laudable propósito.

Hablaron enseguida los Alcaldes de San Bernardo y La Cisterna para felicitar a los organizadores e impulsores de esta Cooperativa y ofrecerles también, la ayuda que como jefes comunales, puedan prestar.

Cerró el acto, el secretario de la Cooperativa, Oscar González Burotto, quien confirmó el sacrificio que para ellos, modestos agricultores, les significaba el proyecto que estaban realizando y la seguridad de encontrar en el Gobierno y en los organismos que de él dependen, la comprensión y ayuda que les es necesaria.

Terminado el almuerzo, la concurrencia fue gratamente agasajada con números folklóricos. (G. Lizana, corresponsal).

TITULOS DE DOMINIO

LA CISTERNA.— Agustín García R. y Oscar del Campo, presidente y secretario, respectivamente, de la Junta de los Vecinos de la Población Otto Wildner, han puesto en conocimiento de los socios de la Cooperativa de Edificación de Empleados de Beneficencia Ltda., que se ha conseguido por intermedio de la Comisión Liquidadora la entrega de títulos de dominio, a los socios

que no habían sido tomados en cuenta, correspondientes a las viviendas mínimas asignadas por la Cooperativa. El abogado Artemio Muñoz miembro de la Comisión Liquidadora, atenderá a los socios diariamente de lunes a viernes, en la mañana, de 11 a 13 horas, en la tarde de 16 a 20 horas, en Huérfanos N.º 866, 7.º piso, oficina 711.

Enseguida, en esa circular remitida a los socios los electivos de la Junta de Vecinos hacen una resumida exposición relacionada al Convenio que se formalizó con la Empresa Constructora de Establecimientos Educativos, por intermedio de los señores Arturo Holling y Alejandro Binner, con asistencia de la anterior mayoría municipal y regidores y otros funcionarios de la Corporación edilicia, la Sociedad Constructora daba a conocer y ofrece por la donación del área verde para la construcción de la Escuela Primaria N.º 61, hoy Mixta.

Agrega, para evitar la devoción de 600.000 escudos a la Alianza para el Progreso, se comprometió a pavimentar las calles principales de la población que dan acceso a la Escuela N.º 51 y la periferia de dicho plantel educacional.

Para el domingo 10 del presente, a las 10.30 horas, se efectuará en la Municipalidad, una reunión de socios, para dar cuenta de nuevos antecedentes relacionados con la pavimentación de la población y canal y expropiación de la calle Manuel Rodríguez. (Bustos V., corresponsal).

COMENZO VEDA DE LA CHOLGUA HASTA EL 15 DE NOVIEMBRE

TALCAHUANO.— A partir del 1.º de septiembre comenzó a regir el decreto que prohíbe la extracción de cholgua en todo el litoral. La disposición está contenida en el decreto N.º 493 del Ministerio de Agricultura, que se dictó el 9 de agosto del año pasado.

La prohibición para extraer este tipo de moluscos se mantendrá hasta el 15 de noviembre próximo, inclusive, con el objeto de proteger la reproducción de este apetecido producto del mar.

A pesar de que se trata de una medida destinada a proteger una de las riquezas marinas más preciadas del país, la veda ha provocado, como en el año anterior, resistencias de parte de los pescadores y mariscadores de la zona, por lo que la acción de las autoridades de Pesca y Caza deberá mantenerse permanentemente alerta.

FIERRY CAP e IMPORTADO PERFILES CAÑERIAS y PLANCHAS FERROGLOBO LTDA STA. ROSA 2265 TEL. 52792

este domingo premio mayor 1.200 millones VIGESIMO Eº 6 ENTERO Eº 120 LOTERIA de Concepción

1851 PROPUESAS PUBLICAS PUBLICAS FERROCARRILES DEL ESTADO Departamento de Materiales y Almacenes

Nº	MATERIALES	Fecha	Hora
Grupo 12	24.360 Kg. Aluminio, bronce, cobre, latón y plomo	14-Sept.-67	13
P.P.E. 68	35.188 Piezas madera aserrada y elaborada	14-Sept.-67	12
P.P.E. 66	350 N.º Extintores de incendio con accesorios	28-Sept.-67	12
Grupo 98	1.350 N.º Brocas, dados, machos y escariadores	4-Oct.-67	12
Grupo 97	2.000 N.º Herramientas y accesorios para máquinas-herramientas	4-Oct.-67	12

Bases y antecedentes, en el mismo Departamento del Material (Estación Alameda), todos los días hábiles, de 13.45 a 16.45 horas.

Departamento de Tracción y Maestranzas LUNES 25 DE SEPTIEMBRE DE 1967, A LAS 15.30 HRS.

"Ejecución de instalaciones eléctricas de alumbrado de Plazuela, edificio y patios de la Estación de Chillán."

NOTA: Planos, Bases y Especificaciones, en la Secretaría de la Sección Ingeniería Eléctrica del Departamento de Tracción y Maestranzas, Estación Alameda Bernardo O'Higgins N.º 924, 3er. piso, previo pago de su valor de \$ 11.50 acreditado por el Recibo de Depósito correspondiente.



EN LA FOTO: Don José Luis de las Peñas, Gerente General de IBERIA; Don Miguel María de Lojendio, Excmo. Embajador de España en Chile y Don Luis Emilio Aldunate, Director de Turismo, en un momento de la entrega del afiche.
PROMOCION TURISTICA HACIA CHILE
En un acto celebrado en las oficinas de IBERIA, Lineas Aéreas de España S. A., el Gerente General de esta Compañía, Don José Luis de las Peñas, hizo entrega al Director Nacional de Turismo, Don Luis Emilio Aldunate, de un afiche, con motivos chilenos, que esta Empresa ha creado en Madrid y que ha sido distribuido a través de 120 oficinas en todo el mundo.

Una Insólita Guía en Londres

LONDRES (Español) — Londres es una gran y variada ciudad que se debería haber de LAS CIUDADES DE LONDRES. Ha hecho la estadística pero en una obra de rápido trabajo verbal un grupo de amigos podría definir un programa a medida de los visitantes. Londres es una ciudad diferente. Por eso hay tantas guías turísticas sobre Londres algunas muy originales, como la de Don Parson que comienza con "A" con Académicos, Trajes, y donde alquilarlos" y termina en "U" con "Utopías, especímenes, donde comprar, 2 minutos".

La más inesperada de las guías sale ahora a fines de junio: LONDRES PARA EL ALDADO, por Freda Lockhart. Publicada por Ward, en colaboración con el Grupo de Estudios Físicas para los Impedidos, el Consejo Central de los Baldaños, la guía es algo más que una iniciativa de sen-

tido común con mucho valor práctico para miles de semi-paralíticos: Es una prueba de cómo ha cambiado la actitud de la sociedad con respecto a sus miembros afectados por impedimentos físicos serios.

"Una baldado en la familia ya no es un esqueleto que hay que esconder en el fondo de un ropero lo más rápidamente posible", comenta la autora (semi-paralizada desde hace diez años por una esclerosis en nión pública acepta planes). "La opihora a un impedido como un miembro social potencialmente útil, los hospitales lo reentrenan físicamente, les dan instrumentos especiales y talleres de trabajo y hasta autitos para desplazarse por la ciudad... pero todavía falta bastante por hacer para eliminar obstáculos innecesarios".

La Guía informa sobre tiendas, hoteles y restaurantes, lavatorios, teatros y ci-

ITALIA: MACABRA HISTORIA DE AMOR

ROMA, (Este - Oeste) — Luego de un proceso que fue seguido con gran atención por la opinión pública peninsular, el Tribunal de Ariano Irpina (ciudad de la región de Irpina, una de las zonas más subdesarrolladas del sur italiano) ha condenado a una mujer, Maria Di Maio (45 años), y a su suegro, Domenico Moriello (70 años), por violación de tumba y robo de huesos humanos. Ambos habían robado los huesos, restos de una muchacha, muerta a la edad de 16 años, instigados por una "hechicera" que les había pedido esos elementos para elaborar un filtro "mágico" de amor. Por medio de dicho filtro, Maria Di Maio esperaba reconquistar los favores de su marido, que desde ya tiempo atrás dedicaba sus atenciones a otra mujer. En el curso del proceso surgieron todos los pormenores de un macabro acto de brujería.

Un acto de brujería en el cual creían los habitantes de la ciudad sureña, donde este tipo de actividades es habitual. En Irpina hay toda una tradición rica en leyendas y supersticiones que se remontan al Medioevo. En este ambiente fue madurado el delito de Maria Di Maio, quien, al darse cuenta de que estaba perdiendo el amor de su marido, se dirigió inmediatamente a una hechicera de la localidad pidiéndole que le ayudase. Esta usó todas sus artimañas; pronunció un sinnúmero de fórmulas verbales, preparó brebajes de hierbas, usó a fondo todas sus reservas de clara de huevo dejadas al aire libre la noche de San Juan, preparó infusiones de jazmín y de rododendro, amargo, pero todo ello sin ningún resultado. Podía intentarse una última estrategia: un filtro preparado con numerosos ingredientes, y entre éstos 100 gra-

mos de polvo de huesos de una muchacha que hubiese muerto virgen. Maria no vaciló, se dirigió al suegro, a quien expuso todos los hechos, la segura tracción del marido (ella tenía pruebas), todos los intentos hechos por la hechicera hasta ese momento, todas fallidas, y también le comunicó el último pedido de la "experta", de la brujería.

El mismo día, ambos se dirigieron al cementerio. Entró el suegro, con el pretexto de llevar flores a su extinta mujer. El hombre se detuvo largamente en todas las tumbas, para poder descubrir una que contuviese los restos de una joven virgen. Finalmente la encontró. Se trataba de una muchacha muerta a los 16 años, de pulmonía; el nombre que figuraba en la inscripción le daba la garantía, puesto que se trataba de una integrante de las familias más reconocidamente aristocráticas, de castas costumbres, de la región. La noche siguiente, el anciano se dirigió a la casa del cuidador del cementerio, llevando consigo una cantidad de botellas de vinos y licores. Con la brujería, el sueño. No quedaba más que extraer y llevarse los huesos de la joven. Así lo hizo el viejo Moriello. Pero a la mañana siguiente — ¡oh! sorpresa —, la nueva llegó a él corriendo, diciendo que esos huesos ya no servían, puesto que su marido, sin beber ningún filtro, sin ninguna hechicera, se había levantado esa mañana particularmente efusivo con ella. El viejo enterró los huesos en el jardín de su casa. Pero más tarde, lleno de remordimientos por lo que había hecho, fue y confesó todo al cura de la localidad. El cura hizo la denuncia. Los responsables de la macabra acción, fruto de la ignorancia, pagan ahora sus culpas.

comunas el alumno paga el material escolar; en otras, este es gratuito. En este último caso, la Confederación participa con un 17,5% a estos gastos, el resto queda a cargo del cantón y de la comuna por partes iguales.

Un 16% de jóvenes campesinos suizos continúan sus estudios después de haber hecho el aprendizaje agrícola y haber seguido los cursos agrícolas post-escolares. Mas, como las posibilidades de hacer estudios agrícolas superiores aumentan día a día, todo permite suponer que la proporción indicada más arriba aumentará en los próximos años.

3.—Dos cursos organizados por una escuela agrícola de invierno. La enseñanza es gratuita. Para un curso de invierno, los gastos de manutención (alimentación y alojamiento) ascienden a fr. 400, lo que da un total de fr. 800; los gastos de enseñanza son pagados en un 35% por la Confederación, corriendo el resto por cuenta del cantón. En cambio, el alumno debe procurarse el material escolar para los dos cursos, lo que representa una suma de fr. 200 más o menos.

Suiza posee las siguientes escuelas de agricultura:

- 38 escuelas abiertas sólo en invierno
- 4 escuelas abiertas todo el año
- 1 escuela de avicultura
- 1 escuela especializada en valorización de frutos
- 3 escuelas de lechería
- 3 escuelas de horticultura o sea 50 escuelas en total.

Durante el año escolar 1966-67, estas escuelas alcanzaron una cifra redonda de 3.700 alumnos. Los cursos de los cursos agrícolas de invierno duran 4 a 5 meses. 15 de estas escuelas de invierno organizan en verano cursos para las hijas de campesinos.

4.—Estados en explotación bien dirigidas. En estos casos los jóvenes reciben un modesto salario además de su manutención, y pueden recoger preciosas experiencias.

La enseñanza teórica asegurada por los cursos de las escuelas de invierno, y las estadías de perfeccionamiento pueden ser reemplazadas por dos cursos anuales en una escuela de agricultura LOS QUE IMPLICAN una enseñanza teórica y práctica a la vez. El alumno trabaja en la explotación de la escuela, de manera que los gastos de alimentación y alojamiento son muy modestos, a saber de fr. 450 para el primer año y de fr. 350 para el segundo. La enseñanza propiamente tal es gratuita. El material escolar cuesta fr. 300 más o menos.

5.—Examen profesional. Este examen se efectúa 4 años después que el alumno ha dejado la escuela de agricultura. Los cursos preparatorios se llevan a cabo en las escuelas de agricultura; duran 2 a 3 días por temporada, lo que da un total de 8 a 10 días por año. Para esta oportunidad, los jóvenes campesinos asisten a demostraciones sobre todos los trabajos de campo y chacarera.

6.—Examen de dominio. Este examen es tan difícil que sólo pueden aprobarlo los campesinos que no solamente cuentan con una gran experiencia práctica sino también con vastos conocimientos teóricos. En 1946, el diploma de dominio fue otorgado a 57 candidatos.

Formación Profesional del Campesino en Suiza

He aquí los diferentes grados de la formación profesional del campesino suizo:

- 1.—7 a 9 años de escuela primaria o 4 a 6 años de escuela primaria y luego 2 a 5 años de escuela secundaria. La enseñanza es más o menos la misma en el campo que en la ciudad. En efecto, ella está reglamentada de manera uniforme por las autoridades cantonales, que determinan igualmente el programa de estudios. De todos modos, los ejemplos dados a través de los cursos se adaptan a las condiciones del ambiente.
- 2.—De 18 meses a 2 años de aprendizaje agrícola, con contrato de aprendizaje establecido por la Sociedad Suiza de Agricultura. El aprendizaje debe frecuentar, en invierno, a razón de 4 a 6 horas por semana los cursos agrícolas post-escolares. En el cantón de Berna por ejemplo, se organizan todos los inviernos cursos de este tipo, de 80 horas por lo menos. En 13 cantones sobre 25 existen cursos de perfeccionamiento agrícola, cursos que siguen unos 13.000 alumnos por año. En varios cantones es obligatoria la asistencia a estos cursos. Los sueldos de los profesores representan un término medio de fr. 30 por alumno y por año; estos gastos se reparten entre el cantón, la comuna y la Confederación. En algunas

Nueva LINEA en COLORES COCINAS SIAM

EL "TRIO" DINAMICO COMBATE LA INFLACION
CON Eº 15 DE PIE LLEVE LO QUE QUIERA
SALDO A LARGO PLAZO ENTREGA INMEDIATA
Traiganos Eº 15 y compruébalo personalmente
NO ES PURA PROPAGANDA
RADIOHERNANDEZ
ESTADO 22 CASI ESQUINA ALAMEDA

respóndale a LA NACION

¿EN QUE CIUDAD DE EUROPA SE ENCUENTRA ESTE MONUMENTO LLAMADO "LA PORTA NIGRA"?

Nº 13

y viaje a Europa en alas de IBERIA LINEAS AEREAS DE ESPAÑA

donde sólo el avión recibe más atenciones que Ud.

Enviando y acertando este cupón, UD. PUEDE GANAR:

- 1 Premio Semanal (obsequios de Philips Chileña, Cinzano, Laboratorios Garcia y Editorial Orbe)
- 1 Gran Premio Final: 1 pasaje ida y vuelta a EUROPA en Fan Jet de IBERIA con estada pagada
- Otros cuatro premios finales:
- 1 premio Philips • 1 premio Cinzano • 1 premio Blendax • 1 premio Editorial ORBE

CUPON DE VUELO Nº 1

RESPUESTA

NOMBRE APELLIDO

CALLE Nº

CIUDAD COMUNA

PREMIO DE ESTA SEMANA: Editorial ORBE

VEA LAS BASES Y MULTIPLIQUE SUS CHANCES PARTICIPANDO CADA SEMANA

co-aspician: CINZANO LABORATORIOS GARCIA EDITORIAL ORBE PHILIPS

BASES

- 1.— LA NACION publicará todos los miércoles, hasta el 23 de diciembre de 1967, en sus páginas tituladas "EUROPA EN CHILE" una fotografía correspondiente a ciudades, reliquias históricas, personajes, obras arquitectónicas, monumentos, etc. de Europa de las cuales el concursante deberá indicar nombre, lugar y/o cualquier otro dato que las identifique.
- 2.— Las contestaciones, en el cupón que se publica al pie de la fotografía, deberán depositarse en las urnas ubicadas en el hall de LA NACION, o enviarse por correo a nuestra casilla 81D, hasta las 20 horas del lunes siguiente. Cada concursante podrá enviar los cupones que dese.
- 3.— Entre las contestaciones correctas de cada semana se sorteará una que recibirá el premio semanal, otorgado sucesivamente por Philips Cinzano Editorial Orbe y Laboratorios Garcia.
- 4.— Entre todas las contestaciones correctas enviadas en el curso del certamen hasta el 26 de diciembre de 1967, incluso las favorecidas con los premios semanales se sortearán cupones que recibirán por su orden:
 - 1.— Un gran primer premio, con asistente en un pasaje de ida y vuelta a Europa, en IBERIA, y estada pagada en varios países. 2.— Cuatro premios en obsequio de las firmas Philips Cinzano Editorial ORBE y Laboratorios Garcia.
 - 5.— Los premios semanales serán entregados dentro de los cinco días siguientes al sorteo en LA NACION. Los premios finales, en acto público, a realizarse en la fecha y lugar a señalarse oportunamente en las páginas de este diario.

Servicio de Informaciones Financieras

INDICE GENERAL DE ACCIONES

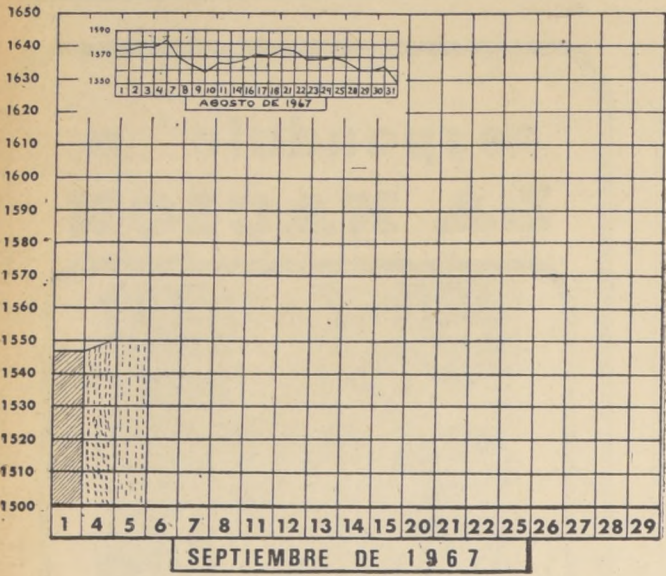

El Mercado Bursátil: Tendencia Sostenida

DESARROLLO DEL MERCADO

Precios sostenidos y moderada actividad fueron las características que predominaron en el mercado durante las operaciones de ayer martes...

Efectuando una comparación entre los precios de cierre del lunes y martes se contabilizaron 15 alzas y 16 bajas. Destacan por la importancia de sus fluctuaciones: Banco de Concepción (+5); Disputada (-5); Punta de Lobos (subió de 5 a 5 1/2 centésimos); Laguna Blanca (+4); La Rosa Sofruco (-5); Textil Monarch (-50); Cicoma (+3); Club de Polo (+6.000); Electricidad Industrial (+3/8); Maderas Cholguán (con baja de 5 puntos); Marinetti (alza de 20 puntos ante el anuncio de pago de dividendo); Cartones (volvió a subir); Renta Urbana (+2); Socompa (+1/4); Teléfonos

(+1/4); Elecmetal (-2), y Madeco con baja de 1/4 de punto.

El interés del público por efectuar negocios se manifestó en conformes rápidos, variados y de mediana importancia, destacando por su movimiento Banco de Chile, Banco Continental, Fuego entre las Ganaderas; Copec, Electricidad Industrial, Gas, Maderas Cholguán, Pasur, Cartones, Renta Urbana, Teléfonos, Vapores, y Volcán entre las industriales; y Cap, Envases, Compac y Madeco, entre las Metalúrgicas.

Los bonos registraron poca actividad, pero sus precios siguen sostenidos. Al finalizar la actividad diaria, la plaza se mostraba con poco movimiento y precios sostenidos.

Número de accionistas: 55 personas.

PRECIOS 1967 (hasta septiembre 5)

MAS ALTO 89 1/8 centésimos
MAS BAJO 60 centésimos
HOY 60 centésimos

TRANSACCIONES 1967: 78.500 acciones.

RENTABILIDAD: 17.40% (paga un dividendo todos los meses)

VALOR DE LIBRO 331,56 centésimos
VALOR NOMINAL 100.- centésimos
UTILIDAD X ACC. 16,95 centésimos
Relación Precio Utilidad: 3,53 veces la utilidad por acción.

FUENTE: DEEC, Bolsa de Comercio.

DESDE HOY SE TRANSCAN:

MARINETTI: ex dividendo de E° 0,46.

DESDE HOY SE PUEDE COBRAR EL DIVIDENDO DE:

Productores de Aves E° 0,006 por acción en sus oficinas.

VOLCAN, dividendo optativo de 0,015 escudos en Phillips N° 40.

LO CITAN A JUNTA DE ACCIONISTAS, PARA HOY:

Seguros Chile y Seguros Defensa, a Junta Ordinaria para aprobar Memoria y Balance.

CONOZCA SU INVERSION

Viña Sta. Rita S. A. Generalidades: Fundada en 1880 como sociedad limitada y transformada en Sociedad Anónima en 1964; se dedica a la producción y venta de vinos; explota además el rubro de ganado de ovejuna, vacunos, caballos de fina sangre, aguardiente y cultivos en general.

Gobierno Peruano Suspende Tributación a Industrias Pesqueras por un Año

LIMA, 5 (Inter Press Service).— El Gobierno anunció la suspensión por 12 meses del pago de impuestos correspondientes a las industrias pesqueras, que hace algunos días habían declarado que no podrían continuar operando debido a las dificultades financieras que afrontan.

Los industriales habían aludido con anterioridad a los altos costos de producción, derivados a las elevadas cargas tributarias del Gobierno, como causa principal de sus graves dificultades financieras. Con esta medida el Gobierno espera por lo menos aliviar las actividades de este año y alejar el peligro de paralización de labores de esta industria, que hasta el año pasado representó el primer factor de ingreso de divisas.

desgravación perentoria del impuesto de timbres a la venta de pescado). La queda de los industriales fue dirigida directamente al Gobierno, quien "no los ayudó" en los comienzos y "ha insistido en cargas tributarias cuando la industria se desarrolló, sin saldar aún sus obligaciones internacionales, impidiendo su capitalización", según afirmaban.

La petición del sector pesquero fue interpretada en su oportunidad como un esfuerzo para desobstaculizar el estudio de un proyecto de ley destinado a solucionar la crisis pesquera. Esta iniciativa plantea la desgravación de la industria en cinco años: no se cobrará impuesto a la exportación de harina y de aceite y tampoco el tributo sobre la compra-venta de anchovetas. Como pago a cuenta de utilidades se aplicaría un porcentaje del producto exportado, variable de acuerdo al precio en el mercado y cuya tasa sería fijada por el Consejo de Ministros.

Con el producto de esta posición, se integraría el "Fondo de Rehabilitación" del Banco Industrial, que se utilizaría para el desarrollo de la industria pesquera.

COTIZACION DEL COBRE EN LONDRES (Centavos de dólar por libra)

Table with 3 columns: CONTADO, 5-9-67, 90 DIAS. Values: 46,75, Vendedor, 46,38, MERCADO SOSTENIDO Baja, 0,18.

CIERRE DE LA BOLSA A LAS 13 HORAS

Large table listing various market indices and prices including Salitreras, Textiles, Industrias y Varias, Minerías, Agrícolas y Ganaderas, and Transacciones.

Table titled 'PRIMERA RUEDA' and 'SEGUNDA RUEDA' showing copper prices in London (Libra por Toneladas) and exchange rates for various currencies.

COTIZACION DE MONEDAS EXTRANJERAS EN NUEVA YORK

Table showing exchange rates for various foreign currencies in New York, including Argentina, Brasil, Chile, Colombia, Ecuador, México, Paraguay, Perú, Uruguay, and Venezuela.

COTIZACION DEL COBRE EN LONDRES (Centavos de dólar por libra)

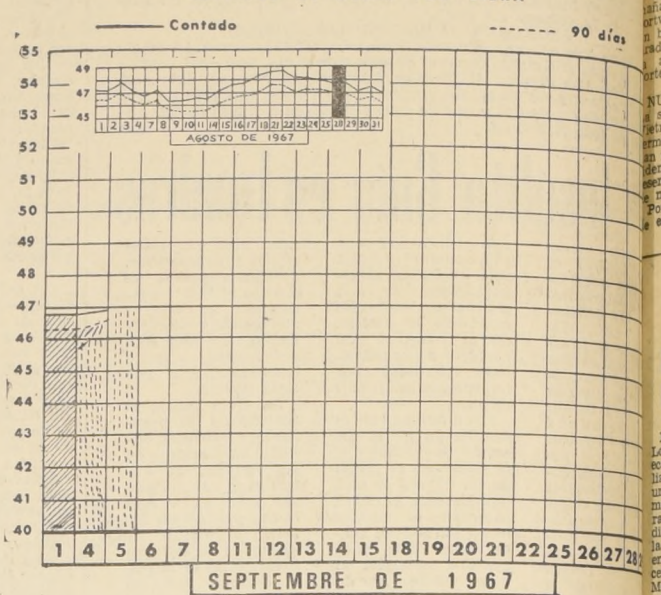

Advertisement for Chevron watches, featuring a watch image and text: 'CHEVRON EL RELOJ SUIZO DE RENOMBRE MUNDIAL', 'Pie E° 30', 'JOYAS FINAS', 'PRECIO JUSTO HORA EXACTA', 'RELOJERIA GABOR ESTADO 48'.

Large advertisement for 'COMITE DE SEGURIDAD EN EL TRANSITO' featuring a skull and text: 'EN CURVAS Y CUESTAS LA MUERTE ACECHA...', 'COMITE DE SEGURIDAD EN EL TRANSITO', 'CONSEJO NACIONAL DE SEGURIDAD CHILE'.

Table titled 'LAS ACCIONES SE COTIZAN EN CENTESIMOS DE ESCUDO, SEGUN LEY N.º 13.305' listing various stocks and their prices.

Table titled 'TRANSACCIONES' listing various transactions and their values.

Table listing various stocks and their prices, including Madema, Gas, and other companies.

Advertisement for 'BANCO DE CHILE' showing exchange rates for Dollar, Libra, and Dollar Futuro, and interest rates for various services.

Table listing various stocks and their prices, including Madema, Gas, and other companies.

Ante la Corte Suprema:

Senador Fuentealba Probó la Acción Conspirativa del PN

Alegatos prosiguen esta tarde.

Con una exposición demoleadora que abarcó una hora y cinco minutos, el senador Renán Fuentealba demostró ante la Primera Sala de la Corte Suprema, presidida por el ministro Eduardo Varas Videla, toda la trama conspirativa que hay detrás del insolito acuerdo político del Partido Nacional y entregado al conocimiento público dentro y fuera del país, en circunstancias difíciles, de fuerte tensión internacional, como las que se afrontaron en ocasión de los incidentes del Canal Beagle.

Desde mucho antes de las 14 horas, el pasillo de acceso a la Primera Sala de la Corte Suprema, se hallaba abarrotado de la "barra" que acompaña al movido dirigente máximo de los nacionales, situación que difi-

cultaba el libre paso de abogados y periodistas. Una vez dejada puerta franca por la guardia de Prisiones de los Tribunales, los de la "barra" se encargaron de "reservar" ubicaciones en la primera fila, haciendo caso omiso a las reclamaciones de los periodistas, que debieron permanecer de pie e, incluso, algunos fueron virtualmente desalojados de sus asientos.

A los únicos que respetó la claque nacionalista fue a los parlamentarios que asistieron a la audiencia, suspendida para la tarde de hoy, cuando se encontraba con la paabra el defensor Miguel Schweitzer, en representación de Alfredo Alcaino Barros y Sergio Onofre Jarpa. Eran las 18 horas.

CIRCUNSTANCIAS Y HECHOS

Al iniciar su alegato el senador Fuentealba, puntualizó que el Gobierno está consciente de su responsabilidad de mantener el orden público y la institucionalidad democrática.

Si el Presidente Frei dispuso, a través del Ministerio del Interior, la acción contra la directiva del Partido Nacional, era porque existía la evidencia absoluta de que en el país estaba en desarrollo una acción conspirativa, que en forma responsable o irresponsable se venía gestando el clima que hiciera propicia la subversión que, más tarde o más temprano, derivaría como secuela de la orquestación nacional e internacional sobre la materia.

Como se ha orquestado este grave delito, se preguntó el defensor del Gobierno. Creando el mito de que todos los sectores del país están infiltrados por comunistas. La revista PEC, desde hace meses, como una cantinela, en todos los números con verdadera majadería, afirma que el Partido Nacional, al final, pidió al tribunal confirmar "su inocencia" porque su honra estaba de por medio.

Acto seguido ocupó el estrado el defensor Miguel Schweitzer, que inició su alegato en lenguaje jacobino, pintando un cuadro létrico del momento que vive Chile, donde a su juicio "las libertades no podrán jamás ser conculcadas". Hizo un paralelo entre episodios de la dictadura de 1927, en que su hermano "Daniel" afrontó una situación similar a la de ahora, pero los Tribunales impusieron la medida de la ley y la inviolabilidad del Poder Judicial.

DRAMATIZACION

Durante 45 minutos Víctor García, estuvo dedicado a demostrar que el Gobierno seguiría mucho mejor si escuchara el consejo suyo y el del Partido Nacional. Al final, pidió al tribunal confirmar "su inocencia" porque su honra estaba de por medio.

Acto seguido ocupó el estrado el defensor Miguel Schweitzer, que inició su alegato en lenguaje jacobino, pintando un cuadro létrico del momento que vive Chile, donde a su juicio "las libertades no podrán jamás ser conculcadas". Hizo un paralelo entre episodios de la dictadura de 1927, en que su hermano "Daniel" afrontó una situación similar a la de ahora, pero los Tribunales impusieron la medida de la ley y la inviolabilidad del Poder Judicial.

OTRAS DILIGENCIAS

Entretanto, el Ministro en Visita, Julio Aparicio Pons, quien instruye proceso por infracciones a la Ley de Seguridad Interior del Estado, impartió diversas ordenes de citaciones.

Esta tarde deberá comparecer a su presencia, el dirigente del PN, Tomás Puig, quien está implicado en los hechos que ahora investiga la justicia luego que fuera formulada la denuncia por "incitación a la sedición" por el Intendente de Santiago, a requerimiento del Ministerio del Interior.

ANTIPATRIOTISMO

El número sexto de la declaración Nacional expresa: "Frente al nuevo atropello a la soberanía de Chile en el Canal Beagle, se reitera: la urgencia de solucionar las deficiencias de armamento y de estabilidad económica que afectan la capacidad defensiva de nuestras Fuerzas Armadas".

"Esta lamentable afirmación —reiteró Fuentealba—, simplemente va más allá de una simple irresponsabilidad, porque se aparta de la tradición de nuestro país. Como presidente del Partido Demócrata Cristiano —enfático Fuentealba—, exprese una actitud solidaria con el Gobierno de Alessandri, en instantes de angustia y tensión internacional con Argentina, pero no se nos ocurrió jamás hacer una declaración pública como la que ha motivado la denuncia, primero, y el proceso incoado posteriormente contra la directiva del Partido Nacional".

INCITACION A LA SUBVERSION

"Los delitos no los ha inventado el Gobierno; fluyen por sí solos de la declaración política", expresó en otra parte de su contundente alegato el senador Fuentealba.

ANTIPATRIOTISMO

El número sexto de la declaración Nacional expresa: "Frente al nuevo atropello a la soberanía de Chile en el Canal Beagle, se reitera: la urgencia de solucionar las deficiencias de armamento y de estabilidad económica que afectan la capacidad defensiva de nuestras Fuerzas Armadas".

"Esta lamentable afirmación —reiteró Fuentealba—, simplemente va más allá de una simple irresponsabilidad, porque se aparta de la tradición de nuestro país. Como presidente del Partido Demócrata Cristiano —enfático Fuentealba—, exprese una actitud solidaria con el Gobierno de Alessandri, en instantes de angustia y tensión internacional con Argentina, pero no se nos ocurrió jamás hacer una declaración pública como la que ha motivado la denuncia, primero, y el proceso incoado posteriormente contra la directiva del Partido Nacional".

INCITACION A LA SUBVERSION

"Los delitos no los ha inventado el Gobierno; fluyen por sí solos de la declaración política", expresó en otra parte de su contundente alegato el senador Fuentealba.

OTRAS DILIGENCIAS

Entretanto, el Ministro en Visita, Julio Aparicio Pons, quien instruye proceso por infracciones a la Ley de Seguridad Interior del Estado, impartió diversas ordenes de citaciones.

Esta tarde deberá comparecer a su presencia, el dirigente del PN, Tomás Puig, quien está implicado en los hechos que ahora investiga la justicia luego que fuera formulada la denuncia por "incitación a la sedición" por el Intendente de Santiago, a requerimiento del Ministerio del Interior.

Entretanto, el Ministro en Visita, Julio Aparicio Pons, quien instruye proceso por infracciones a la Ley de Seguridad Interior del Estado, impartió diversas ordenes de citaciones.

OTRAS DILIGENCIAS

Entretanto, el Ministro en Visita, Julio Aparicio Pons, quien instruye proceso por infracciones a la Ley de Seguridad Interior del Estado, impartió diversas ordenes de citaciones.

Esta tarde deberá comparecer a su presencia, el dirigente del PN, Tomás Puig, quien está implicado en los hechos que ahora investiga la justicia luego que fuera formulada la denuncia por "incitación a la sedición" por el Intendente de Santiago, a requerimiento del Ministerio del Interior.

Entretanto, el Ministro en Visita, Julio Aparicio Pons, quien instruye proceso por infracciones a la Ley de Seguridad Interior del Estado, impartió diversas ordenes de citaciones.



VALPARAISO.— ANALIZAN PERDIDA DEL "SANTA FE".— Representantes de los gremios de Tripulantes Mercantes, dieron a conocer ayer, en conferencia de prensa, algunos antecedentes que, a su juicio, provocaron la pérdida del mercante "Santa Fe" y de sus 35 tripulantes. EN EL GRABADO, los dirigentes Luis D'Exposito, secretario de FETRICH; Sergio Vicencio, presidente del Sindicato de Tripulantes de la Cía. Chilena de Navegación Interoceánica; Pedro Duarte, presidente de FETRICH, y José Pérez, dirigente del Sindicato de la Interoceánica, durante la reunión con periodistas.

GREMIOS DENUNCIAN FALLAS MECANICAS DEL "SANTA FE"

VALPARAISO.— Dirigentes de la Federación de Tripulantes de Chile, FETRICH, y del Sindicato de Tripulantes de la Compañía Chilena de Navegación Interoceánica, ofrecieron al medio de ayer una conferencia de prensa, con el objeto de dar a conocer sus puntos de vista con relación a la tragedia ocurrida al mercante "San Fe" en los mares australes, al que se dio oficialmente por desaparecido, desmenuado por una intensa rebusca efectuada por mar y aire, que tuvo varios días de duración.

Durante esta reunión con los periodistas portefios y con algunos de la capital, los representantes de los gremios gremiales Sergio Vicencio, Pedro Duarte, Luis D'Exposito y José Pérez, dieron a conocer algunos detalles que revelaban las pésimas condiciones de navegabilidad que poseía el "Santa Fe" y que lo exponían a ser víctima de cualquier contingencia durante el cometido de las funciones a que fuera destinado.

Se denunció aquí que el "Santa Fe" adolecía de varias fallas mecánicas, que hacían imposible el resistir los frecuentes y violentos temporales del sur, como, por ejemplo, llevaba un dínamo desarmado; engranajes con los dientes quebrados; un "gobierno" en malas condiciones; quillas laterales reparadas a la ligera. Manifestaron los informantes que en Estados Unidos al buque se le efectuaron sólo la mitad de las reparaciones que necesitaba. Además, su reconcondicionamiento especial le hacía difícil maniobrar en emergencias como las que, seguramente, afrontó en los mares australes.

Agregaron los dirigentes de los gremios que era muy probable que existieran documentos en que se manifestase lo contrario a sus denuncias, pero que ellos, como tripulantes, como timoneles, se dan cuenta cuando un buque responde o no para navegar.

"Mucha culpa la tenemos nosotros, indudablemente —manifestaron— pero conociendo estos cosas tenemos que aceptarlas, porque de otra manera nos morimos de hambre".

Los dirigentes de los gremios de tripulantes mercantes manifestaron, además, que resultaba absurdo que se desbarataran barcos mercantes para buscar a otro buque, en circunstancias de que esta tarea debe ser emprendida por los medios especializados, a los cuales hay que dotarlos de más elementos humanos y técnicos.

Esta es una de las razones por las cuales el "Isabella", durante la rebusca, en medio de temporales gruesos, perdió casi la totalidad de su sobrecarga de cubierta y varios elementos, entre ellos un autómata móvil, que llevaba a su bordo, haciendo peligrar la vida de sus tripulantes y amenazando la estabilidad del buque.

Luego se preguntaron: ¿Por qué cuenta con tan poco personal y con tan pocos elementos la Dirección del Litoral y Marina Mercante? ¿Alguien tiene que preocuparse de dotar a este organismo de lo necesario para que cumpla las funciones a que está destinado, manifestaron.

Dijeron, además, que no existe una conciencia clara sobre la realidad de la Marina Mercante y sus problemas, y que se hace necesaria, una vez más, la creación de una Subsecretaría de Marina Mercante, por la cual vienen abogando desde largo tiempo.

Dejaron en claro que ellos no estaban en contra de los organismos navales, ni de la Dirección del Litoral, pero querían que éste fuera un servicio más expedito.

Por último, hicieron públicos sus agradecimientos a la Fuerza Aérea, la Armada y Carabineros, por la preocupación que tuvieron en la rebusca del buque "Santa Fe" y por la suerte corrida por sus infortunados compañeros.

MICRONOTICIAS PORTEÑAS

HOMENAJE A MEDICO.— El Centro de Abstemios "Los Galles" rendirá el próximo sábado un homenaje al fundador y asesor de la institución, Dr. Israel Roizblatt, con motivo de cumplir, ese día, 25 años de ininterrumpida labor médica al servicio de la colectividad. El doctor Roizblatt se desempeña en la actualidad como Jefe de Neurología del Hospital Naval, como neurólogo en el Hospital Deformes, y profesor de Higiene Mental en la Escuela de Servicio Social de la Universidad de Chile.

PESQUISARAN LA TUBERCULOSIS.— Una campaña de pesquisa contra la tuberculosis iniciará el 25 del presente el equipo móvil de Abreu, en Punta Ancha. En estos momentos, la IV Zona de Salud se encuentra estudiando las mejores ubicaciones en donde debe ser instalado este equipo móvil. El Abreu está realizando un promedio de unos 240 exámenes diarios y actualmente labora en el Barrio O'Higgins. Los exámenes radiológicos se efectúan a personas mayores de 15 años.

LLEVARAN BUSTO DE GABRIELA MISTRAL.— El próximo domingo viajará a Monte Grande una delegación de la Escuela Artística de Valparaíso, para inaugurar al día siguiente, Día del Maestro, un busto de Gabriela Mistral que esculpiera la escultora porteña Carmen Gittelman, con la colaboración del vacador Jorge Vásquez, técnico y profesor de la Universidad Santa María. La delegación irá presidida por el Director de la Escuela Artística, Hernán Díaz Hernández, e integrada por la escultora, el vacador y 12 alumnas del Curso Superior de Artes Dinámicas, con la profesora María Castro.

ALMUERZO EN HOMENAJE A COOPERADORES.— El próximo domingo la Sociedad de M. Teresa Carvajal y de Pacheco, ofrecerá un almuerzo y fiesta social en homenaje a sus socios cooperadores y contribuyentes. La manifestación se hará extensiva a los representantes de la prensa, radio y TV, por la colaboración que esta entidad ha obtenido de parte de estos organismos.

ULTIMO PREPARATIVOS PARA VISITA REAL.— En la Primera Zona Naval se reunieron el secretario general del Comité de Turismo de Valparaíso, Raúl Gorogotia, con el capitán Quintero Rivera y otros jefes del Servicio, con el objeto de programar los actos que se realizarán con motivo de la próxima visita a Valparaíso del Rey Olav de Noruega. En esta oportunidad, se determinó el lugar en que aterrizará el helicóptero en que llegará el Rey, los efectivos que se movilizarán, etc. La Municipalidad de Valparaíso acordó, en su última sesión, designar Vista Ilustre al Rey Olav a quien se le otorgará una medalla de oro recordatoria y un diploma de honor.

SERA ENTREGADO AL LICEO 3 GALPON QUE RECLAMAN ALUMNOS

VALPARAISO.— Con la intervención del diputado Juan Montedónico y del regidor Iván de la Maza fue solucionado el problema que desde hace tiempo afecta al Liceo N.º 3 de Hombres de Valparaíso al no serle entregado el galpón que antes ocupaba la ex marmolería Bianchi y que le pertenece por haber sido expropiado especialmente para ese establecimiento educacional. El Centro de Alumnos del Liceo, como un medio de acelerar una solución, procedió a tomar el local, solicitando al mismo tiempo que se le hagan los arreglos indispensables para dedicarlo a tareas educacionales.

El Centro de Alumnos del Liceo entregó en la que da cuenta de los siguientes acuerdos:

1.º El Centro de Alumnos, ante la efectiva colaboración del señor Montedónico y del señor De la Maza ha acordado la siguiente declaración:

2.º El Secretario Municipal, don Sergio Valenzuela, se ha comprometido a sacar las "medias aguas" que la Operación Emergencia guardó en el local antes indicado el día miércoles 6 del presente.

3.º La ex marmolería seguirá ocupada día y noche por comisiones designadas para tal efecto, hasta que ésta se desaloje.

4.º Una vez desocupada ésta, ocuparla provisoriamente como patio hasta que se inicien las labores para habilitarlo como gimnasio proyecto que le planteamos a nuestro intermedio.

5.º El no cumplimiento de estos compromisos por parte de las autoridades, obligará a nuestro Centro a tomar otras determinaciones.— Eduardo Iribarra Miranda, presidente; Alejandro Bravo García, secretario general.

UNIVERSIDAD DE CHILE

Hospital Clínico José Joaquín Aguirre

Ley 15.076

LLámase a Concurso para proveer el siguiente cargo:

CATEDRA DE OBSTETRICIA "A"

1 Ayudante 2.º Químico-Farmacéutico o Bioquímico con 36 horas semanales de trabajo.

Los interesados deben presentar sus antecedentes hasta el día 24 de septiembre del año en curso, a las 12 horas, en la Dirección del Establecimiento calle Santos Dumont 999.

LA DIRECCION

EXTRACTO

FERNANDO ESCOBAR VIVIAN, Notario de Santiago, Morandé 442, certifica: Por escritura de hoy, ante mí, los señores HERNAN MONCKEBERG BARROS, Bartolomé de las Casas 2085; ALEJANDRO MATORANA VERGARA, Alameda Bernardo O'Higgins 1146; DARIO POBLETE NUÑEZ, Agustín 102; HECTOR MALDINI RISI, Providencia 144; y LUIS CARRILLO ROJAS, Comendadores 274 todos ellos componentes del Directorio en ejercicio de la "Sociedad Manufacturera General Mag. Sociedad Anónima Metal-Plástica", vienen en declarar la disolución de la Sociedad mencionada, por arrojarse una pérdida de 50.000.000 del Capital Social, de conformidad al Balance y Memoria del ejercicio social vencido el 31 de diciembre de 1966, aprobados en Junta General de Accionistas de fecha 16 de julio de 1967. Se facultó al abogado don Patricio Figueroa Serrano para efectuar los trámites, inscripciones y publicaciones que procedan. Liquidación de la Sociedad correspondiente a Comisión designada para este efecto por Junta General de Accionistas, Santiago, 29 de agosto de 1967.

DESEAN REEMPLAZAR A SUS PROGENITOR...

VALPARAISO.— Una de las tripulantes de la goleta nave Santa Fe, que fue víctima de la acción de los marineros de las matrículas varadas, respectivos padres, con el objeto de continuar, a fin de sustentar los estudios de sus familias.

Ella es la hija de los engrasadores del buque Román Herrada, y Juan Illana Verdugo, de 17 años de edad; el primero es alumno de la Escuela de Tripulantes de la Marina Mercante y el segundo es de otro establecimiento.

Los dirigentes, con esta situación, las gestiones del caso, complacer la humana asistencia de las tripulantes de los primogénitos de los infortunados tripulantes desaparecidos mercantiles al cual se diere otro por desparecido en los mares australes.

La petición la hicieron jóvenes una vez efectuado el primer pago de los desamparados en la Isla Católica de Valparaíso, el lunes recién pasado.

Homenaje al Ejército rinden Leones de Viña

VALPARAISO.— Un homenaje al Ejército chileno fue rendido el Club de Leones de Viña del Mar, con el acto que se efectuó en la asistencia de damas.

Este Club, que preside Ramón Hurtado, desde un tiempo atrás ha venido abogando por la creación de un "Club de Leones" en Valparaíso, con gran entusiasmo, con el fin de que el trabajo oficial con que se ocupan los miembros de la entidad, se les permita servir a la comunidad.

Serán invitados de honor, entre otras personas, el comandante del Regimiento de Carabineros y Comandante y Guarnición, teniente coronel de Joaquín Lagos Osorio y el mayor David Berrino y esposa. No son de Viña del Mar, pero son de Valparaíso: el mayor Sergio Arman y esposa, y el presidente de la Rotary, Sergio Jaramila y esposa.

Inaugurado Refugio de Peatones

El nuevo y moderno refugio de Peatones de la calle Vial, inaugurado el día 25 de agosto, es el resultado de un concurso de ideas que ganó el arquitecto don Víctor Vicencio y que se inauguró en la noche del día 25 de agosto, con un acto en el que participaron autoridades edilicias de la Ciudad Jardín. Este refugio de refugio se construyó sobre la base de un proyecto presentado por el arquitecto Víctor Vicencio y que se inauguró el día 25 de agosto, con un acto en el que participaron autoridades edilicias de la Ciudad Jardín. Este refugio de refugio se construyó sobre la base de un proyecto presentado por el arquitecto Víctor Vicencio y que se inauguró el día 25 de agosto, con un acto en el que participaron autoridades edilicias de la Ciudad Jardín.

DEFUNCIONES

Ha dejado de existir nuestro querido hermano, don... (Q.E.P.D.)

URBANO SOTO CAMINO (Q.E.P.D.)

Sus funerales se efectúan hoy en el Cementerio de San Francisco. El cortejo partirá desde su casa habitación calle Santa Ana N.º 686, a las 16 horas. La familia.

Tenemos el conocimiento del fallecimiento de nuestro querido señor padre, suegro y abuelo, don... (Q.E.P.D.)

GUILLELMO FUENZALTA CARDEÑAL (Q.E.P.D.)

Sus funerales se efectúan hoy en el Cementerio de San Francisco. El cortejo partirá a las 11 horas desde su casa habitación calle Santa Ana N.º 686, a las 16 horas. La familia.

Ha dejado de existir nuestro querido hermano, don... (Q.E.P.D.)

JUAN ELGUETA... (Q.E.P.D.)

Sus funerales se efectúan hoy en el Cementerio de San Francisco. El cortejo partirá a las 9.30 horas desde su casa habitación calle Santa Ana N.º 456, a las 16 horas. La familia.

RESULTADOS DEL 110º CONCURSO DE EL BARRIL MILLOARIO

Ante el Notario Público don Rafael Zaldivar Diaz. El Viernes 1º del presente se efectuó el tradicional sorteo que cada mes realiza ALMACENES PARIS entre todas las personas que durante el mes de Agosto hayan efectuado compras en cualquiera de sus departamentos, resultaron favorecidas las siguientes personas:

1er PREMIO DE UN MILLON

el Cupón N° 149524/12 ALICIA SAEZ DE ANDINO Carlos Alvarado 5239, Stgo.

Y LOS DIEZ PREMIOS DE CIEN MIL:

CUPON	NOMBRE	DIRECCION
21199/28	EMMA ARIAS O	Avda España 370, Curicó
98863/4	OLIVIA I DE FERRO	Guampilla 1939, Stgo
147690/12	PAZ F DE VALDES	Fundo La Esperanza San Carlos
81149/16	GRIACELA U DE V	Carlos Bez 553, Stgo
70738/20	RAFAEL NUÑEZ ALIAGA	Curicó Curicó
88214/3	EMILIO VARGAS A	Ottolenghi 4315, Stgo
149342/12	DELIA F DE GARCÉS	Cienfuegos 60 Stgo
98418/4	CARMEN ABARCA P	Peumo 1198, Stgo
89653/22	ADRIANA DE DONOSO	100 Avda 1264 Stgo
148374/12	EDITH MARIN G	Santa Rosa 390, Stgo

ALAMEDA

SEGUNDA SECCION

Combinado de Río Será el Rival de Selección Chilena

En cable dirigido a la Asociación Central ofrecen actuar el 19 ó 21 de este mes.

A la sede de la Asociación Central llegó ayer un cable, fechado en Río de Janeiro, en que las autoridades del fútbol carioca hacen saber que pueden actuar con su Combinado de Río el 19 ó 21 de este mes, ante la Selección chilena.

Las fechas son textuales, del cable, y ellas quieren señalar que los brasileños prefieren jugar el 21, pero que dejan la posibilidad que la Central pueda cambiar esta fecha para el martes 19.

Como se recordará, había problemas en cuanto a las fechas de esta confrontación, a raíz de un cable que llegó a nuestro país, en el cual se hacía aparecer a la entidad carioca manifestando su deseo de actuar el domingo 17, situación que dificultaba la realización del match, considerando que, para ello, era menester suspender una fecha del Torneo Oficial, con el consiguiente perjuicio para todos los clubes de nuestra competencia.

El rival del conjunto chileno será un Combinado de Río de Janeiro, en el cual estarán incluidos los mejores valores de los diversos equipos de esa ciudad.

Servilletas de Papel

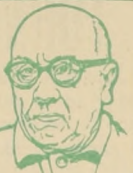

por MR. HUIFA

¿SE ACUERDA usted, compañero, como era la camiseta de Universidad Católica? Hablo, es claro, de la tradicional, la que todos conocimos. Y tengo la idea de que muchos hinchas del club estudiantil no la alcanzan a conocer o, por lo menos, no la identifican.

Universidad Católica cambia de camiseta todas las temporadas. Pero sucede que también cambia de alineación y cambia de puesto a sus jugadores. Cuando la gente dice que un tipo "cambia de ideas como de camiseta" podría muy bien decir que cambia como de camisetas.

U.C. Pero, ya le digo, hermano, que también hay una variedad inmensa y caprichosa de jugadores y de puestos.

LOS JUGADORES de la U.C. suelen hacer un juego muy complicado, lo embarullan sin necesidad. Es cierto. Pero sucede que la dirección técnica embarulla a los jugadores y eso es más grave. El domingo tuvo que salir del campo uno de los arietes. Lo reemplazaron con un mediocampista neto. Porque en la banca no tenían ariete alguno. Lo habían dejado en casa, se les había olvidado que podría lesionarse un jugador de área.

Así van las cosas.

TITO FOUILLOUX es el capitán del equipo. Es un jugador de espíritu y soldado, patrón y peón. Sufre, corre, está en la cancha, ayuda a los de atrás, quisiera hacerlo todo y con una generosidad de mecenas, sus energías en la cancha. Pero no todos hacen lo mismo y yo comento que suceda esto. Yo pienso que lo más grave de la Católica es que los jugadores perdieron la fe en su dirección técnica. No le creen. Y como no le creen, nada puede marchar.

Una de las grandes condiciones que pide el entrenador Riera, en la Selección Nacional y en la Católica, es que los jugadores tengan confianza en lo que él les dice. Sucede lo mismo con el Conejo Scopelli. Los jugadores del equipo nacional saben quien es "Don Alejandro" y lo que significa. Le creen, lo respetan y le obedecen. Han tomado cariño. En Colo Colo, Andrés Prieto ha tomado la voluntad de sus dirigidos. No sólo le obedecen, sino que lo quieren. Se juegan por la camiseta, se juegan por la propia estimación, pero también se juegan por Andrés Prieto.

Se ha dicho que la Católica es un equipo frío, un equipo de jugadores indiferentes que sólo hacen lo justiciero y no, o menos de lo justo. Que encaran los partidos sin un entusiasmo, que no tienen sangre. ¿Por qué no tienen sangre? ¿Y esos? No son ellos iguales a cualquier otro joven de nuestro país? ¿O es que no tienen ambiciones, que se conforman con cumplir? Esto no es normal. Esa falta de entusiasmo, de sangre ardiente, es también cuestión de espíritu. En fútbol, actualmente, los jugadores de la U.C. son unos descreídos. Unos escépticos. Porque comensaron a creer en su dirección técnica y andan confundidos. No saben que camino tomar y se entregan, simplemente, a la rutina.

HAY PLANTEL en el cuadro estudiantil. Plantel mediocre como para estar disputando el campeonato de fútbol a palmo. Pero van dejando pasar las semanas y jugando que otros se vayan arriba. Están en un instante muy difícil, un instante de desaliento que ya cundió en el cuadro, que agarró a los hinchas. Cada día van menos espectadores a los partidos y cada día éstos tienen menos entusiasmo.

No se puede vivir a la espera del Fernando Riera. ¿Por qué? Porque viene, que no viene, que vendrá en tal o tal mes, ¿y si no viene? Porque todo puede pasar. Riera puede llegar y el entrenador cotizado en Europa y en cualquier país del mundo puede salir una oferta de esas que nadie se puede resistir. Y la Católica tendrá que esperar. Construyamos, ve más, a que termine ese buen contrato... o quizá mejor que eso.

Mientras tanto, pasan las fechas y los punteros se van quedando. A la Católica le falta eso de "salir a la cancha a ganar". Y no es culpa de los jugadores, ellos están jugando bien, no ven claro el camino, no han sabido jugar. Ellos también esperan al prometido, con la esperanza absoluta de que cuando llegue, todo cambiará.

GAETE debutó en primera y lo hizo muy bien. Jugó un partido muy bueno y mantuvo su standard de eficiencia. El miércoles desapareció del cuadro, nadie sabe por qué. Gallardo es un jugador que hace un año, ¿y ahora? Anda bajo, dicen, muy bajo por que anda bajo. La Católica tenía un arma con la que contaba en el fútbol de hoy: dos alas muy rápidas: el uruguayo Pérez a la derecha y Tito Fouilloux a la izquierda. Pues bien, ahora aparece el oriental a la izquierda y Tito en el trió central. Le cortaron las alas al ataque y, sin alas, no puede volar. No existe una línea clara de juego, no se sabe lo que pretenden hacer, no existe una línea definida. ¿Qué pasa?

QUE EL CUADRO católico no gana un partido hace tanto tiempo, que nadie se acuerda de cual fue su último triunfo. Creo que debe haber sido frente a Unión Española. Y los caleranos son difíciles de ganar. Empatés y derrotas amargas, derrotas llenas de explicaciones, pero nada más.

Yo tengo la impresión de que la base de toda esta confusión, de este desanimo, tiene una sola base verdadera. Los jugadores, sencillamente, perdieron la fe, no creen en la dirección técnica.

Y estas cosas no tienen remedio.

Jefe para Departamento de Importaciones

DE PREFERENCIA INGENIERO COMERCIAL, O EN SU DEFECTO, CONTADOR TITULADO; DE 30 A 40 AÑOS DE EDAD, CON NO MENOS DE 5 AÑOS DE EXPERIENCIA EN IMPORTACIONES.

Los postulantes deberán solicitar entrevista por carta manuscrita, indicando todos los antecedentes personales y profesionales. A Subgerencia de Personal, CASILLA Nº 8203, SANTIAGO.

DESCOBILLAS PARA LAVAR "GATO" y "WINDSOR" VENTAS POR MAYOR EN FABRICA IBANEZ 41150 PINTO-TEL 372963 Por Maruri 4 cuadras Est. Mapocho CASILLA 6603

"HURACAN" SACUDE A AUDAX ITALIANO

Eliminaciones y nuevos contratos anuncia la directiva itálica.

Habría una renovación a fondo en el plantel profesional de Audax Italiano, para el próximo año. Un acuerdo en ese sentido existe entre los dirigentes de la rama de fútbol y el Director Técnico Luis Alamos, desde antes incluso de la actuación del equipo frente a Palestino.

La crisis producida al comprobarse que existía estrecha vinculación, entre la falta de capacidad física demostrada por varios jugadores frente a Palestino y el incumplimiento a la hora de "recogida" que se les fijó para el sábado, al no concentrarse el equipo como lo había hecho todas las semanas, vino a acentuar la necesidad de producir un cambio total en la política de trabajo de esa rama de Audax.

Alamos tendrá que elaborar su plan en base a la contratación de varias figuras de primera línea y en la promoción de valores de las divisiones inferiores del club de colonia. Todo ello se realizará orgánicamente y en forma planificada.

Las instrucciones al entrenador en este sentido han sido perentorias y ellas significarán, en lo concreto, que varios jugadores no podrán renovar su contrato para 1968, por considerarse que sus servicios no serán convenientes de acuerdo a esta nueva línea que se imprimirá a los rumbos de todas las divisiones del fútbol del club de "calle Lira".

Jugadores como Walter Jiménez, Ernesto Álvarez, Benedito, Oscar Antonio Sastre, Emilio Sepúlveda, Víctor Santis, Navarro y otros, serán dejados en libertad de acción, para dar paso a figuras jóvenes y nuevos contratados, que se adecuen al trabajo que se piensa llevar a cabo.

WALTER JIMENEZ, es uno de los que encabeza la lista de jugadores cuyos contratos no serán renovados en Audax Italiano.

HOMOLOGADO DESAFIO DE LLANOS POR EL TITULO S. A. PLUMA

LIMA, 5 (ANSA).— El campeón peruano de los pesos plumas, Manuel Llanos, deberá esperar el resultado de la pelea que sostendrán el campeón chileno, Godfrey Stevens, y el titular brasileño, para oficializar con el ganador el desafío por el título sudamericano de su categoría.

La Federación Peruana de Boxeo informó que ya cursó a la Confederación Sudamericana del citado deporte el desafío correspondiente, para que el pugilista peruano pueda disputar la corona sudamericana.

GODFREY STEVENS: La Confederación Sudamericana homologó el desafío que el peruano Llanos le hizo por la disputa del título sudamericano de los plumas.

DOMINGO 17 DE SEPTIEMBRE

ENTERO E° 200.- VIGESIMO E° 10.

SORTEO A BENEFICIO DEL COMITE NACIONAL DE NAVIDAD

La Confederación Sudamericana homologó el desafío que el peruano Llanos le hizo por la disputa del título sudamericano de los plumas.

La Confederación Sudamericana homologó el desafío que el peruano Llanos le hizo por la disputa del título sudamericano de los plumas.

La Confederación Sudamericana homologó el desafío que el peruano Llanos le hizo por la disputa del título sudamericano de los plumas.

La Confederación Sudamericana homologó el desafío que el peruano Llanos le hizo por la disputa del título sudamericano de los plumas.

La Confederación Sudamericana homologó el desafío que el peruano Llanos le hizo por la disputa del título sudamericano de los plumas.

La Confederación Sudamericana homologó el desafío que el peruano Llanos le hizo por la disputa del título sudamericano de los plumas.

La Confederación Sudamericana homologó el desafío que el peruano Llanos le hizo por la disputa del título sudamericano de los plumas.

La Confederación Sudamericana homologó el desafío que el peruano Llanos le hizo por la disputa del título sudamericano de los plumas.



PEDRO ARAYA.— El hábil puntero internacional tendrá oportunidad de mostrar sus bondades en el cotejo internacional de Fiestas Patrias.

La "U" Puntero e Invicto en Reservas

En diversas canchas se cumplió ayer en la tarde la séptima fecha del torneo oficial de fútbol en División de Reservas.

En el principal encuentro jugado en el Estadio Independencia, entre U. Católica y Colo Colo, se produjo un empate a un tanto. El puntero e invicto de este certamen, Universidad de Chile, venció en el encuentro preliminar programado para el Estadio de Puente Alto, al elenco de O'Higgins por la cuenta mínima. En el cotejo de fondo, Wanderers derrotó a Iberia por dos a cero.

En el reducto de Universidad Técnica, en el preliminar, empataron a uno Unión Española y Ferroviario. En el match de fondo Universidad Técnica derrotó a Palestino por 3 a 1.

En el Estadio Municipal de Maipú, en el preliminar, Santiago Morning 3, Municipal 0; Magallanes 2, Audax 1.

Volante francés Claude Roitbourg, murió en Niza

NIZA, 5 (ANSA).— El volante francés Claude Roitbourg murió hoy en un accidente durante la carrera automovilística "Copa de los Alpes Marítimos". El accidente se produjo en uno de los 110 pasos de montaña que integran el recorrido del "Rally". Gravemente herido, Roitbourg fue internado en un hospital de Niza, donde murió poco después.

En el mismo hospital fue internado su copiloto, Jean Pierre Rouget, herido en el accidente. Ambos pilotaban un "Renault 1135".

E° 2.000.000

DOMINGO 17 DE SEPTIEMBRE

Polla

ENTERO E° 200.- VIGESIMO E° 10.



SORTEO A BENEFICIO DEL COMITE NACIONAL DE NAVIDAD

FUTBOLERIAS

Techarán el Estadio de Temuco si Green Cross Sigue Jugando en Primera

Una obra gigantesca quieren concretar, a partir del próximo año, los directivos de Green Cross de Temuco, si logran permanecer en la Primera División del Fútbol Profesional.

Esta no es otra que la de techar completamente el Estadio Municipal de Temuco, tomando como modelo el Estadio de Hamburgo. El timonel de la entidad temuqueña recibió amplio respaldo de sus directivos para trazar los estudios y mandar a hacer los planos y cálculos correspondientes para iniciar los trabajos a partir de los primeros meses del próximo año.

GARCÍA A LA RESERVA

Y ya que hablamos de Green Cross, digamos que de común acuerdo con Martín García, éste ha pasado a hacerse cargo de la dirección técnica de la Escuela de Fútbol, quedando Gastón Guevara a cargo de los entrenamientos del plantel profesional.



CANTU, delantero de La Serena, equipo que el domingo recibe a la U.C.

VIAJO HONORINO

Ayer viajó a Temuco, el delantero Honorino Landá, que pese a tener una pierna enyesada, quiere mantenerse en actividad a fin de no subir mucho de peso.

Esto significa que el popular Nino se hará presente en las prácticas que realice el plantel sureño y si no hará fútbol, por lo menos se desvestirá para hacer gimnasia.

SANCIÓN EN AUDAX ITALIANO

Solamente el lunes pasado se hicieron presente en la secretaría de Audax Italiano, los jugadores Navarro y Santos, quienes hicieron entrega a los di-

rigentes de sendos certificados médicos que justifican sus inasistencias a los entrenamientos de la semana pasada. Pese a los certificados, se supo que la Comisión de Fútbol de la entidad de colonia tomará medidas disciplinarias con dichos jugadores, por no haber avisado con la debida anticipación, que no irían a los entrenamientos.

DESPEDIDA DE CHAMACO

El lunes último, los jugadores de Colo Colo le dieron la despedida de soltero a su compañero de equipo "Chamaco" Valdés. El ágape se realizó en la Hostería de Las Vértices y consistió en un suculento almuerzo.

VIAJA EL LUNES

Y a propósito de "Chamaco". El matrimonio del crack albo se realizará el próximo domingo a las 19 horas y al día siguiente, vale decir, el lunes 11, partirá en luna de miel a Miami, ciudad en la que permanecerá cerca de dos semanas.

CONFIRMADO EL MUSTANG

Dirigentes de Universidad Católica confirmaron para la segunda quincena de octubre la visita del equipo norteamericano de fútbol "Chicago Mustang". Como se anunció en su debida oportunidad, el cuadro estadounidense jugará tres partidos en nuestro país, uno de ellos en la capital, el otro en Antofagasta y un tercero en la zona sur, seguramente Concepción.

LA UCE A ESTADOS UNIDOS

Y como retribución a esta visita, se está estudiando una breve gira de Universidad Católica a Estados Unidos. De acuerdo a las informaciones emanadas de personeros del club estudianil, ésta se llevaría a efecto en febrero del próximo año.

REAPARECE TAMBASCO

Es casi seguro que en la fecha número cuatro, de esta segunda rueda, cuando Palestino enfrente a O'Higgins en Rancagua, reaparezca conduciendo su ataque el argentino Héctor Tambasco. Por lo menos, en los últimos entrenamientos se ha visto muy bien y ya está totalmente recuperado de la dolencia que motivó su operación a los meniscos.

TRANQUILIDAD EN PALESTINO

Absoluta tranquilidad reina entre los parciales de Palestino, por las futuras actuaciones del equipo. No tienen lesionados y ello significa que por fin pueden afrontar los partidos oficiales con sus escuadra completa, como aconteció por primera vez en el torneo el domingo pasado, cuando ganaron a Audax Italiano.

SANCIÓN PARA ISELLA

De acuerdo a lo que le habían notificado hace algunas semanas los dirigentes de la Rama de Fútbol de Universidad Católica a sus jugadores, es probable que el mediozaguero Néstor Isella sea sancionado por el club. Esto, si se logra comprobar que su expulsión, en el partido con Santiago Morning, en la última fecha, es de su exclusiva responsabilidad.

Por decisión de la Federación...

Marginados del Boxeo Brown y Pedro Velasco

La incapacidad física de ambos peleadores, sería la causa de la prohibición. No habría notificación oficial a las distintas Asociaciones.

VALPARAISO (Por Armando Jorquera M.)— Según lo dieron a conocer los propios directivos de la Asociación de Boxeo de Valparaíso, por determinación de la Federación Chilena de este deporte, no podrán intervenir en confrontaciones profesionales en cualquier escenario del país, los pugiles Valentín Brown y Pedro Velasco. La decisión obedece de acuerdo a lo informado, el peligro que involucra una actuación para ambos teniendo en consideración sus incapacidades físicas, después de cometidos que habrían terminado por inhabilitarlos completamente.

En un comienzo se llegó a pensar que con el pase correspondiente del facultativo del organismo rector habría sido suficiente para que retornaran a los cuadriláteros. Sin embargo, en conocimiento la Federación que se hacían gestiones para concederles nuevas peleas, anticipó su férrea resolución de no permitirles actuar. En todo caso dicho está que los informantes señalaron que ellos solicitaron embates para Brown y Velasco, pero que la petición fue denegada en mérito de lo expuesto.

exhibió un Certificado Médico, en el que se establecía su recuperación física. Empero al ser requerido los directivos locales, expresaron categóricamente que el pronunciamiento sobre el particular ya lo dio la Federación.

Ahora bien, consultado un directivo de la Federación al respecto anticipó que no existían antecedentes de ninguna naturaleza, ni menos que tuviera conocimiento de tales prohibiciones para que Brown y Velasco pudieran pelear. De esto se concluye que el asunto no es nada claro, mayormente cuando el púgil de color elevó una solicitud a ese organismo, la que aun no le ha sido contestada. En lo que respecta al porteño Velasco,

Por otra parte, para la reunión del sábado anterior se había programado el combate de Valentín Brown con Ariel Navarrete, el que no se efectuó debido a esta circunstancia, por lo que correspondería una aclaración definitiva de parte de la institución que controla el boxeo en este país. En lo que concierne a la actividad boxística en Valparaíso, se programó ya para el sábado las eliminatorias para el Campeonato Nacional de Boxeo Amateur que deberán disputar las Asociaciones de Viña del Mar, Naval y la de Valparaíso. Esta etapa se desarrollará en el cuadrilátero del Fortín Prat.

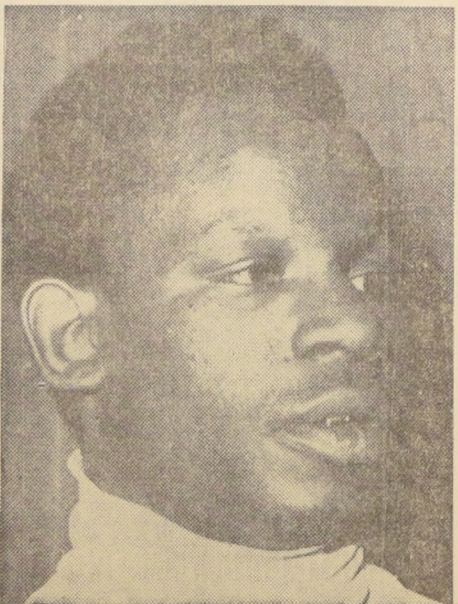

VALENTIN BROWN: Está en una situación difícil. Le prohíben seguir peleando.

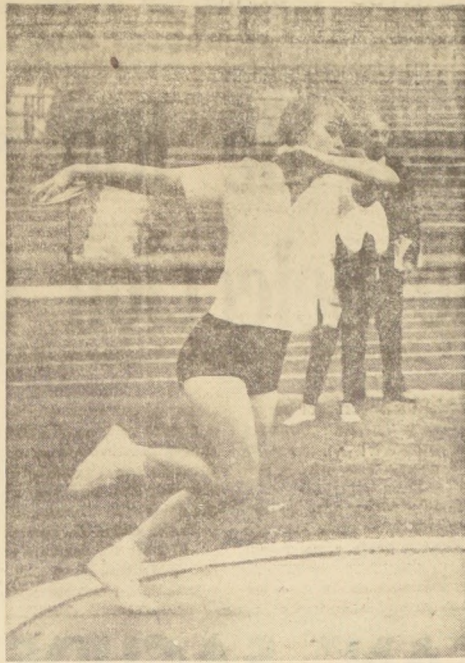

ANA MARÍA ORMOS figura en la nómina de los atletas escolares que irán al Torneo Internacional de Curitiba, Brasil. La agraciada defensora del Colegio Alemán cumplió la marca mínima exigida al lanzar el implemento a 29,52 metros en el Campeonato Nacional de La Serena.

FUTBOL UNIVERSITARIO: INGENIERIA CON LEYES

En diferentes canchas de la capital prosigue esta tarde el campeonato oficial de la Asociación Universitaria de Fútbol, en sus tres divisiones: honor, ascenso y juvenil. HONOR: Cancha Veterinaria, 14.30 horas: Instituto Nacional con Veterinaria; 16 horas: Instituto Nacional con Veterinaria. Cancha N.º 3 del Estadio Nacional, 14.30 horas: Ingeniería con Leyes; 16 horas, Ingeniería con Leyes. Cancha Carabineros, 14.30 horas: Psicología con Carabineros; 16 horas, Psicología con Carabineros.

"La Nación" juega con "Deportivo Hipódromo Chile"

Esta tarde el Deportivo "La Nación", enfrenta al "Jinetes Hipódromo Chile", en la cancha de los segundos, insinuándose un interesante duelo. Para tan importante compromiso, nuestro deportivo cita a los siguientes jugadores: J. Jorquera, L. Farías, E. Chantrel, C. Castillo, C. Sepúlveda, J. Valencia, J. Urrutia, E. Allaga, J. Chacón, F. González, R. Lepe, G. Lepe, M. Troncoso, G. Abarca, L. Medina, Fco. Silva, G. Guajardo, L. Aguilas, M. Pizarro, O. Fizarro, R. Díaz, V. Barra, R. Castillo y B. Campos. E. Navarro y L. Muñoz; A. Salas, A. Farías, J. Amestelly, M. Ríaz y J. Toro.

RENACE NATACION EN VIÑA DEL MAR

En los primeros días de diciembre se reabrirá piscina municipal

VIÑA DEL MAR (Por Armando Jorquera M.)— (Por Armando Jorquera M.)— Con bastante anticipación, la Asociación de Natación de Viña del Mar está elaborando un amplio plan de trabajo tendiente a reactivar un deporte que experimentaba un receso de casi dos años, por la falta de una pileta donde realizar los torneos. En efecto, recientemente, quedó integrada la

plana directiva de la entidad que está abocada desde ya a una reorganización efectiva. La mesa la componen Héctor Aguilas, Armando Figueroa, Eliana Navarro, Luis Alberto González, Vicente Gimeno Rey, Edo. Muñoz, Miguel Rey, Edo. Angulo y Luis González.

Al respecto, la Municipalidad de Viña del Mar dio a conocer que a más tardar en los primeros días de diciembre reabrirá sus puertas la piscina N.º 3 Norte, que fue reparada de los daños que recibió a consecuencia del terremoto que afectó a la zona. Fue necesario reducir sus dimensiones para dejara en 33,33 metros, de tal forma que permitiera la construcción de un muro de contención. La directiva contratará un entrenador, quien se comprometerá a efectuar una labor ininterrumpida de dos años exclusivamente con infantiles y juveniles en natación y waterpolo. Asimismo, se concederán becas de diversa naturaleza a aquellos nadadores que obtengan las mejores distinciones en la competencia oficial que tendrá lugar entre los meses de enero y febrero. Luego del campeonato de apertura conjuntamente con la apertura de la pileta de N.º 3 Norte.

Ya se establecieron los contactos respectivos con los clubes, comprometiéndose éstos a prestar su más amplia cooperación. Así lo dieron a conocer las autoridades del Carriero y Praga, Sodocce, Napturo, Pinguinos, Cultura Física y Municipal, que son las instituciones afiliadas. En las bases reglamentarias que regirán los torneos se dispuso igualmente que los competidores no podrán tomar parte si no exhiben previamente la respectiva ficha médica. Además, con el objeto de favorecer la mayor participación, los corredores sólo actuarán en dos pruebas y una posta como máximo. En fin, se asegura que este año la natación tendrá verdaderas proyecciones, por lo menos en Viña del Mar, situación similar que se espera en Valparaíso.

NOMINADOS ATLETAS ESCOLARES QUE IRAN AL TORNEO DE BRASIL

Once damas y 12 varones integran la selección que inicia mañana su preparación en la pista y fosos del Estadio Nacional, bajo dirección de Marcos Roldán. Todos cumplieron las marcas mínimas exigidas en el reciente campeonato nacional de La Serena.

Veintitrés atletas fueron llamados a la selección nacional escolar que el Campeonato Sudamericano que se efectuará en noviembre próximo en Curitiba, Brasil. De estos veintitrés seleccionados, 11 son damas y 12 varones y comenzarán mañana la preparación, bajo la dirección del entrenador Marcos Roldán. Los torneos se realizarán en el Estadio Nacional, desde las 15.30 horas. En la próxima semana los entrenamientos serán todos los días. Los atletas de provincias, Jaime Valencia, de La Serena, y Julio Torres, de Felipe, deberán rendir informe una vez a la semana y deberán someterse al control de Marcos Roldán.

Desde luego, que todas las paraciones que los atletas deben mejorar, una vez na en la pista y fosos que se cumpla el plan de preparación del Estadio Nacional.

La nómina completa de los seleccionados es la siguiente: Mabel Camprubi, Liceo N.º 4, 100, 200 metros planos y posta; Carla Maturana, Colegio Alemán, 100 y 200 metros planos y posta; Cristina Schuler, Colegio Alemán, 80 vallas y salto alto; Hilda Rebolledo, Liceo N.º 11, jabalina; Silvia Quinzel, Colegio Alemán, salto largo; Ana María Ormos, Colegio Alemán, lanzamiento del disco; Patricia Soto, Saint Gabriel's School, lanzamiento del disco; Gabriela Franz, Universitario El Salvador, salto alto y largo; Margarita Pérez, Sagrado Corazón, 100 metros planos y posta; María Angélica Trocoso, Sagrado Corazón, 100 metros planos y posta; Rosa Lira, Jeanne D'Arc, 200 y 100 metros planos. Los varones seleccionados son: Ulises Pinacho, Liceo Gabriela Mistral, dardo y bala; Víctor Méndez, Valentín Letelier, disco y bala; Jorge Sánchez, Instituto Nacional, dardo y disco; Carlos Saavedra, Instituto Nacional, 110 vallas y largo; Walter Sánchez, Valentín Letelier, 200, 100 planos y postas; Iván Varas, Barros Borgoño, 800 y 1.500 metros planos; Jaime Valencia, La Serena, 800 y 1.500 metros planos; Víctor Dumas, Escuela de Aviación, 100 y 200 metros planos; Julio Torres, San Felipe, 400 metros planos y posta; 4 por 400; Luis Labra, Liceo Aplicación, salto alto y largo; Homero Torres, Instituto Nacional, salto largo; Camilo Cabrera, Instituto Superior de Comercio, 100 y 200 metros planos.

Todos los atletas nombrados, superaron las marcas mínimas en el reciente campeonato nacional realizado en La Serena. Sólo falta agregar al equipo, un saltador de garrocha, ya que los que intervinieron en el norte, no alcanzaron a pasar la altura mínima exigida. Walter Sánchez, representante del Liceo Valentín Letelier, fue el atleta más destacado del torneo efectuado en La Serena, ya que se impuso en las finales de 100, 200 y 400 metros planos, en 22", con marca record de 22" 2/10.

Entre las damas, destacaron Mabel Camprubi, que estableció un nuevo registro nacional escolar en 200 metros planos, con 25,6, en una de las series. Hilda Rebolledo, pasó los 30 metros en dardo, registro que no fue oficializado, por error de uno de los jurados, que levantó el implemento antes de que la distancia fuera medida. Por todos estos antecedentes, es que la directiva de la Federación Sudamericana Escolar de Deportes, tiene fe en la actuación que le pueda haber a los atletas en el torneo continental de Curitiba, Brasil.

Walter Sánchez, representante del Liceo Valentín Letelier, fue el atleta más destacado del torneo efectuado en La Serena, ya que se impuso en las finales de 100, 200 y 400 metros planos, en 22", con marca record de 22" 2/10.

Entre las damas, destacaron Mabel Camprubi, que estableció un nuevo registro nacional escolar en 200 metros planos, con 25,6, en una de las series. Hilda Rebolledo, pasó los 30 metros en dardo, registro que no fue oficializado, por error de uno de los jurados, que levantó el implemento antes de que la distancia fuera medida.

Por todos estos antecedentes, es que la directiva de la Federación Sudamericana Escolar de Deportes, tiene fe en la actuación que le pueda haber a los atletas en el torneo continental de Curitiba, Brasil.

Walter Sánchez, representante del Liceo Valentín Letelier, fue el atleta más destacado del torneo efectuado en La Serena, ya que se impuso en las finales de 100, 200 y 400 metros planos, en 22", con marca record de 22" 2/10.

Entre las damas, destacaron Mabel Camprubi, que estableció un nuevo registro nacional escolar en 200 metros planos, con 25,6, en una de las series. Hilda Rebolledo, pasó los 30 metros en dardo, registro que no fue oficializado, por error de uno de los jurados, que levantó el implemento antes de que la distancia fuera medida.

Walter Sánchez, representante del Liceo Valentín Letelier, fue el atleta más destacado del torneo efectuado en La Serena, ya que se impuso en las finales de 100, 200 y 400 metros planos, en 22", con marca record de 22" 2/10.

Entre las damas, destacaron Mabel Camprubi, que estableció un nuevo registro nacional escolar en 200 metros planos, con 25,6, en una de las series. Hilda Rebolledo, pasó los 30 metros en dardo, registro que no fue oficializado, por error de uno de los jurados, que levantó el implemento antes de que la distancia fuera medida.

Walter Sánchez, representante del Liceo Valentín Letelier, fue el atleta más destacado del torneo efectuado en La Serena, ya que se impuso en las finales de 100, 200 y 400 metros planos, en 22", con marca record de 22" 2/10.

Entre las damas, destacaron Mabel Camprubi, que estableció un nuevo registro nacional escolar en 200 metros planos, con 25,6, en una de las series. Hilda Rebolledo, pasó los 30 metros en dardo, registro que no fue oficializado, por error de uno de los jurados, que levantó el implemento antes de que la distancia fuera medida.

Walter Sánchez, representante del Liceo Valentín Letelier, fue el atleta más destacado del torneo efectuado en La Serena, ya que se impuso en las finales de 100, 200 y 400 metros planos, en 22", con marca record de 22" 2/10.

Entre las damas, destacaron Mabel Camprubi, que estableció un nuevo registro nacional escolar en 200 metros planos, con 25,6, en una de las series. Hilda Rebolledo, pasó los 30 metros en dardo, registro que no fue oficializado, por error de uno de los jurados, que levantó el implemento antes de que la distancia fuera medida.

BATA: VICTORIA JUSTA DE CUALQUIER MANERA

Por CARLOS F. STEINER de "B. P.-Color y "Extra", de Montevideo

La final del campeonato sudamericano de Campeones que protagonizaron los equipos de Peñarol y Welcome de Montevideo, tuvo aspectos agradables y otros censurables. Desde el punto de vista deportivo, el resultado marcaba el tanteo en el momento de la salida del encuentro (65/61 para Bata) era merced a un Welcome había iniciado el encuentro con una acción individual que tuvo muchos defectos. Primero, la marcación de Moreira sobre Pleiticos de más a más, obligando al jugador Blanco a flotar en el agua (Lami) y obteniendo como resultado que el tiki-taka como Lamig hicieran muchos goles, favoreciendo una buena circulación de pelota y un gran juego de aciertos.

Además, al promediar el primer tiempo Welcome sufrió una baja importantísima al lesionarse Maya. Este es un jugador de gran habilidad que, que significó un déficit muy grande para el uruguayo, carente en esos momentos de suplentes que pudieran alcanzar el nivel de los titulares. Ofensivamente, Welcome se vio enfrentado a marcación individual con características muy especiales, producto de la mano de su DT, Arredondo y Gadea y se rodeó a Poyet. El primero, es un jugador que apareció en este encuentro, temperamentalmente, el cual determinó que ese cerco que lo aislaba de sus compañeros, sin que Gadea hiciera lo conveniente para evitarlo. En cuanto a Poyet, conjuntamente, con la caía de Lichnovski, se le ubicó la del jugador Lando en el medio de la llave para tajar el giro izquierdo que es característico en él.

Con esta situación era lógico que Bata se adelantara al score y así ocurrió. Pero, promediando la segunda parte Bata y Lichnovski y a Pando. Fueron bajas muy importantes lo disminuyeron amicamente. Welcome se acercó a, si en la jugada "fatal" el árbitro comete un error, no tenemos ninguna duda de que Welcome hubiera resultado el ganador final, puesto que Bata perdió su empuje y su cohesión.

LA JUGADA FATAL Una entrada de Gadea, encontró a Valenzuela do frente a su camino. El jugador de Welcome se esquivó y a nuestro entender, "Kiko" se movió para truir la entrada del rival. Era foul suyo. Cayendo en el suelo el árbitro paraguayo Alfonso Lird se Valenzuela. Se rectificó de inmediato ante la presencia de los jugadores del Bata, cobrándoselo a Gadea. En piedra del escándalo de actitudes censurables en la dores de Welcome, que exacerbados por un clima cido en las tribunas, que tenía eco en varios fallos ciertos del juez paraguayo, lo agredieron.

Es la primera vez que vemos esto en Chile, ron monedas, frutas, botitas de acero, botellas y alfajor. Todo eso mientras transcurra el encuentro más el deseo de los organizadores por recuperarse de las de las que correspondía. Como resultado de esto produjo la irregularidad de observar mucho público en la cancha.

De esta manera, el torneo tuvo un final que merecía, sobre todo cuando se vio a los jugadores come felicitando efusivamente a sus rivales. Aquí blico antofagastino volvió a ser "chileno", pero ya de para tratar de borrar lo hecho minutos antes.

Polla DEL FUTBOL LA NACION Y RECUERDE... EN UN BOLETO DE Polla ESTA SU FORTUNA. Compre hoy su boleto. Próximo sorteo: 17 de septiembre. Hay miles de premios. POLLA CHILENA DE BENEFICENCIA.— AGENCIAS EN TODOS LOS CHILE. Partidos de la próxima fecha. CLAVE U. Española ... U. de Chile ... Green-Temuco .. La Calera ... Magallanes ... Wanderers ... O'Higgins ... Huachipato ... San Felipe ... Palestino ... A. Italiano ... Rangers ... Everton ... Colo Colo ... San Luis ... Stgo. Morning ... U. Católica ... La Serena ... Nombre ... Dirección ... Ciudad ...

GUARDAPOLVOS blancos, para hombres; todas las medidas y modelos. FABRICA DE ROPA ALFONSO RUSSO A. AV. ESPAÑA 141- FONO 90382.

CONCURSO "AÑO DEL CINCUENTENARIO":

¿GANO UN REGALO EN LA RIFA DE JULIO DE LAS "ESTRELLAS"? VENGAN A BUSCARLO... MAÑANA SERA TARDE

Las "Estrellas" publican hoy la nómina de premios rezagados de la rifa de julio. Los regalos a provincias se envían sin costo alguno para el afortunado poseedor del boleto ganador. Horarios de atención en las "Estrellas". El Correo de las "Estrellas".

Las "Estrellas del Deporte, el Teatro y la Canción" millonario certamen con que LA NACION, el Diario de los Deportistas, celebra sus 50 años de existencia al servicio del Periodismo y el Progreso de Chile, está próximo a realizar su tercera rifa trimestral, previa al gigantesco sorteo con que se pondrá término al desarrollo de este concurso que ha logrado apasionar a grandes y pequeños de ambos sexos a lo largo y ancho de esta tierra dura y hermosa que es la patria.

PREMIOS REZAGADOS DE JULIO

La primera rifa trimestral tuvo lugar en el mes de abril, la segunda en el mes de julio, y la próxima ya está a la vista en este Mes de la Patria, con su cargamento de valiosos y útiles regalos, los que serán sorteados el jueves 28, desde las 19.40 horas.

Próximo a vencer el plazo fatal que permite cobrar los regalos rezagados de la rifa trimestral de julio próximo pasado, las "Estrellas" publican hoy, en la última oportunidad,

nómina de boletos premiados en dicho sorteo previo cuyos felices poseedores aún no han dado señales de vida. No sea remolón, amigo de las "Estrellas" y consulte la nómina de los premios rezagados de julio y cobre enseguida, que las "Estrellas" le remiten su regalo a domicilio, si vive en provincias, sin costo alguno, para usted.

CANJEE SU ALBUM PARA EL SORTEO DE SEPTIEMBRE

Quedan nueve (9) días solamente para que las amigas y amigos de las "Estrellas" puedan canjear páginas completas de fotografías del Album por boletos numerados que le permitirán tomar parte en la próxima rifa trimestral del jueves 28 del mes en curso y ganarse algunos de los millonarios regalos.

Entre estos regalos están los relojes CHEVRON, la maquina más exacta construida por el hombre hasta este instante en que los científicos han situado artefactos mecánicos en la Luna, con una precisión que revela el alto grado de eficiencia de los cálculos matemáticos y geométricos. Marche al compás de la época, amigo de las "Estrellas", con un reloj CHEVRON que las "Estrellas" le regalarán en la rifa del Mes de la Patria.

HORARIOS DE ATENCION EN LAS "ESTRELLAS"

Los amigos de las "Estrellas" en la capital pueden canjear sus páginas llenas de fotografías del Album en dos horarios. Por la mañana —de lunes a sábado— de 9 a 13 horas; por la tarde —de lunes a viernes—, de 15.30 a 19 horas.

Dentro de este mismo lapso pueden canjear cupones por Albumes o adquirirlos en la suma de un escudo. Busque el horario que acomode a sus actividades laborales o escolares, pero venga para que no se arrepienta después de no haber podido entrar en el sorteo de septiembre.

EL CORREO DE LAS "ESTRELLAS"

¿Qué bueno, qué bueno, llegamos al rubro ameno! Si, mis estimadas y lindas amigas de las "Estrellas", y sufridos y velludos varones. A todos los trato con el máximo de amabilidad, salvo cuando alguien se sale de madre y emplea un lenguaje no adecuado y refugio con ese amigo de apellido Carreño. Y vamos con la primera dama.

EUGENIA HORMAZABAL, Calama.— ¡Lindo nombre Eugenia! Estimada "Kenita" va a demorar un poquito en salir ese cantante que vuelve loco a las "cacetineras" de Arica a Magallanes. Este "Po-lito" diablo salió publicado en sus siguientes fechas, amiga "Kenita": 24 de febrero, 13 de abril, 29 de mayo y 25 de agosto. Por si las moscas, le advierto que el diario tiene doble valor a la fecha de su

Básquetbol de la "U": CARABINEROS CON FISICO ESTA TARDE

Ingeniería con Aviación y Físico con Carabineros animan los partidos más importantes a efectuarse esta tarde en el Gimnasio Nataniel, por la penúltima fecha de la Competencia Oficial de la Asociación de Básquetbol de la Universidad de Chile.

Los cuatro equipos de primera división, que se han constituido en animadores principales del certamen, actuarán en reunión que consulta también encuentros de segunda división y ascenso y que se ajustará al siguiente orden: 15 horas: Carabineros con Pedagógico, en 2a. de honor; 16.15 horas: Aviación con Físico "B", en 2a. de honor; 17.30 horas: Ingeniería con Aviación, en 1a. de honor; 21 horas: Físico con Carabineros, en 1a. de honor; 22.15 horas: Ciencias Políticas con Leyes, en Ascenso.

RESULTADOS

Por otra parte, los siguientes fueron los resultados de los encuentros disputados el último fin de semana por la misma competencia:

ASCENSO: Artes Aplicadas, 51; Farmacia, 37; Agronomía, 37; Veterinaria, 33.

1a. DIVISION: Físico, 85; Pedagógico, 36; Militar, 98; Carabineros, 52; Ingeniería por W. O. a Economía.

HOY DIA Miércoles DIA de USAR DOLLY PEN

aparición. Bienvenida al concurso, simpática calameñita y agradecido de sus expresiones. FABRICIANO GAMBOA, Puerto Montt.— Se queja que no ha sacado premios en ninguno de los sorteos previos de abril y julio. Y septiembre, como estamos? En todo caso, recuerde amigo Gamboa que los boletos no pierden su valor. Le dice esto porque parece desprenderse de su carta. Todos los boletos de las "Estrellas" ganen o no regalos trimestrales, participan en el sorteo gigante de diciembre. No sea derrotista, amigo. Si usted es chilote —así lo creo yo— estaría mal. El chilote es un ser humano de una condición muy singular. No se arredra jamás ante ningún peligro. Yo se en qué tipo de embarcaciones "apechuran" el cruce del Corcovado con mal tiempo. A esperar, amigo Gamboa y no sea "gato". Ya vendrán tiempos mejores. Gracias, y buena suerte.

Importante Fábrica de Muebles de Madera NECESITA "TECNICO MUEBLISTA"

U.T.S.M.—U.T.E. o similar. Experiencia mínima: 5 años. Renta mínima actual: 5 vitales. Edad máxima: 40 años. Se ofrecerá rifa de acuerdo a su capacidad y amplias perspectivas. ESCRIBIR A CASILLA 111-D, Santiago.

Ministerio de la Vivienda y Urbanismo CORPORACION DE LA VIVIENDA

PROPUESTAS PUBLICAS

POBLACION "HUECHURABA", SECTOR 1 Y 2 Y SECTOR 3, COMUNA DE CONCHALI, PROVINCIA DE SANTIAGO.

Características: Sector 1 y 2: Construcción y Urbanización de 384 viviendas racionalizadas tipo 170. Urbanización de 118 sitios de Operación Sitio, además Urbanización de 182 sitios de Autoconstrucción, con una superficie a edificarse de: 18.190,08 m2. Sector 3: Construcción y Urbanización de 302 viviendas Racionalizadas tipo 170. Urbanización de 196 sitios de Operación Sitio, con una superficie a edificarse de: 14.395,74 m2. CONTRATISTAS: Primera Categoría, del Registro para Construcción de Viviendas, de la Institución. ANTECEDENTES: Se entregaron hasta el 15 de septiembre, en la Oficina de Venta de Antecedentes, Serrano 45, 3er. piso. APERTURA DE PROPUESTAS: El día 2 de octubre de 1967, a las 15 horas, en la Oficina del Jefe del Departamento de Construcción, Serrano 45, 3er. piso.

EJECUCION DE CUBIERTAS Y DE PINTURAS EN POBLACION "SANTA INES", IRA, ETAPA DE CURICO, PROVINCIA DE CURICO.

Características: a) Ejecución de cubiertas de fierro galvanizado en 54 viviendas, tipos "F" y "G" de la Población "SANTA INES", Ira, Etapa, de Curico. b) Ejecución de Pinturas interiores de viviendas con un total aproximado de 5.500 m2, en la misma Población. CONTRATISTAS: Primera, Segunda, Tercera, Cuarta y Quinta Categorías, del Registro para Construcción de Viviendas, de la Institución. ANTECEDENTES: Se entregaron hasta el 8 de septiembre, en la Oficina de Venta de Antecedentes, Serrano 45, 3er. piso. APERTURA DE PROPUESTAS: El día 15 de septiembre de 1967, a las 16 horas, en la oficina del Jefe del Departamento de Construcción, Serrano 45, 3er. piso.

Concurso Oferta

CONCURSO OFERTA PARA LA REALIZACION DE PROYECTOS, PROVISION Y CONSTRUCCION DE VIVIENDAS INDUSTRIALIZADAS O PREFABRICADAS, CON UN TOTAL DE 3.250 VIVIENDAS, DISTRIBUIDAS EN DISTINTAS LOCALIDADES DEL PAIS.

Se invita a las firmas inscritas en el Registro de Productoras de Viviendas y Construcciones Industrializadas o Prefabricadas de la Secretaría Técnica y de Coordinación del Ministerio de la Vivienda y Urbanismo, a participar en un Concurso Oferta, de acuerdo a las condiciones que se establecen en las Bases respectivas, por el proyecto, provisión y construcción de viviendas industrializadas o prefabricadas, dentro de una gama de precios fijada por la Institución, terminadas y colocadas en sitios de las localidades que se detallan a continuación: Talca... 80, Temuco... 236, San Felipe... 100, Coronel... 226, Puento Alto... 300, Lota... 138, Maullín... 36, Los Angeles... 278, Nancagua... 29, Temuco... 575, Chiriquino... 20, Curipalme... 150, Molina... 40, Llanquihue... 60, Constitución... 20, Calbuco... 40, Talca... 83, Puerto Varas... 152, Linares... 12, Puerto Montt... 282, Cauquenes... 30, Castro... 13, Chillán... 346.

VENTA Y VALOR DE ANTECEDENTES: Los antecedentes se venderán hasta el 8 de septiembre de 1967, en la Oficina de Venta de Antecedentes de la Corporación de la Vivienda, Serrano 45, 3er. piso, y su valor será de \$ 50.— (cincuenta escudos). APERTURA DE PROPUESTAS: El día 27 de octubre de 1967, a las 15 horas, en la oficina del Jefe del Departamento de Construcción, Serrano 45, 3er. piso.

POBLACION "LAS TORRES", PRIMER SECTOR, DE RENGO, PROVINCIA DE O'HIGGINS.

Características: Construcción y Urbanización de 104 viviendas Racionalizadas tipo 132, un Centro Social tipo B y Urbanización de 74 sitios para Operación Sitio con una superficie a edificarse de 4.553,76 m2. CONTRATISTAS: Primera y Segunda Categorías, del Registro para Construcción de Viviendas, de la Institución y los de Tercera Categoría que lo soliciten y cuya participación en la referida propuesta haya sido informada favorablemente por la Institución. ANTECEDENTES: Se entregaron hasta el 25 de septiembre, en la Oficina de Venta de Antecedentes Serrano 45, 3er. piso. APERTURA DE PROPUESTAS: El día 3 de octubre de 1967, a las 15 horas, en la oficina del Jefe del Departamento de Construcción, Serrano 45, 3er. piso. EL VICEPRESIDENTE EJECUTIVO



QUINTETO DE BATA, que el próximo viernes recibirá un merecido homenaje por su brillante triunfo en el Torneo Internacional de Antofagasta.

Básquetbol: HAY SIETE CLASIFICADOS PARA NACIONAL JUVENIL

Un solo equipo falta por clasificarse para las finales del Torneo Nacional Juvenil de Básquetbol Masculino, que se iniciará en la ciudad de Puerto Montt desde el 15 de septiembre hasta el 23. Los equipos clasificados hasta el momento son: Tocopilla, Valparaiso, Valparaíso, Santiago, Talca, Concepción y el ganador de los encuentros que deberán jugar las selecciones de Ancud y Temuco, en cotejos de ida y vuelta los días 8 y 12 de este mes. El cuadro de Ancud ha sido la sorpresa de esta etapa de clasificación. Eliminó a Valdivia, que era el más fuerte de esa zona. En el primer match venció a los valdivianos por 17 puntos en Ancud, y en el match de vuelta, en Valdivia, perdió por 16 puntos, eliminándolos por un punto. El conjunto de Ancud, según quienes lo han podido ver en acción, es un conjunto que practica excelente básquetbol y tiene mucha opción a ocupar lugares de importancia en la Rueda Final.

PUERTO MONTT SE PREPARA

Mientras sucede esta etapa eliminatoria, la ciudad de Puerto Montt se prepara a recibir a las ocho delegaciones juveniles en gran forma. Ya se han hecho todos los preparativos para que este Nacional resulte uno de los mejores que se han efectuado hasta la fecha.

UNA BAJA EN LA SELECCION FEMENINA

María Angélica Vergara, representante de la Universidad Católica de Valparaíso, ha sido eliminada del plantel chileno de básquetbol femenino. La jugadora portuñeta transgredió las ordenes de la dirección técnica, al salir en gira con su equipo a la ciudad de Talca la semana pasada y no asistir a un entrenamiento del plantel chileno, desconociendo su responsabilidad como seleccionada.

SITUACION DE HARLEM STAR

En un diario de Talca se informa que la presentación del conjunto norteamericano de Harlem Star cuesta ocho millones de pesos, al aceptar las condiciones exigidas por la Federación. LA NACION conversó con el titular de la Federación, Carlos Salamovich, para aclarar esta situación, quien señaló, que el conjunto de USA no pide absolutamente nada fijo

por sus presentaciones, y solamente el porcentaje de las diferentes recaudaciones rebajando el 10 por ciento de impuestos por ciento para la Federación y 2 por ciento para la FIBA. Del resto, el 60 por ciento para los Harlem Star y el saldo, un 30 por ciento, para la entidad local. Un aspecto interesante y oportuno, que refuerza que esta visita de este equipo norteamericano puede resultar, además, de un aspecto técnico, un buen negocio para las Asociaciones que tengan actividades continuadas y entusiastas.

HOMENAJE A BATA

Ya lo habíamos señalado en ediciones anteriores, que nos parecía necesario un homenaje al conjunto de Bata, campeón del Torneo Internacional realizado en esta ciudad, para realizar en debida forma un homenaje que tiene nivel continental. La noticia se hizo eco de nuestra publicación y entregó diplomas a toda la delegación. Carlos Salamovich, al enterarse de esta noticia, nos expresó que "este es un orgullo para el básquetbol chileno, lo ha entendido la Federación al hacer este homenaje". Al acto han sido invitados el Director de Deportes del Estado, la Comisión de Educación Física y Recreación, todo el Consejo Nacional de Deportes, el Comité Olímpico, prensa y radio.

PARTIDOS DEL HARLEM STAR

Hasta el momento el cuadro norteamericano de Harlem Star tiene asegurados los siguientes encuentros: en Arica, Antofagasta, Chiguacutema, Santiago, Curicó, Talca, Temuco, Los Angeles, Valdivia, Puerto Montt y dos encuentros en la Arenas.

NO HAY FECHA EN SANTIAGO

La actuación que cumplirán en Valparaíso aun no tiene fecha por el motivo de ciertos temas que tiene que resolver el Gimnasio Nataniel, que durante todo el mes de septiembre estará ocupado con el Nacional Universitario, el Sudamericano de Fútbol y por último el Torneo Sudamericano de Pimpón.

Julio Muñoz, de la Facultad de Ingeniería de la U.C., se adjudicó el torneo individual de Ajedrez de Preselección organizado por la rama respectiva de ese centro universitario. Totalizó 6 puntos en la rifa final, donde completaron 30 adeptos estudiantes mostrando neta superioridad sobre sus demás rivales. Segundo finalizó Jorge Mujica, también de Ingeniería, con 4 1/2 puntos, y tercero Horacio Corti, de la misma Facultad, con 3 1/2 puntos. Los dos primeros competirán en el Torneo de la Universidad Católica, en representación de la Universidad, más el excelente ajedrecista Eduardo Schroeder, Ingeniero.

Ajedrez: Finalizó torneo de preselección de la U. Católica. A continuación los resultados: Víctor Codella, de Ingeniería, con 3 puntos; Domancic, con 2; Henriquez, de Química, con 2; y Sergio Díaz, de Química, con 0 puntos.

LISTA DE BOLETOS GANADORES -NO COBRADOS DE LA RIFA DE JULIO DEL CONCURSO "ESTRELLAS DEL DEPORTE, TEATRO Y CANTACION"

Los boletos numerados que a continuación se detallan, todos ellos premiados en el sorteo trimestral de JULIO último, permanecen sin ser cobrados por sus felices poseedores:

- 7 o 1 VALE \$ 200 por artículos tejidos "ROSE MARIE REID" ... N.º 100
19 o 1 DISCO "PHILIPS" 45, de Casa RADIOLANDIA ... N.º 100
26 o 1 DISCO "PHILIPS" 45, de Casa RADIOLANDIA ... N.º 100
32 o 1 SUSCRIPCION por 3 meses a LA NACION ... N.º 100
33 o 1 PELOTA DE FUTBOL de la Casa de Deportes "Hernán Solís" ... N.º 100
34 o 1 ALMOHADON extra de Firma "IMPLATEX" ... N.º 100
44 o 1 DELANTAL de "JULIN SERRA" ... N.º 100
45 o 1 MANTEL de hule, de 1,35x2 m., de la Firma "IMPLATEX" ... N.º 100

NOTA: Todos los boletos son de la Serie "A".

Los concursantes ganadores residentes en provincias, deben enviar su boleto de las "Estrellas" a nuestra dirección en la capital, Casilla 81-D, LA NACION.

Junto con remitirle, el regalo se devolverá al concursante el Album de las "Estrellas", sin costo alguno.

TALLERES GRAFICOS "LA NACION" ARTES GRAFICAS MODERNAS ESPECIALIDAD EN FORMULARIOS, HOJAS CARTAS, MEMORANDUMS, FACTURAS, GUIAS, MEMORIAS, DIARIOS, POLLETOS, REVISTAS, TABLOIDES, AFICHES Y TODA CLASE DE TRABAJOS DE IMPRENTA AGUSTIN 1269 - FONDO 85572 - SANTIAGO

CINCUENTENARIO "LA NACION" GRAN CONCURSO MILLONARIO ALBUM "ESTRELLAS DEL DEPORTE, EL TEATRO Y LA CANTACION" CUPON 6 DE SEPT. 20 CUPONES LE DARAN OPCION A OBTENER EN FORMA GRATUITA NUESTRO ALBUM

FOTOS DE LOS ASTROS PARA LLENAR SU ALBUM



CLUB DE DEPORTES DE LA UNIVERSIDAD TECNICA - CITACION Se cita a Asamblea General de Socios para el día jueves 7 de septiembre de 1967, en Honor Velasco 43, a las 19.15 y 19.30 horas, en primera, segunda y tercera citación, para tratar la siguiente tabla: 1.- Cuenta de las actividades deportivas del último ejercicio. 2.- Tratar las renuncias de miembros del Directorio Central. 3.- Elecciones que correspondan. EL DIRECTORIO

EMPRESA DE AGUA POTABLE DE SANTIAGO Propuesta Pública por Suministro de Cañerías de Acero en los diámetros de 900, 800, 700 y 500 mm., para los proyectos N.ºs 5 y 13 del Plan BID. Las Bases Administrativas y las Especificaciones Técnicas deberán solicitarse en Av. Bulnes 129, sexto piso, Sección Adquisiciones, de 9 a 15.45 horas. La Propuesta será abierta en la Sala Auditorio de la Empresa el día 29 de septiembre de 1967, a las 15.30 horas. JUAN SALDIVIA VADILLO, Ingeniero, Administrador.

Básquetbol:

El 29 Inicia la "U" el Nacional Universitario

El viernes 29 se iniciará en el Gimnasio Nataniel, el Campeonato Nacional Universitario de Básquetbol 1967, que le corresponde organizar al Club Deportivo de la Universidad de Chile, y en el cual participarán también las Universidades de Valparaíso, Católica de Valparaíso, Católica de Santiago, Universidad Técnica Austral, Universidad Técnica Federico Santa María y Universidad de Concepción.

Ya ratificaron sus participaciones todas las Universidades más arriba mencionadas y se espera ya durante el curso de la semana la llegada de las nóminas entre las que una vez más figurarán algunos de los más destacados cracks chilenos.

El torneo se efectuará en su rueda eliminatoria durante los cuatro primeros días, con tres partidos por reunión, dividiéndose a los equipos en dos series de cuatro elencos cada una. Posteriormente, durante los días 4, 5 y 6 de octubre, se disputarán las finales por puntos jugando todos los equipos contra todos, en dos partidos por reunión.

SELECCION DE LA "U" DE CHILE

El equipo representativo de la asociación organizadora del campeonato, Universidad de Chile, por su parte, ya está entrenando intensamente bajo las órdenes del técnico Osvaldo Retamal, en el Gimnasio de la "U", en Recoleta. Las prácticas se realizan de lunes a viernes y están intervinendo en ellas, en su condición de preseleccionados, los siguientes jugadores: Juan Morales, Carlos Díaz, Germánico

Echeverría, Néstor Gutiérrez, Humberto Naranjo, Raúl Couchonal, Ricardo Ramos, Carlos Ronnberg, Sergio Ríos, Sergio Salas, Andrés Uthoff, Thieres Valenzuela, José Venturelli y Uriel Zagari.

ENTRADAS Y ABONOS

Un aporte extraordinariamente significativo a la difusión del básquetbol nacional y al éxito del torneo en cuanto a asistencia de público, será sin duda la determinación de la Asociación Universidad de Chile en relación con el precio de las entradas.

Ya están en venta los abonos y entradas, habiéndose fijado un precio de 5 escudos el abono numerado a galería para las siete reuniones y 10 escudos el abono numerado en platea para la totalidad del torneo.

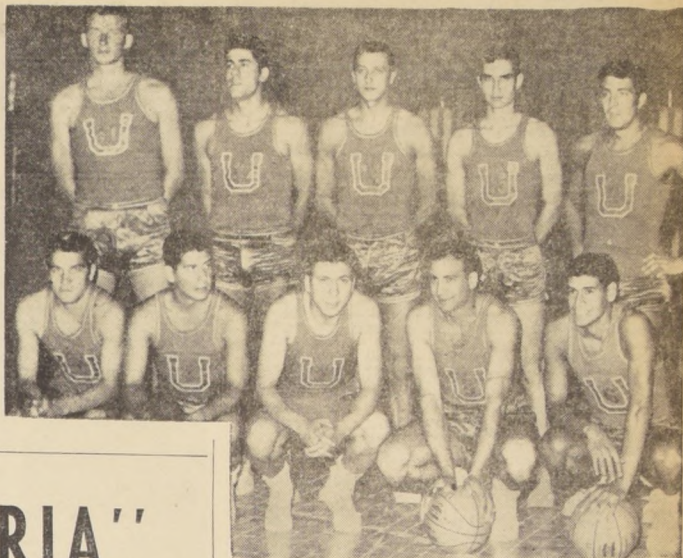

Universidad de Chile, con su última formación, participará como organizador y competidor del Campeonato Nacional Universitario de Básquetbol, que se inicia el viernes 29 en el Gimnasio Nataniel, con presencia de ocho universidades del país.

COMPANIA DE SEGUROS "LA FERIA" BALANCE GENERAL

CORRESPONDIENTE AL PERIODO DESDE EL 1º DE JULIO DE 1966 AL 30 DE JUNIO DE 1967

Table with columns: ACTIVO, EJERCICIO ACTUAL (Parciales, Totales), TOTALES EJERCICIO ANTERIOR. Rows include Inversiones, Fondos, Muebles, Maquinas, Utiles e Instalaciones, Deudores por Reaseguros, Deudores por Produccion, Deudores Diversos, and TOTAL ACTIVO.

Table with columns: PASIVO, EJERCICIO ACTUAL (Parciales, Totales), TOTALES EJERCICIO ANTERIOR. Rows include Reservas Técnicas, Acreedores por Reaseguros, Acreedores por Produccion, Acreedores Diversos, Capital y Reservas, Reservas Sociales, Reservas Reclamatorias, Ganancias y Perdidas, and TOTAL IGUAL AL ACTIVO.

CUENTAS DE ORDEN

Table with columns: CUENTAS DE ORDEN, EJERCICIO ACTUAL (Parciales, Totales), TOTALES EJERCICIO ANTERIOR. Rows include Garantía Otorgada por Directores, Obligación 5% DFL 2, Obligación 5% CORVI, Ley 15.228, and TOTAL.

CUENTAS DE RESULTADO

Table with columns: PERDIDAS, EJERCICIO ACTUAL (Parciales, Totales), TOTALES EJERCICIO ANTERIOR; GANANCIAS, EJERCICIO ACTUAL (Parciales, Totales), TOTALES EJERCICIO ANTERIOR. Rows include Primas por Reaseguros Cedidos, Reservas de Riesgos en Curso, Gastos de Produccion, Gastos Directos, Gastos Indirectos, Gastos de Administración, Cobranza y Produccion, Remuneraciones, Leyes Sociales y otros Beneficios al Personal, Remuneración al Directorio, Costos, Impuesto Renta, Tribuciones DFL 251, Retención Renta Imponible, and TOTALS.

SANTIAGO PÁSSALACQUA MOLINA Subgerente Contador C. de C. N.º 2029 - Lic. N.º 5490

VICENTE GARCIA HUIDOBRO PORTALES Gerente General Representante Legal

INFORME

Hemos revisado el presente Balance y los Documentos en Cartera y confrontado las partidas del Mayor, encontrando todo conforme. LUIS GARCIA HUIDOBRO EGUIGUREN Inspector de Cuentas ROBERTO GELDRES GAETE Inspector de Cuentas

ESTADO DE LAS INVERSIONES SEGUN COTIZACION OFICIAL AL 30 DE JUNIO DE 1967

VALORES MOBILIARIOS ACCIONES:

Table with columns: VALORES MOBILIARIOS ACCIONES, EJERCICIO ACTUAL (Parciales, Totales), TOTALES EJERCICIO ANTERIOR. Rows include Caja Reaseguradora de Chile, Maderas Presnadas Cholguan S.A., Fábrica de Enlozados FENSA, Sociedad Agrícola y Forestal Colcura, Cia. Manufacturera de Papeles y Cartones S.A., Sociedad El Tattersall, Compañía Sud Americana de Vapores, Soc. Constructora de Establecimientos Educativos, and TOTAL.

LEY N.º 15.228, ART. 7.º: 54 Cuotas de Ahorro CORVI

DEPOSITOS EN ASOCIACIONES DE AHORRO Y PRESTAMOS Asociación de Ahorro y Préstamo CALICANTO

MINISTERIO DE OBRAS PUBLICAS

DIRECCION GENERAL DE OBRAS PUBLICAS

AGUA POTABLE DE NIPAS Y HUALPENCILLO

LLAMASE A PROPUESTAS PUBLICAS para la ejecución de las obras de Agua Potable de Nipas y Hualpencillo, Habilitación del sondaje N.º 560, Proyecto N.º 4222-B, y sondajes 213 y 257, Proyecto N.º 4149-B, respectivamente. PRESUPUESTO OFICIAL: Obras por Contratar: Eº 95.454,10. CATEGORIA: 5a. Categoría en la especialidad de Aguas Subterráneas. ENTREGA DE ANTECEDENTES: Desde el martes 12, en la Sección Maquinarias y Propuestas del Departamento de Aguas Subterráneas, Moneda 673, 7.º piso. APERTURA DE LA PROPUESTA: El 22 de septiembre, a las 15 horas, en la Oficina del Ingeniero Jefe del Depto. de Aguas Subterráneas.

RAMPA EN ISLA MAILLEN

LLAMASE A PROPUESTAS PUBLICAS a los contratistas inscritos en 5a. categoría de la especialidad de Obras Portuarias, para la ejecución de la obra: "Rampa en la Isla Mailén, Sector Pulleldón", con un presupuesto de Eº 61.927.- (Sesenta y un mil novecientos veintisiete escudos). Las bases y demás antecedentes se entregarán diariamente, de 14 a 16 horas, en la Oficina del Depto. de Construcciones de la Dirección de Obras Portuarias, ubicada en Morandé 59, octavo piso, Of. 809. Las propuestas serán abiertas en la Oficina del Ingeniero Jefe del Depto. de Construcciones de la Dirección de Obras Portuarias, el día jueves 21 de septiembre, a las 15 horas.

DRAGA DE SUCCION

Se comunica a los señores proveedores que retiraron bases por la adquisición de: 1 Draga de Succión con Cortador y 500 mts. de Tubería de Descarga para la Obra "Puerto Comercial de Angelmo", 2a. etapa,

que la fecha de apertura se posterga hasta el 3 de octubre de 1967, a las 15.30 horas, y que deben pasar a retirar una aclaración de las Especificaciones Técnicas a Morandé 59, tercer piso, Of. N.º 5, Subdepartamento de Adquisiciones de la Dirección General, de 14 a 16 horas.

MEDIDORES DE AGUA

SOLICITANSE PROPUESTAS PUBLICAS por el suministro de Medidores para Agua Potable, destinados a la Dirección de Obras Sanitarias:

- a) 2.600 Medidores de 12" (13 m/n)
b) 150 Medidores de 3/4" (19 m/n)
c) 180 Medidores de 1" (25 m/n)

Los antecedentes se entregarán a contar desde el 7 de septiembre de 1967, en las oficinas del Subdepartamento de Adquisiciones de la Dirección General, Morandé 59, tercer piso, Of. N.º 5, de 14 a 16 horas. Las propuestas se abrirán el 26 de septiembre de 1967, a las 15.30 horas, en las Oficinas del Director General de Obras Públicas, Morandé 59, tercer piso.

LICEO DE ILLAPEL

SOLICITANSE PROPUESTAS PUBLICAS para la ejecución de la construcción de la Obra Gruesa y Terminaciones del Pabellón Laboratorios del LICEO COEDUCACIONAL DE ILLAPEL.

Contratistas inscritos en 3a. Categoría y Superiores del Registro General de la Dirección General de Obras Públicas, especialidad "j" (Obras de Arquitectura). Apertura Propuestas, Sala de Despacho del Arquitecto de la provincia de Coquimbo y Oficina del Arquitecto Jefe del Departamento de Construcciones de esta Dirección, el día 28 de septiembre, a las 15 horas. Antecedentes, en el Archivo Técnico de la Dirección.

EL DIRECTOR GENERAL

HIPODROMO CHILE

SABADO 9 DE SEPTIEMBRE DE 1967

PRIMERA CARRERA - 1.200 metros - Décima Serie - A las 12,5 horas - (O al 7)

Table with 4 columns: Race number, Name, Age, and Jockey. Includes names like I.C. Rojo, Edicto, Estrategia, etc.

Corral: 7 con 8

SEGUNDA CARRERA - 1.200 metros - Condicional - A las 12,5 horas - "B"

Table with 4 columns: Race number, Name, Age, and Jockey. Includes names like 1 Andaluca, 2 Batidora, 3 Brita, etc.

TERCERA CARRERA - 1.200 metros - A las 13,15 horas - (8 al 13) - 9a serie - Primera Válida para la Triple Inicial con dividendo al 1.0 y 2.0

Table with 4 columns: Race number, Name, Age, and Jockey. Includes names like 11-8 Cumpido, 2 Super, 3 Trapa, etc.

CUARTA CARRERA - 1.200 metros - Condicional - A las 13,45 horas - Premio Sargento Candelaria - 3 años no ganadoras.

Table with 4 columns: Race number, Name, Age, and Jockey. Includes names like 6v 1 Alceda, 2 Belle D'Or, 3 B. Mano, etc.

Corral: 5 con 6

QUINTA CARRERA - 1.200 metros - 6a Serie - A las 14,15 horas - (Indice: 15-20) - SEGUNDA VALIDA PARA LA TRIPLE INICIAL, CON DIVIDENDO AL 1.0 y 2.0.

Table with 4 columns: Race number, Name, Age, and Jockey. Includes names like 4-6 Yashim, 2 Pelluhue, 3 Relebrancor, etc.

SEXTA CARRERA - 1.900 metros - Handicap para tres años ganadores y cuatro años más - Premio LA CONCEPCION - A las 14,45 horas - TERCERA VALIDA PARA LA TRIPLE INICIAL, CON DIVIDENDO AL 1.0 y 2.0.

Table with 4 columns: Race number, Name, Age, and Jockey. Includes names like 3 1 Pálpito, 2 Menory, 3 Asturias, etc.

Corrales: 2 con 3 y 4 con 5.

SEPTIMA CARRERA - 1.200 metros - 7a serie - Ind: 20 al 24 - 15,20 horas.

Table with 4 columns: Race number, Name, Age, and Jockey. Includes names like 3-5 Mauchito, 2 Me da Gusto, 3 S. Gigante, etc.

OCTAVA CARRERA - 1.200 metros - 4a serie - Ind: 33 al 42 - 15,35 horas - PRIMERA VALIDA PARA LA TRIPLE FINAL CON DIVIDENDO AL 1.0 y 2.0.

Table with 4 columns: Race number, Name, Age, and Jockey. Includes names like 4-2 1 Keka, 2 Golastra, 3 Cantinero, etc.

Corral: 13 con 14

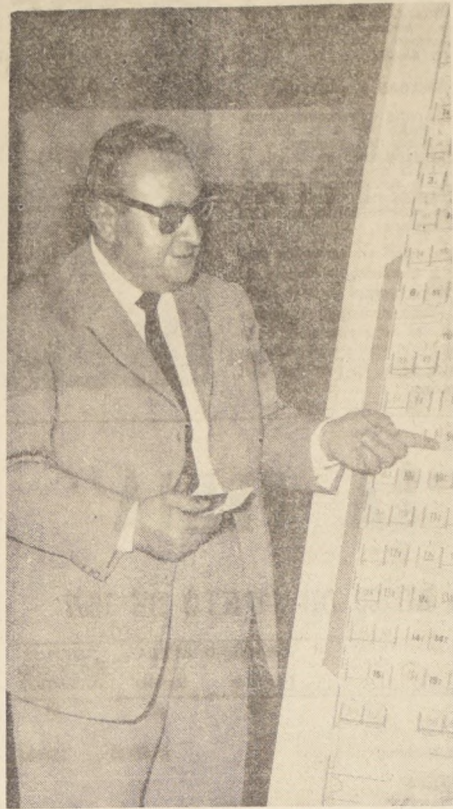

Antonio Balleza hará reaparecer a su pupilo Emigrante en la prueba de clausura del domingo en el Club Hípico. El hijo de Maritain tiene mucha calidad y lo más probable es que se reintegre ganando.

NOVENA CARRERA - 1.200 metros - CLASICO - A las 16,25 horas.

Table with 4 columns: Race number, Name, Age, and Jockey. Includes names like 6c 1 Ninarella, 2 Amigo Mio, 3 A. de Trébol, etc.

DECIMA CARRERA - 1.200 metros - 6a serie - A las 17 horas - (25 al 28) - Segunda Válida para la Triple Final con dividendo al 1.0 y 2.0.

Table with 4 columns: Race number, Name, Age, and Jockey. Includes names like 1-7 1 Capodich, 2 Carebuen, 3 Cash, etc.

Corral: 8 con 9

UNDECIMA CARRERA - 1.200 metros - 3a serie - A las 17,35 horas - (Tercera válida para la Triple Final, con dividendo al 1.0 y 2.0)

Table with 4 columns: Race number, Name, Age, and Jockey. Includes names like 6 1 Bochecho, 2 Sabra, 3 My Fair L, etc.

DECIMOSEGUNDA CARRERA - 1.200 metros - 5a serie - A las 19,15 horas.

Table with 4 columns: Race number, Name, Age, and Jockey. Includes names like 2c 1 Curare, 2 Eshe, 3 Tangua, etc.

DECIMOTERCERA CARRERA - 1.200 metros - 7a serie - Ind: 20 al 24 - 15,20 horas.

Table with 4 columns: Race number, Name, Age, and Jockey. Includes names like 3-5 1 Mauchito, 2 Me da Gusto, 3 S. Gigante, etc.

OCTAVADECIMA CARRERA - 1.200 metros - 4a serie - Ind: 33 al 42 - 15,35 horas - PRIMERA VALIDA PARA LA TRIPLE FINAL CON DIVIDENDO AL 1.0 y 2.0.

Table with 4 columns: Race number, Name, Age, and Jockey. Includes names like 4-2 1 Keka, 2 Golastra, 3 Cantinero, etc.

Jorge Castillo dirigirá a Prematuro en la primera válida de la Triple Final del Hipódromo Chile, caballo que cuenta con una de las mejores opciones.

CLUB HIPICO

DOMINGO 10 DE SEPTIEMBRE DE 1967

PRIMERA CARRERA - A las 12,40 horas - 1.200 MTS. - Condicional. (VALIDA DE LA TRIPLE INICIAL.)

Table with 4 columns: Race number, Name, Age, and Jockey. Includes names like 16.15.12 1 Animado, 2 Atamán, 3 Azul Neto, etc.

SEGUNDA CARRERA - A las 13,10 horas - 1.000 metros - 7a serie - (2a válida de la Triple Inicial.)

Table with 4 columns: Race number, Name, Age, and Jockey. Includes names like 17.14.7 1 Jazmin, 2 Chicotin, 3 Mamby, etc.

TERCERA CARRERA - 1.200 metros - A las 13,40 horas - Condicional - Tercera válida de la Triple Inicial.

Table with 4 columns: Race number, Name, Age, and Jockey. Includes names like DEBUTA 1 Belvedere, 2 Biye, 3 Canter Gaucho, etc.

CUARTA CARRERA - 1.200 metros - A las 14,05 horas - Condicional.

Table with 4 columns: Race number, Name, Age, and Jockey. Includes names like 9-5-6 1 A Discreción, 2 Ay. 33, Ay, 3 Batán, etc.

QUINTA CARRERA - A las 14,35 horas - 2.200 metros - Ind. Serie - (Primera válida de la Triple Central, con dividendo a 1.0 y 2.0.)

Table with 4 columns: Race number, Name, Age, and Jockey. Includes names like 11-2-2 1 Diplomática, 2 Académista, 3 Arrijo, etc.

SEXTA CARRERA - A las 15,05 horas - 1.000 MTS. - 6a Serie - (2a. VALIDA DE LA TRIPLE CENTRAL.)

Table with 4 columns: Race number, Name, Age, and Jockey. Includes names like 0h.32 1 Piedad, 2 Cayo Hueso, 3 Tver, etc.

SEPTIMA CARRERA - A las 15,35 horas - 1.000 metros - 5a Serie - (Tercera válida de la Triple Central.)

Table with 4 columns: Race number, Name, Age, and Jockey. Includes names like 11.6.12h 1 Remera, 2 Sócrates, 3 B. Sorte, etc.

OCTAVA CARRERA - 1.500 metros - CLASICO - A las 16 hrs.

Table with 4 columns: Race number, Name, Age, and Jockey. Includes names like 1v.6v.1 1 Lontananza, 2 Kasarino, 3 Bonaparte, etc.



Eduardo Suárez será el piloto de Gregory en el clásico de los Unidos del Brasil, que se correrá en el Club Hípico. El pensionista de Breque Venegas ha cumplido muy bien en las actuaciones y de ahí que sea una de las cartas más tasadas de esa interesante competencia.

NOVENA CARRERA - A las 16,30 horas - 1.600 metros - serie - (Primera válida de la Triple final.)

Table with 4 columns: Race number, Name, Age, and Jockey. Includes names like 4-9-11 1 Cuete, 2 Rumoroso, 3 Bolivar, etc.

DECIMA CARRERA - A las 17,05 horas - 1.000 metros - Cuarta serie - (Segunda válida de la Triple final.)

Table with 4 columns: Race number, Name, Age, and Jockey. Includes names like 5-1-10 1 T. Curragh, 2 Audina, 3 Chicodiable, etc.

UNDECIMA CARRERA - A las 17,35 horas - 1.600 metros - 4a serie - (Tercera válida de la Triple Final.)

Table with 4 columns: Race number, Name, Age, and Jockey. Includes names like 10-4-6-2 1 Santolina, 2 Anfibia, 3 Bromista, etc.

DUODECIMA CARRERA - 1.000 metros - A las 18,15 horas - 1a Serie.

Table with 4 columns: Race number, Name, Age, and Jockey. Includes names like 1.0.13.7 1 Aclamada, 2 Del Mar, 3 Emigrante, etc.



Juan Amestelly conducirá a Sunderland en el clásico de Chile, que, sobre la distancia de 1.200 metros, disputará el próximo sábado en el hipódromo de La Plata.

Service Nacional de Salud. Sub-Dep'to. Fomento de la Salud. Secc. Materno Infantil. Director General de Salud. SANTIAGO, 2 de septiembre de 1967.

CITACION. El Comité Organizador de Preparadores del Hipódromo Chile, cita a todos los miembros del Sindicato, a una reunión de suma importancia para el lunes 11 de septiembre, a las 10.30 horas, en el Baddock ante un representante de la Inspección del Trabajo. Juan Bernal y Enrique Béjar.

PROPUESAS PARA LA IMPORTACION DE NOVILLOS EN PIE Y CARNE ENFRIADA DE NOVILLOS. LA EMPRESA DE COMERCIO AGRICOLA solicita propuestas para la importación de hasta 6.000 novillos en pie...

TALLERES GRAFICOS "LA NACION". ARTES GRAFICAS MODERNAS. ESPECIALIDAD EN: FORMULARIOS, HOJAS CARTAS, MEMORANDUMS, FACTURAS, GUIAS. Y TODA CLASE DE TRABAJOS DE IMPRESA. AGUSTINAS 1269 - FONDO 85572 - SANTIAGO

Coloree Este "Mono" y Gane uno de Nuestros 100 Premios

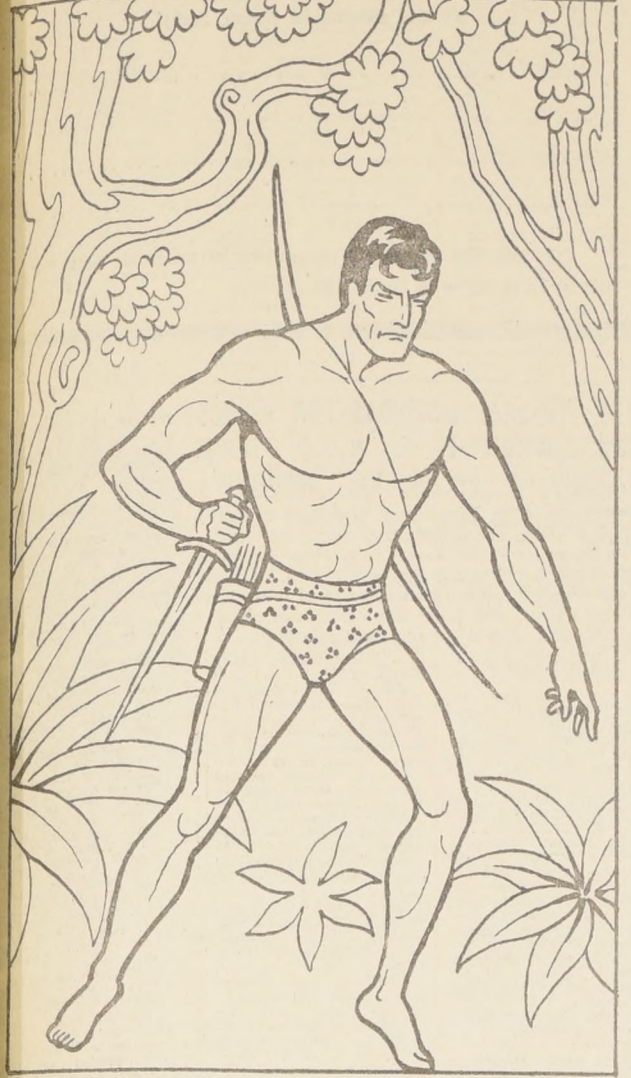

El que mejor pinte este dibujo de su gusto, obtendrá uno de los 100 premios que se repartirán en la sección Correo de "Los Pequeños Pintores". La edad máxima para participar en este concurso es de 13 años. Los resultados aparecerán en la sección Correo de "Los Pequeños Pintores", la próxima semana.

JUEGOS DIANA
escudos de premio, los álbumes de las Estrellas del Deporte y la Canción, y otros obsequios más, este importante regalo de los JUEGOS DIANA agrega otro atractivo que, no dudamos, hará que todos ustedes escriban a LA NACION para ganar semanalmente estos obsequios.

Hoy lo Esperamos a las 17,30

- | | |
|--|--|
| 28.— José M. Michea, Calera | 62.— Hugo Carvajal |
| 29.— Romi Pincheira | 63.— Ruth Eliana Soría |
| 30.— Carlos Rodolfo Rojas | 64.— Samuel Mateo |
| 31.— Marcela Baffil Schradec | 65.— Marcia San Fco. Vega, La Serena |
| 32.— David Cuéllar González, Valparaíso | 66.— Juan Antonio Solís, Cerrillos |
| 33.— Marco Antonio González, Santa Cruz | 67.— Angel Alberto Solís |
| 34.— Luis Candia Cortés, La Granja | 68.— María Patricia Solís |
| 35.— Nancy Patricia Lorca | 69.— Waldo Armijo Reyes, Conchalí |
| 36.— Carlos Fdo. Fredes, San Felipe | 70.— Luis Retamales M., San Ramón |
| 37.— Roberto Vergara González, S. Bernardo | 71.— Mónica Allende Contreras |
| 38.— Hugo Pavez Martínez, Zapallar | 72.— Luis Enrique Díaz Pinto |
| 39.— Carlos Pavez Martínez, Zapallar | 73.— Demetrio Iván Sáez |
| 40.— Amalia Elena Grassmann S., Concepción | 74.— Luis Felipe Avendaño |
| 41.— Emilia Fernández, San Felipe | 75.— Mónica Varas González |
| 42.— Samuel Velásquez | 76.— Sergio Jiménez Pincheira |
| 43.— Carlos Velásquez | 77.— Leonel Barahona Baeza |
| 44.— Genaro González Saldivia, Talca | 78.— Ruth Ester Rivera V., Puente Alto |
| 45.— Lidia Mendel | 79.— Pedro Enrique Rivera, Puente Alto |
| 46.— Ricardo Troncoso Martínez | 80.— Richard Riquelme Egan, San Miguel |
| 47.— Patricia Cabello Vargas | 81.— Juan Lagos Fuentes |
| 48.— Elio Troncoso Vargas | 82.— René Toro Soto |
| 49.— Bernarda Jofré | 83.— Maciel Araya Donoso |
| 50.— Raúl González Moscoso, La Granja | 84.— Enrique Rojas M. |
| 51.— Jaime Renato González | 85.— Miguel Morales Vega |
| 52.— Flor González Moscoso | 86.— Juan Romero Jorquera |
| 53.— Elisabeth del Rosario | 87.— José Cárdenas Araya |
| 54.— Luis Aranda Arías | 88.— Tomás Olivos Jofré |
| 55.— Ana María Zuñiga | 89.— Emilio Manriquez Amaya |
| 56.— Carlos Zuñiga | 90.— Manuel Calderón Sánchez |
| 57.— María Eliana Salgado Mante P. | 91.— Juan Sepúlveda Díaz |
| 58.— Lucy Velásquez Díaz | 92.— Arturo Zelada Yáñez |
| 59.— Luis Gilberto Busta | 93.— Elba Díaz Soto |
| 60.— Gladys Aranzuz Rojas, Lo Espejo | 94.— Raúl Valenzuela Meza |
| 61.— Pedro Navarro Carrasco | 95.— Fco. Salcedo Moya |
| | 96.— Carlos Bahamondes Ardiles |
| | 97.— Juan Campos Valdés |
| | 98.— Mario Hurtado Díaz |
| | 99.— Antonio Vargas Heredia |
| | 100.— Roberto Aguilar Pérez |

RAMONA



P U Z Z L E

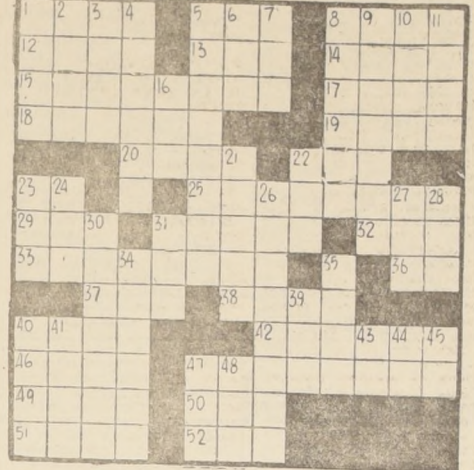

- HORIZONTALES:**
- Persiga la caza.
 - Altar.
 - Rey de Judas, impio y cruel. Reino 740 a 725 A.C.
 - Anheló, ansia.
 - Ant. Fiel de romana.
 - Planta aroidea, de flor blanca.
 - Nombre de mujer.
 - Dios egipcio del Sol.
 - Poner ejes a un carro.
 - Tinaja.
 - De hueso.
 - Apócope de tanto.
 - Antigua moneda de cobre de los romanos.
 - Saciado.
 - Preposición.
 - Un nombre de la agave o pita.
 - El astro rey.
 - Resumen de un libro o escrito.
 - Símbolo químico del sodio.
 - Perro.
 - Bolsa de tela fuerte para transportar correspondencia.
 - Recen.
 - Ave de rapaña de los Andes.
 - Cuerpo de coristas.
 - Que tiene pringues. Fem.
 - Quieres con pastón.
 - Triptongo.
 - Saludable.
 - Bebida alcohólica bastante fuerte que se extrae de la melaza.
- VERTICALES:**
- Semilla de café.
 - Próximo, contiguo.
 - Raje o atraviese algo.
 - Contrariedades.
 - Supresión de una o más letras al principio de un vocablo.
 - Río de Europa que nace en los Alpes y

SOLUCION DEL PUZZLE



DICK TRACY



TARZAN



JUAN MARINO



¿QUE ME RESERVA EL DESTINO?

Los planetas son favorables a usted en estos momentos y puede dirigir con inteligencia los pasos de su existencia. Aproveche la oportunidad.

Comience hoy a madurar concienzudamente el plan que tiene en la mente, pues se acerca el día de ponerlo en práctica. No se amilane.

Contacto con sus buenas amistades es el camino para triunfar. Sea sociable y le dará excelentes resultados. Muestre su fino sentido del humor.

Encontrará una persona influyente con la que acometerá trabajos cívicos que beneficiarán a su comunidad. Sea cortés con todos.

Usted está aliado a una persona y debe cooperar con ella. Algunos cambios radicales se operarán en su vida en esta semana. Esté alerta.

Día para mostrar su gratitud a sus empleados y amigos. La noche es magnífica para los romances. Salga un poco de la rutina.

Si impresiona a sus compañeros con algo realmente práctico, encontrará la cooperación de ellos. Sus beneficios aumentarán.

Cuide su salud pues está amenazada de quebrantarse. Es recomendable que descanse lo más que pueda y evite las emociones.

Sea condescendiente con aquellas personas que lo aman. No trate de hacer valer sus puntos de vista. Escuche a los demás. Sea benevolente.

Concéntrase y esto le traerá mejores resultados. Hay cierta tendencia a que se quebrante la armonía en su hogar. Cuide de que ello no suceda.

Es importante que conteste su correspondencia atrasada, pues hay personas interesadas en saber como usted piensa. Haga un regalo a un familiar.

Día ideal para demostrar que usted es persona práctica. Escuche los consejos de una persona experimentada. No malgaste el dinero.

SI SU HIJO NACE HOY...

Tendrá una viva imaginación y pondrá en práctica nuevas ideas. Buen temperamento para la medicina y otras profesiones.

Hombres de Ciencia



La evolución no es concepto nuevo; tampoco lo era hace 100 años cuando Charles Darwin escribió su "Orígenes de las Especies".

Durante centenares de años filósofos y hombres de ciencia teorizaron que las formas existentes de vida eran producto del desarrollo de formas más primitivas. Lo que faltó, no obstante, hasta la llegada de Darwin fue una explicación lógica de cómo se producen estos cambios.

El naturalista francés Georges Buffon, nacido en el año 1707, creyó que la vida se había originado en un medio de sales, agua y otras materias químicas que constituyen los océanos del mundo. Fue creencia atrevida y riesgosa en una época tan temprana como el principio del Siglo XVIII.

Buffon creyó que las formas existentes de vida —tanto vegetal como animal— eran producto de la evolución de otras formas que antes habían existido y que aun podían existir como "antepasados vivientes" de los seres con vida de su tiempo.

Escribió en una de sus memorias que el caballo y el burro, tanto como los monos y el hombre, habían tenido con toda posibilidad antepasados comunes e indicó varias partes de sus cuernos que hoy en día se denominan "vestigiales" (órganos atrofiados) o residuo de una época en que fueron útiles. Como ejemplo señaló el lóbulo de la oreja humana que, creen muchos, fue en un tiempo usado como pantalla para recoger ondas sonoras como el se trata de un embudo, lo mismo que hoy se coloca uno de la mano detrás de la oreja para percibir mejor sonidos que se producen distantes.

Buffon llegó hasta a exponer una idea de cómo se había producido la evolución: idea que es una especie de expresión generalizada de lo que Darwin después llegó a detallar.

Dijo Buffon que las especies cambian (bien avanzan o bien se extinguen) por razón de grandes cambios en la tierra y en el mar, por el beneficio y perjuicio del clima, por los alimentos y otras influencias naturales. Lo que se hizo después fue especificar que este proceso se lograba por "selección natural".

Es decir, que sobrevivieron aquellos animales o aquellas plantas que mejor se pueden adaptar a los cambios que hayan ocurrido o que estén ocurriendo. Los menos adaptables mueren y se extinguen. Naturalmente, sólo los que sobreviven tienen descendencia a la cual pasan sus características de supervivencia.

Buffon, o empero, no fue tan lejos. Se había educado en Inglaterra, fuente indudable de muchas de sus ideas liberales. Su padre era abogado, mas Buffon optó por estudiar física matemática y agricultura. Jamás fue investigador o científico, dedicándose solamente a la compilación de información y antecedentes. Popularizó las ciencias entre las personas educadas de Francia y bosquejó teorías y generalizaciones que fueron precursoras del saber posterior.

Su gran obra fue una enciclopedia de historia natural. Fue también el originador de la famosa frase "el genio es una aptitud extraordinaria para ser paciente" de la cual se cita hoy con frecuencia esta versión relativamente modificada: "el genio es una capacidad infinita para soportar sinsabores".

POR CHESTER GOULD



POR EDGAR RICE BURROUGHS

POR SAN LEFF

A QUE NO SABES A QUIEN VI

LAS CARACOLITO, escribiendo para agradecer una nota periodística sobre ellas.

LOS HNOS. ARRIAGADA, consiguiendo nuevamente el favor del público con su más reciente disco.

LOS PONCHOS NEGROS, ensayando nuevos temas para grabar. Hay que elegir con cuidado.

RUTH KENT, de visita en un programa de TV. Se ve muy bien.

EDUARDO MOUBARAK, viajando a Europa en viaje de estudio, becado oficialmente.

LOS SOLITARIOS, sacando unas cuecas, que la verdad, no están como otras grabaciones.

LOS HARMONIC, comentando que el público los recibe muy bien. En realidad es el mejor conjunto actual.

MARIA TERESA, asegurando que asistirá a un festival esta semana. Hay que ir a verla.

PEPE ROJAS, preparando un programa de TV que estará dedicado a nuestros hombres de campo. Ya era hora.

LUIS DIMAS, satisfecho del éxito que ha obtenido en TV. Tiene muchas condiciones.

GUIA DEL ESPECTADOR

TEATROS

ANTONIO VARAS, Morandé 25 (61200) - ITUCH: 19 horas: "El Rebelión" de Brendan Behan. Bulnes 188 (88340) - TEKNOS: 19 horas: "Pan Caliente" de María Asunción Requena. CAMILO HENRIQUEZ, Amunátegui 31 (88959) - Teatro de Ensayo de la U. C. - 19 horas: Topografía de un desnudo", de Jorge Diaz. COUSINO, San Ignacio 1249 (50659) - Cia. de Revistas Hombresque, 20 y 23 horas. CLUB DE TEATRO DEL CALLEJON, Mac Iver 173. - Descanso.

CARLOS CARIOLA, San Diego 246 (89350) - 19 y 21 horas: Chile Ric y Canta", Anim. y Dirección René Largo Farias. CAUPOLICAN, San Diego 840 (82437) - Vermouth 18.40 y noche 21.45 horas: Nuevo Circo Las Águilas Humanas 1957. CARPA ALAMEDA, Alameda y San Martín (60778) - Vermouth 18.40 y noche 21.45 horas: "Buffalo Bill" Zoo Circo 1957. MARU, San Antonio 149 (39707) - Cia. de Lucho Córdova y Olvido Lecuán - 19.15 y 22.15 horas: El ministro espera familia" de Andrés Roussin. MONEDA, Moneda 920 (31477) - Cia. de América Vargas y Pury Durante. - Descanso. Próximo estreno: "El hombre ese animal extraño, de Gabriel Arout. LA COMEDIA, Merced 349 (391523) - Descanso. OPERA, Huérfanos 837 (30176) - Cia. de Revistas Bim Bam Bum, 19, 21.40 y 23.15 horas: "Acaparen" en agosto se alzan las galas. PETIT REX, Huérfanos 735. (31143) - Cia. de los Cuatro. - 19.15 horas: Comedia Negra", de Peter Shaffer. PICARESQUE, Recoleta 343 (372606) - Cia. de Revistas Strip Tease, 19.45 y 23 horas. SILVIA PINEIRO, Tarapacá 1181 (89352) - Avant Premiere. - 19 horas: Flor de Cactus de Pierre Barillet y J. J. Gredy. TALLA, San Diego 246 (66592) - Descanso.

Definitivo: el Viernes Comenzamos

El viernes, iniciaremos el canje de los cupones que publica LA NACION, y que les dará derecho a dos de nuestros lectores a viajar gratuitamente a Estados Unidos, con toda una semana en Nueva York y la atención, durante un día, de todo el elenco RCA que se encuentre en esa ocasión en la ciudad.

O sea, la posibilidad de conocer personalmente al famoso Presley, es real y también podrán al-

ternar con Los Monkees, Sedaka, Paul Anka y todos sus favoritos, que estarán un día a su disposición para mostrarles Nueva York y, especialmente, los fabulosos estudios de grabación del sello RCA. LA NACION, RADIO PORTALES, EL MUSIQUERO y RCA

VICTOR, han organizado este concurso para que Uds. tengan un viaje maravilloso y toda una semana en esa ciudad norteamericana. Recuerden que por cada diez cupones, les entregaremos un boleto numerado para el gran sorteo final, y que esta semana, pueden empezar el canje. ¡Estén atentos a la fecha!

UNIVERSIDAD DE CHILE

Hospital Clínico José Joaquín Aguirre, Ley 15.076. Llámase a Concurso, para proveer el siguiente cargo: CÁTEDRA DE OTORRINOLARINGOLOGIA. Jefe Clínico 2.º con 24 horas semanales de trabajo. Los interesados deben presentar sus antecedentes hasta el día 24 de septiembre del año en curso, a las 12 horas, en la Dirección del Establecimiento, calle Santos Dumont 999.

LA DIRECCION

CITACION

El Sindicato Profesional de Empleados Particulares de la Compañía Distribuidora Nacional del Departamento de Santiago, cita en primera citación para el día 12 de septiembre de 1967, en calle Agustinas 1343, a las 15 horas, con el objeto de efectuar la elección de directorio del período 1967-1968.

EL SECRETARIO

SU ALMANAQUE COMERCIAL

AUTOMOVILES GARAGES ACCESORIOS

ESPECIALIDAD PARACHOCOS, IMPRESIONES, MOTONETS, BRONCEADOS, CRIZADOS, PINTADOS. Accesorios, villas Rosas 4858. GC 2-IX-67

POQUITO, UT. INYECCION DIESEL, MERCEDOS Benz, Servicio Técnico, Klaus Feiffel, Brasil 89. GC 2-IX-67

"ADOLFO SANVILEVICI", COMPRA, venta, construcciones. Desde 1945. Arturo Prat 776 - 383454. GC 2-IX-67

ENCENDIDO ACCESORIOS, TODOS los requisitos. Simca, Renault, Fiat, Autolex. Matutena 2. GC 2-IX-67

A LOS VEHICULOS - ¿TIENE PROBLEMAS al aceptar los vidrios curvos o inestables? Se le cambiarán inmediatamente en la Casa del Vidrio Inestable. Lira 549. GC 2-IX-67

EL MEJOR TAPIZ AL PRECIO MAS bajo. Sereno, Portugal 926. GC 2-IX-67

ESPECIALIDAD CROMADOS PARA choques. Se plantea valijas, cualquier artefacto. Rosas 1858. GC 2-IX-67

NEUMATICOS, CAMARAS, BATERIAS, General Insa, en todas las medidas. Sucesión Jorge Castillo Bascor, J. M. de la Barra 451, Teléfono 31396. Estación de Servicio, Matucana 1298. GC 15-IX-68

AVES Y HUEVOS

POLLOS FATTINADOS DIRECTOS DEL productor. Huevos, ventas mayor y menor. Teléfono 384049. Lira 685. GC 1-IX-67

AVES FRESCAS FAENADAS BROILER. Huevos Repart. a domicilio a precio más bajo. Teléfonos 94798-94887. Berríos Hnos. Estación 126. GC 11-X-67

ART METALICOS

"ARTICULO DE BRONCE" ESMALTADO. Rega - líneas decorativas. Fábrica, Alonso Calle 713. GC 1-IX-67

BALATAS

FRENOS BASI DISTRIBUIDORES. Balatas, Basi y Shiffrato. Embrajes. Requesitos Buenos. Alameda 4050. Riquelme 6. GC 14-IX-67

CARPAS

FABRICA CARPAS H. GARCIA. San Diego 1379 - Teléfono 50361. Gran Avenida 2559 - Teléfono 55227. Carpas camioneras, camionetas, o solares, caros playo - Campaña, reparaciones. GC 9-XII-67

CAMISERIAS

CAMISAS SOBRE MEDIDA. Reparaciones, Cuellos, puños. Arreg 103 corbates. Merced 638. GC 19-XI-67

COLCHONERIAS

"EL FERROCARRIL" FABRICA COLCHONES marcados cromados, ropa de cama. Venta - por mayor y menor. Mitigós 66, teléfono 90301. GC 15-I-68

"HIDALGO"

Fábrica de Colchones - Marquesas Cromadas - Ropa de Cama. Venta por mayor y menor. San Alfonso N.º 54 - 95183. GC 15-I-68

DEPORTES

"MISAEI ESCUTI" AL SERVICIO DE los deportistas. Bandera 267. Fono 81715. GC 15-I-68

CONFECCIONES

"CONFECCIONES INFANTILES". FABRICAMOS completo surtido ropa infantil. Ojo comerciantes: San Francisco 1138. GC 10-XII-67

FCA. DE MUEBLES

OFRECE DORMITORIOS PLATINADOS Luis XVI, con cubierta mármol P.º 1.100, "Contra-reembolso". Mapocho 2256. GC 2-IX-67

SUPER MUEBLES, MODERNOS, ESTILOS radiales, encasadoras, refrigeradores, lavadoras. Máquinas de coser. Crédito. Serrano 415 y Arturo Prat 414. Teléfono 382376. GC 6-XI-67

NEUMATICOS

NEUMATICOS, CAMARAS, BATERIAS, Recaudación General Insa, Concesionarios. Suc. Jorge Castillo Bascor, Sala de ventas, José Miguel de la Barra 451, fono 31396. Estación de Servicio, Matucana N.º 1298, fono 65744. GC 15-IX-68

NEUMATICOS, ECONOMIA, GARAÑITA, Neumáticos, Llantas. Todos tipos. Avenida España 72. GC 13-III-68

MAQUINAS DE ESCRIBIR

COMPRAVENTA, REPARACIONES, REPUESTOS. Máquinas coser, escribir, San Pablo 1676 - 86659. GC 27-II-68

HUGO PALMERO C. MAQUINAS DE ESCRIBIR

escribir, sumar, Reparaciones, compra venta. San Martín 91, teléfono 66669. GC 25-II-68

TRES REPARACIONES, MAQUINAS DE ESCRIBIR

sumar, calcular, compra venta. Teléfono 711346. San Diego 119. Local 129. GC 11-X-67

GUITARRAS

"VIVECOR" - FABRICAMOS GUITARRAS. Trazos, Arpas, Reparaciones. San Francisco 398. Teléfono 292330. GC 28-VIII-67

INSIGNIAS

MILLED INSIGNIAS, LLAVEROS, Fabricación placas automovilísticas. Pro. Chacabuco 69, teléfono 94885. GC 25-X-67

SALONES DE BELLEZA

ESCUELA UNI EXITO, MARINA - Academia de Peluquería. Ofrece cursos completos por 90 días, de damas y caballeros. Matrícula abierta todo el año. Incluye dominicos y festivos. Bascuñán 273 y 117. GC 11-IX-67

RELOJERIAS Y JOYERIAS

ECONOMICE JUEGOS ANILLOS y sueltos, todo medidas y marcas. Re nuestros amigos europeos. Encendido Casa Aguiar. Alameda 2095. Teléfono 8944. Diez de Julio 1028. GC 17-IX-67

ECONOMICE DINERO, SOMOS FABRICANTES. Gargantillas, Joyas, Relojes, comesturas. Mac Iver 731. GC 15-I-68

LANAS

LA FAMA - SAN DIEGO 1220. Comerciantes. Mejores tejidos. Bajos precios. GC 3-XII-67

"EL ROSAL" - SAN DIEGO 1138. SURTIDO completo en lanas. Depósito. Edificio. GC 15-IX-67

COCINAS

COCINAS, TRANSFORMACIONES. Cocinas gas licuado. Arturo Prat 1085. San Pablo 1444. GC 11-XII-67

GRAPAS DE 3/8" A 1 1/2"

TAMBIÉN medicinas especiales a pedido. Ventas en Fabrica, Ibbáñez 411 sq. Pinto. Fono 372963. Castilla 6603, Santiago. GC 3-X-67

FCAS. VARIAS

MANCINI - San Pablo 1538 - 69872. Moldes para Pastelería en general. GC 15-X-67

TEXTIL LIBERTAD, ANTIGUA FABRICA

ropa interior. Ventas por kilos. Rosas 1347. GC 2-IX-67

FUNERARIAS

FUNERARIES VICTOR; FRANKLIN 570. 52137. Seriedad, rapidez, economía. Abierto día y noche. GP 9-XI-67

FUENTES DE SODA

CAFÉ EL COLEGA, LA CASA DEL textista. Avenida Matta 320. 6-X-67

PIGMENTOS

ALEMANES GARANTIDOS. Para artistas decoradores en tela. Arturo Prat 754. GC 25-II-68

PINTURAS AL OLEO

SUITER Y VAPAS PINTURAS OLEOS. Acuarelas, Reproducciones. Marcos. Providencia 2309. GC 29-X-67

JUAN SUITER, PINTURAS OLEOS

Acuarelas. Reproducciones. Moneda 783. Fono 70341. GC 29-X-67

ENCERADORAS

COMPOSTURAS, TODA CLASE, ENCEDORAS, juuoras, lavadoras, motores. Teléfono 69426. Tarapacá 1115. GC 11-X-67

MECANICA

TRABAJOS TORNOS, EMBORNADOS, motores, Reparación bombas agua. Fabricación isles universales. Portugal 1059. GC 10-IX-67

TRANSPORTES

ARICA - SANTIAGO - CONCEPCION. transportes: Juan Quintana A. Santiago. Cumming 856. Teléfonos 86354-62533. Antipasta, Baquedano 801. teléfono 21651. GC 9-XI-67

"LA RAPIDA" - MUDANZAS

dentro de un día. Casas, fondos. Avenida Matta 265 - 34664. GC 27-XII-67

"AMUNATEGUI"

644 - 6755. Toda clase de carga. Mudanzas, Fletes Locales. Santiago, Arica, Puerto Montt. GC 10-IX-67

RADIO Y TV.

FABRICA MUEBLES TELEVISION, RA. dialectros, Stereo, Frecuencia Modificada. Rogelio Ugarte 1702 - Fono 567398. GC 10-XII-67

RADIO Y TV

IMAGENES, LAMPARAS, MARCOS, mesas, armarios. Ernesto Pascual. Compañía 1431 - 66743. GC 7-X-67

SOCHTEL SERVICIO COMPLETO

Televisión, Seriedad, Rapidez, Recursos. Importación propia. Lira 112, teléfono 386344 y Santa Rosa 27 - 591948. GC 3-III-67

AMERICA LIMITADA - ANTENAS

para televisión, F. M., automóviles, requestas. San Diego 624. Teléfono 65101. GC 22-IX-67

RESORTES

ESPIRALES RESORTES CUALQUIER AUTOMOVIL, Industrial en general. Riquelme 2. Teléfono 63908. GC 2-III-68

REFRIGERACION

ORMAC, FABRICAMOS, REPARAMOS refrigeradores comerciales. San Francisco 50. Teléfono 383119.

RESTAURANTES

CASINO UNION COMERCIAL ALONSO Ovalle 755. fono 38275. Ambiente agradable. Reservados. Comedores para banquetes. 19-XI-65

ROMANOS Y BALANZAS

REPARACIONES USO AGRICOLA INDUSTRIAL, Comercial. San Alfonso 236. Teléfono 94579. GP 11-IX-67

MENAJE

"HIDALGO" - Cristalería, Loza, Enlizado - Artículos de Regalos, Cocinas. San Alfonso 42. GC 27-XII-67

MUEBLERIAS

MUEBLES COMODOS, PELUQUERIAS salones, berríos, Bares, restaurantes industriales. Siro, Matta 16. 6-IX-67

EPO ESCOJA SU LIVING NUEVO

tapizado en tela. Catalpa 1417. GC 27-XII-67

FABRICA MUEBLES "LEON MINOND"

ofrece, por intermedio créditos con folios bancarios, muebles, comedores, dormitorios, living, etc. Precio de mayoristas. Carmen N.º 25. GC 28-VIII-67

LIVINGS, COMEDORES, ENCHAPADOS

funcionales. Muebles sueltos. Precios especiales mayoristas. Por ser fabricantes vendemos mitad de precio. San Pablo 1455. GC 28-VIII-67

MUEBLES LIVINGS, COMEDORES, DORMITORIOS

muebles, estanterías, sofás, camas. Amplias facilidades. Catedral 1565. GC 28-VIII-67

SANTARIOS

ARTURO PRAT 1491. SALAS DE baño blanco, Color, Surtido completo muebles cocina, Lavaplatos, califont, cocinas gas licuado. GC 28-VIII-67

SOMBREROS

CLINICA SOMBREROS, HECHURAS, Compuhuras, Fieltras, Pitas, Vaqueros. Mac Iver 579 - 35106. GC 27-II-68

LAS NOVEDADES, SAN FRANCISCO

425 - 38255. Tendidos, corbates, Lutos, limpiados. GC 14-X-67

LETREROS

PIZARRO, LETREROS EN SERIE. Afiches, limos, cartitas, Irarrázaval 263 - 44676. GC 15-I-68

COMO PARA UNA FIESTA



Luza siempre un cutis de imaculada belleza usando Polvos Harem Atomizados. Su impalpable fineza le otorga un encantador aspecto mate, que aumentará su distinción y hermosura. Puede obtenerse en 7 tonos de moda, 6 perfumes y tres tamaños.



POLVOS harem atomizados

CUPON

24 horas con su artista favorito (y una semana en Nueva York)

Nombre

Dirección

Teléfono

Ciudad

Por cada diez de estos cupones, recibirá un boleto para participar en el sorteo de fin de año.

A 125 PERSONAS MORDIDAS POR PERROS VAGOS ADVIERTEN EL S. N. S. DEBEN CONCURRIR A VACUNACION PREVENTIVA

La Oficina Zonal de Zoonosis de la V Zona de Salud Santiago advierte que deben concurrir a vacunación preventiva en las Postas de sus respectivos domicilios 125 personas mordidas por perros vagos en los meses de julio y agosto recién pasados, y que al presentarse al primer examen dieron sus domicilios incompletos o errados. Los datos son los siguientes:

- SAN BERNARDO**
- Luis Cuevas Espinoza. Domicilio, Puente de los Burros sin. Acc. 24-7-67. Pierna.
 - Julio Martínez Tobar. Domicilio, Pobl. San Bdo. Los Andes N.º 2012. Acc. 1-7-67. Pierna.
 - Sonia Rodríguez Vázquez. Domicilio, Pobl. C. de Chile, Bodoimi 522. Acc. Pierna.
 - Miguel Fuentes Montecino. Domicilio, Barros Borgoño 402. Acc. 4-7-67. Pierna.
 - Victor Castro Castro. Domicilio, C. Condell 264. Accidente 4-7-67. Pierna.
 - Gabriel Guajardo. Domicilio, Leonel Sánchez 538. Pobl. C. de Chile. Accidente 5-3-67.
 - Emilia Vázquez Fuentes. Domicilio, Sta. Marta 737. Acc. 16-5-67.
 - Leonardo Asín González. Covarrubia 326, Cisterna. Acc. 27-7-67.
 - Agustín Lara Alveal. Domicilio, Sta. Inés de Nos. Accidente 21-7-67. Pierna.
 - Rosales Onate María. Domicilio, Paradero 30, San Bernardo. Accidente 25-7-67.
 - Cifuentes Valdebenito Alicia. Domicilio, Barros Arana 360. Accidente 26-7-67. Pierna.
 - Agular Arriagada René. Domicilio, Pobl. Santa Laura, Rol 348.
 - Mariano Flores Mora Edad. 2 años. Domicilio, Calle 7.º y 112. Accidente 10-8-67. Extremidades.

- AREA NORTE**
- Carlos Gutiérrez A. Sin domicilio. Accidente 10-8-67.
 - Carlos M. Edad. 8 años. Iravón 402. Accidente 1-8-67.
 - Bravo Flores Nohemias. Edad. 17 años. Domicilio, Santa Rosa 1032, Pobl. J. A. R. N.º 1. Acc. 14-7-67. Extremidades.
 - Ismael Jofré Osorio. Edad. 4 años. Pasaje 16 Abril. Calle 17, Palmilla. Accidente 3-8-67. Extremidades.
 - Cruz Marchant, Juan Carlos. Edad. 9 años. Alameda N.º 924. Rencia. Accidente 30-7-67. Extremidades.
 - Rosa Marchant Marchant. Edad. 17 años. Domicilio, Fundo Echeverría, Quilicura. Accidente 31-7-67.

- AREA SUR**
- Luis Carrasco Silva. Edad. 3 años. Mateo Toro Zambrano 2440. Pobl. Los Almendros. Afectada mord. cabeza.
 - Miguel Peña Salas. 35 años. Domicilio, Cevallán 6252. Acc. 28-7-67. Mord. cabeza.
 - Enzo Miranda D. Edad. 7 años. Palena Chabón 8828. Puente Alto. Accidente 8-7-67.

- HOSPITAL DEL SALVADOR**
- Rosa Leiva Pezoa. Edad. 21 años. Domicilio, no existe.
 - Luis Santana Acevedo. 32 años. Domicilio, Gmo. Man 2946.
 - Mariana Muñoz Bravo. 9 años. Domicilio, P. de Valdivia 2449.
 - Antonio Silva Silva. 8 años. Domicilio, Larrain, San Carlos.
 - Oscar Valderrama Veloso. 7 años. Domicilio, P. de Valdivia 4150. P. de Valdivia 4329.
 - Juan Ancian González. 17 años. Domicilio, Tueros 7308.
 - Luis Gálvez Contreras. 7 años. Domicilio, Pto. de Villarrica 408-E.
 - Ómar René Farías. 16 años. Domicilio, José Pedro Alessandri 2223.
 - Soto González Manuel. 40 años. Domicilio, Lo Encalada 2016.
 - Angela Muñoz S. 9 años. Domicilio, Calcestra 1224.
 - Orlando Sanhueza Silva. 2 años. Domicilio, Irarrázaval 3490.
 - Hernán Fuentes Hanle. 12 años. Domicilio, El Bosque 3780.
 - Rodrigo Valle Rojas. 20 años. Domicilio, Alonso de Ovedá 8060.
 - Nelson Aliste Torres. 40 años. Domicilio, Loredo 8471-C.

- HOSPITAL SAN JUAN DE DIOS**
- Caroca Rojas Saturnino. Edad. 62 años. Domicilio, El Roble 1098.
 - Jorquera Catalán, María. Edad. 27 años. Domicilio, Pobl. Matucana.
 - Diez Antilaon, Iván. Edad. 21 años. Domicilio, 8 Oriente 883.
 - Rojas Cerpa. Aldo. Edad. 23 años. Domicilio, M. Román 4329.
 - Castro Gálvez, Emilia. Edad. 22 años. Domicilio, Ecuador 674.
 - Eustamante Mella, Mónica. Edad. 17 años. Domicilio, Fraternidad 3710.
 - Carlos Elgueta Ovarún. Edad. 31 años. Domicilio, Lastarria 1691.
 - Elena Cruces Montoya. Edad. 40 años. Domicilio, Calle Tres N.º 1219.
 - Andrés Duende. Edad. 7 años. Domicilio, Las Encinas 2617.
 - Luis Oriellana Wulafano. Edad. 4 años. Domicilio, S.º 16, Cerro Navia.
 - Daigobero Molina Remolina. Edad. 3 años. Domicilio, Pobl. Balmaceda.
 - Luis Santibañez. Domicilio, Santa Rosa 6313.

Compañía Industriales Chilenas "CIC"

NECESITA "MAESTROS MUEBLISTAS"

TUPICOR, CALADORES, TORNEROS, ENLACERES, ARMADORES Y BARNIZADORES.

JORNALES: Sobre E.º 25 diarios. Inútil presentarse sin antecedentes y documentos.

AV. 5 DE ABRIL 969 (MAPU)

De lunes a viernes, de 7.30 a 16 horas, y sábados de 7.30 a 11 horas.

HABILIDAD Y EXPERIENCIA SON REQUISITOS DEBIDAMENTE

ASTO...
 B...
 C...

Las Líneas de Crédito como un Valioso Instrumento de una Política Económica

Joaquín Undurraga, CO-creador, organizador de ODEPLAN, con Jorge Ahumada y Alvaro Marfán, pertenece al Directorio del Banco Central, en representación personal del Presidente de la República desde noviembre de 1964. Es uno de los hombres claves en la dirección de la política crediticia de nuestro país. Tiene 45 años, y es ingeniero civil. Es profesor titular de Economía y de Planeamiento de la Escuela de Ingeniería de la Universidad de Chile. Es autor de una serie de trabajos y estudios económicos. Se confiesa militante disciplinado del Partido Demócrata Cristiano y además "soy solidario con su línea política y sus actuaciones".

Uno de los trabajos más importantes que ha desarrollado es la formulación y conducción del sistema de Líneas de Crédito, sobre lo cual preparó una publicación que se titula "La línea de crédito como instrumento de una política crediticia".

El Suplemento Económico de LA NACION, ha querido entrevistarlo precisamente sobre estos problemas que son, sin duda, fundamentales para el desarrollo económico de Chile, y por lo tanto de gran interés para la opinión pública.

BASES DE UNA POLÍTICA CREDITICIA

Las Líneas de Crédito son instrumentos de una política crediticia, nos dice, cuyo enunciado es necesario, para fundamentar debidamente su concepción. Básicamente, agrega, el crédito es un mecanismo social, que, jugando con las variables monetarias, pretende elevar la producción a su más alto nivel compatible con la estabilidad y diversificarla para satisfacción de toda la ciudadanía. En otros términos, el crédito debe orientarse hacia el desarrollo económico y en su concepción más amplia, a lo social.

Este objetivo descarta el uso del crédito como medio de especulación, permitiendo que algunas personas adquieran el ingreso de otras, vulnerando principios de justicia.

La política crediticia nuestra está orientada a impedir o eliminar focos que alteren el equilibrio de las fuerzas sociales en la realización de una democracia efectiva. Toda la comunidad debe tener acceso de hecho y de derecho al ejercicio del poder a través de mecanismos institucionalizados, y el crédito no puede escapar a esto.

La política económica de esta Administración se basa en tres prioridades fundamentales: Soberanía Económica, Desarrollo Económico y Redistribución de la Renta. Para lograr estas finalidades es indispensable lograr la estabilidad monetaria.

Como la inflación es un factor contrario al logro de tales objetivos, el crédito y su monto global deben ser utilizados en la forma adecuada que contribuya a luchar contra la inflación y que no sea un factor inflacionario más.

ASIGNACIÓN DEL CRÉDITO

De lo dicho fluye que hay que poseer criterios adecua-

dos para la asignación de créditos. Un criterio simplista diría que todas las personas tienen derecho al crédito. En la práctica fue así. A todo el que pedía y reunía los requisitos necesarios se le daba, prorratando las disponibilidades entre todos los clientes. Lógicamente es un absurdo, porque no es lo mismo otorgar créditos para construir una fábrica indispensable para el país, que otorgarlo para construir un estadio de un club de élite. Sobre todo que con este prorrato, no se satisface las necesidades totales, y así, en nuestro ejemplo, la fábrica queda sin techo y el estadio sin agua.

Por otra parte, la provisión de todos los recursos para una empresa necesita, produciría efectos no deseados; dicha empresa trataría de ampliarse indiscriminadamente o comprar la vecina.

La determinación de los recursos suficientes para una firma admite valoraciones relativas. Si transfiriere recursos a sus clientes, vendiendo a plazo, ésta puede ser una vía sin límites de fuga de disponibilidades que habría que extraer del banco.

Estos simples razonamientos llevan a la conclusión de que debe eliminarse la transferencia en el crédito. Este debe tener una provisión directa, suficiente e intransferible. La transferencia en el crédito, forma una malla que impide cualquier análisis acerca del destino que se está dando a los recursos bancarios.

La transformación del otorgamiento del crédito tradicional, en directo, eliminará la más odiosa transferencia del crédito, como aquella que se realiza sin mediar transacciones comerciales y a tasas de interés ilegales y me refiero no, a los que pueden prestar de su propio patrimonio, sino a aquellos que extraen una provisión de procedencia bancaria mayor que la que precisan. Estos no podrán justificar sus demandas y quedarán automáticamente eliminados del mercado del dinero.

Otros sectores afectados por la asignación directa de crédito son y serán las empresas que operan como retribuidoras, de este recurso financiero, obteniendo una utilidad por este servicio. Asimismo este criterio afectará los intereses de personas y entidades que no puedan acreditar el cumplimiento de sus obligaciones comerciales, tributarias y de remuneraciones.

La programación de operaciones y la programación financiera constituyen antecedentes que el banco comercial debe ponderar para decidir si otorga un crédito, o no, si la solicitud conviene o no al interés nacional y a la seguridad de la restitución.

Quienes no puedan entregar estos antecedentes a los bancos por deficiencias técnicas o irregularidades comerciales tendrán vedado el acceso a este régimen. Estas normas conforman un régimen automático de premios y castigos sin el cual ninguna sociedad puede subsistir ni menos progresar.

PAPEL IMPRESCINDIBLE DEL ESTADO

Es indudable que corresponde al Estado la soberanía monetaria, con mayor razón aún, en un régimen de papel moneda legal como el nuestro. El Estado, a través de una autoridad monetaria técnica, autónoma y altamente calificada y responsable, puede y debe controlar la cantidad y regular la conducta de todos los medios de pago a disposición de la colectividad.

Este principio indiscutible, que ya fuera enunciado, en las anteriores Jornadas realizadas en agosto de 1965, organizadas por ICARE, por don Sergio Vergara, Gerente del Banco Sud Americano, es la piedra fundamental de la relación Estado-Empresa Bancaria. No obstante, su traducción a la práctica implica dificultades que se agudizan por las susceptibilidades y reticencias que genera, ineludiblemente la participación del Estado.

La primera misión del Estado en el ámbito económico, es promover el desarrollo aumentando la producción de aquellos bienes y servicios que satisfagan las necesidades más importantes de la comunidad.

Esto implica que el Estado debe señalar sus finalidades, o, en otros términos, elegir un juego de metas económicas, asignarles prioridad y arbitrar los medios para que éstas se cumplan. La fijación de prioridades es ineludible. Es obvio que no es indiferente a la comunidad y a su bienestar que los recursos disponibles se usen en producir cualquier tipo de bienes.

Antes se creía que el mercado, los precios y la rentabilidad eran los medios que mejor podían distribuir los recursos disponibles, igual criterio se aplicaba al crédito. Pero después de la gran Crisis del año 30 nadie cree ya en la eficiencia del mercado como mecanismo único de regulación y distribución de la producción.

La presencia del Estado ha pasado a ser un axioma en el manejo de la economía moderna. Los impugnadores de toda intervención estatal, han confundido la presencia del Estado con la absorción por él mismo, de todas las facultades y recursos, planificando una disyuntiva que el tiempo y las circunstancias se han encargado de desvirtuar.

La participación del Estado no implica, ni mucho menos la eliminación de la actividad privada. Razones políticas en un momento

determinado pueden inducir a presentarlas como excluyentes.

Yo creo, soy un firme convencido de un Estado dinámico y presente en la producción y distribución de los bienes con la existencia de una empresa privada dotada de una movilidad dentro de un cuadro de bien común, donde la prioridad la fija la comunidad a través de su autoridad legítima: el Estado.

Una clara delimitación de las respectivas áreas de influencia se complementa con la elección de los medios a usarse para cumplir las metas que el desarrollo económico señala.

En el manejo monetario con todas las implicancias políticas que proporciona este poderoso instrumento, la conciliación de la empresa bancaria privada con la soberanía monetaria a que aludíamos, es particularmente difícil.

Sobre esta materia existen muchas opiniones y no faltan los que creen que es irreconciliable, pronunciándose entonces por una estatización de la banca. La experiencia ha demostrado que la eficiencia de mecanismos financieros privados y la dinámica que pueden imprimir en la orientación del crédito es factor altamente positivo para el desarrollo económico.

El ejercicio de la Soberanía Monetaria y la subsistencia de la banca privada no son excluyentes. Antes bien, estimo personalmente que la efectividad del mecanismo financiero estaría comprometida con la desaparición de la banca privada.

Para conseguir esta conciliación se precisa disponer de un mecanismo normativo adecuado, ágil, simple, que permita la movilidad de la empresa dentro de las prioridades señaladas por el Estado y que sus reglas de juego sean permanentes. Este mecanismo es el régimen de Líneas, con descuentos condicionados por el Banco Central.

Los intentos anteriores de ejercicio de la Soberanía Monetaria, o como se la llamó "el control selectivo del crédito" fueron mecanismos condenados al fracaso por que el proceso de intervención, aparte de complicado e inoperante, no pretendía establecer prioridades, sino a preservar la virtud, ya que la letra de favor se considera un vicio.

Posiblemente el único elemento de orientación crediticia hacia el desarrollo económico, era la proscripción del comercio de estas líneas de crédito, fórmula cuya generalización paralizaría las economías modernas arrastradas por la dinámica del consumo.

a) Para conseguir esa conciliación el mecanismo normativo debe complementarse con un propósito inspirado por sus agentes y guiados al bien común. Sin

este factor cualquier sistema es inoperante y es condición para promover tal conciliación, tener fe en los seres humanos, en su mayoría, reaccionan positivamente hacia la solidaridad. En todas las sociedades hay y ha habido remisos a ella, pero estas mismas sociedades se han encargado de excluirlos o sancionarlos.

Quienes tengan esa fe en que la solidaridad puede superar a la lucha por la vida "bajo la ley de la selva" se resisten a proscribir los mecanismos privados, a la espera del surgimiento de ese espíritu.

De allí que personalmente mi opción está por la mantención y modernización de la banca privada, con las limitaciones de tipo antimonopolistas, a las que todas las empresas privadas deben ceñirse, y a la estructuración de un sistema de otorgamiento del crédito que cautele los postulados de la presencia estatal en la forma ya definida más arriba.

MEDIDAS CREDITICIAS

Bajo los dictados de la política crediticia señalada, tres medidas conforman el manejo del crédito: la supresión del sobregiro, el establecimiento del crédito directo y programado, o sea, las líneas, y la generalización de los préstamos populares controlados.

La supresión del sobregiro y su complemento: la normalización del canje, fueron medidas ordenadas previas al establecimiento del nuevo régimen de crédito.

Para manejar cualquier mecanismo crediticio era necesario devolver previamente la soberanía de sus decisiones a los bancos, vulnerada por el otorgamiento del crédito por parte de los tenedores de cuentas corrientes, cuyo estado de situación aconsejaba no perderlo como cliente al devolverle un cheque sin fondos.

Los hábitos de la clientela y la competencia bancaria impedían a un banco, en particular, aplicar restricciones drásticas al viticio financiero del sobre giro no pactado, y de allí que fuera necesario imponerlas por la autoridad bancaria en forma general y definitiva.

Para operar con las empresas se estableció el sistema de líneas, estableciendo dos categorías, para las grandes empresas

se creó la Línea según Presupuesto de Caja, y las medianas y chicas con las líneas crediticias de Promoción.

Por último, particulares no empresarios necesitan en ciertas oportunidades tener acceso al crédito bancario y es legítimo que se les conceda. Contingencias de salud, requerimientos educacionales, adquisiciones que mejoran el ingreso familiar son circunstancias que justifican una desviación de parte de los recursos crediticios hacia las personas.

El criterio del banquero, confidente de una contingencia personal, es el que debe primar en el otorgamiento de los préstamos populares controlados. Los casos que se presentan son imprevisibles, de modo que un estatuto muy rígido para su otorgamiento incurriría al engaño o a la deshumanización del objetivo de estas operaciones.

Este presupuesto debe establecer con relativa precisión

LA LINEA DE CRÉDITO.

La Línea de Crédito ha sido concebida teniendo en cuenta dos premisas esenciales de la administración racional de la empresa.

La primera es que la entidad productora debe operar con un programa, tan explícito como sea posible en cuanto a conocimiento de mercados, a requerimientos de materias primas, a mejoras técnicas y a inmovilización de capital. No se comprende que una empresa en un medio competitivo pueda subsistir y progresar improvisando.

La segunda es que a un programa de producción corresponde un Presupuesto, que con la debida tolerancia de imprevistos, establezca la compatibilidad financiera de ese programa.

Si una empresa evita un déficit de Caja porque a las empresas que a su vez provee no le pagan y ésta cubre su déficit postergando sus pagos a los proveedores, el déficit financiero de una empresa se transfiere a otras y todo intento de racionalizar el uso y destino del crédito se destruye. Es claro que un determinado programa requiere una cuantía financiera también determinada. Ni más ni menos. Si no se obtiene del banco se extraerá de otra procedencia.

Personalmente creo que esta facilidad para transferir el desfinanciamiento ha creado una conciencia de irresponsabilidad frente a los requerimientos de Capital de Explotación, con las ruinosas consecuencias sobre la productividad que produce lógicamente.

Consecuentemente, la primera fase de la normalización del presupuesto de la empresa es la determinación de su exacta dimensión y, por lo tanto, la eliminación de las transferencias a sus proveedores. De aquí surge la inevitable y perentoria exigencia del pago al contado.

Alguien puede observar que esta exigencia tiende a la rigidez y que el crédito de proveedores es una práctica comercial generalizada. No obstante, la corrección del hábito de improvisar, la restitución de la conciencia acerca de la importancia del capital de explotación, la adecuación de cada empresa a sus debidas dimensiones es una tarea que, como todas aquellas que significan modificar la conducta humana, requiere reglas de juego claras y simples y firmeza y paciencia para mantener su aplicación.

No niego, sin duda, la posibilidad de volver al crédito

cual será la evolución de las cuentas del Activo y Pasivo, y por tanto, en qué medida el exigible deberá suplir las insuficiencias de capital propias. Este Pasivo Exigible, de procedencia bancaria o de proveedores, estará determinado por el programa y si la empresa no lo obtiene del banco porque le cercenan el monto de lo solicitado, lo obtendrá difiriendo el pago a sus proveedores y transfiriendo de esta manera su propio desfinanciamiento.

El Programa deberá establecer volúmenes, tipos y calidad de producción, requerimientos de instalaciones, de equipos, de inventarios de materias primas elaboradas. El mercado indicará los precios y la fórmula de ventas incluyendo el plazo de la misma. Así se conformarán las cuentas del Activo.

Aceptada la prioridad del producto de la empresa, o sea, que se le proporcionará recursos crediticios para su operación, la coincidencia del Programa y el Presupuesto, sólo será posible si se evitan las transferencias de créditos.

Si una empresa evita un déficit de Caja porque a las empresas que a su vez provee no le pagan y ésta cubre su déficit postergando sus pagos a los proveedores, el déficit financiero de una empresa se transfiere a otras y todo intento de racionalizar el uso y destino del crédito se destruye. Es claro que un determinado programa requiere una cuantía financiera también determinada. Ni más ni menos. Si no se obtiene del banco se extraerá de otra procedencia.

Personalmente creo que esta facilidad para transferir el desfinanciamiento ha creado una conciencia de irresponsabilidad frente a los requerimientos de Capital de Explotación, con las ruinosas consecuencias sobre la productividad que produce lógicamente.

Consecuentemente, la primera fase de la normalización del presupuesto de la empresa es la determinación de su exacta dimensión y, por lo tanto, la eliminación de las transferencias a sus proveedores. De aquí surge la inevitable y perentoria exigencia del pago al contado.

Alguien puede observar que esta exigencia tiende a la rigidez y que el crédito de proveedores es una práctica comercial generalizada. No obstante, la corrección del hábito de improvisar, la restitución de la conciencia acerca de la importancia del capital de explotación, la adecuación de cada empresa a sus debidas dimensiones es una tarea que, como todas aquellas que significan modificar la conducta humana, requiere reglas de juego claras y simples y firmeza y paciencia para mantener su aplicación.

No niego, sin duda, la posibilidad de volver al crédito

de proveedores cuando ese cambio de conducta haya producido y el sistema financiero se haya transformado en un régimen más racional, como es el que conforma esta política crediticia.

CRÉDITO Y EMPRESA

Es interesante poder determinar la cuantía del crédito que se va a otorgar a la empresa, o mejor dicho a cada empresa, sujeta a este tipo de crédito.

Básicamente el crédito a corto plazo es un sustituto del capital de explotación que no se tiene. Su carácter mismo de corto plazo está determinando su primera condición, o sea, su temporalidad.

No es racional solicitar un crédito a 90 días si a su vencimiento habrá que pedir otro para pagarlo y así sucesivamente, de tal modo que lo que fue solicitado por tres meses se paga a lo largo de varios años. En la realidad se ha operado así durante muchos años.

Para poder operar, debido a la falta de datos técnicos, ha sido necesario aceptar que la situación actual de una empresa es normal, lo que equivale a congelar su situación y de allí proceder a un aumento gradual del capital de explotación que solvente ese inventario.

Esta amortización podría implicar la suspensión de la distribución de utilidades hasta que dicho capital se hubiere reunido. Sin embargo esta exigencia no debe ser rígida, sino que tiene que considerarse los programas de expansión de la empresa, la situación del mercado de capitales y la diferencia entre las productividades efectiva y óptima por ella alcanzables.

Para ello se ha considerado la Consolidación del Pasivo de los seis meses anteriores a la entrada a la línea de crédito, cualquier arriesgar un juicio sin fundamentos e introducir una perturbación imprevisible en la empresa.

EL CRÉDITO AL CONSUMIDOR

Los créditos a los consumidores constituyen una característica general de nuestro sistema económico y es la gran vía por la cual se debilita el organismo productivo. Puede que las contracciones temporales se deban al Fisco, pero la insuficiencia permanente debe buscarse en el reemplazo del crédito a los consumidores de rentas que éstos no perciben.

Hay dos formas de mejorar el nivel de vida de una familia: elevando su nivel de rentas o gastando las rentas futuras a través de un endeudamiento creciente. Como nuestra economía limita la primera fórmula, hemos adoptado la segunda, no obstante que con ello se aleja la opción de la primera. Mientras nuestro nivel de consumo siga la tasa tradicional, no podrá haber un desarrollo suficiente y

por tanto, un incremento sustantivo de las rentas.

Las cifras reveladas por las Cuentas Nacionales indican la proporción del producto bruto que se destina al consumo. Incluso en años de alto crecimiento de éste, como los años 1965 y 1966 con una promoción activa del ahorro y con el desaliento que el descenso de la tasa inflacionaria impone para endeudarse, las tasas de consumo siguen siendo altas. Así se ha podido comprobar la gran demanda existente para comprar automóviles, la espera para adquirir un televisor, la sobrepresión de algunas empresas textiles y muchos otros indicios de que el consumo está desatado.

Un sistema productivo, en que la competencia no se plantea en costos ni en calidad, sino que en plazos de venta, se encuentra en una pendiente suicida. El fenómeno se agrava cuando cada empresario, individualmente, es impotente para resistir las imposiciones de un mercado distorsionado.

Pero si cada empresario no puede enfrentar con éxito una rectificación, porque sería eliminado por la competencia, no debe decirse lo mismo de las entidades empresariales, siempre reclamando mayores cuotas de crédito que se inyecten al ciclo productivo, si éste se fuga para elevar en forma ficticia los niveles de vida de la población, así sólo se consume y desarrolla el proceso inflacionario.

Sin pretender menospreciar la influencia del Fisco en la estrechez monetaria, puede estimarse que la falta de control de créditos transferidos al consumidor, es el más peligroso y más nocivo factor de dispersión de la economía. Todas estas presiones confluyen sobre el Banco Central. Pero elegida la alternativa antiinflacionaria, ésta debe ser inflexible para contener los intentos de elevar el Crédito Bancario más allá de lo aconsejable. Esta es su misión y la cumplirá con la máxima energía.

No obstante el Banco Central se ha dado a la tarea de ordenar el manejo crediticio para atenuar estas presiones. La Línea de Crédito permite regularlas, en lo que se refiere a las transferencias al consumidor y en relación con ello se restringen los plazos de comercialización.

No debe entenderse por ello que se pretenda imponer la venta al contado de todos los bienes de consumo, pero los plazos deben ser compatibles con los postulados enunciados más arriba.

Como un criterio general, debe disminuirse los plazos de ventas hasta que la demanda de los bienes respectivos, debilitada por las menores facilidades en el pago, iguale a la oferta que los productores pueden entregar, trabajando a plena capacidad. Así no se comprobarían casos tan incomprensibles como ciertas industrias que venden su pro-

ducción a 180 días y tienen comprometidas sus entregas a doce o más meses. El análisis de la estructura financiera y su funcionamiento y la fuga incontrolable de los recursos al consumo nos permite interpretar lo que el público denomina restricción crediticia, con una falsa imagen.

Mientras no se conozca en definitiva el destino que se da a los recursos crediticios, y mientras se presume que están financiando un consumo desmedido, nadie tiene derecho a calificar la limitación de los medios de pago como restricción crediticia. Antes bien, en forma fundada creo que se podría reemplazar el término restricción crediticia por el de derroche crediticio.

DISTRIBUCIÓN ÓPTIMA ENTRE CRÉDITO DIRECTO Y TRADICIONAL

El sistema de líneas ha llevado ya a una etapa masiva de acelerada expansión. En el área de los pequeños deudores de la línea de Promoción, ubicada entre el Préstamo Popular Controlado y la Línea de Crédito según presupuesto de Caja, está recién iniciándose. Su penetración es más difícil por las deficiencias contables propias de las empresas pequeñas.

El interés despertado en pequeñas empresas, especialmente de provincias, permite augurar un futuro promisorio de las líneas en esa área de la producción. Pero como su número es mucho mayor que las líneas según presupuesto de Caja pero de menos poder económico, su expansión será más lenta en términos monetarios.

A medida que vaya generalizándose el sistema de líneas, las empresas marginadas del mismo mejorarán la percepción de sus entradas por el pago al contado de aquellas incorporadas a este régimen y por tanto disminuirán su volumen de deuda. Entonces se alterará la distribución del crédito mencionado.

Esta experiencia se está comprobando en algunas provincias como Cautín y Malleco, donde grandes entidades comercializadoras de la producción agrícola han pactado Líneas. Los agricultores que las proveen no necesitan recurrir al descuento, disminuyendo con ello su deuda bajo el límite máximo ya prescrito para la línea de promoción cuya confección está al alcance de su acervo de antecedentes presupuestarios y contables. De allí que muchos de tales agricultores están preparando sus respectivas líneas de promoción para completar el ciclo de crédito directo.

Las desventajas competitivas al no poder pagar al contado y la comprensión del crédito tradicional por el avance de las Líneas, serán incentivos decisivos para empujar a las empresas a ese régimen. De este modo las disposiciones compulsivas, herramientas necesarias para que los banqueros puedan vencer los hábitos de los deudores y defenderse contra la competencia serán necesarias sólo hasta el límite preciso, pasado el cual, no es razonable ni factible volver

(PASA A LA PAG. 7)



Joaquín Undurraga, Director del Banco Central, en representación del Presidente de la República, y creador del nuevo sistema de créditos, según presupuesto de Caja.

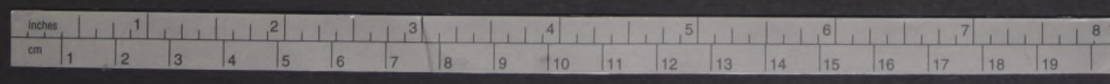

Mercado Internacional del Cobre

En el primer semestre de este año la producción primaria de cobre alcanzó a 342.846 T. M., que comparada a la producción del primer semestre de 1966, 276.449 T. M., muestra un incremento de 66.397 T. M., o 24,02 por ciento. Parte de éste se explica por la huelga que afectó a la producción nacional a principios del año pasado.

La participación de la Gran Minería en la producción primaria bajó de 83,42% en 1966 a 81,30% en 1967, lo que considerando el hecho que la huelga a que se ha hecho mención anteriormente afectó a la Gran Minería y el que la producción observada en el primer semestre de este año fue mayor que en 1966, realza la importancia relativa que ha adquirido la Mediana y Pequeña Minería. Sin embargo, parte importante en esta creciente participación se debió a los buenos precios que enfrentó el metal rojo y que incentivarán fuertemente a este sector de la minería chilena, de por sí muy sensible a las variaciones en los niveles de precios.

Es conveniente destacar además respecto al alza experimentada por la Mediana y Pequeña Minería (18.289 T. M.), que en su mayoría corresponde a un incremento en la producción de cobre refinado electrolíticamente. En el primer semestre de 1966 la producción electrolítica alcanzó sólo a 890 T. M., en tanto que en el mismo período de 1967 fue de 17.373 T. M. Este repunte se debe a la incorporación de la Refinería de Ventanas.

CONSUMO

El consumo medido en términos de entregas a la industria manufacturera nacional alcanzó en el primer semestre de 1967 a 8.530 T. M., en tanto que en el mismo período del año anterior había sido de 23.965 T. M., es decir, se observó una baja de 15.435 T. M., o 64,41 por ciento. En 1967 se destinaron 4.519 T. M. a consumo interno y 4.011 T. M. a exportación en forma de semi y manufacturas. En 1966 por su parte 6.032 T. M. se destinaron a consumo interno y 17.933 T. M. a exportación. La baja en el consumo de cobre destinado a productos de exportación se debió al cambio radical en la situación mundial de abastecimiento.

Durante el reciente período de aguda escasez, los consumidores se vieron obligados a recurrir a fabricantes para sus abastecimientos de cobre. La industria manufacturera nacional se encontró en situación de entregar sin contratiempos materia prima semielaborada a quienes lo solicitaron. Al restablecerse la normalidad en los abastecimientos mundiales, la demanda de la industria manufacturera nacional, especialmente en el rubro exportación, volvió a sus niveles normales, vale decir, a la situación que se observó en el primer semestre de este año.

EXPORTACIONES

Las exportaciones en el primer semestre de este año alcanzaron a 294.807 T. M., que comparadas a las 224.889 T. M. del mismo período de 1966 mostraron un incremento del 31,09% o 69.918 T. M. Este incremento se reparó, en mayor o menor grado, entre los principales consumidores de Chile, a excepción de Estados Unidos, que experimentó una leve disminución. Alzas considerables se observaron en Inglaterra, que aumentó su consumo de cobre chileno en 17.779 T. M. (50,43%), e Italia, que prácticamente dobló su consumo. No menos importantes fueron también los incrementos en el consumo de Alemania (11,15 por ciento o 5.945 T. M.), Francia (68,21 por ciento o 6.274 T. M.), y Suecia (34,52 por ciento o 2.859 T. M.).

Afortunadamente, la situación económica crítica que enfrenta Europa en general no ha significado disminuciones en el consumo de cobre chileno, aunque sí en el consumo de cobre de otros productores.

POSICION ESTADISTICA DE LA INDUSTRIA NORTEAMERICANA

El aspecto, tal vez, más importante en la situación estadística de los manufactureros norteamericanos reside en el cambio radical en materia de disponibilidades, ocurrido durante los últimos doce meses. En la actualidad, si a los stocks señalados se le agregan los abastecimientos por llegar y luego se le restan los stocks de trabajo y las cantidades de cobre ya comprometidas para entregas posteriores, resulta

que la industria dispone de excedentes teóricos del orden de las 67.000 tons., en circunstancias que, en junio del año pasado la situación era la opuesta, pues la industria enfrentaba un déficit teórico de 176.400 tons.

Durante lo transcurrido del año, la tendencia expresada a través de las estadísticas entregadas por la US Copper Association señalan una progresiva baja en el consumo de usuarios, a excepción de junio debido probablemente a las compras proyeccionistas a raíz del peligro de huelga.

INCIDENCIA DE VIETNAM

La baja señalada expresa una disminución en el ritmo de la actividad económica de los Estados Unidos, a excepción de aquellos sectores directamente abastecedores de las necesidades en Vietnam, las que en muchos casos han amortiguado la línea bajista general. En términos de cobre, la guerra en el Asia representa alrededor de un 15 por ciento del consumo norteamericano de cobre refinado, vale decir, alrededor de 350.000 toneladas de cobre. Durante 1966, año en que se produjeron serias interrupciones en los abastecimientos normales, debido a factores de orden político y a crisis en el terreno laboral, esta presión adicional fue satisfecha con aportes de la reserva estratégica de los Estados Unidos.

En el año en curso se restablecieron los abastecimientos normales desde África y durante el primer semestre no se registraron huelgas de importación, circunstancia que, enfrentada a un aflojamiento generalizado de la demanda europea y también en parte en Norteamérica, dio lugar a un cambio radical en la relación oferta demanda, acusada en el progresivo mejoramiento de la posición de stocks de la industria.

CIRCUNSTANCIAS POLITICAS TRAS EL DESARROLLO DE LA HUELGA CUPRERA

La posición estadística en que se encuentra la industria manufacturera norteamericana, a que se aludiera anteriormente, explica en gran parte la relativa tranquilidad con que el desarrollo de la huelga es observado por las autoridades del Go-

bierno. La actual Administración enfrenta, por otra parte, una campaña presidencial durante 1968, lo que por razones obvias justifica la falta de interés en provocar una confrontación muy seria con los grandes organizacionistas sindicales.

En cuanto a las perspectivas de duración de la huelga, se han propagado rumores en los medios allegados a la industria, en el sentido de que la nueva directiva de los United Steel Workers (que recientemente se asociara con el Sindicato de Mine, Mill Smelters), no tendría interés todavía en entrar en un terreno más definitivo de negociaciones con las partes patronales, hasta no conocer las condiciones en que se den las conversaciones entre el Sindicato de Obreros automovilísticos y la gran industria de Detroit, cuyos contratos vencen el 6 de septiembre. Esta actitud de la nueva organización integrada, representante de los obreros siderúrgicos y de la mayor parte de la industria de metales no ferrosos, obedece, aparentemente, a antiguas rivalidades entre los dirigentes de estos poderosos sindicatos, tal vez los más importantes del país.

CONSECUENCIAS DE LA HUELGA CUPRERA EN EE. UU.

La paralización de más del 90 por ciento de la producción primaria y de dos tercios de la de cobre refinado, significa una pérdida semanal que se estima app. en 32.000 toneladas. Si se prolongara hasta la primera semana de septiembre, representaría una pérdida de alrededor de 220.000 tons.

En términos de la relación oferta demanda, una pérdida de esa magnitud eliminaría la mayor parte del excedente que en los medios especializados se calculaba se acumularía durante 1967. De ahí que esta huelga pueda significar un cambio radical en la estructura general de mercado que se había previsto para este año.

ABASTECIMIENTOS AFRICANOS ZAMBIA

Durante el mes de julio se superaron las dificultades para exportar el cobre de Zambia, debido a actos de sabotaje en la región de Kolwezi, que interrumpieron el tráfico del ferrocarril de Benguela, que normalmente trans-

porta 15.000 toneladas de cobre zambés hasta el puerto de Lobito, en Angola. Durante el tiempo que duraron las reparaciones en la vía señalada, los embarques de cobre de Zambia fueron desviados por Rhodesia, hacia el Puerto de Beira, en Mozambique.

Hasta el momento, el principal problema que deben enfrentar los productores zambeses, es el continuo cierre del Canal de Suez, lo que obliga a los barcos que transportan ese cobre a seguir la ruta del Atlántico, dando la vuelta por el Cabo de Buena Esperanza, con un retraso respecto de la demora habitual, de alrededor de 15 días, factor al que hay que agregar la consiguiente alza en los costos por concepto de flete.

En todo caso, la existencia de lucha guerrillera anti-portuguesa en Angola, territorio por el cual atraviesa el citado ferrocarril de Benguela, plantea una constante inquietud respecto de la continuidad de los embarques de cobre, tanto de Zambia como del Congo. Luego de haberse anunciado la reparación total del puente de Lubudi, volado en parte a comienzos de junio se supo de rumores no confirmados acerca de un nuevo sabotaje que también afectaría el tráfico del ferrocarril de Benguela, circunstancia que confirma la inestabilidad política en la región.

Con relación a una solución definitiva para dar una salida independiente a las exportaciones de Zambia, es importante señalar que los Ministros de Finanzas de Zambia y Tanzania se dirigieron a Pekín para nuevas discusiones con las autoridades chinas sobre la oferta de este país para financiar el nuevo ferrocarril entre la zona cuprera de Zambia y el puerto de Dar-es-Salaam, en Tanzania.

CONGO

A continuación de la insurrección que estalló a comienzos de julio en la región de Kisangani, dirigida por grupos de mercenarios apoyados por parte de la antigua gendarmería katanguesa, se ha desarrollado en el Congo una situación de crisis interna, que aparentemente podría ser muy seria, acerca de la cual, sin embargo, no existe ninguna información coherente.

El Jefe de los rebeldes, Mayor Schramme, plan-

(Pasa a la página 7)

Política Ocupacional

Otra característica deseable en los nuevos proyectos, en cuanto a mano de obra, son los objetivos regionales que persigan y que se analizan a continuación.

POLITICA OCUPACIONAL REGIONAL

El país presenta diversos bolsones de desocupación permanentes, con tasas de desocupación mayores de un 10 por ciento, y que requieren de programas específicos tendientes a superar esta situación.

La característica principal de estos bolsones de desocupación, en cuanto a su origen, es que en la mayoría de los casos provienen de caídas en la demanda de la producción zonal (El caso del salitre, carbón, pequeña minería). En otros casos están originados en el agotamiento de los recursos naturales de la zona en forma permanente o temporal, como la industria pesquera.

Otras veces obedecen a mecanización acelerada de algunas faenas predominantes en la zona, como es el caso de la mecanización de algunos puertos. Finalmente, la terminación de programas extraordinarios de obras públicas y vivienda provocan aumentos fuertes en la desocupación, que muchas veces fueron la base de su puesta en marcha.

Frente a esta crisis en el empleo zonal se presentan dos tipos de medidas en el tiempo, unas de carácter preventivo que se anticipan al fenómeno, y otras, destinadas a solucionar la crisis ya detectada.

La adecuada programación de la secuencia de inversiones en obras públicas y viviendas, evitará brotes imprevistos en la desocupación zonal. Hasta la fecha, generalmente los programas de inversión estatal en zonas determinadas, representaban un gran esfuerzo financiero para un período definido, un año o dos, que al concluirse dejaban un importante contingente de trabajadores desocupados.

Muchas veces los programas estatales van encaminados precisamente a solucionar una crisis zonal de la ocupación, posteriormente al término de las obras, la crisis recrudescerá, pues atrajo un gran número de trabajadores, de otras ocupaciones (agrícolas, por ejemplo) que no desean volver a ellas.

La consecución de un

nivel de empleo estable, exige que la inversión pública zonal pierda su carácter extraordinario y revista índole permanente, aunque sea mucho más reducida. Así se evitarán saltos violentos en la ocupación, sobre todo si al mismo tiempo se asegura que el término de una obra o conjunto de obras, coincida con el inicio de otras.

El otro tipo de situaciones en que la desocupación alta ya existe, requiere de políticas en función, principalmente, de las causas que originaron la crisis.

De acuerdo a lo anterior, el contenido de estas políticas regionales pueden abarcar los siguientes puntos:

a) Medidas de expansión de la demanda nacional de la producción zonal, cuya crisis provocó el desempleo. Naturalmente, en los casos en que el costo social del producto de que se trate sea menor que los alternativos. En otras palabras, en una zona determinada si se presenta una crisis ocupacional, hay que pensar primero en la posibilidad de expandir la demanda de la producción, cuya contracción provocó el aumento de la desocupación;

b) Inversión pública permanente. Los programas de inversión pública en una región son un medio eficaz de absorción de trabajadores del sector construcción, pero deben tener carácter permanente. Los programas extraordinarios, a su término, agravan aún más la situación.

c) Proyectos industriales específicos. En zonas con recursos naturales de explotación factible lo más adecuado es creación de nuevos proyectos para que insuman esos recursos. Aunque su demanda directa de trabajadores no sea importante, la integración en un complejo productivo puede generar indirectamente mayores ocupaciones.

En este caso, es recomendable tener en cuenta la calidad de los recursos humanos de la zona, pues condiciona el hecho de que las ocupaciones creadas

sean llenadas por habitantes de la región y no por emigrantes de otras regiones. (1)

En todo caso, más que instalación de proyectos aislados, se requiere complementar la estructura productiva existente o instalar complejos productivos completos en la línea de que se trate.

Así el efecto indirecto en cuanto a ocupación será más dinámico.

LA PRODUCTIVIDAD DE LAS OCUPACIONES

Como se ha establecido anteriormente, el propósito fundamental de la política ocupacional es la creación de un número de ocupaciones anuales que permita lograr un nivel de pleno empleo relativo. Pero, como se comprenderá, no se trata solamente de crear nuevas ocupaciones, sino que éstas sean productivas.

En otros términos, la expansión del empleo debe tender a verificarse en los sectores en que el factor trabajo puede alcanzar la máxima contribución al producto nacional.

Si bien es cierto que este objetivo lleva implícito un grado de escasez de recursos humanos que en volumen global no se presenta, pero que tiene validez en cuanto a escasez de personal calificado.

Junto con el objetivo de crear nuevos empleos productivos, nace la necesidad de mejorar la productividad en las ocupaciones actuales. Para cumplir con este propósito, es necesario separar la acción en 2 sectores —el sector privado y el sector público— y pensar, también, en el corto y largo plazo.

ACCION EN EL SECTOR PRIVADO

Iniciar una política de mejoramiento de la pro-

ductividad que en el aspecto ocupacional tienda a mejorar la relación calificación-ocupación, mediante cursos de capacitación, que mejoren los conocimientos y destrezas empleadas, y que al elevar la calificación de los trabajadores y con ello la productividad, permitan una elevación del ingreso real, parece resumir el contenido de la acción.

La acción en el sector privado debe abarcar preferentemente la creación de oportunidades de perfeccionamiento profesional para los trabajadores desocupados, para los independientes, asalariados, artesanos y pequeños empresarios. Dando preferencia al perfeccionamiento y creación de organizaciones de producción cooperativa, de modo de asegurar que las economías que se produzcan con el aumento de la productividad, tengan una difusión más amplia.

La acción en el campo de la productividad, no se circunscribirá solamente a capacitación mediante cursos, sino que también aprovechando los medios de difusión más modernos. Resultados importantes se pueden obtener difundiendo conocimientos a través de la confección de manuales de operación de distintos oficios y materias que, distribuidos gratuitamente o a bajo precio, perfeccionen los conocimientos a bajo costo. En algunas zonas rurales, por ejemplo, la radio, el cine y la televisión educativa pueden contribuir a mejorar o tensiblemente los métodos y técnicas de producción y con ello la productividad.

La capacitación profesional de los servidores del Estado y la adaptación de ellos a las nuevas funciones, constituyen una valiosa herramienta de incremento de productividad.

1— No pocas veces se ponen en marcha proyectos destinados a absorber desocupados en una zona, y como las empresas contratistas del proyecto tienen personal calificado que lo trasladan a la zona, la demanda de trabajadores zonales es nula.

tor en sí, sino que pueda conseguir un impacto decisivo en la productividad nacional.

Como primera hipótesis, hay fundamentos suficientes para suponer que, en general, el aumento de las tareas que el sector público desempeña no exige un aumento en la dotación de personal. Seguidamente, es una idea aceptada que hay exceso de personal en algunas instituciones y escasez en otras.

El primer paso entonces para mejorar la eficiencia de los servidores del Estado es el establecimiento de una mayor movilidad entre el personal de distintos servicios, de modo que la modernización y la racionalización de los procedimientos administrativos no produzcan despido de personal o subempleo en las reparticiones.

Generalmente, las reestructuraciones de personal, la creación de oficinas de racionalización y computación, han conseguido mejoramientos importantes en los procedimientos, que se reflejan en un aumento de la eficiencia, pero no economía en cuanto a personal.

Un medio sería recoger de los mismos servicios, a través de la creación de comisiones temporales específicas, destinadas a mejorar la productividad, las indicaciones de las medidas que, a juicio de dirigentes y trabajadores, podrían implantarse. Un número de tres a cinco personas que, durante un plazo breve de tres o cuatro semanas cada año, estudien los factores que obstaculizan una mayor eficiencia en cada servicio, pueden dar valiosas informaciones para fundamentar las medidas y aun, si el caso lo aconseja, para que servicios del Estado especialistas en administración, hagan estudios más detallados.

La capacitación profesional de los servidores del Estado y la adaptación de ellos a las nuevas funciones, constituyen una valiosa herramienta de incremento de productividad.

ACCION EN EL SECTOR PUBLICO

El mejoramiento de la productividad en el sector público, no solamente incide en la eficiencia del sec-

Elementos de una

"Uno de los objetivos económicos de mayor contenido social es, sin duda alguna, el de conseguir un alto nivel ocupacional".

¿CUANTAS OCUPACIONES SE NECESITAN?

"Cada año una proporción importante de egresados del sistema educacional en todos sus niveles, sale en busca de trabajo hacia el mercado ocupacional. A éstos hay que agregar los que emigran del campo a la ciudad, el número de personas que no trabajan y que deciden hacerlo, etc.", explica a nuestro diario, Pedro Lizana, Jefe de la División de Recursos Humanos de ODEPLAN, quien, con el fin de planificar nuevos programas y proyectos que tiendan a absorber los posibles focos de desocupación en el país, realiza desde hace algunos años profundas investigaciones sobre la materia.

"El Gran Santiago —explica— normalmente aparece con un mayor índice de desocupación debido a la constante migración de contingente de campo a la ciudad, y, debido a ello, también, el nivel de desocupación indicado por el gráfico N.º 1 para los años comprendidos entre 1960 y 1967 es excesivamente variable, a pesar de que, como lo demuestran las ci-

fras, ha disminuido considerablemente".

Sin embargo, una mayor cesantía no es, en ningún caso, síntoma cierto de depresión económica. Puede aumentar la inversión e, incluso, la producción, sin que ello influya en el nivel ocupacional. Es por esto que dentro de la política general de desarrollo económico y social del país, es necesario, junto con planificar las metas económicas, especificar, también, programas destinados a superar ciertos frentes críticos, como es el caso de la ocupación.

La situación ocupacional del país ha sufrido variaciones bruscas en los últimos años. Generalmente han coincidido las depresiones en el nivel de ocupación con los intentos más enérgicos de reducir la inflación. El resultado de estas políticas se ha traducido, casi únicamente, en un fuerte aumento de la desocupación.

Si se quiere evitar el efecto negativo sobre la ocupación que se comenta,

es necesario tener en cuenta dos tipos de efectos deseables: 1) que la política económica general no afecte bruscamente a los sectores más sensibles en cuanto a ocupación, y 2) que si hay cambios en la orientación de las inversiones, éstos tiendan a sostener directa o indirectamente un nivel de ocupación más estable.

OBJETIVO NACIONAL

A nivel nacional, la perspectiva básica de la política ocupacional es que la economía debe ofrecer un promedio de 74.000 nuevas ocupaciones anuales. Esto es, para el quinquenio 1966-1971 deben crearse 370.000 nuevas ocupaciones, si queremos mantener, al menos, el nivel de ocupación actual.

En otras palabras, la mantención de la tasa de desocupación actual en alrededor de un 5 por ciento de la población activa, obliga a crear la cantidad de ocupaciones señaladas.

El volumen de ocupacio-

nes por crear, requiere, más que otros aspectos de la política económica, una visión completa de sus efectos directos y, más que éstos, de los efectos indirectos que pueden ser más importantes, por sectores económicos de actividad.

Por ejemplo, en el sector agrícola, si queremos aumentar la productividad sin provocar un desajuste fuerte de trabajadores, debemos pensar en que la innovación tecnológica necesaria se aplique en los cultivos extensivos y haya un cambio en la orientación de la producción hacia cultivos de mayor intensidad de mano de obra. El resultado de estas dos variables del proceso dará nuestra variación en el trabajo incorporado a la producción.

La elevación de la productividad en los sectores de producción primaria, esto es, que producen insumos para otros sectores, sólo es posible de lograr si se aumenta la demanda de esos insumos, de modo de asegurar la colocación de la mayor producción.

En otras palabras, no habrá contrasentido entre una política de incremento de la productividad y la mantención de un alto nivel de ocupación a nivel de complejos productivos, que van desde los insumos primarios hasta los productos finales, si hay una secuencia integrada en las inversiones. Habrá, indudablemente, oposición, entre empleo y aumento de productividad, si hacemos un corte transversal en un sector inicial de la línea de producción.

Esta preocupación se hace más real, al analizar los proyectos específicos actuales, que se caracterizan por una alta dotación de inversión por hombre ocupado, pero que pueden crear un impacto derivado en la ocupación en industria, transportes, comercio y servicios. En el caso de proyectos que sustituyen importaciones de materias prima, no es de esperar un gran aumento indirecto de ocupación pues el complejo productivo ya se encuentra instalado.

NIVEL DE DESOCUPACION EN EL GRAN SANTIAGO

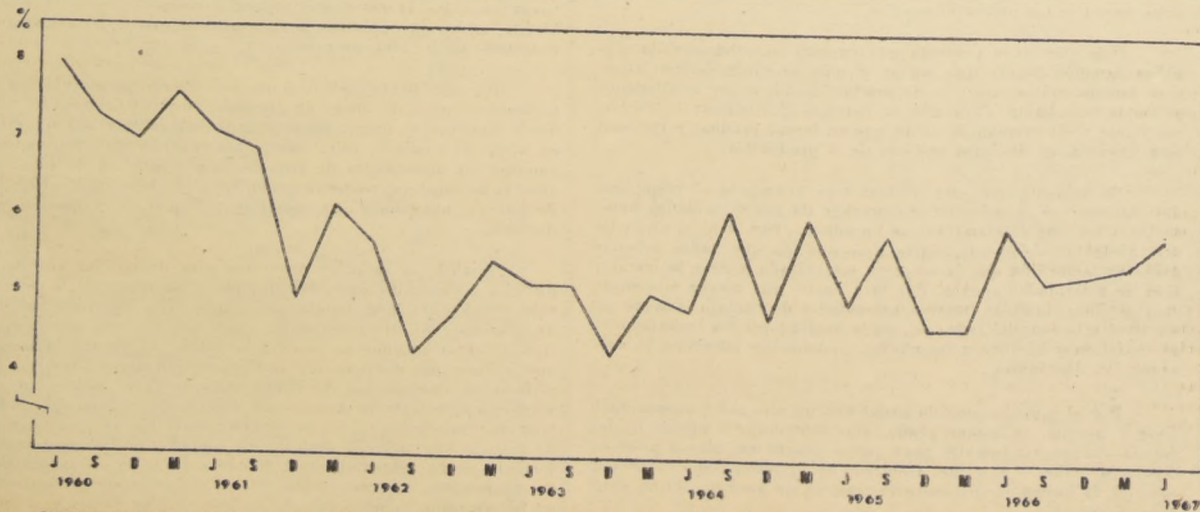

FUENTE: Instituto de Economía, Universidad de Chile

LAS LINEAS DE

(de las págs. Centrales)

atrás. Así el sistema se estabilizará regulado por esos incentivos y por las ventajas que a los bancos ofrecerá el redescuento.

PREMIOS Y CASTIGOS

La transformación que estamos abordando implica un cambio indiscutiblemente profundo de hábitos muy arraigados, estrechamente vinculados e intesados en el proceso inflacionario. Es sabido que el sistema económico y el comportamiento de determinado público están muy relacionados con la desvalorización monetaria que nos caracteriza.

La labor de la autoridad, junto con encauzar la conciencia de los demás, es arbitrar los medios para que los objetivos establecidos se cumplan. Para ello debe estimular a quienes acaten las normas impartidas y sancionar a lo que se resistan o las violen.

En el ámbito financiero, el desprestigio creciente de las normas impartidas y los organismos del Estado deben ser respetados. Sabemos que la indiferencia al compromiso contraído y la adopción de maniobras artificiosas, están conspirando para el normal desarrollo

de sus ventajas, sin cumplir sus requisitos.

Ante tales vicios es obligatoria la reacción con energía. En otra forma no seríamos honestos.

Hemos visto derrumbarse el prestigio de la letra de cambio que ya no constituye un documento que cautele la deuda que representa. Fue reemplazado por el cheque, con o sin fecha, sin orden y aún sin cifra. La devolución del cheque ha dejado de ser el estigma de no hacer mucho. Un cheque protestado de una plaza lejana, vergonzoso es decirlo, constituye una fuente de financiamiento mientras reingresa a la cuenta original donde fue depositado.

Una rectificación disciplinaria nos ha sido impuesta por una evolución gradual, democráticamente manifestada y a ello no nos podemos negar si en realidad queremos reconquistar el prestigio comercial. En tal sentido el manejo de las líneas obligará a los bancos y al Banco Central a ser rigurosos e inexorables.

La línea de crédito es un instrumento ágil y muy útil, pero su subsistencia está condicionada a su prestigio. Para ello es indispensable actuar con toda energía con los que pretenden disfrutar

de su efectividad. Si ésta no existe, la autoridad otorga su conformidad.

En el control punitivo, se supone por el contrario, que no existe acción delictiva y el testimonio de quien lo afirma tiene un valor, una responsabilidad y una dignidad extraordinaria. Ahora bien, si después de esta confianza depositada por la sociedad en una persona, ésta actúa en forma dolosa, el castigo debe ser riguroso y proporcional al engaño cometido.

Creemos preferible arriesgarnos al engaño de unos pocos que denigrar a los más que actúan bajo los dictados del bien común.

Inoficioso es destacar que este sistema, aparte de los efectos constructivos y estimulantes al destacar la dignidad personal, es más operante. Las inspecciones son siempre costosas e insuficientes.

UN CAMINO GRADUAL

Hemos elegido la vía de la gradualidad, y esto lo quiere recalcar, nos dice el señor Undurraga, en forma taxativa para que los empresarios tengan la certeza de que no hay ninguna sor-

presa en su camino. Firme y pacientemente debemos dar tiempo para que la contabilidad de las empresas se adapte al nuevo régimen para aquellas que, confiadas en la holgura del financiamiento transferido han realizado inmobilizaciones con cargo al crédito bancario; para que el personal de los bancos asimile el espíritu del nuevo régimen a sus normas operacionales, en fin, en una palabra, dar tiempo, transformar el sistema crediticio sustituyendo el régimen tradicional, pero no suprimiéndolo.

La inminencia de una rectificación en el manejo crediticio, puede inducir a eliminar etapas y alterar bruscamente el cuadro financiero que lo sabemos anacrónico. Pero, terminando diciendo, las consecuencias del ajuste, en una brusca alteración del mismo, son desconocidas y por tanto, es un riesgo innecesario de correr.

La experiencia indica que las líneas según presupuestos de caja se han ido expandiendo sin provocar perturbaciones más allá de las propias del proceso de ajuste.

(Entrevistó Franklin Quevedo.)

MERCADO INTERNACIONAL

(de la pág. 6)

tador belga con 23 años de residencia en el Congo, estableció su cuartel general en Bakavu, donde instauró un gobierno que llamó de "seguridad nacional". Los mercenarios a sus órdenes se calculan en alrededor de 300, a los cuales habría que agregar unos 1.500 soldados katanguenses. Las fuerzas armadas del Gobierno de Mobutu se estiman en 30 mil soldados.

Aun cuando las informaciones provenientes del Congo son extremadamente confusas, se tiene entendido que el Mayor Schramme habría enviado un ultimátum a las autoridades del Gobierno central, pidiendo un cambio radical del régimen político y la participación de Tshombe en el nuevo gobierno, en calidad de Ministro de Estado.

Luego de rechazar dicho ultimátum, el Presidente Mobutu hizo un llamado a las Naciones Unidas para obtener ayuda internacional, aun cuando

no solicitó una convocatoria del Consejo de Seguridad. En general, los países africanos no se han pronunciado respecto de la crisis congoleña. La petición de ayuda del Presidente Mobutu sólo recibió acogida en Ghana, Nigeria y los Estados Unidos, país éste último que envió tres aviones de transporte, de los cuales ya retiró de vuelta dos.

Hasta la fecha, el panorama no ha cambiado: aparentemente, los rebeldes mantienen las posiciones conquistadas y las fuerzas gubernamentales no habrían realizado ninguna acción en gran escala.

Hacia fines de julio se informó que la mayor parte del personal europeo contratado por GECOMIN habría renunciado a sus puestos, debido al clima de violencia reinante en el país; sin embargo, dichos rumores fueron, posteriormente, desmentidos. La gran interrogante

continúa siendo la posibilidad de una ofensiva de los rebeldes en dirección al sur, hacia la provincia de Katanga, región en la que contarían con respaldo popular, pues allí Tshombe mantiene su calidad de líder de los diferentes grupos tribales residentes en el área cupretera.

Se puede inferir de lo expuesto que la situación política en el Congo constituye uno de los principales factores de incertidumbre en el mercado del cobre, aun cuando hasta el momento sólo constituye un elemento de influencia psicológica, pues no se ha tenido conocimiento de interrupciones ni en la producción ni en los embarques de cobre. Por otra parte, el

grupo belga a cargo de la comercialización del metal congoleño, tampoco se ha pronunciado al respecto.

DEMANDA

En relación a la línea de tendencia desarrollada por el consumo, el mercado no ha dado señales de cambio. La demanda se mantiene floja en Europa, especialmente en Inglaterra, Alemania y ahora, también en Francia. En forma circunstancial, se ha afirmado el precio en Alemania, donde por el cobre electrolítico se paga un sobreprecio de entre 2 y 4 libras esterlinas por tonelada, sobre la cotización de Londres, a consecuencia de una posición momentánea de estrechez de ciertos comerciantes

en operaciones que cubren a corto plazo y que enfrentan dificultades de abastecimiento inmediato a raíz de la huelga norteamericana.

Los países más firmes en términos de consumo siguen siendo Italia y Japón. En todo caso, el mes de julio no es significativo, en lo que a tendencia del mercado se refiere, pues es el período en que cierran por vacaciones la mayor parte de las plantas manufactureras de Europa y Norteamérica.

Los efectos físicos de la huelga en la industria norteamericana se harán sentir probablemente durante el mes de septiembre, si ésta se prolonga más allá de agosto.

En general, se han mantenido las condiciones que imperaron en la economía mundial en la primera mitad del año. Afortunadamente, sin embargo, se observan algunos focos de reacción que permiten mirar con menos pesimismo el futuro económico.

En Estados Unidos, aparentemente ha terminado la pausa y se observan síntomas de reactivación. En Alemania se siguen tomando medidas para impulsar la economía. En Inglaterra la situación sigue siendo crítica y las repercusiones de la crisis del Medio Oriente mantienen tambaleante la libra esterlina. Japón sigue sin desviarse por el camino de la prosperidad y el progreso económico.

Se ha creído conveniente, a pesar de lo dicho, exponer algunos antecedentes de los siguientes países:

ESTADOS UNIDOS

La economía norteamericana presenta síntomas de mayor actividad en relación a la situación observada en el primer semestre del año.

El nivel de empleo en julio alcanzó su máximo histórico. El número de personas empleadas fue 1,6 millones mayor que en el mismo mes del año anterior. Más aún, fue de 340.000 personas más de lo que se esperaba para el mes.

La construcción alcanzó en junio el promedio más alto de los últimos trece meses. Fue 9% mayor que en mayo y 1% mayor que en el mismo mes del año anterior.

La liquidación de inventarios excesivos mostró en junio una notoria mejoría. Según informaciones del Departamento de Comercio, las ventas al detalle aumentaron en un 2% respecto a mayo y 4% respecto a junio de 1966.

La producción de automóviles de pasajeros modelo 1967, por su parte, fue 12,1% más baja que la producción de automóviles modelo 1966. Desde 1963 que no se observaba una caída de tal magnitud.

Todo lo dicho, sumado a otros elementos de juicio, ha llevado al Secretario del Tesoro a declarar que el peligro de declinación ha pasado y que las perspectivas son de expansión económica. De mantenerse el nivel de gastos de los consumidores la expansión podría mostrar sus frutos a fines del presente año.

ALEMANIA

La difícil situación económica por la que atraviesa Alemania ha llevado al Canciller Kiesinger y a su Gabinete a reducir paulatinamente dentro de los próximos cuatro años el personal militar en 50.000 hombres, como otra manera de disminuir los gastos fiscales, que son la causa del desequilibrio presupuestario. Asimismo, se acordó incrementar las tasas de impuestos y disminuir los subsidios agrícolas.

En el primer semestre del año la producción industrial disminuyó en 5,3%, la producción de bienes de consumo bajó en 9,3% y el desempleo alcanzó a fines del período al 3% de la fuerza laboral, cifra que comparada con los estándares habituales se considera muy alta.

En su afán de mejorar la situación reinante el Gabinete aprobó, además, destinar 1,25 billones de dólares a nuevas inversiones, tanto privadas como estatales.

De la reducción de los gastos fiscales y los nuevos planes de inversión se esperan cambios favorables en la situación económica que signifiquen la salida de la crisis.

INGLATERRA

Indicador	Mes	Índice 1958=100	Cambios Porcentuales Respecto		
			Mes Anterior	Trimestre Anterior	12 Meses Anterior
Industrial					
Producción	Mayo	131.0	-0.5	-1.0	-1.5
Empleo	Junio	101.4	-0.4	-0.8	-3.9
Productividad . .	Mayo	129.0	—	—	+2.5
Exportaciones . . .	Junio	132.0	-5.5	-2.5	+19.0
Ventas al Detalle .	Junio	125.0	+2.0	—	+1.0
Desempleo	Julio	135.1	+3.4	+0.7	+78.0
Salario (semanal)	Junio	138.2	+0.1	+0.7	+1.9
Precios al Detalle .	Junio	129.3	+0.5	+1.1	+2.5
Precios de Export.	Junio	115.0	—	—	+1.0

(1) Las variaciones estacionales están ajustadas.

De acuerdo a las cifras proporcionadas en el cuadro se obtiene:

La producción industrial muestra hasta mayo una caída que es cada vez menos pronunciada, de tal forma que respecto a los doce meses anteriores el descenso es de 1.5%, en tanto que mayo respecto a abril es inferior sólo en el 0.5%.

El nivel de empleo muestra también una disminución desacelerada, pero es conveniente hacer notar que a partir de un cierto nivel es lógico esperar un menor deterioro. Lo mismo es válido para el desempleo, sólo que en otro sentido. A partir de un cierto nivel de desocupación es de esperar que ésta, aumente cada vez menos.

La productividad, que es un índice que se obtiene en base a la producción y el empleo, muestra un estancamiento para los últimos tres meses. Esta invariabilidad es conveniente compararla con los niveles de salarios, ya que a la larga el sentido de ambos indicadores debe ser el mismo. Es decir, a mayor productividad, mayores salarios. En el caso actual de Inglaterra y considerando los últimos tres meses, los niveles medios de salario han aumentado en tanto que, como se dijo, la productividad ha permanecido inalterada.

Esta divergencia implica en un cierto plazo un aumento de los precios, más allá del caso en que ambos, productividad y salario, fuesen a la par.

Las exportaciones muestran una caída pronunciadamente acelerada, en tanto que el precio de dichas exportaciones se ha mantenido constante a lo largo del año. Esto implica una caída en ingreso total británico por exportaciones.

La importancia de esto último puede afectar a futuro la capacidad de importación de Inglaterra que, como se sabe, toma parte significativa de las materias primas producidas por los países subdesarrollados.

PRODUCTORES PRIMARIOS Y OSCD

Existe una interrelación en el intercambio comercial entre la OECD y los países en vías de desarrollo. En la actualidad dicho balance comienza a verse desmejorado, ya que la desaceleración en algunos países industrializados ha traído consigo una menor demanda por materias primas que ha afectado a los países en desarrollo que dependen de uno o pocos productos.

Esto se ha traducido en una presión deficitaria en las balanzas comerciales de los productos primarios.

De continuar el debilitamiento económico de los países industrializados, los países en vías de desarrollo se verán obligados a restringir sus importaciones y con ello afectarán las balanzas de los miembros de la OECD, especialmente Estados Unidos e Inglaterra, que tienen mayor intercambio comercial con ellos.

Nivel de Desocupación en el País

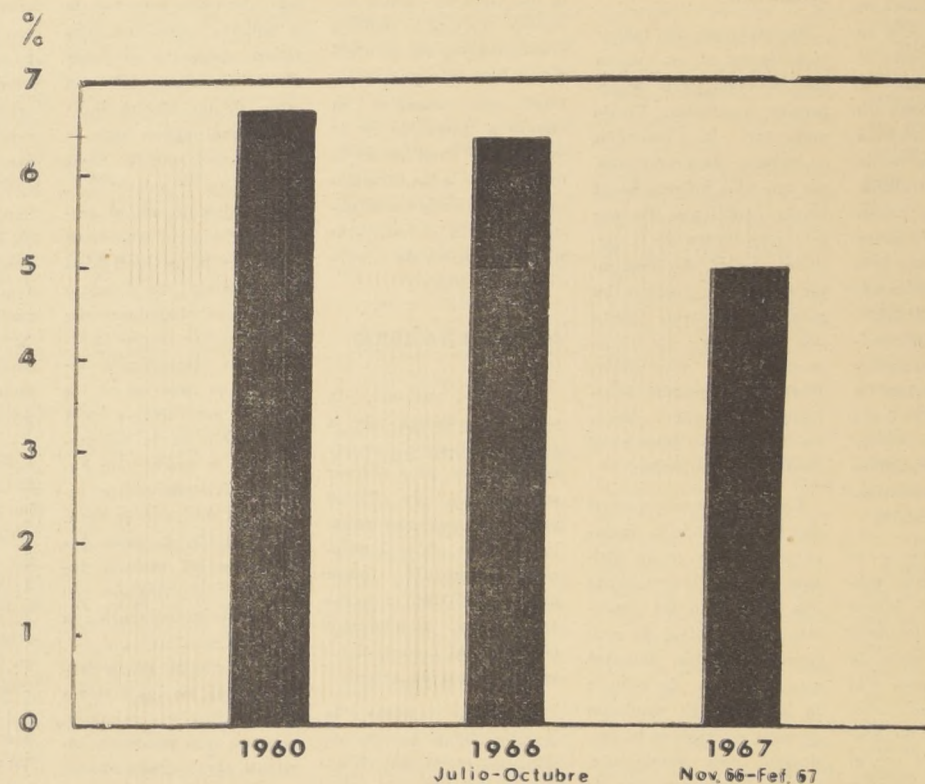

FUENTE: Dirección de Estadísticas y Censos

Según cálculos de ODEPLAN, anualmente se incorporan a la fuerza de trabajo cerca de 130 mil personas, cuyas edades fluctúan entre los 15 y 30 años. Frente a ello, cada año se retiran, jubilan o abandonan sus ocupaciones, entre 45 a 50 mil personas, que, a su vez, dejan libres o vacantes sus puestos para aquéllos que los necesitan. Quedan, entonces, alrededor de 74.000 personas que deben ser incorporadas a la producción y que dependen única y exclusivamente de la expansión económica del país, la cual debe producir las plazas necesarias.

Hay que tener presente que superar el subdesarrollo significa también lograr una mayor y más adecuada industrialización con un índice más alto de productividad, mejor rendimiento y costos más bajos. Para ello se requiere intensificar la correspondiente mecanización de modo que en forma gradual y racional ésta llegue a los distintos sectores de la producción.

Es evidente que este proceso trae aparejado el reemplazo del hombre por la máquina, en muchas de sus actividades habituales. Así, necesariamente se produce, por un período más o menos prolongado, cierta desocupación que podrá solucionarse en la medida que la empresa mecanizada genere la instalación de actividades anexas. Por otra parte, una mayor mecanización produce, también, nuevas necesidades de trabajo, aunque en un nivel más especializado; así, en la medida que los trabajadores se capacitan y adaptan a las nuevas modalidades laborales, la desocupación disminuirá.

Por el inmenso sentido social que un alto nivel ocupacional tiene y porque, en menor grado, ello contribuye a elevar la demanda —necesaria también para que se genere una mayor producción e inversión— el actual Gobierno se propuso, como condición esencial, la incorporación, cada vez mayor, de nuevos contingentes a la producción.

Aún cuando no existen estadísticas de la situación ocupacional para los años 1961 al 1965, el gráfico precedente, elaborado

con antecedentes proporcionados por ODEPLAN, muestra que en los dos últimos años, la desocupación tiende a disminuir. Mientras en 1960 cerca de un 7 por ciento de la población total del país no tenía trabajo, en 1966 el porcentaje disminuyó a 6,4 por ciento, mientras que para febrero de 1967, el índice marcaba un 5 por ciento.

Esto significa que no sólo se han debido crear, en los últimos años, las 74.000 plazas necesarias, sino que se está absorbiendo, en escala paulatina, pero constante, parte del arrastre de desocupación de años anteriores.

Por otra parte, debido a que existen ciertas actividades estacionales que, durante un período determinado, tienden a absorber un mayor número de trabajadores y a desplazarlos en otros, se realizan, cada cuatro meses, encuestas destinadas a conocer las necesidades de trabajo. Los resultados de estas encuestas se emplean, posteriormente, para efectuar la planificación de nuevas inversiones que constituyan fuente de ocupación productora.

También se estudian proyectos para desarrollar nuevas industrias en aquellas zonas en que, por depresiones de la producción o caída de la demanda, se producen los llamados bolsones de desocupación. Históricamente, entre los mayores sectores críticos de desocupación, se cuentan la región salitrera y, posteriormente, las zonas carboníferas de Coronel y Arauco. Para las dos últimas, la Corporación de Fomento ha iniciado un plan de inversiones forestales en Arauco e intensificado el desarrollo industrial en Concepción, a fin de proporcionar nuevas oportunidades de trabajo a la mano de obra de esa ciudad y de Coronel. Recientemente se ha observado que, debido a la caída en la demanda de madera, se han producido nuevos bolsones de desocupación en los aserraderos sureños y de la frontera, los cuales se solucionarán en la medida que se planifiquen nuevas inversiones que produzcan el desplazamiento de esa mano de obra hacia otros sectores de la producción.