

# Rey Olav V Llega Hoy en Visita Oficial



Eduardo Frei, Presidente de Chile.

Olav V, soberano de uno de los reinos más antiguos del viejo continente que en sus raíces arranca de la época viking y el mismo, descendiente de Harald "el de la hermosa cabellera", llega esta tarde para una visita oficial de acercamiento chileno-noruego. Su viaje a Chile, que también comprende Argentina, después de haber visitado Brasil, señala el interés con que Europa observa los esfuerzos de nuestros pueblos para cimentar su rápido desarrollo. Se suma, además, a las visitas que en los últimos años realizaron a Chile los Mandatarios de Italia, Alemania, Yugoslavia, Francia y Chipre; los príncipes consortes Bernardo, de Holanda y Felipe de Edimburgo, de Gran Bretaña y Ministros de Estado y misiones comerciales de

alto nivel del resto de las naciones europeas. El avión que conduce al Rey de Noruega aterrizará en el aeropuerto de Pudahuel, a las 15.10 horas y será escoltado, desde la frontera, por una escuadrilla de cazas F-80 de la Fuerza Aérea. Al tocar la aeronave tierra chilena será saludado con una salva mayor de 21 cañonazos, disparados por 2 baterías del Regimiento de Artillería Antiaérea de la FACH. El monarca, que será recibido en Pudahuel por el Presidente de la República y autoridades nacionales, se dirigirá en automóvil hasta el Hotel Carrera donde se hospedará durante su estadía en la capital. El trayecto que recorrerá el automóvil presidencial, incluyendo el camino a Pudahuel, costado sur de la Alameda

Bernardo O'Higgins, para doblar por Amunátegui en dirección a Agustinas y, en Teatinos, dar finalmente la vuelta hasta ubicarse frente al Carrera. En este sitio el Presidente Frei se despedirá de su visitante. Se calcula que la comitiva llegará a la Plaza de la Constitución minutos antes de las cuatro. Después de su llegada, Olav V recibirá a las dieciocho horas, el saludo del Cuerpo Diplomático y a las 19 horas, en la sede de la Embajada de su país, en Américo Vespucio, concurrirá a una recepción ofrecida por sus connacionales. PROGRAMA DE MAÑANA Las actividades del monarca noruego se iniciarán mañana a las 10 horas, con una ofrenda flo-

ral en el Monumento al General Bernardo O'Higgins. Olav V concurrirá a esta ceremonia, en compañía del Ministro de Defensa Nacional, Juan de Dios Carmona, y de sus Edecanes. Se dirigirá al Monumento al procer chileno directamente desde el Hotel Carrera. El acto se iniciará con el izamiento de los pabellones de Chile y de Noruega, a los compases de los respectivos himnos patrios, que serán ejecutados por la Banda Instrumental de la Escuela Militar. Finalizada la ofrenda, un batallón de la Escuela Militar, integrado por tres compañías, desfilará ante el distinguido visitante. HUESPED DE HONOR La Municipalidad de Santiago, en sesión solemne, (PASA A LA PAGINA 2)

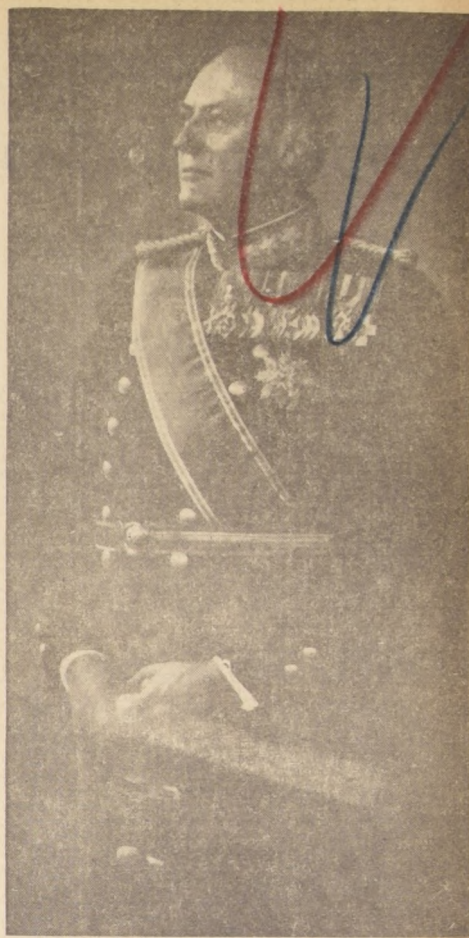

Olav V, Rey de Noruega

## AL SINODO PASTORAL

### TOLERANCIA DE LA IGLESIA ANTE EL DIVORCIO CIVIL

La Iglesia Católica en Chile en uno de sus últimos sínodos, se ocupó de estudiar las propuestas de tolerancia de la Iglesia ante el divorcio civil. El sínodo, que se celebró en Santiago en la Iglesia Municipal de San Juan, se ocupó de estudiar las propuestas de tolerancia de la Iglesia ante el divorcio civil. El sínodo, que se celebró en Santiago en la Iglesia Municipal de San Juan, se ocupó de estudiar las propuestas de tolerancia de la Iglesia ante el divorcio civil.

concretamente su misión aquí en el Chile de hoy, misión para la que pueden y deben hacer servir sus dotes y bienes, como de hecho y muchos de ellos —aunque no ellos— como clase —lo están ya realizando". En la Asamblea Sinodal de ayer estuvo presente, entre los observadores de otras Iglesias, el rabino Egon Lowenstein, de la Comunidad Judía, quien expresó: "Traigo conmigo ante ustedes dos mil años de recuerdos, en su mayoría dolorosos para el pueblo de Israel... Estoy en este momento ante ustedes para mostrar ante todo el mundo que está dispuesto a escucharnos no rechazarnos una mano que se extiende para la convivencia pacífica. Agradezco a ustedes la calorosa bienvenida".

# LA NACION

Año LI — Santiago de Chile — Miércoles 13 de Septiembre 1967 — Precio: E° 0,40 — Edic. Aérea: E° 0,45 — N° 18.179

## Por Injurias al Presidente y Apología a las Guerrillas Corte Suprema, por Unanimidad, Desaforó a Senador Altamirano

En fallo unánime, la Corte Suprema de Justicia confirmó el desafuero del senador socialista, Carlos Altamirano, por delito de injurias al Presidente de la República, y dio lugar también a la formación de causa por apología a las "guerrillas". El dictamen del máximo Tribunal fue emitido por el Pleno de la Suprema Corte, y redactado por el Ministro Israel Bórquez. En esta forma, fue confirmado el desafuero otorgado contra el Senador

CONFIRMO EL FALLO DE LA CORTE DE APELACIONES por la Corte de Apelaciones, por delito de injurias al Presidente de la República. En la causa, el abogado Malaquías Concha apeló de la sentencia entregada por el Tribunal de Apelaciones, que no dio lugar a la formación de causa por delito de apología. Ahora, el Pleno de la Corte Suprema, revocó ese dictamen y determinó así también el desafuero del parlamentario. Entretanto, fue confirmado el fallo de la Corte de Apelaciones, que no dio lugar al desafuero interpuesto contra Carlos Altamirano, por el Minis-

ta denuncia, no hay lugar a formación de causa. TERCERA PETICION Y permanece en acuerdo una tercera petición de desafuero contra el parlamentario, luego que fue formulada una denuncia por el Ministerio de Defensa. En este proceso, Carlos Altamirano está acusado de ofensas a las Fuerzas Armadas. El dictamen emitido (PASA A LA PAGINA 2)

CON PARTICIPACION DEL EQUIPO que actuará en los próximos Juegos Olímpicos de Cadetes Militares fue inaugurado ayer en Peñalhue el primer polígono de su tipo en Chile. Tiene categoría de internacional y está dotado de los implementos más modernos en esta materia de prácticas de tiro. En el ángulo derecho del grabado, los tiradores esperan la orden de disparo, mientras a su espalda vigila el profesor de Tiro de la Escuela Militar Víctor Lira. Al fondo, los jefes y oficiales que asistieron a la inauguración.

## LLUVIA ARTIFICIAL SE INTENTARÁ EN SANTIAGO

Se está estudiando la posibilidad de aplicar en la provincia de Santiago, las técnicas y métodos necesarios para producir lluvia artificial, manifestó ayer el Ministro de Minería, Hugo Trivielli. Estas declaraciones las formuló al salir de una reunión que sostuvo con el Ministro de Hacienda, Sergio Molina, para conversar sobre diversos aspectos del Presupuesto Fiscal para el próximo año del Ministerio de Agricultura, que alcanza a un total de 435 millones de escudos. Agregó el Ministro Trivielli que este experimento puede tener resultados positivos, pero también, estos pueden ser mediocres o nulos, pero hay que intentarlo, ya que la sequía que azota a esta zona es muy grave. Un año normal debe tener una caída pluviométrica de 356 milímetros. El año pasado, sólo cayeron 312 milímetros y en el curso de 1967 la precipitación es muy exigua, ya que apenas alcanza a 144 milímetros, incluyendo la lluvia del domingo y el lunes. El peligro de una aguda sequía para el verano es cierta y sólo nuevas lluvias, variadas y copiosas, pueden alejar dicho peligro. La tentativa de hacer llover en Santiago se está estudiando y preparando, en colaboración con el Ministerio de Agricultura, la FACH y la Universidad del Norte.

## PLEBISCITO EN LA UNIVERSIDAD SE INICIA HOY

Miles de alumnos de la Universidad de Chile darán comienzo hoy al plebiscito convocado por la Federación de Estudiantes para dirimir las discrepancias surgidas en torno a los acuerdos de la Reforma Universitaria. El acto electoral durará tres días, al término de los cuales se procederá a los escrutinios en los diversos locales señalados por la FECH. Un Tribunal Calificador de Elecciones estará a cargo del recuento de los votos y estará integrado por tres demócratacristianos, tres del FRAP y un independiente. Se presentan dos tesis. Una, apoyada principalmente por los universitarios demócratacristianos que sustenta la mantención de los acuerdos aprobados en la Convención de Reforma Universitaria. Entre sus puntos principales se está bien, despojar del poder a las autoridades impersonales y aumentar el poder de los organismos colegiados. La otra tesis, apoyada por los comunistas pide la participación de los alumnos en la elección de las autoridades universitarias y que la política de la Universidad sea resuelta por una asamblea. La asamblea sería elegida en un claustro pleno que reuniría 60 miembros y 20 representantes estudiantiles.

## POLLA DEL FUTBOL

Guillermo Munizaga y Héctor Pérez T. Ganaron un Millón



CON PARTICIPACION DEL EQUIPO que actuará en los próximos Juegos Olímpicos de Cadetes Militares fue inaugurado ayer en Peñalhue el primer polígono de su tipo en Chile. Tiene categoría de internacional y está dotado de los implementos más modernos en esta materia de prácticas de tiro. En el ángulo derecho del grabado, los tiradores esperan la orden de disparo, mientras a su espalda vigila el profesor de Tiro de la Escuela Militar Víctor Lira. Al fondo, los jefes y oficiales que asistieron a la inauguración.

Y CHINA... DADON GESE... HOSTILIDADES... El señor Pedro Romero, domiciliado en Ecuatoriana 321, en la ciudad de Punta Arenas, obtuvo esta semana el premio correspondiente a nuestro concurso "RESPONDALE A LA NACION", al señalar a la ciudad alemana de Treveris, como el lugar donde se encuentra LA PORTA NIGEA. El señor Romero, como los demás concursantes que han acertado, pasa al sorteo final, cuyo primer premio es un viaje a Europa, ida y vuelta, vía Iberia.

IBERIA LÍNEAS AEREAS DE ESPAÑA		CUPON DE VUELO Nº 1	
RESPUESTA TRÉVERIS (ALEMANIA OCCIDENTAL)			
NOMBRE PEDRO		APELLIDO ROMERO C.	
CALLE ECUATORIANA		Nº 321	
CIUDAD PUNTA ARENAS COMUNA			





LA NACION Empresa Periódica LA NACION • Fundada el 14 de Enero de 1917 • Agustinas 1269-Tel. 82222 - Cas. 81-0

Consecuencias Divisionistas de OLAS

Como tuvimos ocasión de afirmarlo muchas veces desde estas columnas, siendo las posiciones de Moscú y La Habana profundamente divergentes, la reunión de OLAS no iba a producir otro efecto que agudizar las tensiones en el seno del marxismo latinoamericano.

No constituye en verdad un acierto el propósito, formulado en la Cámara de Diputados, de suprimir la publicación semanal de un boletín con la nómina de las letras de cambio y cheques que se protestan en el país.

Boletín Comercial que le evita caer en manos de gentes que, aprovechándose de que no se les conoce debidamente, realizarían estafas u otra clase de delitos.

Campaña Antichilena en Marcha

hace algunas semanas he denunciado en estas páginas la campaña internacional que está en marcha en nuestro país, su Gobierno y el movimiento Democrata Cristiano.

En efecto, transformadas Moscú y La Habana, respectivamente, en las capitales de la estrategia de la coexistencia pacífica y de la violencia, Castro y sus principales colaboradores no cesaron de criticar al Kremlin.

Poder Efectivo y Poder Efectista

Si se pretende comprender la actitud de la Juventud Comunista frente al problema de la democratización de la Universidad de Chile, es necesario que nos refiramos a lo que es "poder efectivo" y "poder efectista".

Chile, País de Turismo

Generalmente se da al turismo la calificación de "industria invisible", por la razón obvia de que carece de usinas o de fábricas aparentes.

La Visita del Rey Olav

La llegada del Rey Olav a Chile trae a nuestra presencia la presencia de una gran nación.

Los Macheteros

Estuve conversando con un barman de larga experiencia en preparación de tragos y en conocimiento de los hombres.

Sobre los Lentes de Contacto

cuales 7.600 han padecido afecciones más o menos graves, necesitando un tratamiento médico.

Maximo Severo

El machetero anda en dos pies, pero no se compone de un caballero ni de una billetera.

Chile, País de Turismo

informativa en el extranjero. Mediante la concurrencia de todos esos factores es como algunos países del mundo han logrado hacer del turismo un factor preponderante de su economía.

Chile, País de Turismo

males, los centros de interés arqueológicos (especialmente San Pedro de Atacama, El Molle y la Isla de Pascua), constituyen puntos de evidente interés turístico.



Maximo Severo

Sabia Ud. Que...?

En una longitud de tres mil setecientos kilómetros, corre por territorio de la Unión Soviética el Volga, el río más grande de Europa...

La asimilación de la energía del Volga empezó hace tres decenios. En él han sido ya construidas seis centrales hidroeléctricas...

Pero el río encierra todavía mucha energía no aprovechada. La construcción de "fábricas de electricidad" en el Volga continúa...

La central de Sarátov tendrá una potencia de 1.200.000 kilovatios y su energía eléctrica enriquecerá el sistema único electroenergético de la parte europea de la Unión Soviética...

TELEVISION

Hace 22 años se iniciaron emisiones estacionarias del Centro de TV de Moscú. Entonces en el país había poco más de 600 televisores...

INFANTES DE LA PATRIA

El Cuerpo de Infantes de la Patria, celebrará una reunión de camaradería en homenaje a las "Glorias del Ejército" en el Club Militar...

Los organizadores nos han solicitado encarecer la asistencia de los oficiales de toda graduación a este acto de homenaje al Ejército.

Las adhesiones se están recibiendo en el Club Militar y en el Círculo de Veteranos del 79 y Oficiales en Retiro, teléfono 89428.



EL CENTRO PARA EL PROGRESO de Ilapel se entrevistó con el Presidente Frei para plantearle algunas aspiraciones de la zona...

Arica Incrementa Día a Día su Producción Agropecuaria y Minera

Lo que más nos interesa es que se despache luego, por el Congreso Nacional, el estatuto de Arica, a fin de que las industrias tengan disposiciones definitivas...

En esta oportunidad, el Gobernador le dio a conocer al Ministro los acuerdos del reciente cabildo celebrado por los arriqueños...

1) Obtener que no se traslade la industria automovilística Fiat a Rancagua; 2) Apurar el despacho del Estatuto para Arica...

En cuanto al primer punto, el Gobernador informó que había sacado de la reunión con el Ministro la conclusión de que la medida de trasladar a la Fiat era irreversible...

tenor al traslado de la industria Fiat, el Gobernador expresó que éste era una resolución adoptada por los sindicatos afiliados a la COMACH...

Por su parte, el Ministro Pérez Zujovic se mostró muy interesado en el despacho de dicho estatuto...

En relación con el acuerdo de boicot al traslado de la industria Fiat, el Gobernador expresó que éste era una resolución adoptada por los sindicatos...

"JARDIN LO PRADO" Y "TENIENTE MERINO" ELIGIERON DIRIGENTES

Con gran participación de vecinos se realizó el domingo último en la Población "Teniente Merino" la elección de los dirigentes de la comuna de Barrancas...

La Junta de Vecinos de la Población "Ciudad Jardín Lo Prado", realizó también elecciones generales para renovar la directiva de la entidad...

GUIA CULTURAL

CONCIERTO

Con motivo del 6.º aniversario de la fundación del Instituto Cultural de Providencia, se realizará un concierto de piano a cargo del concertista Julio Laks...

CHARLA SOBRE PIRANDELLO

Ofrecerá el Profesor Ettore Rozzoni sobre el tema "Formación y desarrollo literario de Pirandello"...

KIERKEGAARD Y EL YO ANGUSTIAL

Es el título de la charla que dictará el escritor y periodista Carlos Fortín Gajardo...

CRISIS DEL ESCRITOR CHILENO

Es el tema de la Mesa Redonda, organizada por el Pen Club de Chile, con la participación de Elazar Huerta, María Flora Yáñez, Leoncio Guerrero y Fernando Lamberg...

CONFERENCIA SOBRE SEXOLOGIA

El Presidente de la Sociedad Chilena de Sexología Antropológica, Dr. Osvaldo Quijada, dictará una charla sobre "El Hecho Sexual"...

PEDRO DE VALDIVIA O LA NOVELA CHILENA

Charla ofrecida por el profesor Fernando Campos Harriet, con motivo de un acto homenaje en memoria del ex Embajador de España en Chile, José María Doussinague...

GALERIA PATIO

Desde el lunes se encuentra inaugurada la exposición de "Pintura Ingenua", de Manuel Castillo, joven artista portugués...

CHARLA

Sobre "Introducción a la escenificación del Teatro de Cámara de Alemania", dictará hoy el profesor Manfred Brigel...

FORO

Dirigido por la profesora Nicole Masson y que versará sobre "Un cineasta discutido: Jean Luc Godard, autor de Masculino-Femenino"...

ARTE POPULAR CHILENO

Una genuina muestra de nuestro arte organizada por el Museo de Arte Popular Chileno, dirigido por Tomas Lagos...

IMPRESIONES SOBRE LA URSS

Se titula la charla que ofrecerá Elena Caffarena de Jiles, quien recientemente ha regresado de un viaje de la URSS...

HOMENAJE A GABRIELA MISTRAL

Hoy finaliza la muestra didáctica de la obra de la gran poetisa organizada por el Liceo N.º 13 de Niñas...

MUESTRA DE RELIEVES EN YESO

De las artistas Angélica Baeza y María Luisa Dunner, continúa exhibiéndose en el Centro de Arte y Diseño "Maro Buchs"...

EXPOSICION J. S. BACH

Continúan hoy, de 17 a 20 horas, las audiciones con música del gran maestro Juan Sebastián Bach...

EXPOSICION DE OLEOS

Del pintor Sergio Ríos Rivas, con paisajes y temas campesinos, continúa exhibiéndose en la Sala Banco de Chile...

EN HONOR DE PAISES CENTROAMERICANOS

La Sociedad Bolivariana ha elaborado un programa para celebrar el aniversario de los países Centroamericanos...

Hoy, al mediodía, habrá una sesión almuerzo en el Club de la Unión, con asistencia de las representaciones diplomáticas de Nicaragua, Guatemala, Honduras, Costa Rica y El Salvador.



Un folleto especial titulado Día de la Comunidad Nacional, editó el Departamento de Capacitación de Promoción Popular...



El gobierno español concederá con la Medalla al Mérito Turístico al gerente general de Iberia en Chile, José Luis de las Peñas...

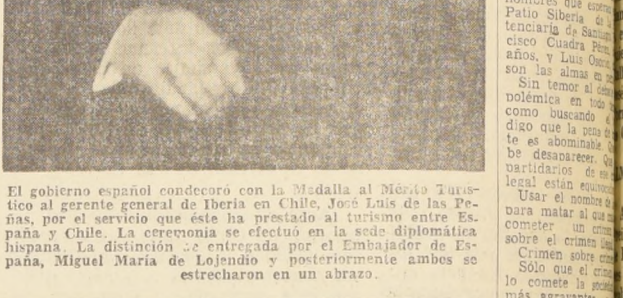

La ciudad encierra una gran riqueza turística, los secos estambres que quebrarán en pedruzcos a Sir...

Gobierno y Gremio de la Salud Reanudaron las Conversaciones

Una prolongada reunión sostuvieron los Subsecretarios de Hacienda, Andrés Zaldívar, y de la Salud, Patricio Silva...

TRIGO AUSTRALIANO IMPORTO ECA PARA INDUSTRIA AVICOLA

Procedente de Nueva Orleans llegó a San Antonio el vapor Captain John, con 14.700 toneladas de maíz importado...

CONFERENCIAS DEL DR. CASABELLAS

Hoy, a las 18.45 horas, y el próximo domingo, a las 11.45 horas, hablará por Radio Universidad Técnica del Estado...

Canciller se Refirió a Actividades de OLAS

La necesidad de la interacción latinoamericana destacó el Canciller, Gabriel Valdés, en la conferencia que ofreció en la tarde de ayer en el Salón de Honor de la Universidad de Chile...

Ganadores de la "Polla del Fútbol"

Héctor Pérez T., de Villa Lousiana, Maipú, y Guillermo Munizaga B., de calle Comandante White Side número 4903, Santiago, son los concursantes que obtuvieron el más alto puntaje en la difícil fecha...

Advertisement for 'ABRA EL DIA BIEN INFORMADO' featuring a silhouette of a person reading and a list of topics: POLITICA, ACTUALIDAD, DEPORTES.

Vertical text on the far right edge of the page, including page numbers and other markings.

EN LA MONEDA



Embajador Argentino en la Cancillería

Los dirigentes sindicales demócratas del cobre, de la ANEF, fueron los primeros en conversar en la mañana de ayer con el Presidente...

bió a una delegación de Aisén, luego a la ANEF, de la misma localidad; a la directiva de ARCHI y en la tarde, al Vicepresidente de Philips Chilena, Corneles Lonneyville.

TRABAJADORES DE TALTAL

En la mañana, el Ministro Leighton atendió también a los representantes de los trabajadores de la Oficina Alemania, ubicada al interior de Taltal. Estos le expusieron su problema. Dijeron representar a 650 obreros y 59 empleados. Que la Oficina paralizará definitivamente y en el convenio suscrito, en su cláusula 6, se determina que les debe pagar 15 días por año trabajado, pero que hasta el momento no han sido entregados los fondos para ello, por lo que ahora piden que de inmediato se les cancele el 50 por ciento de dicho valor.

EMBAJADORES

Tres Embajadores visitaron al Subsecretario de Relaciones Exteriores. Ellos fueron los representantes de Francia, Polonia y China Nacionalista. Gerard Roaul Duval, Embajador francés, le informó que viajará a París llamado por su Gobierno. Permanecerá tres semanas participando en los trabajos de la Comisión Franco-Chilena, que iniciará sus deliberaciones a fines del mes en curso.

Ti-Tsun Li, el representante chino, confirmó que a las 11.30 horas de hoy se firmará el Convenio Chileno-Chino para la colaboración de técnicos en agricultura, especialmente en el cultivo de arroz y soya. Pinochet se reunió con los periodistas después de las 18 horas. Dijo que no tenía informaciones sobre el problema con Argentina. Al ser interrogado sobre la visita del Embajador trasandino, el Canciller respondió que tampoco podía informar al respecto. Se le consultó luego sobre una reunión en Buenos Aires entre el Embajador chileno y el Canciller argentino, Costa Méndez. Su respuesta fue que no había comunicación de prensa.

VISITA DEL PC

En las últimas horas de la tarde, una delegación del Partido Comunista, encabezado por el Subsecretario Oscar Astudillo, e integrada por el senador Víctor Contreras Tapia, el diputado José Cademartori, el dirigente de Aisén Olegario Mansilla y el regidor de Curanilahue Víctor Manuel Quijón, se entrevistó con el Ministro Leighton. Al salir, informaron que habían tratado problemas laborales con el Secretario de Estado.

EL MINISTRO Y EL FALLO

Naturalmente que la primera pregunta que hicieron los periodistas al Ministro Leighton fue en relación con el fallo de la Corte Suprema que desahoró al senador Altamirano. Leighton comentó que el fallo acogió los dos fundamentos de la demanda, que era lo más importante, o sea incitación al desorden público e injurias al Presidente de la República. La Corte de Apelaciones sólo había acogido el primero de estos fundamentos. Consideró que era conveniente que se aceptaran los dos planteamientos y señaló que con esto ahora hay dos procesos contra el senador.

El Ministro informó también que se había reunido con los dirigentes de la ARCHI, quienes le solicitaron el amparo de las autoridades ante las amenazas de que han sido objeto algunos de sus afiliados.

FREI CON MOLINA

Hasta las últimas horas de la tarde, el Presidente Frei seguía reunido con el Ministro de Hacienda, Sergio Molina.

didias para aumentar en un 30 por ciento las entregas habituales.

Santiago y Valparaíso consumen habitualmente 2 mil toneladas de carne, pero ahora se aumentará esa cifra en 600 toneladas más, aproximadamente.

Agregó que el abastecimiento está asegurado en vista de los mayores aportes de los ganaderos nacionales y de las adquisiciones hechas en Argentina.

En cuanto al pescado y mariscos hay conversaciones con los proveedores para lograr una mayor afluencia de los productos del mar durante los días de fiesta.

Indiscreciones



Carmen María Undurraga Orrego, hija de Jaime Undurraga Izquierdo y de Carmen Orrego Orrego, se casa el viernes 15 con Jorge Herrera Soler, a quien apadrinarán sus padres: Jorge Herrera Botarro y Marta Soler García Huidobro. El matrimonio se efectuará en la Iglesia del Verbo Divino (Presidente Errázuriz 4055) y lo bendecirá su primo, el Padre Luis Antonio Díaz Herrera, a las 18.30 horas.

CENTROAMERICA ESTA DE FIESTA. Focos colonias como las centroamericanas estaban en más difíciles condiciones de prosperar a la hora de la Independencia, pues tenían que confrontar no sólo el problema de defender aquélla, sino, al mismo tiempo, el de defender su unidad, o sea, el régimen federal.

El Acta de Independencia de 15 de Septiembre es, ante todo, un llamado a la cordura de los centroamericanos para que no se dejen dominar por los arraigadísimos intereses localistas. Sin embargo, el sacrificio prematuro que impuso la Independencia, con todos sus peligros, debe apreciarse como una oferta que hicieron los centroamericanos en aras de la causa de la América, ya que no podía quedar sujeta a España aquella porción, la más central, y que está situada en el corazón mismo de la América, porque desde ella hubiera sido posible emprender, como punto más estratégico, la obra de la reconquista.

En repetidos congresos los cinco países

han apretado en un solo haz sus votos para hacerlos pesar en la balanza de las decisiones a favor de Chile. Un juriconsulto chileno fue juez árbitro en el viejo litigio entre dos de las Repúblicas Centroamericanas: Guatemala y Honduras.

Chile ha demostrado siempre su simpatía especial y su cariño por aquel grupo de pueblos alejados de nosotros por la distancia y con los cuales no hemos tenido jamás la más pequeña sombra que pudiera haber empañado esa amistad.

Distinguidas personalidades representan a los cinco países centroamericanos: El Salvador: Héctor Palomo Salazar, quien hizo sus estudios en nuestra Universidad, casado con Alma Soto, chilena. La pareja Palomo-Soto ha desarrollado una magnífica labor. Actualmente son los Decanos del Cuerpo Diplomático y, además, la Embajadora preside la Asociación de Damas Diplomáticas por segunda vez desde la creación de la institución. Tienen tres hijos, alumnos del Colegio de San Ignacio.

Honduras: Doctor Tito H. Cárcamo, médico que junto con cumplir sus obligaciones de Embajador atiende un consultorio en una de nuestras poblaciones. Purita Reyes, su esposa, ha sabido hacerse de amigas y es amable y cordial. Tienen dos hijos: Tito Humberto, alumno del San Jorge, y Carmen María, que estudia en Suiza.

Guatemala: Rodolfo Irigoyen Arzú. Abogado, estudió en nuestro país.

Nicaragua: Reynaldo Navas Barreto, Encargado de Negocios, por segunda vez representa a su patria en Chile. Hadda Debaylé, su esposa, es prima del Presidente de la República. Tienen siete hijos: un cadete de la Escuela Militar, un alumno en el San Ignacio y las cinco hijas en las Monjas Argentinas.

Costa Rica: Alvaro Bonilla Lara. Filatélico, casado con chilena: Rebeca Toro Bascañán.

Los cinco países celebrarán su Día Nacional con mucha sobriedad. Solamente recibirán a sus compatriotas y amigos que deseen pasarlos a saludar.

ESTA NOCHE EL EMBAJADOR DE HONDURAS FESTEJA AL CANCELLER VALDES

El doctor Tito H. Cárcamo y Purita Reyes, de Cárcamo, Embajadores de Honduras, ofrecerán una comida esta noche en honor del Ministro de Relaciones Exteriores, Gabriel Valdés y Sylvia Soubllette de Valdés. Además asistirá a esta cena el Viceministro de Relaciones Exteriores de Honduras y hermano de la anfitriona, Carlos H. Reyes, acompañado de su esposa. Veintiséis serán los comensales y la tenida para los caballeros será de calle.



Un aspecto de la recepción ofrecida por el Alcalde Santiago, Manuel Fernández Díaz, en honor de su hija Paz María, con motivo de su matrimonio con Alvaro Arroyo Castellanos. En el grabado, de izquierda a derecha: Olga Hechenleitner de Montero, Manuel Fernández Díaz, Paz María Fernández Hechenleitner, Alvaro Arroyo Castellanos, Manuel Arroyo Rodríguez y Aida Castellanos de Arroyo.



Blasón concedido por Real Decreto del 9 de Marzo de 1822 por el Rey Carlos IV, a la Muy Noble Ciudad de Valparaíso. Autorizado por Don José Miguel Carrera, por Decreto del 7 de Agosto de 1811



Valparaíso tiene 431 años Perla del Pacífico

Puerto de Santiago, de Chile, de las Provincias Cuyanas y de ALALC

En 1536, Juan de Saavedra descubrió la bahía de Valparaíso donde posteriormente se establecieron los primeros españoles. Luego vinieron todos los demás inmigrantes europeos, que aportaron su sangre y su espíritu. Esta raza vigorosa y emprendedora entregó a Chile su personalidad y sus primeras instituciones. Es el caso del Cuerpo de Bomberos, Bolsa de Valores, El Mercurio, el diario más antiguo de la lengua española, los Bancos comerciales, Rotary Club, Industrias, Empresas, el decano del fútbol chileno: Wanderers, en 1892; el primer Canal de Televisión, etc.

Este modesto Valparaíso es hoy el principal Puerto del Pacífico Latinoamericano, la ciudad más antigua del país y en su área metropolitana (Gran Valparaíso) encierra la capital marítima y turística de Chile.

Los 600.000 buenos vecinos del Gran Valparaíso le invitan y le dan la bienvenida, pues... desde 1536 la Cordialidad es su Especialidad



CONSEJO PUBLICITARIO DE VALPARAISO • CPV

Embajador Argentino en la Cancillería

Los dirigentes sindicales demócratas del cobre, de la ANEF, fueron los primeros en conversar en la mañana de ayer con el Presidente...

bió a una delegación de Aisén, luego a la ANEF, de la misma localidad; a la directiva de ARCHI y en la tarde, al Vicepresidente de Philips Chilena, Corneles Lonneyville.

EMBAJADORES

Tres Embajadores visitaron al Subsecretario de Relaciones Exteriores. Ellos fueron los representantes de Francia, Polonia y China Nacionalista. Gerard Roaul Duval, Embajador francés, le informó que viajará a París llamado por su Gobierno. Permanecerá tres semanas participando en los trabajos de la Comisión Franco-Chilena, que iniciará sus deliberaciones a fines del mes en curso.

Ti-Tsun Li, el representante chino, confirmó que a las 11.30 horas de hoy se firmará el Convenio Chileno-Chino para la colaboración de técnicos en agricultura, especialmente en el cultivo de arroz y soya. Pinochet se reunió con los periodistas después de las 18 horas. Dijo que no tenía informaciones sobre el problema con Argentina. Al ser interrogado sobre la visita del Embajador trasandino, el Canciller respondió que tampoco podía informar al respecto. Se le consultó luego sobre una reunión en Buenos Aires entre el Embajador chileno y el Canciller argentino, Costa Méndez. Su respuesta fue que no había comunicación de prensa.

VISITA DEL PC

En las últimas horas de la tarde, una delegación del Partido Comunista, encabezado por el Subsecretario Oscar Astudillo, e integrada por el senador Víctor Contreras Tapia, el diputado José Cademartori, el dirigente de Aisén Olegario Mansilla y el regidor de Curanilahue Víctor Manuel Quijón, se entrevistó con el Ministro Leighton. Al salir, informaron que habían tratado problemas laborales con el Secretario de Estado.

EL MINISTRO Y EL FALLO

Naturalmente que la primera pregunta que hicieron los periodistas al Ministro Leighton fue en relación con el fallo de la Corte Suprema que desahoró al senador Altamirano. Leighton comentó que el fallo acogió los dos fundamentos de la demanda, que era lo más importante, o sea incitación al desorden público e injurias al Presidente de la República. La Corte de Apelaciones sólo había acogido el primero de estos fundamentos. Consideró que era conveniente que se aceptaran los dos planteamientos y señaló que con esto ahora hay dos procesos contra el senador.

El Ministro informó también que se había reunido con los dirigentes de la ARCHI, quienes le solicitaron el amparo de las autoridades ante las amenazas de que han sido objeto algunos de sus afiliados.

FREI CON MOLINA

Hasta las últimas horas de la tarde, el Presidente Frei seguía reunido con el Ministro de Hacienda, Sergio Molina.

didias para aumentar en un 30 por ciento las entregas habituales.

Santiago y Valparaíso consumen habitualmente 2 mil toneladas de carne, pero ahora se aumentará esa cifra en 600 toneladas más, aproximadamente.

Agregó que el abastecimiento está asegurado en vista de los mayores aportes de los ganaderos nacionales y de las adquisiciones hechas en Argentina.

En cuanto al pescado y mariscos hay conversaciones con los proveedores para lograr una mayor afluencia de los productos del mar durante los días de fiesta.

SECRETARON VENTA LIBRE DE CARNE EN FIESTAS PATRIAS

La Dirección de Industrias y Comercio le autorizó la reanudación de la venta libre de carne de vacuno, su venta será permitida del viernes al martes, o sea, dos días más que los habituales. Esta última disposición regirá para todo el país con motivo de las Fiestas Patrias.

El Director Hernán Lacalle aseguró que el abastecimiento estará totalmente cubierto y dijo que se han adoptado me-



TRIBUNA LABORAL

Formado Comité Interservicios para Desarrollo

firmada, en el Departamento de Conflictos de la Dirección General del Trabajo, el acto...

WUELGA LEGAL EN OTRO SECTOR DEL CAMPESINADO

man aproximadamente 4 mil. Solicitan que se les aplique la misma fórmula que permitió arreglar la huelga legal del departamento de Lontué...

AAP, BERNARDO O'HIGGINS EN EL CENTRO EDUCACIONAL Nº 2 DE SAN MIGUEL

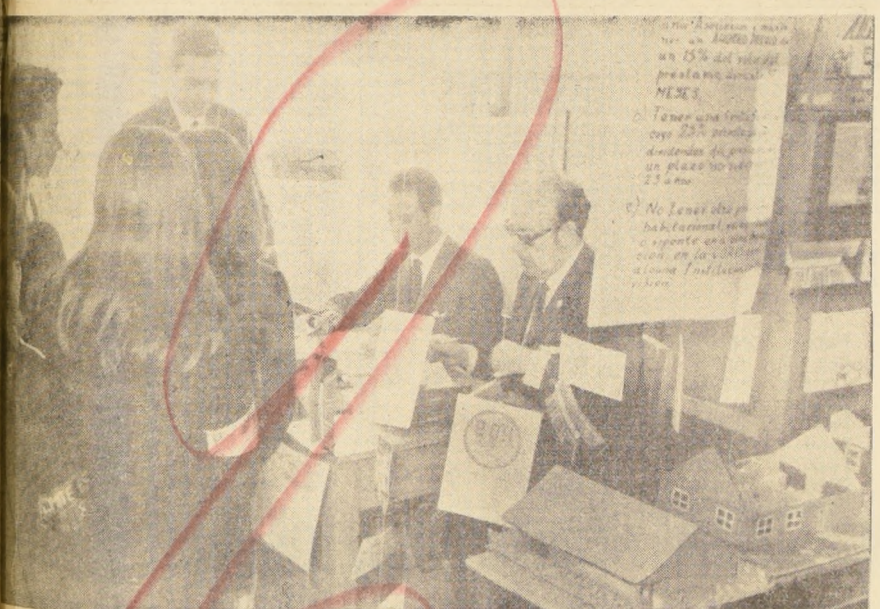

Una motivo de la inauguración de la Exposición de la Vivienda, organizada por el Centro Educativo N.º 2, de San Miguel...

de acontecimiento que puso fin al conflicto que afectó a 170 empleados y 96 obreros de la firma Grace y Cia.

MUSICOS EN HUELGA

Desde hace cuatro días se encuentran en huelga legal 144 músicos de trece establecimientos comerciales que trabajan con orquestas, según informaciones proporcionadas por Mario Oteiza...

PLOBLACION "LA CONSISTORIAL"

La Junta de Adelanto de la población "La Consistorial", de la comuna de Conchalí, llevará a efecto el acto de inauguración de la Plaza de la mencionada población...

ERRADICARAN A VECINOS DE NUEVA MATUCANA

El Ministerio de la Vivienda y Urbanismo procederá a erradicar a los habitantes del tercer sector de la población marginal "Nueva Matucana", según anunció el Ministro del ramo, Juan Hamilton...



Folleto de Fiestas Patrias Distribuyen a Pobladores

Un folleto especial titulado "Día de la Comunidad Nacional" se ha distribuido a todas las organizaciones comunitarias del país, con motivo de Fiestas Patrias...

QUIENES SON HEROES?

"Chile debe a sus héroes lo que es, comienza. Pero éstos no son los que la historia muestra con letras de oro. Son héroes de Chile los gobernantes que le han dado una organización y creado condiciones para su progreso...

Encuentro Artístico en Festival de Talagante

La penúltima etapa cumplió el Festival Folklórico de Talagante, certamen artístico que el Club de Leones organizó "para llegar a convertir una comuna en la capital del folklore del país"...

PREMIOS Y JURADO

"Nunca imaginamos que es-

Anticipo de Reajuste Otorgan a Campesinos

Reunidos ayer los diversos Tribunales Arbitrales que estudian la solución de los conflictos campesinos en las provincias de Colchagua y Talca, resolvieron dictar una resolución que ordena el pago de una cuota de 80 escudos como anticipo de futuros reajustes...

Teatro Popular Habrá el "18" en las Poblaciones

Una intensa actividad artística cumplirán durante las Fiestas Patrias, los diferentes grupos de teatros formados por pobladores o por miembros de organizaciones populares...

CIRCO BUFFALO BIL Carpa Americana Impermeable, no se llueve, Alameda 1461-San Martín, teléfono 60-778

LA DESTREZA DEL DOMADOR

Ministerio de la Vivienda y Urbanismo CORHABIT PROPOSTA PARA LA ENAJENACION DE LOS LOCALES DE LA POBLACION "SAN BERNARDO", DE SAN BERNARDO...

OFERTAS DE FIESTAS PATRIAS en maglia BATAS en lana merino... Chalecos en Dunova... Beatle Canutón Dunova...

LA ROSA ECUESTRE GIRATORIA, con los OCHO CABALLOS ANGLO ARABES EN LIBERTAD, hoy tarde 6.45 y noche 9.45, chicos y grandes. THE HURRICANES... HOY INDIO SIOUX RED ARROW-Pluma Roja...

Servicio de Informaciones Financieras INDICE GENERAL DE ACCIONES

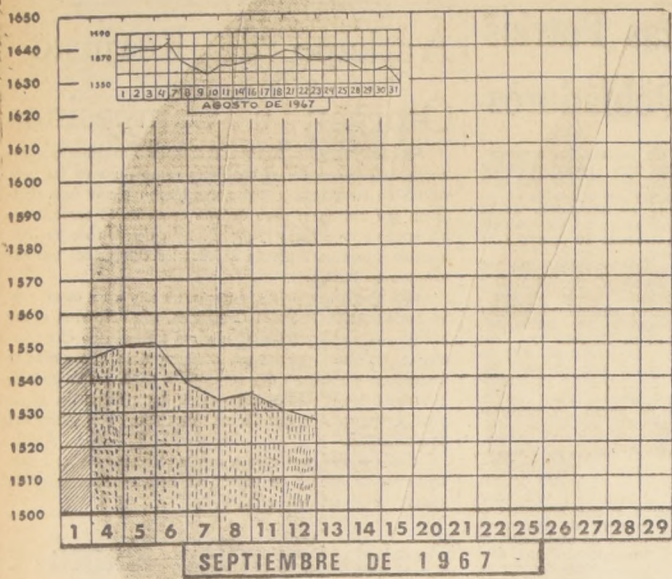

Situación de Industria Argentina Analizada por Diversos Sectores

BUENOS AIRES, 11 (Inter Press Service). — La importancia de la industria en Argentina está dada por el hecho de que contribuye con una tercera parte a la formación del producto bruto interno. El valor anual de su producción puede ser estimado en 12.000 millones de dólares. Sin embargo, produce para un mercado interno muy heterogéneo, signado por la presencia de grandes regiones económicamente rezagadas. De ahí que los industriales calculen que, en un país de 23 millones de habitantes, solamente 8 millones están en condiciones de consumir la producción industrial. Últimamente se ha puesto mucho énfasis en la posibilidad de estimular la industria, facilitando la exportación. Sin perjuicio de que algunos establecimientos o ramas encuentren en ello una efectiva solución a sus problemas de mercado, lo cierto es que para producir un aumento del 5 por ciento en la producción local habría que incrementar la exportación de manufacturas en 600 millones de dólares anuales, una meta que parece extremadamente difícil de alcanzar.

Recientemente, el Banco Central ha publicado un informe estadístico del que surge que, en los primeros seis meses de 1967, el producto bruto aumentó en un 3,7 por ciento, con respecto a igual período del año anterior. La industria manufacturera, a su vez, registra un incremento del 1,7 por ciento. Estas cifras son cuestionadas en algunos sectores. La revista económica "Resultado" de tendencia desarrollista afirma en su último número que "están totalmente renidas con la realidad". En cuanto a los empresarios, subrayan que hay índices contradictorios, según cual sea el sector industrial que se analice, pero que la baja productiva se da sobre todo en los sectores básicos de bienes de capital. La Confederación de la Industria (CIRA) afirma, en un documento que acaba de hacerse público, que esa circunstancia "agudiza los problemas de estructura de la industria nacional". A continuación expresa que un ritmo de aumento del 1,7, equivalente al crecimiento demográfico, "no autoriza expresiones optimistas, ya que en todo caso significaría mantener los bajos niveles de producción por habitante registrados en 1966".

CIERRE DE LA BOLSA A LAS 13 HORAS

Table listing stock market closing prices for various sectors including textiles, industrial, and metals.

En forma progresiva, los sectores negativos de la industria son aquellos que se ven afectados por la baja capacidad de absorción de los consumidores. La capacidad de absorción en estos sectores es de 30 y el 50 por ciento. Algunos síntomas de esta crisis son: el cierre de plantas, la disminución de la producción, la reducción de los salarios, los fijos para el mes de agosto, el aumento de los precios de venta, el aumento de los costos de producción, el aumento de los precios de venta, el aumento de los costos de producción, el aumento de los precios de venta, el aumento de los costos de producción.

Algunas de estas manifestaciones cuestionan al plan económico puesto en marcha por el Ministro Adalberto Krieger Vasena. Este plan se puso como objetivo reducir la inflación y llevar a la industria a producir en condiciones competitivas con el producto exterior. Para ello, se bajaron las barreras arancelarias a la importación y se devaluó el dólar. Según la CIRA "la actividad industrial soporta, en estos momentos, un ajuste del sistema cambiario en las importaciones, crea una grave crisis financiera en la industria uruguaya, según manifestaron integrantes de la Unión Industrial Uruguaya. Un dirigente de dicha Unión, expresa ayer que los montos verdaderamente angustiosos soporta la industria nacional, que se ve notablemente perjudicada por las recientes devaluaciones. "Los industriales —agregó el informante— no saben como calcular sus costos, ya que el Banco de la República no da por el momento ni divisas ni permisos de importación."

El Mercado Bursátil

DESARROLLO DEL MERCADO

Nuevamente las cotizaciones siguieron una línea irregularmente sostenida, situación que determinó que el Índice de Precios de la Bolsa de Comercio mostrara una nueva baja, cerrando a un nivel de 1.526,8 puntos; que es además la cifra más baja para el presente año y similar a la mostrada a comienzos de noviembre del año pasado. Diversos factores son los que han determinado este comportamiento, entre los cuales podemos señalar a liquidaciones de los inversionistas para el pago de contribuciones y la inquietud que lógicamente provocan entre los inversores la presentación de algunos proyectos relacionados con la banca privada y algunos tipos de actividad privada industrial o comercial. Un balance efectuado al cierre deja un saldo de 11 alzas y 10 bajas; lógicamente que las primeras se centraron en papeles de poca importancia bursátil, especialmente en las acciones de seguros que se transaron ayer, en cambio, las segundas aún cuando no alcanzaron a montos de importancia, ellas se concentraron entre los papeles líderes del mercado.

El mercado de bonos se mostró con moderada actividad, 2.627 escudos nominales y sus precios siguen firmes.

Al cierre, la plaza mostraba flojedad y tendencia irregularmente sostenida.

DESDE HOY SE TRANSAN

Elecmetal: Ex dividendos de E° 0,018 y E° 0,018.

DESDE HOY PUEDE COBRAR EL DIVIDENDO DE:

MADEMSA: E° 0,007 por acción en Banco de Chile.

LO CITAN A JUNTA DE ACCIONISTAS PARA HOY

Seguros La Central, Ordinaria para aprobar memoria y balance.

CONOZCA SU INVERSION

Cía. Chilena de Tejidos CHITECO S. A. GENERALIDADES: Fundada en octubre de 1920, dedicada en la actualidad a la producción de toallas y ropa interior de niños y adultos. Proporciona trabajo a 489 personas.

Número de accionistas: 468 personas

PRECIOS 1967 (Hasta septiembre 12)

Table showing prices for MAS ALTO, MAS BAJO, HOY, TRANSACCIONES 1967, RENTABILIDAD DESTINADA, CRIAS LIBERADAS.

OTROS VALORES DE INTERES A NIVEL ACTUAL

Table showing values for VALOR DE LIBRO, VALOR NOMINAL, UTILIDAD POR ACCION, COEFICIENTE DE LIQUIDEZ, RPU, VENTAS.

NOTAS DEL EXTERIOR

ESPAÑA EXPORTO 70.871 TONELADAS DE ACEITE DE OLIVA

MADRID, 12 (EFE). — España ha exportado 70.871 toneladas de aceite de oliva durante el período comprendido entre el 1 de noviembre de 1966 hasta el 30 de junio último.

GANAN TERRENOS AL MAR PARA INSTALAR INDUSTRIAS

SANTANDER (España), 12 (EFE). — Unos trescientos mil metros cuadrados de terrenos van a ser ganados al mar, mediante oportunos rellenos, para dedicarlos a la instalación de industrias medias y pesadas, en las inmediaciones del aeropuerto santanderino.

CRISIS FINANCIERA EN LA INDUSTRIA URUGUAYA

MONTEVIDEO, 12 (EFE). — La carencia de divisas para otorgar coberturas y la demora del Banco de la República en ajustar el sistema cambiario en las importaciones, crea una grave crisis financiera en la industria uruguaya, según manifestaron integrantes de la Unión Industrial Uruguaya.

TRANSACCIONES

Table listing transactions for various companies like Elecmetal, Madeco, Alonso de Ercilla, etc.

COTIZACION DE MONEDAS EXTRANJERAS EN NUEVA YORK

Table showing exchange rates for Argentina, Brazil, Chile, Colombia, Ecuador, Mexico, Uruguay, Paraguay, Peru, Venezuela, Canada.

BANCO DE CHILE

Table showing market prices for Banco de Chile, including Mercado Libre Bancario and Mercado de Corredores.

MINISTERIO DE OBRAS PUBLICAS

DIRECCION GENERAL DE OBRAS PUBLICAS ESTANQUES DE AGUA POTABLE EN CONCEPCION LLAMASE A INSCRIPCION en el REGISTRO ESPECIAL DE CONTRATISTAS a los interesados en presentarse a la licitación para la construcción de tres Estanques de 5.000 m3. cada uno, para el Servicio de Agua Potable de CONCEPCION y TALCAHUANO. PROYECTO N.º 4492-A y B. Presupuesto Oficial aproximado, E° 2.800.000. BASES PARA ESTA INSCRIPCION: Se entregarán en la Oficina de Propuestas del Departamento de Construcción, tercer piso, Morandé 71, Oficina N.º 5. Esta inscripción se cerrará el 26 de septiembre a las 16 horas. EL DIRECTOR GENERAL

TRANSACCIONES

Table listing transactions for various companies like Elecmetal, Madeco, Alonso de Ercilla, etc.

COTIZACION DEL COBRE EN LONDRES

Table showing copper prices in London, including Contado, Vendedor, MERCADO SOSTENIDO.

COTIZACION DEL COBRE EN LONDRES

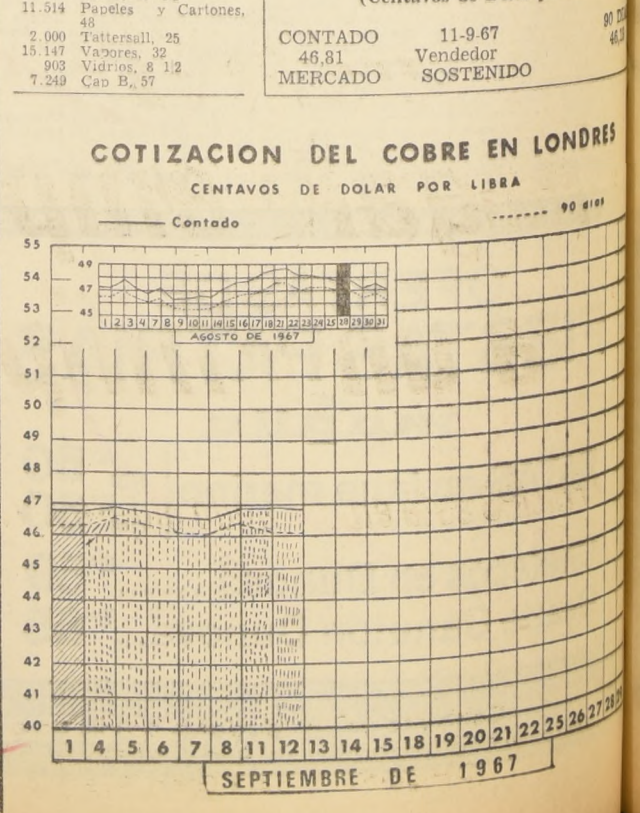

M. GLEISNER S. A. C. e I. Junta General Ordinaria de Accionistas. Citase a Junta General Ordinaria de Accionistas para el día 26 de septiembre en curso, a las 11 horas, en las oficinas de la Sociedad en Concepción, Barros Arana N.º 402, para tratar sobre la Memoria, Balance y demás materias indicadas en el Art. 27 de los Estatutos. El Registro de Accionistas permanecerá cerrado desde el 21 al 26 del actual, ambas fechas inclusive. Santiago, 11 de septiembre de 1967. EL PRESIDENTE

APRENDA MANEJAR INSTITUTO SAN MIGUEL ESCUELA DE CHOFERES

LA PROGRESO S. A. CIA. NACIONAL DE SEGUROS GENERALES JUNTA GENERAL ORDINARIA DE ACCIONISTAS Citase a Junta General Ordinaria de Accionistas para el día 25 de septiembre de 1967, a las 12 horas, en las oficinas de la Sociedad, Agustinas N.º 1055, quinto piso, Santiago, con el objeto de aprobar la Memoria y Balance General al 30 de junio de 1967. CIERRE REGISTRO DE ACCIONISTAS De acuerdo con los Estatutos Sociales el Registro de Accionistas permanecerá cerrado desde el 20 al 25 de septiembre, ambas fechas inclusive. SANTIAGO, 12 de septiembre de 1967.

ORGANIZACION KAPPES Compañía de Seguros "La Zona Sur" PAGO DE DIVIDENDO El Directorio acordó entregar a los señores accionistas el dividendo de E° 0,01 por acción, aprobado por la última Junta General Ordinaria. El pago se efectuará en las Oficinas de la Compañía en Santiago y Osorno, a partir del 2 de octubre próximo, y para estos efectos el Registro de Transferencias permanecerá cerrado desde el 21 al 30 de septiembre, ambas fechas inclusive. Santiago, 13 de septiembre de 1967. El Gerente General





**GASCO**  
*tiene ahora sonido*  
**PHILIPS**



Lo que quiere decir que ha sido nombrado Distribuidor de esta prestigiosa marca de nombre internacional. Desde hoy Ud. puede adquirir en cualquiera de las sucursales GASCO el receptor PHILIPS que más le agrade, teniendo en cuenta que todos tienen un sonido nuevo, distinto... porque el sonido PHILIPS es el sonido en relieve.

**visite hoy mismo GASCO y**  
*... mejor*  
**hágale empeño**  
**a un Philips!**



*PHILIPS está en el mundo entero... y... también en GASCO*

Consulte un vendedor a domicilio a los fonos 63411-85802 / SANTO DOMINGO 1061 - ROSAS 1064.  
 Avda. Apoquindo 3461 • Avda. Vitacura 3908 • Avda. Yrarrázaval 3239-801 • Avda. Matta 1167 • Avda. Bernardo O'Higgins 3333 • Gran Avenida J. M. Carrera 7998 • Avda. Independencia 1175 • Mapocho 270.

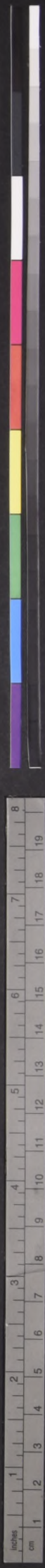







Cámara de Diputados

SESION 41ª ORDINARIA, EN MARTES 5 DE SEPTIEMBRE DE 1967

(De 16.15 a 20.27 horas)

PRESIDENCIA DE LOS SEÑORES LORCA, DON ALFREDO; PARETO Y STARK

Secretario, el señor Cañas Ibáñez; Prosecretario, el señor Kaempfe

(Versión Oficial)

consta de 300 graderas, camarineros con servicio higienico y canchales...

1.- CALIFICACION DE URGENCIA. El señor LORCA, don Alfredo (Presidente)...

2.- ENVIO DE UN PROYECTO DE LEY A LAS COMISIONES UNIDAS DE HACIENDA Y DE EDUCACION FISICA Y DEPORTES...

3.- VIGENCIA DE LA REGLAMENTO DE LA CAMARA DE DIPUTADOS. El señor LORCA, don Alfredo (Presidente)...

4.- TIEMPO ESPECIAL PARA RENDIR HOMENAJE A LAS VICTIMAS DEL ACCIDENTE OCURRIDO EN EL MINERAL DE CHUCUICAMATA...

5.- TIEMPO ESPECIAL PARA RENDIR HOMENAJE A LAS VICTIMAS DEL BARCO MERCANTE "SANTA FE". El señor LORCA, don Alfredo (Presidente)...

6.- HOMENAJE A LAS VICTIMAS DEL ACCIDENTE OCURRIDO EN EL MINERAL DE CHUCUICAMATA... NOTAS DE CONDOLENCIA...

7.- HOMENAJE A LAS VICTIMAS DEL BARCO MERCANTE "SANTA FE"... NOTAS DE CONDOLENCIA...



agricola de secano, después de Aisen y Magallanes, con tierras de primera mano que pueden ser maravillosamente aprovechadas, si se dispusiera de agua. En la provincia hay más de 2.500 kilómetros de caminos de mala calidad, pero, en vez de otorgarle mayores recursos para su desarrollo, se le despoja en el presupuesto nacional de lo que por ley le corresponde.

Esta suplementación, que en parte se financia con un nuevo tributo, y la exposición que hizo al país el señor Ministro de Hacienda, el jueves 31 de agosto, justifican un breve examen de la política económica del Gobierno del señor Frei.

El señor Ministro de Hacienda expresa que no hay crisis, que la situación fiscal es normal, que la producción ha subido, que la inflación se está deteniendo. Pero otra cosa que preocupa al país; otra cosa que presionan las diferentes instituciones de previsión que no pueden conseguir que el Fisco les pague lo que les adeuda; otra cosa que preocupa a los empresarios, sobre todo los de la construcción, que tienen sus empresas paralizadas; diferentes opiniones tienen los comerciantes, que han visto bajar sus ventas; distinto criterio tienen los contribuyentes de todo el país que, no pudiendo pagar a tiempo los impuestos y contribuciones, han solicitado prórroga. El Gobierno no ha podido desconocer esta realidad, y ha manifestado el propósito de acceder a esta justa petición. Opinión diferente de la del señor Ministro de Hacienda tienen los obreros, los empleados de las empresas, los estudiantes, los campesinos, las Fuerzas Armadas, los Carabineros, el personal de Correos y Telégrafos, del Servicio Nacional de Salud, del Registro Civil, los profesores de los trabajos prácticos de las empresas, los médicos, etcétera, que están viendo cada día más reducido el presupuesto de su hogar. Otra cosa expresan las dueñas de casa al ver que lo que disponen para mantener el hogar se reduce cada día más.

El señor Ministro de Hacienda no quiere comprender la verdadera situación a que ha sido conducido el país por el fracaso de su política económica, y que, mientras se habla de revolución en libertad, por el otro, continúan los mismos sistemas que se empleaban en el Gobierno anterior; se siguen elevando los presupuestos y diccionarios de gastos, en los mismos métodos anteriores; se establecen impuestos indirectos que gravan con más intensidad a la gente modesta; las industrias básicas siguen en poder de empresas extranjeras, que aprovechan el transporte de los productos, los empleados y lo transforman en utilidades que van a parar a las manos de los accionistas residentes en Europa y en Estados Unidos; los grandes empresarios nacionales se aprovechan de los privilegios para seguir acumulando, con el esfuerzo de la colectividad, grandes fortunas en su beneficio personal.

También este proyecto de ley, en sus artículos 9º y 10º, que le otorgan un sueldo vital escalá de los empleados particulares de la provincia respectiva, por cada tonelada de concentrado, a las personas naturales o jurídicas que queden para el año 1967, la Empresa Nacional de Electricidad Sociedad Anónima se vea en la imprescindible necesidad de suspender su programa de trabajo y ello traerá como consecuencia, naturalmente, la cesantía.

Hace escasamente algunos meses, en los primeros de este año, la ENDESA dio a conocer a la opinión pública un boletín oficial que contenía una lista de nombres y cantidades, con la absoluta seguridad dada por los hombres de Gobierno en cuanto a que este financiamiento no faltaría. Y, en ese informe, la ENDESA decía que la obtención de dichos recursos mediante un "slogan" destinado a llevar tranquilidad a los hogares de los obreros, que decía: "El fantasma de la cesantía no volverá a aparecer". En otras palabras esa institución decía que el "fantasma de la cesantía" no se proyectaría sobre los hogares de sus trabajadores.

Pero han transcurrido algunos meses de este año y el fantasma de la cesantía no sólo está afectando a la ENDESA en términos tales que le impiden cumplir su programa, sino, naturalmente, y en forma muy indirecta, también a los hogares de cada uno de sus obreros.

Por eso hemos desconfianza ahora nuestra desconfianza por la falta de previsión de los señores Ministros de Hacienda, como el Secretario de Economía, Fomento y Reconstrucción, personaje este último que conoce muy de cerca los programas de la ENDESA, pues en su calidad de Ministro preside el Consejo de la Empresa Nacional de Electricidad S. A.; y, además, antes de ser Ministro, durante el régimen pasado, fue Gerente de la firma Siglo Koppers que ejecuta diversos trabajos de ingeniería para la ENDESA. En la construcción de la Central Rapel, donde fue necesaria la construcción de un túnel que desahoga las aguas del río, la firma Siglo Koppers realizó la desviación del curso del río. En consecuencia, esa obra fue ejecutada cuando era Gerente de dicha firma el actual Ministro de Economía, Fomento y Reconstrucción, hoy a la cabeza de la ENDESA, por alicor de la política nacional. De modo que no se puede alegar desconocimiento personal.

Nos parece de mucha importancia la disposición contenida en el artículo 9º, mediante la cual se faculta a la República para reanudar los impuestos que gravan a diferentes artículos o servicios. En el fondo esta disposición tiene por objeto coordinar y armonizar las acciones que gravan la compraventa y algunos servicios, sin que esto signifique, por supuesto, aumentar los tributos, sino que armonizar y coordinar esas acciones, de modo que sea más importante, se está procurando, de acuerdo con este artículo, que

la situación de esta empresa, a su vez, le entregue productividad al país, y que ellos tendrán preferencia ante otros gastos de simple mantenimiento. Una planta generadora de energía eléctrica como la que he indicado no puede ser mejor fuente de productividad. Y es natural que el país quiera hacer realidad las expresiones del Jefe del Estado, y la oportunidad se ha dejado pasar.

Por eso, ruego que se transcriban los señores Ministros de Hacienda y de Economía, Fomento y Reconstrucción, en nombre de la Cámara, mis observaciones relacionadas con el programa de la ENDESA, en la provincia de Santiago, está construyendo la Central "Rapel", que constituye una de las obras más importantes de su programa, que tendrá una potencia de más o menos 350 mil voltios y podrá generar anualmente alrededor de 800 millones de kilowatts. En la construcción de esta planta trabaja un número aproximado de 2.500 obreros. El programa de la ENDESA, que está terminando algunas etapas de la Central Rapel, tiende a continuar ampliando las obras en otras plantas generadoras de electricidad. Después del programa de la ENDESA, que está terminando algunas etapas de la Central Rapel, tiende a continuar ampliando las obras en otras plantas generadoras de electricidad. Después del programa de la ENDESA, que está terminando algunas etapas de la Central Rapel, tiende a continuar ampliando las obras en otras plantas generadoras de electricidad.

El señor PARETO (Vicepresidente).— Solicito el asentimiento unánime de la Sala para dirigir los oficios pedidos por el señor Diputado. (Se levanta el señor Diputado don Eduardo Cerda.)— Pido una interrupción breve para aclarar algo. El señor PARETO (Vicepresidente).— Solicito la venia del Honorable Diputado para que se suspenda el proyecto por un minuto al señor Eduardo Cerda. El señor FUENTEALBA.— Muy bien. El señor PARETO (Vicepresidente).— Tiene la palabra Su Señoría. El señor CERDA (don Eduardo).— No tengo inconveniente alguno en que se envíen los oficios solicitados por el Honorable señor Acevedo, pero quiero dejar bien en claro que tanto el señor Eduardo Boeninger como los representantes del Ejecutivo están conscientes de esta necesidad de la ENDESA, y no han expresado que ella tendrá el financiamiento adecuado y lo serán paralizadas las obras de El Toro ni las de la Central Rapel. Por lo tanto, esas plantas de tanta importancia para el país seguirán adelante y tendrán oportuno financiamiento.

El señor PARETO (Vicepresidente).— Si le parece a los señores Diputados, se transcribirán las observaciones del Honorable señor Acevedo, de los señores Ministros a que hizo mención. El señor ACEVEDO.— Le concedo una interrupción al colega Valente. El señor PARETO (Vicepresidente).— Puede hacer uso de la interrupción el Honorable señor Valente. El señor VALENTE.— Señor Presidente, nosotros vamos a apoyar este proyecto en las partes fundamentales, porque estimamos útil suplementar el presupuesto del Ministerio de Obras Públicas—ya lo hicimos presente en la Comisión— y hemos querido insistir en la Sala—no consulta estos recursos. Ha habido informaciones de algunos colegas en el sentido de que la ENDESA tendría financiamiento para este año; pero la verdad es que no han pasado más allá de ser meros antecedentes de tipo personal que algunos colegas han hecho.

El caso es que, a indicación nuestra, fue invitado a la Comisión de Hacienda el Gerente de la ENDESA, quien nos expresó que, efectivamente, los datos proporcionados en estos instantes a la Sala por el Diputado que habla son precisamente los que se encuentran con la situación de la ENDESA. Efectivamente, la ENDESA tiene un déficit de 16 millones de escudos. Si no se entregara esa suma durante los meses que quedan para el año 1967, la Empresa Nacional de Electricidad Sociedad Anónima se vea en la imprescindible necesidad de suspender su programa de trabajo y ello traerá como consecuencia, naturalmente, la cesantía.

Hace escasamente algunos meses, en los primeros de este año, la ENDESA dio a conocer a la opinión pública un boletín oficial que contenía una lista de nombres y cantidades, con la absoluta seguridad dada por los hombres de Gobierno en cuanto a que este financiamiento no faltaría. Y, en ese informe, la ENDESA decía que la obtención de dichos recursos mediante un "slogan" destinado a llevar tranquilidad a los hogares de los obreros, que decía: "El fantasma de la cesantía no volverá a aparecer". En otras palabras esa institución decía que el "fantasma de la cesantía" no se proyectaría sobre los hogares de sus trabajadores.

Pero han transcurrido algunos meses de este año y el fantasma de la cesantía no sólo está afectando a la ENDESA en términos tales que le impiden cumplir su programa, sino, naturalmente, y en forma muy indirecta, también a los hogares de cada uno de sus obreros.

Por eso hemos desconfianza ahora nuestra desconfianza por la falta de previsión de los señores Ministros de Hacienda, como el Secretario de Economía, Fomento y Reconstrucción, personaje este último que conoce muy de cerca los programas de la ENDESA, pues en su calidad de Ministro preside el Consejo de la Empresa Nacional de Electricidad S. A.; y, además, antes de ser Ministro, durante el régimen pasado, fue Gerente de la firma Siglo Koppers que ejecuta diversos trabajos de ingeniería para la ENDESA. En la construcción de la Central Rapel, donde fue necesaria la construcción de un túnel que desahoga las aguas del río, la firma Siglo Koppers realizó la desviación del curso del río. En consecuencia, esa obra fue ejecutada cuando era Gerente de dicha firma el actual Ministro de Economía, Fomento y Reconstrucción, hoy a la cabeza de la ENDESA, por alicor de la política nacional. De modo que no se puede alegar desconocimiento personal.

Nos parece de mucha importancia la disposición contenida en el artículo 9º, mediante la cual se faculta a la República para reanudar los impuestos que gravan a diferentes artículos o servicios. En el fondo esta disposición tiene por objeto coordinar y armonizar las acciones que gravan la compraventa y algunos servicios, sin que esto signifique, por supuesto, aumentar los tributos, sino que armonizar y coordinar esas acciones, de modo que sea más importante, se está procurando, de acuerdo con este artículo, que

El impuesto de compraventa se aplique a la base y no a las sucesivas transacciones que sufren algunos bienes o servicios. La votación de los Diputados comunistas va a ser favorable a todo proyecto, salvo el artículo 9º, respecto del cual hemos manifestado que no estamos de acuerdo con el financiamiento. Por último, apoyaremos las disposiciones contenidas en los artículos 7º, 8º y 10º, porque ellas se relacionan con un financiamiento muy adecuado para obras que se van a desarrollar, especialmente en la provincia de Aconcagua, en los departamentos de Quillota e Iquique, y también por objeto, además, lograr la recuperación de un importante fondo para el desarrollo de obras públicas en la provincia de Atacama de acuerdo con indicaciones hechas por los Diputados señores Poblete y Barrionuevo, que fueron acogidos no sólo por el señor Ministro de Minería, sino que por unanimidad de los Diputados, dada la justicia que ellas se plantearon. Anuncio los votos favorables de los Diputados comunistas con excepción del señor PARETO (Vicepresidente).— Puede continuar el señor Acevedo. El señor ACEVEDO.— He terminado, señor Presidente. El señor PARETO (Vicepresidente).— Tiene la palabra el Honorable señor Barrionuevo, don Raúl. El señor BARRIONUEVO.— Señor Presidente, pensaba que en el día de hoy, por eso he solicitado la palabra para hacer una pequeña aclaración sobre la indicación de la que soy autor para gravar a aquellos que se benefician con la explotación del río Saigal. Esta indicación la estudiaron con el ex Diputado Mañalías en el período anterior. El señor CERDA (don Eduardo).— ¿Me concede una interrupción? El señor BARRIONUEVO.— Con todo gusto. El señor CERDA (don Eduardo).— Señor Presidente, me parece que se debe aceptar el asentimiento de la Cámara para que votemos en general y particular este proyecto, a continuación. El señor PARETO (Vicepresidente).— Solicito el asentimiento unánime de la Sala para votar el proyecto en la forma propuesta por el Diputado señor Cerda don Eduardo. El señor CERDA (don Eduardo).— Hay urgencia en el desahogo de este río. El señor PARETO (Vicepresidente).— No hay acuerdo. El señor LA FUENTE.— En general, sí. El señor PARETO (Vicepresidente).— ¿Habrá acuerdo con el señor Cerda don Eduardo? El señor CERDA (don Eduardo).— No hay acuerdo en general y particular. El señor PARETO (Vicepresidente).— Puede continuar el Honorable señor Barrionuevo. El señor BARRIONUEVO.— Es lamentable que este proyecto, que beneficia a la pequeña minería y que proporcionará fondos para obras cuya realización son urgentes para la provincia de Atacama, no despierte un interés que muchos esfuerzos ha logrado convencer al Gobierno de gravar la explotación del río Saigal, porque había cuatro o cinco firmas que estaban beneficiadas o que estaban beneficiadas en pagar un subsidio. Como este proyecto de ley debía pasar por largos trámites constitucionales antes de ser aprobado por el Congreso, consulté al señor Ministro de Minería, al señor Subsecretario de Hacienda, y necesito autorización para incluir la indicación correspondiente en el proyecto que suplementa diversos ítem del Ministerio de Obras Públicas. Con la ayuda de los comités de todas las colectividades políticas, que prestaron su firma, fue incluido como indicación. Con posterioridad cuando yo debí defender esta indicación. El señor PARETO (Vicepresidente).— ¿Me concede una interrupción al señor Diputado? El señor BARRIONUEVO.— Sí, señor Diputado. La Comisión estimó necesario aclarar tal disposición y la proposición formulada en tal sentido por los Diputados comunistas fue aceptada y se encuentra establecida en el artículo 9º. Estamos de acuerdo con el resto del articulado en los términos en que está redactado. No objetamos de este proyecto sino la disposición contenida en el artículo 9º, vale decir, la que faculta a la República para subir del 56 al 60% el impuesto adicional que se cargará a los cigarrillos, a los cigarrillos y a los tabacos. No nos parece que esas tasas esta forma de financiar el proyecto, hay otros medios por los cuales el Gobierno pudo perfectamente bien haber logrado los recursos necesarios para este suplemento, pero mucho más que los cigarrillos. En este aspecto nos remitimos a las tantas declaraciones que hemos escuchado a algunos parlamentarios de Gobierno y a personas del Ejecutivo, en orden a legislar en forma definitiva y a corto plazo sobre el término de las franquicias tributarias. Estimamos que el proyecto que estamos votando es una fuente de financiamiento para muchos proyectos de interés general y nacional y que no corresponde recargar, como hasta ahora se ha hecho, los impuestos indirectos que gravan a los consumidores. Nos parece de mucha importancia la disposición contenida en el artículo 9º, mediante la cual se faculta a la República para reanudar los impuestos que gravan a diferentes artículos o servicios. En el fondo esta disposición tiene por objeto coordinar y armonizar las acciones que gravan la compraventa y algunos servicios, sin que esto signifique, por supuesto, aumentar los tributos, sino que armonizar y coordinar esas acciones, de modo que sea más importante, se está procurando, de acuerdo con este artículo, que







CON TOQUES DE CAMPANAS Y SIRENAS VIÑA RECIBIRA EL 18

VALPARAISO.— Con la inauguración de la temporada oficial de juego en el Casino de Viña del Mar...

NO SE ORGANIZARA POLICIA PORTUARIA

VALPARAISO.— Se ha tenido conocimiento aquí que, en una reunión efectuada en el Ministerio del Interior...

FABRICARAN CHASIS PARA VEHICULOS

VALPARAISO.— La Junta General de Aduanas autoriza la habilitación provisoria del local de la industria Franklin y Cia...

Patrias en la vecina ciudad jarrú. El programa quedó totalmente efectuado ayer...

SE INICIARON CURSOS PREUNIVERSITARIOS DE MATEMATICAS

VALPARAISO.— El Centro de Alumnos de la Escuela de Ingeniería Química de la Universidad Católica de Valparaíso ha iniciado los cursos pre universitarios de matemáticas...

MICRONOTICIAS PORTEÑAS

INSTALARAN NUEVA ESTACION TELEVISORA.— Gracias a las gestiones que realiza el Alcalde de Valparaíso...

HOMENAJE A ANIVERSARIO PATRIOTICO

El Instituto Chileno Norteamericano de Cultura, rendirá un homenaje a nuestro aniversario patrio...

DIRECTOR ESCUELA NAVAL A BRASIL

Se dirigió a Rio de Janeiro, el Director de la Escuela Naval Arturo Prat, capitán de navío Oscar Buzeta...

HORARIOS ESPECIALES DEL COMERCIO.— Con motivo de Fiestas Patrias, durante los días 15 y 16 del presente...

CARNETS PARA GREMIO HOTELERO

En la Inspección Provincial del Trabajo, fueron otorgados los carnets oficiales para el gremio hotelero de la provincia...

JORNADAS PEDAGOGICAS SE INICIAN HOY EN VIÑA DEL MAR

En la Escuela N.º 15, de calle Echeverría esquina de Arlegui, se realizará, a partir de hoy...

38 MILLONES DE PESOS EN PREMIOS DE BOLETAS

Treinta y ocho cheques por un valor total de 38 millones 400 mil pesos...

CINCO MILLONES DE PESOS. Treinta y tres premios de UN MILLÓN DE PESOS...

Don Juan Mancilla Diaz, de Osorno, recibió su cheque por...

JORNADAS PEDAGOGICAS SE INICIAN HOY EN VIÑA DEL MAR

VALPARAISO.— En la Escuela N.º 15, de calle Echeverría esquina de Arlegui...

Estas jornadas están a cargo de un grupo de supervisores designados especialmente...

SU ALMANAQUE COMERCIAL

Advertisement for 'SU ALMANAQUE COMERCIAL' listing various services like Aves y Huevos, Automoviles, Maquinas de Escribir, Transportes, etc.

Advertisement for 'CAMARA... EMISORAS CRUZ DEL SUR' with a large '138' graphic and text about radio services.

Advertisement for 'AUXILIARES DE VUELO EMPRESA AEROCOMERCIAL EXTRANJERA' with details about a flight attendant competition.

Advertisement for 'NOVIOS' (Wedding) featuring 'Casa Sostin' and listing various services like Camiseras, Colchonerías, etc.

Advertisement for 'Pisos de Goma y Plásticos' showing images of floor tiles and listing 'DESMADRYL' brand.

Vertical text on the far right edge of the page, including 'SER', 'SUCE...', 'DE UN...', 'UN ROSTRO IMPECABLE', 'Lleve siempre...', 'POLVOS COMPACTOS', 'hacer', 'CONCRETO', 'SANTIA...', 'Fono 391365'.

SEGUNDA SECCION

Servilletas de Papel por MR. HUIFA



SUCEDEN COSAS todos los dias. El otro...

DE UNA VEZ por todas, piensa esta gen...

QUIEREN disputar codo a codo con los...

—Hombre, le dije a uno de ellos. Entien...

—No se extrañe que, si esto sucediera, tam...

LOS QUE HEMOS trabajado muchos lus...

La tradición de los hijos de la Madre Pa...

AL QUIEN preguntó si era verdad lo que se...

—Rotundamente, no. Ustedes comprenden...

—No les ocultamos nuestros deseos de con...

Arancibia, Apodaca, Zárate, Castro. Con...

Club Deportivo de la Universidad de Chile REFUGIO DE FARELLONES

Walter Jiménez: "A Estados Unidos o a Colo Colo"

"No sé si siga en Audax el próximo año. Lo más probable es que me vaya al extranjero, ya que me han hecho una propuesta muy buena desde Estados Unidos...

"Ya le dije si no me voy a los Estados Unidos, solamente me quedaría en Colo Colo. Hay muchas razones que me hacen pensar así. Por ejemplo, ahí existe un compañerismo único, hay calor amistoso y, además, el entrenador (Andrés Prieto), me quiere mucho. Por otro lado, está esa hinchada que a uno lo ayuda con su estímulo..."



¿Volverá al Redil? WALTER JIMENEZ: "Si no me voy a Estados Unidos, me quedaría solamente en Colo Colo."

LA "POLLA DEL DEPORTE" SE ABRE PASO EN EL CONGRESO

En primer trámite constitucional se encuentra el proyecto de ley que crea la Polla del Fútbol, iniciativa que favorecerá y sustentará en gran parte al deporte no rentado del país...

beneficios del proyecto y refutó en forma absoluta los argumentos que se opusieron a éste, fundamentados en algunas dificultades que acarrearía la institución de la Polla del Fútbol...

El mencionado proyecto fue aprobado en general en la Cámara de Diputados por una mayoría de 50 votos...

Entre las indicaciones más importantes incluidas en la sesión de la Cámara, en que el proyecto se aprobó en general, figura aquella que establece que deberá destinarse un 40 por ciento a premios, un 10 por ciento a gastos de administración y un 50 por ciento a la Dirección de Deportes del Estado...

En el informe favorable por parte de la Comisión respectiva de la Cámara de Diputados, fue determinante la participación del Director de Deportes del Estado, Marco Antonio Rocca, quien expuso ante la Comisión los



EMPATA LA UC.— Cuando el match ya terminaba, logró Alberto Fouilloux el tan ansiado empate para el elenco católico. El delantero internacional se anticipó a la salida de Cortez y no obstante el esfuerzo de Rojas y Castillo, consiguió impulsar la pelota hacia la red.

Jugador paraguayo en grave estado

BUARAMANGA (Colombia), 12 (ANSA).— El futbolista paraguayo Crescencio Rojas, que juega en el equipo Atlético Bucaramanga, debió ser hospitalizado en esta ciudad a consecuencia de una fractura en el cráneo que sufrió el domingo último cuando su equipo disputaba un match del Campeonato Profesional Colombiano contra el Deportivo Cúcuta...



KOSCINA Y FOULLLOUX.— El joven entrea la serenense fue, como siempre, contradictorio. A ratos hizo jugadas de crack y, a ratos, desapareció de la cancha. En cambio, Fouilloux cumplió una faena completísima y fue lejos, el más alto valor de su cuadro.

Hoy Cumple Ultimo Entrenamiento la Selección Nacional

Ayer a las 17 horas, se concentró nuevamente en el Grand Hotel la Selección Nacional para cumplir su última práctica antes del partido del próximo martes 19, ante la selección de la Confederación Brasileña de Deportes...

De todo el plantel, solamente se encuentra con permiso Francisco Valdés, que está en Miami, en luna de miel, el resto de los jugadores, incluido Ignacio Prieto, que está en descanso, llegaron todos a la hora señalada al sitio de la concentración.

Conversamos con "Ezco" Molina, uno de los dos entrenadores que trabajan con Alejandro Scopelli, en la preparación del plantel nacional, y nos dijo: "Se realizó un examen médico especial a Ignacio Prieto, Alberto Fouilloux, Pedro García y Pedro Araya. No hay lesiones de consideración y mañana entrenamos en la cancha 'Juan Pinto Durán' desde las 10.15 horas, aproximadamente".

Como actuará el equipo chileno, lo hará como Selección Nacional o le pondrán otro nombre? "Actuaremos como Selección Nacional, ya que nuestros rivales vienen como la Selección de Brasil 'A'. Y la verdad es que este equipo, al que sólo le fallarían algunos jugadores de Santos, está formado por lo mejor del fútbol de Río de Janeiro, y se trata de una escuadra de indudable poderío".

¿Qué programa hay para hoy (ayer)? "Vamos a ir todos en un rato más a buscar a Humberto 'Chita' Cruz que está bautizando a su recientemente nacido hijo y luego regresaremos al Hotel, para descansar hasta mañana y trabajar intensamente, ya que es nuestra última práctica a fondo antes de ese partido del martes, que se realizará sólo 48 horas después de culminada la fecha del fútbol de primera división, lo que impedirá nuevos entrenamientos".

¿QUÉ PIENSO QUE... por JORGE FERNANDEZ

ES UNA pena que los muchos hinchas que tiene Universidad Católica hubieran desertado y no hubieran acompañado al equipo a La Serena. No fueron más de 25 los que asistieron al partido y ellos tienen que haber quedado muy satisfechos, ya que el cuadro universitario jugó muy bien. Casi me atrevería a decir que fue el mejor match de todos los jugadores por la U.C. en lo que va corrido del torneo. El resultado no tiene nada que ver con lo que ocurrió en la cancha, donde la superioridad del equipo de Quiroz fue manifiesta. Por otra parte, si empató Católica, pudo perfectamente perder, ya que la paridad la logró Fouilloux en el último minuto y en una jugada hasta cierto punto accidental.

Insisto entonces en que el resultado no es el mejor antecedente para calificar la actuación de Universidad Católica. Fue el fútbol que expuso, el tesón inculcable con que sus hombres lucharon, y la faena sobresaliente de algunos de sus jugadores, lo que realmente es importante, y lo que determina cualquier elogio que se le haga. Y para esto, hay que considerar que La Serena, no fue un contendiente entregado ni mucho menos, ni que tampoco, hubiera jugado sólo en función de defender.

Por razones perfectamente explicables (exigencias del público) el cuadro serenense dispuso de un ataque mucho más franco, y mucho más activo que de costumbre. En ningún momento entregó voluntariamente la iniciativa o se fue atrás, en un propósito de defender la ventaja que había conseguido a través del excelente gol de Cordovés. Por el contrario, siempre trató de atacar, y esta actitud le dio al cotejo un interés notable, ya que a su vez, Universidad Católica, también atacó, sin desmayar nunca. Actuando en ambos equipos muchos jugadores jóvenes, el ritmo del match fue intenso y a gran velocidad. Tal vez no hubo, por esta razón, mucha precisión, pero en cambio hubo rapidez, fuerza en la disputa de la pelota y un despliegue de energías que de verlo, causaba.

En esta tonalidad de hacer todo a gran velocidad, terminó por imponerse el fútbol más armado y de mejores conceptos colectivos del elenco católico quien bajo la batuta de Alberto Fouilloux, logró adueñarse del medio campo, y de allí empujar a La Serena hacia atrás. Eso fue lo que ocurrió: Católica obligó a La Serena a defenderse, y no fue que el equipo de Pesce, se hubiera ido atrás, por hábito o por defender la ventaja.

La actuación de Fouilloux merece un párrafo aparte. Personalmente nunca fui muy devoto del fútbol del entrea católico. Incluso más. Como persona, lo estimo y creo que es un muchacho admirable, pero como jugador siempre lo he discutido. Pienso que por jugar en plazas distintas, Fouilloux, no ha terminado por definirse, lo que sin duda lo ha perjudicado. Además, hay en el fútbol de Fouilloux, excesiva fineza, lo que hace que se desdibuje cuando los partidos son duros. Tal vez le falte —como alguien apuntó muy bien— haber jugado en la calle y a pie descalzo.

Pero en el match con La Serena, fue un Fouilloux diferente. Igualmente rápido, luchador y dinámico, pero mucho más adelantado más imaginativo en su faena de armar juego y proyectarlo hacia adelante. En teoría, Fouilloux jugó como un entrea en punta, pero en la práctica no sólo estuvo "adentro", acompañando permanentemente a Messen sino que también bajó atrás, a medio campo, donde apuntalando el trabajo de Hernán Carvallo, resultó particularmente valioso. No me atrevo a asegurar que haya sido el mejor hombre de la cancha, ya que La Serena tuvo también en Cordovés y Rojas, dos figuras de alta categoría, pero sí, que fue el baluarte y la base de la excelente actuación de Universidad Católica.

Advertisement for 'LIBERTAD' savings and loans association. Features a piggy bank icon and text: 'Bueno, nadie discute los beneficios del ahorro. Pero... HAY 3 FORMAS DE AHORRAR: AHORRO TRADICIONAL, AHORRO EN UNA ASOCIACION, AHORRO EN "LIBERTAD"'. Includes contact information for Agustinas 1161 and Huerfanos 1160.





Concurso "Año del Cincuentenario":

AUN ES TIEMPO, AMIGOS DE LAS "ESTRELLAS", PARA TOMAR PARTE EN LA RIFA TRIMESTRAL DEL 28

Venga con su Album de las "Estrellas" o, si vive en provincias, escriba a la Casilla 81-D, Santiago. Dos horarios se destinan a la atención de canje: de 9 a 13 y de 15.30 a 19 horas. El Correo de las "Estrellas".

Sólo 72 horas! (Tres días!)... amigos de las "Estrellas" sólo ese breve plazo resta para clausurar la operación canje que permitirá participar en la rifa trimestral del 28 de septiembre.

Albumes con miras a la rifa trimestral de septiembre... Mes de la Patria, a sus actividades laborales o escolares.

Estoy contagiado con las fiestas dieciochera! El aire de Chile respira los compases de la cueca ciudadana.

Las amigas y amigos de las "Estrellas". Ello constituye una obligación de mi parte y que la cumple encantado.

GASTON MOSCOSO (Valdivia). Las "Estrellas", amigo Gastón, ya salieron el lunes último; pero, igual le escribo porque la cosa debe ser así, a mi parecer.

LOS AMIGOS DE LAS PROVINCIAS

Por su parte los amigos de las "Estrellas", residentes en provincias, deben escribir su carta con petición de canje dirigida a "Concurso de las Estrellas", Casilla 81-D, Santiago, LA NACION.

Básquetbol:

SELECCIONES DE LA "U" Y MILITAR SE ENFRENTAN ESTA NOCHE EN NATANIEL

A las 21 horas se enfrentan en el Gimnasio Nataniel los equipos de la Selección de Básquetbol de la Universidad de Chile y el Seleccionado Militar, que se preparan con miras al Nacional Universitario y Juegos Sudamericanos Militares, respectivamente.

Oswaldo Retamal, respectivamente, y es justificado el interés por presenciar la confrontación, sobre todo cuando ambos equipos están prácticamente encima de las competencias de envergadura en las que tendrán que participar.

Rama femenina de básquetbol forma el Deptivo. Rolón

Entidad de la Unidad Vecinal Portales

La Liga Deportiva de Unidad Vecinal Portales enclavada en el centro mismo de la Quinta Normal, ha venido dando demostraciones de organización y espíritu de superación.



Amigos de las "Estrellas", aquí les presentamos a esta "Estrellita" de la "U". Se llama KARIM SUFFERT, y juega voleibol en el equipo de los estudiantes laicos.

Manifestación a delegado del Club "Vizcaya"

El Club Deportivo Vizcaya le ofrecerá al señor Luis Torres Gutiérrez, una manifestación con motivo de haber cumplido veinte años como Delegado Titular de esta Institución, a la Liga a que pertenece.



Carlos Díaz, joven crack de Ingeniería, y uno de los puntales de la Selección Universitaria de Básquetbol, que esta noche enfrenta a la Selección Militar en el Gimnasio Nataniel.

CINCUENTENARIO "LA NACION" GRAN CONCURSO MILLONARIO ALBUM "ESTRELLAS" DEPORTE... CUPON 13 DE SEPT. 20 CUPONES LE DARAN OPCION A OBTENER EN FORMA GRATUITA NUESTRO ALBUM

FOTOS DE LOS ASTROS PARA LLENAR SU ALBUM

Grid of photos of athletes: F. TORO, O. ARAVENA, TRONCOSO, R. DIAZ, MARIO RECORDON, JAIME SOVAL.

Falleció Deportista Ejemplar: Federico Bierwith Bucher

Acaba de dejar este mundo, en forma sorpresiva, un hombre ejemplar: Federico Bierwith Bucher. Tuvo el honor de conocerlo desde mis mocedades, cuando ejercía funciones periodísticas en esta casa.

Fútbol de la "U": Arquitectura-Dental inician la fecha

En los sectores universitario y juvenil continúa esta tarde la competencia oficial de fútbol de la Asociación Universitaria de Chile, que se está jugando en diversos estadios.

ESCOLARES Bolsos, Portadocumentos, etc. FABRICA DE MOLETAS MUNDIAL 21 de Mayo 665



Con una serie de actos y festejos celebró recientemente su vigésimo segundo aniversario el Club Deportivo Enrique Cañas Flores. Las festividades culminaron en una asamblea general de socios en la que se procedió a elegir una nueva mesa directiva para el período 1967-1968.

MINISTERIO DE LA VIVIENDA Y URBANISMO DIRECCION GENERAL DE OBRAS URBANAS DIRECCION DE SERVICIOS SANITARIOS

SOLICITANSE PROPUESTAS PUBLICAS para la ejecución de obras de alcantarillado de la Provincia de Santiago (Comuna de RENCA). Proyecto 6599-A.

SOLICITANSE PROPUESTAS PUBLICAS para la ejecución de las obras de alcantarillado de la Provincia de O'Higgins, Comuna de RANCAGUA. Proyecto 3255.

SOLICITANSE PROPUESTAS PUBLICAS para la ejecución de obras de alcantarillado de la Provincia de O'Higgins, Comuna de RANCAGUA. Proyecto 3287.

SOLICITANSE PROPUESTAS PUBLICAS para la ejecución de obras de agua potable de la Provincia de Santiago. Comunas de QUINTA NORMAL y LA FLORIDA.

SOLICITANSE PROPUESTAS PUBLICAS para la ejecución de obras de alcantarillado de la Provincia de Santiago. Proyecto 6511.

SOLICITANSE PROPUESTAS PUBLICAS para la ejecución de obras de alcantarillado de la Provincia de Santiago. Comuna de LA CISTERNA.

NOTA: Los antecedentes de los proyectos correspondientes se encuentran en el Departamento de Construcción de la Dirección de Servicios Sanitarios, Amunátegui 86, Oficina 507, desde el lunes 11 de septiembre de 1967.

EL DIRECTOR GENERAL

COMPUTADOR ELECTRONICO  
DESCUBRIBO AL POKER: SUECIA

ESTOCOLMO.— La segunda computadora electrónica de Suecia, diseñada por los cincuenta ingenieros de la Academia de Tecnología de Suecia, es la primera unidad de procesamiento de datos en uso regular en un negocio. Fue retirada recientemente, cuando se entregó al Museo de Tecnología de Suecia. Este computador binario fue diseñado y construido entre 1949 y 1953 por la Dirección Sueca de Tecnología de Datos bajo la dirección del profesor Erik Stemme, del Instituto de Tecnología de Chalmers. Durante un corto período fue la máquina más rápida del mundo. Entró en servicio en 1954 y estuvo en servicio durante 24 horas del día a partir de 1957. Entre sus muchas aplicaciones se cuentan cálculos complicados para empresas de seguros y cálculos in-



El A.B.C. aumenta de tamaño.

alojados en un bastidor de 10 m. de longitud y 2 metros de altura, mientras que dos bastidores menores contenían la memoria secundaria y el equipo de suministro de energía. Entre el público sueco en general, la máquina BESK era conocida porque se podía jugar al póker y a tres en raya, además podía tocar algunas melodías populares, después de una cuidadosa programación y utilizando los sonidos normales de trabajo de la máquina. Tal como se merecía "un aficionado a la música de tal clase", le fue ofrecida un interludio musical en una ceremonia que tuvo lugar en el Museo de Tecnología, a cargo de su máquina hermana, la más avanzada Facit EDB, la cual será ahora desguazada después de nueve años de servicio.

AVIACION: EL B. A. C. 111  
AUMENTA DE TAMAÑO

El anuncio efectuado, en enero, por la British European Airways de 18 aviones de pasajeros "111" serie 500, de la British Aircraft Corporation (1), con opción para seis más, representó un importante paso en su desarrollo. Invariablemente sucede, en el caso de nuevos aviones, sean estos civiles o militares, y por muy adaptables que resulten, que los clientes piden siempre cosas que no están incluidas en las características del proyecto original. Se ha generalizado, como consecuencia de ello, la práctica de prever en el proyecto citado, posibilidades de ampliación. Sin embargo, al pretender optimizar un avión para alcanzar el máximo rendimiento, resulta tanto más difícil ampliarlo sin efectuar modificaciones importantes, ya que la versión original debe alcanzar estructural y aerodinámicamente el mayor grado posible de perfección. El B. A. C. 111 es un avión de pasajeros de medio alcance, proyectado para funcionar económicamente en saldos de 45 minutos o en vuelos de 1.000 millas marinas (1.850 km.) Ya está en servicio, en dos formas básicas, la Serie 200 original propulsada por turboventiladores Rolls-Royce Spey (2) de 4.720 kg. de empuje y la Serie 300/400 con mayor capacidad de combustible y turbo-ventiladores también Spey, de 5.170 kg. de empuje. Ambas versiones prestan servicios por todo el mundo y hay más de 50 aparatos volando en rutas dentro de los Estados Unidos y han demostrado su rentabilidad bajo muy diversas circunstancias. La Serie 200 está probando su economía para la Mohawk Airlines (vuelo medio 330 km.) y para la Aloha Airlines (230 km.) mientras que en la British Eagle International Airlines sirve la ruta Londres-Túnez-Djerba, con un primer vuelo de 2.110 km. realizado en dos horas y media y un segundo de cuarenta minutos de duración realizado sin repostar. Este es un campo muy amplio de rentabilidad para cualquier avión de pasaje y muy notable tratándose de un reactor.

NECESIDAD DE CARACTERISTICAS SIMILARES

La British European Airways, por su parte, deseaba un avión de características similares, pero con mayor capacidad de pasaje y carga. Esto se ha conseguido con sencillas ampliaciones del fuselaje y las alas y con el montaje de turbinas de mayor potencia, Spey-25 Mark-512 de 5.440 kg. de empuje estático. El fuselaje se ha alargado en 4,11 m. en su zona cilíndrica, 2,54 m. a proa y 1,57 m. a popa de las alas. Esta longitud resulta suficiente para cuatro filas de asientos, lo que aumenta la capacidad de pasajeros en diecinueve a 99 y el volumen de la bodega de carga situada bajo el piso de 15,12 m<sup>3</sup> a 21,97 m<sup>3</sup>. En conjunto esto aumenta el límite de carga útil por el concepto de capacidad volumétrica de 8.335 kg. a 10.885 kg. Los valores límites de funcionamiento originales —comportamiento a velocidades mínimas y máximas, servicio en pista y velocidad ascensional— se han conservado gracias al mayor empuje y al aumento de 1,52 m. en la envergadura.

Pequeñas modificaciones estructurales permiten soportar el aumento de peso. En general, estas modificaciones suponen ligeros aumentos de los refuerzos y aumentos de espesor de los herrajes de juntas. El tren de aterrizaje, que tiene que absorber 2.700 kg. más con el peso máximo en aterrizaje, es el elemento más afectado.

El aumento del ala se efectúa por la edición de dos elementos de bordes paralelos y espesor constante de 76 m. en la parte exterior de la correspondiente a los alerones. Esto representa una solución sencilla y tiene la ventaja de que la punta del ala, desmontable, con sus luces de navegación y otros accesorios, sigue siendo la misma que forma parte de los repuestos distribuidos por todo el mundo.

DISPOSICION DE UNA NUEVA SALIDA DE EMERGENCIA

El aumento del número de pasajeros exige el aumento de una salida de emergencia normal, tipo 3, de 76 x 51 cm. con una ventana, a cada costado del fuselaje, sobre el ala. Como el volumen de bodega de carga bajo el piso adicional queda, en su mayor parte, a proa de las alas, se montará probablemente una puerta más para equipajes. El aumento del volumen presurizado ha hecho necesaria una modificación del proyecto del sistema de acondicionamiento de aire y se montará, para el servicio en tierra, una unidad motriz auxiliar de mayor potencia.

En la versión de la B. E. A. correspondiente a la nueva serie, la 510, se prepara una cabina dispuesta para modificaciones rápidas. Esta disposición permitirá variar el número de plazas de 91 a 99, con 97 plazas en clase turista como solución más normal. El "111" serie 500 está destinado en principio a reemplazar al Viscount en las rutas internas de Alemania y los seis aparatos correspondientes a la opción serán adquiridos si todos los ensayos confirman su adaptación a los servicios a las islas del Canal de la Mancha, teniendo en cuenta el punto crítico que supone el aeropuerto de Jersey. El primer 510 de serie volará en marzo de 1968 y las entregas a la B. E. A., comenzarán en el otoño siguiente. Sin embargo, ya durante 1967, el aparato de demostraciones B. A. C. 111-400 será modificado para utilizarlo como prototipo aerodinámico y dotado de turbinas Spey-25 y, a partir de agosto, se usará en los vuelos necesarios para el Certificado de Ensayos.

UNA VERSION REDUCIDA Hace aproximadamente año y medio se sugirió también la idea de una versión reducida del 111 para servir a los usuarios de aeropuertos pequeños. Esto resultaba de especial interés en Australia. No obstante, cuando ya se habían confirmado con pruebas en vuelo las previsiones efectuadas para las características a baja velocidad, se comprobó que podrían obtenerse mejores resultados utilizando el 111-400 de tamaño normal con un peso máximo restringido.

Aún quedaba el problema de la carga sobre las pistas. Un estudio de los sectores críticos de Australia —en el que se tuvieron en cuenta los efectos de la temperatura y de la elevación sobre el nivel del mar— mostró que la velocidad máxima de contacto no llegaría nunca a superar los 260 Km./h. y así la velocidad de giro de las ruedas permitiría la utilización de cubiertas mayores infladas a menos presión de 4,57 — 4,71 Kg./cm<sup>2</sup> para 34.000 kg. de peso y a 4,99 Kg./cm<sup>2</sup> para 36.285 kg. Con este peso en despegue, el 111-400 puede transportar a 65 pasajeros en vuelos de 1.480 km., o una carga del mismo peso en rutas con dos o tres etapas cortas.

En zonas muy cálidas sería necesaria la inyección de agua para alcanzar el empuje en despegue correspondiente a las condiciones ISA (atmósfera normal internacional) más 17 grados centígrados. Para este servicio en "aeropuertos secundarios" las únicas modificaciones necesarias serían el cambio de las ruedas, sus ejes, y pequeñas modificaciones en las líneas de la panza, aparte, claro está, del cambio de motores. Este modelo del 111 podría resultar altamente interesante para países con aeropuertos relativamente poco desarrollados en condiciones tropicales o en zonas altas.

¿busca calidad internacional en radios?

Entonces, fíjese bien y elija un PHILIPS!...  
Mírelo bien por dentro y por fuera...  
Mírelo bien por todos lados y verá:  
Cuidadosas terminaciones.  
Material de doble duración.  
Componentes con garantía internacional.  
...Todo lo cual le asegura una excelente sonoridad: clara, sin vibraciones y de gran fidelidad.  
Por eso, si piensa realmente comprarse una buena radio... ¡Fíjese bien y...

... mejor  
hágale empeño  
a un Philips!

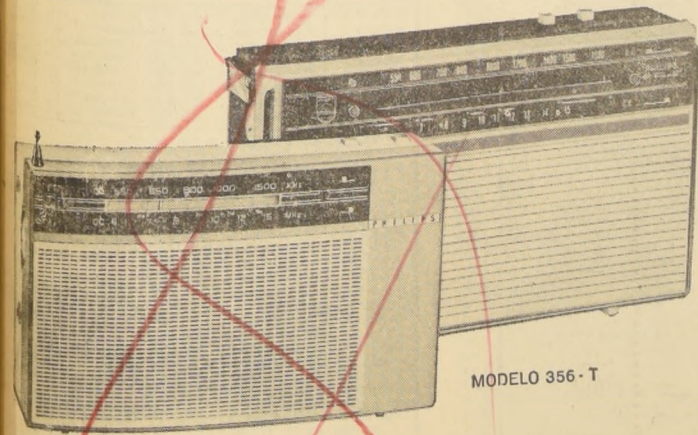

MODELO 356-T

MODELO 257-T

HAY MAS DENTRO DE UN  
**PHILIPS**

Y recuerde que PHILIPS le garantiza Servicio Técnico especializado con repuestos legítimos de fábrica

respóndale a  
**LA NACION**



¿EN QUE CIUDAD DE SUIZA SE ENCUENTRA ESTE SURTIDOR?

No 147

y viaje a Europa  
en  
alas  
de

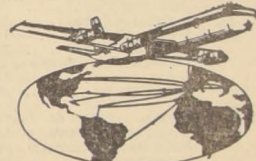

**IBERIA**  
LINEAS AEREAS DE ESPAÑA

donde sólo el avión recibe más atenciones que Ud.

Enviando y acertando este cupón,  
**UD. PUEDE GANAR:**

- 1 Premio Semanal (obsequios de Philips Chile, Cinzano, Laboratorios García y Editorial Orbe)
- 1 Gran Premio Final: 1 pasaje ida y vuelta a EUROPA en Fan Jet de IBERIA con estada pagada
- Otros cuatro premios finales:
- 1 premio Philips • 1 premio Cinzano • 1 premio Blendax • 1 premio Editorial ORBE

<b>IBERIA</b> LINEAS AEREAS DE ESPAÑA		<b>CUPON DE VUELO Nº 1</b>	
RESPUESTA			
NOMBRE		APELLIDO	
CALLE		Nº	
CIUDAD		COMUNA	
PREMIO DE ESTA SEMANA:		PHILIPS	

VEA LAS BASES Y MULTIPLIQUE SUS CHANCES PARTICIPANDO CADA SEMANA

co-aspician:  
**CINZANO PHILIPS**  
**LABORATORIOS GARCIA EDITORIAL ORBE**

**BASES**

- 1.º— LA NACION publicará todos los miércoles, hasta el 23 de diciembre de 1967, en sus páginas tituladas "EUROPA EN CHILE" una fotografía correspondiente a ciudades, reliquias históricas, personajes, obras arquitectónicas, monumentos, etc., de Europa, de las cuales el concursante deberá indicar nombre, lugar y/o cualquier otro dato que las identifique.
- 2.º— Las contestaciones, en el cupón que se publica al pie de la fotografía, deberán depositarse en las urnas ubicadas en el hall de LA NACION, o enviarse por Correo a nuestra casilla 81.D, hasta las 20 horas del lunes siguiente. Cada concursante podrá enviar los cupones que desee.
- 3.º— Entre las contestaciones correctas de cada semana se sorteará una que recibirá el premio semanal, otorgado sucesivamente por Philips, Cinzano Editorial Orbe y Laboratorios García.
- 4.º— Entre todas las contestaciones correctas enviadas en el curso del certamen hasta el 26 de diciembre de 1967, incluso las favorecidas con los premios semanales, se sortearán cupones que recibirán por su orden:
  - 1.º— Un gran primer premio, con sistema en un pasaje de ida y vuelta a Europa, en IBERIA, y estada pagada en varios países.
  - 2.º— Cuatro premios en obsequios de las firmas Philips, Cinzano Editorial ORBE y Laboratorios García.
  - 3.º— Los premios semanales serán entregados dentro de los cinco días siguientes al sorteo, en LA NACION. Los premios finales, en acto público, a realizarse en la fecha y lugar a señalarse oportunamente en las páginas de este diario.



MINISTERIO DE LA VIVIENDA Y URBANISMO

DIRECCION GENERAL DE OBRAS URBANAS DIRECCION DE PAVIMENTACION URBANA CHILE

(Resol. N.º 1598 de 16-7-63; Cta. Sr. Renato Almaraz R.)

Comuna de Ñuñoa

Frentes de Predios Afectados al Pago de Pavimentación:

En conformidad a las disposiciones contenidas en el Art. 23 de la Ley General de Pavimentación N.º 8.948, de 20 de octubre de 1949, se pone en conocimiento de los propietarios de predios ubicados en las calles de la Comuna de Ñuñoa, que a continuación se detallan, que los frentes de sus propiedades afectados al Pago de Pavimentación de Calzadas, Aceras y Soleras de Concreto y Baldosa, son los siguientes:

N.º de Predio Propietario Frente M/L.

CALLE LOS AVELLANOS (COSTADO NORTE) Entre calles Pedro de Valdivia y Los Tres Antonios

Entre calles Los Tres Antonios y Las Dalias Modesta Pacheco ... 11,00 Fdo. Meneses ... 12,00

Entre calles Las Dalias y Esquevil Fernández Calle Laurieta y ... 24,20 Carmen Belanguer ... 13,20

COSTADO SUR Entre calles Esquevil Fernández y Las Dalias

Entre calles Las Dalias y Los Tres Antonios Mateo Covarrubias ... 29,70 José Augusto ... 30,40

Entre calles Los tres Antonios y Pedro de Valdivia Melquisedec Carrasco ... 10,40 Melquisedec Carrasco ... 12,30

CALLE CASTILLO URIZAR (COSTADO ORIENTE) Entre calles Avda. Zañartu y Los Avellanos

Entre calles Los Avellanos y Rodrigo de Araya Roberto Calleja ... 20,00 Julio Lazaña ... 15,10

COSTADO PONIENTE Entre calles Rodrigo de Araya y Avda. Zañartu

COSTADO ORIENTE Entre calles Zañartu y Los Alceres

Entre Los Alceres y propiedad N.º 1748 Antonio Godoy ... 14,00 Mateo Covarrubias ... 14,60

COSTADO PONIENTE Entre propiedad N.º 1765 y calle Los Alceres

Entre calles Los Alceres y Zañartu Juan Dihuana ... 38,00 Gerardo Avilés ... 20,20

CALLE BRIGIDA WALTER COSTADO ORIENTE Entre calles Zañartu y Rodrigo de Araya

Entre calles Rodrigo de Araya y Zañartu Guillermo Herrmann ... 26,00 Pedro Martínez ... 14,00

COSTADO PONIENTE Entre calles Rodrigo de Araya y Zañartu

N.º de Predio Propietario Frente M/L.

CALLE VIRGILIO COSTADO ORIENTE Entre calles Rodrigo de Araya y Zañartu

COSTADO PONIENTE Entre calles Zañartu y Rodrigo de Araya

CALLE SARGENTO CADELARIA COSTADO ORIENTE Entre calles Zañartu y Rodrigo de Araya

COSTADO PONIENTE Entre calles Rodrigo de Araya y Zañartu

CALLE JOSE JOAQUIN MORA COSTADO ORIENTE Entre calles Zañartu y Rodrigo de Araya

COSTADO PONIENTE Entre calles Rodrigo de Araya y Zañartu

CALLE TITIL COSTADO ORIENTE Entre calles Zañartu y Rodrigo de Araya

COSTADO PONIENTE Entre calles Rodrigo de Araya y Zañartu

CALLE GASPAS VILLARROEL COSTADO ORIENTE Entre calles Zañartu y Los Alceres

COSTADO PONIENTE Entre calles Los Alceres y Propiedad N.º 1750

CALLE ITATA COSTADO NORTE Entre calles Montenegro y Aníbal Pinto

Entre calles Aníbal Pinto y Ortúzar Francisco Escobillana ... 16,20 Eduardo Martínez ... 12,40

CALLE QUILIN COSTADO SUR Entre calles Cinco y J. V. Solari

CALLE LOS FRESNOS COSTADO NORTE Entre calle J. P. Alessandri y principio Población

COSTADO SUR Entre principio Población y calle J. P. Alessandri

CALLE LOS ESPINOS COSTADO NORTE Entre calle J. P. Alessandri y propiedad N.º 3300

Table with 3 columns: N.º de Predio, Propietario, Frente M/L. Includes entries for Adolfo Ríos, Aristeo Andrade, Paños Continental, etc.

Table for CALLE DIEGO DE ALMAGRO COSTADO SUR. Includes entries for Julio Abraham, Enrique Correa, Carlos Moreno, etc.

Table for CALLE JOSE ARRIETA COSTADO NORTE. Includes entries for Amadeo Biggini, Rafael Chacón, etc.

Table for CALLE MANUEL MONTT COSTADO ORIENTE. Includes entries for Arturo de la Cerda, Otto Ulrikson, Enrique Carberry, etc.

Table for CALLE JOSE JOAQUIN RODRIGUEZ COSTADO ORIENTE. Includes entries for Enrique Tello, Olga viuda de Durandín, Miguel Saavedra, etc.

Table for CALLE SAN LUCAS COSTADO NORTE. Includes entries for Luis Carcamo, Humberto Mesías, Ricardo Mortero, etc.

Table for CALLE CHACARILLA COSTADO ORIENTE. Includes entries for Manuel López, Hector Lillo, Luis Eugenio Zúñiga, etc.

Table for CALLE CHACARILLA COSTADO ORIENTE. Includes entries for Manuel López, Hector Lillo, Luis Eugenio Zúñiga, etc.

Table for CALLE CHACARILLA COSTADO ORIENTE. Includes entries for Manuel López, Hector Lillo, Luis Eugenio Zúñiga, etc.

Table for CALLE CHACARILLA COSTADO ORIENTE. Includes entries for Manuel López, Hector Lillo, Luis Eugenio Zúñiga, etc.

Table for CALLE CHACARILLA COSTADO ORIENTE. Includes entries for Manuel López, Hector Lillo, Luis Eugenio Zúñiga, etc.

Table for CALLE CHACARILLA COSTADO ORIENTE. Includes entries for Manuel López, Hector Lillo, Luis Eugenio Zúñiga, etc.

Table for CALLE CHACARILLA COSTADO ORIENTE. Includes entries for Manuel López, Hector Lillo, Luis Eugenio Zúñiga, etc.

Table for CALLE CHACARILLA COSTADO ORIENTE. Includes entries for Manuel López, Hector Lillo, Luis Eugenio Zúñiga, etc.

Table for CALLE CHACARILLA COSTADO ORIENTE. Includes entries for Manuel López, Hector Lillo, Luis Eugenio Zúñiga, etc.

Los reclamos a que esta publicación diere lugar deberán hacerse por escrito a la Dirección de Pavimentación Urbana, Moneda N.º 723, dentro del plazo de quince días a contar desde esta fecha. Pasado este plazo se tendrán como exactas las cifras relativas a la longitud de los frentes. Toda transferencia o subrogación de predios de operación deberá ser realizada con las formalidades correspondientes y acompañados los antecedentes respectivos.

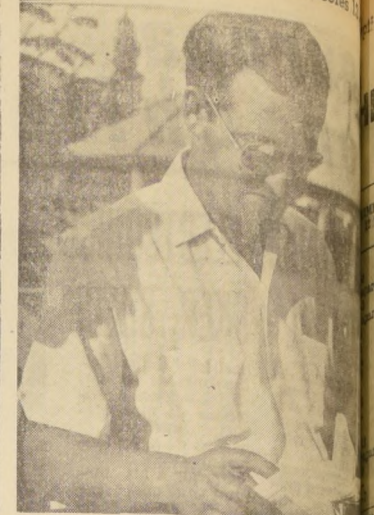

Pedro Briones se mantiene en empate con el liderato de los preparadores, lleva ventaja sin ganar, pero en Fiestas Patrias -no volverá a lucirse con varios ganados-

SPORTING CLUB DOMINGO 17 DE SEPTIEMBRE DE 1967

Table for PRIMERA CARRERA - 1300 metros. Includes entries for Gil Blas, Bona, Albabella, etc.

Table for SEGUNDA CARRERA - 1400 metros. Includes entries for Normal, Lance, España, etc.

Table for TERCERA CARRERA - 1400 metros. Includes entries for Fervor, Pardiez, Locatelli, etc.

Table for CUARTA CARRERA - 1300 metros. Includes entries for Las Tordas, Locatelli, Rita, etc.

Table for QUINTA CARRERA - 1300 metros. Includes entries for Ninina, Bohemio, Locatelli, etc.

Table for SESTA CARRERA - 1700 metros. Includes entries for Aullido, Caligula, Camogli, etc.

Table for SEPTIMA CARRERA - 1300 metros. Includes entries for Concordia, Coronada, Tuncino, etc.

Table for OCTAVA CARRERA - 1300 metros. Includes entries for Cubanita, Dictadura, Narses, etc.

Table for NOVENA CARRERA - 1300 metros. Includes entries for Barcelá, Gary, Gihano, etc.

Table for CORRAL: 1 con 2, 3 y 4.

NGTA: En caso de no correr el No. 1 y el No. 2, el corral con el 2, y al no correr el 4, el 2 y el 3.

CORRAL: 1 con 2, 3 y 4.



HIPODROMO CHILE

SABADO 16 DE SEPTIEMBRE DE 1967

CARRERA - (1573) - 1.400 metros - A las 12.00 horas - 1ª serie - Indice: 0 al 6 -

Table with 3 columns: Jockey, Horse Name, and Odds. Includes names like Don Diego, J. Pacheco, H. Miranda, etc.

CARRERA - (1574) - 1.200 metros - Condicion - A las 12.50 horas - "A" -

Table with 3 columns: Jockey, Horse Name, and Odds. Includes names like Agarrón, B. Campos, J. Muñoz R., etc.

CARRERA - (1575) - 1.400 metros - 10ª serie - A las 13.00 horas - Indice: 6 al 12 - (Primera válida para la Triple Inicial, con dividendo al 1º y 2º) -

Table with 3 columns: Jockey, Horse Name, and Odds. Includes names like Alguacil, G. Meneses, S. González, etc.

CARRERA - 1.200 metros - A las 13.50 horas - Condicion -

Table with 3 columns: Jockey, Horse Name, and Odds. Includes names like Ajerezado, I. Sandoval, M. Rendic L., etc.

CARRERA - 1.400 metros - 3ª serie - A las 13.30 horas - (Segunda válida para la Triple Inicial con dividendo al 1.º y 2.º) -

Table with 3 columns: Jockey, Horse Name, and Odds. Includes names like M. Eda, M. Alcántara, J. Posadas, etc.

CARRERA - 1.400 metros - 3ª serie - A las 14.50 horas - (Tercera válida para la Triple Inicial con dividendo al 1.º y 2.º) -

Table with 3 columns: Jockey, Horse Name, and Odds. Includes names like Afetosno, N. N., M. Rodríguez, etc.

CARRERA - (1579) - 1.400 metros - 7ª serie - A las 15.30 horas -

Table with 3 columns: Jockey, Horse Name, and Odds. Includes names like Timandra, J. Amestelly, F. Castro, etc.

CARRERA - (1580) - 1.200 metros - 6ª serie - A las 16.00 horas - Primera válida para la Triple Final con dividendo al primero y segundo -

Table with 3 columns: Jockey, Horse Name, and Odds. Includes names like Cash, D. Cerda, D. Torres, etc.

CARRERA - (1581) - 1.500 metros - Clásico a las 16.40 horas -

Table with 3 columns: Jockey, Horse Name, and Odds. Includes names like Babá, J. Pacheco, H. Gazmuri, etc.



Jorge Salinas ha cumplido, en lo que va del año, un excelente desempeño, ya está segundo en la estadística de jinetes. Para el próximo sábado dirigirá a Monumento en la prueba central de La Palma, caballo que destaca gran opción.

CLUB HIPICO

DOMINGO 17 DE SEPTIEMBRE DE 1967

PRIMERA CARRERA - A las 12.45 horas - 1.500 metros - Condicion - (1ª. Válida de la Triple Inicial) -

Table with 3 columns: Jockey, Horse Name, and Odds. Includes names like Alegar, E. Baeza, J. Baeza, etc.

SEGUNDA CARRERA - A las 13.15 horas - 1.000 metros - Condicion - (2ª. Válida de la Triple Inicial) -

Table with 3 columns: Jockey, Horse Name, and Odds. Includes names like Altamusa, M. Ramírez, J. Melero, etc.

TERCERA CARRERA - A las 13.45 horas - 1.000 metros - Condicion - (3ª. Válida de la Triple Inicial) -

Table with 3 columns: Jockey, Horse Name, and Odds. Includes names like Amadora, M. Ramírez, L. A. García, etc.

CUARTA CARRERA - A las 14.15 horas - 1.000 metros - Condicion -

Table with 3 columns: Jockey, Horse Name, and Odds. Includes names like Abolenga, O. Osorio, A. Proschle, etc.

QUINTA CARRERA - A las 14.45 horas - 2.400 metros - Cuarta serie - (Primera válida de la Triple Central, con juego al primero y segundo) -

Table with 3 columns: Jockey, Horse Name, and Odds. Includes names like Más Ratío, H. Salas, M. Rodríguez, etc.

Vendita Adamita

VENDITA ADAMITA

Ayer quedó, prácticamente finiquitada, la venta de ADAMITA. La hija de All Serene que defendió las sedas del Stud "Pehuenche", correrá en lo sucesivo con la chaquetilla del Stud "La Muñeca", su nuevo propietario. Adamita correrá en el premio internacional y luego será embarcada para el exterior.

PETICION PALMESA

Una bien fundamentada petición hará el representante del Hipódromo Chile ante el Consejo Superior de la Hipica, en el orden de obtener del organismo máximo una modificación en la actual reglamentación y que guarda relación con las personas suspendidas por "doping". Se pide terminar con aquellos profesionales que por razones familiares u económicas administran los ejemplares del preparador afectado por suspensión. El Hipódromo Chile fundamentará su petición con un bien estudiado y detallado informe al respecto.

LLEGAN MENDOCINOS

Si las condiciones climáticas lo permiten, esta tarde deben arribar a la capital los seis ejemplares mendocinos que animarán el premio "Jockey Club de Mendoza", que se correrá el 19 de septiembre en el óvalo palmeño. Se alojarán en la Villa Hipica, la que ha sido especialmente preparada para la ocasión.

PROGRAMA DEL CLUB HIPICO

El Club Hipico de Santiago entregará su programa oficial con las tres reuniones de Fiestas Patrias. Las reuniones del domingo 17, lunes 18 y martes 19, vendrán en un solo programa con los mismos antecedentes y datos para los aficionados.

NO SERA REPRODUCTOR

MY TIME, pensionista de Artagnan Ramírez, perdió su calidad de reproductor en la clínica veterinaria del Hipódromo Chile.

SEXTA CARRERA - A las 15.15 horas - 1.300 metros - Segunda serie - (Segunda válida de la Triple Central) -

Table with 3 columns: Jockey, Horse Name, and Odds. Includes names like Caudal, S. Pradenas, M. Velarde, etc.

SEPTIMA CARRERA - A las 15.45 horas - 1.200 metros - Condicion - Premio: KNUKER - (Tercera válida de la Triple Central) -

Table with 3 columns: Jockey, Horse Name, and Odds. Includes names like Casanova, C. Díaz, H. González, etc.

OCTAVA CARRERA - A las 16.10 horas - 1.100 metros - Especial -

Table with 3 columns: Jockey, Horse Name, and Odds. Includes names like Dédalo, P. Ulloa, F. Briones, etc.

NOVENA CARRERA - A las 16.40 horas - 1.300 metros - 5ª. serie - (Primera válida de la Triple Final) -

Table with 3 columns: Jockey, Horse Name, and Odds. Includes names like Prince, E. Contreras, O. González, etc.

DECIMA CARRERA - A las 17.10 horas - 1.300 metros - 3ª. serie - (Segunda válida de la Triple Final) -

Table with 3 columns: Jockey, Horse Name, and Odds. Includes names like Don Carlos, E. Inda, A. Breaque, etc.

DUODECIMA CARRERA - 1.100 metros - A las 18.20 horas - 5ª. Serie -

Table with 3 columns: Jockey, Horse Name, and Odds. Includes names like El Colpo, S. Pradenas, E. Inda, etc.

Large advertisement for 'E° 2.000.000 Pollo' featuring a rooster illustration and text: 'DOMINGO 17 DE SEPTIEMBRE ENTERO E° 200.- VIGESIMO E° 10.- SORTEO A BENEFICIO DEL COMITE NACIONAL DE NAVIDAD'

Advertisement for 'INDUSTRIA AZUCARERA NACIONAL S. A. JUNTA GENERAL EXTRAORDINARIA DE ACCIONISTAS' with details about a shareholders meeting.



Este "Mono" y Gane uno de Nuestros 100 Premios

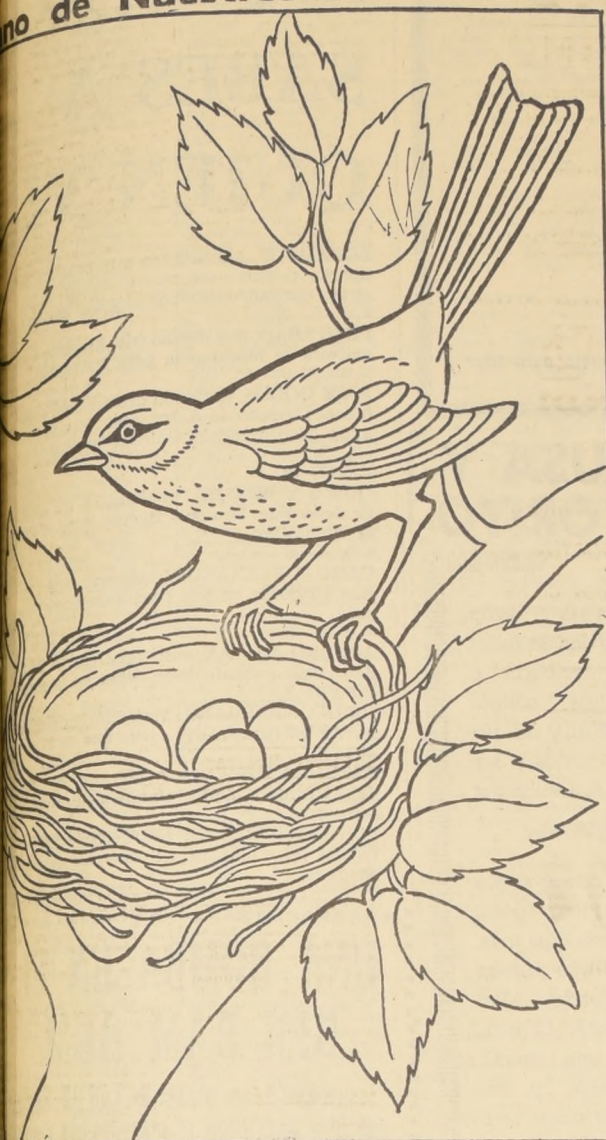

El que mejor pinte este dibujo de Aguara, obtendrá uno de los premios... El dibujo ya pintado deberá ser enviado a Agustinas 1269 o a Calle 81-D, Santiago...

NUEVA YORK (EPA). En las primeras horas de la noche del 11 de enero de 1959, un amigo de Vernon Jackson, residente en Apple Grove, en el Estado de Virginia, lo vio pasar en su automóvil, acompañado de su esposa Mildred y sus dos niñas.

Novelas de Misterio que Escribió la Realidad

La Familia Desaparecida

mente, obtenerse alguna información sobre el caso con resultados infructuosos. Llegaron a convencerse de que, como en el caso anterior, Vernon, su esposa y niñas habían sido víctimas de algún criminal, probablemente loco.

D I 7 7 I F

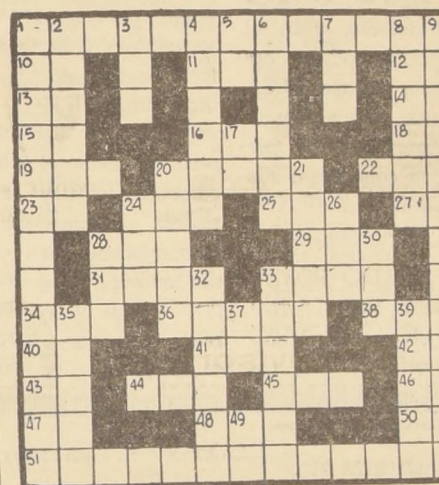

- HORIZONTALES: 1. Miembro del parlamento. 2. Concordaba. 3. Dios del hogar. 4. Dijo falsedades. 5. Existe. 6. Cuentas. 7. Señor. 8. Nombre de varón, consejero del rey de Israel. 9. Género de los mamíferos monotremas de Australia. 10. Afirmación en dialecto provenzal. 11. Lugar ancho sin casas con árboles y banos públicos. 12. Reditue. 13. Pasión del ánimo. 14. Raja de madera resinosa que sirve para alumbrar. 15. E larga del alfabeto griego. 16. Reza. 17. Sitio cubierto de arena. 18. Acreciente, agrandado. 19. Relacionar una cosa con otras. 20. Antemerdiano. 21. Catálogo. 22. Consonante doble.

QUE ME RESERVA EL DESTINO

usted puede que quiera olvidar alguna promesa que ha hecho pero resista la tentación. Haga lo que establezca más armonía. Un socio puede que sea muy demandante pero si usted usa su sentido común, todo saldrá bien.

Hoy los Esperamos a las 17,30

- 40.- Fernando Pérez Salazar, La Serena. 41.- Fernando Hernández Sánchez. 42.- Pema del Carmen Meza. 43.- Roxana Saá Gayán. 44.- Patricia Aguilar M. 45.- Mario Espinoza Fuentes, Talcahuano. 46.- Juan Carlos Muñoz M. 47.- Jaime Vives Godoy. 48.- Eugenio Contardo Vargas. 49.- Jaime Monasterio Urra, Panguipulli. 50.- José Enrique Arriagada Morales, Coronel. 51.- Mariana Sascó Donat, Temuco. 52.- Leopoldo Bartolomé H. 53.- Daniel Pérez M. 54.- Magali Alicia Arles V. 55.- María Arce Sepúlveda. 56.- Hernán Isaac R., La Cisterna. 57.- Mario Armando López González, Tocopilla.

JUEGOS DIANA

Los JUEGOS DIANA de Alameda esquina Londres, y Alameda 170, regalan todas las semanas CIEN ESCUDOS en vales para que nuestros amigos concurren a divertirse con sus entretenimientos eléctricos y mecánicos.

SOLUCION DEL PUZZLE

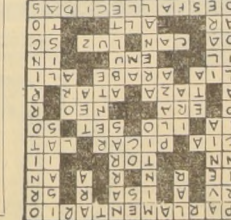

DICK TRACY



POR CHESTER GOULD



POR EDGAR RICE BURROUGHS



POR SAN LEFF



JUAN MARINO



POR EDGAR RICE BURROUGHS



POR EDGAR RICE BURROUGHS



POR SAN LEFF

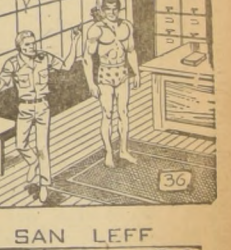

DAMONIA



MUY LINDO PERO DEBE TENER MUCHAS GOTERAS



¡COMO VA A TENER GOTERAS SI ES NUEVO!



SI, PERO EL SEÑOR DIO QUE EL TECHO ERA DE DOS AGUAS



HAREMOS UN TRATO. NO PELEAREMOS HASTA QUE HAGAN UN TRATO



PERO YO DUDO QUE TO CONTROLES TO TEA PERMANENTE DURANTE MUCHO TIEMPO



¡BUENO! VAMOS A PROBAR



NO TE PREOCUPES... Y PON ATENCION AL CAMINO...





TEATROS
CINELANDIA. Puente 540 (65732). Rot. desde las 14 horas: Samba. Not. y agregados.
TARIA. Amunátegui 73 (714052). - 19.30 horas: La pasión de Juana de Arco.
CITY. Agustinas 1022 (66687). - Rot. desde las 11 horas: La marca del vengador. (Mayores de 18).

SECTOR SAN PABLO - ALAMEDA - BRASIL - ESTACION
ALAMEDA. Alameda 2387 (91254). - Rot. desde las 12.30 horas: África adiós. El momento de la verdad. La vengadora moderna.
ALCAZAR. Brasil 378 (80122). - Rot. desde las 14 horas: 55 días en Pekín. Blanca Nieve y los 7 enanitos.

Instituto de Extensión Musical de la Universidad de Chile
EN COLABORACION CON EL MINISTERIO DE EDUCACION
presenta
Ballet Folklórico Nacional "AUCAMAN"
PROGRAMA: FESTIVIDADES DE "LA TIRANA", DANZAS DEL NORTE, DANZAS DE GANAN, DANZAS DE CHILOE, DANZAS DE HUASO
Director General: CLAUDIO LOBOS
Director Musical: RAUL TRUJILLO
TEATRO ASTOR
VIERNES 15 - 19 HORAS
ENTRADAS EN VENTA EN BOLETERIAS
LOCALIDADES REBAJADAS PARA ESTUDIANTES EN COMPAÑIA 1264, 2º PISO

Instituto de Extensión Musical de la Universidad de Chile
presenta a la folklorista
MARGOT LOYOLA
EN UN RECITAL DE MUSICA FOLKLORICA
Presentación CESAR CECHI
JUAN HUARPE y AURELIO NANCUCHEO, en Kultrum, Trombo, trutruka y Cascaavillas
JULIO ESPARZA, en Mandolina
PEDRO ESPARZA, en Bandurria
JOAQUIN ESPARZA, en Laud-Estudiantina
RENE CARRERO, en Guitarra
HERNAN INZUNZA, en Tormento
Opiniones de la prensa internacional:
"Margot Loyola supo leer un admirable estilo en la reproducción de las más bellas páginas populares de su país, cantadas con muy grata voz, con un sentido muy hondo y una expresión rica en matices y contrastes."
A. B. C., Madrid, España
" Ella entrega el canto folklórico puro."
A. OCEKA, Sofia, Bulgaria
"Admirable autenticidad."
Contemporani, Bucarest
"Tipo excepcional de intérprete del folklore."
Glos Wybrzeza, Gdansk, Varsovia
"Una voz de timbre cálido y una ciencia auténtica."
France-Soir, Paris
"Humor, picardía, ingenuidad, humildad, gracioso y salado atrevimiento."
De Acción, Montevideo
TEATRO SILVIA PINEIRO
HOY - MIERCOLES 19 HORAS
ENTRADAS EN VENTA EN BOLETERIA
para estudiantes, en Compañía N.º 1264, 2.º Piso

\* NUEVO CIRCO \*
LAS AGUILAS HUMANAS
HOY
¡GOL y GOL!
sigue la racha arrebatadora del exitazo sensacional... HOY, lo que agrada a chicos y grandes:
El Team de Catorce Perros Boxers Futbolistas
de Mónica y Helmut Marek, trainers alemanes juveniles según el modelo soviético del Circo de Moscú.
HOY RIANSE CON LOS ELEFANTES COPPELIAS COLERICOS BAILARINES A GO-GO.
DESDE HOY ENTREGA DE BOLETOS NUMERADOS FIESTAS PATRIAS... TRIPLE HOMENAJE AL SAGRADO TRICOLOR... SABADO 16, DOMINGO 17, LUNES 18, MARTES 19 y MIERCOLES 20... cada día en MATINE a las 3 de la tarde, VERMUT 6.40 y NOCHE 9.40... VIVA CHILE en el "CAUPOLICAN"... izamiento del Tricolor Patrio, ejecución del Himno Nacional por la Orquesta Chilena Cóndor de 30 instrumentistas, con coros cantantes de 100 voces femeninas. ¡LA EMOTIVA CEREMONIA PATRIOTICA QUE TODO SANTIAGO aplaude en el "CAUPOLICAN"... ¡COMPRE hoy anticipadamente su boleto numerado.



# La Estructura de los Sueldos de los Empleados Particulares de Chile

Dada la importancia que reviste para las actividades del país, era de imprescindible necesidad disponer de antecedentes socio-económicos y cifras estadísticas relacionadas con los empleados particulares de Chile. Un gran paso inicial en este sentido es el que dio la Caja de Previsión de Empleados Particulares con la publicación del "Boletín de Estadística correspondiente al año 1965. Las informaciones proporcionadas cubren un amplio campo de los beneficios que este organismo de previsión otorga a sus imponentes. La muestra fue elaborada en base a las imposiciones efectuadas a las cuentas personales de los empleados durante el segundo semestre de 1965 y corresponde, aproximadamente a un 77% de los imponentes propiamente tales de la Caja, por lo cual los resultados obtenidos pueden considerarse de la más alta representatividad. Como es de suponer, la estructura de los sueldos de los empleados particu-

lares contiene mareados desniveles entre sí, aunque se debe admitir que el alto grado de los mismos constituye una sorpresa, aún para quienes permanentemente, por razones de trabajo, disponen de antecedentes sobre estas materias. El viejo problema del centralismo no podía estar ausente en la estructura de las remuneraciones de este importante grupo del sector de empleados de Chile y reafirma la convicción que él es una de las principales causas que ha retardado el desarrollo de nuestra nación, vicio contra el cual el presente Gobierno está luchando con la máxima firmeza. A través de las cifras y antecedentes analizados, estos desniveles se hacen evidentes en toda su magnitud. A título de información general, pueden señalarse algunos de los hechos más salientes de esta estructura de los imponentes y sus remuneraciones. Desde el punto de vista demográfico, se puede indicar que mientras la provincia de Santiago concentra alrededor del 32% de la población total del país, la proporción de empleados particulares representa el 60,1% del total general. En lo que se refiere a remuneraciones, mientras la provincia de O'Higgins con el promedio de sueldo mensual más alto muestra una equivalencia de 2,93 Sueldos Vitales (E° 897 d. 1967), la provincia con el promedio mensual más ba-

jo (Chiloé), solamente alcanza a 1,04 Sueldo Vital (E° 319), es decir, el imponente medio de la provincia tiene una renta 2,8 veces superior a la última. Sin embargo, este desequilibrio se agiganta cuando se comparan los promedios por comunas. Así, la comuna de Toopilla en la provincia de Antofagasta presenta el promedio mensual más alto del país con una equivalencia de 5,59 Sueldos Vitales (E° 1.712). Por su parte, la comuna de Santa Bárbara en la provincia de Bío-Bío, tiene un promedio de sólo 0,64 Sueldo Vital (E° 196), de tal manera que el imponente de la ciudad del norte tiene un ingreso promedio mensual casi nueve veces superior al de la comuna suroeste! No obstante, para acentuar más los contrastes, junto con tener la comuna con el promedio más alto, también la provincia de Antofagasta tiene la comuna con uno de los promedios más bajos de Chile, ya que en María Elena la renta media solamente alcanzó a 0,78 Sueldo Vital. En lo que se refiere a distribución geográfica, de las diez provincias con los promedios más bajos, cinco se encuentran en la zona central. En lo que se refiere a remuneraciones, mientras la provincia de O'Higgins con el promedio de sueldo mensual más alto muestra una equivalencia de 2,93 Sueldos Vitales (E° 897 d. 1967), la provincia con el promedio mensual más ba-

jo (Chiloé), solamente alcanza a 1,04 Sueldo Vital (E° 319), es decir, el imponente medio de la provincia tiene una renta 2,8 veces superior a la última. Sin embargo, este desequilibrio se agiganta cuando se comparan los promedios por comunas. Así, la comuna de Toopilla en la provincia de Antofagasta presenta el promedio mensual más alto del país con una equivalencia de 5,59 Sueldos Vitales (E° 1.712). Por su parte, la comuna de Santa Bárbara en la provincia de Bío-Bío, tiene un promedio de sólo 0,64 Sueldo Vital (E° 196), de tal manera que el imponente de la ciudad del norte tiene un ingreso promedio mensual casi nueve veces superior al de la comuna suroeste! No obstante, para acentuar más los contrastes, junto con tener la comuna con el promedio más alto, también la provincia de Antofagasta tiene la comuna con uno de los promedios más bajos de Chile, ya que en María Elena la renta media solamente alcanzó a 0,78 Sueldo Vital. En lo que se refiere a distribución geográfica, de las diez provincias con los promedios más bajos, cinco se encuentran en la zona central. En lo que se refiere a remuneraciones, mientras la provincia de O'Higgins con el promedio de sueldo mensual más alto muestra una equivalencia de 2,93 Sueldos Vitales (E° 897 d. 1967), la provincia con el promedio mensual más ba-

jo (Chiloé), solamente alcanza a 1,04 Sueldo Vital (E° 319), es decir, el imponente medio de la provincia tiene una renta 2,8 veces superior a la última. Sin embargo, este desequilibrio se agiganta cuando se comparan los promedios por comunas. Así, la comuna de Toopilla en la provincia de Antofagasta presenta el promedio mensual más alto del país con una equivalencia de 5,59 Sueldos Vitales (E° 1.712). Por su parte, la comuna de Santa Bárbara en la provincia de Bío-Bío, tiene un promedio de sólo 0,64 Sueldo Vital (E° 196), de tal manera que el imponente de la ciudad del norte tiene un ingreso promedio mensual casi nueve veces superior al de la comuna suroeste! No obstante, para acentuar más los contrastes, junto con tener la comuna con el promedio más alto, también la provincia de Antofagasta tiene la comuna con uno de los promedios más bajos de Chile, ya que en María Elena la renta media solamente alcanzó a 0,78 Sueldo Vital. En lo que se refiere a distribución geográfica, de las diez provincias con los promedios más bajos, cinco se encuentran en la zona central. En lo que se refiere a remuneraciones, mientras la provincia de O'Higgins con el promedio de sueldo mensual más alto muestra una equivalencia de 2,93 Sueldos Vitales (E° 897 d. 1967), la provincia con el promedio mensual más ba-

10 PROVINCIAS CON LA PEOR DISTRIBUCION DE SUELDOS  
Más de 3 Sueldos Vitales mensuales (% del total)

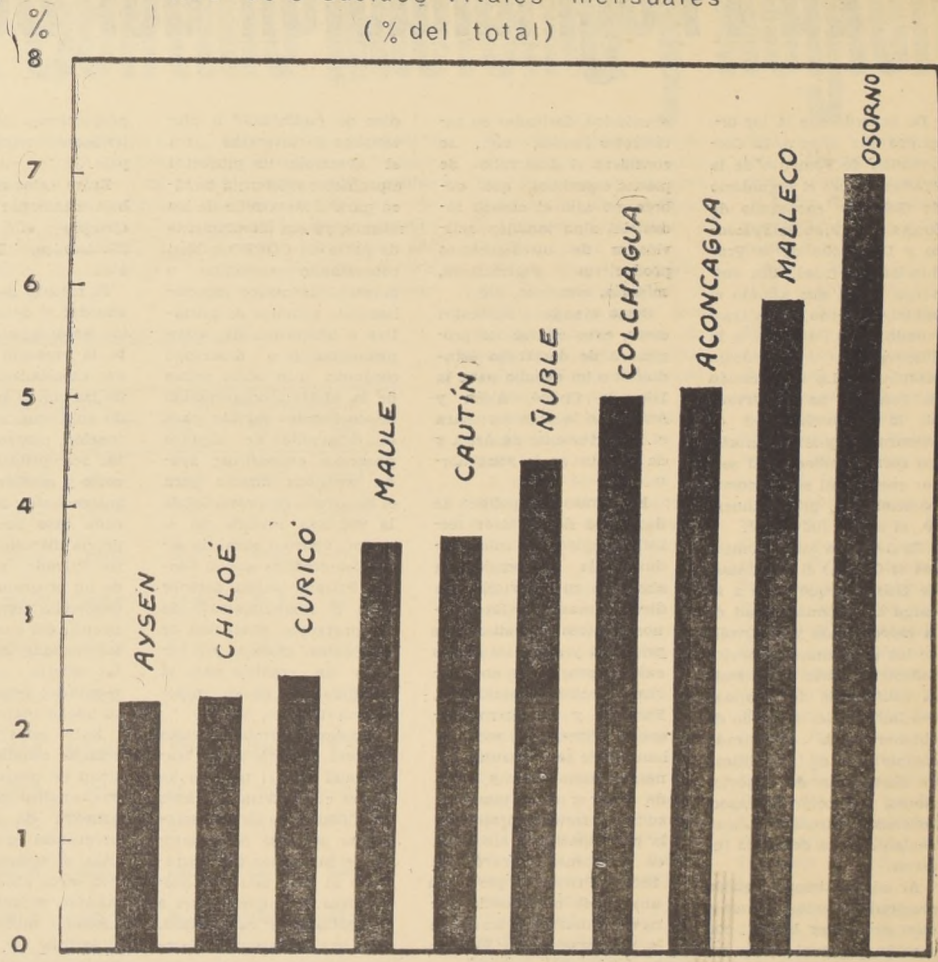

10 PROVINCIAS CON LA MEJOR DISTRIBUCION DE SUELDOS

Más de 3 Sueldos Vitales mensuales (% del total)

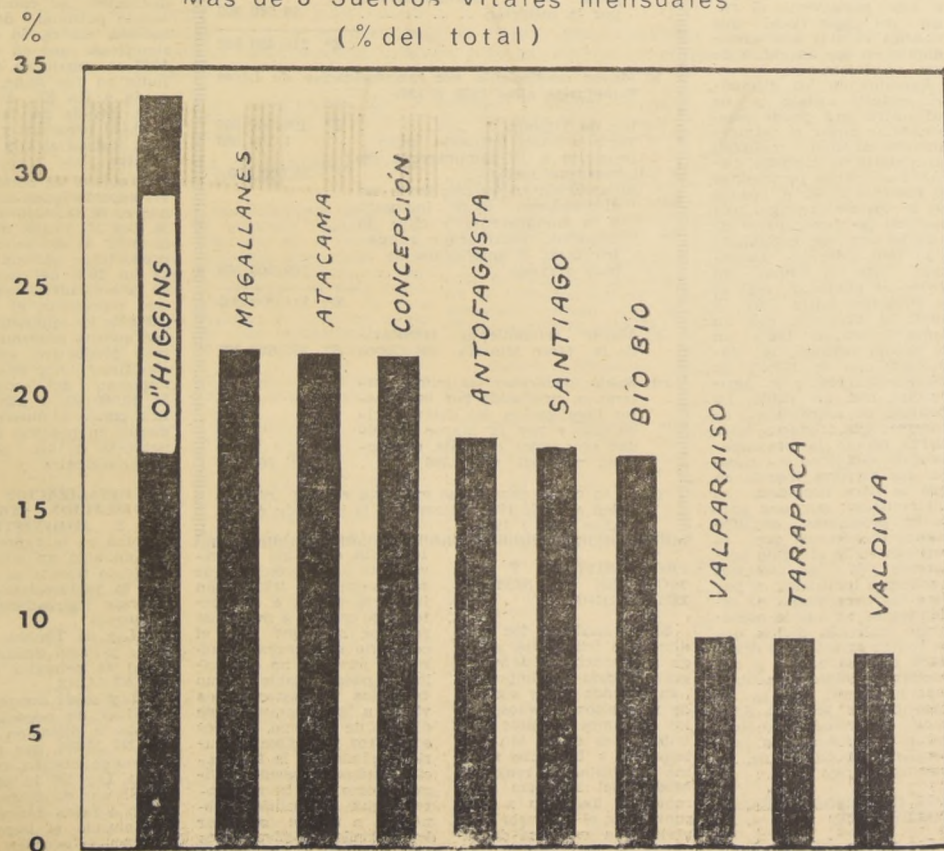

una de las principales causas de la inflación. Históricamente, tanto EE. UU. como los países de Europa Occidental no habrían alcanzado el alto nivel de vida actual, si continuamente hubieran tratado de limitar los aumentos de remuneraciones a las grandes masas laborales. Hace muchas décadas que las grandes empresas de estos países se dieron cuenta que, para crear y aumentar la demanda de sus productos, era esencial que grandes sectores de la población tuvieran un poder de compra lo suficientemente alto como para poder adquirir dichos productos y aumentar la demanda de los mismos.

Aparentemente, la mayor parte de los sectores empresariales chilenos continúan aferrados a ideas y prácticas totalmente contrarias a las de sus congéneres de los países altamente industrializados y en gran medida siguen contribuyendo a retardar el propio crecimiento de la economía chilena. Finalmente, aunque no por ello menos importante, debe llegarse cuanto antes a una efectiva nivelación de las remuneraciones en las zonas más atrasadas del país. Si se examinan las cifras de las 10 provincias con los promedios más bajos de sueldos, se comprobará que todas ellas son eminentemente agrícolas,

Esta gran masa de la población que habita esta extensa zona, debido a sus bajísimas rentas, simplemente no tiene acceso a la adquisición de los bienes durables y semidurables más elementales de nuestra producción y es allí donde deben dirigirse los esfuerzos para incrementar sus remuneraciones. Como solución a corto plazo, probablemente adquiera urgencia la idea de organizar una Oficina Nacional de Remuneraciones, cuyo principal objetivo debería estar dirigido a programar las remuneraciones a nivel provincial y nacional y eliminar los profundos desequilibrios que aún persisten en la actualidad,

que en gran parte han sido corregidos por las medidas puestas en práctica por la Administración Frei. Sin embargo, sería un error pretender que toda la responsabilidad en un ulterior mejoramiento deban asumirla el Gobierno y sus organismos especializados. La gran tarea recae sobre la empresa privada, la que debe desligarse de viejos atavismos y enfrentar la etapa de superación con inventiva, imaginación y espíritu humanista, a fin de que los bienes y productos sean manufacturados para ser adquiridos por la mayor parte de la población y no restringidos a los pequeños grupos de altos ingresos.

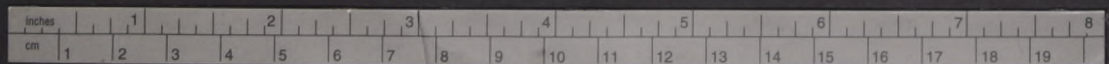







# INDICADORES ECONOMICOS

\* Sistema bancario

	Colocaciones en moneda corriente					Colocaciones en dólares (En miles de dólares)			
	Saldos	% var. en el mes	% variac. trimestr.	% var. en el año	% var. en 12 meses	Saldos	% var. en el mes	% variac. trimestr.	% var. en el año
1965: dic. 31	1.744		+	39,5	39,5	50.123	-	-	-
1966: mar. 31	1.831			4,9	4,9	53.340	-	6,4	6,4
jun. 28	1.919 1/2	2,5		4,8	10,0	52.282	-	2,0	4,3
sep. 30	2.074	2,7		8,1	18,9	49.939	-	4,5	0,0
dic. 31	2.250	1,5		8,5	29,0	58.482	9,2	17,1	16,7
1967: enero 31	2.261	0,5		0,5	28,0	54.181	-7,4		-7,4
febr. 28	2.315	2,4		2,9	29,6	52.159	-3,7		-10,8
mar. 31	2.367	2,3	5,2	5,2	29,3	58.536	12,1		-
abr. 30	2.386	0,8		6,1	29,7	56.792	-2,9		2,9
mayo 31	2.401	0,6		6,7	28,3	53.159	-6,3		9,1
junio 6 4/	2.428	1,1		7,9		55.520	4,3		5,1
13 4/	2.431	1,2		8,1		57.574	8,3		1,5

- 1/ Emisión ajustada por promedios diarios de ayuda de encaje y por otros tipos anormales de incremento.
- 2/ Incluye la compra de E° 99,1 millones en pagarés computables como encaje al sistema bancario.
- 3/ El monto de las colocaciones está disminuído en E° 22,0 millones correspondientes a parte de la bonificación fiscal por crédito por compra de fertilizantes (equivale a 1,3 %).
- 4/ Cifras provisionales.

## CUENTA DEL AHORRO GEOGRAFICO BRUTO.

(en millones de E° de 1965)\*

	1960	1961	1962	1963	1964	1965
1. Asignaciones para el consumo de capital fijo.	2.050	1.435	1.559	1.679	1.710	1.841
2. Ahorro Nacional Neto Generado	-186	410	403	566	769	1.018
2.1. Ahorro del Gobierno General	465	488	381	723	692	839
2.2. Ahorro de las Sociedades de Capital	326	307	398	713	627	630
2.3. Ahorro de las Personas e Instituciones sin fines de lucro.	-977	-385	-376	-870	-550	-451
Ahorro Interno Bruto Generado (1+2)	1.864	1.845	1.962	2.245	2.479	2.859
3. Ahorro Externo	535	820	463	713	460	204
Ahorro Geográfico Bruto Utilizado en Inversión (Inversión Geográfica Bruta). (1+2+3).	2.399	2.665	2.425	2.958	2.939	3.063

FUENTE: ODEPLAN, Cuentas Nacionales de Chile 1960-1965.

\*: Cifras deflactadas por el Índice Deflactor Implícito del Producto Geográfico Bruto.

\*\* Se ha preferido denominar esta cuenta Ahorro Interno Bruto en vez de Ahorro Nacional Bruto, pues en la cuenta Asignaciones para el Consumo de Capital Fijo se incluye la Depreciación de las Empresas Extranjeras.

## INDICADORES ECONOMICOS DEPOSITOS A PLAZO

Plazo	Monto real	Interés anual	Inflación anual	Monto real E°	Interés anual real
15% de interés anual			6	10.930,70	9,31
Rendimiento de un depósito de E° 10.000 en 12 meses			7	10.828,74	8,29
			8	10.728,29	7,28
			9	10.630,61	6,31
			10	10.533,29	5,33
			11	10.438,39	4,38
			12	10.345,59	3,46
			13	10.253,59	2,54
			14	10.163,68	1,64
			15	10.075,62	0,76
			16	9.988,72	-0,11
			17	9.902,98	-0,97
			18	9.819,56	-1,80
			19	9.737,29	-2,63
			20	9.655,49	-3,45
			21	9.576,24	-4,23
			22	9.499,43	-5,21
			23	9.419,82	-5,80
			24	9.344,51	-6,55
			25	9.269,20	-7,31

# Las Remuneraciones del Sector Privado

Promedio de Sueldos por Provincias

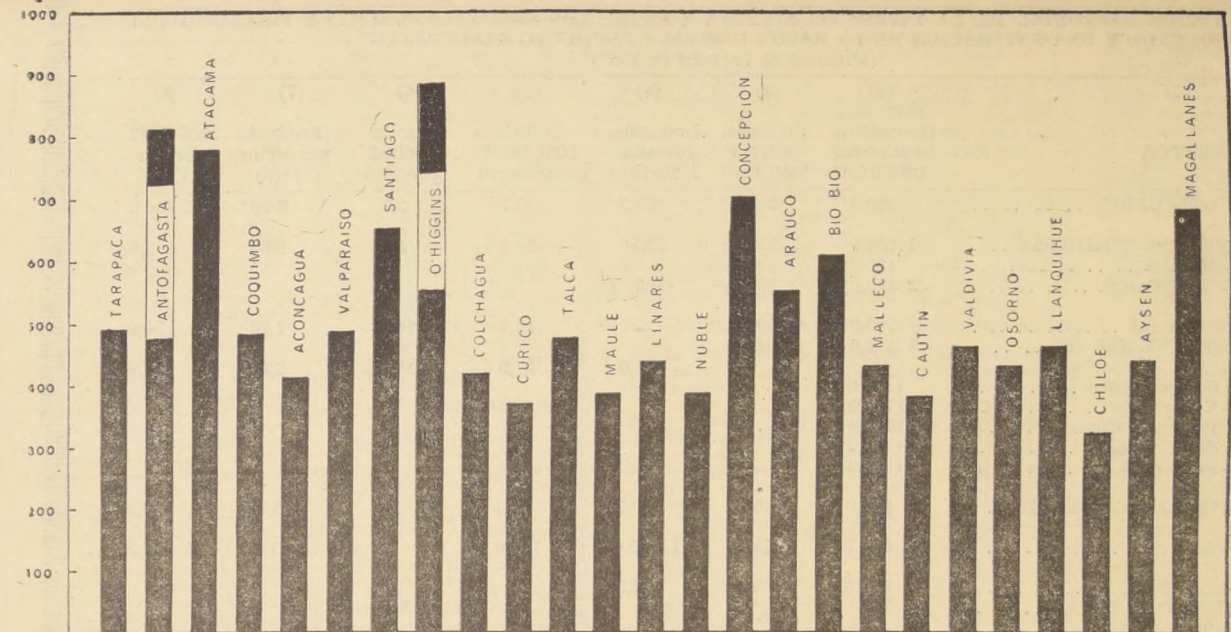

El gráfico superior muestra los promedios de sueldos de los empleados particulares en las 25 provincias de Chile, de acuerdo a una proyección hecha por el Servicio de Informaciones Financieras de LA NACION, en base a un estudio efectuado en el segundo semestre de 1965 por el Departamento de Estadística de la Caja de Previsión de Empleados Particulares. Este estudio del organismo mencionado correspondió a un análisis del 77 por ciento de las cuentas personales de los imponentes a través de todo el país e incluyó todo tipo de antecedentes socio-económicos (sueldos imponentes, asignaciones familiares, beneficios de cesantía, préstamos de auxilio, etc.) Las cifras de los gráficos corresponden a sueldos de enero de 1967, en conformidad a la proyección ya citada, para el presente año.

La estructura de los sueldos promedios de los empleados particulares revela desniveles pronunciados entre una y otra provincia. Así, mientras el sueldo promedio en la provincia de O'Higgins alcanza a E° 897, equivalente a 2,93 Sueldos Vitales del Departamento de Santiago, en la provincia de Chile la remuneración media llega solamente a E° 319 (1,04 Sueldos Vitales), de tal modo que el ingreso medio del imponente de O'Higgins es 2,8 superior al del empleado del extremo sur. Este desequilibrio a nivel provincial da como resultado un promedio nacional de E° 625, equivalente a 2,04 Sueldos Vitales.

Los gráficos inferiores presentan una comparación entre las 10 provincias con los promedios mensuales más altos y 10 con los promedios más bajos. En relación al primer grupo, éste es encabezado por O'Higgins (897 sueldos), estando situada en décimo lugar la provincia de Valparaíso (491 sueldos). Geográficamente, 3 provincias pertenecen a la zona norte, 3 a la zona central y 4 al sur del país. Con respecto a los 10 promedios más bajos como ya se ha indicado, la provincia de Chile tiene el menor (319 sueldos), seguida por Curicó (E° 371) y las restantes que se señalan en el gráfico, concluyendo con Linares con E° 438. De acuerdo a su distribución geográfica, 9 de las 10 provincias están situadas al sur de O'Higgins y una (Aconcagua) en la zona central. Todas pertenecen al sector agrícola de Chile.

## 10 PROMEDIOS MENSUALES MAS BAJOS

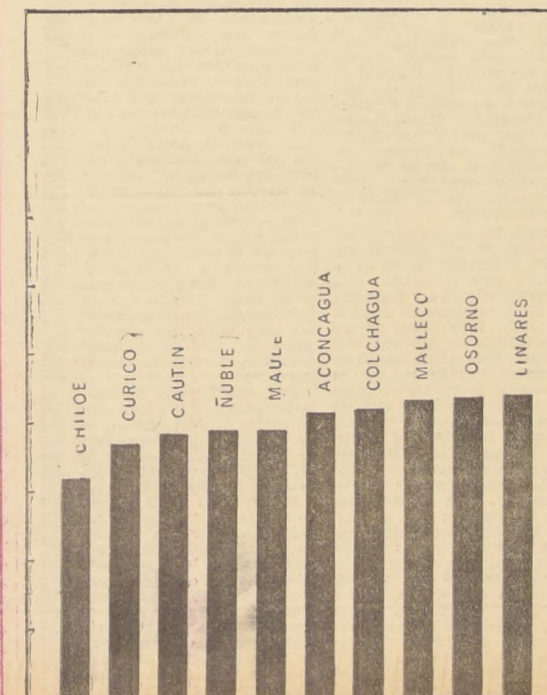

## E°

