

Oposición Niega Reajuste a Asalariados Chilenos

INFORMACION PAGINA 5

A LAS 20 HORAS PARTE EL OCTOGONAL

C.C. Y VASAS; PELE Y CHECOSLOVAQUIA

INFORMACION EN PAGINA 13

LA NACION

Año LI — Santiago de Chile — Sábado 13 de Enero de 1968 — Precio: Fº 0,50 — Edic. Aérea: Fº 0,50 — N.º 18.301

Presidente Frei lo Inauguró Ayer

Embalse Paloma, Obra Fundamental para el Progreso de Chile

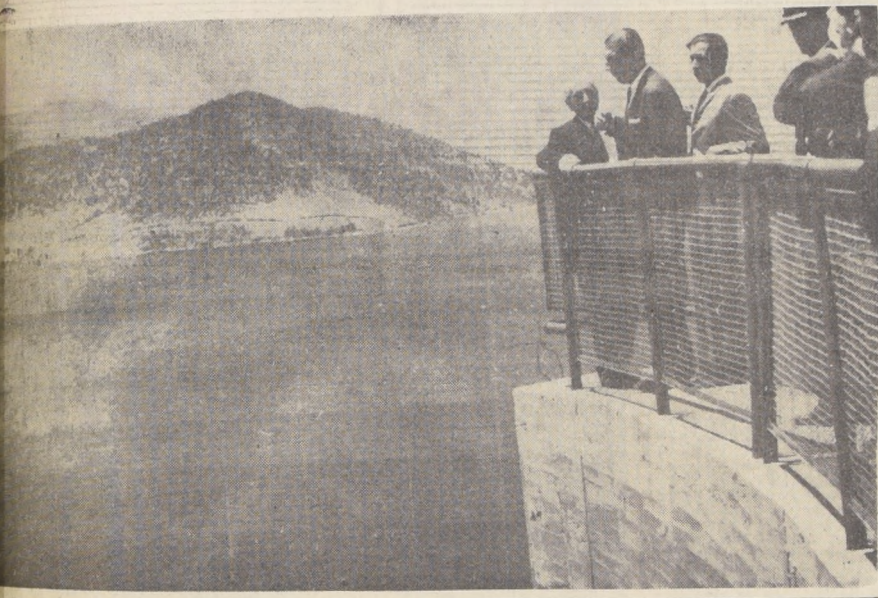

DARA NUEVA Y VIGOROSA VIDA A LA AGRICULTURA

El Presidente Frei abrió ayer a mediodía las compuertas del embalse Paloma, dando paso así a una nueva era en la vida económica de toda la cuenca del río Limari, en el departamento de Ovalle, provincia de Coquimbo. La inauguración del embalse y la visita de Frei crearon un clima de fiesta y desbordante entusiasmo popular en El Palqui, Monte Patria, Paloma y Ovalle. En esta ciudad, el Presidente pronunció un discurso de alcance nacional en el que formuló un patriótico llamado al Congreso para que no bloquee el proyecto de reajustes.

En un avión Avro de LAN-Chile, el Mandatario arribó al aeródromo de Ovalle alrededor de las nueve y media de la mañana de allí se dirigió de inmediato a la zona del embalse, a bordo de un helicóptero a reacción de la Fuerza Aérea.

La zona es una inmensa área de forma triangular que será paulatinamente cubierta por las aguas; en su torno se construyó, como obra anexa al embalse, una variante ferroviaria de más de 20 kilómetros de largo en la que hubo de perforarse seis túneles y tenderse tres puentes para unir El Palqui, Monte Patria y Paloma.

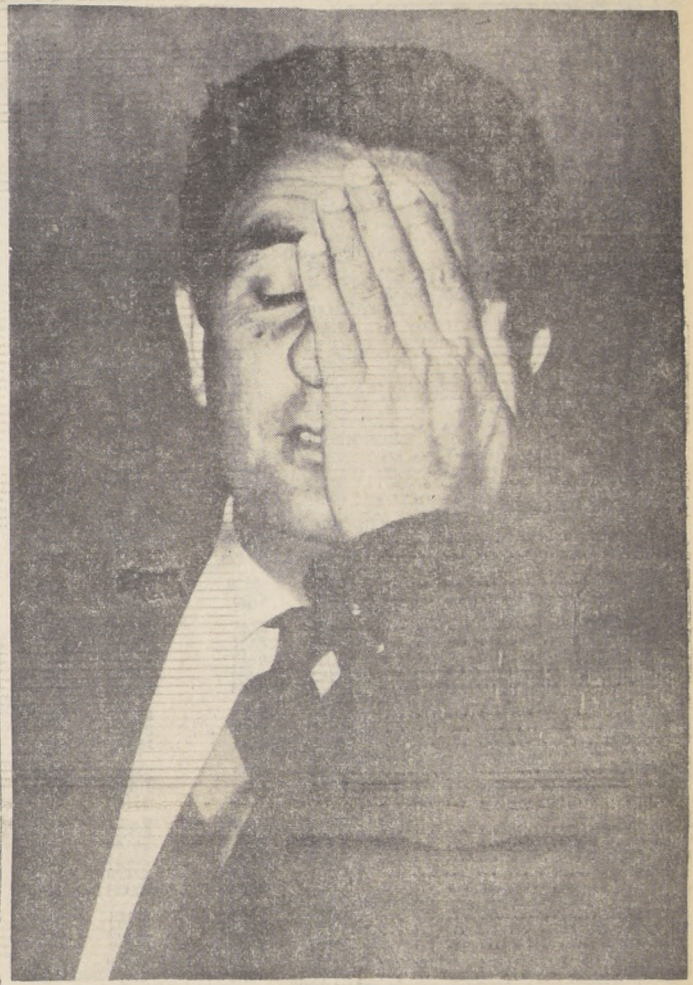

¿NO ME DIGA?, ¡ASI QUE VENDIERON A IGNACIO!

¿ARRAIGO?; YO VIAJO CUANDO QUIERA...

—“Aló... ¿es el 82222?...
—“Sí, señorita... diga no más...”

Está preparada su comunicación en el 610312 de Lisboa, con el señor Fernando Riera.

—“Un segundo, por favor... le comunico...”

—“Aló... aquí habla “fulano de tal”

—“Señor... está lista su comunicación con don Fernando Riera... Por favor hable fuerte porque en Portugal se escucha muy poco”

PERIODISTA.— “Aló... aló... ¿Fernando?... lo llamamos de LA NACION de Santiago de Chile... aló... aló... ¿me escucha?”

RIERA.— “Aló... aló... ¿quién habla?... ¿LA NACION, de Chile?... más fuerte por favor que se escucha poco”

De pronto un ruido algo extraño e inmediatamente se arregla la línea. Ahora se escucha perfectamente y se reanuda el diálogo sin ningún problema.

PERIODISTA.— “Sí, Fernando... lo llamamos del diario LA NACION... ¿qué pasa que no ha podido viajar todavía?”

RIERA.— “Un asunto personal relacionado con mi término de contrato con Benfica y que fue llevado a los Tribunales del Trabajo de Lisboa me mantiene todavía aquí. Pero ya está todo

prácticamente solucionado y viajó el viernes 19 del presente. Incluso anoche mandé un cable a la Universidad Católica confirmando mi llegada. Aún más. Mi abogado quedará a cargo de todo y si puedo, me voy solo, antes del viernes. Pero creo que lo más seguro es el día que les he indicado”

PERIODISTA.— “Por acá se dijo, Fernando, que usted no podía salir de Portugal por existir una orden de arraigo en contra suya”

RIERA.— “Eso no es efectivo. Podía haber viajado en cualquier momento; pero por mi conveniencia me era necesario permanecer hasta el último en Lisboa”

PERIODISTA.— “En síntesis... ya tiene todo solucionado con Benfica”

RIERA.— “Prácticamente sí. Falta que liquidar algunas cosas y estaré listo para irme... ahora, dígame, por favor... ¿es efectivo que la Católica vendió a Ignacio Prieto?”

PERIODISTA.— “Sí... su transferencia a Nacional de Montevideo ya está concretada... ¿Usted no sabía nada de esto?”

RIERA.— “Algo me habían dicho; pero no me lo habían confirmado. Ustedes son los primeros”

(PASA A LA PAG. 3)

San Fernando en Llamas

SAN FERNANDO.— Veinticuatro estanques con capacidad de 200 metros cúbicos cada uno de propano estallaron anoche e iniciaron un incendio de proporciones gigantescas en esta ciudad, abarcando un extenso sector. Miembros de la policía, bomberos, carabineros y tropa del Regimiento local se declararon incapaces de extinguir el fuego y solicitaron ayuda a Curicó, Rancagua, Renco, Santa Cruz e incluso a San Fernando.

La violencia del fuego que impedía acercarse al sitio del siniestro, impidió a la policía confirmar si había víctimas y el número de ellas. Todo el sector amagado fue evacuado.

El almacenamiento de gas licuado de la ENAP en San Fernando queda a tres o cuatro cuadras, al oriente de la ciudad, rodeado de poblaciones marginales.

El incendio estalló a las 12 de la noche y continuaba esta madrugada sin lograr ser dominado.

DEMOCRATICO LLAMADO HIZO FREI EN OVALLE

“Parlamento no Puede Negarse a Legislar Sobre Reajustes”

Estimadas amigas y amigos de Ovalle: Quisiera comenzar por agradecer a la Ilustre Municipalidad de Ovalle, que a través de su Alcalde, tuvo la honra de recibirme en el puerto aéreo. Al mismo tiempo quiero agradecerles muy especialmente a todos los señores que me han querido esperar a una hora tan inoportuna pero en la presencia de Uds., y a través de estos señores, quiero saludar a todos los habitantes de este departamento que tuve el honor, un tiempo, de representar en el Senado y donde recibí siempre pruebas de respeto y cordialidad, no sólo de quienes militaban y militan en el partido, sino de hombres de otras tendencias políticas, con quienes me he ligado una amistad franca y leal.

Hoy día hemos inaugurado el Tranque La Paloma, obra fundamental en esta provincia, de este departamento de Chile entero. Yo quisiera recordar aquí que el año pasado correspondió como Ministro de Obras Públicas al señor Juan Antonio Ríos, inaugurar los trabajos de riego y de este Tranque Cogotti, y que en esa oportunidad, como Ministro de Obras Públicas, me correspondió, a quien yo tanto recuerdo, plantear como una obra fundamental en el proyecto extraordinario de riego y de fondo de regadío, que me correspondió presentar ante el Congreso de la República. Calentado esta obra, una de las más costosas e importantes que ha realizado nunca este país. Cuesta más de 10 millones de escudos, en los cuales no hay un centavo de préstamo exterior, y todos los estudios de ingeniería, como su realización, salvo algunos detalles,

ha estado en manos de ingenieros, de técnicos y de obreros chilenos. Esta obra está destinada a cambiar la fisonomía económica y agrícola de esta región y a contribuir, naturalmente, al progreso de Chile.

Peró también quiero recordar que, cuando asumí el Poder, recibí como lo ha recordado el presidente del Centro del Progreso, una delegación de esta ciudad y del Departamento, la cual me pidió que durante este Gobierno se terminara el Tranque de La Paloma, lo que ha significado un gasto en esta Administración superior a los 100 millones de escudos. Me pidieron que iniciara las obras del hospital, me pidieron que iniciara los Servicios Públicos. Todo esto ya está iniciado, y algunas obras, como el Tranque, ya están terminadas, o como los edificios públicos por terminar. Me pidieron el segundo centro de enseñanza, que al igual que lo anterior el Gobierno ha cumplido, como también la iniciación de algunos caminos y la ejecución de otras obras, en lo cual Uds. saben, no estamos prometiendo, sino que estamos trabajando activamente. En materia de vivienda, entre otras cosas terminadas, iniciadas y Operación Sitio, son más de 1.600 las familias que ocuparán vivienda propia en estos años, aparte de las que iniciaremos en los próximos tres.

Puedo decir, en consecuencia, que todo lo que me planteó el Centro del Progreso al iniciar mi mandato, sin excepción, lo he cumplido, y por eso que es agradable para mí, venir en esta ocasión a decir que la obra fundamental, está puesta en marcha y que las otras, algunas están terminándose, y otras en plena construcción. Más aun, me atrevo a decir que el

(PASA A LA PAGINA 3)

Los pobladores de El Palqui prorrumpieron en explosivas manifestaciones de entusiasmo cuando Frei les prometió una nueva visita:

“Espero antes de terminar mi Presidencia, venir a este pueblo, pero les voy a poner una condición: que por lo menos frente a cada casa, haya un par de árboles, para que desde arriba se vea el pueblo verde y no delado, porque el árbol es lo que más embellece la vida de todos y embellece también la vida de una ciudad que está naciendo”.

El Mandatario ratificó su

(PASA A LA PAG. 3)

Ovalle se Vistió de Fiesta para Recibir a Frei

De la Primera Página

El Gobierno ha realizado muchas más cosas de las planteadas en aquel memorándum. Naturalmente, no pretendo que el Gobierno haya resuelto todos los problemas de este departamento, porque esto sería absurdo. Pero lo único que puedo decir es que con la ayuda de Ud. y con el concurso de todos estamos arrojando luz sobre los problemas de los departamentos de la zona.

Yo sé que siempre hay críticas que formular y no hay que tener miedo a ellas. Pero esto es un país donde la democracia se expresa en críticas y nos cuesta mucho trabajo aceptarlas. Eso no me asusta. Esta última semana he recibido una crítica que me ha gustado mucho, que es la que he leído en el periódico "Carriel Sur", que es un periódico que se publica en Concepción y que es un periódico que se publica en Concepción y que es un periódico que se publica en Concepción.



En helicóptero se trasladó, desde el aeropuerto de Ovalle a El Palqui el Presidente Frei. En el grabado, el Primer Mandatario en los momentos en que, después de aterrizar el helicóptero, avanza hacia la pequeña tribuna improvisada por los pobladores.

DIJO EL MINISTRO SERGIO OSSA

Nuevas Tierras Incorporará "Paloma" a la Producción

El Ministro de Obras Públicas y Transporte, Sergio Ossa, pronunció el siguiente discurso al inaugurarse el Tranque Paloma:

Una vez más, junto a S. E. el Presidente Frei, nos reunimos esta mañana, en un acto que nos llena de orgullo y de satisfacción porque es un paso de la mayor importancia en la grandeza de Chile y de su pueblo.

Durante los tres años de este Gobierno, a lo largo de todo el territorio nacional, se han ido terminando y entregando obras públicas fundamentales para su progreso.

Aeropuerto de Pudahuel, embalse El Yeso, aeropuerto Carriel Sur, puentes y carreteras, y hoy embalse Paloma.

Había sido política tradicional en este país, en materia de obras de riego el tener en etapa de construcción un sinnúmero de obras de diversa importancia, a las cuales todos los años se destinaban pequeñas cantidades de fondo de nuestro presupuesto nacional, postergando los resultados de cuantiosas inversiones en proyectos, por espacio de veinte o veinticinco años, sin que dichas obras pudieran entrar en servicio para el país.

El Presidente Frei, desde que asumió la Primera Magistratura, y consciente de lo erróneo de una tal política, orientó los recursos e impartió las instrucciones para que el país continuara sufriendo. Después de un acabado estudio de la situación, se examinó cada uno de los proyectos en ejecución, se analizó su incidencia en el desarrollo nacional, y en las actividades productivas atendidas las necesidades más urgentes, compatibilizando los recursos con que se contaba, se estableció una relación estricta de todas las obras y se resolvió concentrar el máximo de recursos y de esfuerzos en terminar aquellas obras de mayor importancia nacional. Se quiso de esa manera que el beneficio que ellas producían fuera aprovechado hoy por los chilenos para satisfacer sus necesidades más urgentes.

Teniendo como concepción básica no las obras aisladas consideradas, sino la incorporación de ellas en un plan de conjunto que acelere el desarrollo económico, el Ministerio de Obras Públicas y Transportes ha abordado a lo largo del país un vasto plan destinado a crear la infraestructura indispensable para un crecimiento armónico de la explotación de nuestras riquezas.

Es así como durante este Gobierno se terminó este Embalse financiándose el 60% de la obra que faltaba y destinando gran parte del esfuerzo y la capacidad de la Dirección de Riego a esta empresa, con una mayor inversión, entre los años 1964 y 1967 de \$ 104 millones en moneda de 1967.

El Embalse Paloma, viene a crear nuevas fuentes de riego, a incrementar la producción agrícola y a dar nuevas oportunidades de trabajo. Las condiciones del clima de esta zona son aptas para el cultivo de una gran variedad de productos agrícolas y siempre fue su factor limitante el agua; las lluvias son escasas y mal distribuidas. En estas circunstancias no habría posibilidad de intensificar ni de diversificar la agricultura, ya que la naturaleza no ofrecía un abastecimiento normal y regular para el riego. Hoy día, la superficie de tierra en el Valle del Limari y sus afluentes reciben riego normal solo 45 años de cada 100; con este Embalse y sus obras complementarias se asegura el riego normal de 57.000 Ha. durante 85 años de cada 100, o sea prácticamente estamos duplicando una seguridad que se hace indispensable para los cultivos.

El estudio de los beneficios económicos que producirá Paloma calculados por técnicos y especialistas de las más alta categoría en problemas de desarrollo y evolución de proyectos, con la firma inglesa Rader Palmer, nos indica que la producción anual de la zona aumentará de \$ 39.000.000 a \$ 152.000.000 (todo ello en moneda del mismo valor) y el ahorro de divisas extranjeras será de 9 millones 800 mil dólares al año.

Los efectos indirectos que producirá este proyecto son de extraordinaria significación. La producción de la zona se verá notablemente incrementada por el desarrollo de importantes industrias derivadas como: plantas lecheras, madereras, plantas conserveras que

nacerán como un hecho lógico por el aumento de la producción agrícola.

No menos importante será el incremento en la percepción de impuestos directos e indirectos que recibirá el Estado como consecuencia del desarrollo agrícola de esta región, se estima que este incremento será cuatro veces mayor que el que actualmente percibe el Estado en esta área.

En resumen, por su magnitud, 740 millones de m³ de capacidad; por su costo de \$ 201.553.000 en moneda de 1967, por las dificultades financieras y técnicas que ha habido que vencer y por su trascendencia económica-social el Embalse Paloma es una de las obras más importantes ejecutadas en el país. Fue construida en un tiempo record, semejante al que emplean los países de alto grado de desarrollo en este tipo de obras; fue proyectada y construida por profesionales técnicos y obreros chilenos; su financiamiento ha sido íntegramente chileno; es una obra que se ha hecho con el sacrificio de una legión de obreros y campesinos que han trabajado sin desmayar, sabiendo que estaban sirviendo a Chile y a sus hijos.

La Reforma Agraria, tarea a la que este Gobierno le asigna una importancia fundamental, tendrá en Embalse Paloma un factor determinante de éxito en esta zona que permitirá la incorporación de nuevas tierras a nuevos propietarios a una forma de cultivo eficiente con los consiguientes beneficios sociales y económicos. En esta forma la agricultura será la principal actividad productora de la zona. El efecto multiplicador que en todos los

DISCURSO DEL MINISTRO TRIVELLI

VARIANTE FERROVIARIA ABRE BRILLANTE FUTURO A PALQUI

Al inaugurarse la variante del ferrocarril de la Estación de Palqui, el Ministro Hugo Trivelli, pronunció el siguiente discurso:

Señor Presidente de la República, señores Ministros, señor Arzobispo, autoridades, mi estimado amigo don Wenceslao Jofré. Estimados amigos del Palqui.

Estamos emocionados en estos momentos, con todas las cosas que cristalizan hoy día, con este acto de inaugurar las obras del Tranque La Paloma. Esta es una expresión de cómo el Gobierno del Presidente Frei, está abordando los problemas que se están presentando y que por cientos de años, existieron en la zona. Esta preocupación se revela hoy día con la inauguración de un embalse, con la inauguración de las obras de la variante del ferrocarril, con la visita —yo no quisiera decir al pueblo de Palqui—, sino a la futura gran ciudad palquina, de la cual sus habitantes han declarado a Su Excelencia, el Presidente de la República, como el primer palquino de Chile.

Quiero decirles también que esta tarea, que ya se ha iniciado con la Reforma Agraria, donde con todo éxito están funcionando los asentamientos de El Peñón y San Antonio, va a proseguir, y ustedes saben que ya hemos expropiado una serie de fundos grandes que van a ser mejorados con las obras de riego y de las aguas del embalse La Paloma, de manera entonces, que muchos campesinos más, van a ser beneficiados con estos trabajos.

Ya pasó en Chile el aprovechamiento parcial o sin aprovechamiento por muchos años. Nosotros esperamos que cuando estén totalmente terminados los canales derivados del embalse La Paloma, y funcionando adecuadamente todo el sistema interconectado de La Paloma, Cogolí y Recoleta, vamos a poder aprovechar, y poner en cultivo íntegramente las 55 ó 60 mil hectáreas que se van a regar con estas aguas del embalse La Paloma, y evidentemente que este esfuerzo que está haciendo la comunidad chilena de estar 201 millones de escudos para las obras del embalse La Paloma, no van a ir a beneficiar a unas pocas personas, sino que van a ser el mayor provecho posible para el bienestar de la comunidad, para el bienestar de la provincia de Coquimbo, y yo diría, que para beneficio de todo el país.

El aumento de producción agropecuaria que aquí se va a lograr, las mejores y mayores oportunidades de trabajo, la seguridad en la producción agrícola, que se va a lograr con aguas provenientes de estas obras, no cabe ninguna duda que van a ser un factor de tremendo progreso para esta provincia de Coquimbo. Y no podríamos negar, todos así lo reconocemos, que este factor de progreso, que este empuje que se ha dado a las obras para terminarse pronto, se debe, yo diría casi o exclusivamente, a las ordenes que ha impartido el Presidente de la República; que esta obra se termine de una vez y de los beneficios que de ella se esperan, también de una vez.

EMBALSE... (De la 1a. Pág.)

preocupación por la belleza examinando el diseño del nacimiento del pueblo, y se preocupó porque el trazado futuro no sea una árdua sucesión de manzanas geométricas, sino un conjunto de líneas más armónicas.

Los pobladores de El Palqui formaron estrecho cerco en torno al Presidente en su recorrido por el poblado y él, con espléndido humor, recibió los saludos de los centros de madres y de las gentes más humildes que le observaron melancólicos, flores y bordados. Una vez que cortó la cinta tricolor para inaugurar la variante ferroviaria, los trabajadores y sus mujeres y los niños sacaron pañuelos para desfogar al Presidente que subió al automóvil para recorrer la variante.

El convoy debió detenerse en la localidad de Monte Patria, donde todos sus pobladores, coparon la pequeña estación dando duro trabajo a los cabineros que luchaban a brazo partido por mantener la vía despejada. El Presidente descendió del vagón que lo conducía y se metió en el torbellino humano saludando a varios conocidos y estrechando cientos de manos que se estiraban hacia él. Después de las manifestaciones continuaban, pero el Presidente debió seguir su itinerario y llegar hasta la estación Paloma.

En esta localidad, el Presidente recorrió stands de una exposición donde se mostraban en gráficos el detalle y la importancia de esta gigantesca obra. Luego, se introdujo al interior, en las entrañas mismas del muro de embalse y acciones que las autoridades dieron paso a las aguas contenidas en el inmenso tranque.

Una vez que puso en movimiento las aguas, el Presidente recorrió la cumbre del muro, consistente en una amplia avenida de 500 metros de largo y ubicada a una altura de casi cien metros. En seguida, presidió la ceremonia oficial de inauguración, en la Plazuela Paloma, situada en un extremo del gigantesco muro.

Eran poco más de las 12 del día, cuando una compañía del Regimiento Arica de La Serena, rindió los honores al Pabellón Nacional y al Presidente. Enseguida, el Arzobispo de La Serena, Monseñor Francisco Fresno, bendijo la monumental obra, invocando las bendiciones de Dios.

Dijo que ésta es "una obra magnífica construida por el hombre para bienestar y progreso nacional", y calificó de feliz coincidencia que el embalse se llame Paloma, que es el símbolo de la paz entre los hombres.

Luego de la bendición religiosa del embalse el Ministro de Obras Públicas, Sergio Ossa, pronunció el discurso de inauguración (información aparte), después de lo cual el Presidente procedió a cortar la cinta tricolor.

Una vez concluida la solemne ceremonia que contó con el impresionante marco humano formado por ciento sesenta y cinco mil obreros y visitantes y todos los miembros de la familia, el Presidente sobrevoló este helicóptero las obras y gran parte de la cuenca del Limari, dirigiéndose enseguida a Ovalle, donde el pueblo le brindó un recibimiento triunfal. La gente tomó ubicación en la plaza y calles adyacentes desde tempranas horas de la mañana; pese al insostenible calor, el público permaneció impaciente hasta las dos de la tarde a todo sé. Hora en que subió al stand de la Plaza de Armas para pronunciar un breve pero magno discurso de neto contenido político nacional. La gente desbordó los cordones policiares y le hizo casi imposible el acceso a la tribuna por mantener las calles despejadas para su paso.

El discurso del Presidente Frei (en cronica aparte) fue recibido con ovaciones de la multitud y fue frecuentemente interrumpido por los aplausos.

Luego de almorzar, ya muy entrada la tarde, el Presidente Frei recorrió las diversas construcciones de edificios públicos, entre las que destaca el anexo número 1, uno de los ovalinos; el Hospital Regional.

Al término de la jornada en Ovalle, agotadora pero muy grata para el Presidente por las múltiples manifestaciones de apoyo recibidas, el Mandatario viajó directamente a Viña del Mar, donde pasó el fin de semana con su familia.

La comitiva presidencial estuvo integrada por el Ministro de Agricultura, Hugo Trivelli; el de Obras Públicas, Sergio Ossa; el Subsecretario de esta Cartera, Carlos Valenzuela; el Director General del mismo servicio, Alfonso Díaz; el Director de Riego, Raúl Matus, parlamentarios, autoridades civiles, militares y eclesásticas. Las autoridades provinciales y locales fueron encabezadas por el Intendente de Coquimbo, Eduardo Sepúlveda.

ALEGRIA JUVENIL PARTIERON MONTAÑOS DE LA U. CATOLICA

Los voluntarios de la Universidad Católica, partieron desde la Estación de Palqui para la provincia de Coquimbo, donde efectuarán trabajos de voluntariado en la Nueva Universidad de Palqui.

Los jóvenes de la Universidad Católica permanecerán en Arauco durante un mes, realizando trabajos de alfabetización y capacitación en los sectores urbanos y rurales de esa región.

Al mismo tiempo, hoy se iniciarán en las Poblaciones Nueva Palena y Villa Lo Arrieta de la capital, las labores de otros voluntarios que permanecerán en Santiago colaborando con los pobladores en la remodelación educativa familiar e infantil y autoconstrucción.

ARRAIGO?... (De la 1a. Pág.)

PERIODISTA. — "¿No estaba usted en esta ven...?"

RIERA. — "Mire, por el momento no quiero decir nada de cuando llegue a Chile con un vendido".

PERIODISTA. — "¿Usted lo sabe en cuanto a ventas y conversaciones?"

RIERA. — "Ya conversaremos cuando regrese... ¿Hay alguna novedad por esos lados?"

GRAN RECIBIMIENTO A LORCA EN MAGALLANES

PUNTA ARENAS, 12.— Representantes de diversas instituciones brindaron hoy un extraordinario y cordial recibimiento al Presidente de la Cámara de Diputados, Alfredo Lorca Valencia, a su llegada al aeródromo "Presidente Ibáñez".

En posterior conferencia de prensa, Lorca declaró que su objeto "recoger opiniones concretas de ciudades y zonas representativas de la zona sobre las necesarias o más convenientes sugerencias que podrían formularse al Ejecutivo respecto a los vetos y el proyecto de ley que modifica la ley que creó la Corporación de Magallanes".

Este proyecto acaba de ser despachado por la Cámara de Diputados y el Congreso Nacional, después de una demora de 16 meses en el Senado.

En la zona existe consenso acerca del relevante desempeño que le cupo al diputado Alfredo Lorca en la aprobación de esta iniciativa. Suya, en efecto, fue la moción que originó este proyecto, despachado por la Cámara, en su

TEMBLOR EN CHUQUICAMATA

Un temblor grado 3 sacudió a la madrugada de ayer a la región de Chuquicamata, según radiogramas recibidos en la Dirección General de Carabineros.

El sismo fue detectado minutos después de las 0 horas y tuvo una duración de 30 segundos, alcanzando una intensidad grado 3 en la escala internacional.

El temblor sólo provocó alarma entre la población, sin que se registraran daños materiales.

CAMARA DE INDUSTRIAS FARMACEUTICAS

Recientemente se llevó a efecto la Asamblea General Ordinaria de la Cámara de la Industria Farmacéutica de Chile, en la cual se procedió a elegir el nuevo Directorio para 1968.

Por octavo periodo consecutivo, se designó presidente al ejecutivo del Laboratorio Pfizer de Chile, Desiderio Arenas. El resto de la mesa quedó constituida en la siguiente forma: vicepresidente, Julio García M. de Productos Químicos CIBA; tesorero, José Luis Corvillón del Instituto Biológico BETA S. A.; Past President, Alfredo Abraham, del Laboratorio Parke Davis & Co.; directores, Florentino Boesiger, de Químicos HOECHST Chile Ltda., Alberto Brill, del Laboratorio SILESTA S. A.; Antonio Chehadé de Abbott Laboratorios de Chile; Dietrich Laabs, del Laboratorio Schering y Cia. Ltda.; William Middle de Duncan Fox y Co.; Guillermo Mardones, del Laboratorio Benguerel; Andrés Miquel, de CIRSA de Chile S. A. C. e I.; Willy Ruff, de Químicos BAYER de Chile Ltda.; Nicolás Weinstein, del Laboratorio Reaclean S. A.; y Salomón Waxman, de Industrial Panamericana.

Alianza en el Temor

Creemos que nada puede ser más revelador de una actitud simplemente obstruccionista en la oposición que la cómica coincidencia de la Derecha y la Izquierda frente al Proyecto de Reajustes del actual Gobierno. Ambos sectores políticos se oponen al proyecto, en nombre de los intereses de los trabajadores.

Los fundamentos de la actitud del Partido Nacional son francamente irrisorios y causarían sorpresa en la opinión pública si esa colectividad no fuera ya una especie de caricatura en el cuadro político nacional. Ha tratado, sin éxito, de ofrecer una fisonomía novedosa que borrara el triste pasado de los Partidos Liberal y Conservador, en cuyos "ideales" nadie podía creer seriamente. Para eso se presentó con hombres "nuevos", de "clase media" que estaban, sin embargo, tan vinculados a los sectores que servían de base de sustentación a la antigua Derecha, que todo el país comprendió que se trataba simplemente de un maquillaje precipitado.

Pero no basta un cambio de personal para cambiar un partido político. La base real de los partidos son los intereses que representan y éstos hablan con una voz clara y fuerte que no puede disimularse. Fue la voz que se elevó para oponerse a la Reforma Agraria y la que, por decenios, concedió a los asalariados reajustes inferiores al ciento por ciento del alza del costo de la vida. Y esa misma voz pretende, ahora, dando la espalda a toda una trayectoria política, oponerse al Proyecto de Reajustes porque... más que otorgar una compensación por la pérdida del valor adquisitivo de sueldos y salarios, se procura obtener para el Estado recursos por una cifra superior a los setecientos millones de escudos.

Compensación por la pérdida de poder adquisitivo de sueldos y salarios! La opinión pública debería tomar nota de esta nueva preocupación de la Derecha. Durante todo el período de la Administración anterior los mismos personeros que suscriben esa declaración, defendieron públicamente reajustes claramente inferiores al ciento por ciento del alza del costo de la vida; el solo porcentaje que se pagará a los asalariados en dinero en el actual proyecto es superior a los reajustes aprobados en esa época.

Parece, entonces, más lógico dar a esa declaración el carácter de una excusa oficial, tan frecuente en la

vida del Partido Nacional. El problema de fondo es distinto y sirve para explicar esta curiosa alianza entre el Partido Nacional y el Partido Comunista y el Socialista.

Hay, en efecto, un punto en el Proyecto de Reajustes que afecta por igual los intereses de la Derecha y la Izquierda tradicional: este punto es la transferencia de poder que el Fondo de Capitalización lleva implícita. El Fondo, administrado no por "el Estado", como afirma el Partido Nacional, sino por los propios trabajadores, dará un vuelco definitivo en la renta nacional a la participación de los trabajadores. No sólo al mejorar sus ingresos, sino al darles poder —es decir, propiedad y control— en términos tales que podrán alzarse como una fuerza efectiva en el sector industrial. Los reajustes que se otorguen tendrán una base real, porque irán asociados a la creación de nueva riqueza, y la propiedad y el control de esa riqueza nueva estarán en las manos de los trabajadores. Son dos transformaciones revolucionarias.

Este es el temor común. La Derecha teme el surgimiento de un nuevo poder, y la Izquierda tradicional teme el éxito de una medida que ponga fin en buena parte a esa tensión entre capital y trabajo a la cual debe su existencia.

Hay, además, otro objetivo común y es obstaculizar la acción del Gobierno. Ambos sectores, por razones similares, temen su éxito y no vacilan en aparecer unidos frente a la opinión pública para lograr su finalidad. Anotemos que es curioso que sea justamente frente a iniciativas de carácter popular que la oposición se une. Un caso anterior —el de la Promoción Popular— presenta las mismas características: también se trataba de que el proletariado se emancipara de su tradicional atomización, en organizaciones sólidas. Y también se hizo presente aquí el temor que une a la Izquierda tradicional y a la Derecha: el temor de la elevación de la clase trabajadora y el temor al éxito del Gobierno.

La opinión pública, que asiste a estos singulares vaivenes, a estas súbitas alianzas, ha tomado ya en cuenta este movimiento pendular y sabe que la suerte de la clase trabajadora va unida al programa del Presidente Frei. Porque resulta claro que la Izquierda tradicional y la Derecha se unen contra sus intereses.

La ALALC y la Industria Química

Recientemente, los países miembros de la Asociación Latinoamericana de Libre Comercio han llegado a una convergencia completa en lo referente a la complementación de la industria química. Dicho acuerdo fue tomado en forma unánime, siendo ratificado por la Secretaría General de la Institución, ya que sus resultados provocarán beneficios comunes.

El acuerdo suscrito tiene particular valor, por cuanto no sólo implica una perspectiva económica de grandes proyecciones, sino, además, porque significa un paso hacia adelante, en la difícil ruta de la integración.

Por otra parte, la complementación a nivel de la industria química pone de manifiesto el completo acuerdo y la respetuosa coordinación que nuestro Gobierno ha entablado con los empresarios nacionales, a fin de hacerlos participar activamente en el proceso integracionista y lograr de este modo beneficios para el país y para sus sectores productivos.

En lo referente a los aspectos sustanciales del acuerdo, se ha logrado negociar exitosamente sobre la base de 93 productos, cuyo volumen de intercambio es de cien millones de dólares al año. De ello, nuestro país obtiene la concesión arancelaria de 18 productos que implican ventas por valor de siete millones de dólares y compras por valor de seis millones, en el lapso de

un año. De esta manera, nuestra balanza obtiene un rédito favorable por un millón de dólares anuales, incrementable según las condiciones futuras.

La Industria química nacional ha entrado a la operación en condiciones altamente favorables. Por una parte, ninguna industria ha quedado en situación desmedrada en las cláusulas de complementación. Por otra, todas las resoluciones fueron aprobadas tras los análisis y consultas previos a los empresarios nacionales, de manera tal, que cada objeción fehacientemente demostrada implicó el desahucio del punto cuestionado. Además, es necesario destacar que en el acuerdo se favorecen productos tales como el agarar, los ácidos fórmico y tartárico y el bióxido de manganeso, de gran significación en la producción de nuestra industria química.

El documento actual se logró sobre la base de concesiones arancelarias mutuas entre los países de la ALALC; de esta manera, cada país gozará de un régimen de desgravación en cuanto a los aspectos fundamentales de su producción química. El acuerdo significa, además, una ampliación de mercados para todos los industriales del ramo en América Latina. Ellos deberán ahora ajustar su producción para un mercado de cerca de doscientos millones de habitantes; al mismo tiempo, las

favorables condiciones les permiten abaratar costos, pudiendo de esta manera quedar en buen pie de competencia frente a productos similares de la industria europea o norteamericana.

De la complementación en la industria química se pueden extraer diversas e interesantes conclusiones. La primera de todas es, indudablemente, el hecho de que la complementación entre los países de la ALALC no es una quimera o un sueño a largo plazo. El éxito alcanzado en las negociaciones permite abrigar alentadoras esperanzas en el sentido de que se seguirá adelante para lograr decisiones similares en otros rubros de la producción industrial. Significa, además, que tan sólo una complementación general de nuestros países abrirá las puertas a nuestras producciones, a un nivel de competencia favorable frente a los productos de los países desarrollados o superdesarrollados.

Otra implicancia del acuerdo, es la ratificación que significa a la política internacional del Gobierno, quien, al buscar la integración, está abriendo las puertas a los productores y hombres de empresa y en general a todos los chilenos, para que por medio de un esfuerzo conjunto se pueda construir un mejor porvenir en América Latina. Ellos deberán ahora ajustar su producción para un mercado en beneficio para Chile y los chilenos.

G. A. B.

La Marcha del Progreso Automotriz

Con la inauguración en Chile de la usina Rockwell Standard, que elaborará resortes para vehículos automotores, se hace efectivo un nuevo y fundamental avance para el desarrollo nacional. Porque esta nueva industria no es sólo una empresa más establecida en el país; constituye esta gran entidad manufacturera una parte integrante, de mucha importancia, en todo el programa de implantación real en el país de la producción de transportes motorizados.

Y esto sí que tiene importancia trascendental, ya que no es dable, en nuestro tiempo, siquiera concebir el progreso sin contar con un número suficiente de vehículos movidos a motor. Chile es una víctima tradicional de este déficit de elementos de transportes, comoquiera que sus necesidades mínimas en este sentido alcanzan, a por lo menos, 35.000 unidades anuales y, en el hecho, se estaban entregando no más de 9.000 en cada doce meses, cuando las armaduras trabajaban a toda su capacidad.

Realizaron en este sentido, justo es reconocerlo, un esfuerzo encomiable esas 22 armaduras que se autorizaron primitivamente en Arica; pero, sin duda alguna, éste era un plan mal estudiado. El país necesita concentrar sus recursos productivos, sobre todo, en esta industria, cuyas instalaciones son muy costosas, en un número reducido de marcas; fue delicado problema reducir esta dispersión de esfuerzos, porque, por un lado, era preciso evitar que se constituyera un monopolio —que habría sido como entregar al consumidor maniatado ante los especuladores— y, al mismo tiempo, era indispensable no despilfarrar en variadas relativamente pequeñas empresas medios financieros, evidentemente insuficientes para cubrirlos a todas como corresponde.

Una política hábilmente puesta en práctica por el Gobierno, redujo, pues, las armaduras a no más de siete, que son suficientes para mantener una saludable competencia, que por lo menos, impida los abusos; esta concentración ha permitido, entre otras ventajas, aumentar la parte de cada vehículo construido con materiales o piezas nacionales, a un 50 por ciento, contra no más de un 36 por ciento que se registró cuando funcionaban todos los armadores arriqueños.

Este incremento de consumo de productos nacionales en la fabricación de vehículos automotores, tiene una importancia grande: crea trabajo excelente remunerado para los trabajadores de la propia industria y de sus abastecedores; mejora el estándar de preparación técnica de un gran sector de obreros y de especialistas; aumenta la demanda de materias primas de todas clases; da vida a los negocios en general y, muy particularmente, como ya lo hemos dicho, abastece adecuadamente el consumo con estos elementos modernos de transportes, insustituibles para una nación que crece.

Pero, con todo lo remarcable que esta industria representa y que dejamos señalado, tiene una característica más que la hace singularmente destacada: los vehículos automotrices que se armen en Chile llevarán piezas producidas en el exterior, en especial, en los países de la ALALC, y su valor de adquisición será íntegramente cubierto —salvo pequeñas piezas excesivamente especializadas— con exportaciones también de piezas para automotores fabricadas en Chile.

Es decir, no gastaremos divisas para producir automóviles, camiones y camionetas dentro de nuestras fronteras; trocaremos por elaboraciones nacionales, aquellas que todavía nuestra industria no entrega. Como se ve, una fórmula moderna de aliviar la balanza de pagos y, conjuntamente, crear vínculos estrechos de intereses y amistad con los países del continente, que, al trabajar de este modo, casi podría decirse que en equipo, y en constante comunicación, van creando las condiciones para que, en un futuro no lejano, el ideal unitario latinoamericano pueda realizarse en toda su magnífica y promisoriosa intensidad.

Las perspectivas que ofrece, pues, esta industria, son inmensas; atender mercados que, a fines del siglo, significarán 240 millones de consumidores, representa una empresa formidable y llena de posibilidades: así lo ha comprendido, por ejemplo, la North American Rockwell, empresa norteamericana con 104.000 hombres trabajando en sus usinas y filiales en 19 diversos países, que ha querido venir a Chile a participar en la gran tarea de abastecer al mundo continental próximo de elementos vitales para su crecimiento.

La fuerte inversión realizada en la nueva fábrica de resortes, que asciende a 1.600.000 dólares, que aportan la industria norteamericana nómada y empresarios privados nacionales, revela que existe confianza en el mundo internacional y nacional de los negocios, acerca de las condiciones que ofrece Chile —de otro modo se habrían ido a otras de las naciones miembros de la ALALC— y sobre todo, confirma las bondades y alcances del programa gubernativo de desarrollo de la industria automotriz, que involucra uno de los aspectos más efectivos del empleo que se ejerce para que alcancemos cuanto antes el despegue económico, que significa evadirnos de la miseria que engendra el subdesarrollo.

P. P. L.

La Era de Riera

He tenido algunos pesares —a nadie le faltan— y he salido a deambular por las calles. Contemplando el vivir de los demás, suele uno olvidarse de su vivir. Veo a dos hombres que discuten. Están furiosos. Me acerco. —Riera llega hoy! —grita uno.

—Riera no llega hoy! —contesta el otro.

Y siguen discutiendo. Compro un diario. Leo: "RIERA NO LLEGO HOY". Compro otro: "RIERA NO SE VA HOY". Compro un tercero: "RIERA NO RENUNCIA". Luego, un cuarto: "RIERA A PUNTO DE RENUNCIAR".

Y sigo comprando los diarios, que hablan todos de Riera. Parece que en esta ciudad no hay otra preocupación que saber de Riera.

Me encamino hacia Puñalhue. Me gusta ver mosquitos, aunque tomo mis precauciones. Un avión acaba de llegar. Clientes de periodistas corren, se agitan, toman fotos, y, poco a poco, la desazón se apodera de ellos. Algunos están a punto de llorar. Otros, hechos unas furias. Me acerco. Pregunto. —¿Qué pasa?

—Que no llegó Riera. Y todos los periodistas fotografían el avión en que no llegó Riera. Y anotan la hora exacta de su arribo y el número del vuelo y el nombre de la empresa aérea, para que con sus diarios, al día siguiente, den la espantosa noticia.

"NO LLEGO RIERA. Anoche, a las 22.35 horas, en el vuelo internacional de la Línea XX, número 708, no llegó Riera".

Y todos los santiaguinos compran frenéticos el

diario para tener noticias de cómo no llegó Riera, y parecen felices al conocer tanto detalle.

Es cierto que, en el mismo avión, tampoco llegó el Dr. Barnard, ni tampoco el doctor Claudio Arrau, ni el general De Gaulle. Pero eso no importa a los santiaguinos: lo que les importa es que ahí, precisamente en ese avión, no haya llegado Riera.

Y después ponen las radios. Y aunque hay noticias políticas, y de política, y hasta culturales, lo que más se oye decir es Riera. "Riera se vendría mañana". "No hay nada oficial sobre Riera". "Tampoco llegó Riera por avión peruano". "A las 22.30, todavía no llegaba Riera".

Veo los rostros. ¡Qué sufrimiento, qué angustia! Y mis problemas se me vuelven nada. Al fin y al cabo, mis preocupaciones son de índole personal, no más. En cambio, las de los hinchas son nacionales. No llega Riera, y eso parece que es algo muy espantoso. Algo que nos afecta a todos, algo irreparable. Y entonces comienzo a sufrir el suspense, y salgo a la calle, desatentado a preguntar a todos si llegó Riera o si Riera se va o si Riera se queda, o si renuncia o si no renuncia. Y llamo por teléfono a los diarios para preguntarlo, y desde la "Sección Riera", de cada cual me contestan que en el último avión, Riera acaba de no llegar.

La solución contenida en la Ley facultó al Presidente de la República para establecer libremente por decreto del Ministerio de Economía el porcentaje de devolución de los impuestos, contribuciones y derechos que directa o indirectamente gravan o afectan los costos del transporte de carga y pasajeros que efectúan las empresas navieras chilenas desde y hacia Chile y puertos del exterior. El porcentaje de devolución se aplicará sobre los valores obtenidos por las empresas navieras chilenas al liquidar las divisas correspondientes a los fletes prohibidos en moneda extranjera hasta un porcentaje no superior al 30 por ciento de tales valores.

Este mecanismo permitirá

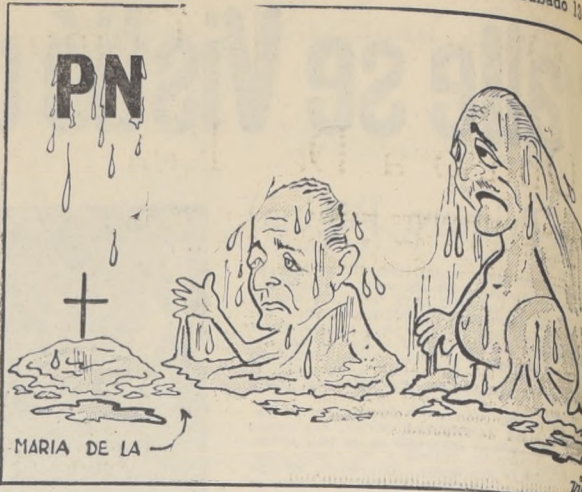

MARIA DE LA GARCIA-chitas que se nos "caldearon los ánimos".

Semana Internacional

LOS RICOS Y LOS POBRES
El abismo que separa a las naciones ricas de los países pobres no sólo es muy ancho y profundo, sino que sus dimensiones aumentan día a día. Es éste, sin duda, uno de los problemas de mayor relieve en nuestro tiempo y objeto de la preocupación de los estadistas y políticos que sinceramente desean la paz, porque ella no puede advenir mientras subsista la presente injusta distribución de la riqueza mundial.

Las Naciones Unidas, recogiendo esta inquietud, organizaron en 1964 una Conferencia Mundial para estudiar y resolver los problemas planteados por el comercio y el desarrollo, en un marco de la cooperación de la mayoría de la humanidad en beneficio de una minoría. En aquella reunión se creó un organismo denominado Conferencia para el Comercio y Desarrollo de las Naciones Unidas (UNCTAD), y se propusieron ciertas normas que presidieran las relaciones de comercio entre países ricos y naciones pobres, al mismo tiempo que se procuró aumentar y hacer más permanente y menos precaria la solidaridad mundial, proponiéndose que aquéllos destinaran a lo menos el uno por ciento de su producto nacional a la ayuda del universo subdesarrollado.

El destino de las proposiciones de la UNCTAD I no fue precisamente esplendoroso, lo que, por lo demás, no era muy difícil de prever. Significó, sin embargo, un avance en la toma de conciencia del problema, en la estrategia para resolverlo y, sobre todo, en la unidad de los países pobres. El Grupo de los 77, denominación bajo la cual se han organizado, adquirió mayor relieve y consistencia. No ha mucho, se reunió en Argel para preparar su acción frente a la UNCTAD II, que se reunirá entre el 1.º de febrero y el 25 de marzo próximos.

UN MARCO DE DETERIORO
Las deliberaciones de la UNCTAD II se iniciaron en un marco de deterioro, de la posición del mundo subdesarrollado en el comercio mundial y de la solidaridad mundial. En efecto, en el tiempo transcurrido entre la I y II UNCTAD, las diferencias entre las dos zonas de la humanidad han aumentado, mientras la solidaridad mundial ha retrocedido, como lo pone de manifiesto el más sumario análisis.

Al reunirse en Argel, los países en desarrollo pudieron conocer el conjunto de esa situación a través de los datos siguientes. Entre 1953 y 1966 su participación en el total de las exportaciones mundiales disminuyó del 27% a poco más del 19%; mientras la tasa anual media de aumento del total de las exportaciones mundiales fue, en la primera mitad del decenio 1960/1970, de casi un 8%, la de los países en desarrollo fue, excluido el petróleo, apenas la mitad de aquella, en tanto el valor de las exportaciones manufactureras de los países industriales aumentó en 65.000 millones de dólares entre 1954/1964 y 1965/1966, el de estas naciones fue sólo de 3.000 millones de dólares; a mediados de este decenio, estas mismas naciones han perdido anualmente 2.500 millones de dólares a causa del deterioro del poder adquisitivo de sus exportaciones, lo que representa casi la mitad de la corriente de recursos financieros públicos exteriores que se disponen e iguala la cuantía total de las donaciones y

de las contribuciones análogas; externa ha aumentado de 10.000 millones de dólares en 1965 a 40.000 millones en 1966; por su parte, el servicio de deuda, que a mediados del decenio ascendía en promedio a 500 millones de dólares anuales, aumentó en 1966 a 1.000 millones de dólares, tendencia que se prevé que continuará en los próximos años.

El Director General del Fondo Monetario Internacional (FMI), Pierre Schweitzer, ha dicho recientemente inquietante observar las crecientes tasas con que han tropezado en los años los países en desarrollo en su por alcanzar un crecimiento tangible de su producto real per cápita. Estas dificultades se traducen, como se señaló con insistencia, en un "dolor, en desocupación y en desempleo; en ignorancia y en hambre; en presiones inflacionarias, si incontrolables, que amenazan a sin excepciones". Está aquí la esencia del problema: las presiones que empujan a la situación tan preñada de injurias gan a todo el mundo, son inabarcables en peligro, por igual, a ricos y

CONVERTIR LA ANGSTIA EN RESPUESTA

Qué va a resultar de la conferencia Nueva Delhi, es algo que no puede considerarse sino con ansiedad, por la multitud de las cuestiones que serán tratadas. De allí deberá salir una estrategia que perezca las deficiencias de la economía nacional y convierta las relaciones internacionales en estímulos para el desarrollo del universo adyacente y no sea, como hasta ahora, un obstáculo para su progreso. El Canciller Valdés ha señalado claramente la necesidad de que los países trializados abran sus mercados a los productos manufacturados y semimanufacturados provenientes de los países en desarrollo, y de que se cambien las modalidades del financiamiento internacional, que hoy descansan, mucho más que la solidaridad humana, en simples consideraciones mercantiles. Se trata de elaborar una estrategia global, un ataque universal al desarrollo, a través de la unidad de los postergados.

El mundo de los satisfechos ha tado espesas barreras para permitirle tranquilos goce de su riqueza, que son tantos obstáculos que se oponen a la de las naciones adyacentes. De este modo, fundamentalmente, los países pobres deberán con ellos mismos mucho más que con la ayuda de los ricos. Así lo han expresado con transparencia en su Mensaje los Obispos del Tercer Mundo, el número a los pueblos pobres y a los pueblos de los pueblos a quienes corresponden la paz y la prosperidad. Que los líderes y los propios promotores de la expansión, prácticamente de un modo, y fundamentalmente, la unión hace la fuerza de los países pobres para exigir y promover la "verdad".

Es sólo esta actitud la que puede abrir las vías y encontrar los medios para convertir la angustia que empuja a la Nueva Delhi en una respuesta efectiva hacia los pueblos pobres y para los pobres pueblos.

Carlos N...

En Pro de la Marina Mercante

LA NACION ha sostenido una amplia campaña en pro de la Marina Mercante Nacional, cuya necesidad e importancia para el desarrollo económico del país resulta superfluo subrayar. Reproducimos hoy el editorial de "La Unión" de Valparaíso, del pasado miércoles 10, en atención a que ilustra con objetividad algunos aspectos fundamentales de este problema.

La campaña en favor de la Marina Mercante Nacional en la que este diario ha tenido una directa intervención pública, llevando a la opinión pública el parecer del Gobierno, de los Armadores y de los Gremios, ha encontrado acogida en las discusiones contenidas en el Art. 22 de la Ley 16.724. Aun cuando las normas que se contienen en dicho precepto no pueden ser consideradas una solución integral al problema, tienen el mérito evidente de satisfacer apremiantes situaciones financieras.

La solución contenida en la Ley facultó al Presidente de la República para establecer libremente por decreto del Ministerio de Economía el porcentaje de devolución de los impuestos, contribuciones y derechos que directa o indirectamente gravan o afectan los costos del transporte de carga y pasajeros que efectúan las empresas navieras chilenas desde y hacia Chile y puertos del exterior. El porcentaje de devolución se aplicará sobre los valores obtenidos por las empresas navieras chilenas al liquidar las divisas correspondientes a los fletes prohibidos en moneda extranjera hasta un porcentaje no superior al 30 por ciento de tales valores.

Desafortunadamente, ya cerca de un mes dictaron las normas que el artículo 22 de la Ley 16.724, aun no se materializan, a través de los trámites necesarios para la creación de una institución que se encargará de la obtención de los recursos obtenidos al liquidar las divisas.

La solución legal de urgencia inspirada en el artículo 22 de la Ley 16.724, no sólo el primer paso para el logro del objetivo, sino en sí misma, una medida que abre las posibilidades de una política naviera coherente y sostenible para nuestro país. Cualquier transacción que se realice en virtud de esta Ley, deberá ser aprobada por el Ministerio de Economía y Fomento, a fin de asegurar la correcta aplicación de las normas.

El alto espíritu con el que el Presidente de la República, el Sr. Eduardo Frei Montalva, ha emprendido la solución de este problema, merece el más alto reconocimiento. La Ley 16.724, que establece el porcentaje de devolución de los impuestos, contribuciones y derechos que directa o indirectamente gravan o afectan los costos del transporte de carga y pasajeros que efectúan las empresas navieras chilenas desde y hacia Chile y puertos del exterior, es un ejemplo de la voluntad política del Sr. Frei Montalva para resolver los problemas de la Marina Mercante Nacional. Este mecanismo permitirá

EDUCACION GREMIAL Y TECNICA PARA LOS OBREROS AGRICOLAS

Un notable e importante progreso para las organizaciones campesinas y en particular de los trabajadores agrícolas, significará la vigencia del Decreto con Fuerza de Ley que establece el Fondo de Educación y Extensión Sindical. A través de este cuerpo legal la educación llegará con mayores facilidades al campesinado, permitiendo la superación profesional y lograr importantes cargos en sus labores.

Este Fondo de Educación y Extensión Sindical fue creado por Ley 16.625 del 29 de abril de 1967 y tendrá como principal finalidad promover la educación gremial y técnica general de los trabajadores agrícolas, especialmente a través de la creación de escuelas profesionales o de concesión de becas para trabajadores. También propenderá a la formación de bibliotecas, fomento del deporte, organizar centros de servicios y realizar todas las actividades con relación directa a la formación cultural de los trabajadores. Las disposiciones señalan claramente las funciones del Fondo, entre las que destaca la realización de investigaciones tendientes a conocer la

realidad nacional en lo que corresponde a sus finalidades, financiar programas de educación, supervigilar el desarrollo de estos programas, celebrar convenios con organismos que estén en condiciones de proporcionar formación y prácticas o técnicos, otorgar becas a los trabajadores para su perfeccionamiento, concertar préstamos otorgando las garantías del caso para realizar programas específicos, etc. El Fondo será dirigido y administrado por el Director del Trabajo a través de la propia oficina del Fondo, bajo su inmediata dependencia. El Director deberá actuar de acuerdo con el Consejo.

El artículo 4 del Título III del decreto crea el Consejo del Fondo, que estará integrado por el Ministro del Trabajo, el Director del Trabajo, el Director de la Oficina de Planificación, un representante del Consejo de Rectores, un representante del Ministerio de Educación, por dos representantes titulares y dos suplentes de las Confederaciones Nacionales de Trabajadores Agrícolas designados por ellas mismas en relación a su representatividad, el Jefe de la Oficina del Fondo, dos representantes del Presidente de la República. En caso de ausencia del Director, será subrogado por un representante legal. Los otros párrafos se refieren a las normas de administración, atribuciones, financiamiento, personal, procedimiento administrativo y judicial para la recepción de los aportes.

FESTIVAL A BENEFICIO DE LA UNION DE CENTROS DE MADRES

La Unión de Centros de Madres de la población Jardín Lo Prado de la comuna de Las Barrancas ha organizado para este fin de semana un Festival Deportivo para reunir fondos para sus obras sociales. Este Festival se llevará a efecto en la Cancha Los Cophues de la mencionada población y contará con la participación de la totalidad de los deportistas de la comunidad.

El programa a realizarse será el siguiente: hoy a las 15 horas se inicia el programa con la participación de los deportistas Estrella de Lo Prado, Barros Luco, Condor, Los Lirios, Verde Mar. Estos clubes participarán con dos series y una especial de Viejos Cracks. Mañana proseguirá el Festival, finalizando a las seis de la tarde con un encuentro entre la cuarta especial del club Santiago Morning y el representativo de honor del deportivo Estrella de Lo Prado.

Las madres hacen un especial encargo a los pobladores de la comunidad para que asistan y participen en este Festival, cuyos fondos servirán para llevar a cabo una serie de proyectos sociales de la Unión de Centros de Madres de Jardín Lo Prado.



Señora Paulina Becerra Santana, cuyo matrimonio con el señor Fidel E. Azocar Gárate, se celebrará hoy a las 19 horas, en la Iglesia de Nuestra Señora del Carmen, ubicada en Cinco de Abril, comuna de Las Barrancas.

Central Nacional busca unidad de las organizaciones campesinas

La Confederación Nacional Sindical Campesina, legalizada en Santiago en el pasado mes de agosto, ha entregado a la publicidad el siguiente comunicado: "En reunión del Secretariado Ejecutivo de la Confederación Nacional Sindical Campesina -en la que participaron representantes de la Central Nacional Campesina- se acordó respaldar a la Central Nacional Campesina, a fin de lograr, en conjunto, los principios que sustentan nuestra acción, la unidad y unidad de todas las organizaciones de todos los sectores del campo que luchan por su liberación, ya sean asalariados o pequeños propietarios."

La Central Nacional Campesina permitirá desarrollar en profundidad cambios sociales y económicos en el agro, mediante la plena y auténtica participación del campesinado en el proceso de reforma agraria, organización comunitaria, cooperativa, educacional y profesional. La Confederación pondrá todo su esfuerzo y la experiencia de la lucha de los asalariados campesinos en el área de hacer de la Central el órgano de expresión de los asalariados, pequeños propietarios, cooperativistas, campo chileno, juventud, hombres y mujeres que con tanto común nos vemos enfrentados al problema de la explotación por una auténtica dignidad.

Firmada esta declaración, el presidente de la Confederación Nacional Sindical Campesina, Gustavo Díaz Palma, Secretario General, Luis González Leyton.

VIDA LEGAL OBTUVO AGRUPACION DE REHABILITADOS ALCOHOLICOS

Después de nueve años de labor social, la Agrupación de Rehabilitados Alcohólicos "Nataiel", ARDANAT, obtuvo personalidad jurídica. Para celebrar esta conquista, los socios se reunieron en el Consultorio N.º 1 del Servicio Nacional de Salud, acompañados por personal médico y técnico, y numerosas autoridades. En esta oportunidad se entregaron diplomas a los socios con más de cinco años de abstinencia alcohólica, y un obsequio especial al abogado Patricio Cavada, del Departamento Jurídico de Promoción Popular quien, colaboró con los asociados en la redacción de los estatutos del Reglamento por el cual se regirá la organización, y gestión por la dictación del Decreto Supremo.

Concurrieron, especialmente invitados, el Alcalde de Santiago, Manuel Fernández, el diputado Wilna Saavedra, la regidora Sara Gajardo, el doctor Luis Custodio Muñoz, del Departamento de Salud Mental del SNS, y el equipo profesional y técnico del Consultorio N.º 1 que atiende a estos pacientes. "Para nosotros, los socios de ARDANAT, la obtención de esta herramienta jurídica, significa la pronta materialización de nuestros proyectos", señaló Rigoberto Calderón, presidente. Agregó que la compra y habilitación de una Casa de Salud para Enfermos Alcohólicos era la ambición más próxima de la organización. Desistió que, aunque no cuentan con subvención fiscal, ARDANAT se ha financiado estrechamente con el aporte mensual de dos pesos por socio.

Así como la partida de nacimiento es el documento inicial que da vida jurídica a todo individuo, de igual forma, la Personalidad Jurídica permite a los organismos la vida real ante los organismos públicos y privados", expresó el abogado Patricio Cavada. Felicitó asimismo, a los socios por sus fines altruistas y por la organización que se ha dado. Destacó que en la redacción de los estatutos, los socios participaron activamente aportando ideas y observaciones. Por su parte, el diputado Wilna Saavedra, miembro de la Comisión Investigadora de Alcohólicismo de la Cámara de

Solucionado conflicto de constructora en Mineral de Sewell

Entre hoy y mañana quedará totalmente solucionado el conflicto planteado entre la Empresa Constructora UTHA y su dotación de empleados y obreros. La mencionada empresa es la que tiene a su cargo los trabajos de habilitación de nuevas obras en el mineral de Sewell. El conflicto se suscitó a raíz del desahucio de la casi totalidad de efectivos del trabajo, por estar las obras en un programa de temporal paralización. Mediante la intervención de las autoridades del trabajo, se ha resultado comenzar con la reconstrucción del sector laboral, para la construcción de algunas obras adicionales, mientras se termina la planificación de los trabajos principales.

DEFUNCIONES. Ha fallecido el hermano y sobrino de don JOSÉ S. LUCCI SERRIUS. Sus funerales serán en la Iglesia de San Juan, después de una misa oficiada a las 10 horas.

Ha dejado de existir nuestra querida mamá y tía, ANA LUISA PEREZ ESPINOLA (Q.E.P.D.). Sus funerales serán en la Iglesia de San Juan, después de una misa oficiada a las 10 horas.



REVISAN CONVENIO.— Hernán Poblete, Jefe de Difusión, y Leonel Calcagni, Jefe de Promoción de la Consejería de Promoción Popular, revisan los detalles del convenio que se firmará el lunes, al mediodía, con el Director de la Corporación de Progreso Social del Estado de Guanabara, Marcellino Márquez Moreira, acompañado del periodista del diario "O Globo" de Rio de Janeiro, Silvio Ferraz.

CUATRO AÑOS TENDRA LA ENSEÑANZA MEDIA

La puesta en marcha de la Reforma Educacional de la Escuela Media, con la firma del decreto de nuevos planes de estudios para la enseñanza científico-humanística y técnica profesional, analizó ayer el Subsecretario de Educación, Patricio Rojas, en conferencia de prensa. De acuerdo con estas reformas, a partir de 1968, la Escuela Media tendrá una duración de cuatro años. Las causas de estos nuevos planes de estudio, según informó el Subsecretario, se basan en la necesidad de modernizar nuestro sistema educativo, para adecuarlo a los requerimientos del desarrollo humano que tiene el país.

385 mil niños y terminaron el sexto año básico 125 mil alumnos. Estas cifras indican que, en esa época, solamente un 33 por ciento de los niños tenían expectativas de alcanzar el sexto año básico, que es la obligatoriedad de estudio que establece la Constitución. Para el presente año, el Ministerio de Educación espera que se inscriban 380 mil niños en primer año básico, y que crezcan 172 mil de sexto básico. Es decir, que actualmente un 45 por ciento de los alumnos que inician sus estudios primarios puedan terminarlos.

La demanda de matrícula para el presente año proviene de los 8.000 Anos Básicos de todo el país, que abarcan a unos 110 mil estudiantes. Sin embargo, sólo una parte de estos alumnos, pretenden ingresar a la Educación Media. Factores de discriminación de demanda por razones económicas, ingreso precoz al trabajo, motivos culturales influyen en la pérdida de numerosos estudiantes para la enseñanza media. Por este motivo, la demanda real de matrículas para la educación media para el presente año, ha sido calculada por el Ministerio de Educación en alrededor de 90 mil matrículas. Esta cifra indicaría un aumento de 25 mil plazas nuevas para establecimientos de educación media, en relación a la demanda del año pasado.

Estos 25 mil nuevos estudiantes se repartirán entre el sector público y particular. Este año el Ministerio otorgará mayores matrículas para la educación técnica-profesional, de modo que tenga una mayor expansión en relación a la educación científico-humanística, representada en el tradicional liceo. De este modo, se aumentará la capacidad de nuevos alumnos en las escuelas industriales, técnicas femeninas y técnicas agrícolas. Como una revolucionaria innovación, este año se permitirá el ingreso de mujeres en las escuelas industriales, las que antes estaban reservadas exclusivamente a los varones.

SUPRIMEN EXAMENES DE ADMISION Este año se realizará también una "apertura democrática" de la educación Media. Se suprimirán los exámenes de admisión para ingresar a los estudios medios, y se reemplazarán por los antecedentes que cada estudiante anotará en una tarjeta personal con tres tipos de puntajes y factores: En primer lugar, los promedios finales en las asignaturas de 7.º y 8.º Año Básico, con excepción de religión. Este promedio de notas será invertido a una escala de puntajes, y este puntaje tendrá una importancia extraordinaria para el ingreso de alumnos. En segundo término, esta tarjeta tendrá las observaciones de tipo ocasional o especiales del estudiante, verbales, matemáticas, manuales, sociales, las que serán elaboradas por los mismos profesores de 7.º y 8.º Año Básico. En último término, se considerará el puntaje obtenido en la Prueba Nacional de Aptitud Verbal y Matemática. Con estos tres factores se obtendrá un puntaje total para cada alumno. Los estudiantes se presentarán en los colegios y escuelas de su preferencia, llevando su tarjeta de puntajes. Para la aceptación de matrículas, los liceos, colegios y escuelas de educación media harán una lista de puntajes decrecientes, y se aceptarán las solicitudes, según las vacantes de que disponga el establecimiento.

GUÍA CULTURAL

EXPOSICIONES "La joven pintura chilena", título de la muestra que se exhibe en el Instituto Cultural de Providencia, Providencia 2653. Una escogida muestra de arquitectura finlandesa se presenta en el Museo de Arte Contemporáneo de Quinta Normal. Arte Popular Peruano, integrado por establos, peltre, tejidos, cerámicas y pinturas coloniales, se exhibe en el Museo de Arte Popular del Cerro Santa Lucía. CONCIERTOS "Los Maestros Cantores", de Ricardo Wagner, arias del "Meistersinger", de Haendel; "Alres Chilenos", de Soru y otros, interpretará hoy, a las 22 horas, la Orquesta Sinfónica de Chile, en el Parque Forestal. CURSOS Un curso de acuarela y pintura infantil a cargo de profesores universitarios, se iniciará el próximo lunes, en el Instituto Cultural de Providencia, Providencia 2653.



La Agrupación de Rehabilitados Alcohólicos "Nataiel", ARDANAT, obtuvo personalidad jurídica, y para celebrar esta conquista, los socios se reunieron en el Consultorio N.º 1 del Servicio Nacional de Salud, acompañados por personal médico y técnico, y numerosas autoridades. En esta oportunidad se entregaron diplomas a los socios con más de cinco años de abstinencia alcohólica, y un obsequio especial al abogado Patricio Cavada, del Departamento Jurídico de Promoción Popular, quien colaboró en la redacción de los estatutos y en las gestiones que llevaron a la dictación del decreto supremo.

VACACIONES Su TELEVISOR en un MUEBLE CON LLAVE estará seguro y le servirá todo el año El más completo surtido en MUEBLES para TV y RADIOS CON SOLO E° 100 DE PIE ALUMAC SANTA ROSA 92 ESQ. ALONSO OVALLE FONDO 382029 ECUADOR 61 FONDO 63985 VINA Solicite la visita de nuestro representante al Fono 382029

SUSPENSION MOMENTANEA Y PARCIAL DE SERVICIO ELECTRICO

Debemos realizar trabajos destinados a mantener en debidas condiciones cables y elementos del sistema de distribución de energía eléctrica en el Sector que indicamos a continuación. No podemos ejecutar estos trabajos sin suspender momentáneamente el suministro, por lo que damos nuestras excusas, desde luego, por las molestias que estas interrupciones puedan ocasionar. Se desconectará la zona comprendida dentro de las siguientes calles:

DOMINGO 14 DE ENERO DE 1968, ENTRE LAS 8 y 13 HRS. BARRIO: B. del Mercado - Germán Yungue - SECTOR: 6

Hnos. Eyraud, La Araucana/Santa Adela, Gtcl. Velásquez y Arzobispo Subercaseaux, Gral. Velásquez, Iquique, Jotabeche, y Arzobispo Subercaseaux, Cañada, Gmo Franke, Arzobispo Subercaseaux, Gral. Velásquez y Manuel Rodríguez, Gral. Velásquez, Arzobispo Subercaseaux, Bernal del Mercado y Logroño. Queda incluida la Población Aguirre Doolan. Avenida Pedro Aguirre Cerda, ambos lados, entre San Joaquín y Puente Mellipilla, San Joaquín, Avenida Buzeta, Calle 3 y Avenida Pedro Aguirre Cerda. Avenida Pedro Aguirre Cerda, Buzeta y H. Villegas.



CHILECTRA COMPANIA CHILENA DE ELECTRICIDAD, LIMITADA

CREDITOS DE CONVENIO CORFO-AID PARA MAQUINARIA AGRICOLA

La Corporación de Fomento ha recibido un crédito proveniente de un convenio firmado entre el Gobierno de Chile y la Agencia Internacional para el Desarrollo (AID) por US\$ 3.000.000.—, los que serán suplementados con una suma igual del Gobierno de Chile, destinados a la importación de maquinaria agrícola para agricultores y cooperativas agrícolas. Los agricultores y cooperativas que deseen acogerse a créditos con cargo a ese fondo, deberán hacerlo a través de solicitudes que se entregan en las agencias de esta Corporación. La Corporación recibirá estas solicitudes hasta el 28 de febrero de 1968 y luego procederá a llamar a una propuesta pública o a importar directamente a nombre de los adquirentes, según sea el volumen de solicitudes que se reciba. La Corporación calificará estas solicitudes de acuerdo a las actuales normas de práctica, según sea cada caso. En caso que procediera el otorgamiento de un crédito para importar o adquirir maquinaria agrícola, este crédito será otorgado en las mismas condiciones en cuanto a plazo, monto, interés y reajustabilidad, que los que actualmente aprueba la Corporación.

Villa Campesina de la Cooperativa Francisco de Curimón

En una ceremonia especial y con asistencia de las autoridades provinciales y directivos del Instituto INVICA y del Instituto de Viviendas Cooperativas, INVICOOP, será entregada el próximo domingo 14 una Villa Campesina de la Cooperativa "Francisco de Curimón", en la localidad del mismo nombre. Los socios son obreros

agrícolas, que a través del sistema cooperativo y el aporte personal, consiguieron levantar la población. El costo del programa, que tuvo la asistencia técnica del Instituto INVICA, es de 390 mil pesos. Fue financiado totalmente con un convenio suscrito con la Corporación de Servicios Habitacionales. Las casas constan de tres dormitorios, living-comedor y servicios, y fueron diseñadas por el arquitecto León Domeyko a un costo por unidad de 15.117,70 pesos. La obra gruesa es de albañilería tradicional y hormigón armado.



La fotografía muestra el instante en que se firma el convenio entre la Dirección de Viabilidad y la Sociedad Minera 'El Teniente' para la construcción de un camino de 22 kilómetros, entre la ciudad de Rancagua y Portezuelo.

23 millones de escudos para camino a El Teniente

En una sencilla ceremonia, la Dirección General de Obras Públicas y la Sociedad Minera 'El Teniente' suscribieron un convenio por el cual se dispone que la Dirección de Viabilidad construya el camino de Rancagua a Portezuelo, de 22 kilómetros de longitud y un costo de 23 millones de escudos...

SEMANA BARRANQUINA

Las festividades programadas son las siguientes: SABADO 27 de enero de 1968: 20 horas, Municipalidad de Las Barrancas, Presentación de las candidatas a Reinas, con un gran festival artístico organizado por el Comité de la Casa de la Cultura de Las Barrancas...

Servicio nocturno de ambulancias municipales: Nuñoa

General benéfico, Nuñoa - General benéfico ha encontrado en el espíritu del vecindario de esta pequeña comuna el hecho de contar con el doctor...

Asamblea en Lo Espejo para creación de la comuna

Esta aspiración de Lo Espejo está abonada por los informes de la Dirección General de Estadística y Censos, que en 1966 recomendó la creación de la comuna de Lo Espejo...

Vehículos policiales pide Municipalidad portovarina

Primer Comisaría de esta ciudad. El señor Hofmann destacó la importancia que tiene para esta Comisaría disponer de un medio propio de locomoción...

Surge de amistad y de paz Mensaje de Isla Juan Fernández

Al iniciarse el año 1968, un nuevo Mensaje de Amistad y de Paz ha dirigido a todos los países la Escuela Superior N.º 68 de las Islas Juan Fernández...



Embajada coral serenense para Arica

ARICA - En esta ciudad, como en la vecina localidad de Tacna, actuará en la próxima semana la Gran Orquesta Infantil del Conservatorio Regional de Música de La Serena...

Más nacimientos y menos matrimonios

LA SERENA - Más nacimientos y menos matrimonios registró el Servicio de Registro Civil e Identificación en La Serena durante el año pasado. De las 3.962 inscripciones efectuadas durante el año 1967, corresponden 2.611 a nacimientos...

Coquimbo uniforma a OO. municipales

COQUIMBO - El Municipio de este puerto acordó ordenar la confección de cien uniformes para el personal de trabajadores de la Corporación Edilicia. Estos uniformes serán confeccionados en la fábrica 'Huelén'...

Centro Piloto de CORA en Los Vilos

LOS VILOS - El señor Carlos Aguilera, demócrata cristiano, anunció que CORA aplicará un 'Centro Piloto' en el asentamiento del fundo Lo Claudio, ubicado en esta comuna. El sistema consiste en proporcionar viviendas, escuelas, cooperación técnica y elementos de trabajo a los obreros campesinos...

Curacaví inauguró su moderna plaza

CURACAVI - Con ceremonias especiales las autoridades y habitantes de esta localidad inauguraron las obras de modernización efectuadas en la plaza pública de Curacaví. El Alcalde, Feliciano Cornejo, pronunció un discurso entrecruzado este hermoso paseo al uso de la ciudad...

Directiva de ex policías: San Antonio

SAN ANTONIO - El Circolo de Carabineros en Retiro de San Antonio eligió la siguiente directiva: presidente, Francisco Islas Rojas; secretario, Oscar Riquelme Pérez; Enrique Urbina Cisterna; José Contreras Mastas; Fernando Valdés Rojas; y Josefina Tobar Peñalillo.

Intendente de Curicó de vacaciones

CURICÓ - Después de tres años de ininterrumpida labor en beneficio de la provincia a su cargo, a partir del 20 del presente mes, tomará sus vacaciones el Intendente de Curicó, Guillermo Matuza Donoso. La autoridad ejecutiva se dirigirá a un balneario de la costa curicana, para reanudar sus funciones el 7 de febrero próximo...

Nutrición de escolares de Linares

PARRAL - Se encuentra en esta ciudad, practicando estudios de su especialidad en la provincia de Linares, la nutrióloga del Hospital Base de Linares, Sonia Miranda Abarca. Dicha profesional coopera activamente con las Juntas de Auxilio Escolar y Becas de San Javier, Linares y Parral...

Grupo habitacional IANSA en Chillán

CHILLAN - En un sencillo acto, fueron entregados ayer totalmente terminados y en condiciones de ser habitados, los dos bloques de departamentos que construyó IANSA para sus empleados. El grupo habitacional consta de dos bloques, que suman en total 12 departamentos, seis en cada bloque, con una superficie de 104 metros cuadrados cada uno...

Conjunto coral penquista a Pto. Montt

PUERTO MONTT - Verdadero interés en el mundo artístico local, como entre el público en general, ha despertado el debut que harán el lunes próximo en esta ciudad los Coros Polifónicos de Concepción, que desde su fundación dirige el profesor Arturo Medina. Los Coros Polifónicos de Concepción, uno de los conjuntos más reputados de Chile, vienen realizando una gira artística por el sur y austro nacional hasta alcanzar hasta Punta Arenas, brindando conciertos en las principales ciudades.

Corrientes turísticas registra Chiloé

ANCUD - Una afluencia turística extraordinaria se está registrando en la provincia de Chiloé, estimada muy superior a la que ha venido en años anteriores. Delegaciones estudiantiles, particulares que vienen a visitar a sus familiares y amigos en esta época del año, como asimismo, gran cantidad de extranjeros, que se sienten impresionados por las bellezas naturales de la región. Los servicios de movilización han debido ser redobrados para atender a las demandas del cada vez mayor número de turistas que está llegando.

Aserradero instalan en Puerto Cisnes

PUERTO CISNES - Nuevos elementos de progreso laboral e industrial están llegando a este progresivo centro de la provincia de Aisén. En el vapor 'Capitán Luis Alcázar' fue traída y desembarcada aquí en espera de poner en funciones el aserradero dentro de algunas semanas.



VALPARAISO - ESCENARIO DE FERIA EN LA COSTANERA - Estos son los terrenos en que será inaugurada el 19 del presente la Gran FERIA de la Costanera de Valparaíso, que incluye una muestra industrial, artística, artesanal, comercial, folclórica, etc. de toda nuestra zona. Se aceleran los preparativos para esta inauguración que constituirá una atracción de verano extraordinaria en el primer puerto. La FERIA es auspiciada por la Municipalidad de Valparaíso y organizada por la firma Publinter.

OFICIALES DANeses VIAJARON A OCUPAR CARGOS EN 'BENNY SKOU'

VALPARAISO - Cien millones de pesos deberán ser depositados como fianza en este puerto, para que el capitán del barco danés 'Benny Skou', donde se descubrió un contrabando, pueda salir en libertad, como así también sus oficiales, detenidos con él. La Compañía declaró, además, que es 'totalmente ajena' a lo ocurrido con esta nave, cuya situación está tratando de ser superada por Kendrick y Cia. en Valparaíso. Se informó que el barco estaría en condiciones de zarpar de Valparaíso en cuanto fuera autorizado por sus armadores.

MINISTRO CARMONA REVISTARA HOY AL TRANSPORTE AQUILES

VALPARAISO - Una revista inspeccionada al nuevo Transporte 'AQUILES' de la Armada Nacional, efectuarán hoy el Ministro de Defensa Nacional, Juan de Dios Carmona, y el Comandante en Jefe de la Armada, Almirante Ramón Barros González. Estas autoridades se embarcarán en el Aeropuerto de Los Cerrillos en un helicóptero perteneciente a la Base Aeronaval de El Belloto, en el cual se trasladarán a este puerto.

CONTROLAN INCENDIO DE LAGUNA VERDE

En el día de ayer estaba comenzando a ser dominado el gigantesco incendio de bosques de pino insignie que estalló en el sector de Laguna Verde el domingo pasado y que ha ocasionado cuantiosas pérdidas. En el trabajo de dominar el fuego se han desempeñado abnegadamente voluntarios bomberos y hombres del Ejército y marinería, como también de las Brigadas Forestales de la zona.

SESION MUNICIPAL EXTRAORDINARIA

Hoy sábado se debe efectuar en la Municipalidad de Valparaíso una reunión extraordinaria en que serán tratados diversos puntos de interés, entre ellos, la adquisición de parcelas del Municipio del inmueble del Banco Español de Chile, donde entrará a funcionar el Museo de Bellas Artes de nuestra ciudad, que actualmente ocupa un local muy deficiente en calle Gondel. También se tratará la celebración de la fiesta del Roto Chileno en el puerto.

Micronoticias Porteñas

NUEVO SERVICIO DE PEGASOS - Hoy, a las 12 horas, será inaugurado un nuevo servicio de buses Pegaso de que dispondrán los pobladores del cerro Barón. El Intendente viajará en una de las máquinas, que saldrán desde Plaza Sotomayor, en su recorrido inaugural, acompañado de autoridades civiles y militares. Se trata de la incorporación de cinco máquinas que harán el recorrido por las siguientes calles: Aduana, Bustamante, Serrano, Frut, Esmeralda, Gondel, Plaza Victoria, Independencia, Av. Argentina, Eloy Alfaro, Portales, Nelson, Vega, Mitre, Santa Inés, Linacre y Paseo Taibó.

INCENDIO DE BOSQUES DE PINO INSIGNIE

En el día de ayer estaba comenzando a ser dominado el gigantesco incendio de bosques de pino insignie que estalló en el sector de Laguna Verde el domingo pasado y que ha ocasionado cuantiosas pérdidas. En el trabajo de dominar el fuego se han desempeñado abnegadamente voluntarios bomberos y hombres del Ejército y marinería, como también de las Brigadas Forestales de la zona.

SESION MUNICIPAL EXTRAORDINARIA

Hoy sábado se debe efectuar en la Municipalidad de Valparaíso una reunión extraordinaria en que serán tratados diversos puntos de interés, entre ellos, la adquisición de parcelas del Municipio del inmueble del Banco Español de Chile, donde entrará a funcionar el Museo de Bellas Artes de nuestra ciudad, que actualmente ocupa un local muy deficiente en calle Gondel. También se tratará la celebración de la fiesta del Roto Chileno en el puerto.

Advertisement for GABOR watches, featuring an image of a watch and text: 'PRECIO JUSTO HORA EXACTA GABOR ESTADO 48 EL RELOJ SUIZO DE RENOMBRE MUNDIAL CHEVRON Pie E° 30 JOYAS FINAS'.

Departamento de Indemnizaciones a Obreros Molineros y Panificadores

Advertisement for AVISA insurance, featuring a large 'A' and text: 'SE COMUNICA A LOS SEÑORES INDUSTRIALES, IMPONENTES Y PUBLICO EN GENERAL, QUE A CONTAR DEL 15 DEL MES EN CURSO, EL HORARIO DE ATENCION EN NUESTRA INSTITUCION ES EL SIGUIENTE: LUNES A VIERNES, DE 9 A. M. A 13 P. M. SABADO: 9 A. M. a 11.30 A. M. DIRECCION EJECUTIVA.'.

3) Aves, animales y pájaros

VENDO CANARIOS ROLLER ROJOS... naranjas y cobres. Avda. Fortales 3185. A11013

BICICLETAS

DIFERENTES MEDIDAS, TRICIOS REPARTO, repuestos por mayor, menor. Facilitados. Importadora Cycles "Victor". Representantes de la "Tour de France". San Diego 1317. fono 55172. Matucana 25 D. Independencia 2063 "A". C/Indefinido 4

4) Automóviles, garajes y vehículos

AMONIONES Y CAMIONETAS FORD 1967. Recibimos inscripción. Jorascor, Avenida Bulnes 367. C1314
CAMION 1967. ENTREGA PROXIMA. Jorascor, Avda. Bulnes 367. C1314
QUIERE VENDER SU COCHE. Avda. Bulnes 367. C1314
MOTOR DART 200 - 1968. NUEVOS Jorascor. Avenida Bulnes 367. C1314

9) Compraventas Varias

VENDO 2 MESAS POOL REFRIGERADOR. Mesa vitrina palincom. "Vichuquen" 1246. Paradero F. A1149

14) Estatutos y Legales

QUIEBRA: GERONIMO BRIGNARDI. 5.º Juzgado Civil. Resolución 5 de enero 1968, tuvo por presentada nómina de créditos reconocidos, figurando en ella sólo el acreedor Manuel Daruch, con crédito válido por \$ 1.000 y \$ 3.000. No hubo más acreedores. Secretario. C11014
QUIEBRA: COMPANIA MINERA DE Plegaria Ltda. Quinto Juzgado Civil. Resolución 5 de enero 1968, ordenó notificar fecha costosa pago fallido propuesta por Síndico en día 30 agosto 1964. Secretario. C11014
QUIEBRA: SOCIEDAD PIERA, COVARRUBIAS, Lyon y Cia. Tercer Juzgado Civil de Mayor Cuantía por resolución de 10 de noviembre de 1967 tuvo por presentada cuenta general de administración, que se tendrá en el término de quince días. C11014
HABIENDOSE EXTRAVIADO CHEQUE Serie Y N.º 2914498, Banco Francés e Italiano para la América del Sur, queda nulo por aviso correspondiente. A11314
NICOLA GANDOLINI S. PROPIETARIO de Parcela 48 B "El Naranjal" en Quilota, respetuosamente expone: Deseo constituir una merced de agua subterránea de 10 Hs. de ejercicio permanente y continuo de la rapa del sistema hidrográfico del Río Aconcagua. Las aguas se usarán en el riego de 10 Hs. La obra de captación consiste en un pozo que se construirá a 13 mts. del eje del camino comunal de la Escuela de Cañales y Pueblo Lindo y a 1.200 mts. de la misma Escuela. Se acompañan documentos exigidos por el Código de Aguas. A11314
ELECCION DEL DIRECTORIO. CON fecha 5 del presente ante el Inspector del Trabajo, señora Amalia Cádiz Carmona, siendo las 19.30 horas, se procedió a la elección del directorio definitivo para el período 1968, de la Asociación Profesional de Comerciantes Feria Pura de la provincia de Santiago. Presidente: Julio Reyes S.; Secretario: José Luis Silva Ferrer; Tesorero: Jorge Mijangos Videla; Directores: Abraham Ruiz, Carlos y Eduardo Guerrero Carrasco. Se hace la presente publicación de acuerdo al Art. 278 del Código del Trabajo. A11314

14) Estatutos y Legales

FOR HABERSE EXTRAVIADO EL CHEQUE N.º 152529 del Banco A. Edwards y Cia., la suma de \$ 7.000, queda nulo y sin ningún valor por haberse dado el aviso correspondiente. A11314
HABIENDOSE EXTRAVIADO CHEQUE N.º 1. A. N.º 265394, Banco Izarra - Central, por \$ 60.00, queda nulo por aviso correspondiente. A11314
QUIEBRA: COMPANIA MINERA DE Plegaria Ltda. 5.º Juzgado Civil. Resolución 5 de enero 1968, tuvo por presentada nómina de créditos reconocidos con los siguientes acreedores. Créditos Válidos Reconocidos: Banco del Estado de Chile S. A., por \$ 3.226,09. Créditos Válidos Impugnados: Sociedad Anónima General de Ventas Ltda., por \$ 22.565,86. Raúl Hermosilla Haene, \$ 20.430,00. Créditos Preferentes Reconocidos: Caja de Previsión Empleados Particulares por \$ 119.238,19. con preferencia de primera clase. Art. 2472 N.º 4 del C. Civil. Créditos Preferentes Impugnados: Raúl Hermosilla Haene, \$ 35.422,69, con preferencia de primera clase del Art. 2472 N.º 4 del Código Civil. Servicio de Seguro Social, \$ 610.092,96 y Servicio de Seguro Social, \$ 125.399,52. No se impugnó la preferencia de primera clase del Art. 2472 N.º 4 del C. Civil. Invocada: Julio Hevia Rodríguez, por \$ 33.776,77 y la preferencia de primera clase del Art. 2472 N.º 4 del C. Civil. Invocada: C11314
HABIENDOSE EXTRAVIADO LIBRETA CORVI N.º 15593, perteneciente a la primera clase del Art. 2472 N.º 4 del C. Civil, invocada, queda nula por aviso correspondiente. A11314
PRIMER JUZGADO CIVIL MAYOR CUANTIA. Resolución efectiva, con fecha 11 de diciembre de 1967, quedando fallido el concurso de acreedores de Justo Sánchez Hernández, a hermanas Raimundo y Vicenta Sánchez Hernández, a sobrinos Pedro, Raimundo, Vicenta, María, Angela, Florencia y José Sánchez de Pablo en representación del Pueblo de Lampa, y Doroteo Sánchez Hernández como heredero del causante. - Secretario. A11614
LAMPA, 8 DE ENERO DE 1968. REF.: Solicita Merced de Aguas que se indica. Señor Director del Departamento de Aguas, Ministerio de Obras Públicas, Santiago. Los Suscritos, todos regantes de la Acequia del Pueblo de Lampa, solicitan la Merced de Aguas Subterráneas permanentes del pozo profundo, ubicado en el Departamento de Santiago, Comuna de Lampa, entre las calles Manuel Rodríguez al Norte y General Baquedano al Oriente, más o menos a 25 metros de M. Rodríguez y a 80 metros de calle Baquedano del pueblo de Lampa. Los litros de agua por segundo son del orden de los 80 litros más o menos, y el uso es para riego de la zona agrícola. La Merced solicitada es de el total de 20 Hs., en estado permanente, con un pozo de 20 Hs. de profundidad, comuneros de Lampa. La extracción se hace por medio mecánico, bomba de pozo profundo, accionada por motor eléctrico, y la conducción de ella es a tajo abierto por canales de uso de la comunidad. La propiedad donde se encuentra el pozo es de propiedad de don Mario Riquelme Pozza y se denomina "Chacra Santa Margarita" de este pueblo de Lampa. Et. Gracia. A11614
QUIEBRA: INDUSTRIA LANERA VICTORIA S. JO. Civil Mayor C. Resolución 21 diciembre 1967, tuvo por ampliada nómina reconocidos con crédito Luis Lamas por D. M. 10.709,07 valista y por resolución 23 diciembre 1967 tuvo por ampliada la nómina con crédito Mariano Puga por \$ 10.528.--, valista. C11514
HABIENDO SIDO ROBADOS CHEQUES Serie S. T. C. N.º 300644 al 300675. Resolución 21 diciembre 1967, queda nulo por aviso correspondiente. A11414
HABIENDOSE EXTRAVIADO LIBRETA Seguro N.º 56005620, perteneciente a Jorge Fauné Gómez, ruído devolvérle Antofagasta 3424. A11314
HABIENDOSE EXTRAVIADO LIBRETA Ahorros N.º 222201, perteneciente a Jorge Mijangos Videla, ruído devolvérle Av. Matía, y N.º 348, perteneciente a Selma Sepúlveda y Juan López González, Banco del Estado de Chile, quedan nulos por aviso correspondiente. A11414

GUIA PROFESIONAL

Advertisement for a professional directory listing dentists, lawyers, and doctors. Includes sections for 'DENTISTAS', 'ABOGADOS', 'MEDICOS', 'PRACTICANTE', 'OCULISTA', and 'MATRONA' with contact information for various practitioners.

14) Estatutos y Legales

RESOLUCION PRIMER JUZGADO CIVIL, expediente 40.195. Arrolado "Meza, Elia con Bourdel, Juan", sobre Interdicción, ordenó citar parientes de Juan Javier Bourdel Rabut, audiencia dieciséis de enero 1968, diez horas, fin delibere sobre petición demandada. Secretario. A11514
PRIMER JUZGADO CIVIL MAYOR CUANTIA. Resolución efectiva, con fecha 11 de diciembre de 1967, quedando fallido el concurso de acreedores de don Vicenta Zúñiga Vivanco, día dieciséis del presente, a las doce horas, Bandera 342. - Secretario. A11614
TERCER JUZGADO CIVIL-SANTIAGO, posesión efectiva Pedro Nolasco Mardones Acosta, dieciséis actual, rectificar inventario solemnemente horas. - Secretario. A11614
TERCER JUZGADO CIVIL-SANTIAGO, concedió posesión efectiva David Roberto Luigi Rebori Sturla, a hijos legítimos Roberto Giuseppe Italo y Flavio Giovanni María Yolanda Peirano Peirano, sin perjuicio derechos conyugales. Emilia Federica Peirano Puccio. A11614
HABIENDOSE EXTRAVIADO CHEQUE N.º 143797 por \$ 3.000. Banco Panamericano - Telesanta, cuenta N.º 916, queda nulo por aviso correspondiente. A11514
HABIENDOSE EXTRAVIADO CHEQUE Serie B. Q. N.º 427553 al 700. Banco de Chile, queda nulo por aviso correspondiente. A11514
POR HABERSE EXTRAVIADO EL TITULO N.º 3.748 de Industria de Establecimiento de la "Sociedad Anónima (Indesa), queda nulo por haberse dado el aviso correspondiente. A11514
SOLICITA MERCED DE AGUAS Subterráneas. Sergio Oyarzun Torres, en representación del Club de Fútbol "Equitación San Cristóbal", al señor Intendente de Santiago respetuosamente expone: Deseo constituir una merced de aguas subterráneas de 22 Hs. de ejercicio permanente y continuo de la rapa del Río Mapocho. Las aguas se usarán en el consumo doméstico y en el riego de una superficie de 32 Hs. La obra de captación consiste en un pozo que se construirá a 650 Mts. de la Avda. General Balmaceda y 10 Mts. del camino N.º 1 de la propiedad. Se acompañan documentos exigidos por el Código de Aguas. A11614
CUARTO JUZGADO CIVIL CONCEDIO posesión efectiva de la herencia intestada de Factor Naxos Espinoza Cárdenas, a sus hijas legítimas Isabel Susana Cárdenas y Ana Margarita Espinoza Cortés. A11614
TERCER JUZGADO CIVIL CONCEDIO posesión efectiva de las herencias intestadas de Emma Stevenson Orozco y José Antonio González Flores, a sus hijas legítimas María Osvaldo, María Norma, María Alda, María Otilia, María Auristela, Manuel Hernán y Oscar Hugo, todos de apellido González Stevenson. A11614
PRIMER JUZGADO CIVIL CONCEDIO posesión efectiva de don Esteban Pérez Oses, a sus conyugales Susana Leyton Rojas, en favor de sus hijos legítimos María Elena, Manuel Esteban, Odilia de las Mercedes, Agustín, Anselmo, Fernando y María Isabel Pérez Leyton. A11614
FOR HABERSE EXTRAVIADO EL CHEQUE N.º 0020128 del Banco de América de EP 200, queda nulo por aviso correspondiente. A11614

18) Instrucción y Educación

SUPERSECRETARIA: para presentar solicitudes. Empleados de la Supersecretaría. San Diego 406. Rancagua, para el día 13 de enero de 1968.
ESTUDIO EN VERANO. Cursos de Dactilografía, Computación, Inglés, Comercio, Contabilidad, etc.
VENDO DEPOSITO EN LA OFICINA B. para poder estudiar.
VENDO CASA Y SITIO EN MAOCHO 3601.
48) Remates y citaciones
CENTRO DE MADRES "Progreso y Bienestar".
SINDICATO PROFESIONAL DE EMPLEADOS DE LA OFICINA DE AGUAS.
REMATO ANTE CUARTO JUZGADO CIVIL MAYOR CUANTIA.
SEPTIMA COMPANIA DE EMPLEADOS DE LA OFICINA DE AGUAS.
PRIMERA COMPANIA DE EMPLEADOS DE LA OFICINA DE AGUAS.

Advertisement for 'EVA KING' beauty cream. Features an illustration of a woman's face and a bottle of the product. Text: 'QUIEN USA "EVA KING" SIEMPRE TENDRA VEINTE AÑOS'. 'LIMPIA SUAVIZA CUATRO EN UNA PROTEGE EMBELECE'. 'CREMA DE BELLEZA EVA KING'. 'Por cada aviso económico que ud. coloque en "LA NACION", recibirá como obsequio una CREMA de BELLEZA "EVA KING" gemileza de "EVA KING" y "LA NACION".'

14) Estatutos y Legales

SEGUNDO JUZGADO CIVIL, SAN MIGUEL, concedió posesión efectiva Gabriel Valenzuela Jaña a heredera testamentaria Clorinda Gárate Gárate y Teresa Madraz Aláez. Secretario. A11314
QUINTO JUZGADO CIVIL CONCEDIO posesión efectiva herencia Efraín Seitz a Luis Efraín, Blanca Lidia y Arturo Díaz Valenzuela, sin perjuicio derechos conyugales. María Luisa Valenzuela Valenzuela. Secretario. A11314
POR EXTRAVIO DE CHEQUES SERIE B. F. 1122726 al 1122750, Banco de Chile - San Diego, quedan nulos por haberse dado el aviso correspondiente. A11414
SINDICATO PROFESIONAL DE EMPLEADOS PARTICULARES de Hilton Hotels Internacionales de Chile S. A. (Hotel "Carrera"). En elección efectuada en la tarde del 9 de enero, con intervención del Inspector del Trabajo don Manuel Barrera Ossa, resultó elegida la Mesa Directiva para el año 1968/69, que quedó integrada de la forma siguiente: Presidente, Julio Moreno Montero (relegido); Secretario, Zolo Flores Cortés (relegido); Tesorero, Osvaldo Riquelme Córdoba (relegido); Director, Carlos Provoste Pizarro (relegido); Director, Ezequiel Araya Godoy. Se hace la presente publicación de acuerdo al cumplimiento al Art. 278 del Código del Trabajo. La Directiva. A11514
SINDICATO PROFESIONAL DE EMPLEADOS Y OBREROS de Cooperativa UNICOP. CON fecha 9 de enero de 1968, en San Ignacio 129, a las 21.30 horas, con la presencia del señor Inspector del Trabajo don Federico Olivares, se procedió a elegir la Directiva Definitiva del Sindicato la que quedó constituida como sigue: Presidente, Arturo Rodríguez Morales; Secretario, Jorge Vergara L.; Tesorero, Luis Martínez M.; Director, Manuel Cornejo F. y Julio Jerez. Se hace la presente publicación en conformidad a las disposiciones legales vigentes. El Secretario. A11414
TERCER JUZGADO CIVIL SANTIAGO. Auto deca de enero 1916 concedió posesión efectiva de Eduardo Muñoz Valdear, a viuda María Cordero e hija legítima dona María Gabriela Muñoz Cordero. Secretario. A11514
TERCER JUZGADO CIVIL SANTIAGO. Concedió posesión efectiva testamentaria de Ercilia Rodríguez Morales a Corporación Iglesia de los Adventistas del Séptimo Día. Practicó inventario solemnemente 17 actual, once horas. Secretario. A11514
TERCER JUZGADO CIVIL MAYOR CUANTIA. Santiago. Notificación. Autos "Dalez Oriana con Humeny, Nicolás, nulidad matrimonio. Dicitose resolución, Santiago, 21 diciembre 1967. Vistos: Se recibe la causa a prueba por el término legal y se falló como "hechos sustanciales" conyugales y residencia de los contrayentes al momento de la celebración del matrimonio y en tres meses anteriores a la manifestación. Eduardo Avello. Homero Retamal. Secretario Subrogante. A11514
TERCER JUZGADO CIVIL SANTIAGO. Resolución efectiva Juan Efraim Álvarez, rectificar nombre casuística que es Juan Emiliano Avalos Álvarez. A11514

14) Estatutos y Legales

QUINTO JUZGADO CIVIL CONCEDIO posesión efectiva herencia Carlos Valenzuela Arce y Florentina Fuentes Navarrete a Gastón y Carlos Valenzuela Fuentes. Secretario. A11314
HABIENDOSE EXTRAVIADO LIBRETA CORVI N.º 3875, perteneciente a Plácido Reyes Córdova, queda nulo por aviso correspondiente. A11314
POR EXTRAVIO DE CHEQUES SERIE B. F. 1122726 al 1122750, Banco de Chile - San Diego, quedan nulos por haberse dado el aviso correspondiente. A11414
SINDICATO PROFESIONAL DE EMPLEADOS PARTICULARES de Hilton Hotels Internacionales de Chile S. A. (Hotel "Carrera"). En elección efectuada en la tarde del 9 de enero, con intervención del Inspector del Trabajo don Manuel Barrera Ossa, resultó elegida la Mesa Directiva para el año 1968/69, que quedó integrada de la forma siguiente: Presidente, Julio Moreno Montero (relegido); Secretario, Zolo Flores Cortés (relegido); Tesorero, Osvaldo Riquelme Córdoba (relegido); Director, Carlos Provoste Pizarro (relegido); Director, Ezequiel Araya Godoy. Se hace la presente publicación de acuerdo al cumplimiento al Art. 278 del Código del Trabajo. La Directiva. A11514
SINDICATO PROFESIONAL DE EMPLEADOS Y OBREROS de Cooperativa UNICOP. CON fecha 9 de enero de 1968, en San Ignacio 129, a las 21.30 horas, con la presencia del señor Inspector del Trabajo don Federico Olivares, se procedió a elegir la Directiva Definitiva del Sindicato la que quedó constituida como sigue: Presidente, Arturo Rodríguez Morales; Secretario, Jorge Vergara L.; Tesorero, Luis Martínez M.; Director, Manuel Cornejo F. y Julio Jerez. Se hace la presente publicación en conformidad a las disposiciones legales vigentes. El Secretario. A11414
TERCER JUZGADO CIVIL SANTIAGO. Auto deca de enero 1916 concedió posesión efectiva de Eduardo Muñoz Valdear, a viuda María Cordero e hija legítima dona María Gabriela Muñoz Cordero. Secretario. A11514
TERCER JUZGADO CIVIL SANTIAGO. Concedió posesión efectiva testamentaria de Ercilia Rodríguez Morales a Corporación Iglesia de los Adventistas del Séptimo Día. Practicó inventario solemnemente 17 actual, once horas. Secretario. A11514
TERCER JUZGADO CIVIL MAYOR CUANTIA. Santiago. Notificación. Autos "Dalez Oriana con Humeny, Nicolás, nulidad matrimonio. Dicitose resolución, Santiago, 21 diciembre 1967. Vistos: Se recibe la causa a prueba por el término legal y se falló como "hechos sustanciales" conyugales y residencia de los contrayentes al momento de la celebración del matrimonio y en tres meses anteriores a la manifestación. Eduardo Avello. Homero Retamal. Secretario Subrogante. A11514
TERCER JUZGADO CIVIL SANTIAGO. Resolución efectiva Juan Efraim Álvarez, rectificar nombre casuística que es Juan Emiliano Avalos Álvarez. A11514

14) Estatutos y Legales

QUINTO JUZGADO CIVIL CONCEDIO posesión efectiva herencia Carlos Valenzuela Arce y Florentina Fuentes Navarrete a Gastón y Carlos Valenzuela Fuentes. Secretario. A11314
HABIENDOSE EXTRAVIADO LIBRETA CORVI N.º 3875, perteneciente a Plácido Reyes Córdova, queda nulo por aviso correspondiente. A11314
POR EXTRAVIO DE CHEQUES SERIE B. F. 1122726 al 1122750, Banco de Chile - San Diego, quedan nulos por haberse dado el aviso correspondiente. A11414
SINDICATO PROFESIONAL DE EMPLEADOS PARTICULARES de Hilton Hotels Internacionales de Chile S. A. (Hotel "Carrera"). En elección efectuada en la tarde del 9 de enero, con intervención del Inspector del Trabajo don Manuel Barrera Ossa, resultó elegida la Mesa Directiva para el año 1968/69, que quedó integrada de la forma siguiente: Presidente, Julio Moreno Montero (relegido); Secretario, Zolo Flores Cortés (relegido); Tesorero, Osvaldo Riquelme Córdoba (relegido); Director, Carlos Provoste Pizarro (relegido); Director, Ezequiel Araya Godoy. Se hace la presente publicación de acuerdo al cumplimiento al Art. 278 del Código del Trabajo. La Directiva. A11514
SINDICATO PROFESIONAL DE EMPLEADOS Y OBREROS de Cooperativa UNICOP. CON fecha 9 de enero de 1968, en San Ignacio 129, a las 21.30 horas, con la presencia del señor Inspector del Trabajo don Federico Olivares, se procedió a elegir la Directiva Definitiva del Sindicato la que quedó constituida como sigue: Presidente, Arturo Rodríguez Morales; Secretario, Jorge Vergara L.; Tesorero, Luis Martínez M.; Director, Manuel Cornejo F. y Julio Jerez. Se hace la presente publicación en conformidad a las disposiciones legales vigentes. El Secretario. A11414
TERCER JUZGADO CIVIL SANTIAGO. Auto deca de enero 1916 concedió posesión efectiva de Eduardo Muñoz Valdear, a viuda María Cordero e hija legítima dona María Gabriela Muñoz Cordero. Secretario. A11514
TERCER JUZGADO CIVIL SANTIAGO. Concedió posesión efectiva testamentaria de Ercilia Rodríguez Morales a Corporación Iglesia de los Adventistas del Séptimo Día. Practicó inventario solemnemente 17 actual, once horas. Secretario. A11514
TERCER JUZGADO CIVIL MAYOR CUANTIA. Santiago. Notificación. Autos "Dalez Oriana con Humeny, Nicolás, nulidad matrimonio. Dicitose resolución, Santiago, 21 diciembre 1967. Vistos: Se recibe la causa a prueba por el término legal y se falló como "hechos sustanciales" conyugales y residencia de los contrayentes al momento de la celebración del matrimonio y en tres meses anteriores a la manifestación. Eduardo Avello. Homero Retamal. Secretario Subrogante. A11514
TERCER JUZGADO CIVIL SANTIAGO. Resolución efectiva Juan Efraim Álvarez, rectificar nombre casuística que es Juan Emiliano Avalos Álvarez. A11514

14) Estatutos y Legales

QUINTO JUZGADO CIVIL CONCEDIO posesión efectiva herencia Carlos Valenzuela Arce y Florentina Fuentes Navarrete a Gastón y Carlos Valenzuela Fuentes. Secretario. A11314
HABIENDOSE EXTRAVIADO LIBRETA CORVI N.º 3875, perteneciente a Plácido Reyes Córdova, queda nulo por aviso correspondiente. A11314
POR EXTRAVIO DE CHEQUES SERIE B. F. 1122726 al 1122750, Banco de Chile - San Diego, quedan nulos por haberse dado el aviso correspondiente. A11414
SINDICATO PROFESIONAL DE EMPLEADOS PARTICULARES de Hilton Hotels Internacionales de Chile S. A. (Hotel "Carrera"). En elección efectuada en la tarde del 9 de enero, con intervención del Inspector del Trabajo don Manuel Barrera Ossa, resultó elegida la Mesa Directiva para el año 1968/69, que quedó integrada de la forma siguiente: Presidente, Julio Moreno Montero (relegido); Secretario, Zolo Flores Cortés (relegido); Tesorero, Osvaldo Riquelme Córdoba (relegido); Director, Carlos Provoste Pizarro (relegido); Director, Ezequiel Araya Godoy. Se hace la presente publicación de acuerdo al cumplimiento al Art. 278 del Código del Trabajo. La Directiva. A11514
SINDICATO PROFESIONAL DE EMPLEADOS Y OBREROS de Cooperativa UNICOP. CON fecha 9 de enero de 1968, en San Ignacio 129, a las 21.30 horas, con la presencia del señor Inspector del Trabajo don Federico Olivares, se procedió a elegir la Directiva Definitiva del Sindicato la que quedó constituida como sigue: Presidente, Arturo Rodríguez Morales; Secretario, Jorge Vergara L.; Tesorero, Luis Martínez M.; Director, Manuel Cornejo F. y Julio Jerez. Se hace la presente publicación en conformidad a las disposiciones legales vigentes. El Secretario. A11414
TERCER JUZGADO CIVIL SANTIAGO. Auto deca de enero 1916 concedió posesión efectiva de Eduardo Muñoz Valdear, a viuda María Cordero e hija legítima dona María Gabriela Muñoz Cordero. Secretario. A11514
TERCER JUZGADO CIVIL SANTIAGO. Concedió posesión efectiva testamentaria de Ercilia Rodríguez Morales a Corporación Iglesia de los Adventistas del Séptimo Día. Practicó inventario solemnemente 17 actual, once horas. Secretario. A11514
TERCER JUZGADO CIVIL MAYOR CUANTIA. Santiago. Notificación. Autos "Dalez Oriana con Humeny, Nicolás, nulidad matrimonio. Dicitose resolución, Santiago, 21 diciembre 1967. Vistos: Se recibe la causa a prueba por el término legal y se falló como "hechos sustanciales" conyugales y residencia de los contrayentes al momento de la celebración del matrimonio y en tres meses anteriores a la manifestación. Eduardo Avello. Homero Retamal. Secretario Subrogante. A11514
TERCER JUZGADO CIVIL SANTIAGO. Resolución efectiva Juan Efraim Álvarez, rectificar nombre casuística que es Juan Emiliano Avalos Álvarez. A11514

14) Estatutos y Legales

QUINTO JUZGADO CIVIL CONCEDIO posesión efectiva herencia Carlos Valenzuela Arce y Florentina Fuentes Navarrete a Gastón y Carlos Valenzuela Fuentes. Secretario. A11314
HABIENDOSE EXTRAVIADO LIBRETA CORVI N.º 3875, perteneciente a Plácido Reyes Córdova, queda nulo por aviso correspondiente. A11314
POR EXTRAVIO DE CHEQUES SERIE B. F. 1122726 al 1122750, Banco de Chile - San Diego, quedan nulos por haberse dado el aviso correspondiente. A11414
SINDICATO PROFESIONAL DE EMPLEADOS PARTICULARES de Hilton Hotels Internacionales de Chile S. A. (Hotel "Carrera"). En elección efectuada en la tarde del 9 de enero, con intervención del Inspector del Trabajo don Manuel Barrera Ossa, resultó elegida la Mesa Directiva para el año 1968/69, que quedó integrada de la forma siguiente: Presidente, Julio Moreno Montero (relegido); Secretario, Zolo Flores Cortés (relegido); Tesorero, Osvaldo Riquelme Córdoba (relegido); Director, Carlos Provoste Pizarro (relegido); Director, Ezequiel Araya Godoy. Se hace la presente publicación de acuerdo al cumplimiento al Art. 278 del Código del Trabajo. La Directiva. A11514
SINDICATO PROFESIONAL DE EMPLEADOS Y OBREROS de Cooperativa UNICOP. CON fecha 9 de enero de 1968, en San Ignacio 129, a las 21.30 horas, con la presencia del señor Inspector del Trabajo don Federico Olivares, se procedió a elegir la Directiva Definitiva del Sindicato la que quedó constituida como sigue: Presidente, Arturo Rodríguez Morales; Secretario, Jorge Vergara L.; Tesorero, Luis Martínez M.; Director, Manuel Cornejo F. y Julio Jerez. Se hace la presente publicación en conformidad a las disposiciones legales vigentes. El Secretario. A11414
TERCER JUZGADO CIVIL SANTIAGO. Auto deca de enero 1916 concedió posesión efectiva de Eduardo Muñoz Valdear, a viuda María Cordero e hija legítima dona María Gabriela Muñoz Cordero. Secretario. A11514
TERCER JUZGADO CIVIL SANTIAGO. Concedió posesión efectiva testamentaria de Ercilia Rodríguez Morales a Corporación Iglesia de los Adventistas del Séptimo Día. Practicó inventario solemnemente 17 actual, once horas. Secretario. A11514
TERCER JUZGADO CIVIL MAYOR CUANTIA. Santiago. Notificación. Autos "Dalez Oriana con Humeny, Nicolás, nulidad matrimonio. Dicitose resolución, Santiago, 21 diciembre 1967. Vistos: Se recibe la causa a prueba por el término legal y se falló como "hechos sustanciales" conyugales y residencia de los contrayentes al momento de la celebración del matrimonio y en tres meses anteriores a la manifestación. Eduardo Avello. Homero Retamal. Secretario Subrogante. A11514
TERCER JUZGADO CIVIL SANTIAGO. Resolución efectiva Juan Efraim Álvarez, rectificar nombre casuística que es Juan Emiliano Avalos Álvarez. A11514

15) Fábricas diversas

NOVIOS: COMPREN SUS ARROLLAS en la fábrica más antigua de Chile. Casa Soñat. Nueva York 64. C. Indef.-15

Advertisement for 'Caja de Retiro y Previsión de los Empleados Municipales de la República'. Includes text about 'Inscripciones para optar a Préstamos Hipotecarios y para Ahorro Previo'. 'SE PONE EN CONOCIMIENTO DE LOS SRES. IMPONENTES DE LA INSTITUCION QUE LAS INSCRIPCIONES PARA OPTAR A PRESTAMOS HIPOTECARIOS, EN CONFORMIDAD A LO ESTABLECIDO EN EL DECRET. N.º 148, SE ENCUENTRAN ABIERTAS DESDE EL 2 DE ENERO HASTA EL 29 DE FEBRERO DE 1968. LOS PRESTAMOS A QUE SE PUEDE OPTAR SON LOS SIGUIENTES: I.- a) Préstamos para construcción en terreno totalmente urbanizado, de propiedad del imponente, que se encuentre libre de todo gravamen, salvo los constituidos a favor de alguna Institución de Previsión, de la Corporación de la Vivienda o del Banco del Estado. b) Préstamos para dar término a viviendas económicas, siempre que la obra gruesa se encuentre ejecutada. c) Préstamos para adquirir viviendas construidas por la Corporación de la Vivienda. d) Para adquirir viviendas económicas construidas por el sistema de prestatarios, y viviendas económicas en primera trasterancia. II.- a) Préstamos para Ahorro Previo. La solicitud debe presentarse indicando claramente el tipo de préstamo a que se desea optar. El plazo de recepción se cerrará impostergablemente el 29 de febrero de 1968. Para optar a los préstamos de las letras a, b, c y d, se requiere que la antigüedad como imponente no sea inferior a 5 años en nuestra Caja o a 10 años en cualquiera de las Instituciones de Previsión tomadas en conjunto con nuestra Caja. Se ruega a los imponentes indicar conjuntamente con su solicitud los siguientes datos: a) Número de cargas de familia reconocidas para los efectos del goce de asignación familiar. b) Fecha de ingreso como Empleado Municipal. c) Indicar si tiene tiempo como obrero municipal u otros períodos que se le hayan reconocido con imposiciones a otros Institutos de Previsión. d) Edad del imponente. e) Si se poseen cuotas de ahorro CORVI, indicar el número de ellas. ESTER ROA DE PABLO, Vicepresidenta Ejecutiva.

Advertisement for 'SUPERINTENDENCIA DE EDUCACION PUBLICA CONSEJO NACIONAL DE EDUCACION'. Includes text about 'Cítase a sesión extraordinaria del Consejo Nacional de Educación el próximo martes 16 de enero, a las 9.30 horas, en la Superintendencia de Educación Pública, Avda. Bernardo O'Higgins N.º 168'. 'TABLA: 1.- Programas de Estudio para el Ciclo de Enseñanza Media (Ciencias Sociales y Ciencias Naturales)'. 'EL SUPERINTENDENTE'

Advertisement for 'MINISTERIO DE OBRAS PUBLICAS DIRECCION GENERAL DE OBRAS PUBLICAS Equipos para Pudahuel Solicitarse propuestas públicas'. Includes text about 'por el suministro de importación e instalación de equipos y accesorios para acondicionamiento de agua en el Edificio de Administración del Aeropuerto de Pudahuel, destinados a la Dirección de Aeropuertos. Los antecedentes se entregarán a contar desde el día 19 de enero de 1968, en las oficinas del Subdepartamento de Adquisiciones de la Dirección General de Obras Públicas, Morandé 59, 3er. piso, Oficina N.º 5, y hasta el día 19 de enero de 1968. Las propuestas se abrirán el día 20 de febrero de 1968, en las oficinas del Director General de Obras Públicas, Morandé 59, 3er. piso, a las 15.30 horas.'

Advertisement for 'ESTUDIE EN SU CASA practicando con estos MATERIALES que serán suyos'. Includes text about 'ENSEÑANZA ÚTIL, rápida y eficaz, pagodora en cuotas mensuales de EP 20'. 'OTROS CURSOS: Periodismo-Diesel Construcciones-Química-Petróleo-Transistores'. 'ESCUELAS LATINO AMERICANAS'. 'ESTADO 337, 5º piso, Of. 519 Clasificador 862 - SANTIAGO'. 'Llévase en forma GRATIS el libro "GUÍA DE ENSEÑANZA"'. 'NOMBRE: DOMICILIO: CURSO QUE LE INTERESA:'. 'CORTE-VENIR EL CURSOS'.



PHILIPS PRESENTA EN

RADIOS NUEVO MUNDO DE SANTIAGO,

RADIO CAUPOLICAN DE VALPARAISO Y LA RED TERRITORIAL



A LA ORGANIZACION DEPORTIVA BROTFELD * MOLINARE

En

REVISTA DEPORTIVA JABON Gigi

CHEVRON

DE RELOJERIA GABOR
ESTADO 48

EMPRESA DE AGUA POTABLE DE SANTIAGO



SANTIAGO Teatinos 251 - Of. 403 Fono 713312
Sucursal Arturo Prat 60 Of. 42.
VALPARAISO Avda. Francia 574.



ESTA EN PEÑALBA
Y VILLE DE NICE



EN TODOS LOS RANKINGS Y ENCUESTAS 1967

BROTFELD - MOLINARE SIEMPRE ESTAN DONDE A UD. LE INTERESA

SOLICITA APROBACION DE NUEVO PLIEGO DE TARIFAS

La Compañía Chilena de Electricidad Ltda. está solicitando a la H. Comisión de Tarifas autorización para aplicar el siguiente pliego de tarifas:

A.—TARIFAS DE SERVICIO

I.—Empalmes.— Serán ejecutados por la Compañía, previo pago por parte del cliente del valor de los materiales empleados en su ejecución y el costo de la colocación del medidor. La Compañía deberá presentar a la consideración de la Dirección de Servicios Eléctricos y de Gas una lista de precios de materiales de empalmes, para su aprobación.

II.—Reconexión de instalaciones interiores.

1. Reposición de fusibles inutilizados en el servicio

- a) Fusibles de baja tensión, sean éstos del empalme o del tablero de la instalación interior Eº 2,00
b) Fusibles en alta tensión 5,00

En ambos casos se cobrará, además, el valor de los taponos o fusibles empleados en la atención del servicio, de acuerdo con los precios de adquisición de la Compañía.

2. Reposición de servicios.

- a) Reposición de un servicio suspendido en el empalme, por deuda o por pedido del consumidor
Empalme monofásico Eº 3,50
Empalme trifásico 6,50
Empalme en alta tensión 10,00

b) Reposición de empalmes desconectados en la línea de distribución, debido a reconexión clandestina de un servicio suspendido por deuda

- Empalme aéreo Eº 19,00
Empalme subterráneo 100,00

III.—Arriendo de medidores.

En cada factura mensual se incluirá un cargo por arriendo de medidores de:

- Eº 0,70 en servicios residenciales bajo tarifas B.I, B.II y B.III
Eº 2,00 en los demás servicios.

Se agregarán además los siguientes cargos adicionales en los casos que se indican:

a) Medidores en baja tensión.

Si se requiere el uso de transformadores de corriente, por arriendo de éstos, al mes Eº 8,50

b) Medidores en alta tensión.

En las instalaciones bajo techo, por arriendo de los transformadores de corriente y de potencial, al mes Eº 48,50
En las instalaciones a la intemperie, por arriendo del equipo de medida, al mes 60,00

B.—TARIFAS DE SUMINISTRO DE ENERGIA

I.—Tarifa optativa para servicios residenciales que no consuman más de 12 Kwh. al mes.

Se aplica al consumo de alumbrado en habitaciones modestas que no excedan de 12 Kwh. en el mes ni en ninguno de los 11 meses anteriores. Esta tarifa no es aplicable en edificios de departamentos.

Tarifa

Eº 1,670 al mes, con derecho a consumir hasta 12 Kwh.

II.—Tarifa optativa para servicios residenciales que no consuman durante ningún mes más de 120 Kwh.

Se aplica a cualquier clase de consumo de carácter residencial en casas o departamentos destinados a habitaciones, aún en caso de que alguna pieza esté destinada a oficina comercial o a pequeño negocio de quienes habitan la casa, pero siempre que predomine el consumo de carácter residencial. Aplicable también a residencias colectivas de carácter no comercial como ser conventos, cuarteles y asilos de beneficencia. No se aplica a consumidores que hayan consumido más de 120 Kwh. en cualquier mes.

Tarifa

Eº 0,2613 por Kwh., por los primeros 20 Kwh. mensuales.
0,4264 por Kwh., por los siguientes 40 Kwh. mensuales.
0,6683 por Kwh., por el exceso.

Facturación mínima mensual

Eº 1,670

Tarifa normal para servicios residenciales.

Se aplica a la misma clase de consumos definidos en B. II, aunque consuma más de 120 Kwh. en cualquier mes.

Tarifa.

Consta de dos partes que se suman en la factura:

a) Cargo por demanda máxima

Eº 8,037 al mes por Kw. de demanda máxima de facturación en exceso de 5 Kw.

b) Cargo por energía

Eº 0,4704 por Kwh. por los primeros 300 Kwh. al mes, más 100 Kwh. por cada Kw. que la demanda máxima de facturación exceda de 5 Kw.

0,3587 por Kwh. por los siguientes 300 Kwh. al mes, más 100 Kwh. por cada Kw. que la demanda máxima de facturación exceda de 5 Kw.

0,2523 por Kwh. por el exceso consumido en el mes.

Facturación mínima mensual

Eº 10,570 más Eº 8,037 por cada Kw. que la demanda máxima de facturación exceda de 5 Kw.

IV.—Tarifa normal para Servicios Comerciales e Industriales y optativa para otras clases de consumos.

Se aplica a cualquier clase de suministro, siempre que con

ella se facture, en conjunto, la totalidad de los consumos de alumbrado, fuerza motriz, calefacción y otros.

Tarifa

Consta de dos partes que se suman en la factura:

a) Cargo por demanda máxima

Eº 7,071 al mes por los primeros 5 Kw. de demanda máxima de facturación.

Eº 11,167 al mes por Kw. de demanda máxima de facturación en exceso sobre 5 Kw.

b) Cargo por energía

Primeros 10 Kwh. en el mes, libres de cargo.

Eº 0,7050 por Kwh. por los siguientes 490 Kwh. al mes, o 10 Kw. por Kw. de demanda máxima de facturación, si este último valor es superior a 490 Kwh.

Eº 0,4021 por Kwh. por los siguientes 1.500 Kwh. al mes, o 120 Kw. por Kw. de demanda máxima de facturación, si este último valor es superior a 1.500 Kwh.

Eº 0,2680 por Kwh. por los siguientes 5.000 Kwh. al mes, o 120 Kw. por Kw. de demanda máxima de facturación, si este último valor es superior a 5.000 Kwh.

Eº 0,1874 por Kwh. por el exceso consumido en el mes.

Facturación mínima mensual

El cargo por demanda máxima (a).

V.—Tarifa optativa para Servicios Comerciales e Industriales.

Esta tarifa se aplica solamente a clientes comerciales e industriales que además de alumbrado tienen servicio de fuerza motriz controlado por equipo de medida independiente.

El servicio de fuerza motriz comprende los consumos de motores y de otras aplicaciones de energía que forman parte de procesos industriales, como ser procesos electroquímicos, galvanoplastia, soldadura eléctrica, secado y calentamiento industrial, pero no la calefacción de oficinas u otros locales no destinada al proceso de elaboración.

Comprende también las instalaciones para aplicaciones médicas (Rayos X, diatermia, etc.), los equipos para impresión o proyección de fotografías, los equipos de radiocomunicaciones y centrales telefónicas y telegráficas, siempre que tengan una potencia conectada de más de 3 Kw. No comprende instalaciones de hornos con potencia superior a 50 Kw., los que deben facturarse con tarifa B. VI o B. XI.

El servicio de alumbrado comprende los consumos de alumbrado, calefacción y otros, que no se incluyen en el servicio de fuerza motriz según la definición anterior, en oficinas, talleres, locales comerciales, pasillos y servicios generales de edificios de departamentos, hoteles, clubes, clínicas, casas de pensión y establecimientos similares.

Tarifa

Consta de las siguientes partes que se suman en la factura:

A) Servicio de Fuerza Motriz

Eº 11,842 al mes por Kw. de demanda máxima de facturación de fuerza motriz. En el caso que la demanda sea medida y no estimada este cargo no debe ser inferior a Eº 236,84.

Eº 0,2421 por Kwh. consumido en el mes.

B) Servicio de Alumbrado

Eº 0,7071 por Kwh. por los primeros 500 Kwh. en el mes, más 100 Kwh. por cada Kw. que la demanda máxima de facturación de alumbrado exceda de 5 Kw.

Eº 0,4800 por Kwh. de exceso, consumido en el mes.

Facturación mínima mensual

a) El cargo por demanda máxima de facturación del servicio de fuerza motriz, más

b) Eº 6,297 por cada Kw. de la demanda máxima de facturación del servicio de alumbrado.

VI.—Tarifa optativa para servicios industriales

Aplicable a consumos industriales de la energía no sólo en fuerza motriz, sino también en otras aplicaciones que forman parte del proceso de elaboración, como ser procesos electroquímicos, soldadura eléctrica, hornos y aplicaciones térmicas. La tarifa cubre también los consumos de alumbrado y de calefacción de talleres, oficinas, bodegas y demás dependencias situadas en el mismo recinto, que forman parte integrante y necesaria de la industria.

Esta tarifa se aplica también a plantas transmisoras de radiodifusión y plantas telefónicas y telegráficas. En los consumos que se hagan bajo esta tarifa no se podrán incluir consumos de casa habitación, ni otros que no correspondan a los antes enumerados, aun cuando ellos se efectúen en locales ubicados dentro del recinto en que funciona la industria.

En consecuencia, tales servicios, si existieren, deberán independizarse para poder facturarlos separadamente con las tarifas que les correspondan.

Tarifa

Consta de dos partes que se suman en la factura:

a) Cargo por demanda máxima

Eº 11,281 al mes por cada uno de los primeros 100 Kw. de demanda máxima de facturación, más

Eº 7,557 al mes por cada Kw. en exceso sobre los primeros 100 Kw. de demanda máxima de facturación.

Este cargo no debe ser inferior a Eº 164,215 (que equivale a 15 Kw.).

b) Cargo por energía

Eº 0,2793 por Kwh. por los primeros 300 Kwh. por Kw. de demanda máxima de facturación, en el mes.

Eº 0,1533 por Kwh. por el exceso consumido en el mes.

Facturación mínima mensual

El cargo por demanda máxima (a).

VII.—Tarifa para consumos combinados en faenas agrícolas

Se aplica a los consumos de alumbrado, fuerza motriz y calefacción de instalaciones agrícolas conectadas a la línea de alta tensión de la Compañía por intermedio de transformadores de propiedad de los clientes.

Tarifa

Consta de dos partes que se suman en la factura:

a) Cargo fijo mensual

Eº 5,472 por Kva. o fracción de Kva. de capacidad del transformador.

b) Cargo por energía

Eº 0,4185 por Kwh. por los primeros 100 Kwh. consumidos en el mes.

Eº 0,2520 por Kwh. por el resto del consumo mensual.

Facturación mínima mensual

El cargo fijo mensual (a).

Capacidad del transformador

Se tomará como capacidad del transformador la que en su placa o, en caso de duda, la que determine la Dirección de Electricidad. Para determinar el cargo fijo mensual se tomará la capacidad del transformador o el 80% de la potencia conectada en la instalación interior si, excepcionalmente, el suministrador en baja tensión.

VIII.—Tarifa de servicio para bombas de regadío mecánico agrícola

Se aplica solamente a instalaciones para bombas de agua por medio de motor mecánico en faenas agrícolas. La misma tarifa cubre los consumos de alumbrado que forman parte integrante y necesaria de la faena, pero sólo hasta la concurrencia de una potencia total de alumbrado no mayor de 10% de la carga conectada en bombas; si la potencia conectada en alumbrado excede de este límite, deberá independizarse la parte excedente y facturarse estos consumos con tarifa de alumbrado.

Tarifa

Para la aplicación de esta tarifa el año se divide en períodos que, para este efecto, se designan por período "Verano" y de "Invierno".

a) Período de Invierno (1.º de Mayo a 30 de Septiembre)

Eº 0,2103 por Kwh.

b) Período de Verano (1.º de Octubre a 30 de Abril)

Eº 0,1084 por Kwh.

IX.—Tarifa para alumbrado público

Se aplica a los consumos de alumbrado público. La Compañía se obliga a suministrar la energía necesaria y a encender y apagar las lámparas de acuerdo al horario establecido y a mantener en buenas condiciones de servicio las instalaciones de su propiedad.

La reposición de lámparas quemadas o inutilizadas, el servicio o robadas o dañadas por actos de terceros, será cargo de la Municipalidad.

Tarifa

Se aplica la tarifa normal para servicios residenciales un 40% de descuento.

En el caso de que la inversión en nuevas instalaciones hecha por la Compañía y en los alumbrados públicos que hagan en las condiciones señaladas en el artículo 17 del contrato aprobado por DFL. N° 28, del 29 de Octubre de 1938, aplicará la tarifa residencial con un 25% de descuento.

X.—Tarifa para empresas distribuidoras

Se aplica a empresas de distribución que adquieren energía para la venta al público dentro de sus respectivas zonas de concesión.

El precio de esta tarifa se aplica a los consumos de energía medida en cada punto de entrega, en el lado de alta tensión de transformadores de propiedad de la Empresa concesionaria. En caso que los consumos se midan en el lado de baja tensión se agregará al consumo registrado un 3% por concepto de pérdidas de transformación.

Si el concesionario dispusiera, además, de otra fuente de energía, el consumo facturado en un mes cualquiera no podrá ser inferior a 150 Kwh. por Kw. de la demanda máxima de alta suministrada en el mes o en cualquiera de los últimos 11 meses anteriores.

Tarifa

Eº 0,1520 por Kwh.

XI.—Tarifa para hornos industriales de 50 Kw. o más

Se aplica a instalaciones de hornos industriales con potencia de 50 Kw., con suministro de energía interrumpido diariamente durante un período de 5 horas consecutivas. El suministro de energía en alta tensión a transformadores de propiedad del suministrador y la medida se efectuará en el lado de alta tensión.

Interrupción diaria de suministro

El suministro se interrumpirá diariamente entre las 17 horas y las 22 horas; para este objeto deberá disponerse de un interruptor automático accionado por un reloj. El interruptor automático deberá ser de un tipo aprobado por la Compañía y será proporcionado por el consumidor; el reloj será proporcionado por la Compañía. La Compañía, previo aviso dado al consumidor con 48 horas de anticipación, podrá adelantar o atrasar las horas de esta interrupción hasta en un hora, manteniéndose, en todo caso, la duración de cinco horas.

Tarifa

Eº 0,1662 por Kwh., medido en alta tensión

Consumo mínimo nocturno

El número de Kwh. consumidos en el mes desde las 8 horas de cada día hasta las 8 horas del día siguiente, deberá ser a lo menos igual al 50% del consumo total del mes. Si el consumo nocturno fuera inferior al 50% del consumo

(sigue al frente).

Servicio de Informaciones Financieras

Mercado Bursátil: Precios Sostenidos

Los precios sostenidos moderadamente...

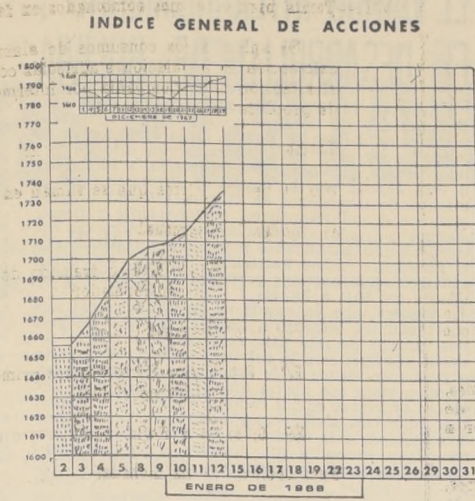

Los bonos también se vieron afectados por este comportamiento del mercado...

CONOZCA SU INVERSION CHILECTRA: CIA. CHILENA DE ELECTRICIDAD LTDA.

Generalidades: Empresa fundada en septiembre de 1921 y dedicada a la producción y venta de energía eléctrica...

SEMANA BURSÁTIL

La semana bursátil que finalizó este día se caracterizó por una actividad moderada...

UN GRUPO DE PADRES

Con el objeto de tratar sobre la prolongada huelga de esta Universidad, citase a reunión a los padres o apoderados en el local de Y.M.C.A., Compañía 1350, Santiago, el miércoles 17 de enero 1968.

Drásticas Medidas de Austeridad para Disminuir Déficit en el Presupuesto

LONDRES, 12 (Inter Press Service).— La reducción de 1.000 millones de libras esterlinas en el gasto público...

Inicia Gobierno de Inglaterra, Entre ellas: la supresión parcial de la asistencia sanitaria y el abandono anticipado de la base militar de Singapur...

SITUACION MENOS GRAVE DE LO PREVISTO LONDRES, 12 (ANSA).— En los ambientes económico-financieros británicos algunos datos publicados hoy sobre la balanza nacional de pagos son considerados menos graves de lo previsto...

riores demuestra que la recuperación dura varios meses. Los datos relativos al mes de diciembre en efecto, resultan aún influenciados por los efectos de la huelga parcial de los portuarios de Londres...

CIERRE DE LA BOLSA A LAS 13 HRS.

LA BOLSA DE COMERCIO COTIZA SUS ACCIONES EN CENTESIMOS DE ESCUDOS, SEGUN LEY 13.305.

Tabla de cotizaciones de acciones en centesimos de escudos.

Tabla de bonos nominales en centesimos de escudos.

Tabla de valores por acción.

Tabla de transacciones.

Tabla de índices generales de precios de acciones.

TRANSACCIONES

Operaciones del 12 de enero, de 10.30 a 11.45 horas.

Tabla de operaciones de acciones.

Tabla de operaciones de bonos.

Tabla de operaciones de otros valores.

COTIZACION DEL COBRE EN LONDRES

COTIZACION DEL COBRE EN LONDRES (Centavos de Dólar por Libra) 90 DIAS

Tabla de cotizaciones de cobre en Londres.

COTIZACION DEL COBRE EN LONDRES

COTIZACION DEL COBRE EN LONDRES (Centavos de Dólar por Libra)

Tabla de cotizaciones de cobre en Londres.

RADIOEMISORAS UNIDAS S.A. CITACION

Por acuerdo del Directorio y en cumplimiento a lo dispuesto en los Estatutos de la Sociedad, se cita a Junta General Ordinaria de Accionistas de Radioemisoras Unidas S.A. para el próximo 27 de enero...

EL PRESIDENTE

CIERRE DEL REGISTRO

Con el objeto de celebrar la Junta General Ordinaria de Accionistas de Radioemisoras Unidas S.A. que se llevará a efecto el 27 de enero en curso...

BANCO FRANCES E ITALIANO PARA LA AMERICA DEL SUR "SUDAMERIS"

Las nóminas de los Créditos y Depósitos sujetos a la prescripción establecida en el Art. 20 de la Ley 7.869...

GERENTE GENERAL SANTIAGO, enero de 1968.

UNIVERSIDAD SANTA MARIA

Con el objeto de tratar sobre la prolongada huelga de esta Universidad, citase a reunión a los padres o apoderados en el local de Y.M.C.A., Compañía 1350, Santiago, el miércoles 17 de enero 1968.

POLICITA APROBACION DE NUEVO PLEGO DE TARIFAS

total del mes, la diferencia se agregará al consumo mensual para los efectos de la facturación. Pago mínimo mensual

C. CONDICIONES DE APLICACION Empalmes.— La Compañía deberá someter a la consideración de la Dirección de Servicios Eléctricos y de Gas, una lista de precios de materiales de empalmes para su aprobación.

Factor de potencia.— Las facturas que se emitan por consumos hechos en instalaciones cuyo factor de potencia medio sea inferior a 0,85, se recargarán en 1% por cada centésimo que descienda el valor de dicho factor de potencia.

Demanda máxima.— Se entenderá por demanda máxima de un mes, la potencia media más alta suministrada, en dicho mes, durante un periodo de 15 minutos consecutivos.

conectadas de menos de 50 Kw. Sin embargo, si en instalaciones de más de 50 Kw. figuran elementos como soldadoras eléctricas, Rayos X u otros que tomen cargas por períodos menores de quince minutos consecutivos...

Para determinar la demanda máxima de instalaciones con cargas conectadas de menos de 50 Kw., se procederá como sigue: A la potencia conectada en alumbrado se sumará la demanda del resto de la carga conectada, estimada de acuerdo con la siguiente tabla:

Tabla de demanda máxima estimada en % de la carga conectada.

Cada aparato de calefacción industrial se considerará como un motor para los efectos de aplicar esta tabla.

Los valores de la demanda máxima que resulten de aplicar esta tabla deberán modificarse, si es necesario, en forma que la demanda máxima estimada no sea en ningún caso menor que la potencia del motor o artefacto más grande...

IV.—Suministro en alta tensión.

Si el suministro se hace desde las líneas de alta tensión de la Compañía, cualquiera que sea el uso a que se destine la energía, se aplicará la tarifa industrial que corresponda con los siguientes descuentos en las facturas mensuales: 10% en el cargo por demanda máxima, ya sea que el medidor se coloque en el lado de alta o baja tensión del transformador, y 3% en el cargo por energía, pero sólo en el caso en que el medidor se coloque en el lado de alta tensión.

V.—Facturación mínima mensual.

La facturación mínima mensual no incluye el arriendo del medidor.

VI.—Consumos fiscales y municipales.

Para los efectos de aplicar el descuento de 25%, establecido en el artículo 114 de la Ley General de Servicios Eléctricos, los consumos de reparticiones fiscales y municipales a que se refiere dicho artículo, se facturarán con cualquiera de las tarifas de este pliego, excluyendo las de alumbrado público y comercial, que les sean aplicables de acuerdo a las características de la carga conectada en cada caso.

VII.—Impuesto a la compraventa.

El impuesto a la compraventa de 7% está incluido en las tarifas de suministro de energía, excluyendo los consumos no afectos a dicho impuesto.

DEPARTAMENTO DE ESTADISTICA BOLSA DE COMERCIO

Santiago, 12 de enero de 1968. GERENTE GENERAL SANTIAGO, enero de 1968.

ESTA NOCHE EN EL NACIONAL

Vasas - Católica Inician el Octogonal

Santos y la Selección checoslovaca se enfrentarán en el cotejo estelar de la velada inaugural del torneo. Gran interés han despertado ambos partidos. Caracteres de revancha tiene el match de fondo de la reunión.

Esta noche, a partir de las 20 horas, se iniciará en el Estadio Nacional la disputa del Campeonato Octogonal de Fútbol, en el que toman parte cinco equipos extranjeros y tres chilenos. En el primer match del torneo enfrentarán Universidad Católica, subcampeón chileno, y Vasas, campeón de Hungría. Luego, en el cotejo de las 22 horas, jugarán Santos, campeón de Sao Paulo, Brasil, y Checoslovaquia, campeón mundial, y la selección checoslovaca, cuadro que en el campeonato efectuado en Chile, en 1962, logró el segundo lugar.

sus hombres, con el espectacular Janos Farkas a la cabeza, esperan optimistas la hora de salir a la cancha, donde tienen la certeza que responderán a su ancho prestigio, ratificado plenamente en múltiples ocasiones, y de modo especial el año pasado, cuando tras actuaciones de alto vuelo futbolístico, se adjudicó el torneo hexagonal.

EL MATCH DE FONDO

El cotejo estelar de la reunión, entregado a Santos y a la selección checoslovaca, promete ser un match de esos que no se olvidan con facilidad. En el hexagonal del año pasado, ya se enfrentaron y dieron vida a un partido realmente excepcional. Tanto fue así que para muchos ha sido el cotejo futbolístico de mayor calidad que se ha jugado en Chile. En esa ocasión empataron a dos goles, sin que ni uno ni otro pudiera acreditar superioridad en ningún aspecto del juego.



SANTOS entrenó ayer con todo su plantel —salvo Ramos Delgado— en el Estadio Municipal de Maipú. Fue en cierto modo una práctica anormal, ya que la cancha es tibia y fangosa, lo que no fue obstáculo para que los cracks santistas, mostraran toda su gama de recursos.

UC - VASAS Así como la selección germana es rival temible para cualquiera, también lo son todos los demás equipos futbolísticos. Es el caso, por ejemplo, de Vasas, quien, como ya se dijo, tendrá esta noche como oponente a Universidad Católica. Partido de enorme interés y vital para las aspiraciones futuras del equipo universitario, cuyo director técnico, Luis Vidal, confía en que sus jugadores podrán hacerle un juego que sea capaz, para así discutirle el match a mano al famoso elenco húngaro.

LEGA RACING

Para esta tarde, via Bra... está anunciada la llegada del campeón del mundo de clubes Racing de Buenos Aires.



MORA Y SARNARI: Son dos de los tres refuerzos que tiene Universidad Católica en el Octogonal. Es muy posible que ambos jueguen esta noche ante Vasas, en la iniciación del campeonato.

EN ARGENTINA OFRECEN A "CHOCOLITO" RAMIREZ

Un llamado telefónico desde Buenos Aires nos sorprendió ayer en la tarde. Nos llamó el colega Salzman, del diario EL MUNDO del país hermano, para solicitarnos antecedentes del jugador Orlando Ramírez, de Palestino.



ORLANDO RAMIREZ puede ser transferido próximamente a un equipo argentino.

PACO MOLINA:

Andrés Prieto me Defraudó

"Andrés Prieto me ha defraudado. Fui amigo durante muchos años de Andrés, jugamos juntos en Universidad Católica y durante mi permanencia en España siempre tuve contacto con él. Eso me hizo creer que lo conocía íntimamente, más cuando hemos abrazado una profesión que tiene una misma finalidad y un mismo sentido. Especialmente con este asunto de Colo Colo y se dejó llevar como bandera de lucha, en circunstancias que a mí, personalmente, me manifestó que no quería saber más de Colo Colo y que se alegraba que llegara yo al puesto que él dejaba."



FRANCISCO MOLINA. Está molesto por las actitudes que ha tenido Andrés Prieto y está dispuesto a conseguir una aclaración pública de todos los acontecimientos que arrastró el temperamental ex entrenador de los albos.

Estas palabras corresponden a Francisco Molina, el entrenador de la selección chilena, luego de las variaciones que tuvo el problema suscitado entre el plantel de jugadores y la directiva alba, que exigió y exige el retorno de los entrenadores Prieto y Morales.

"Guardé silencio durante todos estos días, porque no quería verme mezclado en estos incidentes tan ingratos; pero todo tiene su límite y mi paciencia también. A eso obedece ahora mi deseo de exponer públicamente mi queja que tengo contra Andrés Prieto. Cuando se tiene una actitud como la que ha tenido Andrés, se necesita franqueza para mantenerla, y mi trayectoria como jugador, primero, y luego como entrenador, ha tenido un sólo norte, la franqueza y la lealtad de procedimientos. El ha hablado de reconciliación, otro embuste y otro engaño. Ya tendremos la oportunidad de saber quién mintió y quién actuó en forma incorrecta."

Francisco Molina se dirigió ayer al interior de Curicó y regresará a mediados de la semana venidera. Tiene que venir a Santiago, ya que tiene a su señora esposa enferma de cuidado.

Pelé y Edú, los mejores

En el Barro Entrenaron Jugadores del Santos

El rey del fútbol les dijo a los niños en Maipú: "Estoy muy contento de encontrarme de nuevo con ustedes".

Ayer, en el Estadio Municipal de Maipú, entrenó por primera vez el equipo de Santos, campeón de Sao Paulo, para su partido que sostendrá hoy con la selección de Checoslovaquia, en la jornada inaugural del Octogonal.



EL REY PELÉ EN ACCION. — Rodeado de muchos curiosos y pequeños hinchas, entrenó en el Estadio Municipal de Maipú el elenco de Santos para su compromiso de esta noche frente a la Selección de Checoslovaquia. En el grabado, Pelé, que se encuentra en gran forma, "cercado" por tres de sus compañeros de equipo,

dearon el microbús de la delegación y el astro moreno del fútbol los saludó desde la pisedera, diciendo en perfecto castellano: "Estoy muy contento de volver a estar con ustedes".

A pesar de estar gran parte de la cancha embarrada, los jugadores paulistas practicaron con igual entusiasmo y dedicación, bajo los órdenes de su entrenador Antonio Fernández. Después de una sesión gimnástica intensa, donde todos trabajaron conscientemente bajo un fuerte sol, se jugó un partido de fútbol en el cual predominó un ambiente festivo dentro de la seriedad futbolística de los participantes.

Pelé formó en el equipo "descamisado", jugando en la defensa, sin esforzarse demasiado, en tanto que los arqueros Claudio y Leocilo lo hacían como punteros, mostrando tantas o más condiciones que para custodiar la valla. Paradojalmente, actuó en uno de los arcos el puntero Edú, una de las mayores revelaciones santistas, quien debió exigirse continuamente, exhibiendo mucha calidad, para evitar goles que trataron de hacerle Rildo, Claudio, Pelé y Orlando. Como en su sector el barro era más abundante, se sucedieron en el área situaciones jocosas al resbalarse delanteros y defensas, más los consecuentes revolcones del negrito Edú, un circunstancial crack de los tres palos.

Hay que hacer notar que nadie le quitó el bulto al ciego y las jugadas se hicieron como si se estuviera actuando en el mejor de los céspedes.

QUERRELLA CONTRA ALFREDO DI STEFANO POR RENUNCIAR COMO "D. T." DEL CLUB ELCHE

MADRID, 12 (EFE). La dimisión del famoso ex jugador hispano-argentino Alfredo Di Stefano de su cargo de entrenador del equipo del Elche, de la primera división de la Liga Española, y las declaraciones hechas por diversas personalidades del mundo futbolístico español hacen que éste sea el tema más importante de la semana deportiva hispana.

Mientras uno de los directivos del Elche anuncia una querrela judicial contra el ex entrenador, Di Stefano mantiene ahora el silencio más absoluto. La querrela se fundamenta en las afirmaciones hechas por la "Sociedad Rubia", quien acusó a José Esquitino Samper, ex presidente del club que ahora acaba de

hacerse nuevamente cargo del mismo, de haber pre-dispuesto a varios jugadores en perjuicio del equipo para subir nuevamente a la presidencia.

Por su parte Santiago Bernabéu, presidente del Real Madrid -club al que tantos años estuvo ligado Alfredo como jugador-, declaró que "Di Stefano es un buen entrenador, pero en el Elche no ha tenido el ambiente adecuado. Es el presidente de un club el que tiene la máxima autoridad y responsabilidad. Y cuando las cosas no van bien, la culpa la tiene el presidente y no el entrenador". El Elche se acaba de asegurar como entrenador del famoso técnico hispano-checoslovaco Fernando Daucik,



30.000 escudos

UNION CONTRATO A LEONARDO VELIZ

En 30.000 escudos fue transferido el puntero izquierdo de Everton, Leonardo Veliz, al club capitano Unión Española. La negociación se concretó ayer, por parte de ambas instituciones, en las personas de Jorge Montt, director de Everton, y Eulogio Heredia, presidente de los rojos de Santa Laura.

El pago de la cantidad señalada se hizo con 30.000 escudos al contado y el resto con letras a noventa y ciento veinte días. La suma que recibirá el jugador por la operación, no fue dada a conocer, pero trascendió en círculos allegados al club de colonia que Veliz percibirá, aparte del 15 por ciento que establece el reglamento de contrataciones, más o menos 25.000 escudos de parte de Unión Española.

De esta manera, se pone fin satisfactoriamente a las gestiones que venía realizando desde hace algún tiempo el instituto hispano por lograr el concurso del destacado puntero, que aumentará considerablemente el potencial ofensivo del equipo rojo, cuarto en el torneo pasado.

Club Deportivo 'Jorge Eyzaguirre' actúa en festival

El Club Deportivo "Jorge Eyzaguirre" C. Fabrica de Muebles jugará hoy sábado, en un festival que organiza el Deportivo "Balut y Benedetto", a efectuarse en la cancha Academia de Humanidades, y donde el primero enfrentará al poderoso equipo de primera serie "Pérgola de San Francisco".

El Club Deportivo "Jorge Eyzaguirre" cita para este encuentro a su equipo de honor, integrado por los siguientes jugadores: R. Alcántara, J. Orellana, R. Miranda, M. Pinto, E. Díaz, L. Peña, J. Aranda, O. Díaz, J. González, J. Verdugo y P. Machuca.

C. D. "Atlético Roma" está de aniversario

El Club Deportivo Atlético Roma, al cumplir 7 años de vida (fue fundado el 11 de enero de 1961) hace llegar un caluroso y fraternal saludo a todos sus socios fundadores, amigos, jugadores y vecinos del barrio suroriental, y especialmente a su querida rama femenina, que ha sabido mantener en alto el prestigio de la institución, ya sea en los buenos o malos momentos.

Esta noche el Atlético Roma realiza su baile tradicional de aniversario, a las 9 horas, en su sede social ubicada en Diego Concha con Arauco (casi al llegar a Carmen).

SANTA INES DE NOS VIAJA A VALPARAISO

El prestigioso y antiguo Club Deportivo Santa Inés, de Nos, viajará mañana a Valparaíso para disputar un encuentro amistoso con el Club "Dr. Eduardo Pereira", institución con la cual mantienen estrechos lazos de confraternidad deportiva. Los portos esperarán con varios agasajos a sus visitantes, que se dirigirán a Valparaíso en las primeras horas de la mañana.

FUTBOLERIAS

Moisés Silva, Navarro y Arancibia Renovaron Contratos con la Unión

En cuanto se dio a conocer el sistema que regirá en el futuro para las contrataciones o renovaciones con los jugadores, por parte de los clubes, se concretaron algunas operaciones.

En este aspecto, el instituto que ha provocado más noticias al respecto es Unión Española, que ya finiquitó varios contratos.

Por ejemplo, Sergio Navarro y Moisés Silva firmaron por una temporada más con una prima de 20.000 escudos y un sueldo mensual de 1.500 escudos. Pedro Arancibia también llegó a un acuerdo con la directiva de colonia, y por un año más en ese club, recibirá un Volvo 67 y una remuneración mensual de 2.000 escudos.

Con el resto del plantel se está conversando.

MOHOR EN SANTIAGO

Otro representante del campeón del Ascenso que se encuentra en Santiago, es el mediozaguero tantino Mohor, quien confidenciosamente NACION que había viajado por asuntos particulares, y también se espera que se escriba en el próximo curso de la ración de fútbol que organiza la institución.

GARZETTI A HUACHIPATO

El alero izquierdo paraguayo, Garzetti, llegó a un acuerdo con la directiva de Huachipato y viajó la próxima semana a Talcahuano para concretar su operación.

El ex defensor de Olimpia e integrante de las selecciones paraguayas a la fecha, es, sin duda, uno de los buenos jugadores que se incorporarán al balompié chileno.



SERGIO NAVARRO renovó con la Unión Española

DIAZ A EVERTON

Conocida ya la reestructuración del fútbol, aunque los cuadros de provincia no están conformes con varios puntos de ella, siguen concretándose algunas contrataciones o se mantienen conversaciones con entrenadores y directivos.

Everton, que aún no confirma a su nuevo director técnico para 1967, está en tratos con Guillermo Díaz, y es posible que de un momento a otro firme contrato con la entidad vinamarina. El ex coach de Wanderers, figura con mucha opción para tomar el plantel de la ciudad jardín.

POSTERGAN TEMPORADA

Por una semana postergó la directiva de Wanderers, la iniciación de su temporada internacional.

En consecuencia, el cotejo con el Dynamo, de Zagreb, el primero de una serie de confrontaciones amistosas, se realizará el 22 del presente.

RETORNO SOZA

Luego de firmar contrato con Universidad de Chile retornó a Montevideo el arquero Roberto Soza, para arreglar algunos asuntos particulares y regresar en la semana próxima a Santiago, para ponerse definitivamente a las órdenes de Alejandro Scopelli.

CONCEPCION SIN ENTRENADOR

Aún no logra contratar su nuevo entrenador el Club de Deportes Concepción, y el presidente de su Comisión de Fútbol, Juan Ugarte, está en Santiago conversando con algunos directores técnicos.

Según lo indicó el personero penquista, de un momento a otro estará en condiciones de dar a conocer el nombre del coach del plantel sureño para la próxima temporada.

NO SIGUE CANDIA

Y ya que hablamos de Huachipato, digamos que el paraguayo Marcos Candia llegó a un arreglo con la entidad sureña y no seguirá en el club, pese a que su contrato con el club terminaba a fines de este año.

Candia está en tratos con otros clubes, pero se interesan por sus servicios, siendo el de Deportes Concepción el que figura con más posibilidades de quedarse con su pase.

DAGNINO A ANTOFAGASTA

Extraoficialmente se supo que el fagasta-Portuario estaba en conversaciones con la directiva de Magaña para lograr la transferencia del trealista Jorge Dagnino, con el que habrían llegado a un acuerdo.

NUOVO TIMONEL DE SUBLERNA

Como lo diéramos a conocer en edición pasada, los socios de Sublerna eligieron hace poco a la nueva directiva del club, la que reunida posteriormente, designó a Vicente Cox en cargo de presidente, reemplazando este modo en el cargo al Dr. Abelardo Colipa.

René Cazenave dirige la Comisión Fútbol de la entidad chillaneja.

GALDAMEZ INTRANSFERIBLE

Cuando ya habían llegado a un acuerdo los dirigentes de Wanderers con el puntero de San Luis, Francisco Galdamez, se encontraron con la sorpresa que la entidad quilatana declaró intransferible a su jugador, por lo que su presencia en el equipo de la zona era fundamental en sus pretensiones de retornar a la División de Honor.



GUILLERMO DIAZ suena mucho como futuro entrenador de Everton

Nacional de Barrios: NUEVE EQUIPOS VAN A LA FINAL DE TALCA

Con la victoria del Seleccionado de la Liga Deportiva de Lota Baja, por 5 a 1, sobre la Liga de Lota Alto, en partido disputado el domingo recién pasado, se clasificó para las finales, en representación de la provincia de Concepción, del Campeonato Nacional de Fútbol de los Barrios,

que está programado desde el 3 al 11 de febrero próximo en la ciudad de Talca.

Terminadas las eliminatorias, se han clasificado las siguientes Ligas: Arica, por el Norte Grande; Población San Gregorio, por la Zona Sur de Santiago; Población La Palma, por la Zona Norte de Santiago; Talca, sede del Nacional; Los Angeles por las provincias de Bio-Bio y Maipo; Valdivia, por la Zona Austral; Lota, por la Zona Sur de la provincia de Concepción; Tomé, por la Zona Norte de la provincia de Concepción; y Población Miguel Dávila, que tiene derecho propio por ser Campeón Nacional.

DIRECCION GENERAL DE LOS SERVICIOS DE LA ARMADA

PROPUESTA PRIVADA Nº 8

Llámanse la atención del comercio en general a esta Propuesta que está solicitando la Armada por el siguiente artículo:

100 Nº ESPUMA MECANICA (FOAM), para combatir incendios con 6 por ciento de concentración, en envases plásticos de 5 galones (22,75 lts.) de capacidad.

Esta Propuesta se abrirá en el Departamento de Adquisiciones de la Dirección General de los Servicios de la Armada, el jueves 18 de enero de 1968, a las 15 horas. Los formularios respectivos pueden solicitarse en Valparaíso, calle Prat 620, segundo piso, y en Santiago, Comandancia en Jefe de la Armada, Edificio del Ministerio de Defensa Nacional, 7.º piso.

EL DIRECTOR GENERAL DE LOS SERVICIOS DE LA ARMADA

FUTBOL DE PRIMERA CON

OMAR MARCHANT DIRECTOR

OSCAR REBOLLEDO REPORTERO | OSCAR OYANEDEL RADIO OPERADOR | HERNAN CAMACHO REPORTERO | EDUARDO TASTETS RELATOR | JORGE GUZMAN COMENTARISTA

RENATO GONZALEZ (MR. HUIFA) RELATOR | PATRICIO BAÑADOS COMENTARISTA | PEDRO FORNAZZARI COMENTARISTA | ALBERTO BUCCICARDI COMENTARISTA | MAXIMO CLAVERIA RELATOR

EQUIPO DE PRIMERA EN RADIO CARRERA CB 96 HOY 18⁴⁵ Hrs.

OCTOGONAL DE FUTBOL

1ª Fecha: Hoy Sábado 13:

20 HORAS: VASAS vs. U. CÁTOLICA | 22 HORAS: SANTOS vs. CHECOSLOVACIA

VENTA DE ENTRADAS

Las entradas PARA TODAS LAS LOCALIDADES estarán en venta para el público en general a partir de las 10 horas de hoy, ininterrumpidamente hasta las 13.30 horas, en las siguientes boleterías:

Estadio Nacional | Estadio U. Técnica | Estadio U. Católica

CLUB COLO COLO | CLUB U. DE CHILE | CLUB U. CÁTOLICA

Cienfuegos 41 | Santa Lucía 230 | B. O'Higgins 387

CASA HERNAN SOLIS | CASA SEDERAP | (socios)

Galería Imperio 831 | B. O'Higgins 3401 | CASA SPORTMAN Franklin 1024

PRECIOS DE LAS LOCALIDADES: Pacífico Numerada alta, Eº 15.- Andes Numerada, Eº 15.- Galería Eº 6.- Socios de la U. de Chile, Colo Colo, Católica, Eº 5.-

VENTA DE ABONOS

La venta de abonos para las 14 reuniones dobles del torneo continúa en sedes de los clubes Universidad de Chile, Universidad Católica y Colo Colo.

Adquiera su abono y evifese la molestia de las colas.

Historia de una Huelga

La afición deportiva del país estuvo pendiente durante más de una semana de todas las alternativas que rodearon a la crisis que vivió Colo Colo. Su arraigo en la masa fue determinante para que se aguardara con ansiedad la solución de la huelga de los jugadores del plantel albo. El Octogonal Internacional de fútbol se acercaba con ritmo veloz y el cuadro del Cacique amenazaba con empañar el brillo de la justa, y en la que es uno de los principales animadores, dado su carácter de institución popular.

El arreglo, si bien transitorio, llegó tras tensos y dramáticos días de inquietud, tanto en los dirigentes, jugadores y prensa en general, como en la afición entera de esta larga y angosta faja que vibra al conjuero del espectáculo futbolístico. El jueves por la mañana los players colocolinos se reintegraron a sus entrenamientos y reiniciaron su preparación para afrontar el debut del próximo martes, frente a Racing, en el Octogonal. Sin embargo, detrás de esa solución transitoria, porque la fórmula de arreglo tiene vigencia solamente durante el torneo, hay un cúmulo de hechos y situaciones encontradas, por ambas partes, en pugna, y en los que están incluidos también los técnicos Andrés Prieto, Pedro Morales y Francisco Molina, este último una víctima de las circunstancias.

Para claridad en las apreciaciones de la crisis de Colo Colo, para que quienes aún no han comprendido bien el porqué del problema y eviten así las especulaciones en el aire, damos a continuación una relación sucinta y cronológica de las principales alternativas que enmarcaron ese caos que vivió el club de la calle Cienfuegos.

MARTES 26 de diciembre. — El entrenador Andrés Prieto se reúne con la directiva albo y se estudian los posibles refuerzos para el Octogonal y próximo torneo oficial. Se acuerda que viajen a Buenos Aires el presidente Guillermo Herrera y el coach Prieto.

JUEVES 28 de diciembre. — Solamente viaja a la capital argentina el timonel Guillermo Herrera. Prieto se queda en Santiago al no solucionar dificultades con el carnet de identidad, postergando la partida para el día siguiente.

VIERNES 29 de diciembre. — Tampoco lo hace en este día el entrenador albo, y se rumorea que renunciará Prieto lo desmiente categóricamente. Sin embargo, se muestra disconforme con los nombres que lleva en carpeta el presidente Guillermo Herrera. Además, niega que tenga alguna oferta de Independiente, y reafirma que él cumplirá su contrato con Colo Colo por 1968.

JUEVES 4 de enero. — Extraña que Prieto no dirija a Colo Colo en los entrenamientos. Su señora esposa y Pedro Morales dan a conocer de su viaje a Buenos Aires a conversar con Independiente, a todas luces sorpresivo. Al día siguiente se conoce cable en que se informa de la contratación de Enrique Fernández en la banca de Independiente. Arriban a la capital los jugadores argentinos que reforzaron al equipo del Cacique en el Octogonal, contratados por Herrera. Intempestivamente, los albos se reúnen esa tarde y acuerdan no entrenar aj día siguiente en Walter Müller, aduciendo deudas por primas y premios a Storch, Kuzmanic, Bravo, Montaña y Aravena, sumando cerca de 20 mil escudos.

VIERNES 5 de enero. — Los jugadores colocolinos asisten a Walter Müller, pero no entrenan, hecho que le comunican a su entrenador Andrés Prieto, que no había dado explicaciones de su viaje. Por la noche se reúne el directorio de Colo Colo con el director técnico, y éste presenta su renuncia, firmándola sin titubeos. Esto provoca un shock a Andrés Prieto.

SABADO 6. — Ante esta situación, el directorio le ofrece el cargo al entrenador ayudante Pedro Morales, quien no acepta, porque no se le ofrecen las mismas condiciones que a su predecesor y, a su vez, presenta también la renuncia al cargo. Entonces la directiva analiza otras posibilidades y le ofrece el puesto a Francisco Molina. El ofrecimiento es aceptado en principio por el técnico, pero aclara que debe conversar con su amigo Andrés Prieto primero.

LUNES 8. — El directorio cita a los integrantes del plantel de Colo Colo para presentarles al nuevo entrenador, Paco Molina, que firmó en la tarde de ese mismo día. Además, comunicarle que las deudas serán canceladas al día siguiente en el entrenamiento. Por su parte, los jugadores, volcando violentamente el espíritu de la reunión, gestionan la vuelta de Andrés Prieto, pasando a segundo plano los otros puntos de sus peticiones. Tras largo debate, los jugadores albos acuerdan declarar una huelga hasta sus últimas consecuencias, a comprobar que la directiva por ningún motivo acepta el retorno del entrenador Prieto.

MARTES 9. — No entrena el plantel y sólo lo hacen los argentinos, a las órdenes del ayudante Luis Torreblanca. Mientras tanto, Guillermo Herrera presenta ante el directorio de la Central de Fútbol los antecedentes de la situación, esperando, sin embargo, que los jugadores recapaciten. Por su parte, Francisco Molina presenta su renuncia al cargo, que había aceptado 24 horas antes, en forma indeclinable.

MIÉRCOLES 10. — Sigue la huelga y hay declaraciones oficiales a los diarios. Por la noche se habla en la Central de un combinado Colo Colo-Magallanes para que represente a los albos en el Octogonal que está próximo a comenzar. Entre tanto, Antonio Labán, presidente de ese organismo, y Nicolás Abumohor, tesorero, hacen gestiones ante los jugadores para que éstos depongan su actitud y vuelvan a entrenar por el prestigio del fútbol chileno y en bien de esa hinchada que los aplaude. Finalmente, los jugadores aceptan, aunque sólo posponiendo el movimiento hasta después del Octogonal.

JUEVES 11. — A las 9 de la mañana se presentan a entrenar, y lo hacen junto a los argentinos. Con esto se da transitoriamente por solucionado el conflicto.



A pesar de la dramática situación por que atravesó Colo Colo, su presidente Guillermo Herrera no perdió el sentido del humor, celebrando un chiste junto a Leoncio Provoste, vicepresidente de la Central, y algunos directores albos.



El entrenador Francisco Molina, víctima de las circunstancias, conversa con un amigo en la Central de Fútbol. Observa el gerente de Colo Colo, Auber Salas.



En la casa de Oscar Clarié se realizaron las "concentraciones" de los jugadores albos. En distintas expresiones aparecen Aravena, Toro, Valentini, González, Valenzuela y el dueño de casa, Clarié, entre otros.



Jugadores huelguistas preparan la cena, transformándose en improvisados cocineros. Storch, Kuzmanic, Ramirez y Toro.

MADRID, 9 (Por Pedro Escarín, especial para la Agencia EFE). — Estamos en mitad del Torneo de Liga y el hispano-argentino, Alfredo Di Stéfano, ha dejado de ser preparador del Elche, donde no tuvo en su trabajo, excesiva fortuna. Antes que el cayeron del internacional español César, técnico del Betis, y Ernesto Pons, que tenía a su cargo al Málaga. Lo triste para quien fue uno de los más grandes jugadores de todos los tiempos, es que Di Stéfano hacia en Elche sus primeros trabajos como preparador y allá fue con gran ilusión, resbaló general y buen contrato. El balance de su mesino al acabar la primera vuelta son tres victorias, tres empates y nueve derrotas: diez goles a favor y veinticuatro en contra. Colista.

Fracaso de Di Stéfano Abren polémica sobre éxito de ex cracks como entrenadores

de lo que nosotros podríamos decir. Sin artillería, el fútbol pasa a ser estéril, y Alfredo Di Stéfano encontró que los dos jugadores clave, Lico en la media y Vavá sobre todo en el ataque, no han rendido en forma normal, casi siempre lesionados y cuando salían era siempre para actuar por debajo de sus posibilidades.

El rendimiento del Elche, donde sus dos figuras no han querido saber nada del riesgo y rendimiento. Contra ello, Di Stéfano poco podía hacer. Es una defensa inicial del que fue maestro de jugadores, que ahora podría ser pedagogo deficiente en su nueva actividad como preparador, ya que en la vida existieron muchos sabios, que a la hora de ser maestros se mostraron incapaces de enseñar lo mucho que sabían. Dentro del fútbol hemos visto como en España, figuras de la calidad de Gamborena, Samitier, Iraizoz y muchos más, fallaron al pretender moverse en una difícil actividad donde no es axiomático que haber sido jugador de calidad, suponga eficacia perfecta como técnico. En Italia ocurrió lo mismo con Maezza y en América hay infinidad de ejemplos. Fenómenos en el campo, nulos en la enseñanza. Los diez goles marcados por el ataque del Elche en quince fechas, dicen más

CIERRAN INSCRIPCIONES PARA COPA "AIR FRANCE"

El lunes 15 se cerrarán las inscripciones para el Campeonato Abierto de Golf de Santo Domingo, en el cual se disputará la "Copa Air France". El tradicional torneo costarricense se jugará a 72 hoyos medal play entre los días 18 al 21 del corriente y se introducirá la novedad de disputarlo en cuatro etapas para permitir la participación del mayor número de golfistas. Los profesionales y scratch hasta 18 anotarán 72 hoyos, al igual que las damas de hasta 24. Los amateurs de 19 a 28 jugarán 54 hoyos de viernes a domingo.



GUY BARROCHET

se congregarán durante el próximo fin de semana en Santo Domingo, consultándose diversos agasajos oficiales. Los alojamientos están solucionados y sólo falta el vamos para la Copa Air France. Los dueños de casa al disponer que se jueguen 18 hoyos diarios han tenido en cuenta la demanda de innumerables jugadores que anhelan participar y que quedarán eliminados en un torneo de tres días.

ESTADIO NACIONAL TRIBUNA OFICIAL

Las tarjetas de Tribuna Oficial del Estadio Nacional correspondientes al año 1967 continuarán siendo válidas hasta nuevo aviso.

VIAJES MALETAS BOLSA DE VIAJE PORTA-DOCUMENTOS. ARTÍCULOS DEPORTIVOS, CINTURONES, BILLETERAS, GUANTES, ETC. Fábrica de Maletas MUNDIAL 21 de Mayo 665. A PRECIOS DE FABRICANTES.

SOLICITADA.— BASTA DE CALUMNIAS

Frente a la violenta campaña de calumnias y difamación que ha iniciado la prensa extremista en contra de nuestro gremio, relacionándola con el alza de las tarifas de la locomoción colectiva que, como todos los artículos de primera necesidad, deben ser reajustadas en esta época del año, el Sindicato General de Dueños de Autobuses de Santiago quiere informar a la opinión pública de los siguientes puntos:

- 1.o) Rechazamos por calumnia y falsa la especie lanzada irresponsablemente por dicha prensa, en el sentido de que el gremio autobusero haya ejercido presiones indebidas para obtener una mejor tarifa. Nuestras peticiones están basadas en estudios técnicos irrefutables, realizados por nuestro Departamento de Costos; asimismo, también hacemos bueno el estudio realizado por la oficina especializada de la Subsecretaría de Transportes. En ambos casos, los resultados señalan que la tarifa mínima de la locomoción colectiva para 1968 no puede ser inferior a \$ 280, como única fórmula para cubrir las numerosas alzas que ha debido afrontar esta industria el año pasado.
- 2.o) Los diarios que difaman a los empresarios de microbuses faltan a la verdad en sus informaciones, al basarlas en suposiciones antojadizas, reñidas totalmente con la realidad de costos. No hay un antecedente serio o algún dato o cifra estadística que demuestre que dicha prensa, para cumplir con la elevada misión pública que le corresponde, haya investigado la caótica situación económica que afronta esta industria tan vital para el público, especialmente para las clases modestas. Se ha preferido seguir el camino fácil del insulto, la calumnia y la difamación.
- 3.o) Resulta extraño que esta misma prensa extremista, que en forma tan virulenta ataca nuestro gremio porque lucha por tarifas justas que le permitan subsistir económicamente y mejorar los servicios de la locomoción, no haga mención alguna al alza de los precios de sus diarios que el año pasado obtuvieron un aumento del 33,3 por ciento y ahora, otro del 25 por ciento.
- 4.o) El Gremio de Dueños de Autobuses está formado por gente de trabajo, honesta y, en su casi totalidad, de escasos recursos económicos, que han entregado toda una vida a la industria de la locomoción colectiva, en duras y pesadas tareas, que pocas veces ha contado con la comprensión y el estímulo que se merece por su importancia. De ahí que los insultos lanzados por dicha prensa, que se dice defensora de los hombres de trabajo, resulten todavía más injustos y odiosos.
- 5.o) Por último, el Sindicato de Dueños de Autobuses de Santiago quiere expresar a la opinión pública que sus estudios sobre los costos de producción de la locomoción colectiva, están a disposición de cualquier organismo o persona que quiera conocerlos en detalle, a fin de que se informen, como es debido, de la realidad de nuestra dramática situación, y no se siga haciendo escarnio con el problema económico de este vasto y abnegado grupo de trabajadores.

ERNESTO CISTERNAS SOLÍS
Presidente del Sindicato General de Dueños de Autobuses de Stgo.

RENE CONCHA ZARRAGA
Secretario General

Recibió insignia de oro:

Merecida Distinción a Marco Antonio Rocca

Una valiosa y significativa distinción recibió el Director de Deportes del Estado, Marco Antonio Rocca. El Consejo Nacional de Deportes y Comité Olímpico de Chile, le hicieron entrega, en una sencilla ceremonia, de una insignia de oro, distintivo que sólo usan los presidentes de Federaciones, para testimoniar el afecto, simpatía y reconocimiento, por su permanente preocupación por el deporte federado y por las buenas relaciones que ha conseguido mantener entre estos dos organismos.

Al acto asistieron la autoridad máxima del deporte chileno, el Ministro de Defensa, Juan de Dios Carmona; diputados Ramón Silva Ulloa, integrante de la Comisión de Educación Física y Recreación; la mayoría de los presidentes de diferentes Federaciones, dirigentes, prensa y radio.

Sabino Aguad, a nombre del Consejo, destacó que esta ceremonia tenía para ese organismo un valor de excepción. Que era primera vez que se entregaba una insignia a una autoridad deportiva que no tenía el cargo de presidente de Federación en ejercicio. Además que el Consejo Nacional de Deportes se congratilaba en hacer esta distinción, como una manera de expresar el afecto y reconocimiento a las especiales deferencias mostradas en la consideración de problemas que afectan al Consejo y a las Federaciones y, en general, a toda la actividad deportiva del país.

Marco Antonio Rocca agradeció este homenaje con un documento y brillante discurso, cuyo texto es el siguiente:

Señor Ministro, señor presidente del Consejo Nacional de Deportes y Comité Olímpico de Chile, señor delegado del Comité Olímpico Internacional, honorable diputado Ramón Silva Ulloa, señores dirigentes, señores periodistas, señores:

Es una frase ya muy repetida aquella de que "los hombres pasan y las instituciones quedan"; sin embargo, el concepto que ella encierra me parece muy presente en esta ocasión, para mí tan profundamente emotiva, en que el

Consejo Nacional de Deportes ha querido expresar su benevolencia otorgándome una distinción que recibo como un honor, y que la entiendo como una señal de confianza en mí, más que a mí persona, a la institución que está hoy a mi cargo, y a los Poderes Públicos de nuestro país en cuanto se relacionan con las actividades deportivas. Creo que esta es una buena ocasión para exponer algunas ideas sobre nuestro desarrollo deportivo, que estimo muy ligadas al significado esencial de este acto de amistad del deporte organizado, para con los autoridades del Estado.

El deporte como hoy lo conocemos, aparece ante nosotros como un fenómeno sociocultural muy propio del siglo XX. Cotéjalo al desarrollo del industrialismo, a la expansión de la vida urbana, al aumento del tiempo libre de las grandes mayorías de trabajadores, al advenimiento de la sociedad de masas y a la compleja organización económica y social, a los hábitos domésticos y a las tecnologías propias de la actual civilización. En un mundo que camina hacia la extensión de una civilización única en todo el planeta sorteando dificultades y prejuicios, hay pocas manifestaciones que para el hombre mayor rapidez hayan alcanzado la universalidad que ha logrado el deporte.

Por otra parte, en la moderna concepción del desarrollo nacional, junto a los factores económicos y sociales, el lugar preeminente lo ocupa la actividad de los llamados recursos humanos. En esta etapa histórica, en que el hombre ha colocado, como nunca antes, la naturaleza al servicio, debido a lo cual los elementos materiales y económicos que sustentan el progreso, adquieren una relevancia extraordinaria en esta época en que podríamos considerar una ola de materialismo convirtiera al hombre en un número, en una pieza más, hay, sin embargo, un vital retorno al humanismo. Hoy en día consideramos que para el desarrollo de un pueblo, más decisivo que la acumulación de bienes es la educación que pueda dar a sus hijos; el perfeccionamiento del ser humano es un vez más la clave del progreso; por eso afirmamos que el deporte, la educación física y la recreación son elementos de la educación que pueden aplicarse no sólo en la edad escolar, sino a través de la vida entera, que al contribuir al mejoramiento físico y espiritual de la población, se convierten en un elemento del desarrollo nacional.

decisa a la acción de las Federaciones Nacionales de los distintos deportes que con su actividad no sólo hacen posible la digna representación internacional de Chile, sino que pueden también ayudar a lograr la participación deportiva de todos los chilenos.

Considerando la magnitud de los objetivos que nos proponemos alcanzar — que no significan otra cosa que el cumplimiento de lo que son los deberes, intereses e instrucciones del Excmo. señor Presidente de la República y del señor Ministro de Defensa Nacional en favor del deporte chileno.

Si en el trabajo del Director que habia la buena voluntad del Consejo Nacional de Deportes y Comité Olímpico de Chile ha querido ver algo digno de destacar, quiero decir que recibo este honor inmerecido con íntima satisfacción; pero también como una dramática exigencia personal para seguir entregando todo el esfuerzo de que sea capaz por mejorar la condición de nuestros deportistas y a través de ello contribuir al engrandecimiento de nuestro país y al bienestar de su pueblo.

Señor Presidente, quiero expresar mi gratitud a usted y a los distinguidos dirigentes que me acompañan, formulando la más sincera aspiración de merecer cada día el uso de este símbolo que hoy día me entregan.

Desearía concluir recordando que nos encontramos próximos a lo que todos queremos sea la gran hora del deporte chileno, junto al Supremo Gobierno y al Poder Legislativo, estamos llevando adelante una política de mayor asignación de recursos al deporte y estamos preparando una nueva legislación para toda la actividad deportiva, que educación física y de recreación. Es esta una hora de enorme expectativa, al mismo tiempo, de estudio y de acción, que exige templar los espíritus y acrecentar nuestra unión y amistad de autoridades. Es hora de tener fe y luchar. Por eso quiero terminar repitiendo las palabras de un hombre que vivió hace tiempo y que miró siempre muy alto. Ahora que nos encontramos en el umbral de una nueva época para el deporte nacional, las palabras de Pierre de Coubertin son un llamado actual para todos nosotros. He aquí su voz:

"La vida es simple porque la vida es simple. El bien del luchador retrocede, pero no se rinde; cede pero no renuncia. Si lo imposible se levanta



El Ministro de Defensa, Juan de Dios Carmona, felicita al Director de Deportes del Estado, Marco Antonio Rocca, luego que éste fue distinguido por el Consejo Nacional de Deportes. Completa la escena, Sabino Aguad, actual presidente del C. N. D.



Serrio Arredondo, jefe del Equipo del Coraceros, fue segundo con Loncopué, en el recorrido de saltos para tercera categoría del Concurso Hípico Oficial que está realizando el Valparaíso Paperchase Club.

Equitación:

DOBLE TRIUNFO DE SIMONETTI EN VIÑA

VIÑA DEL MAR. (Especial para LA NACION). — Atrayentes alternativas tuvo la primera jornada del Concurso Hípico Oficial que se inició ayer aquí, con la participación de los mejores binomios de los clubes civiles, militares y carabineros de la zona central y con la actuación especial de las equitadoras peruanas Pilar Cepeda y Sabina Green, que aunque no consiguieron ubicaciones destacadas, sólo recibieron sus cabalgaduras el jueves en la tarde, al efectuarse el Valparaíso Paperchase Club.

La principal figura de la etapa inaugural fue Américo Simonetti, de Universidad Católica, jinete que con Bahuelero y La Eneida se clasificó vencedor de las pruebas de novicios y cuarta categoría ambas en desempates espectaculares con Enrique Neff, del Santiago Paperchase y el general Pelayo Izurieta, de la Escuela de Caballería, respectivamente.

RESULTADOS GENERALES

Recorrido de saltos para caballos de categoría novicios intervinieron 19 binomios y sólo dos igualaron sin penalidad en la primera pasada. 1.º) Bahuelero, Américo Simonetti, Universidad Católica, 0 y 4 faltas; 2.º) Chisquita, Enrique Neff, Santiago Paperchase, 0 y 12 faltas. El tercer lugar fue igualado por 11 binomios. Recorrido de saltos para caballos de cuarta categoría, intervinieron 36 combinaciones y seis pasaron el primer recorrido sin penalidad. 1.º) La Eneida, Américo Simonetti, Universidad Católica, 0 y 4 faltas; 2.º) Sany, Astrid de Simonetti, U. Católica, 0 y 4 faltas en 57" 45; 3.º) Merengue, Guillermo Jara, Cazadores, 0 y 8 faltas en 59" 25; 4.º) La Gringa González del Campo, Universidad Católica, 0 y 8 faltas en 54"; 5.º) Merecumbé, Guillermo Jara, Cazadores, 0 y 16 faltas en 58; 6.º) El Bonito, Francisco Javier P. Coraceros, 0 y 20 faltas en 55" 20; recorrido de saltos para caballos de tercera categoría, intervinieron 31 binomios. Siete pasaron el primer recorrido sin penalidad y el resultado final fue: 1.º) Colihue, Pelayo Izurieta, Escuela de Caballería, 0 y 0 faltas, en 61" 25; 2.º) Loncopué, Sergio Arredondo, Coraceros, 0 y 4 faltas, en 57"; 3.º) Espartaco, Heinz Loeve, Santiago Paperchase, 0 y 4 faltas en 59" 45; 4.º) Polar Prince, Ricardo Izurieta, Escuela de Caballería, 0 y 8 faltas, en 54"; 5.º) Chahual, Isabel Monti, Universidad Católica, 0 y 8



AMERICO SIMONETTI

faltas en 54" 35; 6.º) Amancaes, René Varas, Escuela de Carabineros, 0 y 16 faltas en 61".

En las pruebas de adiestramiento cumplidas en el picadero cerrado del Regimiento Coraceros, se registraron los siguientes resultados: categoría principiantes, 1.º) Trenzado, Enrique Giesen, Cazadores; 2.º) Carnavalito, Roberto Gómez, Escuela Militar; categoría fácil, 1.º) Harbing, Ramón Valdiés, Escuela de Caballería; 2.º) Trenzado, Enrique Giesen, Cazadores; 3.º) Carnavalito, Roberto Gómez, Escuela Militar; categoría mediana,

1.º) Cielión, Antonio Piraino, Coraceros; 2.º) Palmero, Patricio Escudero, Escuela de Caballería; categoría difícil, 1.º) Cielión, Antonio Piraino, Coraceros; 2.º) Preste, Ramón Valdiés, Escuela de Caballería.

PROGRAMA DE HOY

La segunda etapa del Concurso Hípico Oficial del Valparaíso Paperchase se cumplirá hoy, según el siguiente horario: 9.30 horas, recorridos de saltos para caballos de segunda y tercera categoría. Equipos Resclamantes: 13 horas, juveniles y amazonas, dos pruebas, para caballos de 3.ª y 4.ª categoría y para toda clase de cabalgaduras.

Reparto de premios en la Liga Infantil de Fútbol Barrancas

Hoy, a las 22 horas, tendrá lugar en la Quinta de Recreo Santa-Laura, de Barrancas, calle Xungay con Canalejas, el acto de entrega de premios a los vencedores del Campeonato 1967 y Torneo de Clausura de la Liga Infantil de Fútbol de Las Barrancas.

La competencia oficial de la competencia oficial 1967 de la referida entidad fue la siguiente: 1.º) Tricolor Barrancas, 2.º) Colopelito, 3.º) Circulo Social H. P., 4.º) Juventud y Esfuerzo, 5.º) Deportivo Santa Elvira, 6.º) Juventud Olimpia, y 7.º) Halcones Negros F. C.

En el certamen de clausura debutaron actuando con singular brillo los clubes Trenzado Merino F. C. y P. I. Ferrobarridos de Las Barrancas, a los cuales se les hará entrega de estímulos especiales por su cabaleroso desempeño en el torneo.

I. MUNICIPALIDAD DE LAS BARRANCAS

PATENTES COMERCIALES, INDUSTRIALES, PROFESIONALES Y DE ALCOHOLES

1º— Se pone en conocimiento de los señores Contribuyentes de la Comuna que las Patentes correspondientes al PRIMER SEMESTRE de 1968, se encuentran en la Tesorería Comunal para su cancelación.

Notificación y Embargo a Deudores Morosos en Patentes

2º— Los Contribuyentes que se encuentren en mora hasta el 2º semestre de 1967 y que hayan sido notificados, deben apresurarse en poner al día sus Patentes, por cuanto está en vigencia un trámite de Embargo y Remate.

Condonación Parcial de Intereses Penales

3º— Se pone en conocimiento, además, de los señores contribuyentes morosos, que, de acuerdo al Art. 11 de la Ley 16.724, sólo pagan el 50 o/o de Intereses calculados hasta el 31 de AGOSTO de 1967 por los impuestos y contribuciones que debieron pagarse hasta esa fecha.

Esta franquicia es para los deudores que paguen directamente y al contado en Tesorería.

Oswaldo Castillo Jofré
DIRECTOR DE PATENTES y SUBSISTENCIAS

Benedicto Flores Neira
ALCALDE

Nuevo directorio eligió el Club Dep. Andrea Doria

En reciente asamblea general de socios el Club Deportivo Andrea Doria, la popular institución del barrio Sa; Eugenio, procedió a renovar la mesa directiva para el período 1968-1969.

Esta quedó constituida de la siguiente manera: presidente Galvarino Escorza; vicepresidente, Alfonso Saavedra; secretario, Sergio Zúñiga; prosecretario, Héctor Valenzuela; tesorero, Alberto J. Gutiérrez, y edilero, J. Gutiérrez. En esa misma reunión fue designado presidente honorario de la entidad nuestro compañero de labores Raúl Aedo Ruiz.

El C. D. Andrea Doria, pese a su corta trayectoria, ha cumplido una honrosa campaña deportiva, habiéndose impuesto en la pasada temporada a los más calificados conjuntos del sector. Cuenta en sus filas con destacados elementos, tales como los jugadores Enrique "Gua Gua" Hormazábal, la reunión se efectuó a las 14 horas en la cancha Velódromo de San Eugenio.

Con tal motivo se nos pide citar para ese día a los siguientes elementos: Sergio López J. Inostroza, Hermes Suárez, Neyra, P. M. Palma, Lagos, Loncha y Roque Antonio Aras. También a las componentes de la "barra" femenina, señoritas María y Mercedes Pechay, Teresa, Susana y María Inés Méndez.

CRUZADOS Y CEATOLEI DEFINEN TORNEO DE HOCKEY DE LAS CONDES

En un encuentro extra de definición que se disputará esta tarde en el Estadio Italiano, los equipos de Cruzados y Ceatolei, ambos de la Asociación Universitaria Católica, disputen el título de Campeón de las Condes. Cruzados y Ceatolei, ambos de la Asociación Universitaria Católica, disputen el título de Campeón de las Condes. Cruzados y Ceatolei, ambos de la Asociación Universitaria Católica, disputen el título de Campeón de las Condes.

El tercer lugar lo ocupará el equipo de Cruzados y Ceatolei, que jugará a las 17 horas.

Clase Lightning: PERU AVENTAJA CHILE EN REGATAS

LIMA, 12 (ANSA). — El timonel peruano Alcides Velarde al totalizar 21 puntos, se adjudicó el torneo de regatas, clase Lightning, Perú-Chile, que se disputó en la bahía del vecino puerto de El Callao, con la participación de tres tripulaciones peruanas y tres chilenas.

Alcides Velarde, acompañado de Sergio Bruno y Salvador Velarde en su bote "Sak Caliente", triunfó en las tres primeras regatas y en la última se clasificó cuarto, con lo que se aseguró el título de campeón individual. Segundo en la clasificación general fue el chileno Branko Pos, con 17 puntos, producto de dos segundos, puestos, un tercero y un cuarto.

Record Mundial: 10.000 Dólares por Contratar por 30 Días a un Jugador

ROSARIO, Argentina, 12 (EFE). — Rosario Central establece un "record mundial" y la vez único en los anales del fútbol, al contratar un jugador, el brasileño Arnanque de Mello, por sólo treinta días, y pagando al Club Deportivo de Montevideo, diez mil dólares, o sea 3.500.000 pesos argentinos.

En caso de que adquiera al jugador en forma definitiva, Rosario Central desembolsará 65.000 dólares más y, de no ser así, perderá 65.000 dólares.

Natación: RECORD S. A. ABRIÓ TORNEO: URUGUAY

MONTEVIDEO, 11 (ANSA). — En el marco de la disputa del Torneo Internacional de Natación Juvenil, en el cual tomarán parte jóvenes estudiantes de Argentina, Brasil, Chile, Venezuela, Uruguay, la modalidad uruguaya Rubén Apt batío hoy, en la pileta del Club local Neptuno, organiza el evento, su marca sudamericana de 200 metros estilo mariposa marcó 2'39" 4/10.

Su anterior marca en San Pablo, Brasil, el 2'43" 7/10.



El equipo de Cruzados y Ceatolei, que jugará a las 17 horas.

Nuevo directorio eligió el Club Dep. Andrea Doria

En reciente asamblea general de socios el Club Deportivo Andrea Doria, la popular institución del barrio Sa; Eugenio, procedió a renovar la mesa directiva para el período 1968-1969.

Esta quedó constituida de la siguiente manera: presidente Galvarino Escorza; vicepresidente, Alfonso Saavedra; secretario, Sergio Zúñiga; prosecretario, Héctor Valenzuela; tesorero, Alberto J. Gutiérrez, y edilero, J. Gutiérrez. En esa misma reunión fue designado presidente honorario de la entidad nuestro compañero de labores Raúl Aedo Ruiz.

El C. D. Andrea Doria, pese a su corta trayectoria, ha cumplido una honrosa campaña deportiva, habiéndose impuesto en la pasada temporada a los más calificados conjuntos del sector. Cuenta en sus filas con destacados elementos, tales como los jugadores Enrique "Gua Gua" Hormazábal, la reunión se efectuó a las 14 horas en la cancha Velódromo de San Eugenio.

Con tal motivo se nos pide citar para ese día a los siguientes elementos: Sergio López J. Inostroza, Hermes Suárez, Neyra, P. M. Palma, Lagos, Loncha y Roque Antonio Aras. También a las componentes de la "barra" femenina, señoritas María y Mercedes Pechay, Teresa, Susana y María Inés Méndez.

HIPODROMO CHILE

SABADO 13 DE ENERO DE 1966

PRIMERA CARRERA - 1.200 metros - Serie "C". Indices: 1. Bergamota 54.12 5 Pradenas T. Bustos...

SEGUNDA CARRERA - 1.200 metros - 10ª serie "B". Indices: 1. Conella 54.1 1. C. Garcia L.A. Garcia...

TERCERA CARRERA - 850 metros - Condicional - 2 años - Segunda válida para la Triple Inicial: 1. B. Volunt 53.4 E. Guzmán J. Castro R...

CUARTA CARRERA - 1.400 metros - Condicional - Tres años - Tercera válida para la Triple Inicial: 1. B. Volunt 53.4 E. Guzmán J. Castro R...

QUINTA CARRERA - 1.200 metros - 10ª serie "A". A las 14.55 P.M. - Primera válida para la Triple Central: 1. Chiribiribin 54.5 R. Rojas O. Orellana...

SEXTA CARRERA - 1.200 metros - 9ª serie "B". A las 15.25 horas - (11 al 13) - Segunda válida para la Triple Central: 1. Chiribiribin 54.5 R. Rojas O. Orellana...

SEPTIMA CARRERA - 1.200 metros - 9ª serie "A". A las 15.55 horas - (13 al 15) - Tercera válida para la Triple Central: 1. Curandera 54.6 S. Pradenas S. Miceli...

ACTA CARRERA - 1.500 metros - Clásico - A las 16.25 horas: 1. Dispersa 58.2 I. Sandoval E. Cáceres...

NOVENA CARRERA - 1.200 metros - 8ª serie - A las 16.55 horas - Ind. 15 al 20 - (Primera válida para la Triple Final): 1. Afiquintú 55.7 J. Pacheco A. Vodanovic...

DIECIMOQUINTA CARRERA - 1.200 metros - 2ª serie - A las 17.25 horas - Ind. 48 al 55: 1. Novice 55.4 D. Cerda D. Torres...

DIECIMOSEPTIMA CARRERA - 1.200 metros - 4ª serie - A las 17.55 horas - Ind. 30 al 35 - (Segunda válida para la Triple Final): 1. B. Bird 54.13 R. Clavería L. Alvarez B...

DIECIMO OCHO CARRERA - 1.200 metros - 6ª serie - Ind. 2 al 24 - A las 18.25 horas - Tercera válida para la Triple Final: 1. Ayas 54.7 M. Ramirez D. Miranda...

PRONOSTICOS DE LA PRENSA Y RADIO (H. CHILE)

Table with 14 columns (Carrera 1a to 14a) and multiple rows of race names and jockey names.

Para las Triples

HIPODROMO CHILE
TRIPLE INICIAL: 2.a No 5 FILEMON - 3.a No 9 RED LADY y 4.a No 8 OJEROSO.

CLUB HIPICO
PRIMERA TRIPLE: 1.a No 3 TUPAC AMARU; 2.a No 3 EL HERMOSO y 3.a No 5 ALVINO.

SPORTING CLUB
TRIPLE INICIAL: 3.a No 5 EDELYOE; 4.a No 11 QUEPE y 5.a No 8 ROMANCERA.

DECIMOTERCERA CARRERA - 1.200 metros - 3ª serie - Ind. 87 al 93 - A las 19 horas - Válida para el "TIERCE": 4.5 1º Corzana...

DECIMO CUARTA CARRERA - 1.200 metros - 5ª serie - Ind. 25 al 29 - A las 19.35 horas: 10c.4 1º La Danse...

DECIMOQUINTA CARRERA - 1.200 metros - 2ª serie - Ind. 48 al 55: 1. Novice 55.4 D. Cerda D. Torres...

DECIMOSEPTIMA CARRERA - 1.200 metros - 4ª serie - Ind. 30 al 35 - (Segunda válida para la Triple Final): 1. B. Bird 54.13 R. Clavería...

DIECIMO OCHO CARRERA - 1.200 metros - 6ª serie - Ind. 2 al 24 - A las 18.25 horas - Tercera válida para la Triple Final: 1. Ayas 54.7 M. Ramirez...

DIECIMO NUEVE CARRERA - 1.200 metros - 8ª serie - Ind. 1 al 7 - A las 18.55 horas - Cuarta válida para la Triple Final: 1. Ayas 54.7 M. Ramirez...

Clásico "A. MUÑOZ G." DISPERSA, PESE A LOS KILOS



IVAN SANDOVAL, conducirá a nuestra favorita DISPERSA en el clásico "Arturo Muñoz Gamboa" de esta tarde en el Hipódromo Chile.

Pese a los 58 kilos, DISPERSA es nuestra preferida en los 1.500 metros del clásico "Arturo Muñoz Gamboa", que sirve de base a la reunión del Hipódromo Chile.

Como enemigo de nuestra preferida, dejamos a QUITE, elemento que con 55 kilos fue tercero de Asesor en 1.400 metros en 124.2a. serie.



DE PERLAS... NUEVO Y REVOLUCIONARIO USO DE AISLAPOL

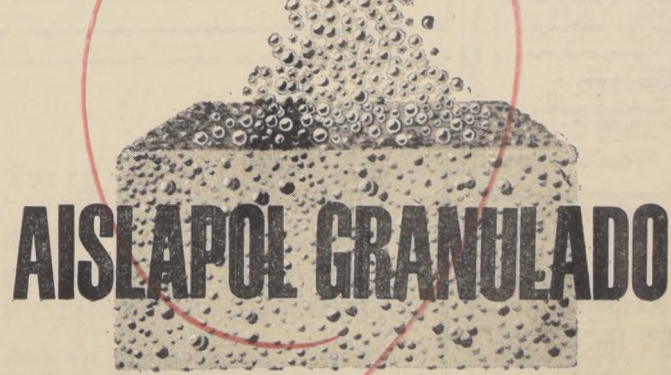

Hoy, gracias al AISLAPOL GRANULADO, es posible su aprovechamiento en la fabricación de concretos livianos reemplazando, total o parcialmente, la arena común.

PARA LA MEJOR Y MAS ECONOMICA AISLACION TERMICA AISLAPOL EN PLANCHAS

POR EL PROGRESO DE SANTIAGO

Del 15 al 31 de Enero se repavimentará la Avenida José María Caro entre los Puentes Pío Nono y Recoleta. Por este motivo, se ruega a los señores automovilistas y al público en general, cooperen con las autoridades utilizando en esos días las calles adyacentes y tolerando algunas molestias que estos trabajos les puedan ocasionar.

QUE ME RESERVA EL DESTINO

ARIES (marzo 21 a abril 19) - Un nuevo amigo que comprende sus ideas puede hacer de hoy un día de lo más interesante. No descuide su trabajo. Acuéstese temprano.

TAURO (abril 20 a mayo 20) - Si estudia la situación en su hogar cuidadosamente podrá hacer mejoras importantes. Pero evite un exceso de confianza. Use tacto.

GEMINIS (mayo 21 a junio 20) - Es aconsejable que felicite a sus asociados y lleguen a un entendimiento perfecto. Asista a las reuniones importantes.

CANCER (junio 21 a julio 22) - Penetre en ese proyecto que tiene todas las oportunidades de éxito. Despiéntese y vea cómo progresa. Diviértase esta noche.

LEO (julio 23 a agosto 22) - Ocupese temprano de sus asuntos personales. Evite discusiones en su hogar. Demuestre su personalidad en un asunto social.

VIRGO (agosto 23 a septiembre 22) - Escuche lo que le sugiere un experto. No sea egoísta y proceda con cautela. Tomar riesgos de cualquier clase puede ser peligroso.

LIBRA (septiembre 23 a octubre 22) - Comuníquese con sus buenos amigos, puesto que ellos tienen la clave de su avance en estos momentos. Muestrese tolerante y saldrá ganando.

ESCORPIÓN (octubre 23 a noviembre 21) - Usted ha hecho tan buena impresión en un hombre de fuste que logrará el crédito que ha estado buscando. Atienda a cada asunto cívico.

SAGITARIO (noviembre 22 a diciembre 21) - Es necesario que tenga una actitud distinta si desea ganar el apoyo y la cooperación de las personas apropiadas. Estudie bien la información.

CAPRICORNIO (diciembre 22 a enero 19) - Trate de resolver usted mismo los problemas presentes sin necesidad de buscar el consejo de otros. Pague sus cuentas. Tenga calma.

ACUARIO (enero 20 a febrero 18) - Vaya directamente a ese asociado inteligente en busca del apoyo que requiere ahora. Coopere mucho en el mundo de los negocios. Sea astuto.

PISCIS (febrero 19 a marzo 20) - Ocupese de todo ese trabajo que tiene delante y dele a sus compañeros la cooperación que necesitan. Hágase experto en su campo.

SI SU HIJO NACE HOY...

Tendrá tanto entusiasmo que todo el mundo querrá echar a perder a su prole. Cerciórese de enseñarle ser más independiente. Una demostración de disciplina también es aconsejable.



PUZZLE

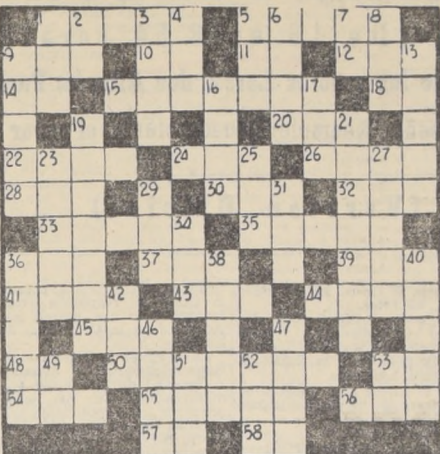

- HORIZONTALES: 1.- Rápido, precipitado. 5.- 'Domingo Martínez (de)'. 8.- Dos veces gobernador de Bs. Aires, m. en 1857. 9.- El astro rey. 10.- Prefijo insep. 11.- Fundador de Río de Janeiro. 12.- Nros. romanos: 48. 14.- Punto único en el dado. 15.- Engullido. 18.- Negación. 20.- Cerveza ligera inglesa. 22.- Equad. Eucalipto. 24.- Junte, enlace, ligú. 26.- Geom. Porción de curva. 28.- Arbutio parecido a la casia. 30.- Composición poética. 32.- Guerra con visera que usan los soldados españoles. 33.- Cremas. 35.- Prevenir una cosa para el camino. 36.- Óxido de calcio. 37.- Pedido inalámbrico de socorro. 39.- Onomatopéya del ruido de ciertos golpes. 41.- Reces. 43.- Carcoma. 44.- Claro. 45.- Prov. Sant. Terreno común para pastos. 48.- Itección. 50.- Gigantes, colosos. 53.- Articul., neutro. 54.- Art. det. fem. pl. 55.- Garza real. VERTICALES: 1.- Igual al 32 Horiz. 2.- Contrac. de prepos. y art. 3.- Entregará. 4.- Organización bonaerense de Agricultura. 5.- Apopeo de Isabel. 6.- Sabia. 7.- Medida itineraria china. 8.- Río de Francia. 9.- Especie de bolsa. Pl. 13.- Barro, fango. Pl. 16.- Alcanzó. 17.- Ondulación del agua. 19.- Comun. trivial. Galic. 21.- Errores equivocaciones. 22.- Comer por la noche. 25.- Nombre de mujer. 27.- Perteneciente al coro. 29.- En mayor cantidad. 31.- Animal ovíparo, vertebrado, de sangre caliente. 34.- Hermana de caridad. 38.- Especie de zoofilo. 39.- Hacer ruido una cosa. 40.- Descubridor de América. 42.- Tercer hijo de Adán y Eva. 46.- Sogas de esparto que sirven para liar. 47.- Niño pequeño. 49.- Ahora. 51.- Movimiento convulsivo habitual. 52.- Forma de pronombre. 53.- Forma de pronombre.

TURNO DE FARMACIAS

DESDE EL 6 DE ENERO AL 13 DE ENERO DE 1968. Primer sector: Mapocho, Bernardo O'Higgins, Teatinos, Cerro Santa Lucía Iberia, Estado 190; La Catedral, Catedral 1011; Carrera, Agustinas 1295; Merced, Merced 403. Segundo sector: Catedral, San Pablo, Avenida Matucana, Colon, San Pablo 3310; Italiana, San Pablo 2402; Casali, Catedral 2308, y Venecia, Catedral 2201. Tercer sector: Quinta Normal, Carrascal, Blanqueada, Lourdes, San Pablo 4295; La Prada, San Pablo 6303; Jacobson, Mapocho 5704; Quinta Normal, J. J. Pérez 4233; Diagonal, Gonzalo Buñes 2491. Cuarto sector: Estación Central, Avenida Bdo. O'Higgins, San Diego, Zanjón de la Aguada, Universo, Alameda 3153; Alameda, Alameda 2548; Iglesias, Alameda 1707; Continental, Alameda 4030; Ducal, Blanco 2197; México, P. Montt 2151; Caupeolán, Bascuñán 1002; Carrera, Los Pinguinos 4294. Quinto sector: Alameda, Franklin, San Diego, Av. Bustamante, Baquedano, Av. Vicuña Mackenna 2; Alhambra, Lafa 702 esquina 10 de Julio; Santa Rosa, Santa Rosa 1395; El Mercurio, San Diego 301; Paris, San Diego 2167; Maule, Pedro León Uvalde 1599. Sexto sector: Providencia, Vitacura, Av. Apoquindo Las Lillas, J. M. Infante 279; De la Cruz, Av. Providencia 2012; Del Oriente, Nueva Las Condes 7172; San Juan, Av. Colón 5083; Vitacura, Vitacura 5342. Séptimo sector: Irrazaval, Av. Bilbao, Macul, La Reina, Farr, Irrazaval 3133; Larrain, Larrain 6877; Braxsilia, J. P. Alessandri 3533; Los Almendros, Diagonal Oriente 4508; Valparaíso, S. Chadwick 2159; Sur, Av. Grecia 1004; Providencia, Roberto del Río 1654; Amapolas, Elcecer Parada 2032; Bilbao, Francisco Bilbao 1308. Octavo sector: Gran Avenida, Santa Rosa, La Cisterna, Melendez, Buzeta 470; Rudonidia, Alejandro Lobos 2789; La Línea, Fernández Albano 0289 (Pop. J. M. Carol); San José, Ángel Guarello 1335; Libertad, Gran Avenida 2590; Indostán, Gran Avenida 5250; Aravena, Gran Avenida 6781; Manuel Rodríguez, Gran Avenida 8701; Magallanes, Gran Avenida 10782; San Luis, Av. Berlín 775; Moreno Muñoz, Santa Rosa 8119; Sierra Bella, Sierra Bella 2332; Colo Colo, Alvarez de Toledo 477; Sud Americana, Pedro Resca Vendome, Los Molles 3206, 2033, Villa Santa Elena.

Servicio de Utilidad Pública

José Joaquín Aguirre. Fono 373031. Miércoles y domingos, de 14 a 15 horas. Clínica Alemana. Fono 374051. Todos los días de 8 a 19.30 horas. Hospital Manuel Arriarán. Fono 50031. Jueves y domingos, de 15 a 18 horas. Fuerza Aérea. Fono 483031. De lunes a viernes, de 10 a 10.30 horas; sábados, domingos y festivos, de 14 a 15 horas. Ejecutor González Cortés. Fono 50011. Sección Lactantes martes y viernes, de 14.30 a 15 horas; Sección Cirugía, jueves y domingos, de 14.30 a 15 horas. Instituto Traumatológico. Fono 497124. Martes y jueves, de 10 a 12 horas. Dominicos y festivos, de 13 a 15 horas. Psiquiátrico. Fono 371031. Martes, jueves y domingos, de 14 a 15 horas. El Salvador. Fono 256441. Martes y jueves, de 14 a 15 horas. San Borja. Fono 394842. Jueves, domingos y festivos, de 13 a 15 horas. San José. Fono 370011. Miércoles, domingos y festivos, de 15.30 a 16.30 horas. San Juan de Dios. Fono 97041. Jueves y domingos, de 14 a 15 horas. San Luis. Fono 40063. Martes y jueves, de 14 a 15 horas. Domingos, de 14 a 16 horas. Torax. Fono 495091. Jueves y festivos, de 14 a 15 horas. Clínica de la Universidad Católica. Fono 32051. Todos los días de 19 a 19.30 horas. MOVIMIENTO DE TRENES DESDE MAPOCHO (Teléfono 89177). A las 7.45 horas, Expreso diario a Puerto. A las 8.30 horas, Ordinario a las 12 horas, Expreso diario a Puerto. A las 14 horas, Expreso diario a Puerto. A las 16.30 horas, Automotor-Salón a Puerto, solamente los sábados. A las 17.45 horas, Expreso diario a Puerto. A las 19.30 horas, Expreso días de trabajo, a Puerto. A las 20 horas, Ordinario a Quillota, los días de trabajo. A las 21.30 horas, local a Tiltil, los días de trabajo. DESDE ESTACION ALAMEDA (Teléfono 91629). A las 8 horas, Ordinario a San Rosendo, diario. A las 8.45 horas, Ordinario a Pichilemu, diario. A las 11 horas, El Pen-

SU ALMANAQUE COMERCIAL

Grid of commercial advertisements for various services including photography, clothing, furniture, and food. Includes categories like 'FOTOGRAFIA', 'CAMISERIAS', 'FURNERIAS', 'LANAS', 'NEUMATICOS', 'SANITARIOS', 'SOMBREROS', 'RADIO Y TV', 'MECANICA', 'MAQUINAS DE ESCRIBIR', 'GUITARRAS', 'BALATAS', 'TRANSPORTES', 'COLCHONERIAS', 'SALONES DE BELLEZA', 'HOTELERIAS', 'RESTAURANTES', and 'CAMPESINOS'.



9.- TEXTO DEL DEBATE.

Escuela N.º 188, de Piftiquihue; Del señor Koenig, causas de la supresión de las Escuelas Anexas a los Liceos Fiscales de Valdivia, La Unión y Río Bueno...

Cámara de Diputados SESION 28.a EXTRAORDINARIA, EN MARTES 9 DE ENERO DE 1968 (De 16 a 18.54 horas) Presidencia de los señores Lorca, don Alfredo; Pareto y Rosselot Secretario, el señor Kaempfe; Prosecretario, el señor Larrain (Versión Oficial)

mativa, 43 votos; por la negativa, 26 votos. El señor LORCA, don Alfredo (Presidente).— No se han reunido los dos tercios para calificar de "extrema" la urgencia solicitada. El señor CADEMARTORI.— No. El señor LORCA, don Alfredo (Presidente).— En votación. —Efectuada la votación en forma económica, dio el siguiente resultado: por la afirmativa, 45 votos; por la negativa, 27 votos. El señor LORCA, don Alfredo (Presidente).— Aprobada la "suma" urgente...

aduaneros, estimo que debe dársele mayor ingerencia. Por ejemplo, a mi juicio, debe modificarse el inciso final del artículo 166 de la Ordenanza General de Aduanas, que dice textualmente: "El fallo que expida el Superintendente de Aduanas será sin ulterior recurso y regirá en todas las Aduanas". El señor LORCA, don Alfredo (Presidente).— Solicito el asentimiento unánime de la Sala para prorrogar el tiempo de la señora Lacoste, por todo lo que necesita para poner término a sus observaciones. ¿Habrá acuerdo? Quienes conocemos casos concretos en los cuales se ha surtido el erario en perjuicio extraordinario al haberse dejado de percibir, podemos decir que tal disposición permitiría cometer errores de todo orden o de toda cuantía, voluntarios o involuntarios. La Contraloría General de la República en su Departamento de Inspección, tiene un equipo especializado, en el cual hay varios ex funcionarios de Aduanas...

La firma COIA, filial de Grace, por ejemplo, cada tres o cuatro meses internaba partidas de 60.000 kilos de glicerina cuya clasificación fue hecha en la Partida N.º 1.172 para glicerina "impropiamente pura", a pesar de ser tan únicamente pura como la mencionada anteriormente. En virtud de su clasificación en la Partida N.º 1.172 pagaron E\$ 18.755 cada una, y si hubieran sido arrolladas en la Partida N.º 846, que es correspondiente por ser químicamente pura, deberían haber pagado E\$ 133.500 cada una. En los momentos de mi recibo no encontraban centenas de kilos de glicerina cuya diferencia total fue de los E\$ 500.000 que he señalado anteriormente, o sea, que en los momentos de mi reclamo se estaba obsecuando dicha suma a los importadores. Y lo más grave es que estos aforos sentaron precedente, y las demás firmas importadoras de glicerina, que es materia prima para las industrias de plástico y otras, se acogieron de inmediato a igual rebaja. El señor LORCA, don Alfredo (Presidente).— Me permite, señora Lacoste? Ha terminado el tiempo correspondiente a su segundo discurso. La señorita LACOSTE.— Pediría prorroga para terminar señor Presidente. El señor LORCA, don Alfredo (Presidente).— Solicito el asentimiento unánime de la Sala para prorrogar el tiempo de la señorita Lacoste, por todo lo que necesita para poner término a sus observaciones. ¿Habrá acuerdo? El señor LORCA, don Alfredo (Presidente).— Me permite, señora Lacoste? Ha terminado el tiempo correspondiente a su segundo discurso. El señor LORCA, don Alfredo (Presidente).— Me permite, señora Lacoste? Ha terminado el tiempo correspondiente a su segundo discurso. El señor LORCA, don Alfredo (Presidente).— Me permite, señora Lacoste? Ha terminado el tiempo correspondiente a su segundo discurso.

"LA NACION"

CAMARA

de la observación... que consiste... que figura en... que se interpon-

pe toda la estructura administrativa... que se interpon-

drá ante el Administrador de la Aduana respectiva... que se interpon-

Creemos que con las disposiciones actualmente vigentes... que se interpon-

La aduana. El aforo es fundamentalmente... que se interpon-

medio debe realizarse una... que se interpon-

El señor CAMUS. - Señor Presidente... que se interpon-

agregar un artículo transitorio... que se interpon-

Aprobada. En discusión la observación... que se interpon-

El señor GIANNINI. - Pido la palabra... que se interpon-

GUIA DEL ESPECTADOR

TEATROS
ANTONIO VARAS, Mo...
DUCAL, Agustinas 777...
ESPANA, Estado-Huérfa...

SANTIAGO, Merced 829...
SAO PAULO, Merced 772...
TIVOLI, Huérfanos 757...
TOESCA, Huérfanos 1313...
ALHUE, Población Dárla...
AMERICA, Nuble 390...
AVENIDA MATTA, Avda...

SECTOR 10 DE JULIO - FRANKLIN GRAN AVENIDA - AYDA MATTA
ALHUE, Población Dárla...
AMERICA, Nuble 390...
AVENIDA MATTA, Avda...

ALCAZAR, Brasil 373...
ALAMEDA, Alameda 297...
ALMADA, Alameda 297...
ALMADA, Alameda 297...

MINISTERIO DE EDUCACION
INSTITUTO DE EXTENSION MUSICAL
UNIVERSIDAD DE CHILE
TEMPORADA DE VERANO
ballet folklórico nacional
"AUCAMAN"
PARQUE FORESTAL
FRENTE A LA ESCUELA DE BELLAS ARTES
LUNES 15 DE ENERO
22 HORAS

CAMARA (DE LA PAGINA 22)
Ofrezco la palabra...
El turno siguiente le corresponde al Comité Socialista...
El señor AGUILERA - Pido la palabra...
El señor ROSSELLO (Presidente accidental)...
El señor AGUILERA - Señor Presidente, desde hace bastante tiempo...

señor de desesperanza y que nada quería con el FRAP y la Izquierda marxista.
Allí estuvo entonces el nombre de la agracia figura de este insignie ciudadano que se llama Miguel Huerta, para que esta gente pudiera cumplir su deber cívico y votar por él, porque estaba haciendo por un principio claro, y preciso que es lo que Chile necesita.
Nuestro país no anhela el triunfo de la extrema Izquierda ni de otros grupos que se dicen que quieren que el día de mañana volvamos a tener un verdadero régimen democrático, un régimen que sea regido por nosotros los chilenos, que sea plantado en nuestro Parlamento desde las ideas y doctrinas forjadas provenientes de Moscú, de Alemania, de Cuba, de otros países que preconizan la implantación de regímenes totalitarios, preconizan este enfrentamiento...

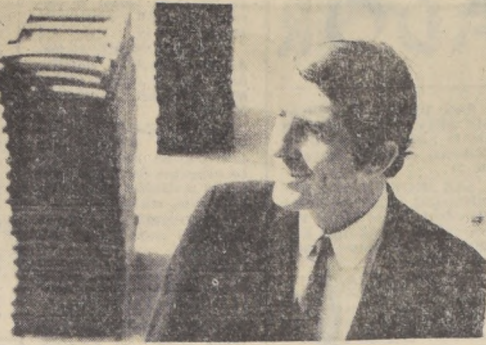

ANTONIO PRIETO se incorporó al elenco de Philips, protagonizando uno de los incidentes más bullados del año discómano

Philips Sostiene que el Año Discómano Fue Suyo

El Departamento de Prensa mayores éxitos del año correspondiente del Sello Philips hizo un minucioso balance de la actividad discográfica en el curso de 1967. De acuerdo con este examen los publicistas de Philips sostienen que los

Queremos presentarles el balance discómano del año, con todos los temas e intérpretes que hicieron noticia a través de los doce meses de 1967. Por sobre todo es una encuesta de popularidad. Más abajo indicaremos los 10 primeros singles de venta, como asimismo los 10 long plays más vendidos del año. Durante el mes de ENERO hicieron noticia LOS BLUE SPLENDOR, con Vision de Verano; RAFAEL PERALTA, con Invítame a la Playa; y JUANA BRASLON MARTIN, con una versión muy especial del tema de José Alfredo Fuentes, Te Perdi. Y los goles de media cancha fueron propiciados por JOHNNY HALLYDAY, con Negro es Negro, y THE NEW VAUDEVILLE BAND, con Cathedral de Winchester. En materia de long plays sobresallieron: EDDY GORME, con su volumen titulado "Me siento la española"; y LOS CLAUDIOS, con el LP "Verano".

estuvo harto pobre. Es así como se popularizaron temas como Noches de California, con LESLEY GORE; Surcando, con THE YOUNG RASCALS; Naída Libre y George Girl, con el astro de la TV JAMES DARREN y Quédate, con GLORIA AGUIRRE. Los mejores LP fueron: "Así cantaba Pedro Infante", con PEDRO INFANTE; "Hit Parade de la Dance", con JAMES LAST BAND; "Souvenir", con DINO DESY Y BILLY; "Sugar", con NANCY SINATRA; y "Colección de éxitos", con LOS FOUR SEASONS.

En noviembre fueron varios los artistas que pisaron los guantes. Entre los más destacados están: JUAN PEDRO, con Enamorado de quien me quiera; FRANKIE VALLI, con Lluvia de siempre e Hice un tonto de mí; FERNANDO FIORI, con Yo no sé bailar; Cuando vuelvas tú; BEATRIZ MINO, con sus Besos brujos; y LOS FOUR SEASONS, con Diselo a la lluvia. Los LP más importantes fueron: PAUL MAURITAT (Navidad); NANCY SINATRA (Navidad); HARRY SIMONE (Maravillosas canciones de Navidad); LOS DIAMANTES DEL SOL, MAURICE CHEVALIER, LOS PICAPIEDRAS (Excitante); JAMES LAST BAND (Non Stop Dancing N.º 2).

El MES DE FEBRERO fue nulo en materia de discos, ya que las casas grabadoras se tomaron las tradicionales vacaciones de todos los días, cerrando por treinta días las puertas de sus estudios. Y EN MARZO vino el desquite. En materia de singles LA SONORA PALACIOS tomó la delantera con dos títulos harto sabrosos: Lada Lunita y Carnavales. También no lo hizo nada de mal GEORGE SALAZAR, con La Minifada. TRINI LOPEZ también se puso en órbita con un Extended-play, del cual sobresalieron dos títulos: Tengo Nada y Harlem Español. Y en materia de LP, FERLANIE Y TACHER se hicieron con su volumen "Música de Películas". Durante la segunda quincena de marzo, nuevas canciones se sumaron al ranking: Te brindó mi amor, con PALMENA PIZARRO; Al Recordar, con MARISA; Adiós al sufrir, con JOHNNY TILLOTSON; No pienso en mí (tema ganador de San Remo), con IVA ZANICHI; Cathedral de Winchester, con FRANK SINATRA; y Amor Desesperado, con FERRAN ALBERT. En lo que respecta a Long Plays, sobresallieron "UN HOMBRE Y UNA MUJER" (de la Banda Sonora de la película) y "HASTA SIEMPRE, SEÑOR DISNEY" (un homenaje a Walt Disney tributado por TALO TILO).

Durante la segunda quincena de julio se sumaron: Caminando hacia ti, con LOS BLUE SPLENDOR; Noche Fugaz, con LOS HILOS; y Hermano Canario y Algún día llegaré, grabados por el showman chileno LUIS DIMAS. También recibieron nota siete: Samba para no morir, con MIREYA VERDUGO; Y volverás en ese barco azul, con HERVE VILARD; No puedo dejar de mirarte, con FRANKIE VALLI; y Después, del último beso, con POLO. En materia de long-plays, aprobaron: PAUL MAURITAT (Album N.º 2) y JOHNNY HALLYDAY (Olimpia '67).

Como verán ustedes, éste es un resumen bien completo de lo que fue el movimiento discográfico de los doce meses de 1967. Sin lugar a dudas, el SELLO PHILIPS aportó muy buen material, principalmente en cuanto a figuras extranjeras, y este 1968 piensa batir el record en cuanto a repertorio nacional se refiere. Y una buena noticia para comenzar este nuevo año, es saber que PHILIPS CHILENA editará en definitiva los discos del sello COLUMBIA (CBS), y no sólo reproducirá el material extranjero que llega hasta la casa editora, sino que también grabará con un selecto grupo de artistas chilenos, para darles a nuestros noveles valores una mejor chance de demostrar sus condiciones. También junto con comenzar 1968, la gerencia de la División Discos de Philips Chileña sufre un cambio en el equipo. JAIME BOSSO presentó su renuncia (por motivos particulares) y asumió la gerencia JORGE UNDURRAGA, antiguo timonel de la gerencia de Antofagasta.

El MES DE ABRIL volvió a aportar buenos títulos. TRINI LOPEZ retornó con Te Esperaré y Pancho López; MARISA con los temas ganadores del Octavo Festival de la Canción de Viña del Mar: Tener que Callar y Cuando Rompa el Alba; LUIS DIMAS, con Ser y Ese cantante; MAITEN MONTENEGRO, con Ring Ring; y NANCY SINATRA, a través de un Extended Play con Ciudad de Azúcar y Bang Bang. La producción de long plays también fue aceptable. Se destacaron: LOS PLATTERS, con el álbum "Golden Encore Hits"; CONNIE FRANCIE, con el LP "Movies '60"; LA SONORA PALACIOS, con "Mas cambias"; PALMENA PIZARRO, con "Sin Fronteras"; y THE NEW VAUDEVILLE BAND, con su primer volumen (sin nombre) editado en Chile.

La segunda quincena de abril refortizó el repertorio nacional con RAFAEL PERALTA (Ove Nena); DANNY CHILEAN (Solo fue ayer); ANTONIO PRIETO (La Rosta y Jesús); El italiano LITTLE TONY aportó Corazón Loco, en materia de singles. En el aspecto de 33 1/3 revoluciones la cosa fue más internacional. Aparecieron álbumes de ELLA FITZGERALD, LOUIS ARMSTRONG, DEAN MARTIN, ASTRUD GILBERTO y el único nacional fue el de DON MARTIN Y SU CONJUNTO titulado "Bailamos con Don Martín".

En SEPTIEMBRE el panorama estuvo un poquito más folklórico, con singles como: La Cautiva, por LOS TUCU TUCU; Los Gitanos, con LOS CUATRO DUEÑOS; y Ahora, creo en el amor, por SUSY VECKY. A éstos títulos siguieron long-plays como: Recordando a Violeta Parra, por el CONJUNTO FILMATEQUEN; Así es la vida, por FRANK SINATRA; "All" (Todo), por JAMES DARREN; y Colecciones, por LOS YOUNG RASCALS. Durante la segunda semana de septiembre jugaron gran arrastre canciones como: Después de ti, con EL MAJEO A GO GO; Música para ver pasar las chicas, con RONNIE VON; y Pero allí, con BOBBY DANES.

El MES DE MAYO estuvo nublado en materia discográfica. LOS TEJANOS APARECIERON con una versión muy especial de "Morir un poco"; y WENDY se notó en "Me lo dijo Pérez". En cuanto a long plays, se destacaron: SONNY Y CHFR, el astro mexicano POLO (El último beso); y NELSON NAVARRO con sólo y te quiero.

En el MES DE JUNIO la producción discográfica sufrió un aumento, ya que la de mayo

La Guerra del Festival de la Canción: R.C.A. Victor Hizo sus Descargos Contra Acusación de Haberse "Tomado" el Festival

"Festival de la Canción, no de intérpretes", fueron las primeras palabras de Hernán Serrano, director artístico de R.C.A. Victor, en la conferencia de prensa que el citado sello realizó con los periodistas especializados el pasado miércoles al mediodía. Este sello fue últimamente el centro de los disparos de algunos discjockeys, periodistas y cantantes, debido a las "muchas irregularidades" habidas y que tienen relación con el IX Festival de la Canción a realizarse entre el próximo 2 y 17 de febrero en Viña del Mar. El mencionado sello, con el ánimo de poner en claro cuáles son las verdaderas dimensiones de este evento musical, por intermedio de Serrano explicó a los periodistas:

"Lo que ha hecho R.C.A. Victor relacionado con el IX Festival de la Canción es sólo cumplir con su deber de promoción y organización. Son muchas las personas que critican nuestra labor, pero, principalmente, quiero dejar bien en claro que lo que hacemos es con las armas propias de un sello que trabaja en forma organizada por sus artistas. Da la casualidad que de los 10 temas elegidos, 8 serán defendidos por artistas de nuestro sello. El por qué de esta supuesta "irregularidad" es fácil de explicar: los autores de los diferentes temas están contentos con la labor de nuestros artistas, y es así que ELLOS mismos eligieron a estos cantantes, claro que eligieron a los intérpretes y no los temas que ellos iban a defender pero desde un principio supieron quienes eran los que interpretarían tal o cual tema."

Ante los comentarios que abundan respecto de que algunos intérpretes estaban nominados anteriormente para defender algunos temas (como Miriam y Patricio Morán), Serrano fue explícito al aclarar: "Todos los cantantes saben perfectamente bien que quienes tienen la última palabra en esto de nominar intérpretes son los propios autores. Si hay cantantes que se sienten estafados o postergados, a quien deben reclamar es a su propio sello grabador que no trabajó en forma debida para lograr que sus cantantes fuesen elegidos por los autores. Quiero eso sí, hacer una aclaración. Digo que los otros sellos no supieron trabajar porque no hicieron lo que nosotros, vale decir, una amplia campaña de promoción, elección de temas, de sus cantantes para grabar, etc., todas esas cosas que dicen relación con la perfecta labor ordenada que debe tener un sello grabador."

Entre el verdadero bombardeo de preguntas a que fue sometido Hernán Serrano, una de las más aclaratorias fue:

¿R.C.A. Victor no tiene temor de que los cantantes nuevos que debutarían en el Festival pudieran fracasar artísticamente?

"Nuestros cantantes que son desconocidos (en este caso Gloria Simonetti y Juan Pablo Serani) están preparados para competir, y dentro de las reglas del juego de competición están las de ganar o perder. Nosotros estamos conscientes del riesgo que corremos al llevar a cantantes prácticamente desconocidos al Festival, pero, a la vez, tenemos mucha confianza en ellos. Ahora, que triunfen o fracasen es otra cosa, pero nadie podrá decir que nos quedamos por falta de empeño. Sólo podemos decir que hay calidad en estos intérpretes, ganen o no."

Finalmente, Hernán Serrano señaló:

"Una prueba de que nuestros cantantes son de fuerza en el ambiente artístico nacional, es el hecho de que la Municipalidad de Viña del Mar los ha contratado, en su mayoría, a ellos como parte del show artístico del Festival de la Canción. Eso da una pauta de lo bien cotizados que son los cantantes de nuestro sello. No hay que olvidar que la Municipalidad de Viña del Mar es totalmente imparcial y veraz al contratar a los números de atracción del citado Festival."



La debutante Gloria Simonetti se ha convertido, sin quererlo, en una figura más zarandeada en la verdadera guerra de intereses, aspiraciones y vanidades en que ha llegado a convertirse el Festival de la Canción. En el fondo, es evidente que Gloria Simonetti no tiene la culpa de haber sido contratada para cantar algunos temas y lo que realmente interesa es la efectiva o no en su intervención.

PARTIO FESTIVAL DE TEATRO AFICIONADO



A las 19.30 de ayer, en el Antonio Varas se dio el vamos al Séptimo Festival Nacional Bienal de Teatro Independiente, organizado por el Instituto del Teatro y patrocinado, esta vez, por la Municipalidad de Santiago. Pero el Festival tuvo una partida extraoficial el día anterior en el comedor de El Escorial, donde el Departamento de Extensión Teatral del ITUCH se reunió con los jefes de las delegaciones, autoridades sirvientes y la prensa especializada. El almuerzo de camaradería sirvió para que los periodistas se penetraran en las finalidades del Festival, tuvieran oportunidad de conversar con miembros de los conjuntos a nominados que participarán. A iniciativa de LA NACION se acordó señalar un premio especial de los críticos, independiente del premio que señala el jurado oficial. En el grabado, de izquierda a derecha, el regidor Juan Alegre, representante de la Municipalidad de Santiago; Emilio Dujovne, director del Departamento de Extensión Teatral; y Enrique Gajardo, jefe del Departamento de Prensa del ITUCH.

LA COLUMNA INDISCRETA Por BOCCACCIO

JESUS ORTEGA, más conocido como Oberón, mímico, poeta, cantante y lo que se le pida, regresó de España, donde cantó flamenco y apenas estuvo en Chile se encontró con Naum Kramarenko, quien le puso hacer una película con él como único actor. No se sabe si Naum busca un nuevo tipo de cine o, simplemente, abaratar costos.

por su trabajo en el ITUCH no corresponde a lo que debería ser la remuneración de un artista profesional.

MARCELO ROMO tiene que hacer múltiples papeles en "Mas humor para gente en serio", se fracturó un brazo en una representación y ahora anda enyesado. Lo particular de la situación es que Marcelo no ha suspendido su trabajo y aparece en escena con el brazo en castillos protagonizando escenas sentimentales, eróticas, de acción, etc. Hasta tiene que representar a Superman que, en este caso, resulta bastante desvalorizado.

Uno de los artistas que desató la tormenta en el Festival de la Canción, parece que ha echado pie atrás. Esto se desprende de las declaraciones que en las últimas pasadas hizo PATRICIO MORAN a una radio santiaguina en que explicaba la situación en torno al Festival y que puesto que no iba a defender ningún tema se había contratado como parte del show que animará el citado evento.

Muy contento está LUISIN LANDAUZ, y el motivo de la alegría es de peso: acaba de cobrar como regalía la no menos despreciable suma de E° 5.000 por concepto de super ventas de sus discos. El primero estaba feliz, puesto que en Chile son muy pocos los cantantes que logran tales ganancias, lo que significa que es éxito.

MATILDE BRODERS viene a abrir una academia de canto porque lo que recibe

Advertisement for Canal 9 and Canal 13 television programs. Canal 9 programs include 'Casos y Cosas', 'Viaje al fondo del mar', 'Noticiero Protone', etc. Canal 13 programs include 'Almanaque', 'Los Tres Chiflados', 'Europa de', etc. A central graphic features a television set and the text 'SU PROGRAMA DE TELEVISION MAS NITIDO EN UN GELOS' with 'ENTREGA INMEDIATA' and 'TELEMOND' logos.