La Nación

EL DIARIO AL SERVICIO DE CHILE

Año LII — Santiago de Chile — Martes 27 de Febrero de 1968 — Precio: Eº 0,50 — Edic. Aérea: Eº 0,50 — N.o 18.346

En Desmentido a los Ataques Opositores

"Frei sólo Desea Lo Mejor para Su Pueblo"

¿Resolverá el Problema?

Cerca de tres mil escolares rindieron ayer una nueva prueba de ingreso a la enseñanza media. Muchas de las alumnas todavía llevaban la imagen del período de vacaciones, interrumpido brevemente por un examen de "repetición".

Así lo Definen los Guerrilleros al Partir de Pascua a Tahití

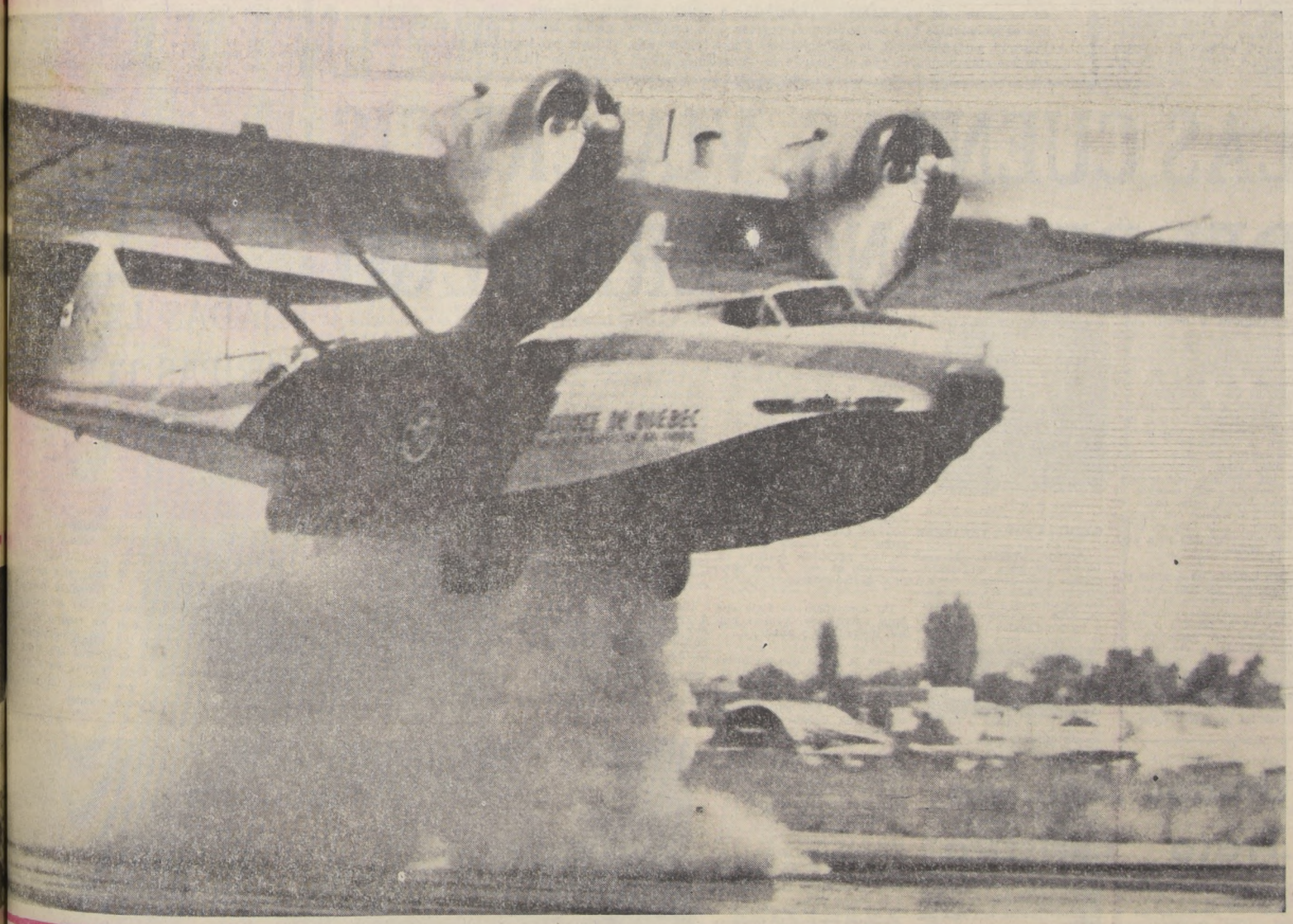

UN DILUVIO CONTRA LOS INCENDIOS

Dos aviones cisternas, de procedencia canadiense, facilitados a Chile hasta el próximo 1.o de abril, resolverán el agudo problema creado por los incendios forestales. Las pruebas demostrativas verificadas ayer, permitieron dar una pauta precisa de su eficacia para esta clase de eventualidades. Eficiencia que es todavía mayor si se consideran los millones de escudos que arden anualmente en nuestro país, cuando se desata la ola de incendios en las zonas boscosas. El grabado captó el preciso instante en que uno de estos aviones vacía uno de sus estanques que contiene dos mil litros de agua.

ATRICULA PARA 300.000 TUDIANTES

Carabineros Implicados En Caso Del Regidor

JACQUELINE NO COMENTA SU SUPUESTA BODA

JOHNSON: NO HABRA ATOMICA EN VIETNAM

Espectacular Giro en las Diligencias Policiales

CARABINEROS APARECEN IMPLICADOS EN CRIMEN DEL REGIDOR CARDENAS

El asesinato del regidor, profesor y periodista Ernesto Cárdenas Bustamante, no es un hecho habitual. Concurren en su comisión diversas circunstancias que agravan este delito. Entre ellas, ataque sobre seguro, en despoblado, con premeditación, alevosía y ensañamiento. Esto último se desprende de los exámenes que se le practicaron al cadáver de la infortunada víctima. Y cuyos resultados señalaron que el profesor fue sometido a una serie de torturas antes de ser asesinado.

Pero, ¿cuál era el delito cometido por el regidor de Lago Ranco? Los pobladores de la zona estiman que su muerte tiene como explicación la venganza. Circunstancia que pudo concretarse a raíz de la campaña contra el clandestinaje alcohólico emprendida por el regidor en su carácter de corresponsal del diario "El Correo", de Valdivia.

Ello mismo lleva a una interrogante: ¿Fue crimen por encargo? Incuestionablemente, hay puntos que calzan perfectamente con esta tesis. Macabro encargo que bien pudo haber sido encomendado por los propios afectados por esta campaña de prensa dirigida por el corresponsal Ernesto Cárdenas Bustamante.

Ahora, ¿qué tiene que ver Carabineros en este asunto? El problema es más confuso y profundo de lo que se pensaba en un principio. El proyectil balístico con que se dio muerte al profesor es calibre 38. Es decir, coincide con las balas que usan los funcionarios del Cuerpo de Carabineros. Además, ¿por qué el vicesargento lavó el jeep de cargo del retén Lliflén, lejos de la unidad policial, pero cerca del lugar en que apareció el cadáver del profesor?

Todas estas interrogantes también se las han formulado los vecinos de Lliflén. Formulación que ha sido más expresiva a través de los mítines realizados para pedir justicia. Sanción que deberá aplicar en primera instancia el Ministro sumariante, Edgardo Pineda, una vez que reúna todos los antecedentes de este caso y conozca las identidades de todos los implicados en este asesinato. Crimen que, como ya dijimos, rompe todos los moldes habituales si el móvil no es otro que la venganza, por la labor periodística verificada por la víctima.

Incomunicaron a Vice Sargento y Cabo de Guardia

VALDIVIA (Especial).— El Ministro en Visita, Edgardo Pineda Yungue, decretó la aprehensión e incomunicación del vicesargento primero, Felizardo Unión Loncomilla y carabinero Leonel Burgos Delgado, en relación con los hechos que investiga en torno al brutal asesinato del profesor y regidor Ernesto Cárdenas Bustamante, la noche o madrugada del 11 ó 12 de febrero último en la localidad de Lliflén.

El primero de los funcionarios policiales mencionados es el jefe del Retén "Lliflén" y el segundo estaba de guardia la noche del homicidio.

Sin embargo, trascendió en círculos judiciales los motivos en que se habría fundamentado el Ministro sumariante para adoptar la trascendental medida, vienen a confirmar la creencia que existe en Lliflén de que el suboficial Felizardo Unión Loncomilla se hallaría mezclado en este odioso episodio que terminó con la existencia del profesor Cárdenas.

Los dos antecedentes probados en el sumario serían los siguientes: contradicciones sobre hora de salida y llegada del jeep policial manejado por el jefe de Retén y limpieza (lavado) a que fue sometido ese mismo vehículo al día siguiente del crimen, a orillas del lago Maihue, sitio ubicado a considerable distancia de Lliflén y cercano a la quebrada en que seis días después apareció el cadáver del profesor Cárdenas.

Respecto de la primera "contradicción", el Suboficial Felizardo Unión Loncomilla declaró ante el tribunal de que él y su vehículo estaban fuera de servicio en el tiempo presunto en que se habría producido el crimen del profesor. Por su parte, el carabinero de guardia en el Retén —Burgos Delgado— afirma lo contrario en su exposición ante el Ministro Pineda. A este último le favorecen las anotaciones estampadas de su puño y letra en el libro de servicio.

La segunda, es el lavado a que fue sometido el vehículo policial en la mañana del día 12 de febrero —a las 10 horas— por el propio Suboficial a orillas del lago Maihue. De este hecho el Ministro sumariante tiene declaraciones de testigos oculares. Las explicaciones sobre esta conducta del Vice 1.o Unión Loncomilla no satisfacen al tribunal.

¿Y EL CHAQUETON DEL OCCISO?

El tribunal ordenó que un grupo de hombres ranas buceen en el fondo del lago Maihue en procura de ubicar el chaquetón de cuero que llevaba la noche del asesinato el profesor Ernesto Cárdenas Bustamante.

Al mismo tiempo, hombres ranas buscan el cuerpo del cadáver del delincuente habitual José Quintillo, el que se encuentra desaparecido al ... profesor desde el ... de febrero próximo.

El personal del ... Carabineros de Lliflén ... disposición superior ... relevado en su total ... ro sin que ninguno ... abandone la localidad.

UNA TESTIGO VA...

El grupo especial ... la Brigada de Homicidios ... la capital, a cargo del Inspector Pedro Espinoza ... dés, se ha visto sometido ... una intensa labor ... las últimas 48 horas.

Uno de los últimos ... que han surgido con ... cuencia de ese nuevo ... tenso trabajo, es el ... tablecido que la ... pleada doméstica que ... empeñó en casa de ... Cárdenas Bustamante ... hermana del delincuente ... bitual desaparecido ... nocido por "El Q...".

Rosa Castillo fue ... gada exhaustivamente ... magistrado en la ... sábado y aun cuando ... labras se mantienen ... más estricto secreto ... ta aventurado ... los antecedentes ... influyeron en la ... aprehender al subo... lizardo Unión Lon... mo presunto autor ... cidio del profesor ...

En círculos policiales ... tima que se ha en... fase final de este ... tanto revuelo y ... pública ha provocado ... zona.

CUMPLIDA LA PRUEBA DE REPETICION

Tres mil alumnos egresados de la Enseñanza Básica rindieron ayer, en sedes ubicadas a lo largo de todo el país, la repetición de la Prueba Nacional de Evaluación, requisito indispensable para su ingreso al primer año de la Enseñanza Media.

Los estudiantes examinados ayer, fueron los que debido a enfermedad o ausencia del país, no pudieron rendir la Prueba Nacional en diciembre del año pasado, motivo por el cual el Ministerio de Educación les brindó esta nueva oportunidad.

EN SANTIAGO

Alrededor de 200 alumnos distribuidos en tres sedes — Instituto Superior Femenino de Comercio, Instituto Superior de Comercio N.o 1 y Escuela Técnica Femenina N.o 1— rindieron la Prueba Nacional de Evaluación en esta capital.

La prueba, consistente en la medición de habilidades matemáticas y verbales, fue tomada por personal del Servicio de Evaluación del Ministerio de Educación, Orientadores, miembros del Instituto Superior del Magisterio, profesores del Séptimo Sector Escolar de Santiago y del Primer Sector.

—El examen estuvo bastante fácil y creo que me fue bien, dijo al salir de la sala donde rendía la prueba, la estudiante María Terrile. No pude hacerlo en diciembre pasado porque estaba enferma. Presenté mi certificado médico y me dieron la oportunidad de dar la prueba ahora.

Estaba muy nerviosa y asustada al iniciarse el examen, pero después me di cuenta que las preguntas eran relativamente fáciles y ahora me siento segura de obtener un resultado satisfactorio, finalizó María Terrile.

Por otra parte, numerosos alumnos que estudiaban en el extranjero concurrieron a la Prueba de Evaluación con el fin de revalidar sus estudios y poder ingresar al Primer Año de la Educación Media chilena.

—A pesar de que los estudios que hice en Estados Unidos no corresponden totalmente a los que se realizan en Chile, no tuve mayores problemas con la prueba que acabo de rendir, expresó Roberto Patton, 16 años de edad, chileno, quien cursó sus primeros estudios en el país del Norte. La parte que más miedo me daba era la relacionada con Castellano, porque como estuve tanto tiempo en Estados Unidos, se me había olvidado un poco el idioma y me acostumbré a hablar en inglés. Felizmente, mis temores eran infundados. Creo que me fue bien. Además, yo quería estudiar en mi país, por lo tanto cualquier susto o sacrificio que tuviera que pasar o hacer no me importaban, finalizó Roberto Patton.

RESULTADOS

Las pruebas nacionales de evaluación serán corregidas públicamente por una comisión integrada por el personal del Ministerio de Educación, que la tomó, en el local del Servicio de Evaluación, manifestó la coordinadora y profesora Nelly Sepúlveda Canales, quien se desempeñó como tal en la sede que funcionó en la Escuela Técnica Femenina N.o 1.

Las pruebas que se rindieron en provincia serán corregidas en las Intendencias por los profesores que supervigilaron su desarrollo. Los resultados —continuó Nelly Sepúlveda— estarán listos en unos dos días más, puesto que nosotros iniciaremos la corrección hoy mismo. En esta oportunidad no se usarán computadores electrónicos, porque el número de pruebas por corregir es muy pequeño. De todos modos, los resultados serán enviados a los respectivos colegios a la brevedad posible, y el primero de marzo estarán a disposición de los alumnos y apoderados.

Cerca de tres mil estudiantes se presentaron a rendir un nuevo examen destinado a evaluar sus conocimientos que le faciliten el ingreso a la enseñanza media. Muchas de las postulantes llegaron compenetradas de las materias. Otras, en cambio, todavía no lograban reencontrarse con los conocimientos que el período de vacaciones relegó a segundo plano.

LAS CUENTAS, VIA CRUCIS DEL RETORNO VERANIEGO

CUARENTA Y OCHO apresuradas horas viven los últimos veraneantes de las playas de la zona central que se extienden desde Zapallar hasta Constitución. Son unas cien mil personas que resolvieron sus vacaciones a la hora postrera, las que aprovechan el carnaval veraniego con que se cierra la temporada o las que descansaron "en grande" junto al mar. Viven las alternativas de las "Semana Algarrobina" o "Maulina", con elección de Reina, velada bufa, bailes de fantasía e incluso con regatas chilenas o a la "veneciana" y otras entretenciones para grandes y chicos.

Son también las familias que tratan de postergar hasta el filo de lo imposible el enfrentamiento con las cuentas de hotel, de la pensión o de la residencial. A pesar que un 60% veranea a crédito —un pié, seis cuotas mensuales y un cheque de garantía por el total— deben hacer acopio de fondos para cancelar los extras, pagar las propinas, reservar los pasajes y tener con qué desenvolverse en sus primeros días de retorno.

—Si no hubiera sido por las facilidades— manifestó Aurelia de Naranjo, quien regresaba en el tren que llega a las 9 de la mañana de Pichilemu— este año no habríamos podido veranear. Menos mal que Manuel (su esposo) tuvo el dato de una oficina. Pagamos 200 escudos de pié por mí y las niñas (tres) y estuvimos dos semanas. Todo incluido, con propinas y todo...

FORMULA PARA VERANEAR

Ademir Valdés Lecaros ("tengo 52 años así que mi nombre nada tiene que ver con ningún futbolista") nos mostró la otra cara de la medalla. "Yo —nos dijo— empiezo a juntar algunos pesitos para el veraneo, desde septiembre. Le agrego el aguinaldo de Navidad y el prestamo que nos hace Tejidos El Salto y así puedo ofrecerle unos diez días de playa a mi mujer, a mis cinco chiquillos (uno de ellos casado y un nieto) y yo mismo, también tomo mi descanso.

—El veraneo no sale tan caro —habla Ernesto Tapia Martínez— si uno lo toma como descanso y no como una fiesta social. Hay quienes llevan hasta cinco maletas con diferentes tenidas: playa, para el cóctel, para la tarde, para comer y de fiesta. O sea que prolongan hacia la playa el ajetreo social de la ciudad. Y ese no es veraneo ni menos descanso, ni siquiera la oportunidad de gozar del aire marino. Se acuestan tarde, cansados y no pueden disfrutar de una agradable mañana de sol junto al mar. Y eso tampoco es económico.

Un compañero de viaje que baja apresurado algunos bultos, interrumpe y añade:

—Es la gente que va a las playas dispuestas a gastar, algunas veces más allá de sus posibilidades la que encarece el veraneo. Los comerciantes —hoteleros, dueños de restaurantes y promotores de fiestas — no son tontos, fijan los precios de acuerdo con lo que ellos gastan y el resto nos fregamos. Si cada veraneante cuidara sus pesos, ya que a todos nos cuesta ganarlos, gastando estrictamente lo necesario, el comercio se vería obligado a reconsiderar sus costos y a reducir sus tarifas. No nos podemos quejar si hay especulación en los balnearios, si nosotros mismos la alentamos y le damos vida.

Nuestro diario le pregunta su nombre. "Diga —responde — que conversaron con un padre de familia que nunca se queja de la especulación... Mientras otros reclaman, yo busco donde me vendan más barato... No soy del CONCI ni de la DIRINCO, soy práctico y apolítico.

Pero son miles y miles los que hoy comparten su opinión. Son los que veranean en carpa y los que arriendan o están acogidos al beneficio de cabinas.

INQUIETO PANORAMA

A mediados de enero el panorama que se presentaba en las playas, especialmente para el comercio hotelero, era desastroso. No había negocio que no tuviera el letrero de "piezas disponibles" al lado fuera de sus locales. Prácticamente en la mayoría de los balnearios del litoral central, no estaba copada ni la tercera parte de su capacidad. En su mayoría eran pasajeros que se limitan estrictamente a servirse de la pensión establecida sin dejar algunos pesos por conceptos de extras, bebidas y otros servicios. Madres de familia, económicas en sus inversiones, formaban el panorama mayoritario.

Frente a este plano, el comercio creyó que se avecinaba una negra temporada y algunas pensaron reducir las ganancias proyectadas bajando los precios, pero todo esto quedó en sólo buenas intenciones, ya que a fines de mes habían tantos pasajeros que a más de alguno debió improvisársele cama arriba de las mesas.

Nuestras playas volvieron a registrar el acostumbrado movimiento, superándose los bulbuceos de las primeras semanas.

VERANEO COMUNITARIO

Pocos son los negocios que han elevado su capacidad hotelera, pero cada día que pasa aumenta el público que visita nuestras playas y las familias que gozan de un feliz veraneo.

En los últimos años ha hecho explosión tanto el veraneante en carpa de todas las condiciones sociales, como los que han concurrido a centenares de centros de veraneo de propiedad de industrias, reparticiones públicas, colegios, sindicatos, entidades sociales, culturales o deportivas, parroquias, juntas de vecinos, que disponen de cabinas, pabellones o galpones con servicios mínimos, donde los gastos son a prorrata o no se invierte más allá del presupuesto familiar.

En cantidad, los veraneantes económicos o comunitarios están superando al tipo tradicional del hotel, la pensión o la residencial, símbolo de que los chilenos están aprendiendo a ser más económicos.

FIJADAS LAS NUEV... TARIFAS ELECTRIC...

Por Resolución N.o 60 de la Dirección General de Servicios Eléctricos y de Gas, publicada ayer en el Diario Oficial, han sido fijadas las nuevas tarifas provisionales que podrá aplicar la Compañía Chilena de Electricidad Ltda., en las provincias de Santiago, Valparaíso y Aconcagua.

De acuerdo con las nuevas disposiciones la tarifa mínima mensual por consumos residenciales no superiores a 12 Kwh., será de 1,28.

Las tarifas corrientes por gastos domiciliarios se han fijado para los primeros 20 Kwh. mensuales a razón de 0,1998; los siguientes 40 Kwh. mensuales, tendrán un recargo de 0,3260 y el exceso superior a 60 Kwh.

La facturación mensual ha sido ... 1,28 escudos.

La tarifa normal ... vicios residenciales, aplica a la misma ... consumos en B-II ... consuma más de ... tendrá dos aplicaciones ... con valor de 6,15 es... demanda máxima de ... ración en exceso de ... En cuanto al cargo ... gía propiamente tal, ... meros 300 Kwh. al ... exceda de 5 Kwh., ... tendrá un recargo ... escudos.

Estados Unidos Anuncia Nuevo Trato Turístico

El alto nivel de vida que goza el pueblo norteamericano le permite a sus habitantes recorrer el mundo en todas sus latitudes. El norteamericano es un viajero infatigable, muy apreciado por las agencias de turismo de todos los países del orbe.

El Gobierno de los Estados Unidos se encuentra abocado actualmente a fomentar el turismo hacia su país. Son muchos los que diariamente están saliendo de su territorio buscando atracciones turísticas más allá de sus fronteras. Para equilibrar la balanza de viajeros, el Presidente Johnson propuso a la comisión encargada de presentar un plan para aumentar el número de turistas que visitan ese país diferentes medidas que tienden a facilitar el ingreso y la estadía de los extranjeros.

La más importante, desde el punto de vista económico, es la rebaja que experimentarán las tarifas aéreas, marítimas y de ferrocarriles, que las transformarán en las más bajas del mundo.

Todas las tarifas de las líneas aéreas norteamericanas serán reducidas en un 50%, que se harán efectivas a partir del 28 de abril. Las empresas ferroviarias, por su parte, rebajarán sus pasajes en un 25%.

El alojamiento y movilización del turista dentro de los Estados Unidos también se contempla en los estudios de la Comisión. Siete de las más grandes cadenas de hoteles y moteles harán efectivo de inmediato un descuento en sus tarifas del orden del 40%.

En algunos casos, estas reducciones propuestas están sujetas a la aprobación de la respectiva agencia reguladora. Además, otras reducciones de tarifas de viajes internacionales a los Estados Unidos han sido proyectadas y están bajo consideración de los cuerpos reguladores internacionales.

Para facilitar los viajes del visitante extranjero, se incluyen una serie de medidas para desistir de las visas para turistas y hombres de negocios, simplificando y consolidando los procedimientos de entrada, haciendo posible una sola inspección.

La Comisión encargada de presentar este plan que preside Robert M. Mckinney, propuso también una serie de medidas que facilitarán el ingreso de turistas que no hablen el inglés.

Con este fin se utilizará a los estudiantes universitarios que organizarán centros de recepción encargados de atender a los viajeros procedentes en gran parte de América Latina. Por otra parte, se contempla la edición de libros-guías en idiomas extranjeros y un servicio telefónico multilingüe.

La fecha original para la entrega del informe fue para mediados del verano del presente año. Sin embargo, el Presidente Johnson, en su mensaje a la nación del 1.o de enero, pidió a la Comisión que apurara la fecha en vista de la urgencia del problema de balanza de pagos de la nación norteamericana.

Apenas entra el bus que viene de regreso de Las Cruces, el padre que quedó en Santiago siente que se acercan sus anhelos de volver a estrechar a su esposa y a sus hijos... Desde el interior, manos cariñosas se levantan en cordial saludo.

16 AÑOS FORMANDO PROFESIONALES

UNIVERSIDAD TECNICA DEL ESTADO

VEINTICINCO CARRERAS universitarias, 2.068 profesores de Estado egresados en diversas disciplinas, 618 ingenieros industriales en seis especializaciones, y 5.167 técnicos industriales y constructores civiles. Esta es la hoja de vida que puede mostrar a la comunidad la Universidad Técnica del Estado que hoy cumple 16 años de su fundación.

La creación de la UTE, obedeció al deseo de contar con un organismo de enseñanza superior que forjara el porvenir industrial de Chile, mediante la formación de los técnicos y profesionales que requería la economía nacional; fomentara el cultivo de la ciencia y el desarrollo de la técnica de la producción y la economía.

El plantel orientaría sus esfuerzos en el sentido de obtener un mejor aprovechamiento de los recursos humanos y naturales de cada región del país, además de estimular las iniciativas creadoras que se manifestaran en los distintos órdenes de la actividad técnica y económica.

Esta nueva Universidad, la primera en su género en América Latina, agruparía a todos los establecimientos de enseñanza industrial superior, que en esa época dependían de la Dirección General de la Enseñanza Industrial y Minera. Estas metas se están cumpliendo.

Dieciseis años de vida cumple hoy la Universidad Técnica del Estado, primer organismo de enseñanza superior de este tipo creado en América Latina al servicio de la comunidad. Durante este lapso, ha contribuido eficazmente en la formación de los técnicos y profesionales necesarios para el desarrollo económico del país. De este modo, la UTE está colaborando en la tarea de forjar el porvenir industrial de Chile.

ANTECEDENTES

La falta de capital humano especializado que desempeñara las labores inherentes al desarrollo industrial y económico de nuestro país data desde el siglo pasado. Ya en el año 1840, la escasez de este tipo de profesionales constituía un freno para el desarrollo del país. En 1849, durante el Gobierno de Manuel Bulnes, se creó la Escuela de Artes y Oficios, establecimiento que vino a paliar en parte el vacío existente. Ocho años más tarde, en 1857, se fundaba la Escuela de Minas de Copiapó y en 1887, la Escuela de Minas de La Serena.

El auge de la minería del cobre y del carbón, y el gran impulso de la industria salitrera, posteriores a la Guerra del Pacífico vino a acentuar el déficit de personal especializado y altamente calificado en este tipo de labores.

La Primera y Segunda Guerra Mundial, con la consecuente falta de manufactura extranjera que comprar para satisfacer las necesidades del país, obligó a los Gobiernos posteriores a poner un marcado énfasis en el desarrollo fabril. Por lo tanto, en 1908 se crea la Escuela Industrial de Concepción, en 1916 la Escuela Industrial de Temuco, en 1918 la Escuela de Minas de Antofagasta, en 1934 la Escuela Industrial de Valdivia, en 1940 la Escuela de Ingenieros Industrial, y, finalmente, en 1944 el Instituto Pedagógico Técnico.

FUNDACION DE LA UTE.

Pero, a pesar de los esfuerzos desarrollados, y los de las Universidaddes de Chile, Católica de Santiago y Valparaíso, Técnica Santa María y de Concepcion, el número de técnicos egresados era insuficiente para satisfacer la creciente demanda que implicaba el desarrollo alcanzado.

De este modo, se acordó la creación de la Universidad Técnica del Estado el 3 de abril de 1947, regida actualmente por el Estatuto Orgánico, aprobado por la Ley Nº 10.259 del 27 le Febrero de 1952.

CARRERAS OFRECIDAS

La UTE ofrece 25 carreras universitarias a los estudiantes chilenos.

En la Escuela de Artes y Oficios mantiene las Especialidades de nivel de Técnico en: Mecánica, Eléctricidad, Química Industrial, Metalurgia, Diseño y Construcción de Interiores y Textil.

En la nueva Escuela Universitaria de Construcción Civil existen las carreras de Constructor Civil Universitario y de Técnico Topógrafo.

En el Instituto Pedagógico Técnico de Santiago se cursan estudios de Pedagogía en: Castellano, Contabilidad y Práctica Comercial; Contador Público, Historia y Geografía Económicas, Inglés, Matemáticas, Física y Estadística, Publicidad, Dibujo y Audiovisual, Química y Merceología, Alimentación y Educación para el Hogar, Artes Plásticas y Dibujo Industrial, Tejidos, Modas, Vestuario Infantil y la Especialidad de Profesor de Estado para la Enseñanza Industrial.

Los estudios de Técnico Industrial y de Profesor de Estado duran 4 años.

La UTE mantiene, además, Sedes universitarias en Punta Arenas, Valdivia, Temuco, Concepción, Talca, La Serena, Copiapó y Antofagasta las que ofrecen un total de 14 carreras en diversas especialidades.

Finalmente la Escuela de Ingenieros Industriales de la UTE recibe sólo Técnicos Industriales en posesión de la correspondiente Licencia en seis especialidades.

EJECUTIVOS

Según el estatuto orgánico de la Universidad Técnica del Estado, estipulado en la Ley N.o 10.259, cuya promulgación se celebra hoy, la dirección de este plantel de educación superior será ejercida por el Rector y su Consejo.

El Consejo Universitario estará constituido por:

a) El Ministro de Educación Pública; b) El Rector; c) El secretario general de la Universidad; d) El Director de la Escuela de Ingenieros Industriales, el Director del Instituto Pedagógico Técnico, el Director de la Escuela de Artes y Oficios de Santiago, un Director en representación de las Escuelas de Minas y otro en representación de las Escuelas Industriales de provincias, e) Los presidentes de los Consejos Docentes; f) Los directores generales de la Enseñanza Profesional, de Educación Secundaria y de Educación Primaria, g) El Decano de la Facultad de Ciencias Físicas y Matemáticas de la Universidad de Chile, h) 7 Consejeros nombrados por el Presidente de la República de ternas propuestas, respectivamente, por la Sociedad de Fomento Fabril, por la CORFO, SNA, Organización de Técnicos de Chile, Asociación de Ingenieros Industriales, Sociedades Mutualistas con personalidad jurídica; i) Cinco representantes de los alumnos.

En el breve curso de su existencia, la UTE ha contado con la presencia de tres Rectores en su dirección: José Miguel Secuel, Santiago Labarca y Horacio Aravena, quien se encuentra en viaje en comisión de servicio por Rusia y otros países. Durante su ausencia se ha hecho cargo de la Rectoría en carácter de subrogante, el secretario general de la Universidad, Jorge Soto Sandoval.

GENERAL (R) ACLARA A "EL SIGLO" SOBRE GUERRA Y PACIFISMO

...os oficiales se pro... contra la guerra". ...timo el diario "El ...esto sus narices en ...me acto que, anual... ...eme lugar en el patio ...de la Escuela Mili... ...ral Bernardo OHig... ...motivo de la recep... ...los jóvenes estudian... ...por tradición fami... ...emplemente vocación, ...a la carrera de las ...

...prisado cronista, en ...cante en que fueron ...muchachos autorizados ...despedirse de sus fami... ...entrevistó rápidamente ...otros cadetes. Vietnam ...cuenta constituían la ...ticular" de las pre... ...Los "futuros oficia... ...Julio de "El Siglo" ...ntarios a las acc...nes ...

...tenemos entendido de ...militar se prepara pa... ...guerra, conversamos con ...al de División (R) ...Javier Díaz Dono... ...General Díaz fue un ...ficial y al abando... ...las activas del Ejér... ...desempeñaba los cargos ...de la Segunda Divi... ...Comandante en Jefe ...Guarnición de Santia... ...aceptarnos la breve ...con una seca pero ...expresión "¡a sus ór... ...recordamos una ex... ...escuchada en la des... ...reciente al General ...Valcarlari: "un oficial ...ra el Ejército". ...grave, señor, si esas ...son verídicas ...dicha el General Díaz ...entiendo que un ...llega por vocación ...Escuela Militar. Sabe ...soldado se prepara ...guerra. De la misma ...que un sacerdote pa... ...misa o un abogado ...ar ante los tribuna... ...distorsionado el ...pacifismo". Llegado ...de ir a defender ...patrio, creo —prosi... ...General Díaz— que ...terno, sea o no mi... ...dirá en acudir a ...llamar".

...efectivas las decla... ...que "El Siglo" atri... ...nuevos cadetes, ...usted al respecto? ...cho no debe ser ...ta y llanamente. ...darse a cambiar de ...porque equivocó de ...Carece de vocación. ...usted a un se... ...hablando en contra ...de la cual será ...Pero uno de sus ...Realmente no en... ...andan las cosas. ...imaginar a un mu... ...se incorpore a la ...dar, por el solo ...lucir el vistoso ...uniforme".

...no se está distor... ...vocablo "pacifis... ...a puntualizarnos ...cuanto?

...mente, señor. El ...tiempo de paz es ...que no está al ...desarrollo de la ...está el Servicio ...trabajo, su acción ...ciudad en ...de guarnición. En ...comunidades pú... ...el militar ayu... ...ciudadanía a res... ...tidas. Y esto ...Ejército, al igual que el resto de las Fuerzas Armadas es el pueblo en armas. Pero, paralelamente a esa labor de comodidad pública, el militar debe estar preparado para la guerra, para defender la integridad territorial frente a la amenaza foránea. Así comprendo la paz como soldado. En una palabra, sirviendo a sus compatriotas; pero, llegado el instante supremo, hay que tomar las armas, es decir, acometer la misión fundamental: defender la patria. Pero, de ahí a que por "pacifismo" el soldado llegue a la inercia en su razón de ser, hay un abismo".

No hay duda de que "El Siglo" tiene un concepto invertido sobre lo que debe ser un militar.

En la Enseñanza Básica:

Un Millón 300 Mil Niños Tienen Matrícula Segura

Aproximadamente para un millón trescientos mil alumnos de la Educación Básica se abrirán las matrículas el próximo 1.o de marzo, fecha en que se inicia el año escolar.

La cantidad en cifras globales se estima que aumentará en un 3 por ciento sobre la del año pasado, que alcanzó a un millón 120 mil en las Escuelas Primarias Fiscales y a 274 mil 400 en el sector particular.

Estas cantidades son el resultado del Plan Extraordinario de Educación Primaria programado por el Supremo Gobierno, que se comenzó a poner en práctica en 1965. Durante estos tres últimos años, vale decir, 1965, 1966 y 1967 el incremento total de matrícula ha sido de un 24,8 por ciento.

El mencionado Plan Extraordinario ha contemplado, asimismo, programas de construcción de establecimientos escolares y de perfeccionamiento del profesorado.

En relación con este último aspecto se creó, por disposición de la Ley N.o 16.617, el Centro Nacional de Perfeccionamiento, Experimentación e Investigaciones Pedagógicas, destinado a desarrollar una labor vasta y compleja, a la cual se agrega una expiración de campos no atendidos hasta ahora.

Al informar sobre las cifras de incremento de la matrícula en la educación primaria, que se suman al vigoroso desarrollo experimentado por nuestra educación en todos sus niveles, las instrucciones del Ministerio de Educación Pública, a través de la Dirección General del ramo, son las de que no quede ningún niño sin matrícula en el país. Todos los alumnos que se presenten en busca de cabida en las escuelas primarias estatales serán aceptados, y si eso no fuera posible, se ubicarán en las escuelas primarias particulares, subvencionadas por el Estado.

AUMENTO DE PROFESORADO

De acuerdo con el mismo Plan Extraordinario de Educación Primaria se ha comprobado durante los tres últimos años un notable aumento de las cifras de maestros en ejercicio. En 1964 existían en el país 27.156 profesores primarios, grado 15; entre 1965 y 1966 se incorporaron 6.583 nuevos maestros, lo que representa un aumento de casi un 25 por ciento.

Sin Novedad Travesía del B. E. "Esmeralda"

Al completarse dos semanas de navegación, toda la tripulación del buque escuela Esmeralda navega sin novedad, encontrándose el barco a la altura de Paita, puerto al norte del Perú Se alista para cruzar la línea del ecuador en el curso de la semana.

A su paso frente al Perú, se envió el siguiente mensaje de saludo al Comandante General de Marina peruana: "Al navegar frente a sus costas deseo hacer llegar por su intermedio un fervoroso y cordial saludo a la Marina de ese país hermano, formulando los mejores votos de prosperidad y ventura a todos sus integrantes. La dotación de la Esmeralda guarda gratos recuerdos oficiales de vuestra Armada que ha tenido contacto con ella".

El Comandante General respondió con el siguiente radiograma: "Agradézcole en nombre Armada Peruana cordiales saludos deseándoles mucho éxito en su viaje".

En el Buque Escuela Esmeralda se hacen los preparativos para recibir a Neptuno, Rey de los Mares, el próximo jueves 29. Los noveles marinos que por primera vez cruzan el Océano esperan con impaciencia el bautizo que se les impondrá.

Los estudios, trabajos y prácticas náuticas, se realizan de acuerdo con el plan trazado.

MAÑANA SE EFECTUARA EL SORTEO DE BOLETAS

Mañana miércoles 28, a las 9 horas, en el local de la Polla Chilena de Beneficencia, Impuestos Internos efectuará el 118º SORTEO DE BOLETAS DE COMPRAVENTAS Y SERVICIOS, con el siguiente programa de premios: UN PREMIO MAYOR DE 80.000 ESCUDOS; DOS PREMIOS de Eº 10.000 cada uno; DIEZ PREMIOS de Eº 5.000 cada uno; TRESCIENTOS PREMIOS de Eº 1.000 cada uno y SEIS APROXIMACIONES de Eº 1.000 cada una.

Además, premiarán con 200 escudos toda boleta emitida por cualquiera firma comercial, industrial o agrícola del país y de cualquier fecha del mes de ENERO de 1968, cuya numeración completa "coincida" con la de la boleta que sea favorecida con el PREMIO MAYOR DE Eº 80.000.

Por otra parte, serán premiadas con Eº 100 cada una las boletas emitidas durante el mes de ENERO de 1968, cualquiera que sea el negocio que las haya extendido, cuyas "tres últimas cifras" coincidan con las tres últimas cifras de la boleta que obtenga el PREMIO MAYOR DE Eº 80.000.

Participan en este sorteo todas las Boletas de Compraventas y Servicios y Vales de Caja Registradora autorizadas por Impuestos Internos, emitidas en el mes de ENERO de 1968.

Como es habitual, la entrada a la Sala de Sorteos, en Galería Antonio Varas 1120, 10º piso, local de la Polla Chilena de Beneficencia, es gratuita.

LA NACION Empresa Periodística LA NACION • Fundada el 14 de Enero de 1917 • Agustinas 1269-Tel. 82222 - Cas. 81-Q
Presidente del Consejo: JORGE CASH M. • Director: CLAUDIO ORREGO V.
REPRESENTANTE LEGAL: EDUARDO LABBE J. • TODOS DOMICILIADOS EN: AGUSTINAS 1269

Palabras del Presidente en Olmué

Hay dos órdenes de ideas en el discurso del Primer Mandatario en la localidad de Olmué, con ocasión de inaugurarse un conjunto de obras de agua potable, que merecen subrayarse: la participación popular y la necesidad del diálogo político.

Anotemos que el deseo del Primer Mandatario es imponerse personalmente de las obras que se construyen en el país. "Algunas personas —declaró el Presidente— que han hablado me han dado las gracias por haber venido. Yo digo al revés. El que tengo que agradecer soy yo, porque es estimulante y muy aleccionador ver que en todos los rincones de Chile hay grupos de chilenos que, más allá de las violencias verbales y de las críticas excesivas del oposicionismo paralizante, están haciendo las cosas, de las cuales el país y de las cuales los niños de Chile podrán tener la seguridad de vivir mañana también en un país mejor".

El Primer Mandatario puso mucho énfasis, en su breve y emotiva alocución, en la idea de la participación popular. La tesis, incansablemente mantenida por el actual Gobierno en todas las esferas, es que es necesario que las clases más desposeídas pasen a ser sujetos de su propia historia. El Gobierno sabe bien que no todo termina con la organización popular. Hay problemas específicamente económicos, estructurales, que traban tenazmente el desarrollo nacional. Pero, a través de canales cada vez más amplios de participación popular, el ritmo de crecimiento puede aumentar notablemente.

Es lo que demuestran las mismas obras de Olmué. Son obras de agua potable construidas en forma cooperativa por la misma comunidad y sin intermediarios. "Aquí —dijo el Presidente—, como en muchas partes de Chile, esto se ha hecho con el esfuerzo de los jefes de familia, con el trabajo de las señoras, de las mujeres, que me dicen que han abierto zanjas y han trabajado duramente".

Esa voluntad de participar en forma directa en la construcción de obras de interés para la comunidad tiene un no desdeñable efecto económico, porque permite un rápido crecimiento de la infraestructura básica; pero el efecto más importante es el educativo: una labor común integra efectivamente a la clase trabajadora, que no puede sentirse ajena a lo que ha construido con sus propias manos. El pueblo, señaló el Primer Mandatario, "...aprecia lo que le cuesta, lo que él mismo ha hecho con sus manos, con su inteligencia. Este es el valor que le doy a esta inauguración. Aquí hay una prueba de lo que la comunidad puede hacer a través del régimen educativo. Si esto fuera un caso aislado, desde luego sería ejemplar, pero, felizmente, no es un caso aislado. En este momento hay un movimiento a lo largo de todo el país, desde los pescadores de Juan Fernández, que han hecho su cooperativa con el apoyo del Estado, hasta los campesinos de las provincias de Cautín o de Chiloé o de Aisén".

El Primer Mandatario se detuvo, además, en el problema que plantea la oposición al Gobierno, sin negar, en absoluto, la necesidad de que exista una oposición, como condición misma de la democracia. "Yo comprendo —declaró el Presidente— que haya oposición en el país. Es perfectamente lógico, necesario y legítimo que haya gente que piense de manera distinta que el Gobierno".

No obstante, esta labor de oposición se desvirtúa cuando no deja gobernar y paraliza la tarea propiamente ejecutiva. Si eso ocurre, "la democracia no tendría sentido y el régimen institucional estaría en una crisis definitiva". La solución que el Gobierno busca en esta coyuntura es ampliamente conocida: el diálogo con todos los partidos. "En este momento el Gobierno está haciendo un esfuerzo leal, buscando comprensión. Espera encontrarla, porque, si no la encuentra, la víctima no es el Gobierno: es, en definitiva, el país".

Participación de la clase trabajadora en su propia emancipación y colaboración inteligente de todas las fuerzas políticas: tal es la línea que el Gobierno se ha trazado y que la opinión pública sabe reconocer y saludar como la más eficaz. La acogida de Olmué así lo prueba.

Se encuentra en nuestro país el Gerente General de Canadian Pacific, para América Latina, Ralph Bradley. En esta capital verificará diversas entrevistas destinadas a promover una corriente turística hacia Chile. Afluencia que esencialmente puede llegar de Estados Unidos y México. (Foto Pudahuel).

EL TIEMPO

TEMPERATURA DE AYER: Mínima 11,1 º C a las 6 horas. Máxima, 31,6 º C a las 16 horas.
PRONOSTICO PARA SANTIAGO: despejado.

ESTO OCURRIO HOY

27 de febrero de 1965.

—La paz y la amistad chileno-argentina se vieron reforzadas hondamente en la ceremonia efectuada en el Cristo Redentor, encuentro trascendental, en el que estuvieron presentes los Cancilleres de ambas naciones, Cardenales, los Nuncios Apostólicos, Ministros de Defensa y Justicia y los Comandantes en Jefe de las tres ramas de las Fuerzas Armadas. Discursos de los Cancilleres, el Cardenal Raúl Silva Henríquez, y Mensaje de S. S. el Papa Paulo VI.

—El Subsecretario de Educación, Patricio Rojas, realizó una amplia gira por localidades de Valparaíso, inspeccionando las actuales obras de construcción de escuelas, contempladas en el Plan Nacional de Educación, patrocinado por el Gobierno.

—El Subsecretario de Tierras y Colonización, Angel Esnaola, informó que el Presidente de la República firmó cuatro decretos por intermedio de los cuales se transfieren a la Sociedad Constructora de Establecimientos Educacionales terrenos para que se levanten locales escolares que absorban la población en edad escolar.

—El Secretario Ejecutivo del Consejo Superior de Fomento Agropecuario declaró que con una política agraria apropiada, nuestro país estaría en condiciones de incrementar a un gran nivel su actual producción agropecuaria y llegar a convertirse en una potencia exportadora de productos agropecuarios.

27 de febrero de 1967.

—Regresa al país el Vicepresidente de la Corporación de Fomento, Raúl Sáez, quien durante algún tiempo permaneció en Estados Unidos realizando conversaciones en relación con los contratos de administración de la nueva Sociedad Minera El Teniente, surgida de los convenios del cobre.

—La habilitación de caminos destinados a dar acceso turístico a Ultima Esperanza, Cueva del Milodón, Torres del Paine y otros lugares de atracción, fue ordenada por el Ministro de Obras Públicas, Edmundo Pérez Zujovic.

—La Comisión Especial de la Vivienda de la Cámara de Diputados tratará en particular el proyecto del Gobierno que legisla y establece normas sobre saneamiento de títulos de dominio y urbanización en poblaciones en situación irregular.

—Bartolomé Palacios, quien se desempeñaba como Asesor de la Intendencia de Valparaíso, fue designado Intendente de Llanquihue en reemplazo de Sergio Elliot, quien presentó su renuncia al cargo.

—Con la inspección a los trabajos que para mejorar el abastecimiento de agua potable llevan a cabo los organismos dependientes de su Secretaría de Estado en la ciudad de Punta Arenas, prosiguió su visita el Ministro de Obras Públicas, Edmundo Pérez Zujovic.

—Los Intendentes de Osorno y Llanquihue celebraron un convenio con el Gobernador de Río Negro —Argentina— a objeto de regularizar la situación de los obreros chilenos que laboran en esa zona.

DESDE PASCUA REITERAN GUERRILLEROS

"No Podemos sino Agradecer El Trato Deferente y Humano que nos Dio Chile"

En el ambiente apacible de Isla de Pascua los cinco guerrilleros esperan el avión LAN que llegará hoy a la posesión chilena, para trasladarlos a Tahití. Con ellos se encuentra el Subdirector de Investigaciones, Eduardo Zúñiga, quien tiene como misión entregarlos a la policía francesa que les prestará protección hasta Checoslovaquia, última etapa del viaje que culminará en La Habana.

Eduardo Zúñiga Pacheco, Subdirector de Investigaciones, fue entrevistado por "La Nación" en Isla de Pascua, a donde llegó vigilando el grupo de guerrilleros cubano-bolivianos.

¿Y qué hacen ellos, cómo piensan y sienten mientras aguardan ese momento?

"Se encuentran perfectamente bien; permanecen en el recinto de la Comisaría, donde se les está dando la mejor atención", expresó telefónicamente Eduardo Zúñiga. Y agregó: "Llevan una vida absolutamente normal. Se levantan a las 8 de la mañana y se recogen a las 20 horas. La alimentación la proporciona la HONSA (Hotelera Nacional) y está constituida especialmente por pollo, arroz y ensalada. No tienen dificultades de ninguna clase. Se les han proporcionado ropa y material de lectura; revistas chilenas del personal de Carabineros".

¿Han pedido algo en especial?

"Querían tomarse un par de botellones de vino. Pero se les explicó que no era conveniente en el recinto donde se encuentran y que en Tahití y Cuba podrían hacerlo a destajo".

¿Tienen libre tránsito en la isla?

"No. Permanecen en el recinto de Carabineros porque el libre tránsito significaría desplegar mucho personal para prestarles protección".

Pero, según expresó Zúñiga, se pasean por los jardines donde conversan con el personal de Carabineros e Investigaciones.

¿Cuáles son sus principales temas de conversación?

"Sobre revistas, publicaciones, sobre sus aventuras en Bolivia y sobre cómo es la gente en Cuba o en Chile... en fin".

¿Ha habido expectación entre los isleños?

"No ha demostrado absolutamente nada la gente acá nadie se ha acercado al recinto de la Comisaría ni siquiera para preguntar. Sólo cuando bajamos al pueblo nos preguntan. Por ejemplo, ayer cuando fuimos a misa, se acercaron algunos, los de más edad, para preguntar cuándo se llevaban a los "cubanistas". Pero nada más".

¿Qué comentan ellos de su paso por Chile?

"Están muy agradecidos del tratamiento de las autoridades. Han manifestado que no saben cómo agradecer este trato tan deferente y tan humano que han recibido tanto de Ministerio del Interior como de Carabineros e Investigaciones. Ellos creían que iban a recibir un trato duro".

¿Cuál fue su reacción cuando supieron que se los llevaría a Tahití?

"Están felices y muy agradecidos con el Ministro Pérez Zujovic porque les resolvió tan rápidamente el deseo que tenían de llegar a Cuba, donde tienen mujer e hijos".

¿Qué piensan del Gobierno chileno...?

"Ellos, al parecer, tenían otro juicio sobre el Presidente Frei, basado en las discrepancias y en el diálogo duro sostenido con Fidel Castro; pero ahora al conocer en detalle cómo es el pueblo chileno y cómo es su mentalidad, han variado su criterio respecto al Presidente. Lo tienen ahora como un hombre esencialmente humano que desea lo mejor para su pueblo. Además, según lo han manifestado, creen que aquí en Chile se está haciendo una revolución; distinta a la cubana, pero revolución al fin".

¿Han tenido comunicación con La Habana...?

"No. No han tenido ninguna, salvo las informaciones radiales. Aquí se captó la emisora de La Habana, que manifestaba que los guerrilleros se encontrarían en breve en Cuba. Eso los dejó muy contentos".

¿Se ha comunicado con ellos algún político de acá...?

"Sí. El Senador Allende, según informaciones que hemos recibido, habría pedido comunicación con el Alcalde de la Isla. Pero parece que no lo encontró. Los guerrilleros tuvieron conocimiento de esta preocupación, por el Comandante Pérez de la FACH, y respondieron que no se preocuparan; que estaban perfectamente bien con los funcionarios de Investigaciones y Carabineros y que no tenían ningún problema.

¿Cuándo partirán ellos de la Isla...?

"Mañana llega el avión LAN que los llevará a Tahití. El médico de la Isla, Alfredo Ojeda, a petición nuestra, va a someterlos a un examen médico para las constancias del caso".

¿A quiénes serán entregados en Tahití...?

"Creo que los va a recoger la policía francesa que les otorgará su protección".

¿Cuánto tiempo permanecerán allí...?

"Todavía no lo sé. Eso depende de los pasajes que envían en el avión donde viene el itinerario posterior de ellos".

¿Y ese avión hará la travesía con pasajeros además de ellos...?

"Sí. Es un avión de pasajeros".

Veinte mil hombres tiene el país para combatir los devastadores incendios forestales, que tanto deterioro provocan a la economía nacional. Desde ayer, dos modernos aviones-Cisternas canadienses se suman al cometido de esos 20 mil abnegados servidores del patrimonio chileno, en defensa de nuestros frondosos bosques. La eficiencia de estos aviones fue demostrada en una práctica realizada en el Grupo 10 de Los Cerrillos.

LA DURA LUCHA CONTRA INCENDIOS FORESTALES

Veinte Mil Hombres en Pie de Guerra

"Un ejército de veinte mil hombres está combatiendo a lo largo del país los incendios forestales", expresó el Coordinador del Plan Forestal, Eugenio Greene, mientras se realizaba en la mañana de ayer una demostración de extinción de uno de esos devastadores siniestros con los aviones "cisternas" adquiridos en préstamo hasta abril por la Oficina de Emergencia del Ministerio del Interior, en una acción coordinada con el Ministerio de Agricultura.

Estuvieron presentes en esta prueba, que se efectuó en el Aeropuerto de Los Cerrillos, los Subsecretarios del Interior y Agricultura, Enrique Krauss y Carlos Figueroa; el Comandante José Larrañaga, por la FACH, quien, conjuntamente con el capitán Carlos Guerrero, serán los primeros oficiales chilenos que estarán a cargo de los aviones "cisternas" que llegaron al país.

LA "OPERACION CISTERNA"

Consultado acerca de la forma en que Chile gestionó y obtuvo estos aviones en préstamo, el Comandante de la Fuerza Aérea, Jorge Larrañaga, expresó:

"Este fue un acuerdo entre los Ministerios de Agricultura, e Interior, con la provincia de Quebec, Canadá. Esa nación es, como se sabe, un país federal, y Quebec actúa independientemente con ese tipo de aviones. Posiblemente Quebec sea la zona más forestal del mundo. Las máquinas quedarán a cargo de la Fuerza Aérea de Chile hasta el 1.o de abril, en el Grupo 10, que es el coordinador final por ser ese Grupo el que va a operar con los aviones. En este caso, hemos sido dos los pilotos seleccionados, el que habla y el capitán Carlos Guerrero. Nos eligieron por tener más horas de vuelo en aparatos anfibios. El "Catalina" es un avión de fácil manejo y nosotros estamos acostumbrados a ello. Lo más difícil para nosotros será aprender la técnica de apagar el incendio. Esta técnica la proporciona la experiencia y ellos, los canadienses, ya tienen siete años de práctica en la especialidad. Son los precursores de la experiencia: le han enseñado a los franceses y a otros países europeos y ahora también a Chile, que es el primer país sudamericano que adopta este sistema contra el fuego.

La operación es de riesgo —agregó el Comandante Larrañaga- por cuanto cuando la zona está en llamas el avión puede volar bajo, pero corre el peligro de chocar con cables de alta tensión que a veces no son visibles por efectos del humo. Los canadienses operan en zonas exactamente iguales las que tenemos nosotros en la Cordillera de la Costa donde se han producido los incendios más graves. Para nosotros, los chilenos, será fácil aprender".

LA DEMOSTRACION

En la exhibición cumplida ayer en Los Cerrillos, uno de los aviones "Cisternas" comenzó su tarea cargando 4 mil litros de agua, que captó en la Laguna de Aculeo, regresando enseguida a la capital. En un cruce de la pista del aeropuerto el avión lanzó el líquido. La maniobra consistió en una suave curva realizada durante el vuelo para inclinarse luego y pasa rozando la losa, dejando caer dos mil litros o sea, vació uno de los estanques. En una segunda pasada de oriente a poniente, descargó los otros dos mil litros. En poco más de un minuto se había realizado toda la operación: captar el agua y dejarla caer, sin el menor entorpecimiento.

SUBSECRETARIO DEL INTERIOR

Finalizada la demostración el Subsecretario del Interior, Enrique Krauss, dio su impresión, manifestando:

"Los aviones facilitados por el Gobierno canadiense, por Quebec, constituyen un aporte extraordinariamente importante para la política de prevención y ataque contra incendios forestales, que desde los inicios de la actual Administración está organizando el Ministerio de Agricultura con colaboración del Ministerio del Interior. Tuve la oportunidad de ver esta magnífica demostración y considero que estos extraordinariamente útiles permitirán atender el grave mo problema de los incendios forestales que tienen una incidencia dramática en la tuación económica del país, las enormes pérdidas que involucra. De modo que llegada y la participación esta campaña contra el fuego es un aporte canadiense que nosotros agradecemos en que vale.

Bitácora de Gobierno

1 La Prueba Nacional de Evaluación, ha sido rendida en tres sedes, la que una vez aprobada dejará a los postulantes en condiciones para ingresar a la Enseñanza Media. El Ministerio de Educación dispuso esta medida para dar una oportunidad a los 3.000 estudiantes egresados de la Enseñanza Básica que por diversas circunstancias no pudieron rendir la prueba en la temporada de diciembre.

2 La Dirección de Industria y Comercio ha iniciado una amplia fiscalización con el fin de evitar los abusos en el cobro de los precios de los productos horticolas. La Subsecretaría de Economía sancionó a setenta y un establecimientos comerciales (21 de ellos con clausura) que en su mayoría infringieron los precios de sus artículos, especialmente en lo que se refiere a los productos horticolas.

3 Fue firmado un convenio entre el Servicio Agrícola y Ganadero, el Instituto de Investigaciones Agropecuarias y la Universidad de Minnesota, cuyo objetivo principal es impulsar la producción a través del programa divulgatorio para incorporar a la vida agrícola del país los adelantos tecnológicos.

4 El Ministro de Economía, Andrés Zaldívar, anunció que el Gobierno pidió una revisión de los nuevos aranceles fijados por el Colegio de Dentistas de Chile. En conversaciones con la directiva del Colegio, el Ministro, les habría manifestado que el Gobierno se oponía a un alza exagerada del arancel, por lo cual el aumento debía ser estudiado por la Dirección de Industria y Comercio.

5 A través de la resolución N.o 60 de la Dirección de Servicios Eléctricos quedan fijadas las nuevas tarifas provisionales que podrá aplicar la Compañía Chilena de Electricidad Ltda., en las provincias de Santiago, Valparaíso y Aconcagua.

6 Por Decreto N.o 83 del Ministerio de Hacienda, fue aprobada la reforma introducida a los estatutos de la sociedad denominada "Hipódromo Chile". Entre estas reformas se contempla la prórroga de duración de la sociedad hasta el 31 de diciembre del año 2.025.

7 Se anuncia que el domingo 3 de marzo llegará a Santiago el ex Embajador de Chile en la Unión Soviética, Máximo Pacheco, quien puso término a su misión en aquel país. Su reemplazante será el ex Subsecretario de Relaciones Exteriores, Oscar Pinochet, quien viaja el próximo lunes 4 de marzo a Moscú.

8 Las autoridades del Plan Nacional de Emergencia recibieron oficialmente los dos aviones cisternas canadienses que se encuentran en el país, en una ceremonia que se realizó en el Grupo 10 de la Fuerza Aérea de Chile. Estos aviones facilitados por el Gobierno de Canadá permanecerán en Chile hasta el 1.o de abril.

9 Diversos gremios del país asistieron hoy al Gabinete del Ministerio del Trabajo con el objeto de rendirle su saludo y aceptar el diálogo abierto que el nuevo Ministro, Eduardo León, ha ofrecido para buscar en común acuerdo los problemas planteados en las diversas ramas de la actividad nacional. Entre los gremios concurrieron se cuentan: Confederación Nacional Metalúrgica, Confederación Nacional de Asociaciones del Banco del Estado, Sindicato Industrial Las Habas de Valparaíso que viene a plantearle un problema de que viene a plantearle un problema de despido y reducción de personal en esa empresa; Sindicato Profesional N.o 1 de Dignificadores y Federación Química y Farmacia.

10 El Subsecretario de Justicia, Alejandro González Poblete, visitó el sábado a Casablanca con el objeto de inaugurar un nuevo pabellón con 20 celdas individuales en la cárcel local. Acompañaron a los en la cárcel local. Acompañaron a los en la cárcel local. Acompañaron a los

Aplazado el Reajuste

Se ha aplazado para fines de la presente ana o el lunes de la próxima, a más tar la presentación al Congreso Nacional del o proyecto de reajuste de sueldos y sa-

Así lo informó anoche a la prensa, en los os del tercer piso del Senado, el Ministro Hacienda, Raúl Sáez.

Y el aplazamiento se debe a que todavía a terminado sus democráticos diálogos s partidos de oposición, destinados a r impresiones o sugerencias sobre las fundamentales del proyecto de reajuste.

LOS RADICALES

Ministro Sáez habló prensa, luego de fi- una entrevista de ral y media soste- n los cinco miem- de la Mesa Directiva rtido Radical, en la de la Comisión de nda del Senado.

reunión comenzó a horas de ayer.

dijo que había ex- a los dirigentes radicales las ideas básicas del nuevo proyecto de reajuste y algunas cifras sobre la situación financiera del país.

Agregó que los radicales le habían reiterado los planteamientos que formularon en una declaración emitida el viernes último —y publicada en los diarios del sábado— en relación con el proyecto de reajuste.

Interrogado sobre si el proyecto experimentaría algunas modificaciones, como consecuencia del intercambio de puntos de vista que hasta ahora ha sostenido con dirigentes de los partidos Nacional, Social Demócrata, Comunista y Radical, dijo que ello podría ser posible, pero sin que se alterasen las ideas básicas de la iniciativa, hasta ahora conocidas.

También se le interrogó si el proyecto contendría algunos gravámenes directos, en reemplazo o complemento de los impuestos indirectos que el proyecto contendría.

Respondió que, al efecto, se consultarían algunas medidas, como la relacionada con la revalorización de capitales.

En cuanto a los diálogos pendientes, Sáez informó que espera respuestas del Partido Socialista, del Partido Socialista Popular y del Partido Democrático Nacional (PADENA).

Dijo que ha inicado contactos con el Partido Socialista a través del presidente del Senado, Salvador Allende, y que, al efecto, espera el regreso a Santiago del Secretario General de este partido, senador Aniceto Rodríguez, quien llegaría hoy.

Respecto a los socialistas populares, reveló que en la mañana de ayer se había puesto en comunicación con el senador Raúl Ampuero, quien le había adelantado una impresión favorable a la conversación solicitada por parte del Secretario Nacional Ejecutivo de esta colectividad.

Finalmente se preguntó al Ministro a qué se debían sus nuevas funciones como economista y financista, en plena lid política, en circunstancias que se le sabía como un técnico apolítico.

Contestó sonriendo que no era un economista ni un financista, sino un "desarrollista", que ha colaborado en distintos Gobiernos con la exclusiva mira de servir al progreso del país.

—Estimo que el principal problema de Chile —acotó— es el de su desarrollo. Por eso soy "desarrollista". Y desarrollo significa un equilibrio entre lo económico y lo social.

HABLA MIRANDA

El Presidente del Partido Radical, senador Hugo Miranda Ramírez, informó a los periodistas acerca de lo conversado con el Ministro Sáez, en la misma Sala de la Comisión de Hacienda del Senado en que minutos antes había finalizado la reunión

En su entrevista con el Ministro lo acompañaron los tres Vicepresidentes del CEN: Anselmo Sule, el diputado Alberto Naudon y el diputado Carlos Morales Abarzúa, más el Secretario General del CEN, Orlando Cantuarias.

Miranda comenzó diciendo que su partido había aceptado conversar con el Ministro, en razón de que el proyecto de reajuste tiene una importancia trascendental para los trabajadores, pues el Partido Radical mantiene y reitera su oposición a la política del Gobierno de la Democracia Cristiana.

—Hemos escuchado —agregó— una versión y una visión de la realidad económica del país, que nos han dejado una conclusión desalentadora.

Agregó que la situación le parecía "caótica".

En cuanto al proyecto de reajuste, Miranda expresó que el PR había insistido en los siguientes puntos:

—El reajuste debe ser equivalente al ciento por ciento del alza del costo de la vida, en dinero efectivo;

—No aceptan que una parte del reajuste se pague en bonos CORVI;

—Tampoco aceptan que en el financiamiento se consulte una elevación de la tasa del impuesto a la compraventa, porque ello terminaría gravando a los mismos sectores a quienes se quiere beneficiar con el reajuste;

—Tampoco están de acuerdo que en el sector privado se limite el derecho a huelga, ya que ésto significa el que se destine a bonos CORVI lo que los trabajadores obtengan, mediante negociaciones colectivas, sobre el 21.9 por ciento del reajuste.

Miranda manifestó, además, que habían representado al Ministro la necesidad de que el proyecto de reajuste se presente cuanto antes a la consideración del Congreso Nacional, y que no se vete la disposición al proyecto patrimonial, que autoriza la concesión de un anticipo a los funcionarios públicos a cuenta del reajuste.

—¿Qué le contestó el Ministro sobre el anticipo?

—Dijo que no hay dinero en Caja para otorgarlo.

—¿Aprobarán Uds. la idea de legislar, cuando se vote el proyecto de reajuste en el Congreso?

—Esto lo resolverá el CEN, pero yo tengo la impresión de que podríamos oponernos, si el texto del nuevo proyecto de reajuste contiene ideas semejantes a las del que ya fue rechazado.

El senador Miranda concluyó anunciando para hoy una declaración pública de su partido, sobre la entrevista de ayer con el Ministro de Hacienda.

SOCIALISTAS POPULARES

El Comité Nacional Ejecutivo del Partido Socialista Popular, reunido en la tarde de ayer, acordó conversar con el Ministro Sáez, sobre el nuevo proyecto de reajuste.

Al efecto designó a tres de sus miembros para que se entrevisten con el Ministro. Ellos son: Oscar Nuñez, Secretario General; Mario Garay, Jefe de la Comisión de Asuntos Políticos, y el senador Tomás Chadwick.

La reunión se efectuará hoy, en una de las salas del Senado.

continuan diálogos con la oposición

"Deferente y cordial", según el Ministro Sáez, fue su entrevista de ayer con los miembros de la Mesa Directiva del Partido Radical. La reunión —hasta ahora la más larga—, duró dos horas y media, en una sala del tercer piso del Senado. Al lado, tres alcances gráficos de esta entrevista. En primer lugar, el Ministro Sáez y el presidente del PR, senador Hugo Miranda. En seguida, los vicepresidentes del CEN, diputados Carlos Morales y Alberto Naudon. Hoy el Ministro proseguirá sus diálogos con dirigentes de otros partidos.

DOS OPINIONES INTERESADAS SOBRE CHILE

César Sepúlveda

Luis Corvalán

La experiencia chilena sigue despertando gran interés en el mundo. Periódicos extranjeros envían habitualmente corresponsales a averiguar la realidad nacional. Algunos de estos periodistas auscultan, conocen y transmiten luego los resultados a sus lectores. Otros se basan en las opiniones de personeros de las diferentes tendencias políticas y sectores de la producción, como es el caso del Diario suizo "Wir Bruckenbauer", que publicó con grandes caracteres entrevistas al Senador Comunista Luis Corvalán y al Secretario General de la Sociedad Nacional de Agricultura, César Sepúlveda. Las opiniones interesadas de ambos no dejan, por supuesto muy bien parado el nombre de Chile. Algunas de sus opiniones son las siguientes:

LUIS CORVALAN: La política cuprera significa "para Chile ventajas financieras sumamente relativas: para obtener por un lado mayores entradas, debe renunciar por el otro lado, a entradas no menos interesantes.

Los mineros sabían que estos contratos tiene por objeto el aumento de la producción cuprífera, con lo cual las entradas de Chile y de Estados Unidos subirían automáticamente. ¿Por qué los mineros no deberían sacar también provecho?

"Tomando en cuenta las enormes riquezas del subsuelo chileno especialmente el cobre, es lógico que nosotros —el Partido Comunista— exijamos la apertura de nuevas minas de cobre y el ulterior aumento de producción, bajo control estatal.

Respecto a los capitales necesarios, el Senador Corvalán dijo que esperaba que vinieran del exterior: "En primer lugar es natural que aceptaríamos toda ayuda o apoyo que nos sea ofrecido por los Estados del Bloque del Este. Pero si tal ayuda no fuera suficiente, no nos opondríamos de ningún modo a solicitar créditos a largo plazo a EE. UU. y Europa".

CESAR SEPULVEDA:

"Si el Gobierno del señor Frei cree dar en el blanco con la Reforma Agraria, está muy equivocado por diversas razones. Por el momento quiero mencionar una sola: La de las finanzas. ¿De dónde el Gobierno democratacristiano podrán sacar estos fondos?

"Si usted pregunta a un ex peón y actual propietario de terreno por qué está trabajando sólo un pequeño lote de tierra alrededor de su casa, le contestará sin vacilar: "Ahora yo mismo soy propietario de tierras. Por lo tanto nadie puede pedirme que ahora siga trabajando como antes. Debo sólo procurar lo suficiente para mi familia y para mí ¿Cómo se puede obtener una mayor producción con gente así?

COMO SE VE, UN VERDADERO INSULTO PARA EL TRABAJADOR AGRICOLA.

CON INFORMACIONES FALSAS PRETENDEN DESPRESTIGIAR A "CORA"

Puntos sobre las íes Pone J. Chonchol

El Vicepresidente de la Corporación de la Reforma Agraria, Jacques Chonchol, envió una carta al diario El Mercurio, rectificando errores de monta expresados en el editorial, de fecha 24 del presente.

El texto del desmentido es el siguiente:

Jacques Chonchol

El comentario editorial de "El Mercurio" del día 24 de febrero se refiere al otorgamiento de un préstamo que INDAP ha aprobado en beneficio de una cooperativa campesina, para la adquisición de un predio en la localidad de Rucapequén. Respecto a esta operación "El Mercurio" afirma:

1) Que los favorecidos con el préstamo no son los campesinos, sino el propietario del predio y sus acreedores;
2) Que dada la vinculación existente entre INDAP y CORA habría sido menos oneroso para el Estado la expropiación del predio, y no su compra;
3) Que "es coincidencia lamentable la de que el propietario beneficiario tenga un vínculo estrecho de parentesco con un funcionario de INDAP";
4) Que hechos como éste señalan la conveniencia de que los organismos autónomos de la Reforma Agraria estén sometidos a fiscalización superior.

Estos comentarios hacen necesaria una clarificación muy precisa, tanto del origen y procedimiento que ha seguido el otorgamiento del crédito en cuestión, como de la fiscalización a que INDAP está sujeto, de acuerdo a las normas que rigen la Administración Pública del país. Esta aclaración es especialmente importante, por cuanto el editorial de "El Mercurio" adolece de graves inexactitudes, que de no ser firmemente desmentidas, pueden proyectar la duda sobre la rectitud de los procedimientos de los organismos agrarios del Gobierno. Sobre todo, en momentos en que fuertes grupos de presión —en defensa de intereses contrapuestos con los de la mayoría del país— pretenden impedir iniciativas como ésta, que demuestran el extraordinario ímpetu económico que están comenzando a adquirir las organizaciones campesinas, especialmente las cooperativas, y que tienen una repercusión importante en el aumento de la producción agropecuaria.

Por lo anterior, considero necesario establecer lo siguiente:

1. El Instituto de Desarrollo Agropecuario tiene entre otras, la función de otorgar crédito a dueños de minifundios para transformar sus propiedades en unidades económicas o para pagar total o parcialmente el valor de inmuebles comprados con ese objeto. Así lo establece el Estatuto Orgánico del Instituto vigente desde 1963.

2. Basada en esta disposición, la Cooperativa Campesina de Quinchamalí Limitada, presentó una solicitud para el estudio del otorgamiento de un crédito para la adquisición del fundo San Antonio, ubicado en la comuna de Chillán, provincia de Ñuble.

3. Esta petición dio origen a un Proyecto Específico de Desarrollo Vitivinícola de dicha Cooperativa, el que fue revisado por técnicos calificados tanto de la zona como de Santiago. Una vez estudiado el proyecto siguió el trámite normal que existe para todos los proyectos específicos que presentan las organizaciones campesinas. Dicha tramitación culminó con la aprobación del proyecto en el Honorable Consejo del Instituto. En el acuerdo del Consejo se indica que se podrán pactar aquellas cláusulas usuales en los contratos de préstamos o las que sean necesarias para el debido resguardo de los intereses de la Empresa. Por lo tanto, el acuerdo del Consejo sólo se cumplirá una vez que Fiscalía haya emitido el informe pertinente.

Junto con conocerse la aprobación del Proyecto se comenzaron a ejercer diversas presiones para anular la operación por parte de grupos que ven amagados sus intereses con la incorporación de los pequeños productores a la economía vitivinícola de la región. Estos grupos han hecho todo lo posible por desvirtuar la naturaleza del préstamo, llegando al extremo de proporcionar a El Mercurio información absolutamente inexacta sobre el monto de éste. No en otra forma se explica que el editorial afirme que INDAP está otorgando 350 millones de escudos a la Cooperativa. Esto equivale al doble de todo el presupuesto de INDAP para 1967 y supera en más de mil veces el monto real del préstamo, que asciende sólo a 346 mil escudos. Errores de esta magnitud no pueden sino despertar suspicacias respecto a la calidad de la información que el diario de su dirección usa en sus argumentaciones editoriales.

4. El editorialista objeta la compra del predio e insinúa la conveniencia de su expropiación por parte de la CORA. Es incomprensible que un diario que ha manifestado un interés editorial tan especial en la Ley de Reforma Agraria aparezca en esta ocasión desconociendo las disposiciones básicas de dicha Ley en lo que dice relación con las causales de expropiación. En efecto, el predio San Antonio para cuya adquisición la Cooperativa solicitó el préstamo, tiene 167.3 hectáreas de secano. En la provincia de Ñuble la equivalencia de las 80 hectáreas básicas para el secano del Llano Central es de 900 hectáreas (artículo 172 de la Ley N.o 16.640), por lo que el predio no es expropiable por exceso de superficie. Tampoco puede serlo por mala explotación, ya que de acuerdo a la misma ley, esta causal sólo es aplicable a contar del tercer año de la publicación de la ley, en el caso de los predios de superficie menor a las 80 hectáreas. No existe, además, ninguna otra causal que permita expropiar el predio. Por lo tanto, esta alternativa no pudo ser considerada por los campesinos. En todo caso es interesante la idea que plantea "El Mercurio" en orden a solucionar casos similares, cuando ello sea legalmente posible, a través de la expropiación y no de la compra directa.

5.— Ese diario supone que un funcionario de INDAP, que tiene relación de parentesco con el propietario del fundo San Antonio no ha intervenido directa ni indirectamente en la operación. Esto no es una mera suposición sino constituye un hecho absolutamente cierto. Esta circunstancia, que el editorial califica de "Coincidencia lamentable", evidentemente no pudo ser considerada como un obstáculo para otorgar un préstamo que beneficia a un número importante de pequeños productores.

6.— Es sorprendente que "El Mercurio" plantee la necesidad de una fiscalización superior de las acciones de INDAP; lo que supone desconocimiento o desconfianza de la acción de fiscalización que ejercen, en distintos aspectos, la Contraloría General de la República, la Superintendencia de Bancos, el Ministerio de Agricultura y el propio Presidente de la República".

TRINCHERA POLITICA

por Gregorio Pimentel

Un Episodio Histórico

● El paso por Chile de los cinco guerrilleros "ha hecho historia". ¡Y qué historia! Los marxistas han vivido días de verdadera conmoción política. Se han movilizado, siempre vigilantes, en defensa de sus "compañeros heroicos". Los han saludado con serena firmeza, han organizado comités de solidaridad y la JC está pensando seriamente imprimir algunas estampillas con un motivo alusivo. Durante un tiempo, demasiado breve lamentablemente, nuestros guerrilleros criollos se han identificado con los otros. Han vivido sus peripecias, han pasado hambre con ellos, han compartido sus luchas y su fuga dramática hacia la libertad. Hermoso ejemplo internacionalista y revolucionario éste de los socialistas y comunistas chilenos. ¿Quién puede acusar ahora al PC de no solidarizar suficientemente con los guerrilleros? Si incluso estuvieron dispuestos a llevar tan lejos su solidaridad, que se ofrecieron voluntariamente para acompañar a los "cinco de la fama" en su viaje a Cuba, vía Isla de Pascua, Tahití, Sydney, Atenas y Praga. Cuánto desprendimiento se necesita, por ejemplo, cuando se es Presidente del Senado, para sacrificarse en un viaje tan arduo, demoroso y difícil como éste. Jugándose el todo por el todo, incluida la "majestad republicana" de su cargo, el senador Allende estuvo dispuesto a enfrentar ese sacrificio. **Hermoso ejemplo de lo que es un ejemplo**, como ha dicho Fidel Castro. Ejemplo de desinterés, de virilidad, de generosa entrega a la causa de los pueblos, de humildad revolucionaria, de solidaridad con el derrotado, de colaboración con la gran gesta libertaria de la lucha antimperialista y antioligárquica. Acto supremo de comunión en la comunidad de unos mismos ideales...

● Nuestros guerilleros, que sólo por razones tácticas libran su lucha "a muerte" en el Parlamento, en las más diversas asambleas, en los foros internacionales, etc., pueden descansar ahora en paz. Con la conciencia tranquila y la satisfacción del deber cumplido. Con verdadero orgullo por la prontitud de sus acciones y gestiones solidarias, por la energía desplegada en defensa de la seguridad y dignidad de los guerrilleros prófugos. Han sabido estar a la altura de los tiempos y de las exigencias. Sin pedir nada, en medio de las mayores dificultades, casi con desprecio de sus propias vidas y dignidades, han estado junto a los combatientes en la hora difícil de su fracaso. En realidad, así se escribe la historia.

MENAJE HORACIO ALKER L.

más de 50 años de importantes ser- Chile, desde di- ministerios, altos de la diplomacia representante de país en diversos internacionales, los cuales dejó nada su gran ca-

acio Walker

talento y patrio e acoge a un me- descanso el ex bor en Lima, Pe- acio Walker La-

amiento ha cau- gran pesar entre conocen su fe- trayectoria y, al e su decisión, merosas las perso- rganizaciones que ido testimoniar- ndecimiento. En- s cabe destacar que envió al hombre público el por el segundo de Santiago, Fer- Guzeta, quien lo recibir el home- la adhesión del que representa Cámara de Dipu- cto que se lleva- bo próximamente cura.

de la comunica- da por el dipu- es el siguiente:

Walker.

don Horacio: e Ud. a Chile, des- desempeñar otra abor en bien del pontáneamente el 2.o Distrito de ha creído que los o podemos quedar o de una vida que do en forma per- para apoyar los rincipios de la De- y deseamos exte- nuestra modesta ón a su per- ercicios de que así en bien de nues- reconociendo los manos que por so- ber otro motivo an y actúan en de lo que es más ra todos: nuestro

don Horacio, nosotros en strito, en una de nal la de Quillicu- queremos estar ya para demos- aprecio y ad- donde invitamos a e sienten el ver- ido de patria pa- nombre de ella radecimiento por n que Ud. ha ju- en beneficio de deseo de que siga su bandera, re- s beneficios que ustres saben dar-

de del pueblo de n ellos lo espera

Fernando Buze-

Un Episodio Histórico

● El paso por Chile de los cinco guerrilleros "ha hecho historia". ¡Y qué historia! Los marxistas han vivido días de verdadera conmoción política. Se han movilizado, siempre vigilantes, en defensa de sus "compañeros heroicos". Los han saludado con serena firmeza, han organizado comités de solidaridad y la JC está pensando seriamente imprimir algunas estampillas con un motivo alusivo. Durante un tiempo, demasiado breve lamentablemente, nuestros guerrilleros criollos se han identificado con los otros. Han vivido sus peripecias, han pasado hambre con ellos, han compartido sus luchas y su fuga dramática hacia la libertad. Hermoso ejemplo internacionalista y revolucionario éste de los socialistas y comunistas chilenos. ¿Quién puede acusar ahora al PC de no solidarizar suficientemente con los guerrilleros? Si incluso estuvieron dispuestos a llevar tan lejos su solidaridad, que se ofrecieron voluntariamente para acompañar a los "cinco de la fama" en su viaje a Cuba, vía Isla de Pascua, Tahití, Sydney, Atenas y Praga. Cuánto desprendimiento se necesita, por ejemplo, cuando se es Presidente del Senado, para sacrificarse en un viaje tan arduo, demoroso y difícil como éste. Jugándose el todo por el todo, incluida la "majestad republicana" de su cargo, el senador Allende estuvo dispuesto a enfrentar ese sacrificio. **Hermoso ejemplo de lo que es un ejemplo**, como ha dicho Fidel Castro. Ejemplo de desinterés, de virilidad, de generosa entrega a la causa de los pueblos, de humildad revolucionaria, de solidaridad con el derrotado, de colaboración con la gran gesta libertaria de la lucha antimperialista y antioligárquica. Acto supremo de comunión en la comunidad de unos mismos ideales...

● Nuestros guerilleros, que sólo por razones tácticas libran su lucha "a muerte" en el Parlamento, en las más diversas asambleas, en los foros internacionales, etc., pueden descansar ahora en paz. Con la conciencia tranquila y la satisfacción del deber cumplido. Con verdadero orgullo por la prontitud de sus acciones y gestiones solidarias, por la energía desplegada en defensa de la seguridad y dignidad de los guerrilleros prófugos. Han sabido estar a la altura de los tiempos y de las exigencias. Sin pedir nada, en medio de las mayores dificultades, casi con desprecio de sus propias vidas y dignidades, han estado junto a los combatientes en la hora difícil de su fracaso. En realidad, así se escribe la historia.

JOHNSON NO USARA ATOMICA EN VIETNAM

NUEVA YORK, 26 (NSA).— El Presidente Lyndon Johnson ofreció garantías al Presidente del Consejo Soviético, Alexei Kosyguin de que los Estados Unidos no emplearán armas nucleares tácticas en Vietnam.

Así lo afirma hoy la revista norteamericana "Newsweek", atribuyendo la información a diplomáticos soviéticos. El Jefe de la Casa Blanca habría hecho llegar estas garantías a Kosyguin a través de canales diplomáticos.

PEKIN, 26 (ANSA).— Según Pekín "la URSS trata de enfriar la voluntad de los vietnamitas en su lucha para expulsar de su territorio a los norteamericanos, al insistir en los peligros de una intensificación de los combates". Así lo afirma hoy la agencia "Nueva China".

"Al mismo tiempo el Kremlin simula acusar a los Estados Unidos con declaraciones públicas de condena a su política en Vietnam", sostiene la agencia. "En realidad —dice— espera entre bambalinas abrir el camino a negociaciones de paz". Este camino —concluye la agencia de Pekín— es una "trampa" preparada por Washington.

Estas seis damas, cuyos maridos, pilotos navales de bombardeo, se encuentran prisioneros en Vietnam, dieron cuenta en una conferencia de prensa celebrada en Fresno, California, de que apelaron a Ho Chi-Minh para que se les permitiera establecer comunicación con sus esposos. No han sabido absolutamente nada de ellos desde que fueron derribados en combate, a pesar de que en las listas de la Armada figuran como prisioneros del Vietcong.— (Foto UPI.)

POR ACCIDENTE DE UN CARGUERO:

Canal de Panamá, 42 Horas Bloqueado

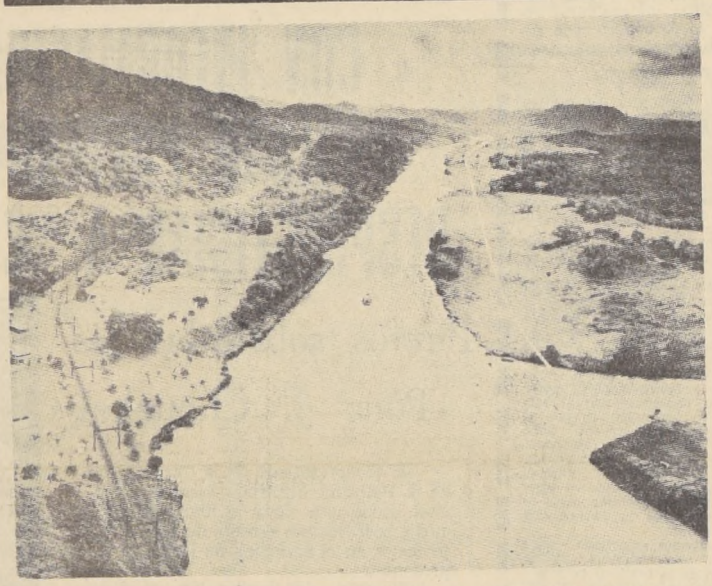

EL GRABADO muestra el Corte Gaillard, donde se produjo el accidente del buque metalero japonés. La línea blanca muestra el proyecto, que está en vías de ejecución, para ensanchar a 500 pies el actual paso de apenas 300.

PANAMA, 26 (ANSA).— El hundimiento de un barco japonés en la parte estrecha del canal de Panamá, ha bloqueado completamente esa importante vía marítima. Según se informó, el barco japonés hundido está cargado de mineral de hierro y procedía del Perú.

Las autoridades del canal indicaron que el barco se hundió después de chocar contra un banco rocoso. Hasta el momento hay cincuenta barcos detenidos, esperando poder pasar el canal una vez que el buque japonés haya sido reflotado y sacado. Equipos de salvataje y buzos trabajan intensamente.

Fue restablecido el tránsito después de una interrupción de 42 horas.

El carguero viajaba desde Perú hacia Dunquerke, Francia, cuando chocó contra un costado del corte Gaillard, el punto más estrecho de la vía interoceánica, abriéndose un boquete de 75 pies en la popa. El buque de 746 pies de largo, quedó atrapado contra el fondo rocoso del canal.

Una cuadrilla de 50 hombres, utilizando buzos y equipo pesado, lo puso a flote inyectando aire en las inundadas bodegas. El buque tiene 104 pies de ancho y en este punto el canal tiene apenas 300 pies.

Se informó que será reparado temporalmente por la compañía del canal de Panamá, que ha iniciado una investigación del accidente. El buque estaba bajo el mando de un piloto práctico del canal el sábado al mediodía, cuando ocurrió el accidente.

CIEN MIL BAILARINES EN CARNAVAL CARIOCA

RIO DE JANEIRO, 26 (UPI).— Más de 100.000 cariocas desafiaron esta mañana y a[illegible] las fuertes lluvias que a[illegible] la ciudad para bailar y cantar a lo largo de la Avenida Presidente Vargas, mientras el carnaval de 1968 alcanzaba su punto culminante.

La mayoría procedía de las "escolas" de samba de las humildes colinas, desfilando desde de anoche hasta el mediodía de hoy, pese a la lluvia que cayó durante la mayor parte de la jornada.

Sin embargo, las lluvias intermitentes que desalentaron los festejos hicieron que este carnaval fuera menos violento que de costumbre.

La morgue del Estado informó que habían ingresado 18 cadáveres, resultado de crímenes aparentes homicidios, 19 accidentes de tránsito, siete domésticos, cuatro ahogados y 1[illegible] accidentes directamente relacionados con las fiestas carnavalescas.

Un funcionario estatal dijo que el promedio diario de muertos de una muerte por hora en las primeras 60 horas del período festivo es menor del porcentaje habitual.

El año pasado hubo 36 homicidios durante el carnaval.

Los reclusos de la Penitenciaría de Bangú organizaron una fiesta de disfraces, pero los guardianes la interrumpieron cuando descubrieron que los participantes estaban ayudando a traspasar los muros a convictos disfrazados, cinco de los cuales escaparon enmascarados como millares de otros cariocas.

La policía informó haber efectuado 259 detenciones en la mitad del carnaval, generalmente entre ladrones de mayor o menor cuantía y asaltantes. La mayoría de las personas pasaron la noche sin dormir soportando una lluvia intensa que, sin embargo, no empañó el brillo de ese gran evento.

Para las personas que no conocen el entusiasmo y especie de veneración de los cariocas por su carnaval, resulta asombrosa la resistencia y la paciencia de los componentes de las escuelas de samba que deben esperar horas interminables, en medio de fuerte calor e intensa lluvia, la oportunidad de exhibirse ante la tribuna oficial. Cada escuela, compuesta de varios grupos que representan diversos aspectos de un determinado tema (generalmente histórico), demora por lo menos dos horas para desfilar. La riqueza y originalidad de los disfraces es sorprendente. La mayoría de los participantes pertenecen a las clases pobres y pasan casi todo el año ahorrando para confeccionar sus disfraces, que muchas veces, como ocurrió ahora, [illegible] bido a la lluvia no sirven más.

También es sorprendente la paciencia y resistencia del público que espera horas para ver pasar a su escuela favorita. En este aspecto también existe una especie de fanatismo como en el fútbol. Los simpatizantes de tal escuela sufren y se desesperan cuando ésta no gana. Pelean con los rivales atribuyendo la derrota, como en el fútbol, a la parcialidad de los jueces o al mal tiempo y otros factores. En efecto, la lluvia perjudicó las evoluciones de los "[illegible]tas" (bailarines) y de las baterías, pues el cuero [illegible] de los tambores no suena como cuando está seco.

DOMINGO SANTA MARIA ELEGIDO PRESIDENTE DE GRUPO EN "UNCTAD"

NUEVA DELHI, 26 (UPI).— El chileno Domingo Santa María fue elegido hoy presidente del Grupo de Trabajo que estudiará los problemas de la Alimentación Mundial y la Tecnología en la Segunda Conferencia de las Naciones Unidas sobre Comercio y Desarrollo (UNCTAD).

Tres países latinoamericanos —Brasil, Venezuela y Uruguay— fueron incluidos en el grupo encabezado por Santa María, ex Ministro de Economía en el Gobierno del Presidente Eduardo Frei. Le secundará como relator el representante danés, H. J. Kristensen.

Durante la sesión de hoy, un funcionario norteamericano pidió hoy que se estudiara un nuevo sistema sobre preferencias en el intercambio comercial para eliminar la discriminación contra los países en vías de Desarrollo, incluyendo los de América Latina.

3.360 AVIONES HA PERDIDO ESTADOS UNIDOS EN VIETNAM

SAIGON, 26 (ANSA).— Un total de 3.360 aparatos han perdido los norteamericanos en el Vietnam, desde el cominzo de la campaña hasta el 20 de febrero último.

Así lo informa hoy el Comando estadounidense. La cifra se reparte en la siguiente forma:

801 aviones y 9 helicópteros derribados en Vietnam del Norte.

232 aviones y 535 helicópteros derribados en Vietnam del Sur.

934 aviones y 849 helicópteros perdidos por accidentes o destruídos en tierra.

AVIADORA DE 76 AÑOS DA VUELTA AL MUNDO SOLA

QUITO, 26 (UPI).— Una veterana aviadora norteamericana que está haciendo un viaje solitario alrededor del mundo, llegó a esta capital en ruta hacia las Islas Galápagos.

Se trata de Marian Hart, de 76 años de edad, quien, a bordo de una avioneta monomotor Beech craff Bonanza, está a punto de concluir su vuelo por cinco continentes.

Se informó que de las Galápagos seguirá a Panamá y luego regresará a los Estados Unidos.

Se Quemó Manicomio de Londres: 21 Mujeres Muertas

LONDRES, 26 (ANSA).— Veintiuna mujeres perecieron en un incendio que devastó anoche el Hospital Psiquiátrico de Shrewsbury en Inglaterra.

Otras dieciocho personas resultaron heridas.

Todas las víctimas tenían más de sesenta años.

El Hospital Psiquiátrico hospedaba a más de ochocientas personas entre hombres y mujeres y el incendio se produjo en el ala reservada a las mujeres.

No se conocen todavía las causas del siniestro.

El incendio se produjo en torno a la medianoche en un ala del hospital "Sheldon", de unos cien metros de largo. Los bomberos lograron dominar las llamas, al cabo de dos horas y media. Dos de los heridos están en condiciones gravísimas.

El dirigente administrativo del hospital, John Malliett, declaró que hasta ahora resulta imposible comprobar las causas del siniestro.

El hospital "Sheldon" fue edificado hace unos cien años aproximadamente.

En el momento en que se desarrolló el incendio se encontraban en el ala del hospital, que después quedó destruída por las llamas, 43 internadas, todas mujeres con una edad superior a los 60 años.

La alarma fue dada por un médico de guardia quien vio las llamas salir de la ventana.

Una enfermera abrió la puerta del pabellón y ayudó a numerosas pacientes a ponerse a salvo. El pabellón era cerrado todas las noches con llave.

UNA SEMANA DE SISMOS EN JAPON: HAY 15.000 HUIDOS

TOKIO, 26 (ANSA).— Quince mil personas abandonaron una zona de la Isla de Kyushu, la más grande del archipiélago japonés donde esta mañana se registró un movimiento sísmico de regular violencia, que duró varios segundos. Los daños son de algunos millones de dólares.

Las zonas más afectadas son la de Ebino y Fukushima. El epicentro del terremoto se señaló a unos cincuenta kilómetros de la costa, frente al puerto de Haranomachi, a 4 kilómetros de profundidad, en el Océano Pacífico.

Este es el quincuagésimo segundo temblor registrado en Japón desde el sábado y osciló, según las zonas, del grado uno al grado tres de la escala japonesa de siete.

Entre los edificios que se derrumbaron en Shikine, figura un hospicio para ancianos. Todavía no se pudo establecer si se produjeron víctimas en las localidades afectadas. Numerosas carreteras son intransitables.

Según los sismólogos, se trata de movimientos de origen volcánico, que podrían repetirse en los próximos días.

—¡Pero, papá, aquí dice que eres libre desde hace cincuenta años!...

Ho Chi Minh

DRAMATICO LLAMADO DE HANOI

HANOI, 25 (ANSA).— El Gobierno de Vietnam del Norte hizo un llamado esta noche "a todos los gobiernos y pueblos amantes de la paz y de la justicia, a todas las organizaciones democráticas y a los hombres de conciencia del mundo entero para que condenen severamente a los agresores norteamericanos y a las camarilla de Nguyen van Thieu, para que se pueda poner fin a sus propósitos sanguinarios contra la población sudvietnamita y para que se dé un mayor apoyo, en todos los sectores, a la justa guerra del pueblo vietnamita, hasta la victoria total".

El llamado es contenido en una declaración difundida el domingo por la noche por el Ministerio de Relaciones Exteriores de Hanoi. La declaración acusa a los norteamericanos y al Gobierno de Saigón de "crímenes de inaudita ferocidad" contra la población de Sud y de utilización de gases venenosos y de bombas de Fósforo. "Estos delitos, afirma la declaración, constituyen un atentado insolente a la moral y a la conciencia de la humanidad, un acto de destrucción de los valores tradicionales de la cultura nacional, una violación de los principios del Derecho Internacional, un acto que pisotea groseramente los acuerdos de Ginebra de 1954 sobre Vietnam".

La declaración concluye afirmando que "el Ejército y la población de la gran retaguardia formada por el norte, lucharán aún más decididamente para hacer fracasar la guerra de destrucción llevada por los imperialistas norteamericanos en el norte y llevarán codo a codo con los hermanos del sur, la resistencia contra los agresores norteamericanos para la salvación nacional y la victoria total".

La Nota de Hoy

LARGA HUELGA DEL OBRERO EN USA

WASHINGTON, 26 (Inter Press Service).— Una presión parece ejercerse para que el Poder Ejecutivo intervenga directamente en la huelga del acero iniciada el 15 de junio de 1968. El conflicto ha estado atención durante los últimos seis meses, comenzó a ser materia de ahora a ser materia de noticias información y de editorial. Como consecuencia de ello, el influyente y generalmente liberal "The Washington Post" dice hoy que ante las actuales circunstancias el término "pronto no podrá evitarse una alternativa que es la ley Taft-Hartley". Esta ley "inadecuada como es" puede terminar la huelga durante 80 días con peligro la seguridad y bienestar nacionales. Reafirma el "Washington Post" que "la ley Taft-Hartley bien puede ser la respuesta apropiada".

Durante la pasada semana, tras haber rechazado los huelguistas una fórmula para iniciar negociaciones elaborada por una comisión del gobierno, los estibadores de la costa Este (International Longshoremen's Association - ILA) anunciaron que no cargarían y descargarían barcos como otra en apoyo de los más de 60.000 obreros. La versión de ILA había sido arrancado fruto de un pacto que no está del todo claro. Los estibadores no se reincorporaron nuevamente a las huelguistas. Aparentemente, la razón de la orden de los estibadores fue la posibilidad de un boycot violara disposiciones de los contratos colectivos de trabajo que rigen. Un asesor de ILA, al anunciar que el paro había sido consecuencia de "error", dejó entrever, sin decirlo, la posibilidad de que se efectuara de cualquier modo.

Mientras tanto, el Departamento de Comercio anunció la "aclaración" de todas las "dudas" de cobre refinado a la industria civil como medida de emergencia para que las actividades de "que consumen cobre". Este fin de semana, el vocero del Departamento de Comercio dijo que la "aclaración mencionada está en vigencia". Sin embargo, los funcionarios de dependencia dijeron que establecerán contacto con la industria para hacer un segundo análisis. Quien de "congelar" las ventas de cobre a la industria civil fue dada antes que ILA levantara el paro en Estados Unidos y Canadá.

El Gobierno de Estados Unidos, durante muchos años, ya, ha exigido a los productores de cobre que vendan el 26 por ciento de su producción para los productos vinculados con la Defensa. Últimamente, esto ha significado aproximadamente 200 toneladas mensuales de metal, vale decir, por ciento del 26 por ciento del total normal de producción anual —1.300.000 toneladas. Pero a raíz de la baja de las importaciones de cobre extranjero que comúnmente alcanzan a alrededor de 160.000 toneladas, cuales, en el año pasado, llegaron a 327.000 toneladas. Se entiende que el gobierno ha estado, en consecuencia, recibiendo cobre extranjero para completar el nacional, a fin de satisfacer sus requerimientos de la Defensa.

Durante la semana pasada, el portavoz de los huelguistas anunció el rechazo de una fórmula elaborada por una Comisión del Gobierno, descartó la aplicación de la Ley Taft-Hartley aduciendo que no ofrecía nada y que, sobre todo, no existían condiciones que la justificaran. Dijo el cobre que refinan las empresas que han afectado el conflicto, se vende era suficiente para atender a los pedidos de la guerra.

Anunció del Departamento de Comercio determinadas por parte de compradores civiles, dos de ellos —General Cable, fábricas, y Okonite— dijeron que cerrarían parte de sus plantas. Sin embargo, A. L. Ferfenson, jefe de General Cable, manifestó ayer que había suspendido la decisión de despedir 10.000 trabajadores a raíz de la denuncia del Departamento de Estado. Algunos representantes de la industria dicen ahora que el Presidente Johnson intervendrá directamente en la producción disputa. Se desprende una política cautelosa por parte del Ejecutivo, al voto del sector trabajadores cuyos votos podrían manifestarse contra de Johnson, en año de elecciones presidenciales, si no se encuentra una fórmula que satisfaga.

SUECOS TRATAN DE SALVAR IMPASSE SOBRE EL "PUEBLO"

■ NUEVA YORK, 26 (EFE).— Aunque fuentes norteamericanas no lo han confirmado ni desmentido, el Gobierno de Corea del Sur asegura que diplomáticos suecos tratan de sacar del punto muerto en que se encuentran las negociaciones para obtener la libertad del buque espía "Pueblo" y su tripulación.

■ En este sentido se comentan por dicho Gobierno las conversaciones manetnidas la semana pasada, en Panmunjon, entre el embajador sueco en Pakistán llegado a Seúl, general Finnmark, y el representante norcoreano en la Comisión Militar de Armisticio, general Pak Chung Kik. Suecia no tiene embajador en Pyongyang, pero pertenece a la Comisión de Supervisión para investigar las violaciones de los acuerdos de armisticio, creada en 1953, junto con Suiza, Polonia y Checoslovaquia.

■ El Gobierno de Seúl afirma que Suecia es el único país de esos cuatro al que los Estados Unidos pueden pedir su mediación para la devolución de los 82 supervivientes y del navío "Pueblo", con ciertas esperanzas de éxito. Esta mediación, que ya se rumoreaba con anterioridad, habría comenzado a ser efectiva, después de los ocho intentos frustrados del almirante Smith, representante de Washington en la Comisión Militar de Armisticio.

■ En relación con el punto muerto en que se encuentran dichas conversaciones, a las que la Casa Blanca quiere dar por ahora el máximo secreto, el Secretario de Estado norteamericano, Dean Rusk, declaró ayer en Arizona (Estados Unidos), que "después de los ocho encuentros, hemos pasado la etapa preliminar y vamos a entrar en los detalles.

■ El espionaje surcoreano afirmó, el viernes, que las autoridades de Pyongyang mantendrían aún en su poder a los 82 tripulante otros dos meses, y posiblemente algún tiempo más, en orden a extraerles la más completa información posible, según noticias dadas a conocer en los Estados Unidos este fin de semana.

■ La cuestión del barco de espionaje "Pueblo" ha vuelto a salir a la luz pública ahora después de haberse hecho público el testimonio del Secretario de Defensa norteamericano, Robert McNamara, y las preguntas a que éste fue sometido por el Comité de Relaciones Exteriores del Senado, presidido por el demócrata por Arkansas,

William Fulbrigirlo

CENTRO PARA REFUGIADOS.— Miles de civiles de Saigón que quedaron sin hogar durante la reciente ofensiva comunista han sido instalados en edificios públicos, transformados, en centros de emergencia. El Gobierno les suministra alimentos, ropas y esteras para dormir, mientras los refugiados esperan que la lucha se aleje de sus hogares para volver a ellos... si aún existen.

Jacqueline no Comenta su Supuesto Matrimonio

NUEVA YORK, 26 —(EFE)— Después de cuatro días de descanso en Canadá, durante los cuales practicó el esqui en las montañas Laurentian, próximas a Montreal Jacqueline Kennedy regresó ayer dominngo a esta ciudad, acompañada de sus hijos Carolina y John, de 10 y 7 años de edad.

■ A su llegada al Aeropuerto Kennedy se limitó a sonreir cuando los periodistas comenzaron a dispararle preguntas en torno a los rumores de su próxima boda con Lord Harlech y no quiso formular declaración alguna.

■ Jacqueline Kennedy se trasladó inmediatamente a su residencia de la Quinta Avenida y de nuevo, ante las preguntas de la prensa se negó a formular comentario alguno en torno a los rumores, que continúan circulando sobre su supuesta boda con Lord Harlech.

■ Este que se ha trasladado desde Londres a Bermuda formando parte de un grupo parlamentario Anglo-Americano, se ha negado también a formular comentario alguno sobre el particular.

POCO ES LO QUE SOBREVIVE A LA SANGRIENTA LUCHA EN HUE

HUE (Vietnam del Sur), 26 (UPI).— Los infantes de Marina norteamericanos iniciaron hoy la evacuación de la sección norte de Hue, avanzando en una larga columna verde a través del silencioso distrito financiero de la antigua ciudad Imperial, liberada ya de los norvietnameses.

Camino a las lanchas de desembarco que los llevarán en la primera parte de su jornada lejos de Hue, pasaron cerca de un café ribereño, junto al gran puente sobre el río de los Perfumes.

Un norteamericano se sentó una vez en ese café, mirando al río y discutiendo con los residentes de la ciudad mas hermosa de Vietnam sobre batallas que en ese entonces parecían estar muy lejadas. Eso ocurrió hace un año y medio, cuando los vietnameses se disponían a participar en las elecciones, consideradas el primer paso hacia la democracia

Hoy no había nadie sentado en el café. Era poco lo que había a la vista que hiciera recordar a la democracia o, en verdad, a cualquier sistema de Gobierno.

El café era un montón de escombros causados por metrallas, y sus sillas y mesas habían sido destrozadas durante la batalla por la ciudad. En la acera del frente, los que un tiempo fueran comercios activos y prósperos se hallaban destrozados, sin techo y cubiertos de escombros. La poca mercadería que había logrado sobrevivir a la sangrienta batalla había sido saqueada.

DOSCIENTOS CONTRA DIEZ GANO MAKARIOS

MICOSIA, 26 —(ANSA)— Con unos doscientos mil votos, contra diez mil obtenidos por su único antagonista, el arzobispo Makarios fue reelegido presidente de la República chipriota por un periodo de otros cinco años.

Makarios ocupa el cargo de Jefe Estado (Chipre es una República Presidencial) desde 1960. El médico Takis Evdokas se presentó en las elecciones presidenciales como único opositor a la presidencia.

La Vicepresidencia de la República, es mantenida después de estas elecciones por Fadil Kuchuck, representante de la minoría turca.

En los medios políticos chipriotas se afirma que la victoria del Arzobispo indica un nuevo vuelco en la cuestión de Chipre, y Grecia será la primera en sentir las consecuencias. La posibilidad de unión de la isla a Grecia (ENOSIS), representada en las elecciones chipriotas por el adversario de Makarios, se aleja cada vez más. Los comunistas chipriotas, a quien el Arzobispo debe en gran parte su reelección, sostienen un Chipre independiente, políticamente equidistante de los bloques, sin alineamientos con la NATO, pese a mantener las dos bases inglesas que constituyen la mayor entrada para el presupuesto del pequeño Estado. En cuanto a la minoría turca, Makarios está dispuesto ahora a ofrecer concesiones que no sean territoriales. Así lo declaró el mismo Arzobispo luego de las elecciones.

"Mi Gobierno, precisó el etnarca, presentará nuevas propuestas a las Naciones Unidas para el futuro de la isla y de los turcos chipriotas".

POR SALVAR A UN NIÑO SE DELATO UN DELINCUENTE

PARIS, 26 (EFE).— La policía de la ciudad francesa de Le Havre detuvo a Michel Dué, de 25 años, pintor de oficio, tras haber salvado la vida a un menor.

El acto humanitario tuvo lugar cuando el pequeño Jean Tinet, de cinco años, cayó al Río Saona. Michel Dué, que se hallaba pintando una fachada, se lanzó al río, salvando al niño y desapareciendo seguidamente.

Publicada la fotografía del salvador, cuya desaparición interpretó como acto de modestia, la policía reconoció en él a un antiguo delincuente largo tiempo buscado. Entre otras cosas, el salvador detenido debe responder a un abandono de hogar a los pocos meses de matrimonio. Sirvió en el Ejército como paracaidista y cultivó la natación.

En el preciso momento en que llegaban a Khe Sanh para reforzar a los defensores, tres "marines" tuvieron que arrojar sus equipajes y otra impedimenta para refugiarse tras los sacos terreros de las trincheras mientras explotaban los cohetes comunistas. Los "marines" de la derecha, ya se encontraban parapetados. (Foto UPI).

INFORME LATINOAMERICANO

ALIANZA PARA EL PROGRESO ELOGIA PROGRAMA URUGUAYO

WASHINGTON, 26 (INTER PRESS SERVICE).— El Comité Interamericano de la Alianza para el Progreso (CIAP) concluyó ayer el estudio anual de los Programas de Estabilización y Desarrollo del Uruguay con conclusiones —altamente audatorias— para el país, según una fuente de la misión enviada aquí desde Montevideo. La opinión y conclusiones del CIAA serán dadas a conocer en la próxima semana pero ha trascendido que el documento de más de 20 páginas que las contiene, expresa optimismo por la política de estabilización y desarrollo del Uruguay y deja sentado que el monto de créditos negociados por la misión esta semana alcanzará al país para que durante el año en curso no tenga problemas de balanza de pagos.

En síntesis, dijo una fuente de la Misión Uruguaya, el CIAP y las Agencias Internacionales y Nacionales que asistieron a la revisión (Banco Mundial, Fondo Monetario Internacional, Banco Interamericano de Desarrollo, Agencia Internacional para el Desarrollo (ISA), Naciones Unidas, FAO) han "aceptado la estrategia del Gobierno, con su muy severo plan de estabilización e inversiones sin precedentes en el sector público".

El documento que dará a conocer el CIAP la semana próxima deja entrever optimismo acerca de las posibilidades de que la tendencia inflacionista que aqueja al Uruguay sea frenada, en primer término, e invertida eventualmente. Las fuentes consultadas agregaron que causó buena impresión la decisión uruguaya de invertir durante el año cerca de 60 millones de dólares en el sector público y estimular niveles similares en el terreno privado.

La misión que tras haber logrado la aprobación del Fondo Monetario Internacional de un aumento de la cuota a 55 millones de dólares, firmará el próximo miércoles un crédito de contingencia con dicho organismo por 2.5 millones de dólares (Uruguay ya obtuvo este año del FMI 9.5 millones de dólares para compensar las pérdidas sufridas por sus exportaciones). En tanto, viajará a Nueva York para negociar el refinanciamiento de una deuda de 60 millones de dólares con la banca privada, de los cuales 22 vencen durante el año en curso. El grupo se sintió optimista, cuando concluyó sus negociaciones con el FMI, acerca de las perspectivas de su gestión en Nueva York, donde también procurará nuevos créditos, por cuanto el aumento de su cuota con el Organismo Internacional y la aprobación de un crédito de contingencia constituyen generalmente "certificados de buena conducta financiera" para la banca neoyorkina.

El documento del CIAP señalará también su apoyo a la política agrícola del actual Gobierno uruguayo, especialmente en los aspectos relativos al sostén de precios y crédito agrario. Asimismo, expresará su beneplácito con respecto al programa monetario y fiscal uruguayos. Las conclusiones, que también tocan aspectos relacionados con la política de comercio exterior y desarrollo industrial del Uruguay, recomienda empero que el Gobierno de dicho país active el uso de los créditos que obtiene (generalmente empleados con gran lentitud), promueva una política de viviendas populares mediante créditos, y básicamente, reforme el Banco de la República.

Inspeccionan carretera panamericana

BOGOTA.— Un recorrido por el tramo de la Carretera Panamericana que se construye en Colombia harán altos funcionarios del Gobierno de este país y los miembros del Comité Ejecutivo de los Congresos Panamericanos de Carreteras y el Subcomité del Darien.

La Comisión estará encabezada por el Ministro de Obras Públicas, Bernardo Garcés Córdoba, y el presidente honorario del Comité Directivo permanente de los Congresos Panamericanos, Rómulo O'Farril.

Repercusiones de embargo de carne argentina

BUENOS AIRES.— La prohibición británica de importar carnes argentinas, entre otras repercusiones ha motivado el cambio de ruta de dos naves de la "Royal Mail". Se trata de los buques gemelos "Amazón" y "Arianza", proyectados para el transporte de 460 pasajeros y cuatro mil toneladas de carne congelada, que cubrían la ruta a América del Sur. Ahora deberán navegar con destino a Australia y Nueva Zelandia.

La "Amazón", que fue rebautizada "Aragón" sería vendida a la "Shaw Savil Lines", según trascendió en ambientes allegados a la "Royal Savil Lines". Esta empresa fue una de las más duramente afectadas por el embargo a las importaciones de carnes argentinas.

Uruguay paga sus deudas

MONTEVIDEO.— El Banco de la República del Uruguay ha pagado, en el curso del mes de febrero, nueve millones de dólares por concepto de deuda exterior, informó hoy un portavoz de la entidad. De este modo, quedó liberado un monto de oro equivalente, depositado en prenda en bancos acreedores. Se sabe también que dentro de pocos días se pagarán dos millones de dólares más, correspondientes a las deudas que las Usinas y Teléfonos del Estado (UTE) mantienen con prestamistas extranjeros. Esta cantidad se suma a los 600.000 dólares pagados recientemente por el mismo concepto.

Atentado frustrado en Venezuela

CARACAS.— Tres terroristas trataron de dinamitar la residencia del Inspector del Ejército venezolano, Pablo Flores Alvarez. Un militar abrió fuego sobre ellos e hirió a uno de los tres, pero los terroristas escaparon. El grupo estacionó un automóvil cerca de la casa del Inspector en el suburbio de Vista Alegre, poco antes del amanecer. Uno de los tres desconocidos logró llegar hasta el jardín de la casa, donde el guardián Marcelo Alvarez le sorprendió cuando trataba de lanzar una bomba. El centinela abrió fuego y alcanzó a uno en una pierna.

La policía no ha dado cuenta de detenciones por el suceso.

Según se afirma, la bomba tenía potencia para causar daños en un radio de 40 metros.

Nuevos partidos políticos en Brasil

BELO HORIZONTE.— Diputados federales que se encuentran en Belo Horizonte, para pasar los carnavales, confirmaron a la prensa local que hay en estos momentos un movimiento tendiente a crear tres nuevos partidos políticos, con lo cual se quebrantaría la situación de bipartidismo surgida con la revolución de 1964.

El movimiento está guiado por el senador Antonio Balbio y los diputados Tancredo Neves y Martins Rodriguez del partido de oposición MDB (Movimiento Democrático Brasileño), y habría recibido el apoyo de parlamentarios del Partido gubernativo ARENA (Alianza Renovadora Nacional). El diputado Tancredo Neves destacó por su parte que el actual sistema entraría en crisis en marzo cuando el Congreso Nacional reanude sus actividades.

Subsecretario norteamericano en Perú

LIMA.— El Subsecretario de Estado para Asuntos Interamericanos, Dr. Covey T. Oliver, que llegó a esta ciudad, negó que el Congreso de su país haya aprobado una enmienda sobre supresión de ayuda a países latinoamericanos que se incluyen de empresas norteamericanas.

Manifestó que no estaría en Lima para tratar sobre ese asunto, sino como etapa de un viaje de familiarización con América Latina que realiza por Venezuela, Bolivia, Perú y Colombia. La cuestión de la "Internacional Petroleum Company" (empresa estadounidense que extrae el petróleo en el norte del Perú) podría ser considerada si el tema se presenta durante la entrevista que sostendrá con el Presidente Fernando Belaunde Terry.

María Beatriz, reina en un carnaval

CARACAS.— El Carnaval inundó las plazas y las calles de Caracas bajo una inmensa alfombra de serpentinas y papelillos multicolores.

"El Rey Momo", dio comienzo al tradicional carnaval que, al igual que años atrás, se desarrolló dentro del marco de los festejos preorganizados por las autoridades en los clubes y lujosas quintas. Esta última faceta del carnaval caraqueño tuvo su "Reina", en la persona de la Princesa María Beatriz de Saboya, quien se encuentra en Venezuela desde hace algunas semanas. "Titti", fue la huésped de honor de una fiesta de máscaras ofrecida por la Embajada de España en Caracas. Lucía un traje de esclava y estuvo acompañada por el pintor norteamericano Cecil Everly, con un atuendo de Príncipe hindú.

Retrato de Paulo VI a presos argentinos

BUENOS AIRES.— El Papa Paulo VI envió un retrato suyo autografiado a los reclusos de la cárcel capitalina de Villa Devoto para retribuir el obsequio que le hicieran los penados, de una talla de Nuestra Señora de Luján.

La imagen de la Patrona de la Argentina fue entregada al Santo Padre por el Director de Institutos Penales coronel Miguel Angel Palva durante una reciente visita a la Ciudad del Vaticano.

MICRONOTICIAS PORTEÑAS

Un gran cardumen de tiburones fue avistado, según informaciones llegadas en la mañana de ayer a Valparaíso, a unas 25 millas de la costa de San Antonio. Según los datos, los peligrosos escualos se dirigían hacia el norte.

La carrera oceánica que inauguró la ruta en yate entre Juan Fernández y Valparaíso, ha impulsado a los aficionados a este deporte a organizar en Concón otra regata, menos ambiciosa. Las juntas vecinales de ese punto las harán ahora en la desembocadura del río Aconcagua

Muy bien va navegando la "Esmeralda" en su crucero de instrucción naval. Ayer iba cerca de Puerto Paita, en el Perú y se informó a Valparaíso que se realizan en el barco los preparativos para la fiesta que tradicionalmente se efectúan al cruce de la línea ecuatorial.

La Municipalidad porteña desea incorporar el Lago Peñuelas a su administración. En la mañana de ayer, el Alcalde Rodríguez, ediles y jefes de servicios visitaron los terrenos, trazándose planes bastante auspiciosos para el embellecimiento de este sector que se desea incorporar a la ciudad y a los porteños como un gran lugar de recreo.

Las investigaciones policiales que se han estado efectuando en Valparaíso en relación con el asesinato del taxista Sepúlveda, no han tenido éxito. Se ha descartado ya la posibilidad de que se encuentren en esta ciudad él o los asesinos del infortunado chofer.

Se nos informa que el próximo martes se constituirá en Valparaíso la Comisión Aduana-Puerto del Comité Regional Valparaíso-Aconcagua de la Convención Nacional de la Producción y del Comercio anunciada para la primera quincena del mes de abril en la capital. El acto será a las 18 horas en la sede de ASIVA. Por otra parte el 15 de marzo habrá una reunión en Valparaíso en que dirigentes y empresarios estudiarán los planteamientos que llevarán al torneo.

Luego de la intervención del Ministro del Trabajo, Eduardo León, los estibadores que pedían un 40% de reajuste aceptaron que el aumento sea del 21,9%. En beneficios sociales, el reajuste asciende al 26%. En torno a la exigencia de los trabajadores afiliados a FEDEMACH existía un conflicto que de este modo quedó favorablemente solucionado.

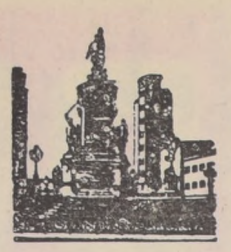

EL PUERTO Se Llama "Ricardito"

Con un clavel oceánico en la oreja arrastra el coche negro de ruedas amarillas y su nombre sonríe como si fuera un niño.

El cochero lo llama: "¡Ricardito!" Y él vuelve la cabeza, gentilmente, sin cesar en el trote, cascabeleando, fino.

"Me costó quinnientos escudos. Al día se come doce escudos. Cada herradura vale otros doce escudos. Los otros dos caballos que tenía se me murieron. El "Rififí" y el "Meléndez". Eso fue hace dos años. Por pasto malo. ¡La mortandad de caballos! Se murieron como dieciséis. Pero dijeron que era rabia y tuvimos que vacunarnos todos los cocheros. El "Rififí" cayó en calle Arlegui. El "Meléndez" murió en la pesebrera".

"¿Y era rabia?"

"¡Qué iba a ser! Con la vacuna se murió un cochero. Tomaba mucho y le hizo mal. Con la rabia no se hinchan los caballos. Los míos tenían la panza como globo. Pasto malo fue".

Vamos bajo los árboles de la Avenida Libertad. Llega el olor del mar entre las hojas. Los crines de "Ricardito" saltan sobre el canto de las herraduras. Cae el sol sobre las paraguas negro de la capota. Como en la película "Morir un poco", el paisaje de Viña se incorpora a las orejas del caballo. Ha pasado el estero, el reflejo del mar, los altos edificios con sus bloques de cristal, las palmeras, los sauces, esa torta empolvada del Casino.

Pensando en el alimento del caballo... "¿Cuántos hijos tiene Ud.?"

"Siete hijos, contados. El mayor vive en Santiago y es chofer de taxi. De "ésto" no se vive". La menor tiene seis meses".

Una pareja de turistas observa el paso del carruaje, con su evocación romántica.

Son "gringos". Toman una fotografía al paso de "Ricardito".

¿En cuántas partes del mundo quedan coches de posta?, pensamos.

"En Viña son 45. Antes eran 86. Ya se están terminando. No dan para vivir. ¿Cuánto cree que gano? Treinta o cuarenta escudos cuando el día está bueno. En la temporada".

"¿Y en el invierno?"

"En invierno "me guardo". Hasta en verano cuesta. Trabajo una carreta. Acarreó de todo. Hay que pagar el arriendo del coche, los arreglos, las "pintadas".

A lo lejos se divisa la ciudadela gris del Coraceros, cerrando la avenida. Por la izquierda, parte a toda carrera el camino del mar, hacia Concón. Un vientecillo fresco parece susurrar que el verano se va. Por la avenida larga, menos gente.

"Pero, usted querrá a su "Ricardito".

"Y cómo no. Lo entiende todo. El caballo es parte de uno. Si yo no le doy la comida, no come".

Los automóviles que pasan, agresivos, los grandes microbuses, no inmutan a "Ricardito" ni a...

"Rey Feo', así me dicen. Mi nombre es Roberto Cabrera París, coche II, paradero Casino. Para servirla, señorita. Todos tenemos apodos". Se ríe.

Bordeamos la plaza del Coliseo. La ruta ya termina.

"Trabajo desde los dieciséis años como cochero' La carrera costaba cuatro pesos. Ahora tengo cuarenta y dos años. Una presa de pescado con ensalada costaba seis pesos".

Hemos llegado.

"Hasta luego, "Rey Feo". Hasta luego, "Ricardito".

SARA VIAL

ESPECTACULOS EN VALPARAISO

HOY:

VELARDE: "La batalla decisiva".
BRASILIA: "Thomasina".
COLON: "El cañonero del Yangtzé".
PACIFICO: "Los cuatro Juanes".
IMPERIO: "Justicia calibre 45".
AVENIDA: "El Dorado".
VALPARAISO: "Al calor de la noche".
REAL: "Una rosa para todos".
CONDELL: "Un camino para dos".
VICTORIA: "Playa Roja".
METRO: "Sota de Oro".

PARA VIÑA DEL MAR:

HOY:

OLIMPO: "Nacida para pecar".
ORIENTE: "El navajo".
RIALTO: "El cisco".
REX: "Los cuatro Juanes".

FARMACIAS DE TURNO PARA HOY Y MAÑANA EN VALPARAISO:

HOY:

IRIS: en Plaza Echaurren; PRINCIPAL: en Condell N.o 1574; ITALIA: en Victoria N.o 2229; ALMENDRAL: en Chacabuco N.o 2797.

MAÑANA:

LONDRES: en Esmeralda N.o 1084; EL INDIO, en Colón N.o 1934; VALPARAISO: en Puerto Montt N.o 2727; BAYER: en Avenida Argentina N.o 799.

PARA VIÑA DEL MAR:

HOY:

ORIENTE: en Quillota N.o 550; AVENIDA: en Libertad N.o 88.

MAÑANA:

VILCHES: en Valparaíso N.o 1192; EL INDIO: en Agua Santa N.o 2.

MOVIMIENTO MARITIMO:

NAVES QUE ENTRARAN:

27.— CARMEN, de Buenaventura.
27.— ARCHIMEDES: de Hamburgo.
28.— SACHIKAWA MARU: de Kobe.
28.— WEIMAR: de Hamburgo.
28.— COQUIMBO: de Puerto Chacabuco.
28.— WONOGIRI: de Calcuta.

NAVES QUE SALDRAN:

27.— SANTA CLARA: para Nueva York.
28.— WONOGIRI: para Calcuta.
28.— ARCHIMEDES: para Hamburgo.
29.— SACHIKAWA MARU, para Kobe.
29.— WEIMAR: para Hamburgo.

SINDICATO GENERAL DUEÑOS DE AUTOBUSES DE SANTIAGO

Asamblea para empresarios postulan al Plan Financiado

El Directorio del Sindicato General de Dueños de Autobuses de Santiago cita en forma urgente a todos los empresarios que postulan al Plan Financiado para la renovación del material antiguo, a una importante Asamblea que contará con la presencia de las firmas importadoras de chassis y de los fabricantes de carrocerías.

Esta importante reunión se llevará a efecto el miércoles 28, a las 18.30 horas, en el local de la Sociedad de Artesanos "La Unión", ubicado en calle Riquelme Nº 853.

ERNESTO CISTERNAS SOLIS
Presidente
RENE CONCHA ZARRAGA
Secretario General

Santiago, 26 de febrero de 1968.

ILUSTRE MUNICIPALIDAD DE RENCA

PAGO DE PATENTES VEHICULOS 1968

Se comunica al público que a partir del 26 de febrero y hasta el 30 de marzo del presente año se mantendrá ATENCION EXTRAORDINARIA PARA EL PAGO DE PATENTES DE VEHICULOS, en jornadas de 8.30 a 14 horas.
LUNES A SABADO

NOTA: Conforme a las disposiciones de la Dirección de Impuestos Internos, los valores cobrados son uniformes para todas las Municipalidades del país.

EDUARDO PARRA VILLEGAS
ALCALDE
CHILE VALERO GONZALEZ
Secretario Municipal y Alcaldía

MINISTERIO DE LA VIVIENDA Y URBANISMO

CORHABIT

PROPUESTA PUBLICA DE AUTOCONSTRUCCION Nº 6-68

Se solicitan propuestas por la provisión de diferentes materiales, destinados a las Obras de Autoconstrucción de la Población "Erradicados de La Reina", Autoconstrucción, de la comuna La Reina, conforme al siguiente detalle:

6.000 Sacos de Yeso.
800 Sacos de cal.
71.000 Pzs. madera Bto. y elaborada.
1.600 Unidad cadena tipo Acma o similar.
7.000 Kgs. fierro redondo.
100 Cajones clavos.
600 Gruesas tornillos.
10.650 Unidades C.C. de material alcantarillado.
19.500 m.l. cañería Cobre.
6.000 Llaves y Fittings para instalaciones agua fría y caliente.
2.848 Artefactos Sanitarios.
20.000 Unidades Art. de quincallería.
1.200 Puertas y Ventanas madera, según plano.
4.700 Galones pintura.
2.000 Lts. aceite linaza.
1.000 Lts. barniz.
Pliegos lija, hoja de sierra, Fittings P.V.C., jaboneras, pañeras, portarrollos, rejillas, etc.

FECHA Y LUGAR DE APERTURA: La propuesta se abrirá el día 8 de marzo de 1968, a las 15 horas, en las oficinas de la Sección Estudios y Propuestas del Sub Depto. Autoconstrucción, calle Serrano N.o 89, 2.o piso, interior.

ENTREGA DE ANTECEDENTES: Desde el día 28 de febrero de 1968, en las horas de oficina, en el Sub Depto. señalado.

VICEPRESIDENTE EJECUTIVO

SANTUARIO INCASICO EN EL MACIZO ANDINO

UN NUEVO SANTUARIO INCASICO a seis mil quinientos metros de altura —novecientos metros más alto que el Santuario descubierto en 1954 en el Cerro El Plomo— reafirma la existencia, en las cimas accesibles del macizo andino, de una red de lugares dedicados a la adoración solar, a los sacrificios humanos y a otras prácticas religiosas del Imperio del Tahuantinsuyo.

El hallazgo fue realizado días atrás por los miembros del Club Andinista de La Serena, quienes, por los antecedentes reunidos, precisaron que éste era un altar destinado a sacrificios humanos al Sol. Así son sus características, según explicaron ayer en conferencia de prensa el Director del Museo Arqueológico de La Serena, Carlos Ibarren Charlín, y el capitán de Carabineros Pedro Rosende Hevia, uno de los miembros de la expedición que hizo el descubrimiento.

—El altar —dijeron—, que se encuentra al interior de La Serena, corresponde, por su estructura a la cultura incásica que extendió su dominio hasta las márgenes del Río Maule unos seiscientos años atrás. Estaba, aparentemente dedicado a los sacrificios humanos, pero como consecuencia del tiempo no se encontraron ni momias ni otros restos humanos.

El nombre del lugar es Cerro "Las Tórtolas", y su altura exacta es de 6.523 metros.

Tanto el Director del Museo como el oficial de Carabineros mostraron tejidos similares a los hallados en "El Plomo" o de los que se conservan en museos y otros centros de estudio e investigación.

Tanto los sistemas empleados en su fabricación como los tintes y las fibras, muestran, a simple vista, una apreciable semejanza con otras telas incásicas que se guardan en el Museo Arqueológico de La Serena.

OTRO COMPLEJO CEREMONIAL

Los antecedentes expuestos en la reunión de ayer, que incluyen a más de los tejidos, bolsas propias de esa época conteniendo restos de yerbas y mixturas que serán sometidas a análisis, señalan que los arqueólogos se encuentran frente a otro "complejo ceremonial" —como otros instalados en las alturas andinas— y que en los alrededores del santuario pueden existir un enterratorio con restos momificados —en realidad cadáveres helados por la sequedad de la gran altura y el frío húmedo—, algún camino de lajas, hitos, pircas y fogones, propios de estos lugares sagrados.

El hallazgo de estos indicios pone de actualidad la aventura que en marzo de 1954 vivieron el arriero Guillermo Chacón y los hermanos Ríos cuando encontraron el cadáver momificado de un joven príncipe quichua —la momia— que por 45 mil pesos de la época vendieron al Museo Nacional de Historia Natural.

ADORATORIO DEL CERRO EL PLOMO

La posibilidad de que el cerro "Las Tórtolas" sea otra "montaña sagrada de los incas" se desprende de la similitud de antecedentes que rodean ambos hallazgos, a pesar de que aún en esta última cumbre no se han encontrado restos humanos.

Muchos indicios daban a "El Plomo" cierta atractiva leyenda. Algunas de ellas arranean de las aventuras del capitán Picarte, un oficial argentino de quien se dice que de un sitio cercano al ventisquero Olivares extraía piezas de plata, la que se suma a las andanzas del arriero Chacón, que ya en 1929 había encontrado pequeñas figuritas de este metal que vendió a precio de realización entre los santiaguinos.

La leyenda habló también que estos objetos podrían proceder de algún tesoro escondido por manuches y "huarpes", en las sierras limítrofes, cuando las fuerzas de Huáscar abandonaron estas tierras para ir en socorro de Atahualpa. También este tesoro pudo ser escondido al acercarse los conquistadores españoles.

EXPEDICION CIENTIFICA

La comprobación de que en la cima del cerro "El Plomo" existía o una ciudad incásica o un templo dedicado al Sol, movió poco después del hallazgo de la momia a formar una expedición científica cuya dirección se entregó al Dr. Richard P. Schaedel, de la Universidad de Yale, experto en culturas andinas y miembros de varias sociedades científicas, quien al ser contratado por la Universidad de Chile, estaba trabajando en Perú.

La integraron, entre otros, Alberto Medina, ayudante entonces del Centro de Estudios Antropológicos de la U. de Chile; Francisco Reyes Catalán, arquitecto; Ruperto Vargas, joven antropólogo; Juan Munizaga, del Centro de Estudios Antropológicos; Eduardo Meyer, ingeniero civil; Dr. Hernán Brenes, especialista en enfermedades de alta montaña; Héctor de los Reyes O. K., experto en trabajos de alta montaña, entre otros.

LA NACION frente a la importancia de la noticia también montó una expedición periodística que integraron entre otros Willy Shand, experto en alta montaña de la Patrulla Andina; Francisco Stopelman, actual fotógrafo de "Life"; los reporteros gráficos Orlando Gómez Pérez y Juan Pérez Soto; como jefe del grupo y periodista encargado de reportear el trabajo de la expedición científica que dirigía Schaedel, viajó al Cerro El Plomo, Mario de los Reyes, además de [illegible] y arrieros.

Los resultados de la expedición fueron los [illegible] trar todo un complejo ceremonial a casi 5.500 metros de altura, que incluía, en primer término un adoratorio con su altar [illegible] servicios rituales, el enterrorio de las tres pircas, [illegible] dra o "intihuatana" [illegible] ra, un camino de lajas [illegible] más de un fogón con restos de cerámica, a lo que se [illegible] maron numerosas piezas [illegible] hoy se conservan en el Museo de Historia Natural [illegible] nas de ellas reconstruidas [illegible] jo la dirección de [illegible] Mostny.

Esto hace que hoy [illegible] especial importancia los hallazgos realizados por los [illegible] dinistas de La Serena [illegible] Cerro "Las Tórtolas" [illegible] los restos de un complejo adoratorio o en los alrededores existió una pasada [illegible] incásica? Sólo una nueva expedición podrá resolver la [illegible] cógnita.

Ministerio de la Vivienda y Urbanismo

CORHABIT

Propuesta Pública de Autoconstrución Nº 5/68

Se solicitan Propuestas Públicas para la provisión de diferentes materiales destinados a diversas poblaciones de Las Condes, Renca, Buin y San Antonio, conforme al siguiente detalle:

9.760 Pzs. de Pino
760 Planchas Aislantes Aislapol o similar
2.040 Planchas F.G.A. Nº 26
4.080 Tornillos Fe gal. c/gol 2½" x 12
3.920 Tira-fondos dif. medidas

FECHA DE APERTURA:
Se efectuará el día 6 de marzo de 1968, a las 15 horas, en el Subdepartamento Autoconstrución, Sección Estudios y Propuestas, calle Serrano Nº 89, 2º piso, interior.

ENTREGA DE ANTECEDENTES:
Desde el 27 de febrero, en la oficina señalada.

Vicepresidente Ejecutivo

AVISO

COMUNICO QUE DE CONFORMIDAD AL DECRETO SUPREMO N.o 121, DE 1957, Y SUS MODIFICATORIOS, ESTOY SOLICITANDO A LA SUBSECRETARIA DE TRANSPORTES LA LEGALIZACION DEFINITIVA DEL RECORRIDO DE LOCOMOCION COLECTIVA ENTRE "MELIPILLA-LOS GUINDOS" Y "MELIPILLA-CAJON DE ACULEO", CON UN MICROBUS G.M.C. 1967.

CARMELO WERCHEZ MUÑOZ

NEUMATICOS
CAMARAS
BATERIAS
RECAUCHAJE
GENERAL INSA
SALOMON DIAZ A.
CONCESIONARIO AUTORIZADO
SERRANO 32
FONO 382412

APRENDA MANEJAR
INSTITUTO SAN MIGUEL
ESCUELA DE CHOFERES

FIERRO
CAPA IMPORTADO
PERFILES CAÑERIAS Y PLANCHAS
FERROGLOBO LTDA
STA ROSA 2265 TEL 52792

DEFUNCIONES.—

† Tenemos el sentimiento de comunicar el sensible fallecimiento de nuestro querido hermano, cuñado, don

SERGIO G. GALLARDO VENEGAS

(Q. E. P. D.)

Sus funerales se efectuarán hoy a las 16 horas, partiendo el cortejo desde la [illegible] del Cementerio Católico.

La [illegible]

† Ha dejado de existir nuestro querido [illegible] don

JUAN FRITZ SANFUENTES

Sus funerales se efectuarán hoy en el Cementerio General. El cortejo partirá de su casa habitación de Yungay N.o 3240, casa [illegible] 16 horas.

La [illegible]

† Ha dejado de existir nuestra querida [illegible] doña

ISMENIA PASTEN PA[illegible]

Sus funerales se efectuarán hoy en el Cementerio General. El cortejo partirá de su casa habitación, de [illegible] cud N.o 8605 (Pedro de Valdivia), a las 15 horas.

La [illegible]

IN MEMORIAM.—

† Con motivo de cumplirse 3 años del sensible fallecimiento de nuestro querido padre y abuelito, don

JOAQUIN GARCIA [illegible]

(Q. E. P. D.)

Se oficiará una misa en el eterno descanso de su alma mañana miércoles 28, a las [illegible] A. M. en la Iglesia [illegible] de la Gratitud Nacional, calle Bernardo O'Higgins [illegible] quina Cumming.

La [illegible]

Para veraneantes
LIBROS escogidos
Siempre novedades [illegible] veraneantes
LIBRERIA CULTURA
HUERFANOS 1179
Entre Morandé y Bandera

La Nación

EL DIARIO AL SERVICIO DE CHILE

Año LII — Santiago de Chile — Martes 27 de Febrero de 1968 — Precio: Eº 0,50 — Edic. Aérea: Eº 0,50 — N.o 18.346

PELE RUINA DEL FUTBOL BRASILEÑO

En diez años más, no habrá jugadores blancos en Brasil

PELE y DONDINHO: padre e hijo

RATINOFF DESAFIA:

"NADA TEMO Y VUELVO A CHILE A DEMOSTRARLO"

ALAMOS DEBE VOLVER A LA "U"

ASI LO ESTABLECE UNA ENCUESTA ENTRE SOCIOS E HINCHAS DE LA UNIVERSIDAD DE CHILE

HERRERA Y CIA.

"No Entregaremos la Directiva de Colo Colo"

Adolfo Rodríguez, Nuevo "Coach" de Palestino

- Zaguero paraguayo es la sensación de Huachipato.
- Fracturado Víctor Figueredo.
- Everton contrató a Degli Inocenti.
- Octavio Moraga no seguirá en Concepción.

JAIME RAMIREZ.— Elogia las actuaciones del nuevo zaguero central de Huachipato.

Palestino ya tiene su nuevo entrenador. Mientras el equipo andaba en gira por algunas provincias argentinas, sus directivos llegaron a un acuerdo con Adolfo Rodriguez y se firmó el contrato respectivo.

Uds. saben de que Rodriguez estamos hablando... ¿no es cierto? Y si no lo ubican, les diremos de quién se trata.

Es el ex jugador de Everton, de nacionalidad uruguaya, que luego siguió ligado al fútbol chileno como director técnico. Fue entrenador de Rangers durante mucho tiempo y el año pasado tuvo a su cargo el plantel viñamarino.

Las condiciones económicas mediante las cuales llegó a un acuerdo con los "palestinistas", no fueron dadas a conocer.

VUELVE A SU CLUB

Carlos Lavín, delantero que luego de jugar en Municipal, se fue a Trasandino, retorna al plantel edil.

No le fue muy bien económicamente en la tienda andina (le adeudan varios meses de sueldo) y este fue el motivo principal de su regreso al "Muni".

Claudio González, el nuevo coach de la escuadra capitalina, luego de verlo en varios entrenamientos, lo recomendó a sus dirigentes y de inmediato fue inscrito en la nómina con que contarán en la próxima competencia de Segunda División.

NOVEDADES "TIZNADAS"

Y ya que hablamos de uno de los cuadros capitalinos que militan en el Ascenso, veamos qué novedades hay en el otro.

Nos referimos naturalmente a Ferrobadminton. Antonio Valjalo, nuevo coach de los "tiznados", conversó con Hugo Navarrete, puntero izquierdo de Iberia en la última competencia y uno de los goleadores del cuadro puentealtino y existe la posibilidad de que este año defienda la casaquilla aurinegra.

No hay mayores problemas en la negociación, toda vez que Navarrete es dueño de su pase.

Pero no es esta la única noticia de Ferro. No. También tenemos otra, que tiene relación con Octavio Moraga.

ADOLFO RODRIGUEZ.— Dirigirá a Palestino en 1968.

El centrodelantero de el torneo de 1967 no desea continuar jugando en provincias y por ello, ya existe acuerdo entre los directivos "penquistas" y ferrobadmintinos, para su transferencia.

Un personero de Ferro, se traslada esta semana a Concepción, a fin de finiquitar la negociación.

MAS PARAGUAYOS

Un nuevo jugador paraguayo se incorpora este año al fútbol chileno.

Hablamos de Ramón González, ex seleccionado de su país, que firmó contrato con Deportes Concepción.

El nuevo zaguero central de los campeones del Ascenso, viaja hoy a Asunción para solucionar algunos problemas particulares y confirmó su regreso para el domingo venidero.

SENSACION "USINERA"

A propósito de paraguayos. Evelio Villalba, el N.o 3 que presentará este año Huachipato, está convertido en la gran sensación de la zona sur.

Por lo menos las actuaciones que ha cumplido en partidos amistosos, le han significado muchos elogios.

Incluso, Jaime Ramírez, muy exigente en cuanto a dar su opinión sobre compañeros de profesión, lo destaca en una carta enviada a la capital.

—Sinceramente, creo que es el mejor jugador que ha venido a Chile en los últimos tiempos —dice Ramírez en su misiva y luego vaticina — ya lo comprobarán Uds. cuando lo vean en acción.

Naturalmente con esto, el más contento es Epifanio Rojas, el empresario que lo trajo a nuestro país.

OCTAVIO MORAGA.— Ya no sigue en Concepción.

VICTOR FIGUEREDO.— Triple fractura nasal de un "puñetazo" en un amistoso.

FRACTURADO

Mientras dos paraguayos deben estar felices por razones muy explicables; González por su contrato y Villalba por lo que se dice de él, hay un tercero que es el reverso de la medalla.

Nos referimos a Víctor Figueredo, que en estos momentos, anda con una capa de yeso en su nariz.

Esto, porque en un COTEJO AMISTOSO contra Lota-Schwager, le propinaron tal soberbio "puñetazo", que le significó una triple fractura nasal.

Según lo confirmó el médico de Huachipato, deberá permanecer 25 días inactivo.

Con lo que no puede estar muy contento... ¿verdad?

ZAGUERO ARGENTINO

Everton contrató un zaguero central argentino, y de bastante renombre además.

Se trata de Mario Degli Inocenti. Sí... el mismo que destacara en Racing en 1966 y que más tarde emigró a Perú.

Degli Inocenti ya fue inscrito en la nómina viñamarina, lo que indica que llegó a un acuerdo total en la parte económica.

Amenaza Uruguaya

NACIONAL: "NO JUGAREMOS MAS EN LA COPA SI NO PROSPERA NUESTRO RECLAMO"

■ LIMA, 26 (ANSA). — Homero Bagnulo y Julio César Cuadros, quienes se encuentran en esta capital a fin de sustentar ante la Confederación Sudamericana de Fútbol, el reclamo de Nacional contra Guaraní, indicaron que de acuerdo con la reglamentavión en vigencia de la Copa Libertadores de América, debe jugarse un nuevo partido en cancha neutral. Agregaron, posteriarmente, que, de no prosperar el "justo" reclamo uruguayo, Nacional de Montevideo no volvería a participar en ningún otro torneo por la Copa Libertadores de América.

Bagnulo puntualizó que el segundo gol de Guaraní, logrado por Aurelio Martínez a los 12 minutos de la etapa complementaria, fue convertido cuando Rogelio Dominguez, arquero de Nacional, estaba más preocupado de alejarse del área chica para no ser alcanzado por los proyectiles que eran lanzados desde las tribunas, que en el juego.

Por otra parte, son esperados entre hoy y mañana en Lima el dirigente de la Liga Paraguaya de Fútbol, Alfonso Capurro, y el de la Asociación Uruguaya, brigadier Conrado Sáenz, quienes fueron veedores de la Confederación Sudamericana de Fútbol en el cuestionado cotejo.

El Comité Ejecutivo de la CSF se reunirá el próximo miércoles en esta capital para estudiar los informes presentados por el juez del cotejo, el brasileño Elton Ayres de Abreu, el reclamo de Nacional y las versiones de Capurro y Sáenz.

Hablando con Franqueza

por JUAN CARLOS FRANCO

■ Esta noche termina la fase internacional del Grupo 3 de la Copa Libertadores. Después restan sólo los encuentros entre locales, y ya todo está muy claro. Universidad Católica puede hacer un total de 10 puntos, El Nacional 9 y Emelec 8. Potenciales, desde luego, ya que muchas cosas pueden pasar, y si Católica gana a Emelec o la Chile le resta algún punto a El Nacional, las cifras varían.

Pero lo que quiero decir es que de entre los tres mencionados deberán salir los dos cuartofinalistas de este grupo y que Universidad Católica tiene la primera opción, dejando el lío final a los dos equipos ecuatorianos. "Serranos y Monitos" deberán definir en Quito. Y esa "guerra" me gustaría verla. ¿No es cierto, "hermanito"?

—oOo—

■ Se cumplió la tradición de que el campeón chileno no camine en la Copa. Antes le tocó a la UC y a la propia "U". Hoy vuelve a ser la escuadra del chuncho la que queda en el camino, luego de conseguir fácil el título de campeón.

Esto nos lleva a formular la siguiente tesis: ¿No será que la competencia chilena "funde" al campeón? ¿No será demasiado esfuerzo esa dura campaña de cada domingo durante 34 fechas? Yo creo que sí.

—oOo—

■ A ello debemos agregar que el puntero, por razones fáciles de comprender, es quien más jugadores aporta a la Selección Nacional, que cada año cumple una campaña bastante fuerte. Más aún, el líder de la competencia, por su atracción, es protagonista forzado de los partidos internacionales que, durante el desarrollo de la competencia, se programan, también forzadamente y por factores financieros.

—oOo—

■ Estas razones, atinadas o no (es mi opinión por último), fatalmente nos llevan a concluir que todavía no está en Chile el equipo que resista la totalidad del esfuerzo anual, en perspectiva de cuadro grande, y luego triunfe al año siguiente con igual rendimiento.

Magallanes, al comienzo del profesionalismo, salió tres veces consecutivas campeón. Luego pasaron casi 30 años para que otro club lograra en 2 años seguidos, igual galardón, y ése fue el de la "U" en 1964 y 1965.

Excepciones que confirman sobradamente lo que es regla general: el campeón paga al año siguiente el tributo de su esfuerzo para alcanzar el título. Hoy, más que nunca, por el trabajo internacional intenso.

—oOo—

■ Vamos a otra cosa. Todavía la famosa reestructuración, que no es sino una reforma al sistema de competencias del fútbol profesional, está en veremos. El enredo (aunque ahora un poco más claro) entre provincianos y metropolitanos, "chicos y grandes", está en la etapa de las "tratativas", como dicen los del otro lado del muro andino.

Eso no tendría nada de extraño, "porque hablando se entiende la gente"; pero, resulta que el proyecto del directorio de la Central, sobre cuyas bases se está discutiendo, está programado milimétricamente en el tiempo. Y ese proyecto, en su artículo 2.o, dice: "El Torneo Metropolitano comenzará el 23 de marzo, para terminar el 23 de junio, y el Torneo Provincial se iniciará el 3 DE MARZO para terminar el 28 de julio".

Resulta entonces que este sábado deberíamos tener fútbol oficial en provincias. ¿Y? "Bueno, estamos conversando". Claro que están conversando, y estoy seguro de que seguirán haciéndolo por algún tiempo más, y que todas las fechas deberán ser corridas y que el programa que establece el proyecto no será cumplido.

¡Nada cambia en el fútbol profesional, amigos!

"PELE Ha Arruinado al Fútbol Brasileño"

Declara Administrador del Club Palmeiras de Sao Paulo

● CARACAS, 26 (ANSA).— "Pelé ha sido la ruina del fútbol brasileño". Esta sorprendente afirmación habría sido hecha a un enviado especial del matutino "La República", por el administrador general del Palmeiras, de Sao Paulo, Oscar Paulino, durante un almuerzo ofrecido recientemente a la delegación venezolana, que compitió en Brasil en los partidos de la Copa "Libertadores de América".

El reportaje es publicado hoy por el rotativo caraqueño, y en él, el señor Paulino dice: "Los jugadores de ahora no piensan sino en hacer dinero, en ser otros "Pelés" y eso es imposible: Pelé es uno sólo y no habrá otro en toda la historia del fútbol brasileño".

Paulino, dijo que antes de surgir la figura del "Rey" Pelé, en Brasil había una gran cantidad de extraordinarios jugadores que cobraban salarios parejos que hacían soportables las economías de los clubes, pero ahora, con la llegada del astro Pelé, los salarios aumentaron en el ciento por ciento y todos quieren imitar a Pelé, cobrar como Pelé".

CARACAS, 26 (ANSA).— Más adelante el directivo del Palmeiras dice que "el fenómeno de Pelé trajo como consecuencia que el fútbol brasileño se hiciera deficitario, que todos los equipos comenzaran a perder dinero por los altos costos.

El fenómeno Pelé —agrega— se extendió al mundo entero, y al "Santos", le pagan un precio considerable cuando juega Pelé, pero también cancelan encuentros cuando éste no juega".

Al término de las declaraciones, el señor Paulino opina que en un plazo muy breve, de diez años, en el fútbol brasileño no habrá un solo jugador de raza blanca.... Los negros —dice— se harán dueños del fútbol".

Copa Libertador
HOY MARTES — ESTADIO NACIO
CHILE - ECUADOR
20 hrs.:
U. CATOLICA vs. EMEL
22 hrs.:
U. DE CHILE vs. NACION
VENTA DE ENTRADAS: En las sedes de los U. de Chile, Santa Lucía 240, y U. Católica, O'Higgins 357, desde las 10 horas hasta las 18 para el público en general y socios.
Y a partir de las 18.30 horas en las boleterías del Estadio Nacio

TENIS: EL 9 PARTE EL "ZONA CENTRAL"

Definitivamente, la Asociación de Tenis de Santiago programó para el próximo 9 de marzo el comienzo del campeonato "Zona Central", uno de los torneos oficiales de mayor importancia en Santiago y que habitualmente cuenta con un elevado número de participantes.

—oOo—

En un comienzo se había fijado su inicio para el 2 de marzo; sin embargo, esa fecha fue modificada posteriormente por la Federación de Tenis de Chile, en definitiva quedó la siguiente manera: 1 de marzo: Cierre de Inscripciones; 4 de marzo: Reunión de Inscripciones en la Asociación; 5 de marzo: Sorteo; 9 de marzo: Partido de iniciación.

Especial interés reviste el torneo Juvenil e Infantil que este año se ha instituido con el objeto de ir seleccionando a los posibles elementos que participarán en el Campeonato Sudamericano.

—oOo—

De acuerdo a las estipulaciones cumplidas por los tenistas en los torneos de Llo-Lleo y Papudo 1967, la Asociación de Tenis de Santiago acordó los siguientes ascensos:

Torneo de Llo-Lleo, Cuadro Honor: Alejandro Fritz, a A Primera, Ulises Q... da; a Segunda, Víctor ... duña, Gonzalo Pr... Badilla, Jorge Ortiz... ge Cabrera; a Tercera ... los Tobar, José ... Hernán Cornu, Harry ... vergue.

Torneo de Papudo, ... nor, Fernando Alar... Primera, Horacio A... a Segunda, Hernán C... María Toral; a Tercera ... derico Torrens.

—oOo—

U. CATOLICA - EMELEC

Noche Clave Para el Grupo 3

U. DE CHILE - NACIONAL

Esta noche Universidad Católica, Emelec, de Guayaquil, y Nacional, de Quito, se juegan su destino en la Copa Libertadores. Universidad de Chile se quedó en el camino, pero tendrá que ir al campo de Ñuñoa como obligada barrera para Nacional.

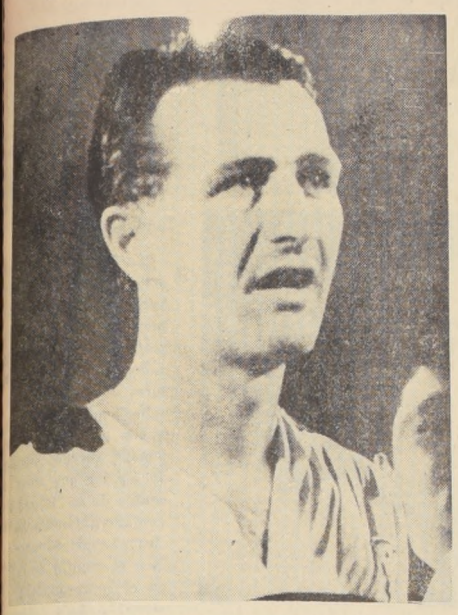

NESTOR ISELLA, pieza fundamental del engranaje futbolístico de Universidad Católica. Su pachorra en la zona de transición será decisiva para asegurar el punto tranquilizador.

Los universitarios cruzados, en el pensamiento de Fernando Riera, necesitan un punto para asegurar su clasificación.

"Ese punto me preocupa. El equipo ha sentido el trajín intenso de una programación que se hizo con poca visión. Prácticamente se hizo para que las Universidades se "matarán" entre ellas. Y en cambio, favoreció abiertamente a los equipos ecuatorianos que han jugado más descansados. Nosotros tuvimos un partido sumamente duro con la "U" y sentimos los efectos contra Nacional. Jugamos miércoles y sábado. Ahora íbamos a enfrentar a Emelec el miércoles próximo y cambiaron la programación para mañana martes (hoy)... Sinceramente no lo entiendo.. No es para armar un escándalo ni decirlo a grandes voces... Pero es algo que no está bien".

¿Riera considera a Emelec más difícil que a Nacional? Al responder esta consideración, el entrenador católico es prudente.

"Para mí el equipo que nos corresponde enfrentar es siempre el más difícil. Personalmente, creo que Emelec es un cuadro de más roce internacional y con cierto mejor fútbol. Nacional es un equipo nuevo... Esa podría ser la diferencia. Pero como ya le digo, nosotros estamos sintiendo el peso de una campaña agotadora, incluyendo los siete partidos del Octogonal. Y eso torna más difícil vaticinar un resultado... Necesitamos un punto, y me preocupa..."

Estas palabras fueron expresadas en la mañana de ayer en Independencia. Por la tarde entrenó el plantel titular, estimándose que jugará el mismo equipo que contra Nacional.

Los del Guayas, por su parte, también practicaron suave y no anunciaron novedades en su formación. Para ellos el encuentro con Universidad Católica reviste la misma trascendencia. A sus cuatro puntos deben agregar, forzosamente, si no dos, por lo menos uno, que le permita abrigar esperanzas de clasificación, considerando su segundo partido con Nacional en Quito.

La UC, con seis puntos ya en el bolsillo, buscará el séptimo tranquilizador. Aunque en verdad necesita de los dos para evitar cualquier posible definición en cancha neutral.

Católica y Emelec juegan a las 20 horas y arbitran Guillermo José Nimo (argentino), Arturo Yamasaki (peruano) y Víctor Vaga (uruguayo), terna de la cual saldrá el réferee cinco minutos antes de salir al campo.

LA "U" Y NACIONAL

Encuentro de "fondo" con muy poco fondo para los chilenos. Solamente Nacional requiere imperiosamente el triunfo porque en ello le va la supervivencia en el Grupo 3 de la Copa. Acumula 5 puntos y un sexto lo dejaría con promisorias expectativas para medirse con Emelec, en su casa.

Universidad de Chile no tiene nada que hacer, salvo cumplir con decoro y buscar una rehabilitación que borre sus magras actuaciones en esta clasificación.

Se anticipa que Rubén Marcos estará ausente de la alineación azul y que es improbable que juegue Leonel Sánchez. También se rumorea una posible reaparición de Pedro Araya, pero se sabrá solamente antes de entrar a jugar.

Nacional no anunció modificaciones en su oncena. O sea, jugará la misma que frente a Universidad Católica.

Dirigirá el partido una terna integrada por Norberto Coerezza (argentino), Alberto Tejada (peruano) y Alberto Bullosa (uruguayo).

EDUARDO GARCIA, eficiente guardavallas de Emelec, que esta noche se jugará como nunca frente a la delantera cruzada.

Afirmó en B. Aires:

Ratinoff: "Nada Temo, y para Probarlo, Voy a Santiago"

● El discutido empresario conversó con dirigentes de Everton, de Viña.

Dirigentes de Everton estuvieron en Buenos Aires a contratar jugadores para reforzar el cuadro. En la capital transandina tuvieron un encuentro, que a varias personas importantes de Santiago les hubiera gustado tener. En efecto, los emisarios viñamarinos conversaron nada menos que con Samuel Ratinoff.

Y, lógicamente, la conversación derivó hacia la conmoción que en Chile se ha provocado en torno a la investigación de los servicios de Impuestos Internos, en torno al volumen de ingresos tenidos por el empresario con el Octogonal y a su real situación, como nacional de este país, respecto a los tributos que debe pagar.

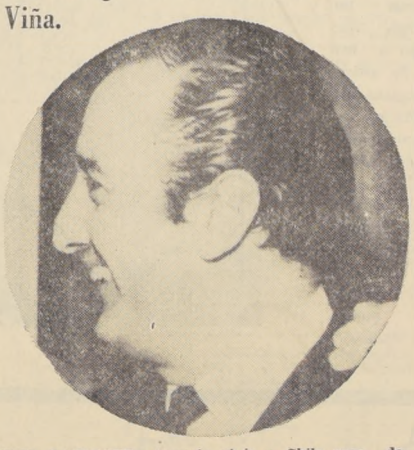

SAMUEL RATINOFF: Anuncia viaje a Chile para defenderse...

Samuel Ratinoff, se mostró muy "tranquilo y sereno". Respondió: "Nada tengo que esconder, ni mucho menos temer. El Octogonal fue organizado por los tres clubes chilenos y su control correspondió íntegramente a la Asociación Central de Fútbol. Mi participación se limitó, como siempre ha sido, a la contratación de los cinco equipos extranjeros, para que participaran en el torneo. Nada temo, y es muy probable que la próxima semana viaje a Chile Eso disipará dudas, ya que, desde luego, me pondré a las órdenes del Departamento de Delitos Tributarios de Impuestos Internos, para que ni una sombra empañe mi trabajo en Chile y mi prestigio como empresario internacional. Creo, agregó, que alguna calidad tengo en esta materia, como para que los mejores elencos del mundo tengan relaciones comerciales conmigo".

Hasta ahí la información que nos proporcionaron los dirigentes viñamarinos: ahora sólo queda esperar que Ratinoff cumpla y la semana próxima lo tengamos por estos lados.

Alemania Occ.

...DO FAMOSO ...TISTA ALEMAN

...NKIRCHEN (Alemania Occidental), 26 (EFE).— ...sospechoso de haber parte en el robo de almacenes, ha sido de... ayer por la policía uno ... más populares delan... del fútbol alemán, en ... División, Willy ... del equipo "Schalke ...ma había sido expul... definitivamente del club ...ce días por haber or... un altercado en un ... ex futbolista ha afir... ahora que la delicada ... en que se encontró ... de la expulsión le ... robo para poder aten... los numerosos gastos de ...

IGNACIO PRIETO: Ahora con la camiseta de Nacional de Montevideo, y punto alto del cuadro uruguayo.

NACIONAL GANO A LIBERTAD POR LA COPA LIBERTADORES

ASUNCION, 26 (UPI).— Nacional de Montevideo derrotó anoche a Libertad, vicecampeón paraguayo, en partido de fútbol correspondiente a las eliminatorias para la Copa "Libertadores de América". El primer tiempo finalizó con un tanto a cero a favor de los uruguayos.

Partido sin aliciente alguno, en el que Nacional demostró mayor coherencia y fuerza, pero sin dar de sí todo lo que sabe y puede, limitándose a ganar a un Libertad desganado e inicuo que desilusionó a su hinchada.

Tanto Libertad como Nacional han quedado eliminados de la Copa "Libertadores de América", clasificándose para los cuartos de final de este torneo los equipos de Peñarol y Guarani.

DIRIGENTES NO RENUNCIADOS

¿INTERVENCION A COLO COLO...?

¡SI!... PERO SOLO CONTABLE

Inesperado giro toma el "affaire" del club albo.

Una variante inesperada para el "affaire" Colo Colo: los dirigentes no renunciados, y que aceptan la "intervención", "porque nosotros mismos la pedimos", tienen un concepto muy definido y bastante diferente sobre lo que debe ser esta intervención.

Y para precisar sus alcances se reunieron anoche, a las 20 horas, en la misma sede de Colo Colo, donde está operando la Comisión que preside Ferrer, los directivos no renunciados del grupo que encabeza Guillermo Herrera.

Integran este "equipo" Herrera, Orfali, el padre Acuña, Rafael Silva Lastra, Mario Romero, Isaías Sanhueza, Sergio Alvarez, Mario Palestro, el doctor Humberto Verdugo, Oscar Lara, Oscar Spencer y se esperaba también a Baltasar Castro.

"Queremos la intervención y la pedimos, pero fundamentalmente para que aclare el aspecto contable-administrativo del Club y despeje la maraña de infamias que se han tejido en torno a este aspecto económico, pero de ninguna manera para que dirijan el club. Las contrataciones, que deberán hacerse de acuerdo a un presupuesto bien elaborado, de jugadores y entrenadores, las deben hacer los dirigentes vinculados a Colo Colo.

"Y hay algo más, que nos interesa mucho. Queremos estar a la mano de la Comisión. Hay documentación que es nuestra, de esas que habitualmente entregamos los dirigentes, para ayudar en la marcha de una institución. En otras palabras documentos que son aportes nuestros, de nuestro sacrificio personal y que la gente no estima, más preocupadas de sostener la injuria gratuita de que los dirigentes "sacamos plata de la alcancía". Y eso hay que explicárselo a la Comisión. Y queremos estar aquí, para que sepan de dónde provienen".

GUILLERMO HERRERA: Se ha puesto firme con sus demás compañeros de directiva y admite intervención, pero sólo contable.

¿De tal manera que no renuncian, a pesar de lo que dispone el Reglamento de la Central?

"No nos vamos. Queremos la intervención y le entregaremos cuanta documentación exijan, pero la marcha del club es de nuestra responsabilidad. Ahora respecto a lo que dispone el reglamento de la Asociación Central, eso no está tan claro y también lo estudiaremos".

Aquí Opina la Calle

MANUEL PALMA

Empleado de la CORFO, es el primero:

"Los jugadores están cansados. Su campaña ha sido larga. Partidos demasiado seguidos sin el tiempo necesario para reponer las energías gastadas.

¿Que los jugadores han bajado por agotamiento? Aunque no puede negarse que el entrenador también ha tenido su parte. Si señor. El no ha sabido plantear los partidos.

Ahora que Alejandro Scopelli se va de la "U", el encargado de reemplazarlo debe ser un entrenador chileno. El mismo Washington Urrutia puede hacerlo. Aunque preferiría a Lucho Alamos, que conoce bastante a los jugadores".

EDMUNDO VARGAS

Vende uno de los enchufes que pregona en plena calle y de inmediato entrega sus propios conclusiones acerca de la "U".

"Me gusta la U. Sigo sus actuaciones casi regularmente. Por eso comprendo su estado actual. Todos los jugadores están muy jugados. El desgaste físico ha sido mayor para ellos. La responsabilidad de ganar, de convencer, les ha perjudicado. Araya, Campos, Sánchez y el propio Marcos, lo están demostrando.

¿Cuándo antes jugaron tan mal? Nunca, por eso creo que el agotamiento es el culpable.

Para mí, la culpa no es ni del entrenador ni de los jugadores. Scopelli sabe, es bueno. Los jugadores también. No olvide que la mayoría de los integrantes de la "U" están también en la selección chilena.

Ahora que Scopelli se va, el más indicado para sucederlo es el "Zorro". Alamos debe volver a la "U". El conoce demasiado a los jugadores. No se olvide que formó a la mayoría".

Justo en la esquina de Alameda con San Antonio encontramos al tercer entrevistado. Era un joven publicista, en busca de clientes.

IGNACIO CANCINO

Culpó directamente al entrenador.

"El señor Scopelli no ha sabido buscar los reemplazantes adecuados para los jugadores, que sentían más el cansancio de esta dura campaña. Por si fuera poco, la "U" perdió la línea que le había impuesto Alamos.

Los jugadores corren mucho, pero sin resultados. No sacan nada. Aunque parezca raro lo que digo, creo que la "U" debería copiar la mitad del juego de la "Católica". Poniendo su "fútbol" y la rapidez nuestra, cambiarán las cosas. Yo no creo que sea el cansancio el culpable de los fracasos. Hay equipos que han jugado tanto o más que la "U", y no les ha pasado nada. Ahí tiene a Santos, a la misma U.C., No, a mí no entra eso de que los jugadores se cansaron. La forma en que corren en la cancha, lo desmiente.

¿Qué entrenador debe llegar a la "U"? No lo niego. Para mí, Alamos es el hombre".

"ALAMOS DEBE VOLVER A LA "U"

● ¿Fracasó el equipo de Universidad de Chile? Si es así, ¿a qué causas lo atribuye? ¿Qué entrenador le gustaría para l a"U"? Del plantel actual, ¿hay jugadores que necesitan reemplazantes? ¿Cuáles?

Esta inquietud es real. Cada socio, cada hincha y simpatizante del campeón chileno, no se conforma con que el elenco universitario pierda. No son sólo los resultados negativos los que provocan inquietud. Eso podría ser pasajero. La cosa que se siente, que se sufre, es la forma desacostumbrada en que se acciona. Todos esos atributos "cantados" en todos los tonos, alabando el juego brillante del campeón, no se olvidan. "El equipo es una máquina, sin fallas". "Si es un verdadero "Ballet Azul". Fueron las frases que formaron una legión de nuevos admiradores de su juego. Cada uno a su modo, se sintió parte del equipo.

"Soy de la "U". Era la mejor carta de presentación.

Ese peso, esa responsabilidad que da el éxito, no puede olvidarse de pronto. Es el riesgo que encierra en sí, la fama.

Cuando se está acostumbrado al "dulce de la vida", los fracasos se reciben con mayor dureza.

¿Que el equipo no camina? Hay que encontrar las razones.

El hincha, que se ha identificado con la enseña del "Chuncho", que concurre al estadio a aplaudirlo, a pelear, incluso, cuando sus ídolos son ofendidos por otros espectadores, tiene su propia opinión del fracaso de su equipo. Esta, muchas veces, es coincidente con la de los periodistas. Otras, en cambio, abiertamente contrarias.

En su propio lenguaje, en su "estilo" personal, cada uno critica. Tras esas opiniones, salimos a la calle. Gente caminando a prisa, otros preocupados en su trabajo.

MARIA ALVAREZ

Discutía de fútbol en la boletería del Cine Ducal con dos compañeros. Su predilección por Universidad de Chile no podía negarla.

"Los fracasos de mi equipo se deben al entrenador. Dirige mal. Contrata a jugadores y después los devuelve. ¿Por qué no toma en cuenta a los jugadores de las divisiones inferiores, que son tan buenos? Si hubiese estado el entrenador anterior, no habría sucedido esto. Alamos se habría arriesgado a ponerlos. La venta de Eyzaguirre y del mismo Astorga, es una equivocación. Si es imposible contratar de nuevo a Alamos, hay que traer a Andrés Prieto...".

Atendía solícito a una cliente en la zapatería en que trabaja, cuando solicitamos sus opiniones. El dueño del negocio y sus compañeros gozaban por la condición de "astro" del entrevistado.

RAUL VARGAS

"La "U" anda mal por culpa del entrenador. Antes cuando estaba Alamos, no existían estos problemas. Que el entrenador culpe a los jugadores de los malos resultados y que después se retracte, son cosas que no pueden suceder. No puedo olvidar que antes el equipo de la "U" era una verdadera familia. Si, incluso, Leonel Sánchez dedicó el triunfo de la "U" en el campeonato profesional a Luis Alamos. Los jugadores lo quieren y muchos deben a él lo que son".

Estaba abstraída en su trabajo, en la Fábrica de Flores Artificiales del Pasaje Imperio.

ELIANA ARIAS

"Yo soy de la "U". Me gusta como juega. Especialmente Leonel Sánchez a quien admiro. Es un gran jugador y hace siempre falta en el equipo.

Para mí, es el cansancio el culpable de las derrotas. Se han esforzado mucho. Si descansan un tiempo, volverán a ser los de antes. Indispensablemente es, sin embargo, ahora que se va Alejandro Scopelli, que tengamos un buen entrenador. Para mí, ése podría ser Alamos".

CAJA DE PREVISION DE EMPLEADOS PARTICULARES

A los señores TAXISTAS, MECANICOS, ELECTRICISTAS y MATRICEROS beneficiados por las Leyes N.os 15.722, 15.467, 15.944 y 16.386, que no han presentado la documentación correspondiente para el reconocimiento de sus cargas familiares y gozar de la retroactividad que dichas leyes les conceden, se les notifica que el plazo máximo para invocarlas vence el 31 de MARZO PROXIMO.

Los imponentes que no las invoquen dentro de este plazo, sólo podrán percibir el pago de sus cargas familiares desde el mes de entrega de los certificados que las justifiquen y acrediten.

VICEPRESIDENTE EJECUTIVO

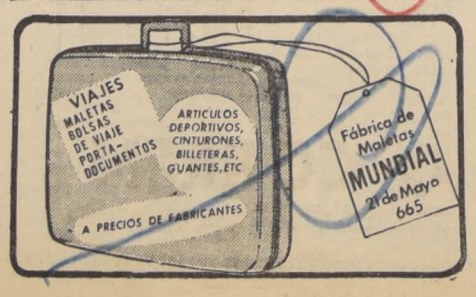

BARRETA — por SOZA

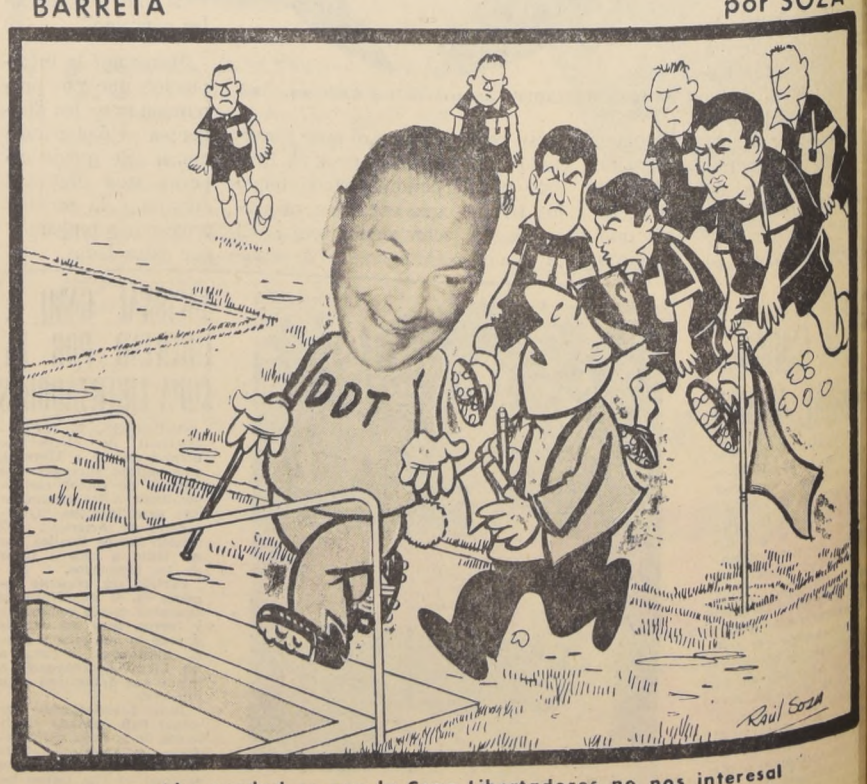

¡La verdad es que la Copa Libertadores no nos interesa! La "U" se está preparando para el próximo Decagonal!

QUITE: UN COTEJO DE VALOR

...1.200 metros movilizaron a ...to en la arena del Club Hí... ...bajo la dirección de Juan Toro, para ese trayecto se controló 1 minuto 16 segundos 2|5.

En esa pista se controló el siguiente movimiento:

...ESPED
...L. Naranjo, 46 4
...ADA, D. Muñoz, ...Miranda, en 48. Es... ...or 2 cuerpos.
...C. Ocampo, en 1.03
...prendiz, 1.01 2|5.
...ARENA
...Salinas, 31.
...J. Salinas, en
...ROSA, C. Díaz,
...G. Meneses, y
...G. Jorquera, en
...E. Suárez, en 38
...Muñoz, en 37 2

CAPERUZO, L. Toro, en 36 3 quintos.
CANTAHOR, O. Muñoz, en 38 2|5.
ARTISTA, G. Jorquera, y SOSTENIDO, aprendiz, en 37 4 quintos.

700 metros.—

MANIDURA, aprendiz, en 44.
ELKIRA, E. Guzmán, en 44 1 quinto.
BOWMAN, E. Naranjo, en 44 2|5.
PIRCA, G. Meneses, en 44 3 quintos.
DON RODOLFO, E. Guzmán, en 44 4|5.
NUNA, J. Chamorro, y LA PASAJERA, A. Zúñiga, en 45, iguales.
ATENCION, G. Jorquera, en 44.

800 metros.—

A DISCRECION, L. Toro, en 51 2|5.
TORTOLA, L. Carvajal, en 50 3|5.
TAMERLAN, L. Carvajal, en 49 3|5.
SEA QUEEN, S. Leal, en 50.
ZENITH, en 49 2|5, E. Peña.
GREEN LIGHT, J. Sepúlveda, en 50 3|5.
ANDAREÑA, C. Díaz, en 52 3 quintos.
PARESITA, E. Guzmán, en 50 3|5.
FLOR DISTINTA, E. Guzmán, en 50 3|5.
MICHIMALONGO, O. Muñoz, en 51 4|5.
MANTARO, G. Meneses, en 51 3|5.
HERCULINA, P. Muñoz, en 51 2|5.

1.000 metros.—

SOPESUR, G. Meneses, en 1.05 3|5.
DATY, J. Chamorro, en 1.06 3 quintos.
FAIFA, C. Ocampo, en 1.05 2 quintos.
PONCE DE LEON, G. Jorquera, en 1.05 3|5.
CORALINA, C. Ocampo, y METRALLETA, G. Meneses, en 1.04, iguales.
MOSCATEL, J. Baeza, 1.04 3 quintos.
GUILLERMINA, J. Sepúlveda, en 1.05 2|5.
SPADACCINO, G. Meneses, en 1.04 4|5.
SHANGAY TANG, I. Sandoval, 1.04.
FIUMETTA, J. Sepúlveda, en 1.06.
COALSTER, A. Zúñiga, en 1.06.
CHIPIL, G. Jorquera, en 1.05 1 quinto.
ALLAN POE, J. Toro, en 1.04.
REACIA, G. Lizama, en 1.04 1 quinto.
BOLIVAR, J. M. Aravena, en 1.05 1|5.
GUARICO, P. Salinas, en 1.05 2|5.
RUMOROSO, L. Albornoz, en 1.07 2|5.
AGRA, S. Leal, en 1.03 2|5.
DANSEUSE, J. M. Aravena, en 1.04.

1.200 metros.—

PROCESO, C. Ocampo, en 1.18 4|5.
ATENTO, C. Miranda, en 1.21.
CHICOLISTO, aprendiz, en 1.22 al carrerón.

...ódromo Chile

...ERCOLES 28 DE FEBRERO DE 1968

...ARRERA.— 1.200 metros. 10a. serie "C". A las ...

...D. Blanca	54	7	D. Cerda	O. Jara
...Papolana	54	4	V. Ubilla	A. Ramírez
...Sukiyaqui	54	9	S. Pradenas	S. Miceli
...Calala°	53	1	J. Marín	M. Murillo
...Conella°	53	13	C. García	L. A. García
...Don Ernesto	53	6	E. Soto	R. Villa
...Le Pavois °	50	11	P. Castillo	R. Quiroz
...D. Suerte °	53	10	V. Barra	O. Orellana
...Trujillo°	53	8	L. García	N. Peralta
...T. Pinos	53	5	I. Sandoval	F. Gazmuri
...Temeridad	52	2	R. Clavería	D. Torres
...Chamberlain	50	12	L. Hevia	M. Quezada
...Daniyal	50	3	H. Olguín	G. Avila

...a 7

...ARRERA.— 1.200 metros. 10a. serie "B". A las ... Primera Válida para la Triple Inicial con divi... ...o y 2.o.

...Amaspi. °	54	6	D. Cerda	R. Quiroz
...Defensor	53	4	V. Bravo	J. Posadas
...Enriquito °	53	3	E. Suárez	H. Parra
...El Panul	52	10	G. Meneses	E. Beuzenberg
...Filemón	52	8	G. Fernández	A. López
...L. Blanca	52	7	J. Santos	A. Ramírez
...Hostilina	49	2	D. Sagardía	A. Ramírez
...Mallory	52	1	P. Bustos	M. Murillo
...Caperucita	51	5	E. Guzmán	D. Torres
...Españita	51	9	C. Hernández	D. Alvarez
...G. Seca °	51	11	L. Toro	E. Inda

...a 7

...ARRERA.— 1.200 metros. 10a. serie "A". A las ... Segunda Válida para la Triple Inicial con ...al 1.o y 2.o.

...Macaneo °	54	12	I. Sandoval	F. Castro
...Pentagonal	54	1	S. Pradenas	A. Lab
...Basdolie	53	11	P. Bustos	A. Lab
...Barulla °	53	4	L. Camus	R. López
...Belvedere	53	9	S. Leal	E. Inda
...El Lunes °	53	13	D. Cerda	R. Quiroz
...Excentrico	53	6	V. Ubilla	A. Ramírez
...Mamba°	53	5	S. Alcaide	I. Duque
...La Suegra	53	2	O. Saavedra	H. Gazmuri
...Tatarina	53	8	J. Marín	J. Bernal
...Villano	53	3	A. Salas	P. Fuentes
...Winker	53	10	M. Ramírez	A. Vodanovic
...Zandunga °	53	7	J. Pacheco	H. Cisternas
...Chicaloca	52	14	G. Jorquera	P. Medina

...RRERA.— 1.200 metros.— Novena serie "B".— ...oras.— (Tercera válida para la Triple Inicial, ...do al primero y segundo).

...Nazimova	54	15	J. Pacheco	J. Castro R.
...El Name	53	5	No corre	A. Sepúlveda
...Pascual	53	16	M. Valdivieso	A. Donati
...And Eight	53	14	L. Camus	S. Gajardo
...Tashim	53	4	L. García	M. Quezada
...Azoparda	52	9	N. González	N. Peralta
...Descontenta	52	7	N. González	E. Becar
...Fox Blue	52	3	M. Ramírez	J. Zúñiga
...La Plata	52	10	V. Ubilla	D. Alvarez
...Lodmilla	52	2	J. Amestelly	L. Toledo
...Panfleto	52	1	D. Cerda	D. Torres
...Chicalote	51	11	J. Castillo	J. Bernal
...Franquia *	51	12	H. Olguín	R. Rabello
...L. Horse *	51	13	R. Clavería	E. Inda S.
...Lujurioso	51	6	G. Meneses	D. López
...Neptuno	51	8	D. Sagardía	H. Cisternas

...RRERA.— .200 metros.— Novena serie "C".— ...horas.— (Primera válida para la Triple Cen... ...ndiendo al primero y segundo).

...Belmonte	54	7	V. Ubilla	R. Maggi
...Floreado	54	1	No corre	R. Maggi
...Engañoso *	53	11	A. Salas	C. Valenzuela
...La Lampina	53	4	C. Díaz	H. Galaz
...Aullo	53	9	J. García	I. Duque
...Bailen	52	8	D. Muñoz	O. Silva
...Assent	52	5	G. Meneses	L. Miranda
...Servia *	52	10	No corre	P. Briones
...Bon Bon	51	3	D. Cerda	J. Muñoz R.
...Artner	51	6	P. Castillo	J. Castro R.
...Brunche	51	2	J. Salinas	Juan Melero

...RA.— 1.200 metros.— Novena serie.— A las ...ras.— (Segunda válida para la Triple Central ...do al primero y segundo).

...ación	54	14	E. Soto	D. López
...A.pil	54	7	G. Jorquera	A. Breque V.
...Saindi	54	2	V. Ubilla	A. Ramírez
...alvina *	54	11	J. Castillo	J. Vial
...urplus	54	3	P. Bustos	M. Murillo
...y Siete	54	9	G. Meneses	O. Lizama
...ovil	54	15	J. García	P. Inda
...Persa	53	10	L. Hevia	H. González
...rmmor	53	4	J. Marín	R. Rabello
...meraño	53	8	C. Ojeda	E. Barticevic
...orien	52	6	M. Alquinta	L. Rojas
...chali	52	12	B. Campos	A. Sepúlveda
...yvit *	52	1	J. García	I. Duque
...ehitado	52	13	J. Amestelly	L. Toledo
...del Mar	52	5	No corre	J. Melero

...RRERA.— 1.200 metros.— Tercera serie.— A ... (Tercera válida para la Triple Central con ...primero y segundo).

...gory	62	9	J. Escobar	A. Breque V.
...ptuno	59	14	V. Bravo	A. Donati
...tano	56	11	J. Salinas	J. Melero
...quita	55	7	E. Soto	A. López
...ra	53	6	S. Azócar	J. Castro R.
...esa *	52	12	M. Ramírez	E. Inda S.
...mbo *	51	3	D. Cerda	G. Avila
...onado *	51	13	H. Olguín	A. Sepúlveda
...Mar	49	2	R. Clavería	T. Herrera
...nérico	48	4	J. Castillo	A. Muñoz
...ol	47	1	L. Toro	E. Inda G.
...Dansé *	46	8	D. Sagardía	A. Ramírez
...ción	46	10	E. Suárez	P. Inda
			O. P. Castillo	F. Fuentes

Jorge Castillo no correrá en la reunión extraordinaria de mañana en La Palma. Rodó en la reunión del domingo en el Valparaíso Sporting Club.

AGRADO LO DE TEPUAL

■ Un buen apronte en mil metros cumplió Tepual en la pista del Hipódromo Chile. Montado por David Cerda, para ese recorrido, anotó 1 minuto 2 segundos. Los primeros 500 metros los recorrió en 30 segundos. Ultimos 500 metros en 32 segundos.

El poco movimiento observado en la arena palmeña, nuestro cronometrador José Olmos lo registró en estos ejercicios:

■ **1.200 metros.**

STIRCO, A. Parra, en 1.15 2|5; últimos 500 en 33. Excelente cotejo.
POLARIN, O. López, en 1.17; últimos 500 en 33 2|5.
MASTER ED, O. López, en 1.17 2|5; últimos 500 en 34.

■ **1.000 metros.**

TEPUAL, D. Cerda, en 1.2; primeros 500 en 30; últimos 500 en 32. Excelente cotejo.
DOBLETE, L. Camus, en 1.5. A voluntad.
TRAGICA, D. Cerda, en 1.2 1|5.
NAISHAPUR, E. Soto, en 1.3 3|5.
CHICOTIN, H. Olguín, en 1.3.
SIETE COPA, E. Soto, en 1.5 (dos años).

■ **800 metros.**

P. RUBIO, P. Castillo, en 50.
TRENTINO, D. Cerda, en 50 3|5.
HUELECO, H. Pilar, en 53. A voluntad.

■ **700 metros.**

CHINCOL, J. Eguren, en 43.
TRAPIAL, P. Castillo, en 43 3|5.
PONCHO, J. Eguren, LA GUINDA, S. Pradenas, en 1.43 2|5. Muy fácil La Guinda.

■ **500 metros.**

DON CHUMA, D. Basoalto, en 30 3|5.
CAPERUCITA, E. González, en 30 2|5.
WEST LADY, O. López, en 31 3|5.
TECUCA, O. López, en 31.

■ **200 metros.**

MUTZUKAWA, S. Pradenas en 11 3|5. Repitió igual.
M. JULIO, V. Bravo, en 12. Repitió igual.
PANFLETO, D. Cerda, en 12. Repitió en 11 2|5. Se ve bien.
HOMERICO, O. López, en 11 (de bajada). Excelente cotejo.
HELIODORA, O. López, en 11 2|5. Se ve bien.

ANDA LA BULLA DE GRITERIO

Damos enseguida una breve relación de tres de las mejores opciones en cada una de las carreras válidas para la Apuesta Triple Final de la reunión extraordinaria de mañana en el Hipódromo Chile:

Edo. Suárez: Puente del Inca puede ser.

OCTAVA CARRERA

AGAJIGGER, 50 kilos; L. Toro (2.1.5.1). El 3 de febrero finalizó quinto de Mitzukawa, a dos cuerpos y medio, en 1.500 con 47 (L. Toro). Tiempo: 1.31; clásico Chile. El 17 de febrero superó por un cuerpo a Mark Time, en 1.400 con 46 (L. Toro. Tiempo: 1.24 1/5; clásico Chile. ALPECHIN, 56 kilos; A. Parra (4.1). El 20 de enero terminó cuarto de Tip Top, a dos cuerpos y cuarto, en 950 metros, con 54 kilos (J. Pacheco). Tiempo: 0.56 1/5; clásico Chile. El 31 de enero venció a La Ranchera por pescuezo, en 1.200 metros con 54 kilos (A. Parra). Tiempo: 1.12; clásico Chile. LA RANCHERA, 55 kilos; M. Ramírez (3.2.5.4). El 10 de febrero fue quinta de Sunderland, a tres cuerpos, en 1.200 metros con 57 kilos (M. Ramírez). Tiempo: 1.11 4/5; clásico Chile. El 17 de febrero se ubicó cuarta de Agajigger, a poco más de un cuerpo, en 1.400 metros con 55 kilos (M. Ramírez). Tiempo: 1.24 1/5; clásico Chile.

DECIMA CARRERA

CHICOLIMPIO, 52 kilos; D. Sagardía (6.6.4.2). El 3 de febrero se clasificó cuarto de Ayax, a dos cuerpos, en 1.200 metros con 54 kilos (J. Castillo). Tiempo: 1.13 1/5; 5.a serie Chile. El 17 de febrero escoltó a Black Jane, a un cuerpo y tres cuartos, en 1.200 metros con 49 kilos (J. Salinas). Tiempo: 1.12 3/5; cuarta serie Chile. VERANIEGO, 50 kilos; A. Parra (1.6.4). El 20 de enero ocupó la sexta clasificación de Brillante Futuro, a ocho cuerpos y medio, en 1.500 metros con 55 kilos (V. Bravo). Tiempo: 1.31; cuarta serie Chile. El 31 de enero llegó cuarto de Pituquín, a cinco cuerpos y medio, en 1.400 metros con 53 kilos (J. Amestelly). Tiempo: 1.25 1/5; cuarta serie Chile. SABATINA, 49 kilos; J. M. Aravena (5.6). El 6 de enero remató quinta de Lama, a cinco cuerpos y tres cuartos, en 1.200 metros con 51 kilos (H. Olguín). Tiempo: 1.12 2/5; quinta serie Chile. El 3 de febrero terminó tercera de Ayax, a un cuerpo, en 1.200 metros con 54 kilos (V. Bravo). Tiempo: 1.13 1/5; quinta serie Chile.

DECIMOPRIMERA CARRERA

GRITERIO, 52 kilos; Gabriel Meneses (11.1.1.3). El 10 de febrero aventajó a Erudito por dos cuerpos y medio, en 1.200 metros con 53 kilos (G. Meneses). Tiempo: 1.13 3/5; octava serie Chile. El 17 de febrero llegó tercera de Tecuca, a pescuezo, en 1.200 metros con 53 kilos (G. Meneses). Tiempo: 1.13 1/5; sexta serie Chile. TECUCA, 55 kilos; V. Bravo (1.2.5.1). El 3 de febrero se clasificó quinta de Musiquera, a siete cuerpos, en 1.200 metros con 53 kilos (V. Bravo). Tiempo: 1.13; sexta serie Chile. El 17 de febrero batió por pescuezo a Super Gigante, en 1.200 metros con 51 kilos (J. Castillo). Tiempo: 1.13 1/5; sexta serie Chile. PUENTE DEL INCA, 53 kilos; Eduardo Suárez (reaparece). El 14 de enero finalizó undécimo de Intimate, a diez cuerpos y medio, en 1.000 metros con 52 kilos (J. Toro). Tiempo: 0.58 3/5; quinta serie del Club.

Ernesto Inda: confianza en Agajigger.

OCTAVA CARRERA.— 1.500 metros.— Clásico.— A las 17.00 horas.— Handicap para tres años y más.— (Premio: Obras Sociales de Talca).— (Primera válida para la Triple Final con dividendo al primero y segundo).

Reaparece	1	Alpechín	56	5	A. Parra
2—5—4	2	La Ranchera	55	6	M. Ramírez
No corre	3	Montina	51	4	No corre
5—1	4	Agajigger	50	9	L. Toro
3—	5	Legal *	50	8	J. Salinas
1—7	6	Mitzukawa	49	1	O. P. Castillo
1—	7	Palqui	49	7	H. Olguín
Reaparece	8	Monumento	46	3	D. Sagardía
Reaparece	9	Janette	45	2	Edo. Suárez

H. Gazmuri
A. Vodanovic
H. Miranda
E. Inda G.
O. Silva
M. Aravena
A. Sepúlveda
E. Becar
L. García

NOVENA CARRERA.— 1.200 metros.— Quinta serie.— A las 17.30 horas.

—5	1	Guaripola	54	9	J. Amestelly
Reaparece	2	C. Veneno	53	2	M. Alquinta
1—3	3	Musiquera *	53	14	E. Guzmán
Reaparece	4	On Chuma	53	12	J. Pacheco
5—9	5	Ostentación	53	8	D. Sagardía
1v	6	Quilaco	53	6	G. Meneses
Reaparece	7	Cartacho	52	3	J. Castillo
8v—9v		Mirna	52	4	N. N.
12—	9	Pasional *	52	10	D. Ojeda
16—	10	Ectora	51	1	A. Salas
Reaparece	11	Somebody	51	5	A. Parra
2—1	12	Erudito	50	7	J. Salinas
Reaparece	13	Persia	49	13	Edo. Suárez
2v—1v—2	14	S. Gigante *	49	11	L. Toro

R. López
J. Vial
J. Castro R.
J. Castro R.
P. Briones
J. Inda
L. Contreras
P. Medina
P. Fuentes
R. Pérez
R. Bernal G.
E. Cáceres
L. García
E. Inda G.

CORRAL: 3 con 4.

DECIMA CARRERA.— 1.200 metros.— 4a. Serie.— A las 18.05 horas (32 al 38).— Segunda Válida para la Triple Final con Dividendo al 1º y 2º.

Reaparece	1	D. Fuerte	55	5	S. Pradenas
8	2	Moderno *	55	3	V. Bravo
No corre	3	Murex	54	16	No corre
6	4	Sardina	53	7	V. Ubilla
4.	5	Chicolimpio *	52	6	D. Sagardía
Reaparece	6	Escarpado	52	1	D. Muñoz
Reaparece	7	Cuentapapis	51	4	J. Castillo
Reaparece	8	G. Puyehue *	51	8	L. Hevia
1	9	Agarrón	50	12	J. Marín
7c.	10	Artesana	50	10	A. Salas
Reaparece	11	B. de Luna	50	11	J. Salinas
4.4	12	Daino	50	13	V. Barra
6	13	Gila	50	9	E. Suárez
Reaparece	14	Multiplicado	50	2	L. Toro
4	15	Veraniego	50	14	A. Parra
3	16	Sabatina *	49	15	J. M. Aravena

S. Miceli
E. Scaia
A. Vodanovic
A. Ramírez
P. Briones
T. Jacial
J. Vial
A. Amaro
J. Muñoz R.
P. Bagú
J. Melero
O. Lizama
J. B. Argagnón
E. Inda G.
A. Lab
A. López

UNDECIMA CARRERA.— 1.200 metros.— 6a. Serie.— A las 18.40 horas (24 al 29). Tercera Válida para la Triple Final con Dividendo al 1º y 2º

10c.	1	Tecuca	55	14	V. Bravo
7	2	Anticucho	53	15	S. Alcaide
1.9	3	Heliodora *	53	9	C. Díaz
13	4	Maltrato	53	4	J. Moya
Reaparece	6	P. del Inca	53	15	E. Suárez
11.9	6	Alcino *	52	11	A. Parra
Reaparece	7	Fornido	52	1	C. Ojeda
Reaparece	8	Getti	52	7	E. Guzmán
12	9	Gran Fe *	52	3	H. Olguín
1.11.	10	Griterio	52	12	G. Meneses
1.3.	11	Minuendo	52	13	E. Soto
Reaparece	12	Trassa	52	6	B. Campos
14	13	D. Griega	51	16	S. Azócar
12	14	Pelluhue	52	2	V. Ubilla
2.5.	15	T. Master	51	8	D. Sagardía
11	16	Rezongona	49	10	J. Castillo

L. Contreras
I. Duque
A. Muñoz
H. Parra
D. Sandoval
R. Bernal G.
E. Barticevic
D. Miranda
A. Amaro
E. Beuzenberg
C. Miranda
C. Santos
J. Castro R.
F. Gazmuri
R. Maggi
R. Quiroz F.

DUODECIMA CARRERA.— 1.200 metros.— 7a. Serie.— A las 19.15 horas (22 al 24).—

13c.	1	Alcarayán	54	10	V. Ubilla
5	2	Banco *	54	2	I. Sandoval
2.2	3	Boiarin	54	8	J. Salinas
14v.10v.15v	4	Ciriaco	54	12	A. Salas
12	5	L. Clara	54	1	J. Toro
Reaparece	6	Brigada	53	11	E. Soto
13	7	Casanova	53	15	M. Alquinta
6.11	8	Codegua	53	9	C. Ojeda
11c.	9	Colegiado *	53	3	B. Campos
Reaparece	10	Comanchero	53	5	J. Pacheco
10	11	M. Julio	53	6	S. Pradenas
5	12	B. Sorte	52	4	E. Guzmán
Reaparece	13	Kalunga	52	13	G. Meneses
Reaparece	14	Mentao	52	14	D. Cerda
11	16	U. Reina *	52	16	L. Hevia
3	15	Picadero	52	7	J. Marín

R. Maggi
F. Gazmuri
S. Miceli
D. Alvarez
F. Olave
L. Toledo
H. González
E. Pinochet
J. Posadas
R. Quiroz F.
C. Santos
E. Barticevic
I. Duque
J. B. Castro
V. Contreras
R. Rabello

INSCRIPCIONES PARA LAS CARRERAS DEL SABADO EN EL H. CHILE

Premio Ciudad de Santiago.— 950 metros.— Clásico.— Handicap.

Tip Top . . . 55
Ninarella . . . 54
Sunderland . . 53
Tepual 51
Nómina 45

Premio Mister.— 1.500 metros.— Indice: 35 al 44.— 4a. serie.

El Sokol . . . 57
Curaré 55
Ursus 55
Golden Arrow . 54
Mauro 54
B. Futuro . . . 53
Q. de Julio . . 53
Black Jane . . 52
Bolívar 50
Pituquín . . . 50
Chapucera . . 49
Rey del Sur . 49
Rasmillón . . . 48

Premio Mequetrefe.— 1.500 metros.— Indice: 30 al 34.— 5a. serie.

Cargador . . . 53
Martial 53
Palpito 53
Andante . . . 52
Cachari 52
Inspirado . . . 52
M. Shearwater 52
Atle 51
Espliego . . . 51
Majestuoso . . 51
Poliglioto . . . 51
Sopesur 51
Bontocero . . . 50
Celestial . . . 50
Joe Bananas . . 50
Mindanao . . . 50
Mazurquero . . 50
El Tigre 49

Pr. Maritain. 1.500 metros. Indice: 23 al 30. 6a. serie.

Broiler 55
Dreyfus 55
G. Victoria . . 55
Mauchito . . . 55
Benita 53
Elia Gut . . . 53
Triguero (27) . 52
Nancul 51
Tabanita . . . 51
Thuban 51
I. Pije 50
La Consuelo . . . 50
Sindarella . . . 50
Campacana . . . 49
Red Canyon . . 49
Lazio 48
Magnífica . . . 48
Mercedario (19) 48

Pr. Martin Fierro. 1.500 mts. 8a. serie. Indice: 19 al 23.

Lidia 54
Mundial 54
Shimaneku . . . 54
El Patroncito . . 53
Ojeroso 53
Pargua 53
Astronómico . . 52
Charcot 52
Pastrana 52
Rayero (12) . . 52
L. Verónica . . 51
Palmoteo . . . 51
Prudence . . . 51
Sorrelito . . . 51
Arrabalera . . . 50
Montagne . . . 50
Redoble 50
Violetera (18) . 50

Pr. Menino. 1.500 mts. Indice: 11 al 18. 9a. serie.

Atención 54
Matizado 54
Raspail 54
Salteo 54
Telero 54
Lenoz 53
Naguai (16) . . 52
Cascabelero . . 51
Cerrejo 51
Revolución . . . 51
Paladino . . . 50
Reading 50
Retiro 50
Bertoido . . . 49
Mondragón 49
Papa 49
Animada 47

Premio: MEYER.— 1.500 metros.— Decima serie.

Alguacil 55
Siberiano 55
Lucky Dream 54
Adusán 53
Punitaqui 53
Sun Stream 52
Ambarina 51
Toyopet 51
Caro Kann 50
Manidú 50
Unión 49
Manso 48
Siera Bella 47
Zás 47
H. de Rire 46
Trueno 45

Premio: MIGUELETE.— 1.200 metros.— Novena serie "A".

Afquintué 54
Barge 54
E. Incandescente 54
Palmoteo 54
Perdido 54
Victorero 54
Flor Parisién 53
Nítido 53
Violetera 53
Coalster 52
Siete y Siete 52
Trapalacucha 52
Don José 51
Pancho Bravo 51
Pormenor 51

Premio Miledón.— 1.200 metros.— Indice: 12 al 17.— 9.a serie "B".

Mercado Persa . 54
Britagua 53
Lagarterana . . . 53
Tanteado 53
Trianero 53
Citula 52
Zante 52
My Time 51
Retiro 51
Dolida 50
Dom 50
Gañaflor 50
Ludmilla 50
Ninquihue . . . 49
Orientadora . . . 49
(15)

Premio Mio Sea.— 1.200 metros.—Indice: 7 al 11.— 9.a serie "C".

Achitabla 54
Balanza 54
Floreado 54
Pataque 54
Bailen 53
Rascaflor 53
Trentino 53
Curanie 52
Chez Bon Bon . . 52
Pitigrilli 52
Diminuta 51
Moiceva 51
Miss Anita . . . 50
P. de Boulogne . 50
Seda Pura . . . 50

Premio: MONICA.— 1.200 metros.— Décima serie.

Rasurado 55
C. Sureña 54
La Preferida 54
Chalina 53
Danseuse 52
Elogiada 52
Modernita 52
Orfica 52

Aníbal 51
H. de Rire 49
Iturriaga 49
Colombino 47
Guaraca 47
Trueno 47

Premio: MADARA.— 1.200 metros.— Condicional 2 años no ganadores.

Asturiano 55

Bizancio 55
Coigue 55
Kepler 55
Kilimanjaro 55
Motel 55
Vestigio 55

SUSPENDIDOS:

Aidita
Cajita de Plata
El Refrán

La Doro
Poncho

FUERA DE CONDICION DEL PREMIO MIGUELETTE.

Eclipsada
Gamo
Polorín

NO CORREN

Los siguientes retiros se han registrado para la reunión extraordinaria de mañana en el Hipódromo Chile:

4a. CARRERA: Nº 2 EL NAME
5a. CARRERA: Nº 2 FLOREADO y N.o 8 SERVIA
6a. CARRERA: Nº 15 VIENTO DEL MAR
8a. CARRERA: Nº 3 MONTINA
10a. CARRERA: Nº 3 MUREX

CORTAS DEL TURF

HUGO INDA

El entrenador, que jubiló en nuestro medio, partirá en los próximos días con destino a Mendoza, donde una importante caballeriza Argentina le ofreció un contrato, que aceptó sin vacilar.

LUIS GUTIERREZ

Jinete de destacada actuación en el Hipódromo de Arica, se encuentra de paso en Santiago por motivos particulares. L. Gutiérrez actuó también con éxito en Mendoza, pero debió regresar por el clima al puerto de Arica.

SECUESTRADA

Pupila de Juan B. Argagnon, que salió de perdedora en su debut, animará el "Cotejo de Potrancas" en el Club Hípico. La hija de Silver Moon III quedó en perfectas condiciones después de su holgado triunfo.

SE ACCIDENTO

PULIDA, que fue retirada desde el punto de partida en la 7a. carrera de ayer, sufrió una herida, lo que determinó su retiro.

BRAULIO BAEZA RECIBE PREMIO

ARCADIA, (California) (UPI).— El jinete palmeño Braulio Beeza, que en los últimos tres años ha ganado con sus montas más dinero que ninguno de sus colegas de las pistas, recibió el Premio George Woolf de 1968, en el Hipódromo de Santa Anita.

La ceremonia pública se efectuó en el Paddock, donde los ex ganadores del trofeo formaron una guardia de honor. Entre ellos estaban Gordon Glisson, John Longden, John Adams, Bill Harmatz, Peter Moreno, Ismael Valenzuela, Manuel Ycaza Walter Blum, Alex Maese y Don Pierce.

El trofeo, que lleva el nombre del latigo muerto en un accidente ocurrido en 1956 en Santa Anita, fue entregado por su viuda, Genevieve Wolff-Cayer.

Al aceptar el galardón, miniautra de la estatua de bronce que se alza en los jardines del hipódromo, Baeza expresó su gratitud a la prensa, a los propietarios y entrenadores, todos los cuales hicieron posible su elección.

"Este es uno de los momentos más felices de mi vida", dijo Baeza, que en 1967 estableció un record ganando en premios 3 millones 88 mil 888 dólares.

Carmen Baeza, su esposa, viajó desde Florida para estar presente en la ceremonia. Baeza se presentó con las cosas del corral de John W. Galbraith, con que en 1963 condujo a la victoria en el Derby a Chateaugay.

Entre los 14 triunfos ganados por él, en Santa Anita, que frecuenta a menudo, figura el handicap de 1963 que hizo suyo montando a Crozier.

Coloree Este "Mono" y Gane Uno de Nuestros 100 Premios

NOMBRE .....

EDAD ..... Calle en que vive .....

.....

CIUDAD .....

NUMERO .....

GUIA DEL VERANEANTE

HOTELES EN ALGARROBO

INTERNACIONAL LTDA. ABIERTO TOdo el año. Habitaciones confortables. Escriba Correo Algarrobo. Carlos Alessandri 1038.
17-11-68

RESTAURANTE EL GALEON.— PERGOla vista al mar. Manifestaciones. Principal 1955. 17-11-68

HOTELES EN MAITENCILLO

GRAN HOTEL POCITOS, UBICADO sobre la playa.
17-11-68

HOSTERIA RUCAMAY.— DEPARTAmentos baño exclusivo. Vista al mar. La mejor ubicación Balneario Mariscos.
17-11-68

HOTEL LAS ROCAS
Construído sobre rocas. Abierto todo el año. Fono 1 Puchuncaví

HOTELES EN VALPARAISO

HOTEL IBERIA, BRASIL 1709 teléfono 2184, frente Plaza Victoria, comida sana y abundante, precios módicos.
A|21|III|GV

LANCASTER HOTEL. CONFORTABLE, bucr 2362. Teléfono 7391-0.

HOTELES EN VIÑA DEL MAR

HOTEL ESPAÑOL. SIGUE ATENDIENdo como siempre a su distinguida clientela. Teléfono 85145-46. Plaza Vergara 141
17-11-68

HOTEL CHALET SUISSE. RESTAURANT, Salón de Té. Acogedor, confortable. Teléfono 62235. Villanelo 395, pto. Alvarez.

HOTEL MONTEMAR CAMINO CONcon, frente Playa Montemar, teléfono 129-R. estacionamiento para coches A|21|III|GV

ZAPALLAR

HOTEL CESAR
Restaurante — Playa
Ofrece confortables habitacionales; excelentes comidas. Visítenos.
GV. 29 febrero

HOTELES EN CARTAGENA

CYMAR — SUSPIROS 307.— PIEZAS confortables, encima del mar. Informes 275590. Santiago.
17-11-68

CONTINENTAL — SUSPIROS 305. Teléfono 31842. Abierto permanentemente. Boite vista al mar.
17-11-68

REINA DEL MAR — STIAMER Y CIA Subida Playa Chica 360. Camarotes baños exclusivos, vista al mar, comida chilena y extranjera. Reserve estadía anticipada fono 31832

HOTEL ESPAÑOL. — INMACULADA Concepción 83 — 32382. Esmerada atención. Ambiente familiar.
17-11-68

HOTEL VON SCHROEDERS. ACOGEdor con reconocida cocina 60 habitaciones 60 baños. Teléfonos Von Schroeders 392. Teléfono 64022-64127.
17-11-68

HOTELES EN LLOLLEO

RESIDENCIAL SAN PEDRO. 0151 Enquinta Gabino Salas Informes: 55330-569796 Santiago.
9 2—68 GV

EXCURSIONES

EXCURSIONES TURISCOVAL. BALNEArios vecinos. Circuitos recreativos en Valparaíso, Viña del Mar. Playas.— Errázuriz 780. Teléfono 57587. Frente Estación Puerto.
17-11-68

SAN SEBASTIAN

RIVIERA. OFRECE CONFORTABLES cabinas, habitaciones, baño exclusivo: Excelente comida. Variados mariscos. Teléfono 1.
29 2-68 GV.

COCHOA

BALNEARIO RESTAURANT COCHOA en la misma playa mariscos. Abierto todo el año. Teléfono 152 Reñaca.
29-II-GV

RESTAURANTE EN LOS LILENES

BALNEARIO-RESTAURANTE "LOS LIlenes". Teléfono 81 Con-Con, de Adolfo Mancilla. Unico en la costa. Por contar con viveros propios toda clase de mariscos del norte, centro y sur del país.
89-11-GV

RESTAURANTES EN SAN ANTONIO

RESTAURANTE BAR LA NAVE.— BArros Luco 1802. Especialidad mariscos. Banquetes.

HOTELES EN PAPUDO

HOTEL PITE.— ATIENDE SU DUEÑO. Alamiro Fernández. Excelente comida

BOITE EN CARTAGENA

DON NANO.— BAILABLES DE AMAnecida. Show artístico. Comedores Hermosa vista mar. La casa del mariscos.

RESTAURANTE EN CARTAGENA

GRILL CITY. TERRAZA PLAYA CHIca 89. Teléfono 31308. Residencial Serrano. Serrano 44.
17-11-68

CASINO RESTAURANT CINZANO PLAya Chica 102. Teléfono 31860. Especialidad en mariscos. Abierto todo el año.

RESIDENCIALES EN VIÑA DEL MAR

RESIDENCIAL 2 NORTE 599 — ATENción esmerada por dueños. Teléfono 83647. Ricardo Orrisla.
17-11-68

RESIDENCIAL IBERIA.—MONTAÑA 732 pocos pasos Estación Viña. Teléfono 34281. Atendidos por dueños.
17-11-68

RESIDENCIALES EN CARTAGENA

DE LUXE, OFRECE: COMODAS PIEZAS Buena comida Descuento familias.— Olea 116—32253
17-11-68

RESIDENCIAL MELIPILLA. AMBIENTE familiar. Comedores vista al mar. Precios módicos. Suspiros 301—31158.
17-11-68

RESIDENCIAL CALIFORNIA.— TANA Vergara avisa a su distinguida clientela que este año le atenderá en Olea 412.
17-11-68

RESIDENCIAL CITY, EX LA ABUELITA Suspiros 293 Vista al mar. Precios módicos. Atendido por su dueño Bar-Restaurant

GUIA PROFESIONAL

DENTISTAS

SOLDADURAS DE PLACAS
ENTREGA 30 MINUTOS
Molina 12, esquina Alameda. Doctor Froimovich. Fono 90536, sábados abierto todo el día.
GP-30-IV-68

DR. BORQUEZ
Dentaduras inmediatas, Coronas. Fundas. Atención rápida a horario convenido. Compañía 1068. Oficina 1103. Altos Teatro Plaza. Fono 85702.
GP. C. Indef.—1967

Prótesis dentales, soldaduras, reparaciones inmediatas.
CLINICA DENTAL EDWARDS
Pasaje Agustín Edwards 29, entrepiso 111. Entrada por Ahumada 312. fono 67378.
GP. 31—11

RESTAURACIONES URGENTES
Placas, puentes, reparaciones. Clínica Dental "Central". Compañía 1068 — Oficina 1103 Fono 85702.
GP. 31—11

LABORATORIO CLINICO

DR. SOTO TELLO
Análisis Transfusión
San Isidro N.o 91 Fono 36338
GP-31-III-68

MATRONA

SEÑORA PHERINY
Lord Cochrane 114
H. O. C. GP.

ABOGADOS

SANCHEZ DEL POZO
Especialmente asuntos matrimoniales, posesiones efectivas, particiones, alimentos, rectificaciones nombres. Cobranzas, cheques. Moneda Nº 1137, oficina 78. Teléfono 80813.
H—O C. GP.

RAQUEL KOGAN B.
Toda clase de asuntos. Compañía 1048, 99 piso, departamento "A". Fono 84844. Horas: 18 a 20.

PRACTICANTE

LUIS ALDUNATE
PRACTICANTE
Edificio Waldorf, Ahumada 131, departamento 916, fono 60828. Atiendo prescripciones médicas en vías urinarias, curaciones, inyecciones. Atención domiciliaria.

OCULISTA

DOCTORA TOBAR
Moneda 1040 — Oficina 1204
TELEFONO 64837
CONSULTAS: 18,00—19,30 horas.
SABADOS: 12—13 horas.
A|GP|5 marzo—68

PEDICURO

AVILES
Pedicuro y Practicante Pedicuria indolora. Inyecciones. Curaciones. Av. Cumming 662 — También domicilios — Llámelo al 65842
20-III-68

MEDICOS

NORBERTO SAINZ RECIO
Medicina General
Corazón — Hígado — Riñón — Estómago — Obesidad. San Antonio 427 — Of. 715, de 5 a 7. TELEFONO 35361.
A|8-2-68|GP

ESPECIALIDAD VEJEZ
DR. JOSE FROIMOVICH
Avenida Bulnes 377 — Departamento 605 — Teléfono 67176.

DR. GASTON RAMIREZ
Piel. Manuel Rodríguez 56. Fono 68823.
H—O. C. GP.

DR. HERNAN DEL PINO
Enfermedades de Niños
Rayos X
Consultas de 14 a 16 horas. Mac Iver 142, 29 piso, Oficina 204. Fono 393601. Lunes, miércoles y viernes.
Domicilios Fono 296745. Pedir hora.

DR. ABRAHAM WAISSBLUTH
Especialista Corazón, Pulmón, Estómago, Hígado. Rayos X. Consultas: República 68, Santiago. Teléfonos 94092 — 465451. Atención de 6 a 19 horas
10—3—68

MEDICOS

DR. VITERBO PARRA BARAHONA
Señoras: Obstetricia, Ginecología. Consultas: Clínica Boston, Alameda 1620. Fono 81921. Atención, de 11.30 a 14.30. Domicilios Teléfono 372399.

DOCTORA NAVARRETE
Señoras. Obstetricia, Ginecología. Vicuña Mackenna 923. Teléfono 35912. Consultas, de 16 a 19 hrs.
GP. C. H—O

INDISA
SERVICIO MEDICO DOMICILIARIO
PARA ADULTOS Y NIÑOS
NOCTURNO Y SABADOS, DOMINGOS Y FESTIVOS
FONO 382639

SU ALMANAQUE COMERCIAL

AUTOMOVILES GARAJES ACCESORIOS

"SERVICIO SKODA"
"GARAJES"
Carmen 125. Sonos 394578 - 383977
TECNICOS ESPECIALIZADOS
Reparaciones, Repuestos, Mecánica General, desabolladuras, pinturas Electricidad, TRABAJOS GARANTIDOS servicio remolques en cualquier punto del país, doctor en motores.

FCA. DE MUEBLES

BRICEÑO
Muebles de estilo, funcionales patinados, enchapados, comedores dormitorios, livings CREDITOS. Lord Cochrane 1134. 29 marzo 68 B.

MODERNOS ESTILOS RADIOS, ENceradoras, Refrigeradores, Lavadoras Máquinas Coser. Créditos, sin pié. Entrega inmediata, 16 meses plazo. Arturo Prata 414. 382376.
26 julio 1968

CLINICA DE MUEBLES YORK. SAN Isidro 53 Teléfono 381283. Basta llamar al teléfono 381283 y Clínica de Muebles Yorck va a su casa, hace el presupuesto trae y lleva sus muebles listos. Clínica de Muebles York.
GC-27-VIII-68

GUITARRAS

GUIRARD GUITARE.— GUITARRAS estudio y concierto. Garantía perpetuidad. Diseños exclusivos. Reparaciones Matta 340 — Fono 52709.
GC-7-V-68

ANTIGUA CASA SANTIBAÑEZ, GUItarras, Tiziones, Arpas. Reparaciones. San Francisco 398. Teléfono 392330.
Quelme 6. GC 10-III-68

"VIVECOR"
Fabricamos Guitarras finas, Créditos Reparaciones. Arturo Prat 910 - 393937. (Guitarras).
25|VII 68

AVES Y HUEVOS

AVES FRESCAS FAENADAS. BROILER. Huevos. Repartc a domicilio a precios más bajos. Teléfonos 94798—94087. Bejares Hnos. Exposición 126. Ste.

BALATAS

FRENOS BASSI, DISTRIBUIDORES, Balatas, Bendix, Shyfbestos. Embragues Repuestos, Frenos. Alameda 4050 IMPORTADORA SANTIAGO: FRENOS embragues, autos, camiones, tractores, maquinarias industriales. Avenida B. O'Higgins 2395 teléfono 96825

CARPAS

FABRICA CARPAS H. GARCIA
San Diego 1379 — Teléfono 50361
Gran Avenida 2559 — Teléfono 55227
Carpas camiones, camionetas, quitasoles, carpas playa — Campaña, reparaciones.

LAUTARO, TELONES PARA TERRAZA con armazón de cañería. Carpas de Campaña. Nataniel 2001—52573.
GC-15-I-68

FABRICA DE CARPAS H. GARCIA. Gran Avenida 2559. Teléfono 55227. Carpas, Camiones, campaña, vendimia, quitasoles, Reparaciones artículos lona. Facilidades.

COLCHONERIAS

"EL FERROCARRIL". FABRICA COLchones, marquesas cromadas, ropa de cama. Ventas por mayor y menor. Meiggs 66, teléfono 90301.
GC-15-II-68

ART. METALICOS

"ARTICULOS DE BRONCE" ESMALTAdo. Regalos finos decorativos. Fábrica, Alonso Ovalle 713.

FCAS. VARIAS

FEDERICA, ARTURO PRAT 165. Fábrica de fajas. Especialidad sobre medida.
38|11|VIII

MANCINI
TEXTIL LIBERTAD. ANTIGUA FABRIca ropa interior. Ventas por kilos. Rosas 1347.

"HIDALGO"
Fábrica de Colchones — Marquesas Cromadas — Ropa de Cama. Ventas por mayor y menor. San Alfonso N.o 54 — 95183.
GC. 21IV68

FABRICA PARASOLES, PARAGUAS Venta Detalle. Cambios Telas. Reparaciones — Repuestos. Compañía 2697.
GC VII 68

CAMISAS SOBRE MEDIDA. Reparaciones. Cuellos, puños. Arreglamos corbatas. Merced 638.
GS VII|68

MANCINI, SAN PABLO 1538, 69872. Moldes para pastelería en general.
C|20|15

RESORTES

ESPIRALES RESORTES CUALQUIER AUtomóvil. Industrias en general. Rosquelme 2. Teléfono 63908.
GC-2-III-68

MAQUINAS DE ESCRIBIR

COMPRAVENTA, REPARACIONES, REpuestos. Máquinas coser, escribir. San Pablo 1676 — 86659.
GC.-27-II-68

HUGO PALMERO C., MAQUINAS DE escribir, sumar. Reparaciones, compra venta. San Martín 91, teléfono 66969.
GC 25-II-68

REFRIGERACION

ORMAC, FABRICAMOS, REPARAMOS refrigeradores comerciales. San Francisco 50. Telfono 383119.

LETREROS

"PIZARRO"
Letreros en Serie, Afiches, Lienzos Carteles. Irarrázaval 263—44676.
GC. 30-I-68.

"JORSO"
Lienzos, Carteles, Silk-Screen. Todos tipos medidas, San Francisco 1138.
GC. 10-I-68

NEUMATICOS

NEUMATICOS, CAMARAS, BATERIAS Recauchaje General Insa. Concesionarios, Suc. Jorge Castillo Bascur, Sala de ventas, José Miguel de la Barra 451, fono 31396. Estación de Servicio, Maturana N.o 1298, fono 65744.
GC-13-II-68

NEUMATICOS: ECONOMIA, GARANtía, Neumáticos, Llantas. Todos tipos Avenida España 72.
GC-13-II-68

Radio y Televisión

RADIO AMERICA LTDA.
Antenas T.V. F.M.
Pilas para Radio. San Diego 624. Teléfono 85101.
GV 26 julio

PIGMENTOS

ALEMANES GARANTIDOS
Para artistas decoradores en tela. Arturo Prat 754.

LANAS

"EL ROSAL". SAN DIEGO 1138. SURtido completo en lanas. Depósito Edificio.

MENAJE

"HIDALGO"
Cristalería, Loza, Enlozado — Artículos de Regalos. Cocinas. San Alfonso 72

FOTOGRAFIA

SMART Matta 481. Teléfono 382957. Album matrimonial 36 fotos. Coche de lujo. 50 partes, 12 postales, sólo Eº 250.
29 marzo 68 B.

SALONES DE BELLEZA

ESCUELA DEL EXITO, MARINA.— Academia de Peluquería. Ofrece cursos completos por 90 días, de damas y caballeros. Matrícula abierta todo el año incluso domingos y festivos. Bascuñán 273 y 117.

SANITARIOS

ARTURO PRAT 1491. SALAS DE BAño blanco, Color. Surtido completo muebles cocina, Lavaplatos, califont cocinas gas licuado.

BAÑOS REVESTIR, 190,00; LAVATOrio pedestal, 140,00; Escusados silenciosos, 140,00; Bidet: Salas venecias de colores. Lavatorios completos, 150,00; Muebles cocinas, botiquines, califont, cocinas gas licuado. 1485 Arturo Prat 1491.
GC-27-VIII68

SOMBREROS

CLINICA SOMBREROS, HECHURAS Composturas, Fieltros, Pitas, Vaqueros Mac Iver 579 — 35106.

TRANSPORTES

"LA RAPIDA — MUDANZAS DENtro, fuera Santiago. Especialidad mobiliario fino cajas fondos. Avenida Matta 265 — 54664

ZAPATILLAS

PINUCA
Las legítimas zapatillas. Unicamente Irarrázaval 3271. Teléfono 256091. Evite marcas similares.
30|VII|68

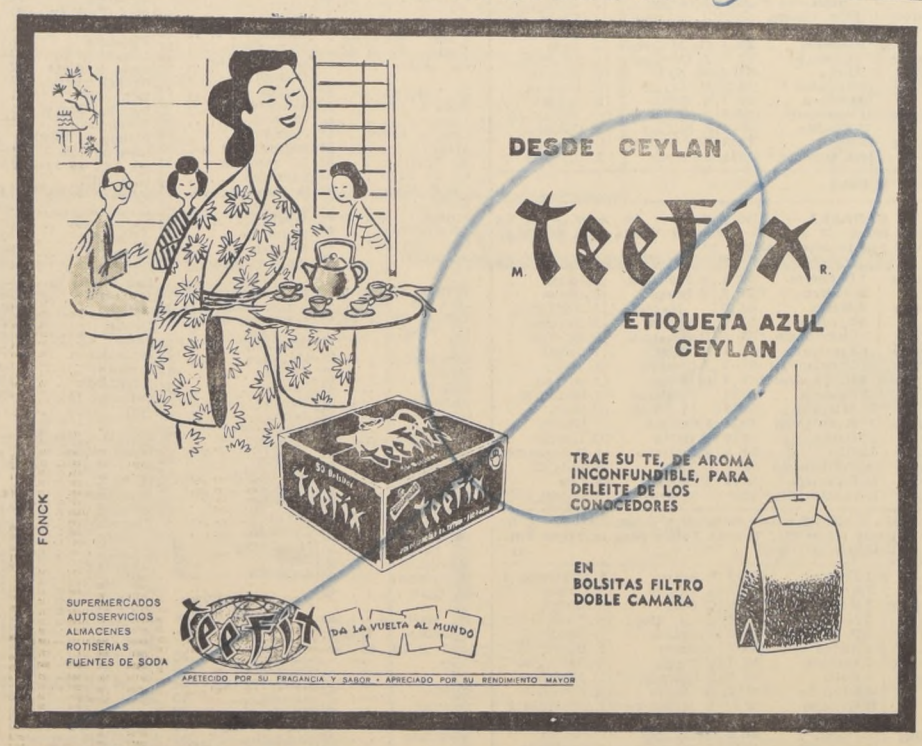

BICICLETAS

DIFERENTES MEDIDAS, TRICICLOS REparto, repuestos por mayor, menor. Facilidades, Importadora Cycles Victoria, Representantes de la "Tour de France", San Diego 1317, fono 55117 Matucana 26-D. Independencia 2063 "A".
C-29-II-8

BICICLETAS DE NIÑOS Y NIñas, aros 16, 18, 20, 22, 24. Calidad garantizada. Precios de fábrica. Mayor y menor. Armaduría Internacional. Exposición 348.
Cindefinido|4

3) Aves, animales y pájaros

VENDO CANARIOS ROLLEI rojos, naranjas y cobre. Avda Portales 3185.
A|21|3

4) Automóviles, garages y vehículos

SIMCA 1000; 1968. ENTREGA próxima. Jorsacor, Avenida Bulnes 367.
C|31|4

¿QUIERE VENDER SU COche señor o comprar otro? Jorsacor. Avenida Bulnes 367

DODGE DART 290 — 1968. NUEVOS Jorsacor. Avenida Bulnes 367.
C|31|4

CAMIONES Y CAMIONETAS FORD 1967. Recibimos inscripción. Jorsacor, Avenida Bulnes 367.
C|31|4

8) Arriendos ofrecidos

Eº 800.— MAGNIFICO LOCAL ESQUIna, con cortina metálica y ventanas a ambas calles, oficina, toilette, patio y altillo, apto para mercería o farmacia, en calle Carmen entre Avenida Matta y Franklin. Montalva Quindos. Teléfonos 349. Sin Comisión.
C-29-8

10) Construcción y sus materiales

QUE SE LE OFRECE "CErrajería Max" le hace cortinas rejas, puertas, ventanas, precios bajos, trabajo primera, sin pie y facilidades. Escribir San Pablo 6979. A. 18.10

14) Estatutos y Legales

PRIMER JUZGADO CIVIL Mayor Cuantía Santiago concedió veintiuno Febrero 1968, posesión efectiva herencia quedada fallecimiento de Luis Alberto Morales Feligrés, a hijos Luis, Victoria, Luisa y María Morales González; sin perjuicio derechos cónyuge Victoria González Bastías. Practicaré inventario solemne veintiocho Febrero 1968, once horas, Bandera 342. Secretario.
A. 26.28|14

POR EXTRAVIO, QUEDAN nulos por darse el aviso correspondiente, los siguientes cheques: Español. D.C. 22328 al 22350. Estado. A.L. 563550. Talca E.A. O 003139 al O 003150 O'Higgins S.F.A. 10059010 al 10059021.
A. 26.28|14

SEGUNDO JUZGADO CONcedió posesión efectiva Genaro Contardo Pozo a María Mercedes, Genaro, Luis, Carmela Josefina, María Josefina, Fernando, María Luisa y Patricio Contardo Muchell y María Angélica Contardo Urzúa, sin perjuicio derechos cónyuge Corina Urzúa.
A. 26.28|14

HABIENDOSE EXTRAVIAdo los Títulos N.os 39368 por 4 acciones., 203954 por 1 acción, 45613 por 1 acción, 217653 por 2 acciones, 46288 por 6 acciones, 232171 por 2 acciones, 56360 por 1 acción, 246614 por 2 acciones, 69032 por 2 acciones, 261426 por 2 acciones, 92783 por 1 acción, 267293 por 2 acciones, 102506 por 1 acción, 285875 por 2 acciones, 114974 por 1 acción, 303171 por 3 acciones, 134574 por 1 acción, 321318 por 3 acciones, 144053 por 1 acción, 354039 por 2 acciones, 153988 por 1 a ción, 369423 por 1 acción, 165561 por 1 acción, 385422 por 1 acción, 176559 por 1 a ción, 400644 por 1 a ción, 190881 por 1 acción, 417841 por 1 acción, de la Cía. Manufacetura de Papeles y Cartones a nombre de don Pedro Botello Meza, quedan nulos y sin valor por haberse dado el aviso correspondiente.
A-29-14

POR HABERSE EXTRAVIAdo cheques serie 1-A número 2063890 y serie 1-A número 2063891 del Banco Israelita de Chile, quedan estos sin valor por haberse dado el aviso correspondiente.
A-29-14

14) Estatutos y Legales

SINDICATO DE CH
Microbuses Diag
Inspector de Trab
Raúl Flores Aranc
fecha 26 de Febrero
se procedió a la
del directorio para
1968-1969, quedando
do de la siguiente
Presidente, Fran
Santibáñez S.; Se
Guillermo Morell A
sorero, David Sa
directores: Guillermo
Castro y Gustavo
Gajardo.— El Secre

TITULO DOMINIO Rojas Bugueño, José
Escritura otorgada
Hacienda Luis Aubert
ciembre 1965. Fiju
título definitivo
dos Población Chile
Colina, decreto
mero 1509 año 1965
Tierras Colonización
sé Santos Rojas
guientes deslindes:
uno: Este fundo
Sur, sitio tres: Oes
Labarca. Superficie
tros cuadrados. Pub
sente aviso fin
nio Registro
tiago, acuerdo
glamento Conservador
Raíces.

PRIMER JUZGADO Mayor Cuantía San
cedió veintidós
posesión efectiva
dada fallecimiento
Hernández Rodríguez
Catalina y Carmen
nández, como hijos
cesionarias derechos
y Juana Lobos Hernández
cretario.

SEGUNDO JUZGADO cedió posesión efec
Garbarino Arata a
ría Silvia y Gaviola
Garbarino Garbarino
Juan Antonio y Ra
genia Garbarino
José Ricardo Garbarino
y Silvia Eugenia
María Victoria Garbarino
racco. Practicará
solemne siete Marzo
diez horas. Secreta

HABIENDOSE EXTR
talonario de cheques
392371—392373, del
raelita — Sucursal
cuenta N.o 29856
de Silvia Torres Lo
identidad 121659.

15) Fábricas diversas

NOVIOS: COMPREN SUS en la fábrica más antigua
Casa Sostin. Nueva York

18) Instrucción y Educación

ACADEMIA DE CORTE Y Providencia. Le ofrece
prácticos y modernos
res. Matrícula abierta
Providencia 2262, al lado
res. Fono 254161.

SUPERSECRETARIA: señoritas, para preparar
cretarias. Empleo garantizado
persecretaria" Santiago
406, Rancagua, esquina
liso.

MATRICULA Cursos Comercio, Mecanografía
luquería. Instituto
Figueroa". Catedral

24) Máquinas de escribir

REPARACIONES DE nas de escribir
calculadoras. envío
Continentales. Bustos
fono 85479. Trabajos
zados.

38) Peinados, belleza y modas

PELUCAS, PESTAÑAS, postizos, pelo natural
115, Providencia, altura
43145. Compro pelo

45) Préstamos, valores

INTERES BANCARIO quier hora semana
cuenta Banco del Estado
tiño. Correo 15.

LOTERIA de Concepción

LISTA OFICIAL DEL SORTEO Nº 1047 EFECTUADO EL 25 DE FEBRERO DE 1968

LEYES: 4885 Y 5443 — EMISION: 45 MIL BOLETOS EN VIGESIMOS

EL BOLETO Nº 06801
SALIO FAVORECIDO CON EL PREMIO DE
UN MILLON DE ESCUDOS
VENDIDO EN SANTIAGO
A Todos los Boletos cuya Terminación sea **1**
Le Corresponde Eº 110 al Entero y Eº 5.50 al Vigésimo.- Además del premio que figura en la presente lista.-

1 MILLON ESCUDOS — 06801 — APROX. 06800 Eº 1.266.50 — APROX. 06802 Eº 1.266.50

20 MIL ESCUDOS — 45432 — 45496

FIN

MILTON QUIROGA SOTO, Contador — Ante mí FRANCISCO MOLINA VALDES, Notario — CARLOS BOCCA BERTOLOTTO, Gerente

LA LOTERIA PAGARA LOS PREMIOS A LA PRESENTACION DEL BOLETO SEGUN ESTA LISTA HASTA 120 DIAS DESPUES DE VERIFICADO EL SORTEO. — NO SE OIRA RECLAMO ALGUNO POR SUBSTRACCION, ADULTERACION, DESTRUCCION, PERDIDA DE BOLETOS O POR LOS ERRORES QUE APAREZCAN EN LAS PUBLICACIONES DE DIARIOS, REVISTAS O TRANSMISIONES DE RADIOS

IMPRENTA UNIVERSIDAD DE CONCEPCION

Servicio de Informaciones Financieras

EL MERCADO BURSATIL:

PRECIOS IRREGULARES

Precios levemente irregulares, pero dominados en algunos casos por presión vendedora se apreció durante la mayor parte de las transacciones de ayer lunes, situación que determinó una baja del Indicador de Precios de 9 puntos, respecto al viernes de la semana pasada y un monto operado bastante inferior a la media del mes

En efecto, la presión de ventas en papeles del tipo de Melón, Cartones, Fuego y Banco Sudamericano dictaminó en algunos sectores una leve baja, que se reflejó en un total de 6 avances y 11 retrocesos; algunas de estas fluctuaciones sobresalieron por su volumen, tal como Banco Sudamericano con pérdida de 2 puntos; Disputada con alza de 2 1|2; Carozzi con baja de 1|2; Compañía Industrial con 1; Gas Santiago con 1; Papeles y Cartones con baja de 1; Melón con caída de 3 puntos; Renta con baja de 1; Volcán con avance de 1; Cap B con caída de 1 y Seguros La Industrial con alza de 3.

El monto transado fue de 108 mil escudos y correspondió a transacciones por 319 mil acciones; destacando por sus conformes Banco del Pacífico, Punta de Lobos, Tamaya, Textil Viña, Copec, Electricidad Industrial Gas Santiago, La Rural, Loza de Penco, Mc Kay, Melón, Pasur, Molinera Koster, Cartones, Renta Urbana, Vapores, Volcán, Madeco con 75 mil acciones, y Mademsa.

El mercado de bonos revelló flojedad en transacciones y precios estacionarios; el índice se mantuvo sin variaciones.

Al finalizar la actividad diaria el movimiento se mostraba escaso y los precios levemente estacionarios.

LO CITAN A JUNTA DE ACCIONISTAS PARA HOY

GAS VALPARAISO; a Junta Ordinaria para aprobar Memoria y Balance.

COTIZACION DEL COBRE EN LONDRES

(Centavos de Dólar por Libra)

CONTADO	26-2-68	90 Días	
84,38	VENDEDOR	72,43	
MERCADO SOSTENIDO	Sube	4,29	

COTIZACION DEL COBRE EN LONDRES

CENTAVOS DE DOLAR POR LIBRA

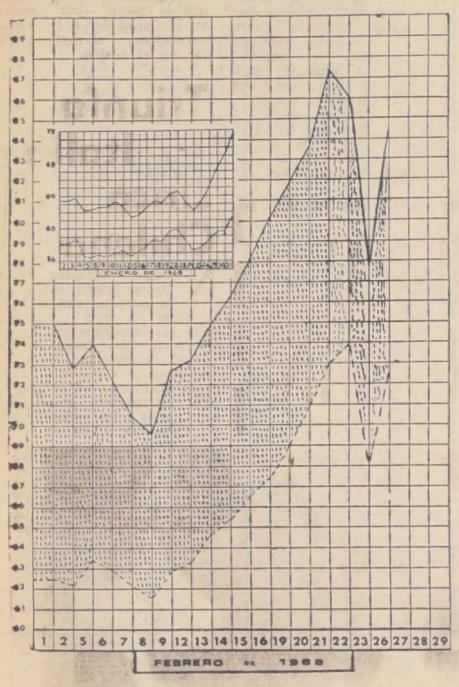

INDICE GENERAL DE ACCIONES

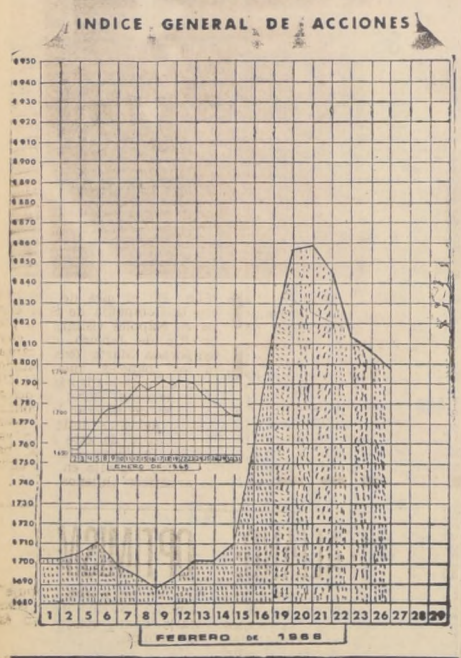

MINI-GUIA

TEATROS

ANTONIO VARAS, Morandé 25 (61200).— Descanso.

BULNES, Av. Bulnes 188 (88342).— Descanso.

CAMILO HENRIQUEZ, Amunátegui 31 (88959).— Descanso.

COUSINO, San Ignacio 1249 (50659).— Cía. de Revistas Humoresque: 20 y 23 horas.

CARLOS CARIOLA, San Diego 246 (89350).— Descanso.

CAUPOLICAN, San Diego 40 (82437).— Descanso.

MARU, San Antonio 149 (397907).— Cía. de Lucho Córdova y Olvido Leguia: 19.15 y 22.15 horas: Yo quiero ser hippie, de Lucho Córdova.

MONEDA, Moneda 920 (31477).— Cía. de Américo Vargas y Pury Durante: Vuelve el 1.o de marzo.

LA COMEDIA, Merced 349 (391523).— Descanso.

OPERA, Huérfanos 837 (30176).— Cía. de revistas Bim Bam Bum: 19, 21.40 y 23.15 horas: Aquí no nos pasan goles

PETIT REX, Huérfanos 735 (31143).— Cía. de los Cuatro: Regreso al hogar, de Harol Pinter.

PICARESQUE, Recoleta 343 (372606).— 19.45 y 23 horas: Cía. de revistas Strip Tease.

REGINA, V. Mackenna 602 (36097.— 19.30 y 22.30 horas: Cía. de revistas frívolas Regina.

CINES DEL CENTRO

ASTOR, Estado 237 (Fono 392100).— Rotativo desde las 11 horas: Las tres vidas de Thomasina. Aventuras. menores.

BANDERA, Bandera 76 (714403).— Rotativo desde las 10 horas: Atraco en Pamplona. EE. UU., policial, mayores de 18 años.

CAPRI, Monjitas 825 (Fono 392414).— Rotativo desde las 10 horas: Johnny Yuma. Italiana, cowboy, mayores de 21 años.

CENTRAL, Huérfanos 930 (33555).— Rotativo desde las 11 horas: Todo a su tiempo. Inglesa, comedia, mayores de 18 años.

CERVANTES, Matías Cousiño 134 (381824).— Rotativo desde las 10.30 horas: Los peligros del Gordo y el Flaco. EE. UU., cómica, menores.

CINELANDIA, Puente 540 (65732).— Rotativo desde las 14 horas: Los meseros majaderos. Not. y agregados

CITY, Agustinas 1022 (66687).— Rotativo desde las 10.30 horas: Justicia calibre 45. Acción, color, menores.

CONTINENTAL, Plaza Bulnes 41 (60735).— Rotativo desde las 14 horas: Johnny Yuma. Italiana, cowboy, mayores de 21 años

DUCAL, Agustinas 777 (35375).— 12.30, 15.20, 18.20 y 21.25 horas: Lo que trae el mañana. Color, mayores de 21 años.

ESPAÑA, Estado - Huérfanos (398488).— 13, 15.30, 18.30 y 21.30 horas: Buenos días condesita. Española, Musical, menores.

FLORIDA, Estado 226 (34289).— Rotativo desde las 10.30 horas: Desafío a los pistoleros. Italiana, espionaje, mayores de 18 años.

GRAN PALACE, Huérfanos 1176 (60082).— 15.30, 19 y 22 horas: Millie. Not. y agregados, mayores de 14 años.

HUELEN, Huérfanos 779 (31603).— Rotativo desde las 10.30 horas: Me compré un papá. Rusa, comedia, menores.

HUERFANOS, Huérfanos 930 (33555).— 12.30, 17 y 21.30 horas: Lo que el viento se llevó. EE. UU., drama, mayores de 15 años.

IMPERIO, Estado 235 (397960).— Rotativo desde las 10 horas: Playa roja EE. UU., guerra, mayores de 18 años.

KING, Huérfanos 840 (32838).— Rotativo desde las 10 horas: Johnny Yuma. Italiana, cowboy, mayores de 21 años.

LIDO, Huérfanos 680 (34366).— 14.30, 16.15, 19 y 22 horas: Los peligros del Gordo y el Flaco EE. UU., cómica, menores.

MAYO, Monjitas 873 (Fono 391201).— Rotativo desde las 10 horas: Muere monstruo, muere. Not. y agregados, suspenso.

METRO, Bandera - Unión Central (83361).— Rotativo desde las 10.30 horas: Toda la noche a las 9. Not. y agregados, mayores de 18 años.

NILO, Monjitas 873 (Fono 302078).— Rotativo desde las 10 horas: Vaya con dios gringo. Italiana, cowboy, mayores de 21 años.

PACIFICO, Huérfanos 1147 (62921).— Rotativo desde las 10.30 horas: Juego de masacre. Francesa, drama, mayores de 21 años.

PLAZA, Compañía 1068 (84714).— Rotativo desde las 10 horas: Muere monstruo muere. Not. y agregados.

REAL, Compañía 1040 (65555).— Rotativo desde las 10 horas: Johnny Yuma. Italiana, cowboy, mayores de 21 años.

REX, Huérfanos N.o 735 (31343).— Rot. desde las 11 horas: Las Vírgenes. Not. y agregados. Mayores de 21.

RIO, Monjitas 743 (33550). Rot. desde las 11 horas: Las Reinas. Besalas y dejalas morir.

RITZ, San Antonio 50 (38061).— Rot. desde las 11 horas: La vida conyúgal. Francesa, drama, mayores de 21.

RIVIERA, San Antonio - I. Valdés V. (36093).— Rot. desde las 13 horas: Historia de un amor. Amor y Sexo.

ROXY, Huérfanos 1065 (80809).— Rot. desde las 10 horas: Nuevo Festival de Tom y Jerry. EE. UU. Color. menores.

SAN ANTONIO, San Antonio - Huérfanos (33605).— Rot. desde las 13 horas: Pinocho. EE. UU. W. Disney. Menores.

SAN MARTIN, Alameda - San Francisco (35357). — Rot. desde las 14 horas: Los meseros majaderos. Not. y agregados.

SANTA LUCIA, Alameda - San Isidro (34718).— 11, 14.40; 18.15 y 22 horas: Grand Prix. EE. UU. Automovilismo, may. de 14.

SANTIAGO, Merced 829 (32888).— Rot. desde las 11 horas: Jamaica. Not. Agregados. Mayores de 14.

SAO PAULO, Merced 772 (397946).— Rot. desde las 10 horas: La novicia rebelde. EE. UU. comedia, menores.

TIVOLI, Huérfanos 757 (30611).— Rot. desde las 10.30 horas: Tripoli. Not. y agregados, menores.

TOESCA, Huérfanos 1313 (711562).— Rot. desde las 11 horas: A quemarropa. EE. UU., policial, may. de 21.

VICTORIA, Huérfanos 827 (30021).— Rot. desde las 11 horas: Solamente los miércoles. EE. UU., comedia, mayores de 21.

WINDSOR, Ahumada - Moneda (89761).— Rot. desde las 10.15 horas: El ladrón. Acción, may. de 21.

YORK, Ahumada 166 (66687).— Rot. desde las 10.30 horas: El ladrón. Francesa, acción, may. de 21.

TV programas

CANAL 9 — CANAL 13

CANAL 9

19.30 Popeye, dibujos animados.
19.52 Serial.
20.18 K. O. Famosos.
20.30 Boris Karloff, serie de terror.
21.28 Servicio de Utilidad Pública.
21.30 Noticiario.
21.45 ¿Cuánto Sabe Ud?
21.48 Arresto y Juicio, serie de aventuras, que se transmite en dos episodios.
22.40 Noticiario.
22.45 Emisión Cero, audición de actualidad nacional.
23.24 Noticiario.
23.35 Copa Libertadores de América. Católica — Nacional. Chile — Emelec.

CANAL 13

17.00 Almanaque.
17.05 Los Tres Chiflados.
17.30 Cine Promocional.
17.40 El Amor tiene cara de Mujer, radioteatro filmado.
18.00 Largometraje.
19.00 FEUC. Una muestra de los trabajos que hacen los estudiantes en Arauco.
19.25 Rin Tin Tin, serie filmada de aventuras.
19.55 Pantallas del Deporte, espectáculo con la actualidad mundial de esta actividad.
20.05 Noticiario.
20.10 Soltero Casado, incidencias entre una pareja de recién casados.
20.40 El tiempo.
20.45 Perdidos en el espacio, serie de ciencia ficción. Hoy "Aventura Fatal".
21.40 Juani en Sociedad, serie nacional con Silvia Piñeiro.
22.00 Noticiario.
22.15 El hombre que nunca existió, serial de suspenso policial.
22.40 Mr. Novak, serial de aventuras.
23.40 Noticiario.

SU PROGRAMA DE TELEVISION ¡MAS NITIDO! EN UN GELOSO

ES MARAVILLOSO ES UN GELOSO

ENTREGA INMEDIATA

Eº 2400

GARANTIA Y SERVICIO PERMANENTE DE LA FABRICA V. MACKENNA 2245 FONO 59038

UN MUNDO MEJOR TELEMUNDI PARA VIVIR MEJOR

SANTIAGO: AGUSTINAS 698 — MONEDA 946 — PROVIDENCIA 2139
RECOLETA 2395 — VICUNA MACKENNA 2245
ARICA: AV. STA. MARIA 2189 — CONCEPCION: COLO COLO 346
VALPARAISO: CONDELL 1589 — ANTOFAGASTA: AV. MATTA 2592
LA SERENA: BALMACEDA 410

HOY C.B. 138 EMISORAS CRUZ DEL SUR

DESDE MARZO, A LAS 9.15 DE LA MAÑANA,

"LA HORA DEL HOGAR"

Con sus animadores de siempre:

Marita y Nibaldo

CB 138 RADIO CRUZ DEL SUR

¡Siempre en su hogar!

EL ACTO DE FE EVANGELISTA DE MAYOR REPERCUSIÓN NACIONAL COMIENZA ESTA NOCHE A LAS 8... EN EL TEATRO "CAUPOLICAN". HOY COMO AYER, NOBLE Y BUENA ABIERTA A TODOS LOS DOGMAS Y CREDOS... DISCRIMINACION ALGUNA...

GRAN CONGRESO EVANGELISTA UNIDOS... DE ARICA A MAGALLANES

TRES (3) únicos días de ASAMBLEAS PUBLICAS A PUERTAS ABIERTAS... HOY MARTES 27... MAÑANA MIERCOLES y JUEVES 29 DE FEBRERO, a las 8 —OCHO— DE LA NOCHE EN PUNTO... TODO GRATIS...

El "Caupolicán" estará abierto hoy a las SIETE... LLEGUE UD. TEMPRANO; el acto COMIENZA a las OCHO EN PUNTO

HOY

a las 8 de la noche en el "Caupolicán". En la Tribuna intervienen los misioneros Profesores Reverendos:

RAIMUNDO JIMENEZ, DE PUERTO RICO
DAVID GARCIA, DE VENEZUELA
EUGENIO JIMENEZ, DE MEXICO

COROS DE CIEN VOCES DE AMBOS SEXOS... CONJUNTOS ELECTRONICOS... GRAN CANTANTE RELIGIOSO SOLISTA MEXICANO SAMUEL, tipo José Mojica. Este GRAN CONGRESO DE EVANGELISTAS UNIDOS DE CHILE es una NUEVA y MAYOR EXPRESION de cultura popular, de fe y elevación de almas y espíritus.

¡ENTRADA TOTALMENTE GRATIS!

Participarán predicadores de diversas sectas de Latinoamérica. Actos de sanidad y cruzadas de fe.

Rev. Raimundo García, la Voz Evangélica de Puerto Rico llega al corazón de todos los chilenos

CAJA DE CREDITO POPULAR
San Pablo 2461-2471
HOY, de 9 horas adelante

GRAN REMATE DE ROPA

de las Sucursales N.os 4 y 6.
PRESTAMOS CONCEDIDOS EN JUNIO DE 1967, CON VENCIMIENTO EN DICIEMBRE DE 1967
Numeración: Pólizas N.o 320.011 hasta 323.194. SUC. N.o 4.
Numeración: Pólizas N.o 516.236 hasta 521.619. SUC. N.o 6.
HAY: Cortes de casimires, ternos nuevos y usados, cortes de género de lana, seda y algodón; zapatos de hombre, trazadas, camisas, sobretodos, ropa interior, etc.
EXHIBICION: de 8.30 a 13.30 horas.
PAGO AL CONTADO, ENTREGA AL TERMINO DEL REMATE.

BANCO DE CHILE

MERCADO LIBRE BANCARIO

	Comprador	Vendedor
Dólar	Eº 6,20	Eº 6,21
Libra	" 15,004	" 15,029
Dólar Futuro	" 6,20	" 6,21
MERCADO DE CORREDORES		
Dólar	Eº 7,22	Eº 7,23
Libra	" 17,472	" 17,497
Dólar Billete	" 7,35	" 7,41

SANTIAGO, 26 de Febrero de 1968.

DIRECCION GENERAL DE LOS SERVICIOS DE LA ARMADA

PROPUESTA PUBLICA Nº 2515

Llámase la atención del comercio en general a esta Propuesta que está solicitando la Armada por los siguientes artículos de maniobra:

JARCIA DE ALAMBRE DE DIFERENTES DIAMETROS Y REMOS DE FRESNO DE DIFERENTES MEDIDAS.

Esta Propuesta se abrirá en el Departamento de Adquisiciones de la Dirección General de los Servicios de la Armada el día MIERCOLES 13 de MARZO de 1968, a las 15 horas.
Los formularios respectivos pueden solicitarse en Valparaíso, calle Prat N.o 620, segundo piso, y en Santiago, Comandancia en Jefe de la Armada, Edificio del Ministerio de Defensa Nacional, séptimo piso.

EL DIRECTOR GENERAL DE LOS SERVICIOS DE LA ARMADA

DIRECCION GENERAL DE INVESTIGACIONES

CONCURSO:

Llámase a concurso para proveer las siguientes vacantes en la Dirección General de Investigaciones:

DOS DESABOLLADORES.
UN ELECTRICISTA.
CUATRO MECANICOS
DOS TECNICOS EN REPARACION DE MAQUINAS DE ESCRIBIR.

ILUSTRE MUNICIPALIDAD DE RENCA

CREACION DE MICRO-ZONA INDUSTRIAL

EN EL SECTOR COMPRENDIDO ENTRE LA CALLE GENERAL VERGARA POR EL ORIENTE, CALLE PRIVADA CERRO POR EL NORORIENTE, CAMINO EN PROYECTO EN EL PLANO REGULADOR INTERCOMUNAL POR LA FALDA DEL CERRO COLORADO POR EL NORTE, CAMINO VECINAL POR EL PONIENTE, AVENIDA EN PROYECTO DESDE EL CAMINO VECINAL HASTA GENERAL VERGARA POR EL SUR.

Se pone en conocimiento del público que por acuerdo Municipal adoptado en sesión ordinaria de 2 de junio de 1967 y por decreto N.o ... de 17 de julio del mismo año, se aprobó la creación de una micro-zona industrial en el sector urbano de la comuna, comprendido entre la calle General Vergara por el oriente, calle del Cerro por el nororiente, camino en proyecto en el Plano Regulador Intercomunal por la falda del Cerro Colorado por el norte, camino Vecinal por el poniente y avenida en proyecto desde el camino Vecinal hasta General Vergara por el sur.

La superficie de dicha micro-zona industrial compensa la superficie de la zona industrial vigente ocupada por construcciones o recintos industriales.

CHILE VALERO GONZALEZ
Secretario

EDUARDO PARRA VILLEGAS
Alcalde

...la música de una película chilena.

CARLOS ...NZALEZ, EL ...MBRE MULTIPLE

...s cantante, compositor de muchos éxitos de gran... de cantantes chilenos de la nueva ola, arreglador ... de temas musicales y... director de orquesta. Tie... años, de aspecto más bien retraído, pero dueño de ...rte personalidad. Es Carlos González. El hombre ...ro a su cargo la dirección de la orquesta que acom... a todos los intérpretes que defendían los temas se... ...dos a competir en el IX Festival de la Canción ...ña del Mar. Lleva 5 años dirigiendo, componiendo ... estudiando y profundizando su materia en el Con... ...rio Nacional de Música. El éxito obtenido en este ... determinó que fuera llamado por la Ilustre Munici... ...d de Viña del Mar, para desempeñar el importan... ...l papel que hemos mencionado.

...ál es tu impresión ...pecto al Festival de ...ña?

...primera impresión ...este Festival obtuvo ...os positivos resulta... ...s se habían pro...yectado ...bre de 1967. En lo ... propiamente tal, ...o que gracias a este ...musical se ha descu... ...na gran cantante: ...simonetti; una can... ...n, para mí, es casi ... Le falta algo de ..., pero a su vez po... "ángel" inmenso. Al ...le gusta su persona... ...ntá con mucho sen... ... pero, repito, le falta ...ca y madurez artis... ... mi opinión, Gloria ...á, en un año más se... ...gran estrella de la

...significó para ti di... ...orquesta que acom... ... los cantantes que ... Hoy temas selecciono... ... este Festival?

...bo. Una experiencia ... e incalculable. Es ... dirigir una orque... ...más de 10.000 perso... ...crees? Me produjo ...isfacción y un gran ...saber podido conocer ... con grandes astros ...mando Manzanero, ...r'y y otros; además ... la oportunidad de ...s buenos arreglos ...aron para que esos ...s temas fueran fi... Me queda la enor... ...facción de saber ...ri con conciencia ... deber la orquesta ...rgo y con orgullo ... que di lo que es... ...al alcance para que ...s salieran lo mejor

...ES FACETAS DE ...OS GONZALEZ

...gar nuestra entre... ...amos que Carlo... ...es un hombre mú... ...componer canciones ... gran orquesta y ... cantar. Quisimos ... de todo lo que ...s es lo que más le ... dijo:

...ría que es sufi... ... mi parte, pero las ... que hago me gus... ... una de ellas está ...da. No creo que ...estas tres labores ... sea un problema, ...ampoco debo con... ...cho. A los 28 años ... con las mismas ...s cuando tenía 18 ... fuerzas para se... ...le con mayor em... ... si, debo aclararte ...damente tengo que ...cambio y resolverme ...s de las tres labo... ...udes, decisión és... ...ré muy pronto. ... caer en eso de ...cho abarca poco

...tú como director ..., como compo... cantante y como ... musical, ¿qué le ... un cantante que ...nce a ser profe...

...que nada un me... ...que disponga de, ...nos, 4 meses de ... musical para ese ...poder acompañar... ...grabaciones, con ...randes (18 ó 20 ...Que el cantante ..., que cuadre (ni ... ni se adelante al ..., lo principal, que ...o "ángel" innato ...gran personali... ...de capacidad de ...rar con la músi... ...comunique senti... además, de todos los que laboran con él. Sin duda a CARLOS GONZALEZ puede tildársele, como lo dijo un empresario argentino en la Quinta Vergara como "Un hombre sencillamente extraordinario y genial".

R. P. C.

HARA LA MUSICA DE UNA PELICULA

Cuando se conversa con CARLOS GONZALEZ desaparece el artistas, para dar paso al muchacho, al hombre sencillo que el público y sus admiradores desconocen. Una persona tranquila y hasta tímida, a momentos.

—Entre componer, dirigir orquesta y cantar, ¿con qué te quedas?

—"Difícil contestar, las tres cosas me gustan mucho... me quedo con las tres, mientras pueda".

—¿Qué proyectos tienes para 1968?

—"La verdad es que proyectos tengo muchos. Vamos por partes. A fines de abril, tal como te lo decía recién, decidiré mi cambio musical y a eso me va a ayudar varios trabajos que debo realizar para pronto: la grabación de un long play solamente orquestado, y a música de una película nacional, aparte de un trabajo de grabaciones en Buenos Aires a mediados de abril. Creo que en el mes de mayo ya estaré en condiciones de decidir al nuevo Carlos González.

Este es CARLOS GONZALEZ director de orquesta que acompaña al grueso de los cantantes de la nueva ola chilena en sus grabaciones. Carlos ha logrado una enorme experiencia en este IX Festival de la Canción; experiencia que va en beneficio,

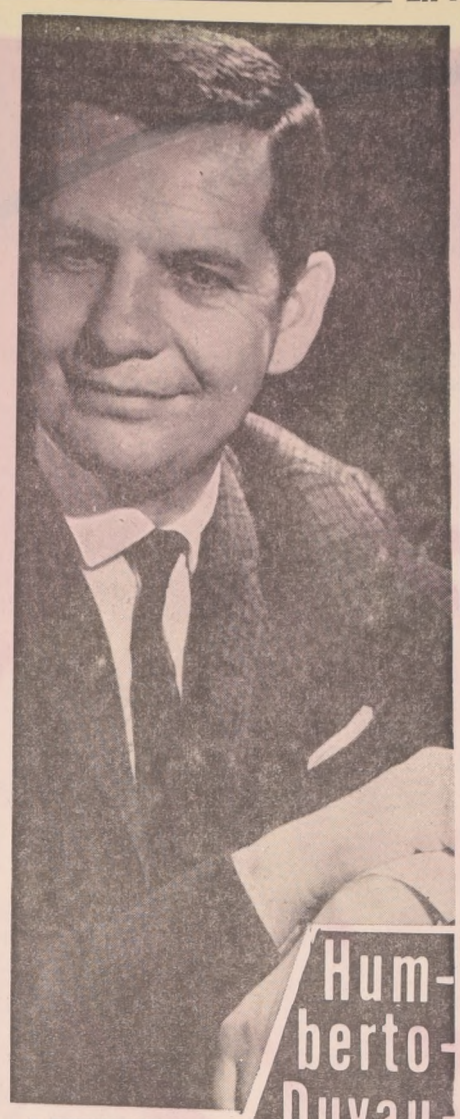

Humberto Duvauchelle, becado a Inglaterra

SE ENCUENTRAN ya de regreso en el Teatro Petit Rex los integrantes de la Compañía de los Cuatro, luego de una exitosa gira por Viña del Mar, Osorno, Valdivia, Temuco y Concepción. Actualmente hacen la tercera y exitosa reposición de "Regreso al Hogar", de Harold Pinter, que se ha convertido en una de las piezas más taquilleras de la compañía.

PROXIMOS ESTRENOS

La Compañía de los Cuatro se encuentra actualmente estudiando el repertorio para este año. Ya está decidido que el primer estreno será "Verde Julia", pieza teatral del dramaturgo inglés Paul Ablemant. Este montaje cuenta con el patrocinio del Consejo Británico que este año ha programado la gira a Chile de la English Chamber Orchestra (Orquesta Inglesa de Cámara) y la Orquesta de Halle. Luego de "Verde Julia", la Compañía de los Cuatro preparará "El Misántropo", de Molière.

UN ESTRENO CON LA SAE

Pero lo que más preocupa en estos días a la compañía del Petit Rex son las posibilidades de concretar un montaje conjunto con la Sociedad de Arte Dramático, en el Teatro Municipal. De hecho están avanzadas las gestiones para que se pudiera hacer el montaje de una obra de gran reparto en que intervinieran los actores de la SAE, más o menos escasa de recursos y de estrenos durante el año pasado, y la Compañía de los Cuatro. La obra que se montaría sería "La Cocina", de Wesker. Para la puesta en escena traería a un director uruguayo, que podría ser Atahualpa del Cioppo, Wolff u otros. Con Atahualpa del Cioppo —que en Chile dirigió al ITUCH en el aplaudido montaje de "El Círculo de Tiza Caucasiano", de Bertold Brecht— se conversó hace algunos días en Pudahuel, cuando del Cioppo hacía escala en su viaje a Lima, donde fue por dos meses como director invitado de la Universidad de Ingeniería de esa ciudad.

HUMBERTO DUVAUCHELLE VIAJARA A INGLATERRA

Una de las razones que tienen los Cuatro para programar con especial cuidado las actividades de este año es el viaje que en la segunda mitad hará a Inglaterra Humberto Duvauchelle, quien ha sido becado por el Consejo Británico para estudiar dirección. Humberto Duvauchelle fue uno de los directores más destacados del año 1967 y LA NACION señaló su trabajo en "Final de la Partida", de Samuel Beckett, como la Mejor Dirección del año.

EXITOS DE LA GIRA

Preguntamos a Héctor Duvauchelle sobre los resultados de la reciente gira por Viña y por cuatro ciudades del sur. Nos responde que en provincias tienen un público conquistado desde hace ya ocho años. "Junto con la Compañía de Moya Grau, somos el único conjunto que hacemos giras en forma regular. Esto es grave, porque para ese público, teatro es sólo aquello que nosotros les presentamos."

—¿Cuántas funciones hicieron?

—Ocho en Viña, tres en Osorno, 2 en Valdivia, dos en Temuco y cuatro en Concepción.

—¿Cómo respondió el público?

—Muy bien. Son pocos los que llegan allá y saben que vamos por dos o tres días solamente. Es un público que paga y disfruta, sin predisposiciones, sin prejuicios. Nadie abandonó la sala durante las funciones de "Regreso al Hogar".

Para apreciar la acogida que tiene la Compañía en provincias se pueden señalar dos hechos curiosos. En Valdivia tuvimos funciones parallelas con el Show de Yaco Monti. Conversando con los organizadores sacamos la cuenta de que habíamos ganado ahí 1.000 escudos más que el show. En Temuco nos tocó la huelga de los dos diarios y de dos radios. Una camioneta con parlante salió a anunciarnos. Se agotaron las entradas de un teatro de 750 butacas, en las dos funciones, en una ciudad de 100.000 habitantes.

LOS CUATRO Y LA TV

Humberto Duvauchelle nos confiesa que es muy poco probable que este año realicen programas de TV con obras teatrales, pues éstas demandan un gran esfuerzo de preparación que el limitado criterio artístico o profesional de los canales no valoriza. "Nos desviviamos preparando esos programas —fuera de realizar nuestras habituales funciones de teatro—, trabajábamos semanas para recibir remuneraciones que no compensaban ni el esfuerzo ni el tiempo empleado. Cuando se piensa lo que se le paga a un lector de noticiarios, que puede ser un muy buen lector, pero que necesita semanas de preparación para caracterizar personajes, se pueden apreciar las debilidades de un sistema. Se trata de pedir un mínimo de justicia. Si, por otra parte, se consideran, los descuentos que se hacen —por ejemplo, en el Canal 9— a las remuneraciones... es mejor trabajar en el teatro."

LOS CUATRO:

"Ganamos más que Yaco Monti"

EN SU RECIENTE GIRA AL SUR REPLETARON TODOS LOS TEATROS

Triunfa en Italia Lírica Chilena

Noticias recibidas desde Italia, hacen saber que la cantante chilena Marta Rose ha sido contratada para la temporada oficial de Opera del San Carlos de Nápoles, interpretando el rol principal de Cavalleria Rusticana. Asimismo, en el mes de julio interpretará Amneris, de Aida junto a los mejores valores líricos de Italia en C... a-calla. En el mes de septiembre la Compañía de San Carlos de Nápoles visitará en pleno Río de Janeiro, en cuya temporada Marta Rose cantará los papeles mencionados anteriormente, además de Ulrica, Azucena, Suzel y otros. Como es de esperar la confirmación de estas noticias acerca del éxito de este gran valor de la lírica chilena, ha producido regocijo en los círculos artísticos chilenos.

FILM TERRORIFICO PRESENTO BERGMAN

ESTOCOLMO, 21 (Inter Press Service). — Los comprometidos y encontrados comentarios sobre la última película del famoso director sueco Ingmar Bergman, "Vargmitten" (La hora del lobo) ocupan hoy toda la prensa de esta capital, tras el estreno de la cinta, que ya antes de su elaboración se anunciaba polémica, tanto por provenir de un autor sobre quien la crítica desde hace tiempo se pregunta si no está en el límite de su expresión, cuanto por el testimonio también polémico de su anterior obra, "Persona".

"Vargmitten" es de una trama difícil y honda que trata de ver en una pareja, un pintor (Max Von Sydow), y su joven esposa la suma del afecto verdadero entre dos personas. En ese afecto no obstante se unen los temas obsesivos del director de "Las fresas salvaje" y "El Silencio": el mutismo, la tortura interior, las iluminaciones que de pronto asaltan a los hombres en esa "Hora del lobo", que va de la noche a la madrugada. La soledad y el amor contrapuestos en esta pregunta que puede entenderse como el Leit-Motiv de la cinta: "Es posible amar hasta identificarse en los sueños atormentados de la persona que se ama ¿o por el contrario el muro de la soledad debe para siempre dividir al que vive en la alegría y el que vive en el terror?".

El terror, la alucinación que expresa más aún que las obsesiones la experiencia dolorosa de la vida, han servido a algunos críticos suecos para pensar que la temática de "Vargmitten" recoge trazos de la prosa fantástica de Poe, Strinberg o los vuelos metafísicos del Fausto. Quien conoce a Bergman, sin embargo, además de coincidir con estas evocaciones, tendrá que reconocer una vez más que el transitable talento del artista sueco va más allá, y surge a la vez que original, despiadado al llevar su temática hasta las últimas consecuencias. Para los partidarios del director, "Vargmitten" une imaginación y realidad en un análisis brillante de la locura, enriqueciendo su temática, llevando a la plenitud la expresividad formal.

Pero son también numerosos los críticos que suscriben que con esta cinta "la comunicación entre el público y Bergman ha sido cortada ("este film es inaccesible y mudo"), o que piensan que Bergman ha llegado al extremo de la inhumanidad. El autor, entre tanto, no ha participado de estas vivas opiniones: desde hace más de 10 días se halla en Roma probablemente conviniendo arreglos para la proyección de su film, y quizá para una co-producción.

CINE ITALIANO: OPTIMISMO

...OMA, (ANSA). Especial de R. C.— Mientras la crisis afecta a casi todas las cinematografías, el cine italiano se defiende bien. Los ambientes competentes dicen que 1967 ha sido el año de la "reorganización", y que en 1968 podría ser el año de un nuevo empuje". Algunos productores, como Carlo Ponti, comparten esta opinión.

Han aumentado las inversiones para la producción cinematográfica italiana; también la ocupación aumentó en un 20 por ciento; ha mejorado la distribución de películas extranjeras en el interior, así como la exportación de películas italianas. En 1967 se concretó la colaboración con los productores norteamericanos, que durante 1968 invertirán alrededor de 50 millones de dólares para la compra de películas italianas o el rodaje de films extranjeros en Italia. La colaboración ya existente con Francia, Alemania y otros países de Europa Occidental, continuó normalmente; y se han estipulado nuevos acuerdos con la Unión Soviética e Inglaterra. Ha aumentado el número de películas exclusivamente nacionales con respecto de las de coproducción. En 1967 se realizaron 275 películas, 151 exclusivamente italianas, 124 de coproducción. En 1966, en cambio, las cifras habían sido respectivamente de 110 y 161.

No han faltado películas de particular significación artística, cultural y social, como "El extranjero", de Luchino Visconti; "Había una vez", de Francesco Rosi, y "Romeo y Julieta", de Franco Zeffirelli. Sin embargo, no se puede decir que 1967 haya sido, desde el punto de vista artístico, uno de los años más ricos del cine italiano.

DIRECTOR ALEMAN CONDUCIRA ORQUESTA FILARMONICA

HEINZ HOFMANN, uno de los más notables directores de orquesta de Alemania, arribará a esta capital el viernes 1.o de marzo, para hacerse cargo de los preparativos de la Décimocuarta Temporada Oficial de Conciertos de la Orquesta Filarmónica, dependiente de la Corporación Cultural de Santiago.

El destacado maestro germano, tendrá a su cargo la conducción de los primeros conciertos de abono del conjunto filarmónico, que este año lo integran 71 profesores.

Hofmann es hijo de una antigua familia de músicos de Alemania. Realizó sus estudios en la Academia Musical del Estado de Dresden y en el Instituto de Música de Berlín.

Nacido en Breslau, hace 48 años, Heinz Hofmann ha desarrollado una intensa labor tanto en Alemania como en Europa y Japón.

Desde 1965 a 1967 fue Director-Conductor de la "Orquesta Sinfónico-Metropolitana de Tokio".

Actualmente está radicado en Bonn, desde donde acude a los más importantes centros musicales de Alemania Occidental. Es invitado permanente de la Opera de Dresden y de la Orquesta Sinfónica de la Radio de Leipzig.

También ha dirigido la Sinfónica de la Radio de Berlín, la Orquesta del Estado de Bonn, la Filarmónica de Hungría, la Carlo Felice, de Génova (Italia); la Sinfónica de la Radio de Wellington (Nueva Zelandia), y ha sido invitado a dirigir conciertos en Suiza, Austria, Italia, Francia y otros países europeos.

Probablemente el maestro Hofmann se hará cargo de la dirección titular de la Orquesta Filarmónica Municipal. En todo caso, los tres primeros conciertos de abono de la Temporada Oficial 1968 —que consulta un total de 12— estarán a su cargo.

Domenico Modugno en la RCA

El hombre que lucha por abrir una botella de champagne es DOMENICO MODUGNO, en los instantes en que acaba de firmar un contrato exclusivo de grabación para la RCA Victor italiana. Junto a él el Director Artístico del mencionado sello grabador.

LA DULZURA DE UNA CARICIA

Mostrando en sus ojos la felina satisfacción por la ternura de una caricia, parece irradiar algo indefinido, pero vivo y penetrante, que, sin ser sueño, tiene un despertar de dulces relieves que van lentamente extendiéndose hacia un horizonte sin límites.

"GALIA" D'ARC

Si ustedes vieron "Galia", recordarán a Mireille D'Arc, y si no la vieron, bueno, aquí la tienen. Bonita, ¿verdad?