

BELGRADO, 13 (UPI).— Albania se retiró hoy oficialmente del Pacto de Varsovia, informó la radio de Tirana, su capital. La determinación adoptada por el Parlamento albanés siguió a una crítica de la invasión soviética a Checoslovaquia y a varios años de hostilidad con Moscú.

Una transmisión radial desde Tirana captada en Belgrado expresó que la ley por la cual se retira la nación de la Alianza dominada por los soviéticos fue recibida con entusiasmo y estruendosos aplausos por los diputados.

El Ministro de Defensa, Cechir Baluku, fue citado diciendo que el Pacto de Varsovia perdió su propósito original, convirtiéndose en un instrumento de chantaje y agresión". Baluku agregó que el Pacto "no tiene nada en común con los intereses de los pueblos y de los países miembros".

ALBANIA SE RETIRA DEL PACTO PACTO DE VARSOVIA SE CONVIRTIO EN INSTRUMENTO DE AGRESION Y CHANTAJE

DECLARO EL MINISTRO DE DEFENSA CECHIR BALUKU,
AL ANUNCIAR LA DECISION DEL PARLAMENTO ALBANES.



Hugo Orlandini, el segundo paciente brasileño sometido a un trasplante del corazón, continúa restableciéndose favorablemente. La operación fue practicada por el Dr. Zerbini, cirujano que fue condecorado con la Orden al Mérito "Bernardo O'Higgins", durante la visita que el Presidente Eduardo Frei, realizó al Brasil. En el grabado, el paciente, que es el segundo que ha sido intervenido por el Dr. Zerbini.

EDITORIALIZA
"LA NACION"
DE
BUENOS AIRES

NADA HAY EN LA VISITA DE FREI A BRASIL QUE HIERA A LA ARGENTINA

BUENOS AIRES, 13 (UPI).— El matutino "La Nación" comenta hoy editorialmente la visita del Presidente chileno, Eduardo Frei, al Brasil, afirmando que "la Argentina no habrá de escatimar nunca esfuerzos tendientes al mejor entendimiento de sus vecinos".

Expresa el diario que "nada ha ocurrido (en esa visita) que hiera la sensibi-

lidad argentina" y que "por el contrario, sólo puede halagar su ánimo panamericano cualquier armonización de intereses y fortalecimiento de vínculos entre dos países por igual amigos del nuestro".

• "Con poca felicidad se ha pretendido evaluar esta visita oficial como destinada, en definitiva, a lesionar los intereses argentinos en el cono sur. Se adujo, en ese sentido, que el viaje del Presiden-

te chileno no respondió a una invitación brasileña, sino a una sugestión hábilmente elaborada por la Moneda. Se ha confundido, pues, la necesidad de la política exterior chilena de afirmar su diálogo continental con propósitos arteros malamente asignados y que Frei desmintió al tiempo que ratificaba cuántos y fuertes son los lazos que hermanan a Chile y la Argentina."

• También rechaza que pueda atribuirse al Brasil un interés sectario en detrimento de la Argentina. "Basta observar el interés y la buena voluntad que los últimos Gobiernos brasileños han puesto en las relaciones bilaterales con la Argentina —dice—, para advertir qué oposición mayúscula con aquel pensamiento guía a la diplomacia brasileña".

OTRA HAZAÑA DEL DR. BARNARD

Sangre de Mono Salvó la Vida de una Mujer

Dramática recuperación produjo transfusión de sangre de un mandril.

(INFORMACION EN PAG. 5)

Nuestro Suplemento de Hoy

Reclame Ud. junto con su ejemplar de hoy de LA NACION, el Suplemento Especial, de 16 páginas, en que insertamos los seis proyectos económicos del Gobierno: Presupuestos para 1969, Racionalización de Franquicias Tributarias, Fomento del Ahorro, Normas de Orden Previsional, Reorganización del Ministerio de

Economía, y Oficina del Personal de la Administración Pública.

Este esfuerzo por proporcionar una información completa y oficial sobre estos proyectos, ha contado con la cooperación gentil del Banco del Estado de Chile, que colabora a la difusión de documentos que tienen interés especialísimo para la opinión pública.

Demostando que no le tiene el más mínimo temor al 13, Carlitos Reinoso, el popular crack de Audax, contrajo ayer matrimonio con Susana Arriagada Berrios en la Iglesia de San Lázaro. El goleador verde se mostró muy seguro de sí mismo y confiado, a la iniciación de esta nueva etapa de su vida. Mas tarde hubo una recepción en la sede social del club, en la cual hubo alrededor de 300 invitados. Ofició la ceremonia el Padre Hasbún, quien también mostró sus condiciones futbolísticas en el campeonato de baby fútbol organizado por la revista "Ritmo".



Seis y Siete Años Tenían los Niños

STREMECEDOR DRAMA EN MAIPU

SE SUICIDO INGENIERO
DESPUES DE MATAR A
SU ESPOSA Y 2 HIJOS



El dramático hecho de ayer causó expectación entre los vecinos de Avenida Nueva San Martín, como se puede apreciar en el grabado. El matrimonio era considerado como "ideal" y "perfecto" por todos. Nadie puede explicarse su trágico fin.



CHILE EN LA IMAGEN DE



BRASIL

La gira del Presidente Frei a Brasil entregó ángulos desconocidos de la amistad que une a ambas naciones. En el primer grabado se puede observar al Mandatario chileno, cuando, en Sao Paulo, llega a la sede de la Federación de Industrias, donde quedó demostrado el interés que esos sectores tienen en nuestro país. Una fanfarria estudiantil recibe al Jefe del Estado chileno, luego del saludo del Gobernador Roberto Abreu Sodré y del presidente de esa organización productiva, Theobaldo de Nigris. En otro grabado, un acto trascendental. La Primera Dama de la nación, María Ruiz Tagle de Frei preside el acto por medio del cual el Director del Protocolo, condecora al doctor Zerbini, autor de dos trasplantes cardiacos en Brasil. El distinguido facultativo recibió la condecoración Al Mérito "Bernardo O'Higgins". El doctor Zerbini, en seis o siete oportunidades ha prestado especial atención a pacientes chilenos enviados a Sao Paulo, a petición de la Primera Dama chilena. El tercer grabado muestra el instante en que el Presidente chileno llega al moderno grupo escolar que se levantó en la Villa Catarina de Sao Paulo, gracias a una gestión del Gobernador y del Alcalde Vicente Faria Lima. Hubo verdadero fervor popular para recibir a tan ilustre huésped que se mostró visiblemente emocionado al descubrir la placa que entrega el nombre de "Bernardo O'Higgins" a dicho establecimiento educacional cuya construcción demandó una inversión de 850 mil cruzeiros. Luego se aprecia un grupo de alumnas, rostros de todos colores que, agitando banderas chilenas y brasileñas, con cierta dificultad gritaban: "Viva Chile". Finalmente, está el instante de la despedida. El Presidente Frei se dispone a abandonar Brasil, el jueves al mediodía. El Gobernador de Sao Paulo, un gentil anfitrión, reitera los lazos de amistad que unen a ambas naciones. — (FOTOS DE ALBERTO BRAVO).

- La imagen de Chile estará latente en Brasil durante largo tiempo. Y ello, por cuanto, aparte de todas las publicaciones que se hicieron en torno a esta larga y angosta faja de tierra, el Presidente Frei tuvo gestos que sirvieron para identificar a nuestro pueblo, en toda su dimensión.
- Porque no es habitual, por ejemplo, que un Mandatario extranjero visitante de Brasil concurra a los estudios de un canal de televisión, como ocurrió en Sao Paulo, última etapa de su gira de ocho días. Aún más, se constituyó en el primer Presidente que tiene esta deferencia. Como también fue el Primer Jefe de Estado que estuvo presente en la Portela de Samba, en el populoso barrio de Madureiras, en Río de Janeiro.
- Hay otros antecedentes que sirven para ratificar esta aseveración sobre el trasunto de la imagen chilena, como el hecho de convertirse en el Primer

- Mandatario latinoamericano que visita el Estado de Bahía y el único Presidente que ha caminado a pie, sin escolta policial, como un ciudadano más, de ese torrente humano heterogéneo que es Río de Janeiro. Sorpresa a la que se agregó el descender de su automóvil para ir a estrechar manos, recibir abrazos, establecer contacto con el pueblo brasileño, en un gesto de amistad de extraordinarias proyecciones.
- Algunos círculos nacionales, en más de una oportunidad, señalaron que frente a Brasil, nuestro país observaba una política de aislamiento. La visita del Presidente chileno a esa nación echó por tierra todas esas especulaciones, ya que pocas veces en la historia cívica brasileña un Mandatario extranjero había recibido tantos y tan variados homenajes.
- Al agradecer estos gestos, el Jefe del Estado chileno repitió que no se trataba de manifestaciones a su persona, sino que ellos estaban dirigidos al pueblo de Chile, que en esos momentos representaba.

Coordinación Chilena Brasileña en Camp. Científico y Técnico

Chile y Brasil han iniciado conversaciones para un trabajo coordinado en el campo científico y tecnológico después de la segunda quincena de noviembre de 1967 en acuerdo reales y concretos. Las conversaciones iniciales han perseguido el contacto directo entre las comisiones científicas de Chile, que preside el profesor Goulseiro y la de Brasil, cuyo secretario Ejecutivo es el Dr. Jaime Lavados, en el marco de la investigación, tiende a materializarse en materias como ciencias, matemáticas, física (incluyendo física nuclear), oceanografía y recursos naturales. La mecánica contempla en forma inicial una reunión en Santiago con la participación de unos cinco científicos que fueron invitados por el Presidente Frei, en el marco de la Comisión Nacional de Ciencias, reunidos para organizar una Comisión Mixta para estudiar y promover la cooperación científica entre Chile y Brasil. Esta es la primera vez que se llega a acuerdos de esta naturaleza a través de un sistema regular de trabajo y otras iniciativas en este sentido han sido de carácter informal o sectorial. Estos contactos permitirán llegar en el futuro a acuerdos de mayor trascendencia en los campos de la ciencia y la tecnología.

Ejercicios Navales Comienzan Armadas de Chile y EE. UU.

En las aguas territoriales chilenas y a la cabeza de la Isla Grande de Chile, se reunirán en la mañana de hoy la escuadra de nuestro país y unidades navales norteamericanas, con el objeto de dar comienzo a una serie de ejercicios combinados, conforme a un plan de operaciones delineado previamente por las autoridades marítimas de Chile y los Estados Unidos de América.

A partir del 23 de septiembre estas mismas fuerzas cumplirán la segunda etapa de los ejercicios —en alta mar— y mientras marchan hacia el norte para recalcar finalmente en el puerto de Valparaíso, el día 28.

Por la Armada de Chile estarán en estos trabajos bélicos combinados: el Crucero "Prat", al mando del Capitán de Navío Daniel Arellano; el petrolero "Arauco", el Destructor "Escalada", el Capitán de Fragata Mario Escobar; el Destructor "Almirante Williams", con el Comandante de Fragata Raúl López; el Destructor "Almirante Escobar", con el Capitán de Fragata Jorge Sabugo; el Destructor "Orzúa", con el Capitán de Fragata Escobar Rojas; el submarino "Thompson", con el Comandante de Fragata Francisco Ghisolfi; el Patrullero "Lautaro", con el Capitán de Corbeta Gonzalo Ramírez. A las fuerzas se sumarán dos aviones TC-45 y dos helicópteros de la Base Aeronaval "El Belloto" y aviones de la FACH.

Por su parte, el grupo norteamericano que conforma la Fuerza de Tarea 86, estará compuesto de las siguientes unidades: los destructores "Daniels" —buque cabeza—, al mando del Comandante Capitán de Navío L. L. Cochran; el "Damato", con el Capitán de Navío H. T. Dietrich; el Escolta "Mc Cloy", con el Capitán de Corbeta D. T. Rogers; el submarino "Chopper", con el Capitán de Corbeta L. D. Forbe.

Dirige las fuerzas navales norteamericanas —74 oficiales y 1.018 tripulantes— el Contralmirante J. A. Dare.

El Contralmirante Dare se incorporó a la Academia Naval el 24 de junio de 1935 y el 1.º de junio de 1939 fue asignado al primer barco en que sirvió fue el "Albatross" —hundido en el ataque nipón a Pearl Harbor el 7 de diciembre de 1941—, por cuya razón debió ser trasladado al "Mary Land". Durante el desarrollo de la Segunda Guerra Mundial participó en las operaciones de las Islas Gilbert, la ocupación de los atolones de Jaluit y Majuro y en la captura de Saipán.

Después de 1951 retorna el Contralmirante James Asthon a participar en actividades bélicas al mando del destructor "Douglas H. Fox", cuando, bajo la bandera de las Naciones Unidas, combate en aguas de Corea. Por sus acciones distinguidas es condecorado con la medalla de la "Estrella de Bronce" por acciones meritorias. Después, con el grado de Almirante, desempeña diversas funciones logísticas en el escalafón naval hasta su ascenso al grado actual.



Contralmirante James A. Dare, jefe de las Fuerzas Navales de Norteamérica, en las tareas marítimas conjuntas con la Armada de Chile. Este marino es héroe de la Segunda Guerra Mundial.

Abastecimiento de Agua en Santiago Está Asegurado con Embalse de "El Yeso"

Una detenida visita al embalse "El Yeso", ubicado en el Puente Alto, efectuó ayer el Ministro de Obras Públicas, Sergio Ossa, con el fin de enterarse de su funcionamiento y de las perspectivas que ofrece para las superabundancias de riego y el abastecimiento de Santiago.

El embalse tiene 117 millones de metros cúbicos de capacidad y una capacidad máxima para almacenar este líquido que es de 250 millones, lo cual basta para abastecer a la capital, siempre que se le sepa utilizar racionalmente.

El Ministro Ossa recorrió esta obra por vía terrestre, acompañado del ingeniero Gerardo Mardones, jefe del embalse, quien le proporcionó las informaciones de mayor interés. La visita comprendió el vertedero y el túnel de descarga, con una demostración práctica de la salida de un cubro de agua de 2 metros cúbicos por segundo. Para el expresado por el técnico, bastan 18 metros cúbicos por segundo para abastecer toda la zona que necesita ser regada en el Valle de Maipo.

Posteriormente, el Ministro Ossa Pretot se trasladó a San José de Maipo, acompañado de altos funcionarios



MARIA WEDZLER, auxiliar de vuelo de Braniff International, hace entrega de un paquete conteniendo los rollos de la película "El Ángel de la Muerte", al gerente de la Universal Pictures, Juan Gentili Franchini, y al presidente del Club de Leones de la comuna de La Reina, Rodolfo Fuentes. Este film, protagonizado por Elizabeth Taylor y Richard Burton, será exhibido por primera vez en un país latinoamericano. Los fondos que se obtengan en sus presentaciones, están destinados a las obras sociales que en esa comuna realizan los Leones.

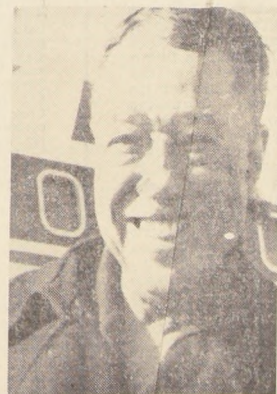

Duke Ellington una de las figuras más gloriosas de la música de Estados Unidos, llegó ayer, a las 9.5 horas, a Santiago, vía Avianca, encabezando su orquesta el conjunto de mayor permanencia mundial en su género. Muchos de sus integrantes tienen acompañando a "Duke" por más de 40 años. Ellington, compositor, arreglador, pianista y director de orquesta y sus "boys" se presentaron anoche en el Teatro Gran Páez, y vuelve a hacerlo hoy ates de partir mañana a Buenos Aires, cumpliendo asisu primera visita —acaso la última— a Sudamérica.



CUMPLEAÑOS.— Durante la matiné ofrecida a los menores de Ciudad del Niño "Presidente Ríos", para celebrar sus cumpleaños. En el grabado, aparecen, al costado izquierdo, los niños Cristian Suazo, Luis Humberto Jiménez, Gerardo Grandón, Hernán Pa-

tricio Rozas, Hernán Pino y Héctor Mardones; a la derecha, las niñas Eugenia Tudela, Luz Marina Alvarado, Cecilia Fierro, María Inés Reyes, Mireya Adasme y el niño Reinaldo Villavicencio.



Empleados de Cementerios Plantean sus Problemas

Un memorándum con las conclusiones alcanzadas en el Ampliado Nacional de Funcionarios de Cementerios, que acaba de finalizar, entregaron los directivos de este gremio al Subsecretario de Salud, Patricio Silva, en una reunión efectuada ayer. El documento incluye el estudio sobre modificaciones de escalafones contemplados en la ley 16.840.

La directiva de los funcionarios de Cementerio, encabezada por su presidente Octavio Sánchez Soto, manifestó que los miembros del gremio habían planteado la necesidad de un trato preferencial, basándose en que los funcionarios de Cementerio deben reunir condiciones

Un memorándum en el que plantean sus problemas gremiales y hacen hincapié en la creación de un escalafón especial para su gremio, entregó al Subsecretario de Salud, Patricio Silva, la directiva de los Funcionarios de Cementerios. En el grabado, Octavio Sánchez Soto, presidente; José Vasquez, secretario; Manuel Segura, tesorero; Samuel Aravena, director; Francisco Quijada, director, y José Alvarez, coordinador.

especiales muy diferentes a las que exige el resto de los establecimientos del SNS.

En consecuencia, los dirigentes piden la creación de un escalafón especial denominado Escalafón Cementerío, con dos grados de diferencia de los que están actualmente en estudio. Además, hicieron hincapié en la petición de un mes de sueldo de compensación en reemplazo del feriado por concepto infecto contagioso.

Con lo Bueno, lo Malo y lo Feo, nos Harán Reír los Universitarios

En los próximos días de octubre los estudiantes, junto con la Primavera, vestirán de risas y color nuestra capital. Una semana de gran alegría y colorido que será culminada con un clásico auténticamente universitario. La organización de este evento, que auspicia FECH, está enteramente a cargo de Alberto Maturana, Fernando Alarcón, Eduardo Rabani y Jaime Román.

Con los titulares de una película muy en boga en estos días en Santiago, los estudiantes mostrarán tres fases del vivir. Lo Bueno, Lo Malo y Lo Feo es básicamente la adaptación de un bello cuento aplicado a los problemas de mayor vigencia en la actualidad. Los organizadores desean mostrar, fundamentalmente, la alegría de vivir. Para el clásico ellos dejan todo tipo de problemas, toda seriedad. Se sienten obligados a entretener, no quieren que el público vea en el estudiante al "tonto grave".

Para conseguir su objetivo los organizadores cuentan con 600 actores y 1.500 personas que se dedicarán al desplazamiento de la utilería. Todos ellos son universitarios. Por otra parte, habrá un atractivo partido de fútbol entre Universidad de Chile y el equipo Resto del Mundo.

Es loable y digno de destacarse el hecho que este clásico cumple con dos fines altamente progresistas. Perceptivos. Estos elementos tienen la oportunidad de ser lanzados a la vida profesional en una forma brillante, pues es reconocido el alto nivel que este espectáculo tiene en el ámbito nacional.

El segundo logro a que apunta el espectáculo es el financiamiento de los Trabajos de Verano. El año anterior más de 2.000 estudiantes viajaron por todo el país construyendo escuelas, casas y posadas. Este gigantesco esfuerzo realizado por los muchachos fue posible, en gran parte, al aporte que dio FECH, gracias al clásico.

UN CLÁSICO AUTÉNTICAMENTE UNIVERSITARIO

La idea de un clásico de los propios estudiantes nació hace dos años. Había un gran sector de los universitarios que así lo deseaban. En esta forma se presentó al público en el año 1966 "Ayer fue mañana", el que contó con la asistencia de 60 mil espectadores. Todos los órganos informativos lo comentaron. Un año más tarde 80 mil personas repletaban el Estadio Nacional para deleitarse con "Uno Para Todos".

Hoy toda la organización se encuentra a cargo de cuatro personas. Alberto Maturana, doctor, músico y compositor está encargado de la parte musical. Jaime Román, dedicado a la promoción, Fernando Alarcón y Eduardo Rabani tienen a su cargo la confección de los libretos, la dirección del espectáculo y también actúan dentro del mismo.

La FECH encargó la organización del evento a este grupo de acuerdo a la experiencia que el requiere. La jerarquía que ha alcanzado actúa en forma preferente para que se elijan a los mismos organizadores de los años anteriores.

Todos los detalles han sido tomados en cuenta —declara Fernando Alarcón— por eso esperamos un nuevo éxito.



Cinco millones de kilómetros volados, al servicio de Línea Aérea Nacional, cumplió el Comandante de Aeronave, René Bove. Meta que cubrió cuando regresaba de Sao Paulo, en el Boeing 727 que trajo al Presidente Frei y comitiva. De izquierda a derecha, aparecen en el grabado, las auxiliares de vuelo Teresa Gutiérrez, Rosa Inés Casas, el Comandante Bove, Patricia Ramirez y Ana Luisa Martín.

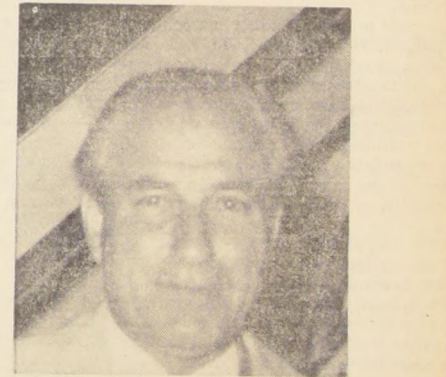

George Kliesing, diputado demócrata-cristiano de la República Federal de Alemania, llegó a nuestro país, vía Braniff, después de haber participado en la conferencia de la Unión Interparlamentaria. Permanecerá tres días en Chile.

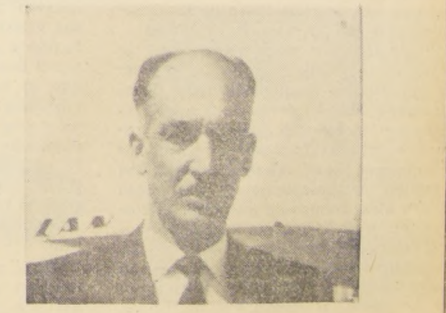

Por Línea Aérea Nacional, viajó a Buenos Aires el empresario artístico Alejandro Escobar, quien afinará las condiciones económicas para concretar los contratos de actuación en nuestro país de Atahualpa Yupanqui, Los Peregrinos, Los Fronterizos y otros folkloristas de ese país.

LA NACION

SANTIAGO, SABADO 14 DE SEPTIEMBRE DE 1968

Regreso Presidencial

No es extraño que la llegada del Presidente Frei provocara espontáneas manifestaciones de fervor popular. Se trata, en efecto, del reconocimiento natural de la población por el extraordinario efecto de una diplomacia abierta, plena de contactos personales y con un sentido latinoamericano muy acentuado, que ha caracterizado todo el régimen actual. Chile saluda, en el retorno del Primer Mandatario, su propia imagen proyectada al exterior. A través de los entusiastas comentarios de la prensa brasileña redescubre los valores que encarna: la unión latinoamericana, más allá de las fronteras y de la política local, el espíritu integralmente democrático y la profunda convicción de que una sociedad de masas no debe tener a las masas. Es legítimo que sea el actual Mandatario el que simbolice, frente a la opinión pública internacional, este cuadro de ideas, porque fue esta plataforma la que lo llevó al poder.

Esta cálida acogida que la democracia chilena recibe en el exterior, merece destacarse con cierto detenimiento. En efecto, la reacción del gran público brasileño constituye una refutación palmaria de los reproches que, desde sectores de derecha, se hacían sobre la política exterior de la Administración Frei. Es notable que nuestro sistema político interno, con los rasgos cada vez más acusados impuestos por el Gobierno de la Democracia Cristiana, sea un respaldo para nuestros representantes en el exterior. Lejos de debilitar las posiciones chilenas en organismos y países extranjeros, la existencia de una democracia auténtica —con una oposición sin restricciones y con participación plena de obreros y campesinos— constituye una garantía de

apoyo masivo y de estabilidad. Los que hablan por nosotros más allá de las fronteras, nos representan realmente a nosotros. No se teme, entonces, como en otros casos, que exista un desacuerdo tan serio entre gobernantes y gobernados que la política exterior oficial no coincida con los puntos de vista de la gran mayoría del país, divorcio que es causa de reacciones intempestivas.

Una democracia de masas prolonga la autoridad de sus representantes al terreno de la política internacional: tal es la lección que la diplomacia del Primer Mandatario deja como saldo decisivo.

El viaje a Brasil es, asimismo, importante como parte de un conjunto de pasos de nuestra Cancillería destinados a romper con la génesis eventual de un neorregionalismo, producto del gran reagrupamiento de países con miras al Mercado Común Latinoamericano. Antes, el regionalismo era nacional; ahora, parece prudente prevenir que el regionalismo se traslade a los bloques económicos y, por ejemplo, se empiecen a insinuar diferencias entre el Bloque Andino y la Cuenca del Plata. En ese sentido, es esencial que se establezcan contactos simultáneos con todo el continente, y el Brasil, país no limítrofe y ausente de la Subregión Andina, forma parte de esa Latinoamérica que Chile debe cultivar con el mismo énfasis que los países con los cuales nos unen lazos económicos más directos, si queremos llegar a un mercado común realmente continental.

Ha sido, en suma, un gran viaje, que merece con creces la calurosa acogida popular. Nuestro Presidente ha llevado al exterior la imagen auténtica de Chile, y es legítimo que Chile entero lo agradezca.

Los Proyectos Económicos y el Desarrollo

Con el propósito de ofrecer a la opinión pública una información completa y veraz de los programas gubernativos, ofrecemos —incluido en nuestra edición de hoy— un suplemento que contiene las versiones textuales y oficiales de los proyectos económicos que fueron enviados al Congreso, conjuntamente con el de Presupuestos de la Nación para 1969.

A través de la lectura atenta de estas proposiciones de ley podrá la ciudadanía formarse juicio cabal sobre las iniciativas referidas, que, en general, han sido desnaturalizadas por comentarios antojadizos e interpretaciones truncales, que se guilaron más por apasionamientos o intereses políticos, que por un respeto efectivo de la objetividad.

Los seis proyectos forman un conjunto indisoluble, ya que, resolviendo cada uno de ellos, problemas intrínsecos determinados, sus resultantes se orientan en un sólo sentido, perfectamente nítido y preciso: dar consistencia real a un programa coherente y armónico de desarrollo nacional, que no se limita a sólo los aspectos económicos, ya que se extiende también, y vigorosamente, al campo social, al terreno de la previsión y al bienestar y perfeccionamiento profesional y de las remuneraciones de los funcionarios públicos.

La aparente distancia que podría verse entre lo económico y financiero de los proyectos y sus aspectos sociales mencionados, no existe realmente, pues todo el esfuerzo que se gasta por racionalizar nuestro sistema previsional, significa, en último término, reducción de gastos inútiles o superfluos, liberando así recursos para la inversión que, en Chile, es indispensable, por razones que no es del momento analizar, sea, por lo menos, encabezada por el Estado, como lo ha venido haciendo durante los últimos tres años, en que el máximo esfuerzo en este sentido deriva de la iniciativa gubernamental.

No significa, en modo alguno, por supuesto, la racionalización de los regímenes previsionales, disminución de los beneficios que el sistema proporciona a los trabajadores; la economía se realizará a través de eventuales fusiones de servicios prestados por los actuales organismos, que se repiten ineficazmente y con subido gasto, u otras formas de metodizar el costo administrativo de la previsión, de modo que los fondos percibidos para este objeto se inviertan, en su gran mayoría, en la finalidad específica de carácter social que corresponde al sistema, y no en sueldos, arriendos, gastos de consumos y otros que no se justifican en una previsión adecuadamente organizada.

Las medidas propuestas en los mismos proyectos referentes a incremento del ahorro, se orientan, asimismo, a la formación de recursos financieros para fomento del progreso material del país; con la ventaja de que al canalizar estas inversiones a lo largo de un plan preestablecido y convenientemente estudiado con anticipación, no hay desperdicio de capitales en iniciativas carentes de significación positiva para el desarrollo, y cualquier paso adelante forma parte de un programa orgánico en que cada engranaje mueve a otros y es, a su tiempo, impulsado por otros.

La racionalización de franquicias, que representa suprimir exenciones tributarias, es otro rubro de aumento de los ingresos fiscales, con miras a crear mayores disponibilidades de inversión reproductiva. Como lo son, asimismo, los artículos de otros proyectos del mismo conjunto, que eliminan cargas tributarias que pesan sobre diversos grupos de contribuyentes, singularmente, los de menores recursos. Una parte apreciable de esta menor carga tributaria irá al ahorro, ya sea para la vivienda o directo y libre de la población, terminando así, en definitiva, por incorporarse también estos dineros, a los planes financieros en marcha.

La reestructuración del Ministerio de Economía es otro avance en el sentido de facilitar y cohesionar la conducción del desarrollo, que debe contar con una administración moderna, ágil y libre de rémoras burocratizantes. A una finalidad similar, tiende el proyecto referente a la creación de una Dirección del Personal para la Administración Pública y de una Escuela Nacional de Adiestramiento para funcionarios, mediante cuyos establecimientos se podrá perfeccionar el material humano de la máquina administrativa, con evidente progreso de los servicios que la planta de servidores públicos debe prestar al desarrollo y a la colectividad y cada uno de sus miembros. Esta escuela de adiestramiento, al abrir, mediante una mejor preparación, carrera más amplia a los empleados en servicios públicos, les mejorará sus perspectivas y, por lo tanto, revitaliza su comportamiento y desempeño, muchas veces, en la actualidad, anulado o reducido al mínimo, por la carencia de futuro.

Como puede observarse, se trata de un conjunto racional y coordinado de medidas, que forman parte de un plan general de incremento económico y de adelanto social, cuyos frutos serán realidades magníficas a plazo muy cercano

La Semana Internacional

DINAMISMO DE LA POLITICA EXTERIOR CHILENA

Una de las acusaciones más ordinariamente formuladas a los Presidentes de Chile por los opositores al gobierno, a lo largo de nuestra historia, ha sido la de un real o ficticio aislamiento. El origen de este reiterado cargo hay que buscarlo en los tiempos en que los progresos de la ciencia y la técnica aún no habían logrado su victoria sobre los obstáculos que en las relaciones entre los países levanta la geografía. Los desiertos del norte, la cordillera de los Andes y las aguas turbulentas y heladas del sur constituyeron, sin duda, en el siglo pasado, poderosos factores de aislamiento para Chile. Sin embargo, su largo frente sobre el Pacífico fue siempre la otra cara de esta moneda, pues en él tuvo siempre una ventana abierta hacia el resto del mundo. Aludiendo a este hecho, el primer Cónsul General de Brasil en nuestro país, a principios del siglo XIX llamaba, con razón, a Valparaíso el "Gibraltar del Pacífico".

El Gobierno del Presidente Frei no ha sido una excepción en esta materia y más de una vez ha sido acusado de que su política exterior ha tenido como efecto un presunto aislamiento de Chile. Los hechos, con todo, se han encargado de disipar siempre esta injusta acusación. Así, por ejemplo, al producirse la última Conferencia de Cancilleres Americanos, se dijo, de palabra y por escrito, que Chile quedaría en ella solitario, que pocos o ningún país lo acompañaría en sus posiciones internacionales. Sin embargo, la tesis chilena de que los cargos de agresión y de intervención de Fidel Castro en América Latina necesitan un marco de análisis más vasto que el ofrecido por el sistema interamericano —cuyas posibilidades de acción estaban, en este aspecto, agotadas— tuvo general aceptación, pasando a la consideración del caso a las Naciones Unidas.

Con anterioridad, se había afirmado también que la actitud chilena de introducir en la Carta de la Organización de los Estados Americanos (OEA), amplias reformas para hacerla servir de veras a los fines del desarrollo económico y progreso social de América Latina, carecía de apoyo en el ámbito regional y que, por lo tanto, Chile se vería aislado. Sucedió aquí, asimismo, todo lo contrario: las modificaciones propiciadas por nuestro país fueron aceptadas y el protocolo de reformas de la Carta de la OEA que finalmente se aprobó, siguió muy de cerca las tesis chilenas.

En los últimos treinta días, el dinamismo de la política exterior del Presidente Frei ha aportado nuevos elementos para demostrar que nunca las relaciones exteriores de nuestro país han sido más densas y fructíferas.

En efecto, los progresos del llamado Grupo Andino han sido grandes, en términos que en su última reunión en Cartagena (Colombia) se llegó a acuerdos que significan la superación de las dificultades mayores y el encuentro de puntos de vista que posibilitan la formulación definitiva del pacto. Uno de los instrumentos más relevantes de esta integración subregional, la Corfo Andina, está a punto de tener su plena vida legal. Las visitas del Canciller Valdés a Paraguay y a mediados del pasado mes de agosto y la del Presidente a Brasil, que acabó de concluir, han revitalizado antiguos lazos y han significado la plena incorporación de ambos países a la vasta empresa de la integración latinoamericana, uno de los más caros objetivos de la conducta exterior del gobierno de la democracia cristiana.

En días próximos, nuestro país será visitado por el Presidente del Uruguay, Pacheco Areco; por el Canciller de Alemania Federal, Willy Brandt; por el Primer Ministro de la India, Indira Gandhi, y por la soberana de Inglaterra. La presencia en suenos chilenos de tan ilustres personalidades es, también, demostrativa del extraordinario dinamismo que han alcanzado nuestras relaciones exteriores.

DETERIORO DE LA SITUACION MUNDIAL

Ultimamente, diversos hechos han demostrado una aguda tendencia al deterioro del cuadro mundial.

En efecto, la crisis checa —de cuyas últimas consecuencias el mundo está aún gravado— ha demostrado que la política bloquista y de zonas de influencia que las grandes potencias están desarrollando desde el fin de la Segunda Guerra Mundial, se encuentra en plena vigencia con todas las amargas y peligrosas resultantes que conlleva. Las conversaciones de París se conducen parsimoniosamente, mientras en el sudeste asiático la guerra de Vietnam sufre un nuevo agudamiento. En el Oriente Medio, la pugna entre Israel y sus vecinos árabes ha alcanzado en nuevo relieve, que peligrosidad aumentó en razón del rearme árabe. Coincidiendo con las declaraciones recientemente formuladas por Nasser a su regreso a la RAJ desde Moscú, en orden a que este país habría ya repuesto, gracias a la ayuda de la Unión Soviética, el armamento perdido en la Guerra de los Seis Días, un estudio del Instituto de Estudios Estratégicos de Londres concluye que, efectivamente, los árabes se encuentran tanto o mejor armados que antes de ese conflicto. El gran cama humano de Biafra aún no tiene fin significando la impotencia de organismos internacionales como las Naciones Unidas y la Organización de la Unidad Africana.

Con anterioridad a la crisis checa, el cuadro internacional mostraba signos de distensión. Así USA y la URSS habíanzado en la Conferencia de Desarmamiento en Ginebra y en las Naciones Unidas nuevos acuerdos en base a los cuales podía levantarse una arquitectura convencional capaz de aminorar la carrera armamentista; las negras aguas de la guerra vietnamita parecían ser llevadas hacia la paz a través de los canales de la Conferencia de París; los países medianos y pequeños semejaban tener una mayor capacidad de maniobra frente a los bloques, y Europa, otrora epicentro de la guerra fría, encaminarse a la distensión y a cierta unidad tan caras a Francia, Yugoslavia y Rumania.

Estos elementos alentadores parecen hoy sobrepasados por los acontecimientos negativos que se acaban de indicar. De este modo, si los países medianos y pequeños, amantes de la paz, no quieren verse nuevamente arrastrados a participar en la política agresiva y bloquista de las grandes potencias, deberán unirse y coordinar su acción. Desde este punto de vista, sin duda, la integración latinoamericana y la organización de una conferencia de países neutrales y amantes de la paz, constituyen una valiosa respuesta al verdadero desafío que para ellos representa este regreso a posiciones y prácticas que parecían superadas.

C. N.

La Conferencia de Argel y la Unidad Africana

La Conferencia de Jefes de Estado de la Organización para la Unidad Africana (OUA) se produce en uno de los momentos más tensos y confusos de la política africana. Pasada la primera ola de optimismo, los africanos están ya acostumbrados a discutir año tras año problemas que no pueden resolver: la expulsión de los últimos bastiones coloniales, la liberación africana, allí donde minorías blancas ejercen el poder político y la mas desnuda explotación económica, etc.

Además, deberán enfrentar esta vez problemas nuevos como la guerra de Nigeria y el creciente éxito de las fuerzas que desintegran el continente. Ya no se trata de los viejos sueños panfricanistas, ni de cómo obtener con la independencia política una independencia económica que permita superar tanto la "latinoamericanización" como la "africanización". Tampoco estamos ante una atmósfera como la del encuentro de Dakar de 1962 sobre el socialismo africano, que desarrollaría la armonía social, preservaría la armonía social, recuperaría el pasado precolonial, utilizaría los recursos modernos, evitaría la enajenación material y las trampas políticas de la guerra fría, aceptaría la colaboración de todos y la hegemonía de ninguno, etc.

Hoy África es el más vasto museo de esperanzas muertas del planeta, y sus campos están cubriéndose de muertos harlo más concretas: las de la guerra de Nigeria, las de la lucha en el Sudán, las recientes de Chad, las permanentes de Angola, Sudáfrica, Rhodesia, Mozambique, Guinea Portuguesa, África Sudoccidental. El largo proceso de golpes de Estado sigue entregándole el poder a combinaciones de intereses extranjeros, militares y funcionarios no sólo corrompidos, sino que se refuerzan cada vez más gravemente a un largo cansancio y a la desilusión permanente.

Los nuevos Estados luchan hoy por sobrevivir, aunque sea al precio de dictaduras reaccionarias, porque la avanzada neocolonial los ha hecho elegir entre la resignación y la desaparición. Las fuerzas que actúan sobre África no son las que enfrentan la fría, para el momento, sino las que están bien preparadas los nuevos estadistas, sino las mucho más complejas del mundo "despoliarizado" de nuestros días.

Hoy, tal vez, podrían ser útiles distinciones hechas entre el África económica, la Comunidad Económica Europea y el África ligada a la zona de influencia de la Gran Bretaña y en parte a los EE. UU. Regímenes como el de Mali, como lo mostró la reacción ante la crisis checoslovaca, siguen fieles a una estrecha relación con la URSS, pero se trata de casos excepcionales y sin gran peso económico ni político. Más significativo es, en cambio, ver a la URSS colaborar con Inglaterra en la ayuda al gobierno militar de Gowon en Nigeria, o escuchar a Radio Moscú criticar a "elementos descastrados" del Camerun, que sin duda mal aconsejados por Mao Tse-tung, cometen el crimen de hacer oposición en vez de apoyar el régimen anticomunista de ese país.

DETERIORO DE LA SITUACION MUNDIAL

En el extremo sur y en el oriente del continente, la feroz presión blanca permite una cierta unidad de criterios.

Sin embargo, no todo es claro en el África Oriental. Es cierto que su Mercado Común parece haber superado en parte el desequilibrio en favor de Rhodesia y que, pronto, el mercado puede ensancharse con la entrada de Zambia y de Somalia, ya que esta última liquidó eficazmente su lucha con Kenya, etc. La energética condenación de la URSS en estos todos países, a raíz del asunto checo, plantea un difícil problema. En Kenya, cada vez más ligada a Gran Bretaña, a pesar de pequeñas fricciones, la condena tuvo un contenido fácil de comprender. Kenya pudo decir, sin causar sorpresa, que la URSS era condenable no sólo por ser imperialista, sino por practicar "la peor forma de imperialismo". Pero en Tanzania, donde el socialismo "ujamaa" de Nyerere toma cada vez aspectos más radicales, ¿qué significó la condena? ¿O en Zambia? Es cierto que Zambia y Tanzania se beneficiarán de un ferrocarril construido por China, que Nyerere tiene excelentes relaciones con Pekín y que hasta Kaunda estuvo en Pekín antes de su última y occidentalista gira. También sabemos que Tanzania y Zambia son los únicos Estados africanos que, en vez de abstenerse, votaron CONTRA el acuerdo de no proliferación en la ONU, sumándose así a Cuba y Albania.

Por otra parte, sin embargo, vemos a estos dos países reconocer a Biafra, junto a Costa de Marfil y Gabón, que se limitan a seguir la política francesa. También vemos al África Oriental entrar en relaciones preferenciales con la Comunidad Europea, que abre sus fronteras a los productos de la zona y exige que los suyos se beneficien de franquicias excepcionales.

En Tanzania y hasta en Kenya se ha insistido en que estos acuerdos no equivalen a la convención de Yaoundé, que agrupa a 18 Estados africanos, catorce de los cuales son ex colonias francesas. El África Oriental tendrá relaciones preferenciales, pero no se tratará de una asociación que implique la planificación de la ayuda ni nada que signi-

fique una peligrosa dependencia política.

En todo caso, es visible que Francia está desarrollando una política que extiende su influencia a las ex colonias inglesas, París de la cual sería el reconocimiento del derecho de Biafra a la autodeterminación. El viaje de Kaunda a París, que tendrá lugar al terminar la conferencia de la OUA en Argel, indica que Zambia quiere, al menos, obtener ventajas del enfrentamiento franco-británico. Pero ni siquiera trazar el esquema de una alianza Washington - Moscú - Francia en Argel, indicaría que París, Pekín, ayuda demasado, ya que ante problemas distintos vemos distintas reacciones. Económicamente, la importancia de las inversiones anglosajonas es alista en un bus que, la vez por eso, buses que, los contactos estatales de signo contrario. Y qué decir del próspero comercio Zambia-Sudáfrica, o de las quejas comerciales de Rhodesia, que acusa a abandonada? Nada de esto coincide con lo que podríamos llamar "normal". El pragmatismo de las soluciones africanas se complica con el de las grandes potencias. La URSS respalda a regímenes fuertes que nada tienen que ver ideológicamente con el comunismo. Francia, que sigue una política exterior que respalda los movimientos de liberación, se esfuerza a ayudar en la construcción que pueden resultar beneficiosas para Francia y el movimiento ayudado, se contradice súbitamente al venderle armas a Sudáfrica. Los ingleses, que han renunciado a vender armas a los sudafricanos, participan en el fuerte movimiento de capitales mundiales hacia Sudáfrica, Mozambique y otros territorios. Se prepara así un nuevo "triángulo" de finanzas, que es el movimiento no sólo está establecido en Sudáfrica. Además, los consorcios mundiales penetran en la zona a través de combinaciones, en las que siempre hay participación sudafricana. La razón de esto está en obtener una fuerte garantía política-militar de la República. Un consorcio que invierta en Mozambique necesita esa garantía, para tener la seguridad de que Pretoria intervendrá enérgicamente ante cualquier peligro de victoria nacionalista en la colonia.

La falta de principios que rige la política de las potencias frente a África se refleja en la situación de Chad. Chad no sólo pertenece a la zona de influencia de la Comunidad Europea, sino, dentro de ella, a la zona francesa (ya que suele haber tensiones africanas entre los intereses franceses y los de sus cinco socios en la Comunidad). Nada parece cambiar cuando la comisión ampliada de la ONU votó el proyecto de no proliferación. Chad, junto a un notable número de estados africanos, se abstuvo. Poco después, en la votación general en la Asamblea, Chad cambió su voto y aprobó el proyecto. Se esperaba tal presión norteamericano-soviética a favor del tratado que el cambio no resultó dramático.

La conferencia de Argel realmente muestra un número de puntos más allá de la unidad africana, tendiendo a un pacto indudablemente necesario: desparitar la amenaza al peligro de desintegración que amenaza a este continente, que hace años se creía destinado a renovar la política de su ejemplo de unidad.

El Cable Diferente

NO FUE CONSULTADO

BOGOTA.— Un toro fue convertido en la aplicación de hormonas femeninas por los veterinarios buscasen dicho resultado, el mentar el rendimiento de carne con mentar.

Un equipo de veterinarios del Instituto Colombiano Agropecuario (ICA), encabezado por el Dr. Páez y Enrique Mejía, anunció el cambio de explicación que las hormonas se aplicaron por un tiempo a varios terneros. De esos animales, uno se convirtió en voca, con ubres y todo. (UPP)

ESTADISTICA DESCONCERTANTE

PRAGA.— A mayor densidad de tránsito, mayor número de accidentes. A esta conclusión llega un estudio sobre las causas que incluyen en los accidentes. El mismo estudio muestra que los curiosos: mayor tránsito aumenta el número de accidentes, pero disminuye el número de muertos. La explicación debe buscarse —dice el estudio— el hecho de que la mayoría de las severas lesiones, cinturones de seguridad y en las severas lesiones, para quienes ingieren bebidas alcohólicas al conducir. (UPP)

POR BIEN DE LA CIENCIA

BARCELONA.— Un cirujano abogó hoy por la "nacionalización de los cadáveres". "Los cadáveres —dice— deben quedar a entera disposición del Cuerpo Médico, para los trasplantes de órganos humanos". En España, como en muchos otros países, requiere la autorización de los jueces para el uso de órganos destinados a trasplantes. "Es una pérdida de tiempo pretencioso que se pierda el tiempo en operaciones de trasplantes, generalmente, que las vísceras sólo pueden utilizarse durante un tiempo prudencial. (UPP)

SIEMPRE EL CIGARRILLO

WASHINGTON.— No existe un tipo de causa — efecto entre el humo del cigarrillo y las enfermedades cardíacas. Para llegar a esta conclusión se examinaron diez mil sujetos de los dos grupos de 5 mil. A un solo grupo se le dio cigarrillos y luego, en conjunto, fueron sometidos a exámenes médicos. El porcentaje con disturbios fumadores, por ejemplo, en el grupo de fumadores, el humo del cigarrillo no tiene nada que ver con los disturbios cardíacos. La causa de los disturbios tendría que buscarse en otros factores, por ejemplo, los de la estructura genética. (UPP)

RETIRARÁN URGENCIA AL PROYECTO

ANES Reconoce Necesidad de Reformar la Previsión

afectados antes de legislar. Por su parte, el Presidente del Partido Demócrata Cristiano senador Renán Fuentealba, anunció el retiro de la urgencia del proyecto para continuar el diálogo "amplio y constructivo" con los trabajadores, según señaló.

Ministros Carmona y Hamilton, Designados Candidatos a Senadores

El Ministro de Economía, Juan de Dios Carmona, y el Ministro de Vivienda, Juan Hamilton, fueron designados candidatos a senadores por la Agrupación Parlamentaria Agrícola, respectivamente, en la sesión extraordinaria del Consejo del Partido Demócrata Cristiano.



Juan de Dios Carmona

Hoy se Inicia Consejo Nacional Sindical Ampliado del PDC

A las 10.30 horas de hoy, en la sede central del Partido Demócrata Cristiano se efectuará la ceremonia inaugural del Consejo Nacional Sindical Ampliado del PDC, convocada por el Consejo Ejecutivo Nacional del Departamento Sindical de esa colectividad política.

Senado Aprobó dos Ascensos Militares

Diversas materias pendientes, incluso dos ascensos militares, aprobó el Senado en sesiones especiales que realizó a la tarde de ayer, entre 16 y 20 horas.

La JR Impugna a Doce Candidatos a Próxima Elección

Por no representar la doctrina del partido ni merecer la confianza de la Juventud Radical, serán impugnados doce candidatos a diputados y senadores del próximo período de elecciones parlamentarias a realizarse en marzo de 1969.

La reunión con la ANES es la tercera realizada por la directiva del Partido de Gobierno para intercambiar ideas sobre la reforma previsional. La reunión duró 2 horas.

Anteriormente, la directiva del PDC se había reunido con la Central Única de Trabajadores y la Federación Industrial Ferroviaria, creando así el anuncio del dirigente político de establecer conversaciones con los trabajadores para recoger las ideas de las distintas organizaciones gremiales en torno al proyecto gubernamental.

El presidente de la ANES manifestó que no conocían aún en detalle la iniciativa, pero que accedían a la invitación al diálogo formulada por la Democracia Cristiana. Hicieron presente, no obstante, su preocupación por la jubilación a los 65 años de edad y la repercusión en las pensiones, por la disminución de la renta imponible establecida por la ley 16.617.

El Superintendente de Seguridad Social hizo una exposición sobre el espíritu de la legislación propuesta, señalando que el actual sistema no podrá subsistir por cuando grava en forma insostenible el presupuesto fiscal, perjudicando a los trabajadores que debían beneficiarse con la ley. El sistema previsional, dijo, está al borde del colapso.

Los dirigentes de la ANES manifestaron estar de acuerdo en la necesidad de establecer un nuevo régimen de seguridad social. Expusieron que ellos, siendo en su mayoría funcionarios de institutos previsionales, conocían perfectamente las deficiencias del actual sistema y los abusos que se producen.

El senador Fuentealba señaló el deseo de la Democracia Cristiana de acoger todas las sugerencias que se hagan sobre la materia. Agregó que, por tal motivo se solicitará al Ejecutivo el retiro de la urgencia para el proyecto. Añadió que para legislar en el plano elevado que corresponde a tan importante materia, era indispensable sacar el tema del debate electoral y partidista.

Por otra parte, la Directiva del partido sostuvo una reunión almuerzo con 60 parlamentarios de la Democracia Cristiana en la que se cambiaron ideas sobre los proyectos económicos del Gobierno.

UNIVERSIDAD CATOLICA DE CHILE DECLARACION:

Ante el justo malestar de la opinión pública por ciertas manifestaciones estudiantiles realizadas con motivo de la Semana Universitaria, y sobre todo en respuesta a la nota de Su Eminencia el Cardenal Raúl Silva Henríquez, Gran Canciller de esta Universidad, de fecha 9 del mes en curso, en la cual tan sentidamente manifiesta su pesar por lo ocurrido.

EXPRESO:

- 1º—Que como consecuencia de estos sucesos, esta Rectoría recibió una declaración del Comité Ejecutivo de la Federación de Estudiantes de la Universidad Católica, en la cual expresa su más enérgico repudio a los actos fuera de programa que se llevaron a cabo en esos días, agregando el Comité Ejecutivo, que tales actos no pueden interpretarse como el reflejo de la acción estudiantil que ha demostrado en reiteradas oportunidades su alta madurez. Termina la declaración, rechazando los procedimientos de algunos sectores que destacan sólo lo negativo sin hacer evidentes las muchas actividades que los estudiantes emprendieron en esa semana y que fueron actos de profundo sentido social y cultural.

En la referida nota los estudiantes lamentan muy sinceramente el que sus intenciones de competencia en la Semana Universitaria, se hayan prestado, por culpa de ellos mismos, como así lo han comprendido, para que su broma fuese interpretada simplemente como un acto de baja moral.

Comisión Política del Partido Comunista Desmiente a "El Siglo"

A través de la exposición el diputado Millas sostiene: —Necesidad de reformar la previsión para que "deje de ser botín partidista". —Denuncia jubilaciones prematuras y multimillonarias. —Propone reajuste automático similar al proyecto del Ejecutivo.

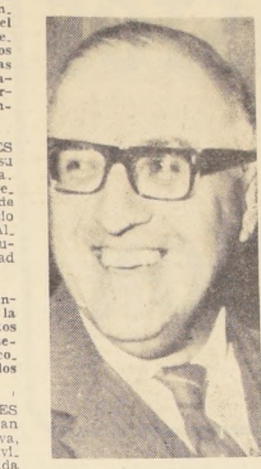

Orlando Millas

ULTIMA HORA: Sangre de Mono Salvó la Vida de una Mujer

Nueva hazaña del Dr. Barnard: LONDRES, 13 (UPI)—Una mujer en avanzado estado de atrofia hepática registró una "recuperación dramática" luego de recibir una transfusión de sangre de mandrill, según informó un equipo de cirujanos que incluye al precursor de los trasplantes cardíacos, doctor Christian Barnard.

Los médicos, en un artículo publicado en la revista médica británica, "Lancet", dicen que la transfusión se efectuó el mes pasado, en el Hospital Groote Schuur, de Ciudad del Cabo, creyéndose que fue la primera de su género.

La mujer, de 29 años de edad, y raza blanca, sin más identificación, ingresó al hospital en "la última etapa de coma hepático", dijeron los médicos. La transfusión fue realizada después de que el "El Siglo" sólo ha utilizado cifras oficiales para refrendar sus afirmaciones. "Basándonos en ellas—agrega—hemos simplificado casos e indicado el promedio de vida de los trabajadores chilenos, según fuere la edad a que empezaron a laborar".

PLAN MIXTO GASCO PHILCO. LLEVESE UN REFRIGERADOR PHILCO '69 JUNTO A CUALQUIER ARTEFACTO PARA SU HOGAR Y ACOJASE A ESTE SENSACIONAL PLAN DE PAGO. Escolja su PHILCO-SINDELEN '69, el refrigerador de diseño avanzado y de mayor prestigio universal, entre sus modelos: • 7 pies "Funcional" • 10 pies "El Supermercado" • 15 pies, "Duplex", único con freezer incorporado. Pida mayores informaciones sobre este sistema de pago y admire la prestigiosa línea de refrigeradores PHILCO en Santo Domingo 1061 • Rosas 1064 Locales en todos los barrios

EL RECTOR

Guía Cultural

CONFERENCIAS

Una conferencia científica sobre la seguridad de las carreteras iluminadas, los descubrimientos arqueológicos de Colombia y el reciente avance en la fusión pacífica del hidrógeno, dictará el Dr. Fernando Casasbellas, miembro honorario de la Sociedad Científica de Chile, a las 11.45 horas de mañana, por Radio Universidad Técnica del Estado.

El martes 17, a las 19 horas, en el Instituto Cultural de Providencia, Providencia 2633, se realizará una charla-polemica sobre el tema "Recientes estrenos del cine chileno", dirigida por el cineasta Fernando Bellet.

RECITAL

Un recital de despedida de la artista Adriana Colli, quien viaja becada al extranjero, se efectuará a las 20 horas de hoy en el salón del escultor Hector Ortega, en calle Schalak 401. En esta oportunidad, Adriana Colli interpretará al piano obras de Chopin, Prokofiev y Debussy.

BALLET

Con el objeto de difundir el arte autóctono de nuestro pueblo, viajó ayer a la provincia de Magallanes, en una gira que durará 15 días, el Ballet Folklórico Experimental de la Universidad Técnica del Estado. El conjunto artístico, integrado por cincuenta y cinco bailarines, es dirigido por Anibal Granados. Su repertorio incluye bailes de La Tirana, correspondientes a la zona norte; El Caserio, cuadro campesino de la zona central, y danzas criollas de la región de Chileo.

CURSOS DE INGLÉS PARA PERIODISTAS

El Instituto Chileno-Norteamericano de Cultura invita a los profesionales inscritos en el Colegio de Periodistas de Chile que tengan algunos conocimientos de inglés a seguir un curso con sesiones especiales sobre vocabulario relacionado con periodismo. Las clases se realizarán una vez a la semana, sin costo alguno. Los periodistas interesados deberán ponerse en contacto con los Coordinadores Académicos entre el 23 y el 27 del presente. Además, el Instituto ofrecerá a los periodistas cursos básicos de inglés —regulares e intensivos—, del 30 de septiembre al 18 de diciembre próximo, con un 50 por ciento de descuento sobre el valor de los cursos regulares. Los periodistas capacitados para seguir el libro 3 podrán inscribirse en un curso especial auspiciado por el Colegio de Periodistas, que se efectuará los días lunes, miércoles y viernes, de 15 a 16 horas.

CONCURSO INTERNACIONAL DE TEATRO INFANTIL

La Asociación Española de Teatro para la Infancia y la Juventud, patrocinada por el Ministerio de Información y Turismo de España, convoca al I Concurso Internacional de Teatro para la Infancia y la Juventud, en el que podrán participar autores latinoamericanos y españoles. El plazo de admisión de las obras vence el 30 de noviembre próximo. El premio está dotado de 50.000 pesetas. Mayores informaciones en la Secretaría del Instituto Chileno-Hispánico de Cultura, Bueras 188.

EXPOSICIONES

Hoy finaliza en la Sala de Previsión del Banco de Chile, la exhibición de una muestra de 35 óleos de variada temática que incluye figuras, marinas, paisajes, del artista Juan Copo. Un conjunto de retratos y copias de obras famosas pertenecientes al sacerdote Manuel Villaseca, se está presentando en el Circulo de Periodistas de Santiago, Amunátegui 31. Hasta fines del presente mes, continuará funcionando en el Instituto Chileno Norteamericano de Cultura una exhibición de pinturas constructivistas de los artistas Carlos Alarcón y Luis Dibarcé. En la Sala ubicada en Lord Cochran 246, se está exponiendo un conjunto de trabajo —pinturas y artesanías— ejecutadas por los funcionarios de la Empresa de Comercio Agrícola. La exposición se presentará hasta el 21 del presente.

Con el título de "Paisajes de Chile", se está exhibiendo en el Instituto Cultural de Providencia, Providencia 2633, fotografías murales del artista Dagoberto Escaroté. El martes 24 del presente, a las 19 horas, se inaugurará en el Instituto Cultural de Providencia, una exposición de obras del Taller Las Tres Pascuas. En esta oportunidad se exhibirán creaciones de Maritza Vargas, Silvia Fuenzalida y María Teresa Ferrás de Andrade.

BANCO CENTRAL REBAJA GASTOS DE IMPORTACION

Conforme a los acuerdos tomados, inmediatamente el Banco Central envió a los Bancos particulares y al Banco del Estado un circular explicando en detalle las normas por las cuales deberán regirse y que son las siguientes:

1.— Los depósitos que los importadores están obligados a constituir en dinero efectivo en el momento de presentar sus operaciones en el Banco Central de Chile, podrán ser utilizados para cancelar los derechos de internación u otros relativos a la importación y que afectan a la mercadería motivo de dicho depósito, no siendo necesario esperar el vencimiento del plazo de 90 días de retención.

2.— Para estos efectos, conjuntamente con la emisión del Registro de Importación, el Banco Central entregará un "Comprobante" por el monto del depósito efectuado.

3.— Este "Comprobante" se podrá entregar al Servicio de Tesorería Fiscal que corresponda en el momento de la cancelación de los derechos de internación u otros que se refieren a esa operación. El Servicio de Tesorería Fiscal que reciba este "Comprobante" lo presentará a su cobro al Banco Central, mediante depósito en la Cuenta Única Fiscal por intermedio del Banco del Estado de Chile, quien mediante el sistema de "Canje" lo presentará a cobro a la Oficina del Banco Central emisor.

4.— Si el monto del depósito fuere superior a los derechos cancelados, el Servicio de Tesorería Fiscal hará en el sitio reservado del "Comprobante" la anotación correspondiente, presentando este documento a su cobro solo por el valor aplicado y entregará por la diferencia no usada un comprobante al importador que le permitirá pedir la devolución de este saldo al Banco Central, por intermedio de la institución bancaria que intervenga en la operación.

5.— Tratándose de embarques parciales, el importador podrá aplicar la parte proporcional del depósito correspondiente a la mercadería embarcada, debiendo ser

El Banco Central las divisiones de su "Comprobante" que le sean necesarias.

6.— Los depósitos no utilizados en el pago de derechos de internación se devolverán en conformidad a los acuerdos vigentes y previa entrega del "Comprobante" de depósito otorgado.

7.— Este acuerdo registra tanto para los Registros ya constituidos como para los nuevos, para cuyo efecto las empresas bancarias deberán presentar al Banco Central el respectivo "Comprobante" para su emisión. Este comprobante deberá ser confeccionado de conformidad al modelo que el Banco Central proporcionará, a su solicitud, a cada empresa bancaria.

Se encuentra totalmente asegurado el abastecimiento de productos alimenticios para la semana de Fiestas Patrias, manifestó el Subsecretario de Economía, Hernán Lacalle.

Explicó que sólo en productos cárnicos habrá un mayor abastecimiento de 1.300 toneladas, con relación a la semana anterior.

En total las cifras de alimentos que habrá para dicha semana es la siguiente: 3.700 toneladas de productos cárnicos, contra 2.200 toneladas de la semana anterior. De esta cifra 2.100 toneladas corresponden a carne de vacuno; 500 toneladas a carne de ovino; 346 toneladas de aves; 467 de pescado y 180 toneladas de marisco. Además existen 2.500.000 huevos a disposición del público.

Explicó el Subsecretario Lacalle que en consecuencia no existe ningún pretexto ni justificación de ninguna especie para que comerciantes inescrupulosos traten de especular con los precios, debido a la mayor demanda que para esas

Un acuerdo de gran importancia para facilitar y mejorar nuestro sistema de importaciones tomó el Banco Central en su última reunión de Directorio.

Dicho acuerdo señala que los depósitos de importación podrán ser utilizados para cancelar parcial o totalmente los derechos de internación y otras que afectan a las mercaderías importadas. De esta manera se evitará la duplicación de fondos para financiar la internación de mercaderías al país, que existía hasta la fecha en que había que tener fondos para el depósito y para el pago de los derechos.

El acuerdo, concretamente, deroga parcialmente las disposiciones que: a) exigían un plazo mínimo de depósito de 90 días, y b) el pago previo de los derechos de internación u otros para poder retirar posteriormente el depósito de importación.

Las beneficiosas consecuencias que tendrá este acuerdo permitirán reducir el costo de las importaciones afectas a depósitos de importación, lo cual se podrá traducir en menores costos para los productos que se elaborarán a partir de ellos o, en caso de mercadería de venta directa, podría significar que se rebajen sus precios. Además, como habrá menor demanda de dinero para importar, se aliviará parcialmente la situación crediticia.

Habrà Abundancia de Alimentos para las Fiestas Patrias

Explicó el Subsecretario Lacalle que en consecuencia no existe ningún pretexto ni justificación de ninguna especie para que comerciantes inescrupulosos traten de especular con los precios, debido a la mayor demanda que para esas

Habrà Abundancia de Alimentos para las Fiestas Patrias

Se encuentra totalmente asegurado el abastecimiento de productos alimenticios para la semana de Fiestas Patrias, manifestó el Subsecretario de Economía, Hernán Lacalle.

Aniversario Celebra Liceo de "La Granja"

El Liceo de Hombres fundado por los parceleros de La Pintana celebra hoy sus diez años de vida. Este plantel nació bajo el imperativo de atender a la extensa población escolar de ese sector y sus primeros alumnos procedían de un anexo, el que hoy, con 19 cursos y casi seiscientos alumnos, ha pasado a convertirse en un plantel autónomo, conservando su nominación original de Liceo de Hombres N.º 13. Su primera sede, por decreto del Ministerio de Educación, es ahora el Liceo de Hombres N.º 17 y cuenta con más de cuatrocientos alumnos.

El establecimiento que está de aniversario, que ha fundado como mixto hasta hoy, recordará la fecha de su fundación con un acto que tendrá lugar en la Escuela Manuel Rodríguez, a las 10 horas de hoy, (Avenida Central con Esperdion Verdugo, paradero 18, Santa Rosa) con una misa de campaña y finalmente con una manifestación ofrecida por la directiva de su Centro de Padres y Apoderados.

El Liceo ha sido dotado de tres pabellones, de un cuarto pabellón de estructura metálica, cuenta con seis laboratorios y en breve será terminado su gimnasio y aula magna. El plantel será sede del Centro Cultural de La Granja.

Los siguientes precios deberán cobrarse desde hoy hasta el 17 del presente, en los productos hortícolas de primera calidad en mercados y comercio minorista: acelgas, \$ 0,28; atado; alcachofas argentinas, \$ 0,45 c/u; alcachofas chilenas, \$ 0,80 c/u; apio, \$ 0,60; mata; betarragas, \$ 0,36; atado; cebollas, \$ 0,15 c/u; coliflores, \$ 0,96 c/u; espina-

cas, \$ 1,16 kilo; lechugas, \$ 0,12 c/u; repollos, \$ 0,94 c/u; zanahorias, \$ 0,77, atado; arvejas, \$ 1,20 kilo; papas color, \$ 0,42 kilo; plátanos, \$ 1,25 kilo; rabanitos, \$ 0,15, atado. Las infracciones a estos precios oficiales deberán denunciarse al Subdepartamento de Inspección de DIRINCO, fonos 30084 y 30106.

Se solucionó ayer el conflicto que mantenían los 700 trabajadores agrícolas afiliados al Sindicato Comunal "Sol de Septiembre", en Mallao, con la firma del acta de avenimiento que fijó los sueldos mínimos de esos campesinos. Los reajustes obtenidos son de 40 y 50 por ciento en dinero efectivo; el valor de las regalías se reajustó en un 22 por ciento, además de un porcentaje garantizado por concepto de participación en los productos de explotación de los 17 fundos de la Comuna de Mallao, que será de un escudo diario, tanto para inquilinos como para los voluntarios.

El acta determinó que el sueldo mínimo para los obreros agrícolas de esa comuna será de \$ 13 diarios para inquilinos y de \$ 12,50 para voluntarios. Los 700 trabajadores campesinos han ganado \$ 250.000 por concepto de participación, según el sistema convenido con los empresarios. Por primera vez se ha obtenido este tipo de incentivo en el país y se encuentran en estudio otros similares, para ser aplicados en diversos pliegos de peticiones.

SINTEESIS Noticiosa

JORNADAS CIENTÍFICAS EN UNIVERSIDAD CATÓLICA

Ayer se iniciaron las Jornadas Científicas de la Facultad de Medicina y Ciencias Biológicas de la Universidad Católica, para exponer los diversos trabajos que han efectuado durante 1967 y 1968. El propósito es acercar a todos los miembros académicos, docentes e investigadores, de la labor que se ha desarrollado en esta facultad científica. Dichas Jornadas, que se prolongarán hasta el 17 del presente, se están realizando en la Sala de Conferencias de la U. C.

PERFECCIONAMIENTO Y PROMOCION LABORAL REALIZA INACAP

El Instituto Nacional de Capacitación (INACAP) está realizando un amplio programa de perfeccionamiento y promoción laboral dentro de las empresas privadas y estatales; los ingenieros de asesorar a las industrias para que ellas mismas, mediante, creen sus unidades de adiestramiento, objeto de dar perfeccionamiento al personal que trabaja en ellas. El programa se extiende al sector textil, plástico, del calzado y sector servicios.

CIRCULO ILLAPELINO

En una asamblea general, el Círculo Illapelino homenajeó a su desaparecido presidente, Luis Cruz, quien procedió a renovar el directorio, con las siguientes personas: presidente, Carlos Carvajal; vicepresidente, Edmundo Morgado; secretario, Wilma Larrazolo; tesorero, Anibal González; directores, José Fernández, Juan Rojas, Antonio Heio, Pablo Moreno y Juan Níñez; secretario adjunto, Enrique Larrazolo.

ELECCIONES EN FACULTAD DE MEDICINA DE LA "U"

El próximo 27 del mes en curso se procederá a la elección de los directores y miembros de los Consejos Directivos de las Escuelas que dependen de la Facultad de Medicina de la Universidad de Chile. Los candidatos deberán ser elegidos personalmente en la secretaría de la Facultad, el día 20 de septiembre. En la elección participarán todos los miembros de la comunidad universitaria de las diversas escuelas, docentes, funcionarios no docentes y alumnos.

BECAS A ESTUDIANTES CHILENOS

Durante su corta visita a Santiago, el presidente de la Universidad de Tel Aviv, George Wise, mantuvo conversaciones con el Ministro de Educación, Máximo Valenzuela, a quien ofreció 5 becas para estudiantes chilenos, a post grado, con suficiente dominio del idioma inglés, para cursar estudios en la Universidad de Tel Aviv, especialmente designado. Los becarios podrán estudiar uno o dos años de perfeccionamiento en la Universidad de Tel Aviv.

RETIRO ESPIRITUAL

Hoy se efectuará el retiro espiritual para la comunidad organizada por la Adoración Nocturna Chilena, en un templo que se encuentra en Alameda 2387. La misa y retiro estarán a cargo de Monseñor Pedro Muñoz, Subsecretario de la Obra.

CENTROS DE APODERADOS DE LICEN FISCALIZAN NUEVA DIRECTIVA

Hoy efectuará su asamblea anual la Asociación Nacional de Centros de Padres y Apoderados de los Liceos Fiscales y Estatales. En ella participarán los representantes de cada Centro General de Liceo para tratar la agenda de la tabla: Memoria del presidente, Cuenta de rendimientos de la comisión directiva, Comisión Revisora de Cuentas y Asuntos varios. La asamblea se efectuará en el Círculo Illapelino.

CONTADORES CELEBRAN ANIVERSARIO

Ayer celebró sus diez años de vida el Colegio de Contadores, con una serie de actos que concluyeron con una ceremonia oficial y un acto ballable que se realizó a las 19 horas, en la Casa del Contador.

TECNICOS AGRICOLAS DEL SCT VIAJAN A TEMUCO Y LONCOCHE

Con el fin de coordinar la labor que desarrollan CORFO, INDAP, el Servicio Agrícola y Ganadero y el Banco del Estado, en el plan piloto de mejoramiento de la productividad lechera en la zona de Loncoche, ayer viajó hasta Temuco y Loncoche dos ingenieros agrónomos, Enrique Gutiérrez y Lino González, quienes permanecerán durante dos semanas en la región, efectuando diversos estudios en la producción agrícola y el uso del suelo, en el terreno sobre los diferentes problemas que el SCT ha puesto en marcha.

BARCO INGLÉS "GREAT BRITAIN"

Una oferta del Gobierno de Inglaterra, en el sentido de refloatar el histórico barco "Great Britain", que se encuentra varado en las Islas Malvinas, redondeó constructores navales chilenos Mario Sepúlveda y Enrique Caballero. En Inglaterra se desea convertir el viejo barco en un museo histórico. La BBC de Londres cubriría las informaciones completas del salvamento del barco de la TV y la radio y enviaría un avión con el equipo necesario. Esto se efectuará entre noviembre y febrero próximo, según las condiciones climáticas.

VILLA "ROBERT KENNEDY"

Una entrevista con el Intendente de Santiago y zaron numerosos dirigentes vecinales de la Villa Kennedy, con el fin de plantearle diversos problemas que afectan al barrio. El Intendente señaló que iniciará de inmediato las gestiones para que sea instalada en dicha zona una Oficina Postal y pedirá a Carabineros que establezcan una Tenencia en esa villa, que cuenta con más de 1.000 habitantes.

CURSO MILITAR 1929

Hoy se reunirán en las canchas de tenis del Hipico, los alferoces del Curso Militar de 1929, para realizar una sesión-almuerzo de camaradería y celebración de Fiestas Patrias, oportunidad en que se entregarán designaciones de los presidentes honorarios.

ACTIVIDADES DE FIESTAS PATRIAS

La Municipalidad de Nuñoa autorizó al Comandante en Jefe de la Policía Municipal de Nuñoa, don Esteban García, frente al Estadio Nacional, a organizar un stand y un escenario monumental. Habrá bebidas, platos típicos, anticuchos, empanadas, pescado y otros productos. Las fondas comenzarán a funcionar el próximo martes 17. La ramada oficial se inaugurará a las 20 horas de mañana.

El Banco del Estado y Canal 13, adhiriendo a las Fiestas Patrias, efectuarán hoy, a las 14.30 horas, un gran festival en el Parque La Quinta. Podrán asistir todas las personas que en la entrada muestran una libreta de ahorros del Banco del Estado.

Con diversos actos artísticos, deportivos y culturales, los vecinos del Sector Cuatro de la Villa Kennedy, organizados por el Sindicato de Vecinos de González Cortés, o Villa Olímpica, celebrarán las Fiestas Patrias. Se ha programado una Peña Folklórica, que se instalará en calle Tres, entre Salvador y Los Andes; elección de reina, competencias deportivas, peatonato de cuecas, exposición de Centros de Madres y otras actividades.

Los boys scouts de la Población Santa Adriana, en la cancha de La Cisterna, 50 niños y 37 niñas, organizarán las principales calles de esa población, con pancartas y cintas tricolores, que los favorecerá la Municipalidad de San Bernardo. Estas labores contribuirán a crear un clima de fraternidad y de acuerdo con nuestro aniversario patrio. Un programa de Fiestas Patrias de San Bernardo, también por la Municipalidad del partido de San Bernardo, incluyó la realización de concursos de cuecas, especialmente en las localidades de San Pedro de los Andes y en la Plaza Domingo Eyzaguirre. Las fondas en el Cerrito Portezuelo se inaugurarán el 17 en la tarde, al cual se podrá llegar gracias a una acción especial que estará a disposición del público.

CON PISTOLA AL PECHO PARLAMENTO CHECO "APROBO" EXIGENCIAS RUSAS

PRAGA, 13 (UPI).— El Primer Ministro, Oldrich Cernik, declaró hoy en el Parlamento que el restablecimiento del control estatal sobre la prensa y televisión es indispensable para asegurar "la normalización de la vida nacional".

Los legisladores se reunieron en el Castillo de Hradany, que domina la ciudad, para considerar una serie de proyectos de ley que incluyen, al menos temporalmente, el restablecimiento de la censura sobre los medios de información y la disolución de las organizaciones políticas que no pertenecen al Frente Nacional dominado por los comunistas.

El Primer Ministro Cernik dijo que se considera una "nueva realidad". Esta declaración del país por la ocupación de los cinco miembros del Pacto de Varsovia por los 277 soldados presididos por Josef Dubcek, asistieron el presidente Ludvik Svoboda. Cernik expresó que la

Mientras se efectuaba la reunión, las tropas ocupantes soviéticas rodeaban Praga como para recordar que la jefatura de línea dura del Kremlin es capaz de aplicar una presión instantánea si el equipo progresista de Alexander Dubcek, Primer Secretario del Partido Comunista checoslovaco, no acata totalmente la aplicación del acuerdo de Moscú.

Las condiciones del acuerdo suscrito en la capital soviética tras la Conferencia del 23 al 26 de agosto pasado establecen que debe disminuir el ritmo de liberalización en Checoslovaquia, iniciado cuando Dubcek asumió el Poder, hace ocho meses.

Identificaban con opiniones anti-sociales. Por consiguiente, son indispensables nuevas restricciones de prensa, según Cernik, que no señaló límite de tiempo para su duración. La nueva oficina de prensa e información, que controlará las actividades de los medios de comunicación, comenzará hoy su trabajo, como se observa por el tono uniformamente suave de los periódicos y radio.

De acuerdo con la nueva Ley de Prensa, todo el material debe presentarse a la oficina de control antes de su publicación. Cernik insistió en que la "tarea principal" del país es cumplir todas las condiciones del acuerdo de Moscú. Sólo así se podrá garantizar el retroceso "clapa por clapa" de todas las fuerzas

ocupantes. No indicó, tampoco, tiempo alguno para ello pero dijo que depende de la rapidez de la "normalización". Aunque reconoció que ciertas "fuerzas anti-socialistas" y aún "extremistas", hicieron su aparición después de eliminarse la censura de prensa, llegando a poner en duda "el papel conductor del Partido Comunista". Cernik insistió en hacerles frente por sí solo.

86 Muertos y 363 Heridos en Invasión a Checoslovaquia

PARIS, 13 (UPI).— Las tropas soviéticas dieron muerte a 186 personas e hirieron gravemente a otras 363 en la primera semana de su ocupación de Checoslovaquia, según declaraciones de Edmund Rehak, jefe de la oficina de la Asamblea de Cautivos Europeos (ACEV) en París.

NUEVA LUCHA CONTRA ISRAEL PIDEN EN LA RAU

EL CAIRO, 13 (ANSA).— "La lucha contra Israel es la única alternativa para superar la crisis en Medio Oriente". Así se expresa el diario "Al Ahram", allegado a los medios del Gobierno egipcio. Solicita a las autoridades de la RAU prepararse con urgencia para la guerra, e invita a las masas a dar su total apoyo a las Fuerzas Armadas de la RAU.

AMERICA LATINA, PARIENTE POBRE DE AYUDA EUROPEA

ESTRASBURGO, 13 (UPI).— Un informe elaborado para el Consejo de Europa indica que América Latina ha sido el "pariente pobre" en los programas bilaterales europeos de ayuda a las naciones en desarrollo.

En Siete Ciudades Argentinas Chocan Estudiantes y Policías

En Córdoba, la huelga estudiantil fue casi total y los estudiantes levantaron barricadas en calles estrechas del sector obrero de Guemes. Allí hicieron fogatas, usando cócteles Molotov. Fue en esta ciudad donde Pamillon cavó herido fatalmente hace dos años.

Albania Denuncia el Pacto de Varsovia

Albania no ha estado representada en las reuniones del Pacto de Varsovia desde 1962 en que la Unión Soviética frustró su participación tras la ruptura de relaciones entre las dos naciones el año anterior.

WASHINGTON ADMITE QUE EL "PUEBLO" ESTABA ESPIANDO

WASHINGTON, 13 (UPI).— El Gobierno reveló que la misión primordial del barco-escucha "Pueblo", capturado por las autoridades de Corea del Norte el 23 de enero de este año, era espiar las actividades navales de la Unión Soviética desde una distancia no menor de 13 millas náuticas de las costas norecoreanas y soviéticas.

Las órdenes habían sido mantenidas en secreto hasta ahora, pero el Departamento de Defensa las hizo públicas anoche. El Gobierno tomó la insólita decisión de dar a la publicidad las órdenes secretas referidas para refutar la transmisión de radio de Corea del Norte en que se aseguró que el "Pueblo" tenía instrucciones de navegar hasta situarse a tres millas de la costa de ese país, o sea, violando el límite de las aguas jurisdiccionales, que allí es de 12.

Según las órdenes secretas del 5 de enero de este año, el "Pueblo" debía aproximarse a 600 13 millas náuticas de la tierra firme soviética, Corea del Norte e islas adyacentes. Ese era su límite de acción. El vocero del Departamento de Estado, Robert McLoskey, expresó ayer que no hay razón para creer que el barco se hubiera acercado más a Corea del Norte, hasta el punto de violar aguas territoriales de ese país, según afirma el régimen comunista de allí.

SACRIFICIO PROPICIATORIO DE UN NIÑO EN LA INDIA

NUEVA DELHI, 13 (ANSA).— La muerte de un niño de doce años sacrificado durante una ceremonia pseudoreligiosa en un pueblo del Estado de Rajasthan en la India, fue muy deplorada por la Asamblea Legislativa local.

IMPLANTAN BRAZO ELECTRICO QUE OBEDECE A LA VOLUNTAD

BOSTON, 13 (UPI).— La ciencia médica y la ingeniería han unido con éxito sus esfuerzos para crear un brazo artificial que obedece a la voluntad, según se informó hoy aquí.

El brazo artificial activado por los procesos voluntarios responde con la rapidez y fuerza deseadas por la persona que lo usa. Dicho aparato toma electricidad de una batería especial para ampliar y traducir a movimientos los impulsos eléctricos que llegan al extremo de los nervios seccionados por la amputación. El brazo levanta el suelo cargas de cinco kilos y sostiene otras de 25.

Existió la posibilidad de que el brazo sea adaptado para su uso por parte de los niños que han nacido con las extremidades superiores afectadas por drogas como la talidomida durante el período de gestación de la criatura. Se estima posible iniciar de inmediato la producción en masa de este elemento que constituye la solución perfecta para las personas que han perdido un brazo por encima del codo. En Gran Bretaña y en la Unión Soviética se han creado ya manos artificiales que se abren y cierran obedeciendo a los impulsos eléctricos de los nervios y ahora se considera la posibilidad de unir ambas invenciones. El brazo de respuesta al acto de la voluntad para moverlo no hace necesario un período de adaptación y se han dado casos de personas que han vivido 25 años sin un brazo y han usado el artificial con notable habilidad a los 15 minutos de que se les pusiera.

Buenos Aires, 13 (Inter Press Service).— Informaciones recibidas desde la ciudad de Salta indican que tropas del Ejército boliviano estarían realizando un gran despliegue para detener al estudiante ecuatoriano Nelson Delgado Rodríguez, a quien se le atribuye la intención de comandar un levantamiento guerrillero en la frontera argentino-boliviana, y para cuyos efectos habría establecido contactos personales con militantes revolucionarios en las provincias argentinas de Salta, Jujuy, Tucumán, Córdoba y Mendoza. La información es destacada por el conservador y sesionalista vespertino porteno "La Razon", que hace algunos días publicó una noticia afirmando que "Inti" Peredo, uno de los sobrevivientes de la acción guerrillera que dirigió el Comandante Ernesto "Che" Guevara en el oriente boliviano, habría ingresado clandestinamente a la Argentina.

Hace algunas semanas, el joven Delgado Rodríguez, de 23 años, fue detenido por efectivos policiales de La Quiaca, luego que las autoridades de Jujuy fueron advertidas que el estudiante —considerado como lugarteniente de "Inti" y compañero del "Che"— había ingresado a esa provincia argentina desde el norte de Chile. A raíz de un recurso de Habeas Corpus, y debido a que no existía ninguna carta contra él en Argentina, Delgado Rodríguez recuperó poco después su libertad, ignorándose actualmente su paradero. Fue entonces cuando las autoridades bolivianas alertaron al Atlipiano sobre la posibilidad de que el estudiante intentara ingresar al Atlipiano, señalándose que estaría estrechamente vinculado al comunismo chileno que, de alguna manera, habría facilitado su llegada a territorio argentino.

Las informaciones provenientes de Salta indican que dos escuadrones militares bolivianos estarían batiendo palmo a palmo la frontera con Argentina, a la caza de Delgado Rodríguez y un supuesto grupo de guerrilleros que lo acompañaría. El diario "La Razon" afirma que "las actividades de Delgado Rodríguez se burlan del peligro que representa para el Servicio de Inteligencia Militar de la Argentina, el cual habría nuestro sobre aviso a la Cancillería de La Paz".

Nueva industrialización de anchoveta

LIMA.— Se estudia la posibilidad de industrializar de modo diferente la anchoveta que actualmente se dedica a la producción de harina de pescado y que en el futuro se presentaría en forma líquida. Un grupo de técnicos de la Universidad Agraria estudia la forma de mejorar las condiciones de conservación del producto y la mejor utilización del pescado para el consumo humano. Entre los proyectos en investigación figura la producción de una sustancia líquida y concentrada de los elementos y proteínas que actualmente se obtienen mediante trituración y desecamiento de la anchoveta y que se expenden en el mercado mundial en forma de harina de pescado.

Niegan eje contra Chile

LIMA.— El Ministro de Aeronáutica, teniente general José Gagliardi Schaffino, negó la existencia de un supuesto eje defensivo formado por Argentina, Bolivia y Perú, en contra de Chile, como aseguraron algunas versiones cablegráficas. "Esto no pasa de un intento alarmista que objetivamente no tiene fundamento", afirmó.

En relación con las explosiones nucleares en el Pacífico, Gagliardi informó que su despacho tiene conocimiento que las referidas pruebas atómicas francesas seguirán siendo pensadas en materia de unos a otros.

INFORME LATINO AMERICANO

Los Bolivianos Siguen Buscando Guerrilleros

Lo que se supone que el estudiante se dirigiera después a Perú a reunirse con su compañero. Agrega que el movimiento guerrillero tendría grandes alcances y abarcaría Argentina, Bolivia, Chile y Paraguay. Recientemente desde algún lugar de Bolivia, el Ejército de Liberación Nacional —movimiento que se nucleó en torno al "Che" Guevara— dio a conocer un manifiesto haciendo un llamado a los revolucionarios para que se incorporaran a las filas del "Gran Movimiento de Liberación de América Latina"— trascendería los simples límites geográficos del territorio boliviano.

Quiebra en Perú mina de cobre

LIMA.— La Compañía Minera Panamericana Comodores, que operaba las Minas de Acari, se declaró en quiebra y el Estado, que avaló un préstamo en 1957 de casi 20 millones de soles (cambio a 33,70 del Chase Manhattan Bank, deberá asumir sus obligaciones. El Ejecutivo encargó al Banco Minero del Perú para que represente al Gobierno en la ejecución de la garantía, luego de refinanciar un saldo de cinco millones 400 mil dólares, que se adeuda al Banco norteamericano.

Déficit de cemento en Bolivia

LA PAZ.— Bolivia, que actualmente está atravesando la llamada "fiebre de las construcciones" soporta un grave déficit en el abastecimiento de cemento. Ahora, cuando, con más las empresas constructoras que se han dado a la tarea de levantar nuevos y modernos edificios principalmente en La Paz, el déficit recrudece en forma alarmante. Se explica que esto se debería al alza de los aranceles sobre los artículos de importación. Bolivia no produce el suficiente cemento para cubrir las necesidades, razón por la cual importa ese producto de construcción del Brasil, Argentina y Perú.

Festean independencia chilena

BUENOS AIRES.— Con una conferencia de prensa realizada en la sede de la Embajada, la representación diplomática chilena dio a conocer el programa de festejos con que

OFERTA ESPECIAL DE PRODUCTOS ALIMENTICIOS

Para la semana de Fiestas Patrias la Empresa de Comercio Agrícola ofrece para la venta los siguientes productos:

PRECIO	VENTA MINIMA
CHULETAS DE CERDO ... E° 6,45 Kg.	20 kilos
CORDERO CONGELADO (Chiporro) ... 3,50 Kg.	1 cordero
CORDERO CONGELADO (Capón-Oveja) ... 2,97 Kg.	1 cordero
POLLOS ... 6,13 Kg.	20 kilos
QUESO CUARTIROLO ... 7,80 Kg.	40 kilos
FREJOLES (Tortolas y Coscorrones) ... 1,10 Kg.	1 saco de 80 kgs.
FREJOLES (Bayos y Burritos Argentinos) ... 0,90 Kg.	1 saco de 80 kgs.
PAPA DESHIDRATADA ... 0,75 Caja 125 grs.	6 kilos
(Especial para puré, excelente sabor)	
HUESILLOS DEL NORTE ... 2,00 Kg.	1 saco de 70 kgs.
CEBOLLA DESHIDRATADA ... 7,94 Kg.	11 Kgs. (equivalente a 70 Kgs. de cebolla fresca)

SEÑOR CONSUMIDOR: Esta es la oportunidad para abastecer su hogar con productos de excelente calidad y a precios de mayorista.

Las ventas se realizan en Bodega Silos de ECA, calle Juan de Barros 3885, Carrascal. (Por Mapocho esquina de LOURDES), de LUNES a VIERNES, de 8.30 a 16 horas.

ORDENES DE VENTA DE: CARNES Y QUESO

ALAMEDA 1170 - 1.er PISO

SOLICITE INFORMES A LOS TELEFONOS: 87302 - 87072 - 83301 - 60883 - 714103

Cámara de Diputados

SESION 32a. ORDINARIA, EN MARTES 10 DE SEPTIEMBRE DE 1968

(De 16 a 20,26 Horas)

Presidencia de los Sres. Valenzuela Valderrama,

don Héctor; Stark y Rosselot

SECRETARIO, EL SEÑOR KAEMPF; PROSECRETARIO, EL SEÑOR LARRAIN

(Versión Oficial)

CONCLUSION

Así, mientras las imposiciones para el Fondo de Compensación de Asignación Familiar se aplican sobre los sueldos, participaciones garantizadas, comisiones, premios e incentivos de producción y sobrepuestos, sin límite imponible...

El proyecto en estudio tiene por objeto solucionar los problemas derivados de la situación descrita, sobre la base de: a) La unificación de la base de cálculo de las imposiciones, los tributos y los aportes en lo que concierne a la naturaleza de las remuneraciones gravadas y del monto máximo imponible...

En resumen, se tiene a) que la Caja ingresaría la totalidad de las imposiciones, comisiones, premios e incentivos de producción, sobrepuestos e incentivos de producción...

El señor CLAVEL.— ¿Me concede una interrupción, colega? El señor CARDEMIL.— ¿Me concede una interrupción, colega? El señor STARK.— ¿Me concede una interrupción, colega?

El señor CLAVEL.— ¿Me concede una interrupción, colega? El señor CARDEMIL.— ¿Me concede una interrupción, colega? El señor STARK.— ¿Me concede una interrupción, colega?

de las diferentes leyes que rigen el pago de las prestaciones, el señor CLAVEL.— ¿Me concede una interrupción, colega? El señor CARDEMIL.— ¿Me concede una interrupción, colega?

El señor CLAVEL.— ¿Me concede una interrupción, colega? El señor CARDEMIL.— ¿Me concede una interrupción, colega? El señor STARK.— ¿Me concede una interrupción, colega?

El señor CLAVEL.— ¿Me concede una interrupción, colega? El señor CARDEMIL.— ¿Me concede una interrupción, colega? El señor STARK.— ¿Me concede una interrupción, colega?

El señor CLAVEL.— ¿Me concede una interrupción, colega? El señor CARDEMIL.— ¿Me concede una interrupción, colega? El señor STARK.— ¿Me concede una interrupción, colega?

El señor CLAVEL.— ¿Me concede una interrupción, colega? El señor CARDEMIL.— ¿Me concede una interrupción, colega? El señor STARK.— ¿Me concede una interrupción, colega?

El señor CLAVEL.— ¿Me concede una interrupción, colega? El señor CARDEMIL.— ¿Me concede una interrupción, colega? El señor STARK.— ¿Me concede una interrupción, colega?

El señor CLAVEL.— ¿Me concede una interrupción, colega? El señor CARDEMIL.— ¿Me concede una interrupción, colega? El señor STARK.— ¿Me concede una interrupción, colega?

El señor CLAVEL.— ¿Me concede una interrupción, colega? El señor CARDEMIL.— ¿Me concede una interrupción, colega? El señor STARK.— ¿Me concede una interrupción, colega?

El señor CLAVEL.— ¿Me concede una interrupción, colega? El señor CARDEMIL.— ¿Me concede una interrupción, colega? El señor STARK.— ¿Me concede una interrupción, colega?

El señor CLAVEL.— ¿Me concede una interrupción, colega? El señor CARDEMIL.— ¿Me concede una interrupción, colega? El señor STARK.— ¿Me concede una interrupción, colega?

Así, mientras las imposiciones para el Fondo de Compensación de Asignación Familiar se aplican sobre los sueldos, participaciones garantizadas, comisiones, premios e incentivos de producción y sobrepuestos, sin límite imponible...

El señor CLAVEL.— ¿Me concede una interrupción, colega? El señor CARDEMIL.— ¿Me concede una interrupción, colega? El señor STARK.— ¿Me concede una interrupción, colega?

El señor CLAVEL.— ¿Me concede una interrupción, colega? El señor CARDEMIL.— ¿Me concede una interrupción, colega? El señor STARK.— ¿Me concede una interrupción, colega?

El señor CLAVEL.— ¿Me concede una interrupción, colega? El señor CARDEMIL.— ¿Me concede una interrupción, colega? El señor STARK.— ¿Me concede una interrupción, colega?

Vertical text on the right edge of the page, partially cut off.

la arbitrariedad de la CORA y del INDAP, protesto desde esta tribuna por esta irresponsable de tener esta medida, aunque ella constituye la mejor prueba de la prepotencia y del desacierto con que se dirigen electoralmente esas instituciones públicas.

Término mis observaciones retirando:

1. Que el capital de la Cooperativa de Marchigue es de \$ 71.400;
2. Que un año antes de ser inaugurada, ya tenía deudas por \$ 4.033.000;
3. Que esas deudas superan en más de 56 veces el capital social;
4. Que hasta el 9 de abril del presente año, no se realizó ninguna amortización;
5. Que desde mayo de 1967 hasta ahora, se ha continuado el incumplimiento de la Cooperativa;
6. Que los créditos recibidos se han distribuido en forma arbitraria e injusta, no para favorecer a toda la Cooperativa, sino para beneficiar a unos pocos favoritos del Partido de Gobierno;
7. Pido que en mi nombre se dirija oficio a quien corresponda, solicitando:
1. Balance de la Cooperativa, del ejercicio financiero 1967-1968;
2. Nómina de los socios de la Cooperativa;
3. Cantidad de acciones que posee cada socio;
4. Nombres de los integrantes de los comités de avícolas, porcino y ovino, y créditos otorgados por cada uno de los comités;
5. Tasación fiscal de las hijuelas 1 y 2 del fundo Los Cardos, de peralillo, en el momento en que las adquirió la Cooperativa de los señores Gutiérrez Mujica;
6. Nuevos créditos recibidos por la Cooperativa, tanto nacionales como extranjeros, a contar de mayo de 1967, y 7. Amortizaciones realizadas y prórrogas conseguidas por la Cooperativa para el pago de sus deudas.

Nada más, señor Presidente. El señor ROSSELOT (Presidente accidental).— Se enviará el oficio solicitado, con las observaciones de Su Señoría, al señor Ministro de Agricultura.

El señor MONCKEBERG.— Perfecto.

47.— HERRAMIENTAS PARA LOS CAMPESINOS QUE TRABAJAN EN OBRAS COMUNITARIAS.— OFICIO.

El señor PONTIGO.— (Me permite una interrupción, señor Monckeberg?

El señor MONCKEBERG.— Con mucho gusto.

El señor ROSSELOT (Presidente accidental).— Con la venia de Su Señoría, puede hacer uso de una interrupción el señor Pontigo.

El señor PONTIGO.— Señor Presidente, el miércoles pasado me referí a los trabajos comunitarios que se están realizando en la provincia de Coquimbo.

Efectivamente, como lo ha expuesto en esta sesión el colega Luis Aguilera, es una explotación terrible la que se está realizando con los campesinos; les están dando una miserable ración de alimentos que, en ningún caso corresponde a lo que necesitan para la mantención de sus hogares. Eso lo expuse ampliamente en la sesión anterior.

Sin embargo, hoy diré pro forma, y este se relaciona con las herramientas de los campesinos.

Ocurre que el Gobierno invita a los campesinos y organiza cuadrillas de trabajos para construir caminos, puentes, servicios higiénicos en las escuelas, en fin, hacer una serie de cosas. Y ocurre que los campesinos van a trabajar con sus propias herramientas: palas malas, chuzos chicos, etcétera. Al finalizar estos trabajos sucede que las herramientas de los campesinos están destruidas y cuando ellos las necesitan para sus actividades agrícolas no tienen con qué trabajar.

Solicito que se envíe oficio al señor Ministro del Interior para que tome conocimiento de este problema y estudie en forma urgente la posibilidad de que, al organizarse trabajos comunitarios, se les envíen herramientas a los campesinos a fin de que puedan trabajar con ellas y no tengan que destruir las que tienen.

El señor ROSSELOT (Presidente accidental).— Se enviará el oficio solicitado por Su Señoría, al señor Ministro del Interior, en su nombre y en el del señor Aguilera.

48.— ALZA DE TARIFAS DEL AGUA POTABLE EN ALGUNOS BALNEARIOS DE LA ZONA NORTE.— OFICIO.

El señor PONTIGO.— Señor Presidente, el otro problema que quería exponer es la situación producida en la localidad de Tongoy, entre otras, en relación con el alza de tarifas del agua potable. Se ha determinado un alza especial, excesivamente alta, en aquellos balnearios que se

han denominado como "zona turística" y ocurre que ahí, en Los Vilos, se ha elevado el precio del agua en aproximadamente un mil por ciento.

Los vecinos de ahí pagaban dos mil quinientos pesos aproximadamente, por un consumo mínimo de agua al mes. Con el alza que se ha producido, van a tener que pagar veintidós mil quinientos pesos mensuales, lo que significa un abuso extraordinario.

El señor MONCKEBERG.— Quiero recuperar mi tiempo.

El señor PONTIGO.— Necesito un segundo, para terminar brevemente.

El señor MONCKEBERG.— ¿Cuántos minutos quedan?

El señor PONTIGO.— Ocurriré que los principales afectados.

El señor ROSSELOT (Presidente accidental).— (Me permite, señor Diputado? El señor Monckeberg desea recuperar su derecho.

Resta un minuto a Su Señoría.

El señor PONTIGO.— Deseo que se oficie al Ministerio respectivo, para que se ponga término a esta situación, que afecta fundamentalmente a más de doscientas familias de pescadores.

El señor ROSSELOT (Presidente accidental).— Se enviará el oficio solicitado por Su Señoría.

49.— CANCELACION DE LA PERSONALIDAD JURIDICA A LA ASOCIACION DE COMERCIANTES MINORISTAS DE MAGALLANES.— OFICIO.

El señor ROSSELOT (Presidente accidental).— Resta un minuto al Comité Independiente.

El señor MONCKEBERG.— He concedido una interrupción al señor Ochagavía.

El señor ROSSELOT (Presidente accidental).— Con la venia del señor Monckeberg, tiene la palabra Su Señoría.

El señor OCHAGAVIA.— Señor Presidente, en el minuto que resta, pido que se envíen oficios a los señores Ministros de Justicia, de Economía, Fomento y Reconstrucción y de Hacienda.

Sucede que se ha caducado por el Ministerio de Justicia la personalidad jurídica de la Asociación de Comerciantes Minoristas de Magallanes que está compuesta de sesientos pequeños comerciantes. Esta institución cuenta con una Central de Compras que les permite afrontar al gran comercio en forma efectiva y abastecerse de mercaderías a los mismos precios que los mayoristas.

Por un informe equivocado

de Impuestos Internos, de DIRINGO y del Intendente de Magallanes, el Ministerio de Justicia ha caducado su personalidad jurídica, provocando un grave malestar entre los comerciantes minoristas de Punta Arenas, que ven desaparecer su personalidad jurídica y las posibilidades que la Central de Compras les otorga, organismos que en estos momentos van a ser ratificados por mandato legal a través de un proyecto que en estos momentos está pendiente en el Congreso.

Solicito que estas observaciones se hagan llegar a los Ministerios respectivos: de Economía, de Hacienda, y de Justicia, con el objeto de dar a conocer estos antecedentes, para que el Ministerio de Justicia revoque esta resolución.

ROBERTO GUERRERO GUERRERO. Jefe de la Redacción de Sesiones.

CAMARA DE DIPUTADOS
SESION ESPECIAL, EN MARTES 10 DE SEPTIEMBRE DE 1968 (A LAS 21 HORAS)

No se llevó a efecto por falta de quórum reglamentario.

En el momento de declararse frustrada la sesión, se encontraban presentes en la Sala los siguientes señores Diputados: Acevedo P. Juan; Aguilera B. Luis; Aguilera C., María Inés; Allende G., Laura; Basso C., Osvaldo; Cabello P., Jorge; Clavel A., Eduardo; Duenas A., Mario; Fierro L., Fermin; Fuentes A., Samuel; Guastavino C., Luis; Ibañez V., Jorge; Koenig C., Eduardo; Laemmermann M., Renato; Lazo C., Carmen; Mañuda C., María; Montes M., Jorge; Morales A., Carlos; Muga G., Pedro; Pontigo U., Cipriano; Rodríguez N., Juan; Stark T., Pedro; Tejada O., Luis; Valente R., Luis; Videla R., Pedro.

La nómina de los señores Diputados asistentes se publica en cumplimiento de lo dispuesto en el artículo 92 del Reglamento.

ROBERTO GUERRERO GUERRERO Jefe de la Redacción de Sesiones

MATRIMONIO SANTIS MUNDAY - ANDRES DAVILA



Señora MARIA INES ANDRES DAVILA, cuyo matrimonio con el señor Hector Yony Santis Munday se efectuará hoy en la Iglesia Las Agustinas (Moneda 1054), a las 17.30 horas. Por parte de la novia serán padrinos Irma Davila vda. de Andrés y Jaime Manuel Andrés Davila, y por parte del novio, Hector Silvestre Santis Ojeda y Norma Munday de Santis.

Matrimonio Lota 2830, será bendecido el matrimonio de la señorita Patricia Erika Scholz Kuhn con el señor Luis Ricardo Osorio Bustamante.

MATRIMONIO OBRADOR ROUSSEAU - CASTRO URRUTIA



Hoy se efectuara en la Parroquia de La Anunciación el matrimonio de la señorita Mónica Castro Urrutia con el señor Omar Obrador Rousseau. Serán padrinos por parte de la novia, don Juan Castro Solgaya y señora María Urrutia de Castro, y por parte del novio, don Andrés Obrador Rousseau y señora Elena Rousseau de Obrador. Bendecirá la ceremonia religiosa el Rvdo. Padre Oscar Contreras, S. J.

MATRIMONIO CRISTI SCHEGGIA - HORMAZABAL ZAVALA



Señora ANA MARIA HORMAZABAL ZAVALA, cuyo matrimonio con el señor Juan Alfonso Cristi Scheggia, se efectuará hoy en la Iglesia de Nuestra Señora de Los Angeles (El Golf), a las 12 horas. Bendecirá el matrimonio el R. P. Mario Zañartu Undurraga. Serán padrinos de la novia, don René Hormazabal Hernández y la señora Ana Luisa Zavala de Hormazabal, y del novio, don Gabriel Cristi Scheggia y la señora Elsa Scheggia vda. de Cristi.

Serán testigos de la novia: René Eduardo Hormazabal Zavala, Sylvia de la Fuente de Hormazabal, Alejandro Hormazabal Zavala, Lillian Marin de Hormazabal, Diego Gil Reyes, Fresia Hormazabal de Gil, Lionel Gil Hormazabal, Carmen Cubillos de Gil, Diego Gil Hormazabal, María Fresia Gil Hormazabal, Ana María Álvarez de Zavala, Sabino Jiménez V., Rosario Zavala de Jiménez, Pedro Zavala Álvarez, Berta Pino de Zavala, Waldemar Jiménez Zavala, Haydée Muñoz de Jiménez, Oscar Arlegui, Guillermina Hormazabal de Arlegui, Juan Costabal Echenique, María Isabel Anguita de Costabal, Octavio Ortiz Infante, Olga Orellana de Ortiz, Exequiel Figueroa, Adriana María de Figueroa, Jorge González Pincheit y Violeta Barrientos de González.

Serán testigos del novio: Teresa Ferrera de Scheggia, Santiago Scheggia Ferrera, Aldo Scheggia Ferrera, Clementina Zuleta de Scheggia, Maglio Scheggia Ferrera, Raquel Sánchez de Scheggia, Wilma Scheggia de Walker, Andrés Walker Scheggia, Gringui Volado de Walker, Eduardo Schuster, Sonia Scheggia de Norma Scheggia de De la Fuente, Arnaldo Marsano, Mylena Donoso de Felici, Jaime Echenique, María Isabel Anguita de Costabal, Octavio Ortiz Infante, Olga Orellana de Ortiz, Exequiel Figueroa, Adriana

MATRIMONIO RUBIO ALEGRIA-GONZALEZ MIRANDA

Hoy será bendecido, a las 19 horas, en la Parroquia Santa Inés, el matrimonio de la señorita Sonia González Miranda con el señor Jacob Rubio Alegría. Padrinos de la novia, Sergio Vives Miranda y la señora Juana Miranda Zelada, y del novio, Carlos Roassenda y la señora Cristina Salas de Roassenda (ex Las Rejas), el mancebo.

Teefix
ETIQUETA AZUL CEYLAN
EN BOLSITAS FILTRO DE DOBLE CAMARA

DONDE HAYA VARIAS TAZAS QUE SERVIR, LA SOLUCION ES

DA LA VUELTA AL MUNDO

PRECIOS POR SU FRAGANCIA Y SABOR - Apreciado por su rendimiento mayor

SUPERMERCADOS AUTOSERVICIOS ALMACENES ROTISERIAS FUENTES DE SODA

GUIA VERDE ATENCION AL COMERCIO
1968
M. R.

EDICIONES FORMAL Y EMPRESA PERIODISTICA LA NACION S. A. se complacen en informar al comercio, industria y público en general, que se encuentra en venta la nueva

EDICION 1968 DE GUIA VERDE DE TELEFONOS DE LA PROVINCIA DE SANTIAGO

En consecuencia, comunicamos a todos nuestros suscriptores se sirvan pasar a retirar su ejemplar en AGUSTINAS 1289, Primer Piso, o solicitarlo a los teléfonos 82222 - 86997, Santiago.

A nuestros favorecedores de provincias rogamos dirigirse a CASILLA 14417 Santiago y 296 Valparaíso.

ejemplar EDICION DE LA PROVINCIA SANTIAGO \$ 100.- (cien escudos).

Suspensión Momentánea y Parcial de Servicio Eléctrico

Debemos realizar trabajos destinados a mantener en debidas condiciones cables y elementos del sistema de distribución de energía eléctrica en el Sector que indicamos a continuación. No podemos ejecutar estos trabajos sin suspender momentáneamente el suministro, por lo que damos nuestras excusas, desde luego, por las molestias que estas interrupciones puedan ocasionar.

Se desconectará la zona comprendida dentro de las siguientes calles:
DOMINGO, 15 DE SEPTIEMBRE DE 1968, ENTRE LAS 7.30 Y 18 HORAS.
BARRIO.— Av. Portales, Quinta Normal, SECTOR. 5-11.
Catedral, Compañía, Huerfanos, Av. Portales y Moneda, entre Av. Matucana y Maipú

Erasmó Escala y Romero, entre Maipú y Chacabuco.
Santo Domingo, entre Matucana y Chacabuco, acera sur.
Av. Matucana, entre Romero y Santo Domingo.
Chacabuco, Herrera y Maipú, entre Catedral y Moneda.
Chacabuco, acera poniente, entre Santo Domingo y Catedral.
Chacabuco, acera oriente, entre Erasmó Escala y Romero.
Maipú, acera poniente, entre Erasmó Escala y Romero.
Esperanza, acera poniente, entre Av. Portales y Moneda.
Población Vecinal Portales, entre las calles Las Encinas, Av. de la Exposición, Carlos Camacho (ex Soporas) y Avenida Sur. Además la calle Schachtelk.

CHILECTRA
COMPANIA CHILENA DE ELECTRICIDAD, LIMITADA

ANUARIO N.º 9 DEL INSTITUTO GEOGRAFICO MILITAR

Se encuentra disponible el Anuario N.º 9, del Instituto Geográfico Militar, con los valores correspondientes a:

- Coordenadas Geográficas, planas U.T.M. y altitudes de vértices de triangulación de I. y II. Orden.
- Valores Altimétricos de 9 líneas de nivelación remediadas en las zonas afectadas por los sismos de 1960 y 1965.
- Valores Altimétricos correspondientes a 17 líneas de nivelación a lo largo del país.
- Estudio comparativo de valores. Cota observada entre las Nivelaciones de 1958 y 1963; Parral, San Carlos, Chillán, Bulnes, Concepción y Talcahuano.
- Valores Gravimétricos.

Se ofrece a los Ingenieros, Técnicos y a las Empresas Públicas y Privadas, dedicadas a trabajos de Levantamientos, Mensuras, Nivelaciones, etc.

PRECIO DEL EJEMPLAR: \$ 100.00.
En DIECIOCHO N.º 333.

CONMOVEDOR DRAMA EN MAIPU INGENIERO DIO MUERTE A SU MUJER, DOS DE SUS HIJOS Y LUEGO SE SUICIDO

"Nos sentimos felices de haber muerto". Con esta dramática frase se despidió del mundo el ingeniero agrónomo Germán Arturo Cádiz Dueñas, funcionario del Departamento de Economía Agraria del Ministerio de Agricultura. Antes había dado muerte a su esposa, Patricia del Carmen Reveco Silva, y a sus hijos, Germán, de 7 años, y Andrés, de 6, con certeros disparos en la frente de cada uno de ellos. Luego volvió el arma contra sí, y apretando el gatillo puso la rúbrica final a la carta que dirigiera "a las autoridades".

UN MATRIMONIO IDEAL

El trágico hecho ha impactado fuertemente en la opinión pública y, muy especialmente, en el barrio donde vivían sus protagonistas.

La Avenida Nueva San Martín, de Maipú, ayer era un hervidero de gente que se acumulaba frente a la casa signada con el número 126, donde vivían el ingeniero y su familia. En el antejardín, prados, rosales que empiezan a abotonar y árboles frutales. Junto a la puerta de entrada, un caballito-balancín de madera, pintado de blanco. Más allá, cuidadosamente recostado junto al muro, un monopatín azul. Y adentro, el drama. Cuatro muertos y la policía tratando de descifrar el trágico puzzle que éstos dejaron antes de partir a la eternidad.

Los vecinos del barrio coincidieron en señalar que todo indicaba que el matrimonio era feliz, que gozaba de buena situación económica y lo último que podía pensarse era que terminarían tan abruptamente su vida.

La felicidad, representada en la juventud de los esposos, sólo 29 años cada uno, y dos pequeños, a los que cada mañana el marido llevaba en su citroneta patente LP-256, de Maipú, a la Escuela O'Higgins, donde hacían sus primeros estudios. Desahogo económico, porque él era profesional y nunca se supo que tuviera dificultades de este tipo.

Lo único que se comentó era las escasas relaciones que mantenían con sus vecinos, salvo con un matrimonio Zegers que habita un chalet contiguo al domicilio de los suicidas.

"Era un matrimonio unido, se veía a la vista —nos dijo Orlando Urría, quien vive algunas casas más allá—, ambos jóvenes y con niños tan lindos. Yo lo vi a él por última vez el martes, como a la una y media de la tarde. Se bajó de su vehículo con un paquete y una garrafa de vino. De ahí no lo vi más".

Urría nos informó, además, que, a su parecer, el drama había sido preparado con tiempo, ya que el lunes recién pasado el matrimonio había despedido a su empleada, una muchacha llamada Verónica.

"Yo sentí cuatro disparos como a las 4 de la mañana, no me acuerdo si del miércoles o el jueves, me parece que fue el miércoles. No les di importancia, porque por estos lados siempre disparan en las madrugadas. Atrás de estas cosas hay un estado y los rondines a veces abuyentan a quienes tratan de robar". Quien habla de esta manera es Elicira Zúñiga, otra vecina del matrimonio. Le preguntamos si había visto algo anormal. "No —respondió—, era un matrimonio que podía considerarse ideal, por los negocios de acá".

El llevaba a los niños al colegio temprano en la mañana y ella a veces salía a comprar.

¿Cree usted que la muerte se podría deber a que tenían dificultades económicas? Elicira Zúñiga se quedó pensativa un rato, y después respondió: "No. No creo. No se les veía dificultades económicas. Incluso tenían citroneta".

¿POR QUÉ?

Esta es la pregunta que todos, vecinos, familiares, amigos y policía ahora se hacen. ¿Cuál fue la razón de que este matrimonio, a todas luces feliz, pleno de juventud y con dos hijos preciosos, además de una situación económica que se juzgaba buena, eligiera tan trágico fin? Quizá la respuesta esté en su carta a las autoridades. "Nos sentimos felices de haber muerto". Aburrimiento de la vida, frustración por aspirar a una vida más confortable. ¿Quién podrá finalmente decir qué decidió la trágica decisión?

COMO SUCEDIO

Todo hace presumir que la pareja estuvo de acuerdo en su muerte colectiva. Lo hace saber otro párrafo de la carta: "El suicidio es la única solución para encontrar la felicidad".

De acuerdo a nuestros antecedentes, una vez tomada la decisión, lo primero que hizo el padre fue dar muerte a los niños. Mientras su esposa esperaba en un dormitorio contiguo, esperó que éstos se durmieran para dispararles en la frente con un revólver marca Liberty, calibre 6,35 milímetros.

Aquí surge otro detalle. Los menores fueron encontrados vestidos, faltándoles solamente el calzado. Luego transportó los cadáveres de los pequeños junto a la madre, colocando uno a cada lado de ella.

Se estima que enseguida, la pareja sostuvo un largo diálogo. Una conversación de muchas horas. Hasta que llegó el momento en que le tocó el turno a ella. Un disparo, en la frente también, puso fin a su vida.

Enseguida, Cádiz Dueñas, abrió las llaves del gas, tomó una frazada, la tendió en el suelo junto a la cama y sobre ella una almohada. Se recostó y aplicando el arma junto a su sien, oprimió el gatillo. Drama concluido.

DESCUBREN SU MUERTE

Se calcula que la muerte del matrimonio debió ocurrir en la madrugada del jueves. La de sus hijos, mucho antes, ya que los cadáveres estaban en estado de descomposición.

Quizá cuánto habría pasado sin que este macabro hecho fuera descubierto. Pero la vecina, María Teresa de Zegers, entró en sospechas que algo raro pasaba en casa de su amiga. La ausencia de los niños, la citroneta estacionada en el garaje desde hacía dos días, le produjo una inquietud que la hizo ir a golpear las puertas de la casa de los suicidas.

Nadie le respondió, lógicamente, pero el fuerte olor a gas que sintió, le hizo temer una desgracia, por lo que dio cuenta a Carabineros. Estos, debieron forzar la puerta de calle para entrar, encontrándose con el dramático cuadro del matrimonio muerto.

Después vinieron el juez, la policía civil, y los curiosos que nunca faltan. Tras el patio de la casa, como una trágica ironía, voces juveniles cantaban, cantaban chistes y reían. En el Estadio de Maipú se celebraba la Semana del Liceo de esa comuna.



"Yo sentí cuatro disparos en la madrugada", Elicira Zúñiga no le dio importancia, sin saber que en esos momentos cuatro vidas partían a la eternidad al lado de su casa.

"Yo lo vi a él por última vez el martes, a la una y media de la tarde", Orlando Urría nunca se imaginó que efectivamente nunca más vería nuevamente a Germán Arturo Cádiz Dueñas, quien mató a toda su familia y luego se suicidó.

El cuerpo de uno de los hijos del matrimonio que eligió la muerte para encontrar la felicidad es conducido, ya sin vida, hacia el vehículo del Instituto Médico Legal. Al costado derecho del grabado se ve la citroneta LP-256, del ingeniero suicida, en la cual diariamente conducía a sus hijos al colegio.



Un Muerto y Cuatro Heridos al Chocar Micro y Camión

Un muerto y cuatro heridos graves fue el trágico saldo de un choque entre un camión y un microbús. El accidente se produjo a las 2.40 horas de ayer, en el

camino que va de Viña del Mar a Valparaíso, frente al número 781 de Avenida España. El microbús patente FN-113, conducido por Alejandro Arenas Gómez, 30 años, debido a exceso de velocidad, se salió de la pista de circulación, yendose a estrellar por el costado izquierdo contra el camión patente FT-861, de Viña del Mar, que manejaba Carlos Moya, de 39 años de edad.

A consecuencia de la colisión, murió el pasajero del microbús, Luis René Miño Ramírez, domiciliado en El Bosque, Cautín, y lesionado graves, Alejandro Arenas, Ana de los Angeles Garrido Ramírez, Oscar Contreras Cordero y Mauricio Rosas Farfán, quienes fueron internados en la Asistencia Pública portena, donde quedaron en observación.

Mercado Bursátil

DESARROLLO DEL MERCADO

Comportamiento similar al de los días precedentes se apreció durante las operaciones de ayer, en la que el índice de precios experimentará un nuevo retroceso, bajando del nivel de los 2.400 puntos, en que se había mantenido por casi un mes. Se materializaron algunas fructificaciones de interés entre las cuales destacan las correspondientes a Egerria, con baja de 6; Refinería de Viña, con 15; Cic, con 10; y Madema, con 13,4.

El mercado de bonos totales concluyó por 2.350 escudos nominales en bonos, pero sus precios se mantuvieron estacionados en los niveles alcanzados en días anteriores. El total de transacciones superó los 1,29 millones de acciones, de las cuales 15 mil correspondieron a operaciones cursadas entre Santiago y Valparaíso. El grupo más activo fue el de las Industriales y Varias. Los mejores conformes correspondieron a Chile, Tamaya, con más de cien mil acciones; Colcura, Fuego, Cerveceras, Cia. Industrial, Copec, con más de 200 mil acciones; Cristalerías, Electricidad Industrial, Gas Santiago, Huckle, Loza de Penco, Mao Kay, Melón, Cartones, Tattersall, Teléfonos, Vapores, Vidrios Liriquén, Cap, Madeco y Madema.

Al finalizar la actividad semanal la plaza se mostraba con flojedad y precios apenas sostenidos. LA SEMANA BURSÁTIL Se materializaron durante esta semana un total de 21 alzas y 41 bajas, lo que a través del índice de precios representó una baja del 3,05 por ciento y en donde los rubros Salitreras y Metalúrgicas aportaron la mayor cuota, con retrocesos del 10 y 8,2 por ciento, respectivamente. Son numerosos factores los que han

incidido en la materialización de esta baja, pero entre los más poderosos podemos señalar la modificación del régimen de exenciones y que justamente afectaría a gran parte de las empresas que los integran; otro de los motivos que han incluido en este comportamiento es el proyecto de modificación a la Ley Tributaria, las que en muchos casos afectarán no sólo a las empresas, sino que a los ahorros que han colocado sus dineros en la sociedad anónima. Claro ejemplo de esto es el impuesto patrimonial que se desea incluir en carácter permanente en nuestra legislación tributaria. Por otra parte, debe recordarse que en este mes deben pagarse impuestos, los que siempre traen consigo liquidaciones de parte de pequeños y medianos inversionistas, quienes deben vender parte de sus inversiones para formar caja. Además es lógico pensar que después de haber experimentado un período de alzas continuas por casi 8 meses, era de esperar que se produjera un pequeño retroceso en la tendencia, por cuanto la renta en dinero de los papeles se había visto disminuida por el alza de las acciones.

Durante esta semana se transaron 1.07 millones de escudos que correspondieron a operaciones por 5,21 millones de acciones y 14.108 escudos nominales en bonos; los totales de esta semana fueron inferiores a los de la anterior en un 17 por ciento aproximadamente. El grupo de las bancarias se vio con precios irregulares, con continuos altibajos y mayor actividad en Chile, Osorno y Sudamericano; el grupo de las mineras se vio más activo que en períodos anteriores, anotándose transacciones en Disputada, Chatal, Lota, Fertilizantes, Punta de Lobos, Oruro y Tamaya; todo esto por un total de 200 mil acciones. Las Salitreras se vieron más activas en Iquique pero sus coti-

zaciones bajaron en un 10 por ciento. El rubro agropecuario registró moderada actividad, aun cuando algunos de sus integrantes revelaron fuertes contrastes; como por ejemplo, en Colcura y Tierra del Fuego. Sus cotizaciones revelaron tendencia moderadamente bajista. El sector de las Textiles se vio flojo en transacciones, aun cuando mostró bastante variedad. Sus precios, luego de mostrar un alza inicial, se vieron deprimidos por órdenes de venta.

Las alimenticias experimentaron bajas de interés en Refinería de Viña (-30), Huckle (-2) y estuvieron representadas por Consorcio Nieto, Carozzi, Industrias Varias, Soproel, Cia. Chiprodal y Huckle. El sector de las bebidas se vio con regular actividad y precios sostenidos, anotando avances los Establecimientos Educativos. Las Manufactureras se vieron muy activas y con precios de baja, destacando las Insa, con 30; Cartones, con 112; Melón, con 4; Maderas Cholguán, con 2; y Loza de Penco, con 212. Los mejores conformes de este grupo correspondieron a Benedito Aguado, Cia. Industrial, Cartones, Insa, Cristales de Chile, Melón, Vidrios Liriquén, Volcán, Maderas Cholguán y Loza de Penco. Los Clubes se vieron flojos en transacciones, con excepción de los Polo, que registraron movimiento y un alza de 8 mil puntos.

Los servicios de utilidad pública anotaron actividad en Gas Santiago, Electricidad Industrial y Teléfonos; sus cotizaciones revelaron tendencia de baja. Las acciones representativas de las distribuidoras comerciales estuvieron con precios irregulares y actividad moderada, con la excepción de Copec, que no sólo perdió puntos, sino que materializó conformes por 1 millón de acciones. Las Tattersall fueron las únicas re-

presentantes de ferias de animales y productos que se venieron activas. Las financieras estuvieron con precios sostenidos y poco movimiento, descauchando por sus operaciones Muelles, Renta Urbana e Inversiones Abhorrac. Las Navieras anotaron precios firmes y moderada actividad, correspondiéndole el grueso del mo-

vimiento a Vapores. Las metalúrgicas anotaron actividad moderada, con casi medio millón de acciones y sus precios estuvieron de franca baja. Las caídas de precios más importantes correspondieron a Cap B, con 6; Cap F, con 4; Cic, con 5; Elecmetal, con 18; Fensa, con 15; y Madema, con 1.

El mercado de las acciones de Seguros se vio flojo en transacciones, pero con precios sostenidos, en donde la Chilena Consolidada mostró alza de 2 y conformes por cerca de 3 mil acciones. Al finalizar la actividad semanal, la plaza se mostraba floja en transacciones y con precios apenas sostenidos.

POSTULACION A BECAS DE LA JUNTA NACIONAL DE AUXILIO ESCOLAR Y BECAS

Junta Nacional de Auxilio Escolar y Becas que el próximo mes de octubre celebra su 4.º aniversario, anuncia para el mismo mes, los plazos de postulación a becas y recuerdo a los actuales becarios 1968, que deben renovar sus becas para 1969. JNAEB está otorgando 30 mil becas consistentes en vestuario completo, Uniforme, Textos, Pago de Internados y Atención Dental. Paulatinamente, se van extendiendo los Programas de Alimentación, Atención Dental y Colonias Escolares, destinados de preferencia al Sector Primario, a los becados de JNAEB.

DISTRIBUCION EN EL PAIS

La selección de becas en el país, se realiza con criterio nacional, esto es, se determina del total de becas a otorgar el número que correspondiente a cada provincia, tomando en cuenta para ello, factores de orden educacional, demográfico y socioeconómicos. Determinado el nivel de desarrollo de cada provincia, mediante el juego de los factores indicados, se le asigna un número de becas. Una vez determinado el número de becas que correspondiente a cada provincia, es necesario asignar dentro de ellas, los beneficiarios que corresponden a cada rama de la enseñanza, esto es, 7.º y 8.º años

SELECCION DE POSTULANTES

La selección de postulantes de todo el país se realiza mediante computación electrónica, lo que elimina la participación de personas y por consiguiente las influencias de cualquier tipo. Los datos que se piden al postulante en la Solicitud de Becas, son de tipo socioeconómico y de rendimiento escolar, dándose mayor importancia a los primeros, puesto que es lógico pensar que un niño con problemas socioeconómicos no puede tener un buen rendimiento escolar.

RENOVACION DE BECAS

Las becas se otorgan por 1 año escolar y son renovables automáticamente si el alumno pasa de curso satisfactoriamente. Para renovar las becas debe presentarse una Solicitud de Renovación, la que permite el cambio de los becarios y su fácil ubicación a través del país. La Solicitud se hace inmediatamente

BECAS DEL ULTIMO AÑO DE LA ENSEÑANZA MEDIA

después de los exámenes de diciembre. Los alumnos que son promeritos tienen derecho a renovar sus becas. Por el hecho de ser becado en 6.º año de humanidades o en el correspondiente al último año de Enseñanza Media, los becarios tienen derecho automáticamente a un Préstamo Universitario en el 1.º año de estudios, préstamo que se otorga en dinero a través de Libretas de Ahorro del Banco del Estado y que es renovable, en forma similar a las becas; acreditando antecedentes académicos y socioeconómicos.

LOS PLAZOS PARA POSTULAR A BECAS 1969

Se han establecido a partir del 1.º de octubre y hasta el 19 del mismo mes. En este período deben llenarse los Formularios de Solicitud de Becas que se encuentran en los Establecimientos Educativos y en las Juntas Locales y Provinciales de Auxilio Escolar y Becas y entregarse donde mismo lo solicitador. En marzo, todos los alumnos postulantes deben acreditar que están matriculados, y por lo tanto que son "alumnos". Los Renovantes, deben renovar sus becas, si salen bien en sus exámenes, entre el 29 de diciembre y el 5 de febrero de 1969. En marzo igualmente, deben certificar sus matrículas. Santiago, 12 de septiembre de 1968.

Nuevamente Detenido el Tony "Zoquete"

Nuevamente Angel Cendoya Morales, más conocido como el Tony Zoquete, cayó en manos de Investigaciones.

Desde Temuco se informó que la policía civil de esa ciudad había detenido a Cendoya, acusándolo de tentativa de violación y corrupción de menores, además de portar un documento falsificado de la Presidencia de la República.

No se han entregado por el momento más informaciones en cuanto a los dos primeros delitos nombrados.

En cuanto al documento falsificado, el Tony Zoquete portaba una credencial oficial, tamaño postal, con fotografía.

CARTILLAS DE DIVULGACION

De acuerdo con el programa de elaboración de cartillas y volantes dispuestos por la Dirección Nacional de Impuestos Internos, para ser distribuidos a los contribuyentes y para uso del personal, ya se ha dado término a la preparación de las primeras cinco cartillas, sobre los siguientes temas:

- N.º 4 Tasas y exenciones de la ley 12.120 para funcionarios.
- N.º 4-A Tasas y exenciones de la ley 12.120 para comerciantes.
- N.º 4-B Tasas y exenciones de la ley 12.120 para consumidores.
- N.º 6 Tramitación de posesión efectiva de herencias.
- N.º 10 Tramitación de la

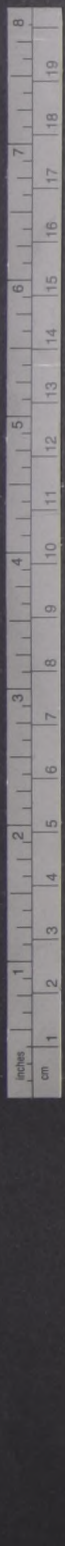

COPIAPO - SANTIAGO

PARTE AL NORTE LA CARAVANA DEL GRAN PREMIO MARTINI-FIAT

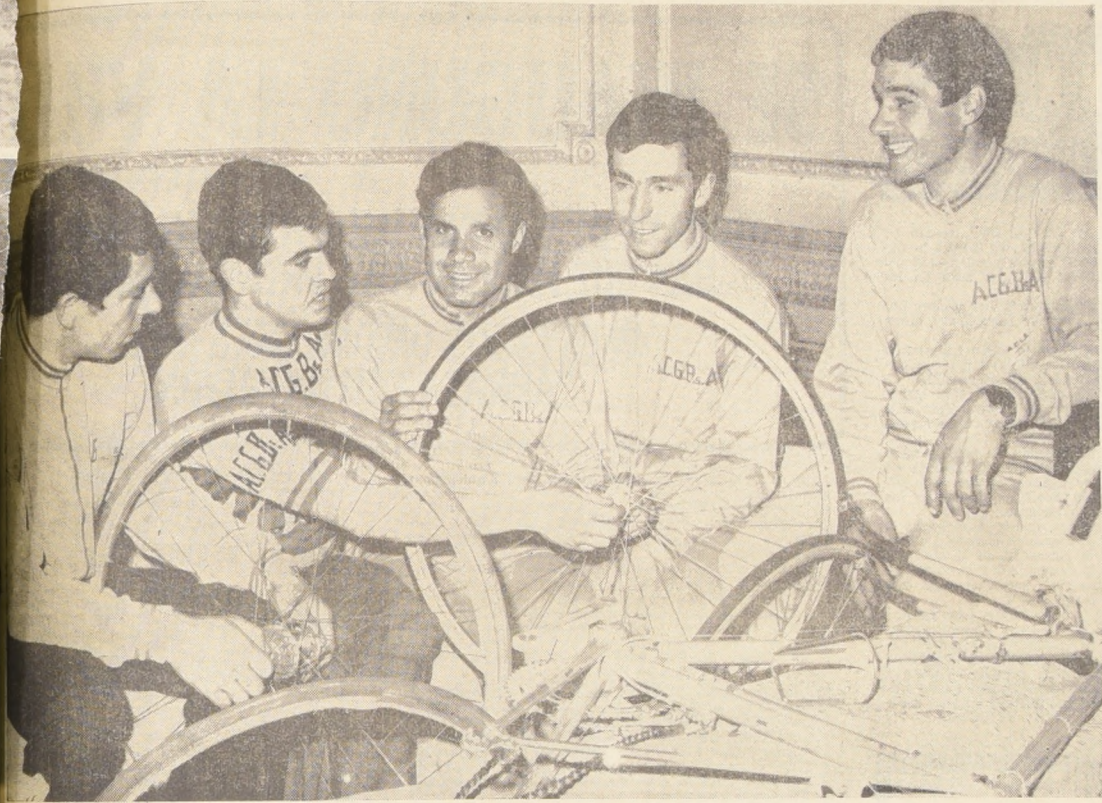

El equipo argentino, representante del Gran Buenos Aires, fueron los primeros extranjeros en arribar a nuestro país, para competir en el Gran Premio Martini-Fiat. Lo integran Oscar Anacoeto, Angel Colla, Oscar Luna, Jorge Fulgencio y Luis Breppe.

REINOSO, PESE AL "ANILLO", JUEGA HOY

El crack itálico decidió aplazar su "luna de miel" a pedido de Lucho Alamos.

CHILENO VICTOR RIOS GANO MIL METROS EN BRASIL

SAO BERNARDO DO CAMPO (Brasil), 13 (UPI).— Chile acortó distancias en el Campeonato Juvenil Sudamericano de Atletismo que se disputa en esta ciudad. Al concluir el tercer día del torneo, la posición en varones era la siguiente: Argentina, 106,5 puntos; Brasil, 101; Chile, 95; Colombia, 48; Perú, 37,5; Ecuador, 10; Paraguay, 2.
En Mujeres: 1) Argentina, 82; 2) Brasil, 49; 3) Chile, 38; 4) Uruguay, 23; 5) Colombia, 8; 6) Paraguay, 4; 7) Perú, 4.
Una de las actuaciones más destacadas de hoy fue la del chileno Víctor Ríos, quien ganó los 3 mil metros con 8 minutos 45,7 segundos, seguido del colombiano Rafael Sandoval, con 8 minutos 49,9 segundos, y tercero, David Sandoval, del Perú, con 8 minutos 52,2 segundos.

CENTAURUS CHILENOS PARTEN A MEXICO

El equipo ecuestre nacional, intensifica su preparación con miras a las Olimpiadas.

JORGE BARCIA DOMINO, PERO LE ARREBATARON EL TRIUNFO

ASUNCION, 13.— (Por ADAMOL, Enviado Especial).— Jorge Barcia, campeón chileno de los gallos (53,100) perdió esta noche por puntos en un fallo polémico frente al campeón paraguayo y sudamericano de la categoría, Kid Peralta (53,200). En un combate en que estaba en juego la corona continental, el chileno Barcia dominó casi toda la pelea, boxeando brillantemente. El resto fue siempre favorable al visitante, que merced a una izquierda contundente llevó el mejor ataque.
La pelea tuvo por escenario el Estadio abierto Comuneris ante 28 mil personas. Hubo consenso unánime de prensa y público para estimar que Barcia perdió con creces el fallo.

Hoy, a las 6 horas, se dirigía la caravana ciclistica del Gran Premio Martini-Fiat, a la ciudad de Copiapó, para dar comienzo mañana domingo a la gran carrera del norte, que tendrá un recorrido de 1.117 kilómetros, disputado en nueve etapas.

Esta competencia, que tiene el carácter de Internacional, ya que en ella participan equipos de Argentina, Ecuador, Uruguay, Perú, además de siete escuadras chilenas, es uno de los eventos deportivos de mayor trascendencia organizado por nuestro país y llevado a la realidad por los dirigentes de la Asociación Nuñoa y el patrocinio de las firmas Martini-Fiat y el diario "El Mercurio".

LLEGAN LOS EQUIPOS EXTRANJEROS

En las primeras horas de ayer arribaron al aeródromo internacional de Pudahuel los equipos de Argentina y Ecuador; por la tarde lo hicieron los peruanos y uruguayos, viajando directamente hasta Copiapó los representantes de San Juan.

Los ecuatorianos se mostraron felices de estar en tierra chilena, ya que su venida sólo tuvo su confirmación tres días antes de su partida, como motivo de las selecciones que realizaba este país para designar los pedaleros que participarán en las Olimpiadas de México. Por este motivo, la Federación no tenía dinero para mandarlo a la Copiapó-Santiago, y este viaje se hizo bajo el patrocinio de la Primera Dama de la República, señora Corina del Parral de Velasco Ibarra, quien gestionó los pasajes de los pedaleros como un premio a la calidad demostrada durante las series selectivas.

Argentina llegó con una delegación compuesta de seis personas. A cargo de ella viene el capacitado técnico Antonio Alexander, entrenador del equipo de la Legnano; como mecánico, Oscar Anacoeto, y los ciclistas Angel Colla, Oscar Luna, Luis Breppe y Jorge Fulgencio.

Uruguay trae un elenco donde figuran verdaderos ases del pedal, como es el caso de Rubén Echebarne, cuya carrera deportiva es bastante conocida en toda América. Junto a él vienen Dumas Rodríguez, valor joven y esperanza de los uruguayos para el Campeonato Mundial de noviembre a realizarse en Montevideo; Walter Tardaguilla, escalador notable, y Roberto Chemello, viejo conocido de la afición chilena, por cuanto ha participado varias veces en competencias en nuestro país.

Los peruanos enviaron el mismo equipo que participó brillantemente en la XII Vuelta de Guatemala: Enrique González, Jorge Chávez, Alejandro Arias y Rafael Eustaquio.

DUDAS EN BATA

Hasta ayer era improbable la participación de los pedaleros del Club Bata de Peñaflo, uno de los equipos bases de las pretensiones chilenas de obtener un triunfo de resonancia internacional en la prueba Martini-Fiat, con motivo de la huelga que afecta en estos momentos a la industria donde laboran estos deportistas. Activas gestiones realizan los dirigentes por solucionar este problema que afectaría a corredores destacados como Orlando Guzmán, Luis Sepúlveda, Francisco Marroquín, José Arce, Jorge Abello, Carlos Fernández, todos grandes animadores del ciclismo metropolitano, y cuya presencia en este torneo es necesaria para la jerarquía y brillo de la competencia misma.

EL DIARIO AL SERVICIO DE CHILE

Santiago de Chile, Sábado 14 de Septiembre de 1968 — Precio: E° 0.50 — N.º 18.548

RESTO DEL MUNDO FRENTE A LA "U"

EL 9 DE OCTUBRE

VIENEN JUGADORES DE INGLATERRA, ALEMANIA, RUSIA, HUNGRÍA, BRASIL, ARGENTINA E ITALIA.



Recibe en la bomba Manuel Torres. Obstaculizado por la defensa israelí. El pivote internacional tampoco llegó a conseguir un rendimiento normal en la última confrontación.



CONFIRMADO: LA "U" RESTO DEL MUNDO EL PROXIMO 9 DE OCTUBRE

TODO ESPECTACULO debe ser preparado con bastante anticipación a fin de asegurar un éxito rotundo. Palabras de los dirigentes de la FECH...

Los universitarios adelantaron, por otra parte, que están muy bien encaminadas las gestiones que en Europa están realizando los dirigentes Carlos Piazzi y Alejandro Ponce...

Ya se cuenta con la autorización de las Federaciones de Alemania, Inglaterra, Yugoslavia, Rusia, Francia, México, Brasil, Argentina, Hungría, España e Italia...

En cuanto al espectáculo mismo los dirigentes de la FECH no quisieron formular declaraciones, pero sí dejaron en claro que se está trabajando en grande para superar a los de años anteriores...

COMPROMISOS INTERNACIONALES

UNIVERSIDAD DE CHILE, siguiendo con su política de hacer jugar al equipo a mediados de semana, prácticamente tiene copado todo el mes de octubre con compromisos internacionales...

LA "U" CON ARAYA

Volviendo ahora a lo del Campeonato Nacional, Washington Urrutia no anuncia modificaciones en su equipo para enfrentar mañana a Green Cross de Temuco...

SE CONCENTRO U. CATOLICA

UNIVERSIDAD CATOLICA se concentró anoche para su partido con Santiago Morning. Fue incluido en la concentración de su antigua lesión a la rodilla...

DECLINACION BOHEMIA

SALVADOR NOCETTI preocupado por la declinación que ha venido mostrando Santiago Morning, a fines del Campeonato Metropolitano se dijo que los bohemios estaban fundidos...

REGRESO POSENATTO

POR FIN apareció por Santa Laura el trasandino Oscar Posenatto, que por su propia cuenta y riesgo se tomó más de mes y medio de vacaciones en Buenos Aires...

SIN CAMBIOS U. ESPAÑOLA

ANDRES PRIETO no anuncia modificaciones en el conjunto rojo. Treinta ha entendido normalmente y estará en la banca como suplente de Zazali...

MUCHAS FORMULAS

EN COLO COLO es posible que reaparezca Juan Carlos Gámbas que se vio muy recuperado durante los entrenamientos de la semana. La última palabra la dirá el médico de los albos...

AUDAX CON REINOSO

AYER CONTRAJO matrimonio Carlos Reinoso. Todos muy felices: el novio, la novia, los padrinos, los familiares y los amigos. Pero uno triste, Lucho Alarcon...

EN LIMA, uno de los hijos de Osvaldo Sánchez (atención, compañero, hablo del Cabro Sánchez, el mejor pluma de la historia pugilística chilena), se entusiasma por el rudo deporte y compitió en un torneo limeño Interbarrios...

INSISTO en eso, hermano. Hay que tomarlo o dejarlo. Pero tomarlo en serio, con pasión, con seguridad de que se ha de trabajar a conciencia. Como lo hace Godfrey Stevens, por ejemplo...

Lo otro, no. El que compete tiene la obligación de preocuparse seriamente de su vida fuera del ring y de su preparación intensiva. El que no es capaz de hacerlo, el que no se levanta temprano para salir a correr y subir cerros...

DE NADA sirve dar ejemplos de deportistas que desataron a pesar de que no entrenaron a conciencia ni se privaron de vicios...

MEXICO PANORAMA OLIMPICO

CIUDAD DE MEXICO, 13 (PL). (Por Renato P. Muñoz) — Esta mañana a las 10 A.M., se instaló la delegación de México en la Villa Olímpica...

La Villa será oficialmente inaugurada hoy viernes por el Presidente de la República, Gustavo Díaz Ordaz...

Mientras tanto, 3 mil 100 personas están trabajando en amueblar los 884 departamentos que faltan por acondicionar. Cada departamento tiene 12 camas sencillas...

Una de las estrellas de la natación de México para los Juegos Olímpicos, Tamara Oynick, es de familia de campeones. Su tío se llama Lev Yashin, portero de la selección de fútbol de la Unión Soviética...

En una conferencia de prensa, que se transformó a la postre en un "briefing" de propaganda comercial de la empresa Olevetti, que tiene la concesión de la distribución de las bandas automáticas de resultados...

Una ola de temor se está extendiendo sobre la seguridad del velódromo del centro deportivo olímpico mexicano. Ayer se accidentó el ciclista mexicano Salvador Castillejas...



GANARON 53-42:

Unión Pusó en su Lugar a Maccabi Tel Aviv

MIRANDO jugar a Maccabi Tel-Aviv y sin considerar antecedentes o referencias de entendidos, salta a la vista una característica que no es un buen síntoma: CONSERVADORES. Demasiado conservadores. Y están habituados a ello...

El triunfo del conjunto hispano resulta consagratorio y lógico, aunque muchos crean lo contrario

En función defensiva. La cuenta de 53 puntos contra 42 a favor de su cuadro es palpable muestra de estos asertos. Se eligió la variante zonal que encerrara a Cohen en un cuadro que no permitiera la alimentación a la bomba y se envió a encerrar al conductor Starkmann...

Muchos han hablado de que juegan un básquetbol moderno. Nos permitimos contradecirlos enfáticamente. Se parecen a los uruguayos de la época de Lombardo y Cia. Orden y manejo de pelota por parte de un conductor con mucho fuero como es Starkmann...

EN EL DEPORTE, LOS MEDIOCRES SON "DIFICILES"

zaron plenamente, y fueron malos ejemplos. ¡Ah, si Fulano se hubiera cuidado, qué gran campeón habría sido! Pero no lo fue, compañero. Y si llegó a cierta altura, quiere decir que desperdició lamentablemente sus condiciones naturales...



TAMPOCO me gustan esos aficionados que siempre están protestando de algo, que están muy cerca de grandes pugilistas aficionados. Erán obedientes, disciplinados, no necesitaban pero le responde, compañero que se tratan modestos. Me acuerdo que un año fui a San Pedro junto al team chileno...

SE INAUGURO LA VILLA

PISTA DE TARTAN Y ZAPATILLAS "PUMA" DAN QUE HABLAR A LA PRENSA MUNDIAL ESTADOS UNIDOS CREE QUE "ARRASA" EN NATACION

ario se mató hace diez días el ciclista mexicano Jacinto Brito.

Y comienza el desfile. Anoche llegaron tres yatismas argentinos y un equipo de periodistas de radio y televisión de Australia, mientras docenas de pequeños y aficionados técnicos japoneses están trasladando desde Acapulco 36 toneladas de equipos para transmisión directa de los juegos, desde México a Japón...

Extraordinario interés ha despertado aquí el anuncio contenido en la entrevista del periodista René Artega a Manuel González Guerra, y publicada por "Excehior" de que Cuba organizará a fines del próximo año los Primeros Juegos Olímpicos Escolares y que Cuba propone en octubre próximo al COI que los juegos olímpicos escolares se realicen cada cuatro años, un año después de los juegos generales.

Un verdadero puente aéreo olímpico se ha establecido ya, pero no para traer atletas, sino caballos. Ayer llegaron nueve caballos, procedentes de Argentina, a cargo de soldados y oficiales.

La compañía Air France, especialista en este tipo de transporte, anunció cuatro vuelos desde Europa y uno especial para traer a una campeona, la fabulosa vega "Ponce" favorita del campeón olímpico D'Orsola.

LA HABANA, 13 (PL). — La Federación Cubana de Ajedrez anunció hoy que el equipo cubano que concurrirá a la XVII Olimpiada Mundial de Lugano Suiza, celebrará un encuentro con su similar en España, a realizarse en Madrid los días 4 al 6 de octubre.

Este encuentro corresponde al protocolo firmado por las Federaciones nacionales de ajedrez de ambos países, que contempla los matches anuales, con visitas recíprocas.

Cuba y España se han enfrentado con anterioridad en cuatro ocasiones, todas ellas en diferentes olimpiadas de la F. I. D. A. en las cuales los españoles han ganado tres veces y empatado una.

Los nadadores son los nuevos pruebas han sido añadidas al programa olímpico: 200 metros estilo libre, 100 metros mariposa, 100 metros espalda, y 200 metros individual, cuatro estilos. Al programa femenino se agregó seis: 800 metros estilo libre, 200 metros mariposa, 100 metros espalda, 200 metros individual, cuatro estilos, 200 metros mariposa, y 200 metros palda.

En 1964, en Tokio, Estados Unidos obtuvo medallas de oro, ocho de plata y ocho de bronce en los trece campeonatos individuales masculinos...

Entre las damas, Estados Unidos ganó cuatro de seis competencias individuales, resultando además en los dos relevos. La Unión Soviética tralla obtuvieron las otras dos medallas de oro.

Los nuevos zapatos son legales e ilegales a la vez. El Código Internacional de Atletismo dice que el deportista debe dar protección y estabilidad y asegurar la firme adherencia al terreno. Dado la zapatilla del cepillo es legal. Pero la legislación de 1952 que limita a seis clavos los des atrás el número de los mismos por zapatilla, propósito de tal disposición era impedir que el número de clavos en el calzado de los atletas de pistas convencionales de Cenita y Carbonilla...

El cálculo es simple: los nadadores son los nuevos pruebas han sido añadidas al programa olímpico: 200 metros estilo libre, 100 metros mariposa, 100 metros espalda, y 200 metros individual, cuatro estilos. Al programa femenino se agregó seis: 800 metros estilo libre, 200 metros mariposa, 100 metros espalda, 200 metros individual, cuatro estilos, 200 metros mariposa, y 200 metros palda.

En 1964, en Tokio, Estados Unidos obtuvo medallas de oro, ocho de plata y ocho de bronce en los trece campeonatos individuales masculinos...

Entre las damas, Estados Unidos ganó cuatro de seis competencias individuales, resultando además en los dos relevos. La Unión Soviética tralla obtuvieron las otras dos medallas de oro.

Los nadadores son los nuevos pruebas han sido añadidas al programa olímpico: 200 metros estilo libre, 100 metros mariposa, 100 metros espalda, y 200 metros individual, cuatro estilos. Al programa femenino se agregó seis: 800 metros estilo libre, 200 metros mariposa, 100 metros espalda, 200 metros individual, cuatro estilos, 200 metros mariposa, y 200 metros palda.

En 1964, en Tokio, Estados Unidos obtuvo medallas de oro, ocho de plata y ocho de bronce en los trece campeonatos individuales masculinos...

Entre las damas, Estados Unidos ganó cuatro de seis competencias individuales, resultando además en los dos relevos. La Unión Soviética tralla obtuvieron las otras dos medallas de oro.

Los nadadores son los nuevos pruebas han sido añadidas al programa olímpico: 200 metros estilo libre, 100 metros mariposa, 100 metros espalda, y 200 metros individual, cuatro estilos. Al programa femenino se agregó seis: 800 metros estilo libre, 200 metros mariposa, 100 metros espalda, 200 metros individual, cuatro estilos, 200 metros mariposa, y 200 metros palda.

En 1964, en Tokio, Estados Unidos obtuvo medallas de oro, ocho de plata y ocho de bronce en los trece campeonatos individuales masculinos...

Entre las damas, Estados Unidos ganó cuatro de seis competencias individuales, resultando además en los dos relevos. La Unión Soviética tralla obtuvieron las otras dos medallas de oro.

Los nadadores son los nuevos pruebas han sido añadidas al programa olímpico: 200 metros estilo libre, 100 metros mariposa, 100 metros espalda, y 200 metros individual, cuatro estilos. Al programa femenino se agregó seis: 800 metros estilo libre, 200 metros mariposa, 100 metros espalda, 200 metros individual, cuatro estilos, 200 metros mariposa, y 200 metros palda.

En 1964, en Tokio, Estados Unidos obtuvo medallas de oro, ocho de plata y ocho de bronce en los trece campeonatos individuales masculinos...

Entre las damas, Estados Unidos ganó cuatro de seis competencias individuales, resultando además en los dos relevos. La Unión Soviética tralla obtuvieron las otras dos medallas de oro.

Los nadadores son los nuevos pruebas han sido añadidas al programa olímpico: 200 metros estilo libre, 100 metros mariposa, 100 metros espalda, y 200 metros individual, cuatro estilos. Al programa femenino se agregó seis: 800 metros estilo libre, 200 metros mariposa, 100 metros espalda, 200 metros individual, cuatro estilos, 200 metros mariposa, y 200 metros palda.

En 1964, en Tokio, Estados Unidos obtuvo medallas de oro, ocho de plata y ocho de bronce en los trece campeonatos individuales masculinos...



Parte el Equipo Ecuestre Chileno a las Olimpíadas

Presidente de la delegación, General (R) Eduardo Yáñez, da su impresión

El 16 de septiembre parte el equipo ecuestre que nos representará en la Olimpiada de México. La delegación chilena será presidida por el general (R), Eduardo Yáñez Zavalía.

La delegación la integran 4 jinetes de reconocido prestigio en nuestro país. Ellos son: comandante Guillermo Aranda, mayor Guillermo Squella y los capitanes Patricio Escudero y David Piraino.

se encuentra muy bien preparado y está a cargo del comandante Guillermo Aranda. Por su parte, el mayor Guillermo Squella tiene plena confianza en su caballería.

dallas de oro y plata, nosotros estamos bien preparados y tenemos confianza, alko traeremos se lo seguro — así lo expresó el presidente de la delegación, Yáñez Zavalía, en Quillota, y recordó que en los Juegos Panamericanos de Winnipeg, Canadá, Chile obtuvo medalla de oro por equipo y de plata individual. En 1952, los chilenos demostraron su capacidad en la rama de equitación al ganar medallas de oro, el primero, segundo y tercer lugar individuales; en Elstinki, Chicago y Canadá, lograron triunfos de prestigio mundial.

OPTIMISMO

El presidente de la delegación...

Santiago—San Sebastián

Juan Valdés Triunfó en la Caminera del Quinta Normal

Bajo una persistente lluvia se realizó el domingo la prueba Santiago—San Sebastián, organizada por el club ciclista Quinta Normal, en homenaje a su corredor mártir, Carlos Tobar y como celebración de sus 29 años de vida institucional.

güentes: 1.º Juan Valdés; 2.º Fernando Rodríguez; 3.º Víctor Aguilera; 4.º Manuel Sepúlveda; 5.º Erasmo Ayalza; 6.º Horacio Jiménez (1.º de Cuarta Categoría); 7.º Víctor Nabra; 8.º Arturo Castañeda; 9.º Armando Rodríguez y 10.º Carlos Salas.



JUAN VALDES

Esta competencia tuvo como vencedor a Juan Valdés, conocido crack pedaleador y una de las figuras jóvenes de mayor porvenir en este deporte, quien no tuvo problemas para adjudicarse la victoria, derrotando en forma clara a sus entusiastas rivales. El tiempo empleado por el ganador fue de 2 horas 27 minutos para los 93 kilómetros de recorrido.

Los novicios disputaron una Soicna-San Sebastián, de 46 kilómetros, que tuvo como vencedor a Luis Espinoza, quien empleó el tiempo de 1 hora 16 minutos para la distancia. Segundo se clasificó Juan Vargas; tercero, Manuel Gaete; cuarto, Juan Villanueva; quinto, Héctor Villanueva; sexto, Armando Valdivia; séptimo, Juan Carrasco y octavo, Fabiano Manzor.

Los resultados generales de este evento fueron los siguientes:

MINISTERIO DE OBRAS PUBLICAS Y TRANSPORTES

DIRECCION GENERAL DE OBRAS PUBLICAS

Liceo Coeducacional de Los Andes

Solicítanse Propuestas Públicas

para la ejecución de la construcción del Pabellón Administrativo y Salas Especiales del LICEO COEDUCACIONAL DE LOS ANDES. Contratistas inscritos en Primera Categoría del Registro General de la Dirección General de Obras Públicas, especialidad "J" (Obras de Arquitectura).

Agua Potable de Salamanca

Llámanse a Propuesta Pública

para la ejecución de las Obras de Agua Potable de Salamanca, Mejoramiento Aducción, PROYECTO N.º 689. PRESUPUESTO APROXIMADO: OBRAS POR CONTRATAR: \$ 240.000.— APERTURA DE LA PROPUESTA: El día 10 de octubre de 1968, a las 15 horas, en la oficina del Ingeniero Jefe del Departamento de Construcción de la Dirección de Obras Sanitarias.

EL DIRECTOR GENERAL

Tenis: Se Inician Partidos en Disputa de Copa Embajada de España

Esta tarde en las canchas del Estadio Español, se iniciará, por primera vez, el torneo de tenis que lleva por nombre "COPA EMBAJADA DE ESPAÑA". Se trata de una competencia tenística creada por la Embajada de España en Santiago para los socios del Estadio Español, dejando el partido final para el día 12 de octubre, Día de la Hispanidad.

Sábado 15.30 horas S. Toro - M. Fernández. M. Rochet - P. Saavedra. J. Alegria - R. Tallo. E. Mahou - M. Pérez. R. Fuster - J. Santa Cruz. F. Bauzá - L. Velasco. J. Pascual - M. R. Mendicutte. H. Hartman - R. Solari.

Sábado 14.30 horas M. Charles - A. Flaño. J. M. Velo - M. Raffo. A. Hartman - A. Pérez. E. Umarán - S. Becerra. J. Saavedra - A. Bezanilla. C. Degroux - M. Escuti. C. Salazar - A. Iglesias. A. Saavedra - J. Mendicutte.

Consejos Locales de Deportes se Reúnen Hoy

Todos los presidentes de los Consejos Locales de Deportes de la provincia de Santiago se reunirán hoy, a las 10.30 horas en el Club de La Unión, con el objeto de dar a conocer a los señores de Gobierno invitados especialmente — Marco Antonio Rocca, Director de Deportes del Estado; Enrique Barros Rolán, Guido Ossandon y Luis Vallejos — sus necesidades e inquietudes. Al mismo tiempo, procederán a elegir el Directorio Provincial. Presentes en esta reunión estarán los representantes de Melipilla, Santiago, San Antonio, Curacavi, Talagante, Peñafiel Maipú, San Bernardo, La Cisterna, San Miguel, Renca, Conchalí, San José de Maipo, Las Condes, Providencia, La Reina, Nuiña, Quinta Normal Buin y Puente Alto.

BASQUETBOL:

Parte en Curicó Rueda Final del Torneo Nacional Juvenil

Curicanos se harán la "torta" en su hermoso Gimnasio

Vallenar enfrentará esta noche a Viña del Mar, en el Gimnasio Municipal de Curicó dando con este encuentro por iniciado la Rueda Final del Octavo Campeonato Nacional Juvenil Masculino de Basquetbol.

LOS FINALISTAS

Los clasificados para esta Rueda de Finalistas son: Talca, Aconcagua, Viña del Mar, Vallenar, Antofagasta, el actual Campeón, Valparaíso y Curicó, por ser dueño de casa.

LOS JUECES DE HOY

Juan Lasarribel y Hugo Gilberto arbitrarán el primer cotejo de esta noche, que está programado para las 20 horas. El encuentro de fondo estará a cargo de Angel Crous y Arturo Araya, una hora más tarde.

COMISION OFICIAL DE ESTE CAMPEONATO JUVENIL

Durante el desarrollo de este torneo deportivo, estarán presentes los miembros oficiales de la Comisión del Octavo Campeonato Juvenil de Basquetbol, integrados por: Fernando Merino, José Peraldi y Manuel Vargas. Por su parte, Heriberto Ferrer será el representante de los árbitros que participan en este evento.

ORGULLOSOS

Felices y orgullosos se encuentran los habitantes de Curicó, ya que el Gimnasio que ahora tienen es cómodo y hermoso y su capacidad duplica a las canchas con que contaban antes. Además la preocupación de los dirigentes deportivos de esa ciudad ha llegado muy lejos. Las delegaciones están bien ubicadas. Las casas comerciales facilitaron vitrinas para la promoción de esta Rueda de Finalistas y los servicios de locomoción colectiva modificaron sus recorridos para que todos pasen por el hermoso Gimnasio. Se justifica su orgullo. Felicidades.

Salamovich "A" Puntero e Invicto

Por el campeonato de baby fútbol organizado por el Sindicato de Farmacias, se enfrentaron el sábado recién pasado los equipos de Salamovich "A" con Andrade "A", resultando vencedor el Salamovich por 5 tantos contra 2, manteniendo de esta forma el liderato absoluto y en calidad de invicto. Los otros encuentros correspondientes a la misma reunión se resolvieron de la siguiente manera: Los Novinos, 9-Andrade "B"; 7 y Farmacia Colón, 9-Salamovich 4. El puntero invicto, Salamovich "A", alineó con todos sus titulares, vale decir: S. Salamovich, H. Miranda, P. Fuenzalida, F. Baeza, J. Veasquez, DT. El próximo sábado, en la cancha Ferro-nada.

Básquetbol:

En Octubre: Torneo de Institutos Comerciales

Durante los días 3, 4 y 5 de octubre próximos, se desarrollará en Temuco el Segundo Campeonato Zonal Sur de Basquetbol Comercial, organizado por la Federación de Estudiantes de Comercio de Chile. En este certamen cetero participarán equipos representativos de los institutos comerciales comprendidos entre Concepción y Puerto Montt, tanto masculinos como femeninos.

El torneo, cuyo objetivo primordial es hacer destacar los valores deportivos que se agrupan bajo el alero de las instituciones de la enseñanza comercial, se realizará en el Gimnasio de La Salle, uno de los más hermosos y cómodos del país.

DEPORTIVO NACIONAL, CAMPEON DE FUTBOL DE LA ASOC. CONCHALI

Muy satisfechos quedaron los dirigentes del club "Nacional" por la campaña cumplida por sus tres divisiones adultas, que en forma brillante obtuvieron el título en el octavo campeonato de la Competencia Oficial de la Asociación de Fútbol de Conchalí.

Rivales muy poderosos tuvo que afrontar el deporte Nacional para adjudicarse la victoria final, pero todos sus jugadores rindieron de acuerdo a sus capacidades, teniendo destacada labor en este sentido el director técnico, Benito Ramírez, muy bien secundado por su asesor, Elias Reyes.

ANOTE SU NOMBRE "PUEDE LLEGAR"

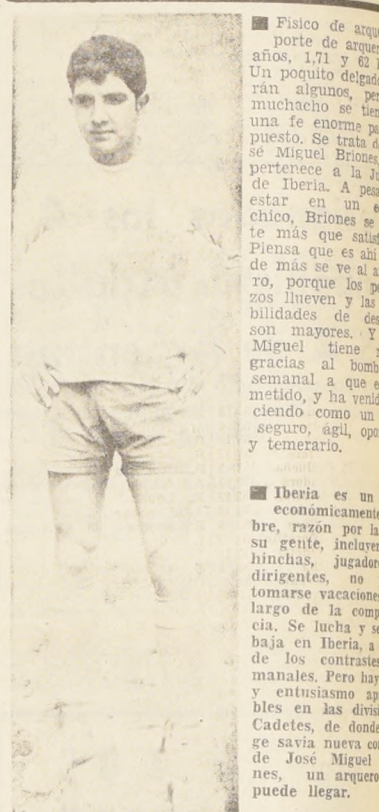

Físico de arquero de porte de arquero de años, 1,71 y 62 kilos. Un poquito delgado, pero en algunos, pero en muchos se tiene que hacer una enorme para ser puesto. Se trata de Miguel Briones, que pertenece a la Juventud de Iberia. A pesar de estar en un equipo chico, Briones se destaca más que sus compañeros. Piensa que es ahí donde de más se ve al arquero, porque los pelotazos lueven y las posibilidades de destaco son mayores. Miguel tiene rabias gracias al bombardeo semanal a que es sometido, y ha venido haciendo como un mero, seguro, ágil, oportuno y temerario.

Iberia es un club económicamente pobre, razón por la cual su revista, incluyendo hinchas, jugadores y dirigentes, no puede tomarse vacaciones a largo de la competencia. Se lucha y se trabaja en los contrastes manuales. Pero hay un entusiasmo apremiante en las divisiones Cadetes, de donde se sava nueva como la de José Miguel Briones, un arquero que puede llegar.

SU ALMANAQUE COMERCIAL

MUEBLERIA CLINICA DE MUEBLES YORK San Isidro 53 - Teléfono 381283 Basta llamar al teléfono 381283 y Clinicas de Muebles York va a su casa, hace el presupuesto, trae y lleva sus muebles listos. Clinica de Muebles York G. C. 27.8.58 "SUPER MUEBLES" Modernos estilos Radios - enceradoras Refrigeradores - Lavadoras Máquinas de coser CREDITOS Serrano 415 - Arturo Prat 414 Teléfono 382376 A. C. 8-1-69	NEUMATICOS NEUMATICOS - CAMARAS baterías, Recambios General INSA, Concesionarios Suc. Jorge Castillo Bascur. Salas de ventas: José Miguel de la Barra 451. Teléfono 31396.— Estación de Servicio: Maturana 1298, Teléfono 65744. 10-X-68 NEUMATICOS, ECONOMIA Garantía neumáticos lantitas todos tipos. Avenida España 72. SANITARIOS BAÑOS REVESTIR, 190.00; LAVATORIO pedestal, 140.00; Escusados silenciosos, 140.00; Bidet; Salas venecias de colores; Lavatorias completas, 150.00; Muebles cocinas, botiquines, califont, cocinas gas licuado, 1485 Arturo Prat 25-X-68	FCAS. VARIAS MANCINI, SAN PABLO 1538 , 89872. Moldes para pastelería en general. FEDEICA, ARTURO PRAT 165 . Fábrica de fajas. Especialidad sobre medida. 3811VIII CAMISAS SOBRE MEDIDA . Reparaciones, Cuellos, puños, Arreglos corbates. Marced 638. GS VII/64	CUADROS Y MARCOS INSIGNIAS "MILLE D" Insignias - Placas Propaganda - Láminas Automóviles Fábrica: Chacabuco 88 Teléfono 94885 GUITARRAS "VIVCOR" FABRICACION guitarras finas. Créditos. Reparaciones. Arturo Prat 89397.
TRANSPORTES "LA RAPIDA" - MUDANZAS UENIRO, fuera Santiago. Especificaciones mobiliario fino cajas fondos. Avenida Maipo 265 - 34664 EMBALAJES - FLETES - MUDANZAS - Arica-Puerto Montt Locales, Transportes Amunátegui. Teléfono 63755. 6 septiembre 1968 GP201A	SOMBREROS Hechuras, Composturas Fina Sombreros Nuevos - Fieitre Vagueros - Texanos - Pitaas CLINICA SOMBREROS Mac Iver 579 - Fono 35108 GC13-IX-68	TELEVISION RADIO AMERICA LTDA. Antenas T.V. F.M. Pilas para Radio. San Diego 624. Teléfono 85101. GV 26 julio	DEPORTES MISAEI ESCUTI Al Servicio de los Deportes Bandera 767 - Teléfono 90100
LANAS EL ROSAL San Diego 1138 Surtido completo en lanas. Depósito.	CONFECCIONES INFANTILES FABRICAMOS BUENDES , capitas, pluchitos, pantalones. 1010 comerciantes! San Francisco 1138	RADIO TELEVISION SAPLES Confeción muebles Alta calidad Precios módicos Bustamante 468	IMPOTADORA SANTA Frenos, Embragues, Aceites, misiones, tractores, motoniveladoras, industriales. Alameda 69825. Teléfono 96825. 6 septiembre
TIENDAS MANTAS DE CASTILLA "Victor". Chaquetones. Meigs 72, a una cuadra Estación Alameda.	LAVADORAS SERVICIO TECNICO HOOVER Repuestos Legítimos Precios de Fábrica Pedro de Valdivia 3398 A. C. 8-1-69	REPARACIONES DE TELEVISORES Técnico 25 años práctica TELEFONO 395445 - Rapidez -	ESPIRALES RESORTES de tipo automóviles. trías en general. P. O. Box 63908.
ZAPATILLAS PINUCA Las legítimas resistentes. Únicamente Irarrázaval 3271. Teléfono 256091. Evite marcas similares.	CONFECCIONES INFANTILES FABRICA VENTAS DETALLE CASACAS CUERO -Impermeables - Castilla- Almirante Latorre 308, GC-21-11169	"RADITEL" RADIO TELEVISION diomellito. Equipos transistorizados. Eyzaguirre 1117. Teléfono 711362. GC. 28/XU	FRENOS BASA Distribuidores - BENDIX - SVEYERSON Embragues - Repuestos- ALAMEDA 468- RIOQUELME 6
ARMERIAS "CASA ITALIANA" Reparaciones armas de fuego. La Casa del arte Primus. Lamiaras - Petromax - Coleman - Sun - Flame. Repuestos en general. Arturo Prat 141-243 - 382253. GC. 26-X-68	COLCHONERIAS "HIDALGO" FABRICA DE colchones. Marquesas cromadas. Ropa de cama. Mantas de Castilla. Ventas por mayor y menor. San Alfonso 54. Fono 95183. 9-X-68	PIGMENTOS PIGMENTOS COLORANTES Para estamper, teñir telas Calidad - Garantía TELEFONO 382452 GC124X	SEÑOR AUTOMOVIL buscando repuestos - legará a "GOLIA" Alameda 2129 - G. C. P.

CLUB HIPICO

Presuntos Favoritos para el Club Hípico

domingo 15 de Septiembre de 1968

PRIMERA CARRERA - A las 12.35 horas - 1.600 metros - Condicionales - Primera de la Triple Inicial.

Table with columns for race number, name, jockey, and trainer. Races include 1 Chicofresco, 2 Indio Pico, 3 Aparcero, etc.

SEGUNDA CARRERA - A las 13.05 horas - 1.000 metros - Condicionales - Segunda de la Triple Inicial.

Table with columns for race number, name, jockey, and trainer. Races include 1 Agua Verde, 2 Areñita, 3 Parolera, etc.

TERCERA CARRERA - A las 14.10 horas - 1.500 metros - Condicionales - Tercera de la Triple Inicial.

Table with columns for race number, name, jockey, and trainer. Races include 1 Betesda, 2 Carin, 3 Chandra, etc.

CUARTA CARRERA - A las 14.40 horas - 1.100 metros - Condicionales - Segunda carrera válida para la Segunda Triple.

Table with columns for race number, name, jockey, and trainer. Races include 1 Akara, 2 B. de Jour, 3 Borita, etc.

QUINTA CARRERA - A las 15.05 horas - 1.200 metros - Handicap - TERCERA CARRERA VALIDA PARA LA APUESTA TRIPLE CON DIVIDENDO AL PRIMER Y SEGUNDO.

Table with columns for race number, name, jockey, and trainer. Races include 1 Precursor, 2 Kasim, 3 Pirca, etc.

SEXTA CARRERA - A las 15.40 horas - 2.400 metros - Handicap - VALIDA PARA EL TERCER.

Table with columns for race number, name, jockey, and trainer. Races include 1 Retumbante, 2 Timbero, 3 Bailén, etc.

SEPTIMA CARRERA - A las 16.05 horas - 1.100 metros - ESPECIAL - Segunda carrera válida para la Apuesta Triple Final.

Table with columns for race number, name, jockey, and trainer. Races include 1 Pariggl, 2 El Otro, 3 Mandadura, etc.

OCtava CARRERA - A las 16.35 horas - 1.200 metros - 3a serie - Segunda carrera válida para la Apuesta Triple Final.

Table with columns for race number, name, jockey, and trainer. Races include 1 Apollita, 2 Clándia, 3 Alcrador, etc.

NOVENA CARRERA - 1.200 metros - A las 17.10 horas - Handicap - 2a VALIDA PARA LA APUESTA TRIPLE FINAL.

Table with columns for race number, name, jockey, and trainer. Races include 1 Shari, 2 D. Griega, 3 El Ferrol, etc.

Main table listing race numbers (1a to 12a) and corresponding horse names and jockeys for various categories like LA NACION, LA TARDE, EL ENSAYO, etc.

Embauco: Medido y muy bien

Embauco se vio muy bien en la arena del Club Hípico. Montado por Gustavo Lizama, cubrió 400 metros en 24 segundos 2/5.

accionar. Si su injete lo hubiese querido, habría rebajado aquella marca. Guardó mucho.

MONZÓN, P. Ulloa, 32, a voluntad. NEW EDITION, S. Azócar, 29 3/5.

Table with columns for race number, name, jockey, and trainer. Races include 1 Garcilaso, 2 Triguero, 3 Pangala, etc.

"THE NETHERLANDS INSURANCE COMPANY ESTABLISHED 1845 LIMITED"

AGENTES Y APODERADOS PARA LA REPUBLICA DE CHILE. Sociedad Comercial Cominsa Limitada. Agustinas N.º 1055 - 5.º piso - Teléfonos: 85306 y 83234 - Casilla N.º 178-D - Telegramas "Cominseg" - Santiago

BALANCE GENERAL DE LA AGENCIA EN CHILE AL 30 DE JUNIO DE 1968

Balance sheet table with columns for ACTIVO (Inversiones, Fondos, Deudores) and PASIVO (Reservas, Deudores, Ganancias). Includes sub-totals and grand totals.

DEBE CUENTAS DE ORDEN HABER

Table showing account balances for 'DEBE' and 'HABER' categories, including compliance with laws.

CUENTAS DE RESULTADO

Income statement table with columns for PERDIDAS (Primas, Gastos) and GANANCIAS (Primas, Inversiones). Includes sub-totals and grand totals.

J. S. TORREGROSA F. contador. SOCIEDAD COMERCIAL COMINSA LIMITADA. AGENTES Y APODERADOS PARA LA REPUBLICA DE CHILE. ARTURO TORREALBA LABBE Gerente General.

Estado de las Inversiones según Cotización Oficial al 30 de Junio de 1968

Table showing investment details including 'VALORES MOBILIARIOS', 'ACCIONES', and 'PLAN HABITACIONAL' with specific values and percentages.

PRONOSTICOS DE LA PRENSA Y RADIO (H. CHILE)

Table with 14 columns representing different races (1a. Carrera to 14a. Carrera) and rows listing various horse names and their predicted performance.

HIPODROMO CHILE Sabado 14 de Septiembre de 1968

PRIMERA CARRERA.— 1.400 metros. 10ª serie. A las 12.45 horas. PRIMERA VALIDA PARA LA TRIPLE N° 1 INICIAL.

Table for the first race listing horse numbers, names, and predicted positions.

SEGUNDA CARRERA.— 1.200 metros. Condicional. A las 13.15 horas.— (Serie C) — Segunda válida para la Triple N° 1 Inicial.

Table for the second race listing horse numbers, names, and predicted positions.

TERCERA CARRERA.— 1.400 metros.— 9ª Serie.— A las 13.45 horas.— (7 al 12).— TERCERA VALIDA PARA LA TRIPLE N° 1 INICIAL Y PRIMERA VALIDA PARA LA TRIPLE N° 2.

Table for the third race listing horse numbers, names, and predicted positions.

CUARTA CARRERA.— 1.200 metros.— Condicional "B".— Segunda válida para la triple N° 2.— A las 14.15 hrs.

Table for the fourth race listing horse numbers, names, and predicted positions.

QUINTA CARRERA. 1.400 metros. 8ª serie. A las 12.45 horas. Ind.: 12 al 17. (Tercera válida para la Triple N° 3 Central).

Table for the fifth race listing horse numbers, names, and predicted positions.

SEXTA CARRERA. 1.200 metros. Condicional "A". A las 15.15 horas. (Segunda válida para la Triple N° 3 Central).

Table for the sixth race listing horse numbers, names, and predicted positions.

SEPTIMA CARRERA.— 1.400 metros.— 4ª Serie.— Ind.: 34 al 43.— Tercera válida para la triple N° 3. "Central". y primera válida para la triple N° 4.— A las 15.45 hrs.

Table for the seventh race listing horse numbers, names, and predicted positions.

OCTAVA CARRERA.— 1.400 metros.— Segunda serie.— IND.: 45 al 51. A las 16.15 horas.— SEGUNDA VALIDA PARA LA TRIPLE N° 4.

Table for the eighth race listing horse numbers, names, and predicted positions.

NOVENA CARRERA.— 1.500 metros.— Carrera Especial.— A las 16.50 horas. TERCERA VALIDA PARA LA TRIPLE N° 4.— y PRIMERA VALIDA PARA LA TRIPLE N° 5 "FINAL".

Table for the ninth race listing horse numbers, names, and predicted positions.

DECIMA CARRERA.— 1.400 metros.— 6ª Serie.— A las 17.20 horas.— Indice: 21 al 28.— SEGUNDA VALIDA PARA LA TRIPLE N° 5 FINAL.

Table for the tenth race listing horse numbers, names, and predicted positions.

UNDECIMA CARRERA.— 1.400 metros.— 7ª Serie.— A las 17.50 horas.— (17 al 22).— TERCERA VALIDA PARA LA TRIPLE N° 5 FINAL.

Table for the eleventh race listing horse numbers, names, and predicted positions.

DUODECIMA CARRERA.— 1.400 metros.— 5ª serie.— A las 18.20 horas. (27 al 33).— Válida para el Tiercé.—

Table for the twelfth race listing horse numbers, names, and predicted positions.

DECIMOTERCERA CARRERA. 1.200 metros. 10ª serie "B". Ind.: 1 al 5. A las 18.55 horas. Se correrá con luz artificial.

Table for the thirteenth race listing horse numbers, names, and predicted positions.

DECIMOCUARTA CARRERA.— 1.200 metros.— 10ª serie "A". Indice: 5 al 10.— A las 19.30 horas.— Se correrá con luz artificial.

Table for the fourteenth race listing horse numbers, names, and predicted positions.

Aroma Puede Seguir Invicta

Sobre 1.500 metros y en homenaje a nuestro Ejército, se correrá como prueba central de La Palma, la carrera especial Ejército de Chile, que cuenta con trece inscritos.

Para las Triples

- TRIPLE N° 1: (Combina con la 1a., 2a. y 3a. carreras) — PATACHE — R. PATRICIA — SOVEREIGN.
TRIPLE N° 2: (Combina con la 3a., 4a. y 5a. carreras) — SOVEREIGN — PASE UD. — ESFUERZO.
TRIPLE N° 3: (Combina con la 5a., 6a. y 7a. carreras) — ESFUERZO — RED LADY — MARIANO.
TRIPLE N° 4: (Combina con la 7a., 8a. y 9a. carreras) — MARIANO — FELIZ LADY — AROMA.
TRIPLE N° 5: (Combina con la 9a., 10a. y 11a. carreras) — AROMA — COSECHA — LIGHT HORSE.

CLUB HIPICO

- TRIPLE INICIAL: (Combina con la 1a., 2a. y 3a. carreras) — APARCERO — INGENIOSA — BETESDA.
TRIPLE CENTRAL: (Combina con la 4a., 5a. y 6a. carreras) — MILICIANO — PINCHA — PRECURSOR.
TRIPLE FINAL: (Combina con la 9a., 10a. y 11a. carreras) — EMBAUCO — DIOSA GRIEGA — MERCADO PERSA.

AROMA. 51. J. Salinas. Debutó y ganó de inmediato en 1.300 metros. Se ha visto muy bien en sus cotejos y ha marcado tiempo, ganando a buenos acompañantes.



GASTÓN SAAVEDRA se ha convertido en el caballo que lleva actuando en pistas de la capital en verdadera figura. Para la reunión de mañana en el Hipódromo, tendrá la misión de dirigir a Parigü en la potencia central.

MINISTERIO DE VIVIENDA Y URBANISMO. CORPORACION DE LA VIVIENDA. PRESTAMOS A 2 ANOS PLAZO. A PERSONAS NATURALES JURIDICAS, PROPIETARIAS DE TERRENOS, PARA LA CONSTRUCCION DE CONJUNTOS HABITACIONALES DE 4 A 6 VIVIENDAS ECONOMICAS (DFL 2).



HUMBERTO CISTERNAS, el eficiente y antiguo entrenador palmeño considera que su pupila Ziggy hará un lucido papel en el undécimo compromiso de esta tarde en La Palma. La hija de Romántic se ha visto en insuperable estado en sus corceos previos.

MINI-GUIA

349 (391523).— ICTUS: 19 y 22 hrs: "Introducción al elefante y otras zoológicas" de Jorge Díaz. OPELA. Huérfanos 837. Bim Bam Bum: 19, 21.40 y 23.15 horas: "Píldoras rigurosamente vigiladas". PETIT REX. Huérfanos 735 (31143).— Cía. de los Cuatro: 19 y 22 horas: "Luz". PEÑA SI VAS PARA CHILE. Catedral y Matucana.— 17 horas: Chito Faró y sus variedades folklóricas. PICARESQUE. Recoleta 243 (372606).— 19.45 y 23 horas: Cía. de Revistas Strip-tease. MUNICIPAL. San Antonio 149 (31407).— Descanso. REGINA. Avda. Vicuña Mackenna 602 (36997).— Cía. de Revistas Regina. 19.30 y 22.30 horas: "Por favor, Dr. Castillo, véame las piernas".

CARPA MODERNA. Alameda 1461 (60778).— Mat. 15; V. 18.45 y N. 21.45 horas: Circo Norteamericano Bufalo Bill 1968. CIRCO FRANKFORT.— Irarrázabal y Matia Oriente. M. 15; V. 18.30 y N. 21.30 horas.

CERVANTES. Matías Cousiño 134 (381824).— Rot. desde las 10 horas: El planeta de los Imlos (USA, acción, menores). CINELANDIA. Puente 540 (65732).— Rot. desde las 14 horas: Los canallas. Catch, mexicana, menores. CITY. Agustinas 1022 (66687).— Rot. desde las 10.30 horas: Operación Salchicha. W. Disney, color, menores. CONTINENTAL. Plaza Bulnes 41 (60735).— Rot. desde las 14 horas: Tierra Quemada. Chilena, acción, mayores de 14. DUCAL. Agustinas 777 (35375).— A las 10; 12; 15; 18.40 y 21.50 horas: Belle de Jour (Bella de día). Francesa, drama, mayores de 21. ESPAÑA. Estado-Huérfanos (392458).— A las 13, 15.30, 18.30 y 21.30 horas: Las cuatro bodas de Mari-sol. Española, musical, menores. FLORIDA. Estado 226 (34289).— Rot. desde las 10.30 horas: Desafío a Robin Hood. EE. UU., espionaje, mayores de 14. GRAN PALACE. Huérfanos 1176 (60082).— 14; 16.15 y 18.45 horas: 6 monedas por tus sueños. (Inglesa, comedia, menores).— 22 horas: Concierto por Duke Ellington y su orquesta. HUELEN. Huérfanos 779 (31603).— Rot. desde las 10.30 horas: El planeta de los simios. EE. UU., aventuras, mayores de 14. (Función extraordinaria). HUÉRFANOS. Huérfanos 930 (33555).— 11, 13.45, 16.15, 19 y 21.40 horas: Los cañones de San Sebastián. (USA, acción, mayores de 14). IMPERIO. Estado 235 (39790).— A las 10.30, 14, 16.30, 19 y 22 horas: New Love (La revolución de las flores). Chilena, Hippie, mayores de 21. KING. Huérfanos 840 (32538).— Rot. desde las 10 horas: La noche se hizo para robar. Italiana, acción, mayores de 14. LIDO. Huérfanos 680 (34366).— A las 11, 14, 16.15 y 21.45 horas: Prudencia y la píldora. USA, comedia, mayores de 21.

CINES DEL CENTRO

CIRCOS

CAUPOLICAN. San Diego 840 (82437).— Mat. 15; V. 18.40 y N. 21.40 horas: Nuevo Circo Las Águilas Humanas 1968.

HOY SABADO 14 y MAÑANA DOMINGO 15, en MATINE a las 3. VERMUT 6.45 y NOCHE 9.45, mayores y menores. Teatro Caupolicán.

HOY
MATINE infantil a las 3, VERMUT a las 6.45, y NOCHE a las 9.45.

3ra. SEMANA REGOCIANDO A LOS NIÑOS DE SANTIAGO

HOY T. CAUPOLICAN HOY
Empresa CHILENA "CONDOR"

CIRCO LAS AGUILAS HUMANAS 1968

GRAN ESPECTACULO DARWINIANO hoy en MATINE INFANTIL a las 3, en VERMUT 6.40 y NOCHE 9.40, vean THE CHIMPS SCHOOL de Londres... los 10 (diez) chimpancés-artistas... ZINKA, domadora minifalda alemana y sus diez leones africanos, y 20 novedades más 1968... de pleno encanto para todos los niños de Santiago.

HOY
tres fiestas cómicas, subirse al TAXI LOCO MAS GRACIOSOS QUE "LOS TRES CHEFLADOS" HOY EN MATINE, VERMUT Y NOCHE.

"TODO SE IRA -SE FUE- SE VA AL DIABLO", OBRA DE SIEVEKING, ESTRENO EL ITUCH Hoy todos los días Vermut 19 hrs. T. Antonio Varas.



Yael Unger y Tomás Vidiella, en una apasionante escena correspondiente a la obra de Alejandro Sieveking, "TODO SE IRA -SE FUE- SE VA AL DIABLO", que recientemente estrenara con extraordinario éxito el Instituto del Teatro de la Universidad de Chile. Esta obra, que dirigiera Domingo Tessier, va diariamente en Vermut a las 19 horas, en el Teatro Antonio Varas. En el reparto destacan, asimismo, Claudia Paz, Kerry Keller, Flavio Candia, Franklin Caicedo, Leonardo Ponce, Alejandro Cohen, Fritz Kühne, Carmen Bunster, Mario Lorca y Fernando González. Escenografía, Guillermo Núñez, Iluminación, Victor Segura, Vestuario, Irma Lizama. Entradas en venta desde las 10 A. M. en la propia boletería del Antonio Varas.

Montón de Clowns...! MONTON DE ANIMALES AMAESTRADOS

CB. 138 RADIO CRUZ DEL SUR SIEMPRE EN SU HOGAR

AHORA MEJOR QUE NUNCA
a toda hora del día, sus programas favoritos
HORA DEL HOGAR POR LOS CAMINOS DE ESPAÑA
CINE EN SU HOGAR
LA CABALGATA MUSICAL
AL MARGEN DE LA LEY
Y sus voces favoritas.

HOY
Esbado 14 y mañana Domingo 15
TRES NUEVOS SHOWS ZOO-CIRCUS
de agrado para el mundo infantil
MATINE a las 3.15
VERMUT hoy 6.45, y
NOCHE hoy 9.45.
TODO NUEVO, embellecido por DAFNE Y APOLO dúo gimnasia plástica femenina más famoso de EE. UU. Gran Orquesta del trompetista HARR FLYN. TODOS LOS NIÑOS ADMISION TICKETS MITAD DE PRECIOS.

JUAN MARINO

SI, PAPA, SIEMPRE HABERTE DISGUSTADO
¡CALERA, TO HIERES SIEMPRE LOS SENTIMIENTOS DE CAL!
¡ESTA ES LA ÚLTIMA VEZ QUE LE DOY UNA FIESTA DE CUMPLEAÑOS! ¡NO PATROCCINO ESA CLASE DE MÚSICA!

TRACY

¿NO TIENES GASOLINA! SALIETE DE LA CORTÉ SIN UN CENTAVO EN EL BOLSILLO! ¡ESTÁS LIQUIDADO!
ME ARRUIÑE, NECESITO 100 PARA TELEFONEAR A POLIANA
¿POLIANA? ¿TE HAS WELTO LOCO?
DEBE ESTAR SUERTE O FIANZA

ARZAN

¡RÁPIDO, BETH... ¡SAL DEL AGUA!
¿SON LOS INDIGENAS?
¡NO! ELLOS NO PUEDEN ALCANZARNOS... ES...
M.R. JOHN GUARDO

CAJA DE PREVISION DE EMPLEADOS PARTICULARES

A LOS SEÑORES PENSIONADOS

Con motivo de las Festividades Patrias, se ha dispuesto anticipar el pago de las pensiones y montepíos establecido anteriormente para este mes, a las siguientes fechas:

DIA 12	1 al 12.100
" 13	12.101 " 20.600
" 14	20.601 " 24.900
" 18	24.901 " 28.000
" 17	28.001 " adelante y REZAGADOS.

V. Jefe Ejecutivo

CAJA DE PREVISION DE EMPLEADOS PARTICULARES

A LOS JUBILADOS Y PENSIONADOS

Se comunica a los jubilados, pensionados y mantepiados cuyos beneficios les son depositados en sus cuentas bancarias, que el día viernes 13 de septiembre en curso se efectuará el depósito de la pensión correspondiente al mes de septiembre pudiendo, en consecuencia, disponer de sus haberes a partir del día 16 del mismo mes.

SANTIAGO, SEPTIEMBRE de 1968.
Vicepresidente Ejecutivo

Los Proyectos Económicos del Gobierno

GASTOS	En Pesos	GASTOS	En Dólares
Presidencia de la República	17.854.000	Congreso Nacional	20.000
Congreso Nacional	58.873.000	Ministerio del Interior	320.000
Poder Judicial	53.815.000	Ministerio de Relaciones Exteriores	132.000
Contraloría General de la República	31.700.000	Ministerio de Economía, Fomento y Reconstrucción	5.767.000
Ministerio del Interior	552.588.000	Ministerio de Hacienda	77.798.000
Ministerio de Relaciones Exteriores	21.336.000	Ministerio de Educación Pública	1.000.000
Ministerio de Economía, Fomento y Reconstrucción	97.998.000	Ministerio de Justicia	100.000
Ministerio de Hacienda	2.858.173.000	Ministerio de Defensa Nacional	9.351.000
Ministerio de Educación Pública	1.561.121.000	Ministerio de Obras Públicas y Transportes	7.300.000
Ministerio de Justicia	121.050.000	Ministerio de la Vivienda y Urbanismo	500.000
Ministerio de Defensa Nacional	760.535.000		
Ministerio de Obras Públicas y Transportes	363.294.000		
Ministerio de Agricultura	228.881.000		
Ministerio de Tierras y Colonización	14.035.000		
Ministerio del Trabajo y Previsión Social	47.440.000		
Ministerio de Salud Pública	707.245.000		
Ministerio de Minería	74.888.000		
Ministerio de la Vivienda y Urbanismo	65.488.000		

MONEDAS EXTRANJERAS REDUCIDAS A DOLARES

ENTRADAS	US\$ 23.000.000
Ingresos Tributarios	US\$ 22.200.000
Ingresos no Tributarios	US\$ 800.000
GASTOS	US\$ 85.223.000

Congreso Nacional	US\$ 20.000
Ministerio del Interior	1.350.000
Ministerio de Relaciones Exteriores	10.094.000
Ministerio de Economía, Fomento y Reconstrucción	50.000
Ministerio de Hacienda	48.234.000
Ministerio de Educación Pública	1.320.000
Ministerio de Defensa Nacional	12.355.000
Ministerio de Obras Públicas y Transportes	5.770.000
Ministerio del Trabajo y Previsión Social	20.000
Ministerio de Salud Pública	2.500.000
Ministerio de Minería	3.500.000

MONEDA NACIONAL

ENTRADAS	En Pesos	En Dólares
Ingresos de Capital	En Pesos	En Dólares
GASTOS	En Pesos	En Dólares

Presidencia de la República	3.520.000
Congreso Nacional	584.000
Ministerio del Interior	6.043.000
Ministerio de Relaciones Exteriores	1.650.000
Ministerio de Economía, Fomento y Reconstrucción	629.351.000
Ministerio de Hacienda	504.166.000
Ministerio de Educación Pública	110.333.000
Ministerio de Justicia	5.067.000
Ministerio de Defensa Nacional	29.975.000
Ministerio de Obras Públicas y Transportes	966.283.000
Ministerio de Agricultura y Colonización	278.232.000
Ministerio de Tierras y Colonización	609.000
Ministerio del Trabajo y Previsión Social	636.000
Ministerio de Salud Pública	59.521.000
Ministerio de Minería	59.519.000
Ministerio de la Vivienda y Urbanismo	550.307.000

MONEDAS EXTRANJERAS REDUCIDAS A DOLARES

ENTRADAS	US\$ 195.687.500
Ingresos de Capital	US\$ 195.687.500

ARTICULO 3º.— El Presidente de la República deberá incorporar en la Ley de Presupuestos del año 1969, los gastos e ingresos aprobados por leyes especiales publicadas en el "Diario Oficial", en años anteriores.

ARTICULO 4º.— En los ítem del Presupuesto de Capital del Ministerio de Obras Públicas y Transportes, del Ministerio de la Vivienda y Urbanismo y del Ministerio de Economía, Fomento y Reconstrucción se incluyen todos los gastos inherentes al estudio y construcción de obras, tales como adquisición de maquinarias en general, conservación, reparación y consumo de las mismas, materiales de construcción, jornales, asignación de traslado, viáticos y asignaciones familiares de obreros.

ARTICULO 5º.— En los casos en que leyes especiales destinen el rendimiento de ciertos ingresos a fines específicos, se entenderán cumplidos dichos fines en la medida en que se obtengan créditos que satisfagan la misma finalidad. La obligación fiscal de entregar fondos con cargo a los ítem respectivos sólo se hará efectiva por la diferencia no cubierta por dichos créditos.

ARTICULO 6º.— Los Jefes de los Servicios funcionalmente descentralizados y de Instituciones privadas que se financien con aporte fiscal deberán enviar antes del 31 de enero a la Dirección de Presupuestos, sus Presupuestos previamente aprobados por sus respectivos Consejos Directivos.

El Ministerio de Hacienda no podrá autorizar ningún aporte ni transferencia a las Instituciones mientras no cumplan con esta disposición.

ARTICULO 7º.— Cuando exista duda acerca de la imputación precisa que deba darse a un gasto determinado, resolverá en definitiva la Dirección de Presupuestos, sin perjuicio de las atribuciones que correspondan a la Contraloría General de la República.

ARTICULO 8º.— El Ministro de Hacienda, por orden del Presidente de la República, podrá, en el segundo semestre, autorizar trasposos entre los ítem de gastos de distintos programas correspondientes a un mismo capítulo.

ARTICULO 9º.— Suspéndese por el presente año, la autorización contenida en el inciso 2º del artículo 59 del D.F.L. N.º 47 de 1959.

Los Servicios funcionalmente descentralizados podrán efectuar trasposos entre ítem de un mismo presupuesto, previa autorización escrita de la Dirección de Presupuestos.

ARTICULO 10º.— Los decretos de fondos, pagos directos, trasposos o de reducciones podrán ser firmados por el Ministro del ramo que corresponda "Por orden del Presidente" sin perjuicio de la firma del Ministro de Hacienda y de la visación de la Dirección de Presupuestos, establecida en el artículo 37 del D.F.L. N.º 47, de 1959.

Los decretos o resoluciones con cargo a "Decretos de fondos" deberán ser visados por el Director de Presupuesto o por quien él delegue. No obstante, los decretos de arriendos de inmuebles a que se refiere el artículo 8º del D.L. N.º 153 de 1932, comisiones de servicios al exterior y autorizaciones para realizar trabajos extraordinarios necesitarán además, ya se trate de decreto o resolución, la firma del Ministro o del Subsecretario de Hacienda, respectivamente.

Sin embargo, para "Subvenciones a la educación", "Cumplimiento de Sentencias Ejecutoriadas", beneficios estatutarios, nombramiento de personal docente y personal pagado por horas de clases, tanto con cargo al Presupuesto Corriente como con cargo al Presupuesto de Capital del Ministerio de Educación, y devoluciones en general imputadas a autorizaciones de fondo, no regirá lo establecido en el inciso anterior en lo que respecta a la visación de la Dirección de Presupuestos.

Las resoluciones que se dicten de acuerdo con los artículos 5º, inciso segundo y 9º de la Ley N.º 16.436, cuando correspondan, deberán ser de cargo a decreto de fondos.

Para los efectos de la aplicación de los ítemes anteriores no regirán durante 1969 las disposiciones establecidas en los N.ºs 8 y 13 del artículo 1º de la Ley N.º 16.436.

Art. 13.—El Presidente de la República podrá determinar modificación de las atribuciones y facultades que le incumben a la Contraloría General de la República en conformidad con la Constitución Política y las Leyes.

Art. 14.—La aplicación de la presente ley no importará modificación de las atribuciones y facultades que le incumben a la Contraloría General de la República en conformidad con la Constitución Política y las Leyes.

Art. 15.—El Presidente de la República determinará por Decreto Supremo las plantas y remuneraciones de la Dirección de Personal, dentro del plazo de 90 días, contados desde la publicación de la presente ley. Dichas remuneraciones no podrán exceder de las limitaciones establecidas en el D.F.L. N.º 68/60 y en sus modificaciones legales. Los cargos de Jefes de Departamento de la Dirección de Personal y de Director de la Escuela Nacional de Adiestramiento que se contemplen en las plantas antes mencionadas, deberán proveerse con profesionales universitarios con estudios básicos de Administración o que hayan efectuado un curso de especialización sobre estas materias de por lo menos, un año académico de duración.

Art. 16.—El gasto que represente la aplicación de la presente Ley se financiará con el mayor ingreso que se produzca en la Cuenta A-30-B, Morosos Compraventas Ley 12.120, del Presupuesto Vigente.

Art. 17.—Las comisiones de servicio que se dispongan para la Dirección de Personal y que, de acuerdo con lo dispuesto en el artículo 13 de la Ley N.º 14.572, se prorroguen por un plazo superior a seis meses, deberán contar con la aceptación escrita del funcionario respectivo, pudiendo estas comisiones afectar a funcionarios de Servicios Descentralizados.

ARTICULOS TRANSITORIOS.—

Art. 1.—Cuando necesidades impostergables de buen servicio así lo requieran, el Presidente de la República podrá, anualmente y por Decreto Supremo fundado, modificar la Planta de la Dirección de Personal sin que esta modificación pueda representar un aumento superior al 10 por ciento de los cargos que en ella se establezcan de acuerdo con lo expresado en el artículo 15. El Presidente de la República podrá ejercitar la facultad establecida en el inciso anterior hasta por el plazo de cinco años. En ningún caso el uso de esta facultad podrá significar reducción de funciones o disminución de renta de los funcionarios designados en dichas Plantas. La Contraloría General de la República, remitirá dentro de los 30 días siguientes a la toma de razón del Decreto que modifique las Plantas, copia íntegra de él al Congreso Nacional.

Art. 2.—En el ejercicio de la facultad concedida en el artículo 15, el Presidente de la República podrá encasillar en las Plantas de la Dirección de Personal, sin sujeción a los requisitos especiales de nombramiento establecidos en la presente ley, a funcionarios y personal contratado o honorarios del Ministerio de Hacienda los cuales conservarán la totalidad de los derechos de cualquier naturaleza que les asistan en razón de sus empleos anteriores. Tampoco serán exigidos dichos requisitos para los ascensos o provisiones de cargos que se efectúen, en el futuro, con los funcionarios o personal antes mencionado. La aplicación de esta disposición no será causal suficiente, respecto de los funcionarios que afecte, para percibir el desahucio de los artículos 102 y siguientes del D.F.L. 333 de 1960, ni ningún otro tipo de indemnización por expiración de funciones.

Art. 3.—Autorízase al Presidente de la República para publicar en forma separada y con número de Ley, el texto de la Ley Orgánica de la Dirección de Personal que se aprueba en el artículo anterior.

Dios guarde a V. E.

Cabe destacar que el Gobierno de Francia, que cuenta con una excelente experiencia sobre la materia, ha estado colaborando en los estudios preliminares y ha ofrecido su valiosa asistencia para el desarrollo de la ciudad Escuela Nacional de Adiestramiento.

Por las razones expuestas, y en uso de las atribuciones que me confiere la Constitución Política del Estado, vengo en formular las siguientes indicaciones al Proyecto que modifica la Ley Orgánica de Presupuestos, que se encuentra actualmente en estudio en esta H. Corporación.

Para agregar los siguientes artículos:

Artículo.— Créase la Dirección de Personal de la Administración Pública y fíjase como su Ley Orgánica la siguiente:

***Art. 1.**—Créase la Dirección de Personal como Servicio dependiente del Ministerio de Hacienda. Esta Oficina tendrá a su cargo la dirección, coordinación, supervisión y perfeccionamiento de las funciones de Administración de Personal en los Servicios de la Administración Civil del Estado, con excepción del Poder Judicial, de la Contraloría General de la República y de las Universidades Estatales. También corresponderá a la Dirección de Personal, estudiar e informar al Presidente de la República sobre la fijación de plantas y determinación de remuneraciones en todos los casos en que el Ejecutivo deba intervenir en dicha fijación o determinación, incluso respecto de aquellos organismos exceptuados o no comprendidos en el inciso anterior.

Art. 2.—Corresponderá especialmente a la Dirección del Personal:

- Promover reformas y medidas tendientes a obtener el mejoramiento y una mayor eficiencia de la Administración de Personal.
- Dictar normas de Administración de Personal y establecer procedimientos de operación, incluyendo aspectos tales como: reclutamiento, selección, adiestramiento, control de dotaciones y movilidad del personal, relaciones humanas en el trabajo, bienestar y otros. Estas normas y procedimientos tendrán el carácter de obligatorio respecto de los organismos a que se refieran.
- Velar por el cumplimiento de leyes, reglamentos, normas e instrucciones relativas a la Administración de Personal, orientando y coordinando su ejecución.
- Planificar, coordinar, orientar y controlar las actividades de adiestramiento de los funcionarios tanto en materias comunes a toda la Administración, como en materias propias de los distintos Servicios. Para la elaboración y realización de los programas de adiestramiento en materias comunes a la Administración, la Dirección de Personal requerirá la colaboración de los organismos del Sector Público, especializados en estas materias. Estos organismos estarán obligados a prestar dicha colaboración.
- Promover la creación en los diversos Servicios, de Unidades tales como: Centros de Adiestramiento; Oficinas de Personal; Oficinas de Bienestar y similares, a fin de obtener una mejor Administración de Personal.
- Realizar directamente algunas funciones de Administración de Personal tratándose de situaciones comunes a todos los Servicios.

Art. 3.—La aplicación de la presente Ley no podrá significar modificación de los derechos estatutarios del personal actualmente vigentes.

Art. 4.—Los organismos a los cuales se aplique esta Ley estarán obligados a proporcionar a la Dirección de Personal la información relacionada con las funciones de esa Dirección, que ella les requiera. El funcionario o autoridad requeridos que se negaren a prestar la información que se les solicite incurrirán en las sanciones determinadas en el artículo 5.º de la Ley N.º 13.509, de conformidad al procedimiento establecido en dicho cuerpo legal.

Art. 5.—Un funcionario con el título de Director de Personal será el Jefe Superior del Servicio, y en tal carácter lo administrará, con las facultades y atribuciones inherentes a su cargo y a las que le confiere esta Ley y sus disposiciones complementarias.

Art. 6.—Para ser designado Director de Personal se requiere estar en posesión de un título profesional Universitario, que incluya en su respectivo plan de estudios un curso de Administración y que sea otorgado por una Universidad del Estado o reconocida por éste.

Art. 7.—Créase la Escuela Nacional de Adiestramiento, dependiente de la Dirección del Personal, que tendrá a su cargo la ejecución del adiestramiento a nivel nacional en materias comunes a toda la Administración Pública. El adiestramiento que dé la Escuela será impartido preferentemente a funcionarios en servicio.

Art. 8.—El adiestramiento en las materias propias de los distintos Servicios será proporcionado preferentemente por los Centros de Adiestramiento de cada uno de ellos.

Art. 9.—El adiestramiento que se impartirá en dichos Centros se sujetará a las normas e instrucciones que emita la Dirección de Personal sobre el particular. Sin perjuicio de lo anterior los Centros de Adiestramiento dependerán jerárquicamente de la Jefatura que corresponda dentro del respectivo Servicio.

Art. 10.—Los certificados de estudio expedidos por la Escuela Nacional de Adiestramiento y por los Centros de Adiestramiento de los Servicios, tendrán validez para todos los efectos legales, respecto de lo que ellos acrediten. Para estos efectos, los certificados de estudios que emitan los Centros de Adiestramiento de los Servicios, deberán ser autorizados en cada caso, por la Dirección de Personal.

Art. 11.—Las Oficinas de Personal ejecutarán las labores de Administración de Personal y asesorarán en dichas materias al Jefe Superior y a las demás Jefaturas del respectivo Servicio, con estricta sujeción a las normas e instrucciones impartidas, al respecto, por la Dirección de Personal. No obstante, las Oficinas de Personal, dependerán jerárquicamente de las Jefaturas superiores de sus respectivos Servicios.

Este Suplemento Ha Sido Editado Gracias a la Valiosa Cooperación del Banco del Estado de Chile

Ministerio de Economía

PROYECTO DE LEY.

CONCIUDADANOS DEL SENADO Y DE LA CAMARA DE DIPUTADOS

Dirección, para que tenga la jerarquía suficiente y necesaria para la misión tan importante de centralizar todas nuestras actividades de Comercio Exterior.

La Dirección de Turismo, actualmente existente, seguirá dependiendo de la Subsecretaría de Desarrollo, mientras que el Departamento de Cooperativas de la Dirección de Industria y Comercio será la base sobre la cual se formará una Superintendencia de Cooperativas, dependiente de la misma Subsecretaría. En la actualidad, operan más de 2.000 cooperativas, con más de medio millón de socios. Se justifica, entonces, la creación de un organismo contralor de todo este vasto movimiento, sacando la actividad de la Dirección de Industria y Comercio la que, por sus funciones propias, no es la más indicada para asumir esta tarea.

La Corporación de Fomento continuará con sus funciones actuales, relacionándose con el Ministerio a través de la Subsecretaría del Desarrollo, y asumiendo algunas de las labores de la Dirección de Industria y Comercio, que son más propias de un organismo con las características de la Corporación de Fomento.

De la Subsecretaría de Abastecimiento dependerán la Dirección General de Comercio Interno y la Dirección de Estadística y Censos. La Dirección General de Comercio Interno conservará las funciones que hoy materia de regulación del mercado, fijación y control de precios. La Dirección de Estadística y Censos continuará con sus funciones y atribuciones actuales. Esencial para asegurar el abastecimiento y regular el mercado, sería la Empresa de Comercio Agrícola, que seguiría relacionándose con el Ministerio a través de esta Subsecretaría. La Empresa asumiría algunas de las actuales funciones de la Dirección de Industria y Comercio.

Todo lo anterior implica la creación de organismos, la división de servicios, la redistribución de funciones y atribuciones. Para ello, el Ejecutivo necesita facultades que le den la libertad y la agilidad para operar en una tarea que es, de por sí, sumamente compleja. Sin embargo, las facultades que se solicitan tienen dos limitaciones de importancia. La primera de ellas, impide, por motivo de la reorganización, eliminar personal actualmente en funciones o afectar en alguna forma sus remuneraciones o su régimen previsional. La segunda limita el presupuesto del Ministerio así reorganizado al asignado al Ministerio de Economía, Fomento y Reconstrucción y sus servicios dependientes en la Ley de Presupuestos vigente.

Por las razones expuestas, como a la aprobación del Honorable Congreso Nacional, para ser tratado en el actual período de sesiones y con el carácter de urgente, el siguiente:

ARTICULO 1.º— Autorízase al Presidente de la República para que dentro del plazo de 6 meses, contados desde la fecha de vigencia de esta Ley, proceda a reorganizar el Ministerio de Economía, Fomento y Reconstrucción, los Servicios e Instituciones fiscales y semi-fiscales que lo integren, como, asimismo, los Organismos y Empresas Autónomas del Estado, que se vinculen por su intermedio con el Ejecutivo, a señalar sus funciones y facultades y a estructurar, crear, descentralizar, fusionar, dividir, fijar las plantas, ampliar y reducir Servicios.

El Presidente de la República, en virtud de lo dispuesto en el presente artículo, no podrá señalar a ninguna repartición fiscal otras atribuciones o facultades que las que actualmente les otorgan las leyes, pero podrá asignar a cualquiera de ellas funciones o facultades similares a las que en la actualidad tengan otras reparticiones fiscales, semifiscales o autónomas y podrá, asimismo, determinar a qué organismos o funcionarios del servicio respectivo corresponderá el ejercicio de las atribuciones que a éste competen. Lo dispuesto en este inciso no impedirá al Presidente de la República ampliar y modificar las funciones y facultades de las instituciones semifiscales, las empresas autónomas del Estado y en general, todas las personas jurídicas en las que el Estado tenga aportes de capital.

La aplicación de este artículo no podrá significar disminución de las remuneraciones del personal en actual servicio. Si la remuneración asignada a un empleo es inferior a la que recibe el funcionario que habrá de ocuparlo la diferencia se le pagará por planilla suplementaria.

ARTICULO 2.º— La disposición contenida en el artículo anterior no podrá significar aumento del conjunto de los gastos consultados por concepto de remuneraciones en la Ley de Presupuestos vigentes para el Ministerio de Economía, Fomento y Reconstrucción y sus servicios dependientes.

La misma norma se adoptará respecto de los demás organismos a que se refiere el mismo artículo.

ARTICULO 3.º— Los decretos que dicte el Presidente de la República en virtud de la presente ley deberán llevar, además de la firma del Ministro de Economía, Fomento y Reconstrucción, la del Ministro de Hacienda, numeración correlativa en el Ministerio de Hacienda y empezarán a regir desde su publicación en el Diario Oficial, salvo aquellos que establezcan una fecha posterior de vigencia.

Será aplicable a estas disposiciones lo previsto en el artículo 10.º de la Ley N.º 10.336 que fija el texto refundido de la Ley de Organización y Atribuciones de la Contraloría General de la República.

Santiago, 30 de agosto de 1968.

Oficina del Personal de la Administración Pública

organismo de esta naturaleza está, asimismo, respaldada por la generalidad de los informes emitidos por los expertos de las Naciones Unidas que proporcionan asistencia técnica en Administración Pública, siendo actualmente Chile uno de los pocos países que no cuentan con una Oficina Central de Personal.

Por este motivo, la iniciativa que se propone más adelante contempla la creación de la Dirección de Personal como una Oficina especializada, cuya función principal será la de dirigir, coordinar y supervisar los estudios y funciones de Administración de Personal en los Servicios e Instituciones Públicas.

Dicha iniciativa establece expresamente que la creación de sus disposiciones no podrá significar, en ningún caso, una alteración de los derechos estatutarios vigentes y que corresponderá a la Dirección de Personal estudiar las modificaciones legales que en el futuro se estime conveniente proponer al H. Congreso Nacional.

Además, con la creación de esa Oficina, será posible que el Estado aborde con criterio uniforme y racional algunos aspectos que inciden en una adecuada Administración de Personal, utilizando los medios contemplados en la legislación vigente.

Dentro de una sana política sobre la materia, reviste asimismo especial importancia el desarrollo de los medios que permitan a los funcionarios públicos perfeccionarse en las labores a su cargo y prepararse adecuadamente para su promoción a otros empleos. De este modo es posible, también, realizar una tarea para mejorar la eficiencia de los procesos administrativos sobre bases reales y duraderas. Es evidente que uno de los principales obstáculos para los proyectos de racionalizar y de alcanzar un mejor funcionamiento de los Servicios Públicos, se encuentra en la falta de una capacitación sistemática de los funcionarios que respalde las modificaciones que sea aconsejable introducir.

Al respecto, existen muchas tareas que exigen una preparación similar, cualquiera que sea el Servicio en que se desempeñen, por lo que también es necesario que presente el éxito alcanzado por organismos similares de otros países, se ha estimado conveniente promover la creación de una Escuela Nacional de Adiestramiento, que permita impartir, en esos casos, una capacitación uniforme y un mejor aprovechamiento de los recursos materiales y humanos existentes.

Por lo demás, la conveniencia de contar con un

A través del tiempo, diversas leyes y decretos han ido entregando al Ministerio de Economía, Fomento y Reconstrucción una multiplicidad de funciones y atribuciones sin proporcionar, al mismo tiempo, la estructura adecuada para su cumplimiento. La ley entrega al Ministerio un papel, rector en el desempeño de su función, pero este papel no puede ser desempeñado en forma adecuada, debido a la multiplicidad de funciones urgentes que hay que cumplir en materia de abastecimientos y precios.

La grave situación que vive el país a causa de la sequía que soportamos, hace más urgente una modificación en la estructura de este Ministerio que de todos modos, es absolutamente necesaria. La modificación que se propone se basa principalmente, en reconocer que a este Ministerio competen dos funciones principales. La primera de ellas, la proposición y desarrollo de una política industrial que guarde concordancia con los planes nacionales de desarrollo económico y social. La segunda, consiste en velar por un abastecimiento normal en aquellos rubros que constituyen el vital en la economía del país, actuar como el chileno, plaza de regulación de un mercado como el chileno, plaza de imperfecciones susceptibles de ser aprovechadas abusivamente sin la presencia de un ente regulador e intervenir en la fijación y control de precios, como complemento de la acción anterior.

En virtud de lo anterior, se pretende que el Ministerio de Economía, Fomento y Reconstrucción pase a llamarse Ministerio del Desarrollo y de Abastecimiento y cumpla con los proyectos anteriores a través de dos Subsecretarías: Subsecretaría del Desarrollo y Subsecretaría de Abastecimiento, cada una a cargo de la respectiva función ya descrita.

La ejecución de la política industrial formulada por la Subsecretaría del Desarrollo corresponderá a la Dirección General de Industrias, que se creará asumiendo, además de otras, las funciones que en materia industrial, la legislación encarga a la Dirección de Industria y Comercio.

Dependerá también de la Subsecretaría del Desarrollo, la Dirección de Comercio Exterior. Los textos legales son muy claros al entregar al Ministerio de Economía, Fomento y Reconstrucción las atribuciones y la responsabilidad del manejo del comercio exterior del país. Esta actividad tan completa y tan vital para nuestro desarrollo se realiza hoy a través de una serie de instituciones, pero faltando una cabeza central que coordine, oriente y estructure las medidas necesarias en esta materia. Dependiendo de la Subsecretaría de Economía, existe en la actualidad un Departamento de Comercio Exterior. Sin embargo, se hace indispensable elevar este Departamento a la categoría de

Es de conocimiento público el interés del Ejecutivo de promover medidas para un mejor funcionamiento de los Servicios Públicos, que permitan una transformación de la gestión administrativa del Estado.

Entre estas medidas tienen especial importancia las relacionadas con el factor humano y, específicamente, con la situación de los funcionarios públicos.

A este respecto, desde hace años, se han venido realizando estudios por organismos técnicos universitarios y estatales y con la asesoría de las Naciones Unidas, lo que ha permitido obtener un diagnóstico bastante preciso y un conjunto de recomendaciones sobre el particular.

El cumplimiento de los objetivos establecidos para los Servicios Públicos y la obtención de las metas fijadas por los planes de desarrollo económico-social están fuertemente condicionados a una adecuada utilización del factor humano que, en la práctica, se ve dificultada por los deficientes sistemas de personal actualmente vigentes.

No obstante el espíritu de colaboración demostrado por la mayor parte del personal de la Administración del Estado, el sistema que rige su vida funcional desde su ingreso hasta su retiro, salvo excepciones, frena su iniciativa, desaprovecha sus aptitudes, no lo ayuda a progresar, en muchos casos, estimula una actitud pasiva y de desinterés hacia el trabajo y produce en el funcionario un sentimiento de insatisfacción y de frustración.

Una de las causas principales del fenómeno anterior es el régimen anárquico de plantas de empleos y de remuneraciones y los procedimientos actuales de ingreso, promoción, estímulo y sanciones para los empleados públicos.

Además, la Administración del Estado carece de información oportuna y exacta que permita una evaluación de aspectos fundamentales de los recursos humanos de que ella dispone en un momento determinado, lo que entraña seriamente la adopción urgente de decisiones y medidas para una acción administrativa eficiente.

Tal como se señaló en el Mensaje del Jefe del Estado al inaugurar la Legislatura Ordinaria el 21 de mayo último y en anteriores declaraciones del Ejecutivo dentro del propósito de introducir economías en el presupuesto se han adelantado drásticas reducciones en la provisión de cargos vacantes, en la

ARTICULO 32º— El Ministro de Hacienda con informe de la Dirección de Presupuesto y la Oficina de Planificación Nacional establecerá los sistemas y normas de control de resultados a aplicarse en los Servicios Fiscales y en las Instituciones Descentralizadas con el funcionamiento del Presupuesto por Programa.

Los Servicios Fiscales e Instituciones Descentralizadas serán responsables de mantener registros de medición de resultados y de costos e informar oportunamente de las realizaciones alcanzadas.

ARTICULO 33º— Los Jefes de los Servicios Fiscales, de Instituciones Descentralizadas y de Instituciones privadas que se financian con aporte fiscal, deberán enviar trimestralmente a la Dirección de Presupuestos y a la Oficina de Planificación Nacional, informes de ejecución física y financiera de los programas que desarrolle el organismo de su responsabilidad.

ARTICULO 34º— Autorízase al Presidente de la República para que, por decreto fundado que lleve la firma del Ministro de Hacienda, previo informe de la Tesorería General y de la Contraloría General de la República, elimine del activo de la Cámara Fiscal, con cargo al ítem 039, los valores pendientes en la cuenta "E-11 Documentos por Cobrar" correspondientes a cheques protestados que se estimen incobrables.

ARTICULO 35º— Se declara que, con cargo a los ítem presupuestarios respectivos, los Servicios Públicos podrán contratar profesionales, técnicos o expertos a honorarios para realizar labores habituales o propias de la Institución. No obstante a funcionarios fiscales, de Instituciones descentralizadas o municipales sólo se les podrá contratar a honorarios mediante decreto supremo fundado.

ARTICULO 36º— Sólo se podrá contratar personal con cargo al ítem de "Jornales" para Servicios en que prevalezca el trabajo físico y que efectúen labores específicas de obreros. Los Jefes que contraigan esta disposición responderán del gasto indebido que la Contraloría General de la República hará efectiva administrativamente sin perjuicio de la acción de juicio que en caso de reincidencia, petición del Contralor, se proceda a la separación del Jefe infractor.

ARTICULO 37º— El personal docente del Ministerio de Educación Pública, el personal administrativo y de control de los establecimientos educacionales y de las bibliotecas, cuyos dependientes del Ministerio de Educación Pública, percibirán sus remuneraciones al cumplirse el primer mes de trabajo, contado desde la fecha de asunción de funciones comunicada por el respectivo Jefe Superior del Servicio a la Contraloría General de la República aunque su nombramiento o destino no se encuentre totalmente tramitado.

Las Tesorerías respectivas procederán a efectuar estos pagos contra la simple presentación de la planilla correspondiente acompañada, en cada caso, de una copia de la comunicación de asunción de funciones. La percepción de los saldos de las remuneraciones ocurridas en razón de incompatibilidad de funciones, obligará a la restitución íntegra de esos haberes por parte de los afectados en la forma que determine el Contralor General de la República de acuerdo a las disposiciones legales vigentes en esta materia.

El personal de la Universidad de Chile y Técnica del Estado percibirá sus remuneraciones aunque su nombramiento o destino no se encuentre totalmente tramitado.

Lo dispuesto en el artículo 74º de la Ley N.º 15.575, no se aplicará a las Universidades de Chile y Técnica del Estado.

La comunicación de asunción de funciones deberán enviarla los jefes de establecimientos o la autoridad universitaria respectiva a más tardar, 48 horas después que el empleado asuma su cargo.

Los jefes de los establecimientos deberán remitir, asimismo, a las autoridades correspondientes, antes del 31 de julio, las propuestas del personal que haya asumido funciones hasta el 31 de mayo y dentro del plazo de 15 días, contado desde la comunicación de asunción de funciones, las propuestas del personal que haya asumido en una fecha posterior a la señalada precedentemente.

La infracción a las obligaciones establecidas en los dos incisos anteriores será sancionada, sin más trámite, con una multa de un día de sueldo por cada día de atraso en el envío de la documentación pertinente y la harán efectiva los oficiales de presupuesto a requerimiento del Jefe Superior del Servicio o del interesado.

La reiterada remisión de antecedentes incompletos o que adolezcan de vicios de forma o fondo será considerada falta grave para los efectos de hacer efectiva la responsabilidad administrativa de estos funcionarios.

El personal a que se refiere el inciso primero de este artículo continuará percibiendo sus remuneraciones durante el año 1969, mientras preste servicios efectivos, aunque sus nombramientos no se encuentren tramitados.

ARTICULO 38º— Al personal suplente que preste sus servicios en establecimientos dependientes del Ministerio de Educación Pública se les cancelará en forma oportuna sus sueldos correspondientes a los meses de enero, febrero y marzo con cargo a los ítem expresamente señalados para ese efecto en la presente ley. Queda autorizada la Tesorería General de la República para efectuar los mencionados pagos y hacer después los descuentos internos de los ítem.

ARTICULO 39º— Durante el año 1969, los profesores que se desempeñen en propiedad en las Escuelas Artistas y Liceos y cuyos cursos sean suprimidos deberán ser desahogados, sin concurrir en el estado 19º de la Dirección de Educación Primaria y Normal o des-

ARTICULO 21º— Los fondos para asignación familiar consultados en el ítem 025, no se decretarán y su giro se efectuará directamente al ítem contra presentación de planillas.

ARTICULO 22º— El pago de honorarios, servicios o adquisiciones pactadas en moneda dólar podrá efectuarse indistintamente con cargo a los ítem en dólares o en moneda corriente que correspondan.

ARTICULO 23º— Declárase que para la liquidación de los reajustes de las pensiones por la Dirección de Previsión y de las pensiones que consultan las respectivas leyes orgánicas de las instituciones de Previsión, y la diferencia hasta enterar el total de la pensión será de cargo fiscal cuando correspondiere.

ARTICULO 24º— No se aplicará lo dispuesto en el inciso segundo de la letra b) del artículo 1º de la Ley N.º 14.171, respecto a la firma de los decretos que aprueben los presupuestos de las Instituciones de Previsión por parte del Ministerio de Economía, Fomento y Reconstrucción.

ARTICULO 25º— Las Agencias voluntarias de socorro y rehabilitación acogidas al Convenio N.º 400, de fecha 5 de abril de 1958, publicado en el "Diario Oficial" de 30 de octubre de 1956, y que perciban aportes fiscales con cargo a esta ley, serán supervisadas en lo que se refiere a la distribución directa de alimentos, vestuario y medicamentos a familias o individuos, por Juntas Coordinadoras Provinciales que estarán integradas por un representante del Servicio Nacional de Salud, una Asistente Social designada por la Dirección de Previsión Social, un representante de la Cruz Roja Chilena, un representante del Magisterio designado por el Director Provincial de Educación Primaria y un representante de la Agencia que correspondiere y otro de la Municipalidad cabecera de departamento.

Una Junta Coordinadora Nacional integrada por igual número de representantes de las mismas Agencias e Instituciones, relacionará las mencionadas actividades de las agencias en el plano nacional y se pronunciará sobre las observaciones que las Juntas Coordinadoras Provinciales le planteen en relación con las actividades que les corresponde supervisar. El representante del Magisterio, en este caso será designado por el Director General de Enseñanza Primaria.

Esta misma Junta Coordinadora Nacional tendrá la facultad de verificar la ubicación y servicio de los elementos y equipos que se internen de acuerdo con el inciso tercero del Convenio antes citado.

La Contraloría General de la República y la Junta Coordinadora Nacional deberán informar mensualmente a la Cámara de Diputados sobre la forma en que se ha dado cumplimiento al presente artículo y, además todo lo relacionado con la fiscalización que hayan ejercido en esta materia.

Las mercaderías importadas por las Agencias Voluntarias de Socorro y rehabilitación mencionadas en el inciso primero de este artículo quedarán exentas de las tasas y derechos que la Empresa Portuaria de Chile aplica a estas operaciones, solamente durante los primeros 60 días contados desde la fecha de recepción de las mercaderías. Vencido este plazo las Agencias mencionadas comenzarán a pagar a dicha Empresa los derechos y tasas que correspondan con cargo a sus propios recursos.

ARTICULO 27º— Los establecimientos que imparten enseñanza fundamental gratuita a adultos obreros o campesinos, que hayan sido declarados cooperadores de la función educadora del Estado y que tengan una organización nacional, justificarán ante la Contraloría General de la República la correcta inversión de las subvenciones o aportes percibidos del Estado, con una relación de gastos en que se enumere la mantención y reparación de la respectiva dirección del plantel, el destino de los fondos percibidos.

ARTICULO 28º— Los reajustes que procedan en los contratos celebrados por el Ministerio de Obras Públicas y Transportes, en los cuales se ha estipulado moneda dólar o su equivalente a ésta en escudos moneda nacional se imputarán a los mismos ítem con los cuales pueda atenderse el pago de dichos contratos.

ARTICULO 29º— Autorízase a la Junta de Adelanto de Arica para imputar a su Presupuesto de Capital, hasta el porcentaje que fije el decreto supremo que apruebe su Presupuesto para 1969, los gastos de mantención y reparación de las obras de inversión y ornato que debe mantener dicha Junta.

Para los efectos de la aprobación y publicación del Proyecto de Presupuesto para 1969, con la modificación introducida en el inciso precedente, se entenderá prorrogado el plazo a que se refiere el inciso segundo del artículo 1º de la Ley N.º 10.339, hasta el 28 de febrero de 1969.

ARTICULO 30º— Los Servicios Públicos podrán contratar obreros, ampliaciones, reparaciones e instalaciones de cualquier naturaleza sin intervención del Ministerio de Obras Públicas y Transportes o del Ministerio de la Vivienda y Urbanismo, en su caso, por un monto no superior a \$ 60.000.

Las Fuerzas Armadas, Ministerio de Justicia, Carabineros de Chile y el Instituto Antártico Chileno en sus construcciones antárticas no estarán sujetos a la intervención del Ministerio de Obras Públicas y Transportes o del Ministerio de la Vivienda y Urbanismo, en su caso, y podrán efectuar sus obras y contratar reparaciones, ampliaciones e instalaciones a través de

ARTICULO 12º— Los saldos de decretos no pagados y legalmente comprometidos al 31 de diciembre se imputarán al ítem "Cuentas Pendientes" de cada Servicio. Para estos efectos, el ítem "Cuentas Pendientes" será excedible en el primer semestre. Sin embargo, durante el segundo semestre los Servicios deberán transparentar los saldos necesarios para cubrir los excesos producidos en dicho ítem. La Dirección de Presupuestos para clasificar adecuadamente los gastos respectivos podrá ordenar la creación de asignaciones en el ítem Cuentas Pendientes.

Los gastos autorizados por Decreto de Fondos no podrán exceder del monto del Servicio Fiscal de la diferencia entre la suma de los ítem aprobados en la Ley de Presupuestos vigentes y el valor de la imputación hecha al ítem "Cuentas Pendientes" en virtud de lo dispuesto en el presente artículo.

No obstante lo dispuesto en los incisos anteriores, los saldos de decretos correspondientes al ítem 2º de la Constitución se imputarán al mismo ítem de la Ley de Presupuestos del año siguiente. Asimismo, los saldos de decretos correspondientes a aportes a Municipalidades y subvenciones del Ministerio de Hacienda se podrán imputar a cualquier ítem del Presupuesto Corriente o de Capital de la Ley de Presupuestos, de acuerdo al procedimiento que se indica en el artículo siguiente.

ARTICULO 12.º— Los decretos de fondos y los decretos que ordenen un pago, correspondientes al Presupuesto de Capital, conservarán su validez después del cierre del ejercicio, debiendo imputarse los saldos no pagados al 31 de diciembre a los ítem correspondientes en el nuevo Presupuesto.

Para tales fines se entenderán creadas asignaciones en los Programas e ítem del nuevo Presupuesto de igual denominación de las del año anterior y por un monto equivalente a los saldos decretados y no girados de dichas asignaciones al 31 de diciembre.

En el caso de que en el nuevo presupuesto no se repitiera algún Programa o ítem, se fijará por decreto supremo la imputación que se dará en el nuevo ejercicio a los saldos no pagados de decretos de fondos cursados.

ARTICULO 13º— Después del 15 de febrero de cada año, los saldos no girados de decretos de fondos del año anterior y los decretos de pago dictado cuyo cobro no haya sido formalizado, serán superados automáticamente y dejarán de gravar el Presupuesto vigente. Para este efecto el Servicio de Tesorería deberá remitir, dentro de la segunda quincena de febrero, a la Contraloría General de la República, nóminas por Servicios de los giros emitidos hasta el 15 de febrero del año respectivo. Con estos antecedentes la Contraloría General de la República eliminará o rebajará según corresponda, la imputación hecha al ítem del nuevo Presupuesto en virtud de lo dispuesto en los dos artículos anteriores.

A su vez, este Organismo Contralor, informará dentro del primer semestre a la Dirección de Presupuestos de aquellos saldos que no fueron derogados.

ARTICULO 14º— Los compromisos, propuestas, contratos y/o gastos con cargo a las autorizaciones correspondientes de gastos corrientes no podrán exceder en ningún caso del monto presupuestario efectivamente decretado. Del incumplimiento de esta disposición será directa y exclusivamente responsable el Jefe del Servicio respectivo.

Los Servicios deberán llevar un registro informativo de los compromisos adquiridos en la ejecución de sus programas.

Excepciones de lo establecido en el inciso anterior los gastos por consumos de agua, electricidad, teléfono y gas.

ARTICULO 15º— Los pasajes y fletes que ordenan los Servicios Fiscales a la Línea Aérea Nacional, a la Empresa Marítima del Estado y a los Ferrocarriles del Estado no podrán exceder de los fondos que dichos Servicios tengan a disposición de aquellos.

Las empresas citadas deberán remitir a los respectivos Servicios dentro de los primeros 15 días de cada mes, un estado de cuentas por las operaciones efectuadas en el mes anterior.

ARTICULO 16º— Se declara que lo establecido en el artículo 47º del DFL N.º 47, de 1959, será aplicable tanto a los decretos de fondos como a los que ordenen un pago.

ARTICULO 17º— A los organismos a que se refiere el artículo 203, de la Ley N.º 13.305 y a las Municipalidades les será aplicable el artículo 47º del DFL N.º 47, del año 1959, Orgánico de Presupuestos.

ARTICULO 18º— Autorízase al Tesorero General de la República para pagar directamente a los interesados, sin necesidad de Decreto Supremo, las subvenciones consignadas en el ítem 08.01.02.029.005.1.

ARTICULO 19º— Reemplázase el inciso segundo del artículo 23º de la Ley N.º 15.720, por el siguiente: "El período presupuestario anual de la Junta Nacional se iniciará el 1º de enero de cada año".

ARTICULO 20º— El pago de los sueldos del personal de la Planta Suplementaria se hará por el mismo Servicio en que se encuentren prestando funciones con cargo al ítem de la Dirección de Presupuestos y los Sobresueldos y asignación familiar, con cargo a los presupuestos de los Servicios donde se encuentran destacados. En las respectivas planillas el Jefe del Servicio acreditará la efectividad de los servicios prestados por este personal.

Las vacantes que se produzcan en las Plantas Permanentes de los distintos Servicios Públicos serán llenadas por el personal de la Planta Suplementaria Uni-

En conclusión, en lo que respecta a la orientación general del proyecto que se somete a vuestra consideración, puede ella ser resumida como un conjunto de normas, de clara aplicación, que entrará a substituir todas las diversas normas actualmente vigentes en materia jubilatoria. El conjunto de normas uniforme de jubilaciones; los requisitos, montos y demás condiciones para adquirirlas son, en general más amplios y generosos que los que normalmente consulta la legislación comparada.

Estas normas entrarán a regir, en lo futuro, para todos los trabajadores. No consulta la ley regímenes de privilegio ni situaciones de perjuicio y tiende a evitar que en un futuro próximo se llegue a una situación en que no será posible pagar las pensiones.

Por las razones expuestas someto a la aprobación del Honorable Congreso Nacional, para ser tratado en el actual período de sesiones y en el carácter de urgente el siguiente

Proyecto de ley:

Artículo 1.º— Las personas que se encuentren afectas a cualquier régimen de previsión social, incluido el Servicio de Seguro Social, que, al 31 de diciembre de 1968, registren menos de diez años de cotizaciones y servicios efectivos y las que, después de esta fecha, se incorporen o reincorporen a cualquiera de ellos, tendrán derecho exclusivamente a las pensiones que se establecen en los artículos 2.º, 3.º, 4.º, 5.º, 6.º, 7.º, 8.º, 10 y 11 de la presente ley.

Artículo 2.º— Tendrán derecho a gozar de pensión de invalidez total, los trabajadores afiliados a un régimen de previsión social, que sufran una disminución de su capacidad de ganancia, presumiblemente permanente, total o superior a un 70%, y siempre que cumplan los siguientes requisitos:

- Ser declarados inválidos por la autoridad médica competente;
- Tener una densidad de cotizaciones de 0,5 en los últimos sesenta (60) meses anteriores a la declaración de invalidez;
- Tener, en todo caso, y como mínimo, 36 meses de cotizaciones;
- No cumplir los requisitos para tener derecho a pensión de vejez, y
- Que la invalidez no provenga de accidente del trabajo o enfermedad profesional.

Artículo 3.º— La pensión mensual de invalidez total será de un monto equivalente al 60% del sueldo base definido en el artículo 9.º, incrementado en 1% por cada año de cotizaciones sobre los primeros quince. En ningún caso, el monto de la pensión podrá exceder del 80% del sueldo base.

Artículo 4.º— Tendrán derecho a gozar de pensión de invalidez parcial, los trabajadores afiliados a un régimen de previsión social, que sufran una disminución de su capacidad de ganancia, presumiblemente permanente, igual o superior a un 40% e inferior a un 70%, y que, además, cumplan los requisitos señalados en el artículo 2.º.

Artículo 5.º— La pensión mensual de invalidez parcial será equivalente al 50% de la invalidez total establecida en el artículo 3.º.

Artículo 6.º— Tendrán derecho a gozar de pensión de vejez los trabajadores afiliados a un régimen de previsión social que cumplan 65 años de edad, los varones, y 60 años de edad, las mujeres, y que, además:

- Tengan una densidad de 0,5 en los últimos diez años de cotización, y

b) Cumplan, como mínimo, 10 años de cotizaciones y servicios efectivos, las mujeres, y 15 años de cotizaciones y servicios efectivos, los varones.

No obstante lo dispuesto en el inciso anterior, el Presidente de la República podrá rebajar gradualmente la edad necesaria para tener derecho a pensión de vejez hasta 62 años de edad, en la medida en que los recursos financieros del sistema lo permitan.

Artículo 7.º— La edad para jubilar prevista en el artículo anterior, podrá rebajarse un año por cada cinco que el afiliado hubiere trabajado en labores pesadas y/o tóxicas que serán determinadas por el Reglamento, con un máximo de cinco años de rebaja en total.

tengan los ingresos globales reales existentes a la fecha. No obstante, tratándose de labores muy pesadas,

Artículo 8.º— La pensión mensual de vejez será de un monto equivalente al 60% del sueldo base definido en el artículo 9.º, incrementado en 1% por cada año de cotizaciones sobre los primeros quince. En ningún caso, el monto de la pensión podrá exceder del 80% del sueldo base.

Artículo 9.º— El sueldo base para calcular las pensiones será el promedio de las remuneraciones imponibles afectas al fondo respectivo, percibidas en los últimos sesenta meses anteriores a la fecha desde la cual se otorga el beneficio. Para este efecto, las remuneraciones imponibles de los primeros veinticuatro meses se multiplicarán por la relación existente entre los índices de precios al consumidor fijados por la Dirección de Estadística y Censos, correspondientes a los años en que se percibieron dichas remuneraciones y el índice considerado para fijar el sueldo vital correspondiente al año a contar desde el cual se concede el beneficio.

Artículo 10.º— Los montos máximos de pensiones establecidos en los artículos 3.º y 8.º son sin perjuicio de las otras normas que sobre montos máximos se contemplan en las leyes actualmente vigentes.

Artículo 11.º— Las pensiones a que se refieren los artículos anteriores se regirán, en cuanto a sus montos mínimos, por las disposiciones legales en actual vigencia.

Artículo 12.º— Las personas que se encuentran afectas a cualquier régimen de previsión social, excluido el del Servicio de Seguro Social y el de la Sección Tripartita de la Caja de Previsión de la Marina Mercante Nacional, que al 31 de diciembre de 1968, registren diez o más años de cotizaciones y servicios efectivos, y menos de 21, 25 o 29 años según estén afectos a regímenes de pensiones de antigüedad con 24, 30 o 35 años, respectivamente, tendrán derecho a obtener la respectiva pensión de jubilación por antigüedad siempre que, además del tiempo computable, cumplan como requisito el siguiente tabla, considerando el número de años de servicios efectivos y cotizaciones que el interesado registre al 31 de diciembre de 1968:

T A B L A :

Años de servicios al 31 de diciembre de 1968	E D A D	
	Hombres	Mujeres
10	64	59
11	63	58
12	62	57
13	61	56
14	60	55
15	59	54
16	58	53
17	57	52
18	56	51
19	55	50
20	54	49
21	53	48
22	52	47
23	51	46
24 y más	50	45

Artículo 13.º— Los trabajadores afectos a cualquier régimen de previsión social que, al 31 de diciembre de 1968, registren 21 o más años de cotizaciones y servicios efectivos en los sistemas que actualmente otorgan pensión por antigüedad, con 24 años de servicios, 25 o más años de cotizaciones y servicios efectivos en los sistemas que actualmente otorgan pensión por antigüedad con 30 años de servicios, y 29 o más años de cotizaciones y servicios efectivos en los sistemas que actualmente exigen 35 años para este beneficio, como asimismo, el personal no civil de la Defensa Nacional y de Carabineros de Chile, mantendrán sus derechos a los beneficios que establecen las leyes actualmente vigentes, en la forma y montos que éstas señalan.

En todo caso, los asegurados en el Servicio de Seguro Social o en la Sección Tripartita de la Caja de la Marina Mercante Nacional, que, al 31 de diciembre de 1968, registren 10 o más años de cotizaciones y servicios efectivos, continuarán rigiéndose por las disposiciones actualmente vigentes sobre la materia.

Artículo 14.º— Las pensiones de montepío y, en general, de sobrevivientes, se regirán por las disposiciones de las leyes actualmente vigentes, sin perjuicio de lo que dispone el artículo 15 de la presente ley.

Artículo 15.º— Introdúcese, a contar del 1.º de enero de 1968, las siguientes modificaciones al régimen de prestaciones contenido en el DFL 1.340 bis, de

Artículo 16.º— Aumentase, con cargo a los recursos generales de la Caja Nacional de Empleados Públicos y Periodistas, y para el solo efecto de la revalorización contemplada en la ley N.º 15.386, el monto inicial de las pensiones de montepío otorgadas por la Sección Empleados Públicos de dicha Caja, a la fecha de vigencia de esta ley en 50%.

Para estos efectos, la Caja consultará en su presupuesto una suma equivalente a la que considere para el pago del beneficio de seguro de vida en conformidad con el artículo 13, letra b) de la presente ley, la que transferirá al Fondo de Revalorización de Pensiones, por duodécimos.

Artículo 17.º— A contar desde el 1.º de enero de 1969, el Presidente de la República fijará el monto de las asignaciones familiares que deberán pagar el Servicio de Seguro Social y las Cajas de Previsión y de Compensación de la ley N.º 15.386, el monto inicial de las pensiones de montepío otorgadas por la Sección Empleados Públicos de dicha Caja, a la fecha de vigencia de esta ley en 50%.

En ningún caso, las asignaciones familiares del régimen de la Caja de los Empleados Particulares y de otros sistemas que tengan un monto igual o superior a ellas, podrán tener un reajuste anual inferior al 60% del aumento que experimente el Índice de Precios al Consumidor, en cada período anual.

Artículo 18.º— Los excedentes que se produzcan, a contar desde el año 1968, en los fondos de asignación familiar de los distintos regímenes señalados en el artículo anterior, serán redistribuidos entre ellos por el Presidente de la República, de acuerdo con el Reglamento respectivo, a objeto de que puedan atender al pago de las asignaciones fijadas en virtud de dicho artículo.

Artículo 19.º— En el futuro podrán crearse Cajas de Compensación de Asignación Familiar, de acuerdo con las normas vigentes sobre la materia, y sin perjuicio de ellas, a iniciativa de las organizaciones de trabajadores.

Artículo 20.º— Facúltase al Presidente de la República para que, dentro del plazo de un año, proceda a modificar los sistemas de incompatibilidades que afectan a las pensiones de los distintos regímenes previsionales existentes y para que fusione instituciones de previsión.

Artículo 21.º— Facúltase al Presidente de la República para que, en forma gradual y dentro del término de tres años, dicte las disposiciones necesarias para establecer un nuevo sistema de cotizaciones y aportes para seguridad social. En uso de esta facultad, el Presidente de la República podrá suprimir, reducir, establecer y aumentar cotizaciones, aportes y/o impuestos, siempre que no se disminuya el ingreso real existente a la fecha de vigencia de esta ley, de acuerdo con los informes que para este efecto emitirá la Superintendencia de Seguridad Social.

En el nuevo sistema financiero que se establezca, el Presidente de la República estará facultado para aumentar o disminuir anualmente la o las cotizaciones, aportes y/o impuestos hasta en un 20% de la o los mismos, previo informe que deberá emitir la Superintendencia de Seguridad Social sobre las necesidades financieras de dicho sistema.

Artículo 22.º— A contar desde la publicación de la presente ley se tendrá por períodos de cotizaciones o servicios todos aquellos que hasta esa fecha hubieren sido reconocidos en conformidad a la legislación en actual vigor; y, con posterioridad a esa fecha, sólo se tendrá por tales aquellos durante los cuales se hayan prestado servicios o trabajos y se hayan integrado las correspondientes cotizaciones.

Santiago, a 30 de agosto de 1968.

(Fdo.): Eduardo Frei Montalva. — Andrés Zaldívar Larraín.

Artículo 23.º— El personal docente dependiente del Ministerio de Educación Pública, y el personal administrativo y de servicios de los establecimientos educacionales, que al 31 de diciembre de 1968 con cargo a los ítems "004" de los distintos servicios de la Secretaría de Estado o con cargo al ítem 09-01-01.107 se le otorgaron prorrogados sus contratos por todo el año 1969, con los reajustes correspondientes, sin perjuicio de que se les pueda poner término mediante decreto supremo fundado.

Artículo 41.º— Los cargos de la Administración del Estado cuya remuneración se determine por procedimientos permanentes legalmente fijados, no quedarán sometidos a las limitaciones establecidas en otras disposiciones legales.

Artículo 42.º— Autorízase a los Servicios Fiscales de la Administración Civil del Estado para otorgar una asignación de alimentación al personal de planta, a contrata, a jornal y a honorarios que se desempeñen con el sistema de jornada única o continua de trabajo.

Tendrán derecho a la asignación, los empleados que tomen alimentación en casinos o en otras dependencias de los respectivos Servicios o que se la provean ellos mismos en cualquier forma, siempre que el empleado tenga derecho al goce de sueldo.

No se otorgará esta asignación cuando se proporcione alimentación por cuenta del Estado, se haga uso de permiso sin goce de sueldo o se aplique medida disciplinaria de suspensión.

La asignación de alimentación se liquidará y pagará conjuntamente con el sueldo del empleado. Para el presente año el monto de dicha asignación para los Servicios Fiscales será de E\$ 36.— mensuales por persona, que se pagará con cargo a los ítems respectivos de cada Programa. No obstante, cuando se trate de algunos de los casos a que se refiere el inciso tercero, se descontará la suma de E\$ 1.80 por cada día que no de lugar al cobro de asignación.

Autorízase, asimismo a los Servicios de la Administración del Estado para deducir de las remuneraciones de su personal, el valor de los consumos que éste efectúe en las dependencias del respectivo Servicio. En cumplimiento de la anterior se podrá pagar directamente el valor de dichos consumos a quien proporcione la alimentación, previa conformidad del monto del descuento por el afectado. Dichos Servicios podrán habilitar y dotar dependencias que proporcionen alimentación al personal, sin intervención del Ministerio de Obras Públicas y Transportes.

Artículo 43.º— El Reglamento dictado en conformidad con el artículo 106º de la Ley N.º 16.605, que otorgó derecho de alimentación —por el año 1967— al personal del Servicio de Prisiones, conservará su validez durante 1969.

Artículo 44.º— El derecho de alimentación de que goza el personal de los establecimientos de educación del Estado, no se extenderá a sus familiares, con excepción de los afectos al decreto N.º 2.531, del Ministerio de Justicia, de 24 de diciembre de 1928, reglamentario de la Ley N.º 4.447, sin perjuicio de lo dispuesto en el artículo 25º del DFL N.º 338, de 1960, modificado por el artículo 44º de la Ley N.º 14.453.

El valor de la alimentación de familiares y demás personas a que se refiere la letra b) del artículo 25º del DFL N.º 338, de 1960, será equivalente al costo real que arroje las planillas de economato del establecimiento respectivo.

Artículo 45.º— Fijanse para el año 1968 los siguientes porcentajes de gratificación de zona de acuerdo con lo dispuesto en el artículo 86.º del DFL 338, de 1960, el artículo 5.º de la Ley N.º 11.852 y en las leyes Nos 14.812 y 14.999, para el personal radicado en los siguientes lugares:

PROVINCIA DE TARAPACA	40%
El personal que preste sus servicios en los Retenes "La Palma", "San José" y "Negreiros" en "Villa Industrial, Poconche, Piquitos, Central, Coppa, Chisiluma, General Lagos, Avanzada de Aduanas de Chaca, Camarones, Pisagua, Zapiga, Aguada, Tarapacá, Huara, Caleta de Huanillos, Pintada, Matilla, Pica, Isla, Victoria, Huatacondo, Laguna de Huasco, Retén Camiña, Quistagana, Distrito de Camiña, Nama-Camiña, Manque-Colchagua, Tignamar, Socoroma, Chapiquiña, Enquelga, Distrito de Cariguina, Soloca, Jaña, Chapiquilta, Mil-Miña, Parca y Macaya, Portezúlo de Chapiquiña, Retén Carihuva, Putre, Alzérrea, Coscava, Mocha, Sibaya Laonzana Pachica, Coscava, Mocha, Tarapacá-Pueblo, Esquina, Illalla, Huaviña, Huarasiña, Suca y Localidad de Aguas Calientes, tendrá el	100%
PROVINCIA DE ANTOFAGASTA	30%
El personal que preste sus servicios en los departamentos de Taltal y Tocopilla y en las localidades de Coya Sur, María Elena, Pedro de Valdivia, José Francisco Vergara, Calama, Chuqui-camata y departamento de El Loa, tendrá el	50%
El personal que preste sus servicios en Chiu-Chiu, San Pedro de Atacama, Tocoñao, Estación San Pedro, Quillagua, Prosperidad, Rica Aventura, Empresa, Algorfa, Mina Despreñada, Chacancor, Miraje, Gatico, Baquedano, Mantas Blancas, Pampa Unión, Sierra Gorda, Concepción, La Pailoma, Estación Chela, Altamira, Mineral, El Guanaco, Catalina, Sierra Oyera, Mejillones, Flor	40%

PROVINCIA DE ATACAMA	30%
El personal que preste sus servicios en la localidad de El Tránsito tendrá el	50%
PROVINCIA DE COQUIMBO	15%
El personal que preste sus servicios en la localidad de El Chañar, tendrá el	50%
El personal que preste sus servicios en la localidad de Tulahuén, tendrá el	40%
El personal que preste sus servicios en la localidad de Rivadavia, Juntas de Ovalle, Rapel y Cozotí el 18, tendrá el	30%
El personal que preste sus servicios en la localidad de Chalinga, tendrá el	20%

PROVINCIA DE ACONCAGUA	
El personal que preste sus servicios en la localidad de Río Blanco y Refugio Militar de Juncal, tendrá el	30%
El personal que preste sus servicios en la localidad de El Tartaro y Retén y Refugio Militar de Los Patos, tendrá el	20%
El personal que preste sus servicios en la localidad de Caracoles, tendrá el	50%
El personal que preste sus servicios en las localidades de Alicahué, Cerro Negro y Chincolco y los distritos Federal, Chalaco y El Sobrante, tendrá el	15%

PROVINCIA DE VALPARAISO	
El personal que preste sus servicios en la Isla Juan Fernández, tendrá el	60%
El personal que preste sus servicios en el Departamento de Isla de Pascua, tendrá el	200%

PROVINCIA DE SANTIAGO	
El personal que preste sus servicios en Las Melosas y los retenes Pérez Caldera y Farellones, tendrá el	15%
El personal que preste sus servicios en Avanzada El Yeso, tendrá el	30%

PROVINCIA DE O'HIGGINS	
El personal que preste sus servicios en la localidad de Sewell, tendrá el	10%

PROVINCIA DE COLCHAGUA	
El personal que preste sus servicios en la localidad de Puente Negro, tendrá el	15%

PROVINCIA DE CURICO	
El personal que preste sus servicios en la localidad de Los Quenes, tendrá el	15%

PROVINCIA DE TALCA	
El personal que preste sus servicios en las localidades de Las Trancas, Los Cipreses, La Mina y Paso Nevado, tendrá el	30%

PROVINCIA DE LINARES	
El personal que preste sus servicios en las localidades de Quebrada de Medina, Pejerrey y Las Guardias, tendrá el	60%

PROVINCIA DE NUBLE	
El personal que preste sus servicios en la localidad de San Fabián de Alicó, tendrá el	30%
El personal que preste sus servicios en la localidad de Atacalco, tendrá el	40%

PROVINCIA DE CONCEPCION	15%
PROVINCIA DE BIO BIO	
El personal que preste sus servicios en la Sub-delegación de Quileco y Refugio Militar Mariscal Alcázar, tendrá el	30%

PROVINCIA DE ARAUCO	15%
El personal que preste sus servicios en la Isla Santa María e Isla Mocha, tendrá el	35%

PROVINCIA DE MALLECO	
El personal que preste sus servicios en las localidades de Lonquimay, Trevo, Sierra Nevada, Llacura Icaima y Malacahué, tendrá el	30%

PROVINCIA DE CAUTIN	
El personal que preste sus servicios en la zona de Llaíma, tendrá el	50%
El personal que preste sus servicios en la Comuna de Pucón, tendrá el	20%

PROVINCIA DE VALDIVIA	
El personal que preste sus servicios en los departamentos de Taltal y Río Bueno, tendrá el	10%
El personal que preste sus servicios en el Departamento de Valdivia y localidad de Lifén, tendrá el	15%
El personal que preste sus servicios en la localidad de Huahún y refugio militar Choshuenco, tendrá el	40%

PROVINCIA DE OSORNO	10%
El personal que preste sus servicios en la localidad de Puyehue y refugio militar Antillanca, tendrá el	40%

PROVINCIA DE CHILE	30%
El personal que preste sus servicios en Chile Chico, Continental y Archipiélago de las Guaytecas, tendrá el	70%
El personal que preste sus servicios en la Isla Guafu, Putaleufú, Chaitén, Palena y Faros Rapaver y Auhilú, tendrá el	110%

PROVINCIA DE AYSEN	90%
El personal que preste sus servicios en Chile Chico, Baker, Retén Lago Castor, Puerto Ingeniero Bahés, La Colonia, Cisnes, Balmaceda, Lago Verde, Cochrane, Río Mayer, Ushualta, Retenes "Coyhaique Alto", "Lago O'Higgins", Criadero Militar "Las Bandurrias" y "Puesto Viejo", tendrá el	130%
El personal de obreros de la Provincia de Aysén tendrá derecho a formar de los mismos porcentajes de zona que los empleados de dicha provincia.	

PROVINCIA DE MAGALLANES	60%
El personal que preste sus servicios en la Isla Navarino, Isla Dawson, San Pedro, Muñoz Gamero, Islas Picton, Lennox y Nueva, Punta Tamana, Faros Félix y Far Way y Puestos de Vigías dependientes de la Base Naval Williams, tendrá el	100%
El personal que preste sus servicios en las Islas Evangelistas y Puerto Edén, tendrá el	150%
El personal que preste sus servicios en la Isla Diego Ramírez, tendrá el	300%

TERRITORIO ANTARTICO	
El personal destacado en la Antártica, de acuerdo con el artículo 1º de la Ley N.º 11.942, tendrá el	600%
El personal de la Defensa Nacional que forme parte de Comisión Antártica de Relevé, mientras dure la Comisión tendrá el	300%

ARTICULO 46.º— Autorízase al Presidente de la República para fijar el monto de la asignación de vestuario para Oficiales, Cuadro Permanente de las Fuerzas Armadas y Gente de Mar, y establecer el derecho y fijar el monto de la asignación para arriendo de oficinas y casa habitación de Aduanas de Fronteras. Los respectivos decretos de autorización deberán ser firmados por el Ministro de Hacienda.

ARTICULO 47.º— El beneficio contemplado en el artículo 78, inciso cuarto, del DFL N.º 338, de 1960, se imputará a la cuenta de depósito F-105, contra la cual podrá girar todos los Jefes de Servicios cuando el caso lo requiera, quienes asimismo efectuarán los reintegros correspondientes a las cuotas descontadas por planillas que cada funcionario deba reembolsar en el plazo de un año.

Esta cuenta estará centralizada en la Tesorería Provincial de Santiago y su saldo no pasará a Rentas Generales de la Nación.

ARTICULO 48.º— Los funcionarios públicos que regresen al país al término de su comisión en el extranjero y a quienes la ley les reconozca el derecho al pago de fletes de su menaje y efectos personales de carácter fiscal, no podrán imputar los gastos de transporte de automóviles a este derecho.

ARTICULO 49.º— Reemplázase el guarismo "25" (dos por ciento) por "45" (cuatro por ciento) a que se refiere el inciso primero del artículo 73 del DFL N.º 338, de 1960.

Esta disposición también será aplicable al personal de la Corporación de Fomento de la Producción, Ministerio de Vivienda y Urbanismo, Corporación de la Vivienda, Corporación de Servicios Habitacionales, Corporación de Mejoramiento Urbano y Empresa Nacional de Minería.

ARTICULO 50.º— Reemplázase en el inciso primero del artículo 13º de la Ley N.º 16.605, el párrafo final que está en punto seguido, por lo siguiente: "El Consejo Nacional de Menores depositará en la Cuenta de Ingreso B-36-j las sumas necesarias para cubrir el gasto que demande la provisión de estas vacantes".

ARTICULO 51.º— Los miembros de las Fuerzas Armadas que desempeñen los cargos de Ministros o Subsecretario de Estado, no podrán percibir ninguna de sus asignaciones que consultan las leyes para el personal de sus respectivas instituciones, cuando opten por el sueldo de estos cargos.

ARTICULO 52.º— Declárase compatible el cargo de Oficial Civil Adjunto de Registro Civil con el de Profesor de la Enseñanza Primaria.

El cargo deberá ser desempeñado por el profesor de mayor antigüedad de la localidad de que se trate y siempre que sea mayor de edad.

ARTICULO 53.º— Autorízase a la Caja de Empleados Particulares, a la Caja Nacional de Empleados Públicos y Periodistas, a la Sección Oficiales y Empleados de la Caja de Previsión de la Marina Mercante Nacional y a la Caja de Empleados Municipales para hacer gastos al Servicio Nacional de Salud, con cargo a sus respectivos Presupuestos.

ARTICULO 54.º— Para el personal contratado en los Establecimientos dependientes del Ministerio de Educación al 31 de diciembre de 1968, con cargo al ítem 107 del Presupuesto de Capital, se entenderán prorrogados sus contratos con cargo al Presupuesto Corriente ítem 004, mientras sus servicios sean necesarios.

El personal docente y remunerado por horas de clases contratado con cargo al ítem 107, Presupuesto de Capital del Ministerio de Educación, se entenderán prorrogados sus nombramientos en calidad de interinos cuando pasen al Presupuesto Corriente.

El Gobierno Gobierno, consistente de la crisis de los publicos, y en el donde existían una adecuada cobertura...

15) Agregar en el artículo 25 después de la palabra "interés" las palabras "y reajuste".

16) Agregar en el artículo 25 después de la palabra "bonos" las palabras "o a quién éstos indiquen".

17) Agregar en el artículo 29 la frase "con autorización de la junta de tenedores de bonos".

18) Suprimir en el artículo 32 las palabras "por medio de sorteo de los títulos respectivos y sólo".

19) Sustituir en el primer párrafo del inciso primero del artículo 33 las palabras "El sorteo de los bonos" por las palabras "En el caso que la amortización se efectúe por sorteo éste".

20) Agregar en los artículos 35 y 41 después de

que el monto del empréstito guarda relación con el volumen de los negocios de la sociedad solicitante y que se encuentra suficientemente garantizado con el capital propio de la sociedad y los ingresos provenientes de sus operaciones. Sin perjuicio de que

a) Acreditar que el empréstito tiene por objeto obtener del público los capitales de explotación o de inversión necesarios para el desarrollo de sus actividades.

b) Que el monto del empréstito guarda relación con el volumen de los negocios de la sociedad solicitante y que se encuentra suficientemente garantizado con el capital propio de la sociedad y los ingresos provenientes de sus operaciones. Sin perjuicio de que

El número de vehículos será el que haya fijado o fije para cada Servicio el Director General de Obras Públicas de acuerdo con las normas establecidas en la ley N° 15.840.

El número de vehículos será el que se fije para cada Servicio de acuerdo con las normas establecidas en la Ley N° 15.840.

El uso de estos vehículos se sujetará a las siguientes normas:

a) Será de cargo fiscal el gasto de mantenimiento, reparaciones, bencina y demás indispensables, para el cumplimiento de las respectivas funciones.

Asimismo, serán de cargo fiscal los gastos de mantenimiento, reparaciones, bencina y demás indispensables, que originen los vehículos provenientes de Instituciones fiscales o Empresas Autónomas del Estado que se pongan a disposición de la Oficina de Planificación Agrícola para el cumplimiento de las funciones que le confieren las leyes y reglamentos vigentes.

Sin embargo, el gasto de los automóviles del Ministerio de Defensa Nacional destinados a los Comandos de Unidades independientes se imputará a los fondos de economía del Regimiento respectivo.

b) La Dirección de Aprovechamiento del Estado y el Consejo Coordinador de Adquisiciones y Enalencaciones de las Fuerzas Armadas, en su caso, exigirán que todo vehículo de propiedad fiscal, semifiscal y de administración autónoma, lleve pintado en colores azul y blanco, en ambos costados, en la parte exterior, un disco de treinta centímetros de diámetro; insertándose en su interior, en la parte superior, el nombre del Servicio Público a que pertenece; en la parte inferior, en forma destacada la palabra "fiscal", y en el centro un escudo de color azul fuerte.

Este disco será igual para los vehículos de todas las reparticiones o funcionarios públicos y se exceptúan de su uso solamente los automóviles pertenecientes a la Presidencia de la República, Contraloría General de la República, Presidente de la Corte Suprema, Ministros de Estados, Subsecretarios, Intendente de Santiago, Director de Presupuestos, Tesorero General de la República, Servicio de Correos y Telégrafos (1), Dirección General de Investigaciones, Ministerio de Relaciones Exteriores, Impuestos Internos, Carabineros, Servicio de Aduanas, Director del Registro Civil e Identificación, Servicio de Prisiones (1), Furoneros y camionetas del Servicio Médico Legal "Dr. Carlos Ibar", Superintendencia de Bancos, de Compañías de Seguros, Sociedades Anónimas y Bolsas de Comercio y de Seguridad Social, Dirección de Industria y Comercio de Santiago, Dirección de Estadística y Censos (1) Oficina de Planificación Agrícola (1), Ministerio del Trabajo (1), Dirección General del Trabajo, Dirección de Servicios Eléctricos y de Gas (2), Ministerio de la Vivienda y Urbanismo (1) y el vehículo que corresponda al uso personal del Jefe del Servicio en las Instituciones Semifiscales y de Administración Autónoma.

c) Los funcionarios o Jefes de Servicios que no cumplan con las disposiciones del presente artículo quedarán automáticamente eliminados del Servicio. Igual sanción sufrirán los funcionarios o Jefes de Servicios que infrinjan lo dispuesto en el artículo 67 de la Ley N° 11.575.

d) Suprimese la asignación de bencina, aceite, re-

de la República y a disposición de Victor Hugo Lagos (1) y Acuña del Pabellón (1) ... 4

PODER JUDICIAL

Presidente de la Corte Suprema ... 1

Presidente de la Corte de Apelaciones de Santiago ... 1

Jueces de Letras de Mayor Cuantía en lo Criminal de Santiago ... 1

Jueces del Crimen de las Comunas Rurales de Santiago ... 1

Jueces de los Juzgados de Letras de Indios (Jeeps) ... 1

CONTRALORIA GENERAL DE LA REPUBLICA

Contralor General de la República ... -1

Oficina Zonal de Antofagasta y Centro Sur ... 2

MINISTERIO DEL INTERIOR

Ministro y Subsecretario ... 2

Gobierno Interior: Intendencias (26), Gobernaciones (65) ... 91

Servicio de Correos y Telégrafos ... 1

Carabineros de Chile ... 120

Esta cantidad no incluye los vehículos radiopatrullas ni los automóviles donados a la institución y será aumentada en el número que resulte de la aplicación del DFL N° 52, de 6 de mayo de 1963.

Dirección General de Investigaciones: para los funcionarios que el Director General determine, en Resolución Interna ... 47

Dirección de Servicios Eléctricos y de Gas ... 1

MINISTERIO DE RELACIONES EXTERIORES

Ministro, Subsecretario y Servicios Generales ... 4

MINISTERIO DE ECONOMIA, FOMENTO Y RECONSTRUCCION

Ministro y Subsecretario ... 2

Dirección de Industria y Comercio ... 1

Dirección de Estadística y Censos ... 1

MINISTERIO DE HACIENDA

Ministro y Subsecretario ... 2

Director de Presupuestos ... 1

Tesorero General de la República ... 1

Superintendente de Bancos ... 1

Superintendente de Aduanas ... 1

Superintendente de Compañías de Seguros, Sociedades Anónimas y Bolsas de Comercio ... 1

Director de Impuestos Internos ... 1

Dirección de Aprovechamiento del Estado: - Servicios Generales ... 1

MINISTERIO DE EDUCACION PUBLICA

Ministro y Subsecretario ... 2

Servicios Generales ... 4

MINISTERIO DE JUSTICIA

Ministro y Subsecretario ... 2

Servicio de Registro Civil e Identificación ... 1

Servicio de Prisiones ... 1

MINISTERIO DE DEFENSA NACIONAL

Ministro, Subsecretario, Servicio de Almirante y Comisiones de Marina y Estado Mayor de las Fuerzas Armadas ... 6

Servicios del Ejército, Marina y Fuerza Aérea, según distribución que hará el Ministerio ... 79

Comando de Unidades independientes

MINISTERIO DE OBRAS PUBLICAS Y TRANSPORTES

El número de vehículos será el que haya fijado o fije para cada Servicio el Director General de Obras Públicas de acuerdo con las normas establecidas en la ley N° 15.840.

MINISTERIO DE AGRICULTURA

Ministro y Subsecretario ... 2

Oficina de Planificación Agrícola ... 1

MINISTERIO DE TIERRAS Y COLONIZACION

Ministro y Subsecretario ... 2

Dirección de Tierras y Colonización Nacional ... 4

Oficinas de Tierras de Santiago, Temuco, Magallanes y Aysén ... 4

MINISTERIO DEL TRABAJO Y PREVISION SOCIAL

Ministro y Subsecretarios ... 3

Servicios Generales ... 2

Dirección del Trabajo ... 2

Superintendencia de Seguridad Social, Superintendente ... 1

Dirección General del Crédito Prendario y de Martillo ... 1

MINISTERIO DE SALUD PUBLICA

Ministro y Subsecretario ... 2

MINISTERIO DE MINERIA

Ministro y Subsecretario ... 2

Servicio de Minas del Estado, de Magallanes ... 1

MINISTERIO DE LA VIVIENDA Y URBANISMO

El número de vehículos será el que se fije para cada Servicio, de acuerdo con las normas establecidas en la Ley N° 15.840.

El uso de estos vehículos se sujetará a las siguientes normas:

a) Será de cargo fiscal el gasto de mantenimiento, reparaciones, bencina y demás indispensables, para el cumplimiento de las respectivas funciones.

Asimismo, serán de cargo fiscal los gastos de mantenimiento, reparaciones, bencina y demás indispensables, que originen los vehículos provenientes de Instituciones fiscales o Empresas Autónomas del Estado que se pongan a disposición de la Oficina de Planificación Agrícola para el cumplimiento de las funciones que le confieren las leyes y reglamentos vigentes.

Sin embargo, el gasto de los automóviles del Ministerio de Defensa Nacional destinados a los Comandos de Unidades independientes se imputará a los fondos de economía del Regimiento respectivo.

b) La Dirección de Aprovechamiento del Estado y el Consejo Coordinador de Adquisiciones y Enalencaciones de las Fuerzas Armadas, en su caso, exigirán que todo vehículo de propiedad fiscal, semifiscal y de administración autónoma, lleve pintado en colores azul y blanco, en ambos costados, en la parte exterior, un disco de treinta centímetros de diámetro; insertándose en su interior, en la parte superior, el nombre del Servicio Público a que pertenece; en la parte inferior, en forma destacada la palabra "fiscal", y en el centro un escudo de color azul fuerte.

Este disco será igual para los vehículos de todas las reparticiones o funcionarios públicos y se exceptúan de su uso solamente los automóviles pertenecientes a la Presidencia de la República, Contraloría General de la República, Presidente de la Corte Suprema, Ministros de Estados, Subsecretarios, Intendente de Santiago, Director de Presupuestos, Tesorero General de la República, Servicio de Correos y Telégrafos (1), Dirección General de Investigaciones, Ministerio de Relaciones Exteriores, Impuestos Internos, Carabineros, Servicio de Aduanas, Director del Registro Civil e Identificación, Servicio de Prisiones (1), Furoneros y camionetas del Servicio Médico Legal "Dr. Carlos Ibar", Superintendencia de Bancos, de Compañías de Seguros, Sociedades Anónimas y Bolsas de Comercio y de Seguridad Social, Dirección de Industria y Comercio de Santiago, Dirección de Estadística y Censos (1) Oficina de Planificación Agrícola (1), Ministerio del Trabajo (1), Dirección General del Trabajo, Dirección de Servicios Eléctricos y de Gas (2), Ministerio de la Vivienda y Urbanismo (1) y el vehículo que corresponda al uso personal del Jefe del Servicio en las Instituciones Semifiscales y de Administración Autónoma.

c) Los funcionarios o Jefes de Servicios que no cumplan con las disposiciones del presente artículo quedarán automáticamente eliminados del Servicio. Igual sanción sufrirán los funcionarios o Jefes de Servicios que infrinjan lo dispuesto en el artículo 67 de la Ley N° 11.575.

d) Suprimese la asignación de bencina, aceite, re-

paratos o cualquiera otra clase de consumos para vehículos motorizados de propiedad del Estado, en cualquier título, reciban los funcionarios de algunas reparticiones del Estado.

e) La Dirección de Aprovechamiento del Estado y su Consejo, quedan encargados de verificar la efectividad del cumplimiento de las disposiciones del presente artículo, debiendo dar cuenta de sus infracciones a la Contraloría General de la República, con el fin de hacer aplicar sus sanciones. Para estas denuncias habrá acción pública ante la Contraloría General de la República.

f) Las solicitudes de ampliación de la actual dotación de vehículos de las Instituciones descentralizadas deberán presentarse a la Dirección de Aprovechamiento del Estado y requerirán para su aprobación del voto favorable de los dos tercios de los consejeros presentes de dicha Dirección.

ARTICULO 82 — Durante el año 1969, el Banco Central de Chile concederá un anticipo a la Empresa Nacional de Minería con cargo a la diferencia obtenida entre los precios de venta y compra del oro de producción nacional que haya comprado y vendido desde el 1.º de julio hasta el 31 de diciembre de 1968, deducidos los gastos de esas operaciones en oro que el Directorio del Banco Central de Chile haya acordado.

ARTICULO 83.º — Suspéndese, durante el año 1969, la aplicación del Decreto con Fuerza de Ley N.º 6, de 6 de septiembre de 1967, dictado en uso de las facultades conferidas por el artículo 249, de la Ley N.º 16.617.

ARTICULO 84.º — Autorízase a los Talleres Fiscales del Servicio de Prisiones para contratar personal a jornal con cargo a los fondos de explotación.

ARTICULO 85.º — Facúltase al Presidente de la República para que conceda, por el año 1969 y a contar del 1.º de enero de ese año, a los empleados y obreros del Sector Público, incluidos los de las Municipalidades, una asignación que deberá consistir en un porcentaje que se aplique sobre el total de las remuneraciones permanentes de dichos personales, excluidas las horas extraordinarias y las asignaciones de alimentación, las que se fijan en función de sueldos vitales y la establecida en la ley N.º 16.840 en sus artículos 1.º, incisos segundo y tercero; 4.º, inciso cuarto, y 17.º o al fijar el texto del inciso segundo del artículo 7.º de la Ley N.º 15.076.

Facúltase también al Presidente de la República para que conceda a los empleados, obreros y pensionados del Sector Público, que gocen de asignación familiar que no se determine de acuerdo con la Ley N.º 7.295 o con el DFL N.º 245, de 1953, por el año 1969 y a contar del 1.º de enero de ese año, una asignación familiar complementaria equivalente a un porcentaje que se aplique sobre cada carga de familia.

Se faculta asimismo, al Presidente de la República, para fijar las condiciones y modalidades aplicables al otorgamiento de la asignación a que se refieren los incisos precedentes.

La asignación en referencia deberá ser imponible en la proporción que lo sean las remuneraciones que sirvan de base para fijarla en cada caso y en la parte que sea imponible, será considerada sueldo para todos los efectos legales durante el año 1969.

Para los efectos de la asignación de los personales de las Municipalidades, no regirán las limitaciones establecidas en los artículos 35.º de la Ley N.º 11.469, y 109.º de la Ley N.º 11.860, y su pago será de cargo de la respectiva Municipalidad.

El Presidente de la República, entregará durante el año 1969, a los Servicios e Instituciones enumerados en el artículo 239.º de la Ley N.º 16.840, las cantidades necesarias para pagar la asignación a que se refiere este artículo.

No regirá este artículo para el personal cuyos estipendios estén fijados en oro o en moneda extranjera, mientras subsista para él esta forma de remuneración.

El gasto fiscal que represente la aplicación de este artículo se hará con cargo al ítem que establece la provisión para reajuste de remuneraciones en 1969.

SANTIAGO, a 30 de agosto de 1968.

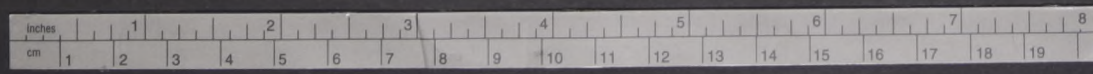

Si el bien raíz estuviere total o parcialmente exento del impuesto territorial, la rebaja mencionada en el inciso precedente se autorizará hasta el monto representativo del impuesto que debería haberse pagado de no existir dicha exención.

Tratándose de bienes raíces agrícolas explotados por su propietario o usufructuario que no sea sociedad anónima, se presume de derecho que la renta de dichos bienes es igual al 10% de su avalúo fiscal.

En el caso de personas que den en arrendamiento, subarrendamiento, usufructo u otra forma de cesión o uso temporal de bienes raíces agrícolas, se presume de derecho que la renta de dichos bienes es igual al 10% de su avalúo fiscal.

Respecto de las personas que exploten bienes raíces no agrícolas, en una calidad distinta a la de propietario o usufructuario, se gravará la renta efectiva de dichos bienes.

No se presumirá renta alguna respecto de los bienes raíces propios o parte de ellos destinados exclusivamente al giro de las actividades indicadas en los N.os 3.º, 4.º y 5.º de este artículo.

Con todo, las personas que deban pagar el impuesto correspondiente a dichas actividades podrán rebajar de dicho impuesto la contribución territorial pagada por los bienes referidos.

Sustitúyese el artículo 21.º por el siguiente: "ARTICULO 21.º—En los casos de pequeños contribuyentes o de aquellos de cumplimiento tributario irregular o de difícil fiscalización, a juicio exclusivo del Director, éste podrá fijarles la renta líquida imponible a base de un porcentaje sobre las ventas, conforme a estudios de rentabilidad de cada grupo de actividades.

Los contribuyentes que queden sometidos al sistema señalado en el inciso primero se eximirán de la obligación de llevar contabilidad a partir de la fecha en que ello ocurra, sin perjuicio de los libros auxiliares o especiales que existan otras leyes, el Director o el Director Regional."

Reemplázase en el inciso 1.º del artículo 22.º la expresión "aumentado en un 50%" por "con una tasa aumentada al 30%".

Agrégase en el primer inciso del N.º 5 del artículo 23.º la siguiente frase en punto seguido: "La amortización anual se calculará sobre el valor neto del bien a la fecha del balance respectivo, una vez efectuada la revalorización obligatoria que dispone el artículo 35.º".

Agrégase en la letra d) del N.º 1.º del artículo 27.º la siguiente frase, reemplazando el punto y coma (,) por un punto (.) : "En los casos de bienes del activo inmovilizado adquiridos con créditos en moneda extranjera o con créditos reajustables, el monto de las diferencias de cambio o de los reajustes, en su caso, pasarán a formar parte del costo de dichos bienes en la proporción que corresponda a la parte no amortizada de éstos".

Sustitúyese el artículo 28.º por el siguiente: "ARTICULO 28.º—Las personas naturales y sociedades de personas que sean contribuyentes de esta categoría en virtud de los números 1.º, 3.º, 4.º y 5.º del artículo 20.º, podrán deducir como sueldo patronal hasta un 20% de la renta líquida y sólo para los efectos de aplicar una tasa de impuestos de 3.75%. Esta deducción no podrá ser inferior a tres sueldos vitales anuales por cada persona natural, por el conjunto de empresas de que sea dueño, comunero o socio."

En el N.º 3.º del artículo 33.º elimínase la expresión "y sus amortizaciones".

Reemplázase el N.º 4.º del artículo 33.º por el siguiente: "N.º 4.º— Los intereses de los bonos, pagarés y otros títulos de crédito emitidos por cuenta o en garantía del Estado o las Municipalidades y de los emitidos por las Instituciones, empresas y organismos autónomos del Estado".

Agrégase en el artículo 33.º el siguiente N.º: "N.º 12.— Las rentas de los bienes raíces sólo respecto del propietario o usufructuario que no sea sociedad anónima, sin perjuicio de que tributen con el impuesto Global Complementario o Adicional".

Introdúcense las siguientes modificaciones al artículo 35.º:

Agrégase en el inciso primero, después de la expresión "debiendo rebajarse previamente del activo", la expresión "los valores mobiliarios, como asimismo".

Reemplázase en el inciso primero la expresión "que son persona natural" por "o socios de sociedades de personas".

Sustitúyese el N.º 1) por el siguiente: "N.º 1) Revalorización de los bienes físicos del activo inmovilizado hasta por una suma equivalente a la que resulte de reajustar su valor neto inicial en el ejercicio respectivo, proporcionalmente al tiempo que han permanecido en la empresa durante dicho ejercicio, según la variación del índice a que se refiere el inciso primero. Sin embargo, los bienes adquiridos con créditos en moneda extranjera o con créditos reajustables se revalorizará sólo por la cantidad que sea necesario agregar al monto de las diferencias de cambio o de los reajustes que deben imputarse al costo de dichos bienes en el ejercicio respectivo, para completar la revalorización según el índice de precios al consumidor".

Derógase el N.º 2, debiendo asignarse el número 2) al actual número 3).

Derógase el último inciso.

Sustitúyese el artículo 38.º por el siguiente: "ARTICULO 38.º—Estarán exentas del impuesto de esta Categoría las rentas mensuales del N.º 1.º del artículo 36.º cuyo monto no exceda de un sueldo vital mensual. Las rentas correspondientes a períodos distintos de un mes se eximirán cuando su monto no exceda de la proporción de sueldo vital mensual que resulte en relación a cada período.

Tratándose de rentas que excedan al sueldo,

Asimismo, estarán exentas del impuesto de esta Categoría las rentas del N.º 2.º del artículo 36.º, cuyo monto en el año calendario de su percepción no exceda de un sueldo vital anual. Con todo, si el contribuyente percibe, además, rentas del número 1.º del artículo 36.º, se eximirán las rentas del número 2.º de dicho artículo sólo si el total de las rentas del artículo 36.º en el año calendario no excede de un sueldo vital anual.

En el artículo 40.º suprímese la expresión "las indemnizaciones o asignaciones pagadas a empleados y obreros con motivo de retiro de la empresa o trabajo, en virtud de una ley o de un contrato colectivo, o cuando sean razonables, a juicio del Director Regional y".

Sustitúyese en la escala de tasas del Impuesto Global Complementario, contenida en el artículo 43.º de la Ley de Renta, los guarismos "15.º" por "13.º" y "20.º" por "18.º".

Sustitúyese el artículo 75.º por el siguiente: "ARTICULO 75.º— Si el contribuyente alegare que sus ingresos o inversiones provienen de rentas exentas de impuestos o afectadas a impuestos sustitutivos, o de rentas efectivas de un monto superior que las presuntas de derecho, deberá acreditarlo mediante contabilidad fidedigna, de acuerdo con normas generales que dictará el Director. En estos casos el Director Regional deberá comprobar el monto líquido de dichas rentas. Si el monto declarado por el contribuyente no fuere correcto, el Director Regional podrá fijar o tasar dicho monto, tomando como base la rentabilidad de las actividades a las que se atribuyan las rentas respectivas o, en su defecto, considerando otros antecedentes que obren en poder del Servicio".

Agrégase al artículo 81.º el siguiente inciso final: "Sin perjuicio de lo dispuesto en los incisos anteriores, las mismas personas obligadas a retener el impuesto de Segunda Categoría sobre las rentas gravadas en el N.º 1.º del artículo 36.º, quedarán también obligadas a certificar por cada persona, en la forma y oportunidad que determine la Dirección el monto líquido de dichas rentas, el pago en el año calendario, los descuentos que se hubieren hecho de dichas rentas por concepto de leyes sociales y, separadamente, por concepto de personas por los cuales se hubiere pagado el impuesto de Segunda Categoría, y el número de personas por los cuales se hubiere pagado el impuesto de Segunda Categoría, y la omisión de certificar parte de las rentas o la certificación de cantidades no descontadas por concepto de leyes sociales y/o de impuesto de Segunda Categoría se sancionará con la multa que se establece en el inciso 1.º del N.º 6 del artículo 97.º del Código Tributario, por cada infracción".

TITULO V DISPOSICIONES VARIAS

ARTICULO 6.º—Facilitase al Presidente de la República para eximir, total o parcialmente, por el año 1969, del pago de las contribuciones de bienes raíces, las tasas parciales del 13 por mil, de exclusivo beneficio fiscal, del 1 por mil correspondiente al Servicio de Pavimentación y del 1 por mil correspondiente al pago de los empréstitos municipales establecidas en las letras a), d) y e) del artículo 2º del Decreto N.º 2047, publicado el 19 de agosto de 1965, a los bienes raíces agrícolas agrupados en la Primera Serie del artículo 1º de la Ley N.º 4174, ubicado en todas o algunas Comunas de las Provincias de Atacama, Coquimbo, Antofagasta, Valparaíso, Santiago, O'Higgins, Biobío, Aconcagua, Valdivia, Maipo, Aysén y Magallanes.

Facilitase, igualmente, al Presidente de la República para aplicar una tasa adicional de hasta un 2 por mil, durante el año 1969, a las contribuciones de bienes raíces de los predios ubicados en todas o algunas de las Comunas del país, ya sea a los de la Primera Serie, Segunda Serie, o ambas, del artículo 1º de la Ley N.º 4174, el que será de beneficio fiscal. La exención señalada en el inciso primero se hará efectiva siempre que el contribuyente pague dentro de los plazos correspondientes, la parte no exenta de la contribución de bienes raíces.

ARTICULO 7.º—Agrégase al artículo 3.º de la Ley N.º 16282, publicada en el "Diario Oficial" del 28 de Julio de 1965, la siguiente letra: "4) Autorización para rebajar las presunciones de renta de la propiedad raíz contenidas en la Ley de Impuesto a la Renta, respecto de los inmuebles agrícolas o no agrícolas situados en todas o algunas de las Comunas comprendidas dentro de la zona del sismo o catástrofe. Esta rebaja afectará únicamente al monto de las rentas que deban declararse por el año calendario en que ocurrió el sismo o catástrofe".

SANTIAGO, a 30 de agosto de 1968.

EDUARDO FREI M. (es firma).

A. ZALDIVAR L. (es firma).

2.º— Tributación de los pequeños contribuyentes. Se propone sustituir el Art. 21 para contemplar una facultad del Servicio que permita la recaudación del impuesto a la renta en forma más efectiva en aquellos casos de contribuyentes pequeños, de difícil fiscalización o de cumplimiento tributario irregular, aliviando por otra parte al contribuyente del gasto y obligación de llevar contabilidad, con lo cual se mejora sus posibilidades de dar cumplimiento oportuno al pago de sus impuestos.

3.º— Forma de calcular la amortización (Art. 25, N.º 5) Se propone que la amortización anual de los bienes físicos del activo inmovilizado se calcule al término de cada ejercicio, representativa de la revalorización de los mismos bienes que resulte del reajuste del capital propio. De acuerdo con la disposición pertinente de la Ley de la Renta, dicha amortización se debe determinar antes de aplicar al bien la revalorización legal. Esta forma de operar no está de acuerdo con buenas prácticas contables y desconoce la circunstancia que la amortización, representativa de la pérdida de valor del bien durante el año a consecuencia de su uso o desgaste, debe tomar en cuenta también el valor actualizado de ese activo.

4.º— Sueldo patronal (Art. 28) La situación tributaria de los contribuyentes individuales y sociedades de personas fué objeto de detenidos estudios tomando en consideración las continuas veces en que estos contribuyentes han representado a los Poderes Públicos el desaliento a la capitalización y desarrollo de sus actividades que representa su actual régimen tributario.

No es posible considerar que estos contribuyentes tributen en el impuesto global, con la carga que sobre la base de las utilidades efectivamente retiradas— a semejanza de las sociedades anónimas— por cuanto se trata de un procedimiento de costosa y difícil fiscalización y susceptible de conducir a una evasión considerable. Además, se tuvo en cuenta que muchas de estas sociedades de personas podrían transformarse en sociedades anónimas, situación que por lo demás se ha cumplido en gran medida.

Se proponen diversas modificaciones que—en conjunto— representarían un ahorro considerable en la carga tributaria de estos contribuyentes. En primer lugar, se hace permanente la rebaja de la tasa del impuesto de primera categoría de 20% a 17% que rige transformándose para el año 1969.

Además, se han considerado los valores de los socios de sociedades de personas en el cálculo del capital propio; se han dado normas más equitativas sobre reajuste de este capital propio; y se ha contemplado una rebaja de la tasa en ciertos tramos del impuesto global complementario.

Correcciones de importancia se proponen al sueldo patronal y ellas consisten, fundamentalmente, en que se fija su monto en un 20% de la renta líquida imponible, cualquiera que sea el monto de ésta, significando con ello un reconocimiento de la contribución del esfuerzo personal del empresario a la consecución de los resultados de su actividad. Además, se establece dicho sueldo patronal en un mínimo de tres sueldos vitales anuales por cada persona natural.

5.º— Revalorización del capital propio (Art. 35) El Gobierno realizó detenidos estudios sobre esta materia tomando en cuenta las iniciativas propuestas al respecto por diversos círculos y discutidas en el seno de agrupaciones profesionales. Particular énfasis se puso en un proyecto que tendía a reajustar los activos inmovilizados y las existencias con abono a resultados y a revalorizar el capital propio con cargo a los mismos resultados.

Sin embargo, se pudo concluir que dicho proyecto tendría efectos que eran muy difíciles de predecir, pues, en definitiva, sólo beneficiaría a aquellas empresas con elevado capital propio en relación a sus inversiones en activos fijos y existencias, castigando severamente a aquellos que hubieren debido recurrir al crédito para el desarrollo de sus actividades.

Debido a lo anterior, se proponen algunas modificaciones a la norma del Art. 35 que facilitarían su aplicación y la harán más equitativa. A este respecto, conviene destacar que se eliminan del cálculo del capital propio los valores mobiliarios que, en consecuencia, tampoco se revalorizarán. Se soluciona así el problema de muchos contribuyentes que se veían en la necesidad de elevar considerablemente el valor contable de sus inversiones en acciones y bonos que no tienen cotización bursátil.

Se consulta también derogar el inciso final del Art. 35 que obliga a capitalizar el monto de la revalorización.

6.º— Impuesto Global Complementario Las normas sobre ordenamiento tributario que contiene el Proyecto de Ley, en especial la derogación de

la Ley N.º 4174, que establece el impuesto Global Complementario, a fin de evitar que este sistema de tributación de la renta de los bienes raíces agrícolas se pueda traducir en una fuente de evasión cuando el contribuyente desarrolle también otras actividades, se propone incorporar una disposición al Art. 75 de la Ley según la cual el contribuyente deberá acreditar mediante contabilidad fidedigna el monto de sus rentas efectivas, si ellas fueren superiores a las resultantes de la presunción de derecho, todo ello para el caso que alegare que sus mayores ingresos o inversiones se derivan de su actividad agrícola.

La sequía que durante el presente año afecta a la zona central del país ha significado un grave perjuicio para la agricultura, lo que ha motivado que el Gobierno busque los remedios que están a su alcance para aliviar la situación producida.

Entre ellos, se ha estimado útil conceder a los propietarios agrícolas de la zona afectada una reducción en su tributación a los bienes raíces, para lo cual se ha pensado eximirlos durante el año 1969 de gran parte de las contribuciones de bienes raíces, manteniendo, sin embargo, íntegra la parte municipal.

Para compensar esta rebaja se faculta al Presidente de la República para aplicar una tasa adicional de hasta un 2 por mil durante el año 1969 a las contribuciones de bienes raíces de las comunas no afectadas por la catástrofe.

El Gobierno desea dejar constancia en esta oportunidad de que está plenamente consciente de que las reformas tributarias que se incluyen en este Proyecto de Ley no satisfacen todavía sus anhelos de dotar al país de un régimen tributario plenamente equitativo, fácil de administrar y al servicio de su desarrollo económico.

En este sentido, se propone una estrategia a corto plazo u otra a cumplirse más adelante. Aquella comprende una serie de modificaciones a la Ley de la Renta que se someterán a vuestra consideración durante el trámite de esta iniciativa legal y que comprenden materias tales como la regulación de las fechas de declaración y pago de los impuestos anuales; modificación de la presunción de derecho de interés mínimo presunto que afecta a los mutuos de carácter civil; y la reducción de la base del impuesto adicional tratándose de pagos de royalties o de asistencia técnica que se califiquen de interés para el desarrollo industrial del país.

Se encuentran también muy avanzados los estudios para modificar el Código Tributario con el fin de salvar vacíos de dicho cuerpo legal, tanto en materia de actuaciones administrativas como jurisdiccionales del Servicio de Impuestos Internos; simplificar el procedimiento de reclamación de impuestos y aclarar determinadas disposiciones de orden procesal; entregar al Servicio algunas atribuciones que la experiencia ha demostrado como indispensables, tanto en materia de fiscalización de impuestos como de investigación administrativa de delitos tributarios; acelerar la tramitación de los procesos a que dieren lugar estos mismos delitos; y dotar al Servicio de las facultades para implantar y hacer operante el Sistema del Rol Único Tributario.

Entre las reformas tributarias que se estudian cabe citar, en primer término, la relativa al impuesto a las compraventas. Conocidas son las deficiencias que afecta este tributo y, por otra parte, la cautela con que debe procederse a su revisión dado su importante rendimiento.

Desde luego, es nuestro criterio que debe irse a una simplificación y unificación de las tasas y a resolver el problema relativo a la aplicación del impuesto a todos los niveles, sea mediante la adopción de un tributo al valor agregado o a uno o más niveles. A fin de resolver de entre estas alternativas es necesario recopilar y analizar una serie de informaciones estadísticas de carácter económico, materia sobre la cual se encuentra activamente empuñada una comisión especial nombrada al efecto.

En materia de impuesto a la renta, el Gobierno estima que, en principio, sería más justo y equitativo la introducción de un impuesto único, personal y progresivo a la renta de todas las personas. Su implantación en este momento significaría, no obstante, un extraordinario esfuerzo de carácter administrativo y una campaña de educación de los contribuyentes que exigirían un prolongado período de tiempo. Por otra parte, se estima que, mientras que el comportamiento tributario de los distintos sectores de contribuyentes no se equipare, la aplicación de un impuesto único podría acarrear graves injusticias.

El Gobierno, por lo tanto, continúa los estudios que realiza sobre esta materia a fin de someter más adelante un Proyecto de Ley completo sobre el particular que consulte también un plazo prudente a contar del cual regirá, a fin de permitir una adecuada adaptación de los Servicios de Impuestos Internos y de los contribuyentes.

En razón de lo expuesto, someto a la consideración del Honorable Congreso Nacional, para ser tratado en el actual período legislativo en el carácter de urgente, el siguiente

PROYECTO DE LEY:

ARTICULO 1.º—Facilitase al Presidente de la República para que, dentro de un plazo de 90 días contados desde la fecha de publicación de la presente ley, proceda a dictar un Estatuto de Franquicias Tributarias. Dicho Estatuto tendrá por objeto racionalizar todas o algunas de las normas vigentes relativas a regímenes sustitutivos especiales de la tributación normal, franquicias y exenciones tributarias, cualquiera que sea la naturaleza de la disposición legal o reglamentaria que la haya establecido. En virtud de esta facultad el Presidente de la República podrá refundir, integrar, modificar, suprimir o sustituir los regímenes especiales, franquicias y exenciones tributarias de cualquier especie y fijar, alterar o reducir las condiciones, plazos y demás modalidades contenidas en las disposiciones legales o reglamentarias en virtud de las cuales se han establecido o sean otorgados en el futuro. Las disposiciones que se dicten en virtud de estas facultades regirán a contar del 1.º de enero de 1970, afectando, por lo tanto, a los impuestos que deban pagarse o reintegrarse a contar de esa fecha.

Con todo, aquellos regímenes sustitutivos, franquicias y exenciones tributarias que tuvieren un plazo de vigencia establecido en la disposición legal o reglamentaria que los haya otorgado, o en el acto de autoridad competente que los ha concedido, continuarán aplicándose hasta la fecha de vencimiento del plazo correspondiente respecto de los contribuyentes que a la fecha de publicación de la presente ley estuvieren acogidos a ellos.

Los contribuyentes que a la fecha de publicación de la presente ley estuvieren gozando de regímenes sustitutivos, franquicias y exenciones tributarias que se deroguen en virtud de la facultad establecida en este artículo, y cuya vigencia no está sujeta a un plazo establecido en la disposición legal o reglamentaria que los haya otorgado, o en el acto de autoridad competente que los ha concedido, continuarán gozando de ellos sólo hasta el 31 de diciembre de 1973.

Se faculta al Presidente de la República para permitir que los contribuyentes a que se refieren los incisos anteriores puedan continuar, por el plazo señalado en dichos incisos, en el goce de los regímenes sustitutivos, franquicias y exenciones tributarias que se deroguen, o acogerse a las nuevas disposiciones que se dicten en virtud de las facultades contenidas en este artículo, previa renuncia de los regímenes sustitutivos, exenciones o franquicias de que gozaban anteriormente, en la forma y bajo las modalidades que determine el Presidente de la República.

ARTICULO 2.º—Deróganse todas las franquicias y exenciones consistentes en la exención total o parcial del Impuesto Global Complementario. Esta derogación no afectará a aquellas rentas que se encuentren exentas del Impuesto Global Complementario en virtud de contratos suscritos por autoridad competente, en conformidad a la ley vigente al momento de la concesión de las franquicias respectivas.

La derogación contenida en este artículo regirá a contar del año tributario 1969, afectando, por tanto, a las rentas devengadas o percibidas durante el año calendario 1968.

TITULO II DEL IMPUESTO AL PATRIMONIO

ARTICULO 3.º—Establécese un impuesto al patrimonio que se regirá por las siguientes disposiciones:

TITULO I NORMAS GENERALES

Párrafo 1.º— De la materia del impuesto.

Artículo 1.º—Establécese de conformidad a esta ley un impuesto anual sobre el patrimonio.

Párrafo 2.º— Definiciones.

Artículo 2.º—Para los efectos de la presente ley se aplicarán, en lo que no sean contrarias a ellas las definiciones establecidas en el Código Tributario y en la Ley de Impuesto a la Renta y, además, salvo que la naturaleza del texto implique otro significado, se entenderá:

1.º— Por "activo del patrimonio", todos los bienes corporales o incorporales que posee el sujeto del impuesto, tales como bienes raíces, bienes muebles, cuotas o derechos en comunidades o sociedades, acciones, créditos u otros derechos, salvo los expresamente excluidos por las normas de la presente ley.

2.º— Por "pasivo del patrimonio", las deudas u obligaciones que afectan al sujeto del impuesto, y que esta ley autoriza deducir.

3.º— Por "patrimonio líquido" el saldo positivo que resulta como diferencia entre el valor del "activo del patrimonio" y el monto del "pasivo del patrimonio", ambos determinados y valorizados de acuerdo con las normas que establece la presente ley.

4.º— Por "empresa", todo negocio, establecimiento u organización de propiedad de una o varias personas naturales o jurídicas, cualquiera que el giro que desarrolle, ya sea éste comercial, industrial, agrícola, minero, de explotación de riquezas del mar u otra actividad.

No obstante, se excluirán de este concepto la inversión en bienes raíces, salvo aquellos usados por su dueño en el giro de un negocio, actividad no rentística de su propiedad, y la inversión en valores mobiliarios, sea que se hayan realizado en forma independiente o como parte de las actividades de una empresa. Esta exención no regirá respecto de las personas jurídicas.

5.º— Por "sueldo vital" el que rija en el Departamento de Santiago para los empledos particulares de la industria y el comercio, en el año en que debe declararse el impuesto.

