

POR FALTA DE GARANTIAS SE RETIRO ZALDIVAR

- DE LA COMISION DE HACIENDA DEL SENADO
- COMISION INVADE ATRIBUCIONES DEL EJECUTIVO.

MEDICOS AGOTAN SUS ESFUERZOS.
LLEGA A SU FIN DRAMATICA LUCHA POR LA VIDA DE ANTONIO FREDES
 PREPARADOS LOS PACIENTES PARA EL TRASPLANTE MULTIPLE.

La Nación

EL DIARIO AL SERVICIO DE CHILE

Año 111 - Santiago de Chile, Miércoles 20 de Noviembre de 1968 - Precio: \$ 0,50 - N.º 18.615

"A nombre del Gobierno, declaró oficialmente inaugurado el XII Campeonato Sudamericano de Basquetbol Femenino", dijo anoche Marco Antonio Rocca, Director de Deportes del Estado, en el Gimnasio Nataniel al declarar abierta la justa máxima del basquetbol sudamericano. Posteriormente desfilaron las delegaciones participantes, con Argentina en primer término, seguida de Brasil, Ecuador, Paraguay, Perú y Chile.

En la nota gráfica se puede apreciar un aspecto de la ceremonia de apertura en el Gimnasio Nataniel.

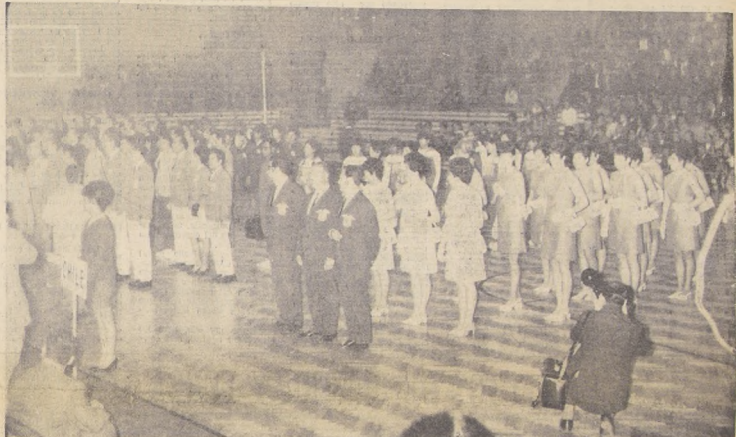

En el Estadio Nataniel:
CON BRILLO PARTIO ANOCHE EL S. A. DE BASQUETBOL

OBSERVATORIO IGUAL AL DEL MONTE PALOMAR

Se iniciará con inversión de 20 millones de dólares

PREPARAN "LEY MODELO" PARA TRASPLANTES

NU RECHAZO INGRESO DE CHINA COMUNISTA

NACIONES UNIDAS, 19 (ANSA).— La Asamblea General de las Naciones Unidas rechazó hoy la propuesta de admitir en la ONU a la República Popular de China en lugar de China Nacionalista por 58 votos en contra, 44 a favor y 23 abstenciones.

terrorífica arma soviética:
NINGUN LUGAR DEL GLOBO ESTARA LIBRE DEL PELIGRO

Mariscal soviético hace el anuncio (INFORMACION EN PAGINA 8)

entra en marcha una nueva Operación Sitio de Emergencia que dará vida a diez mil pobladores en Santiago. Como primera medida, la Corporación de Vivienda puso en marcha un nuevo reglamento para la postulación de préstamos de construcción, adquisición y ampliación de viviendas. El Ministro de la Vivienda y Urbanismo, Andrés Bonozo, estará presente en la realización de esta operación. La inscripción de postulantes se hace en la Moneda 722. En el grabado, Grissela Pinto Vilos, Carmen Hernández, Andrés López, Delia Leyton, Sara Machuca y Tomás Wilson, son atendidos por los funcionarios Juan Pavex y Eduardo Olave.



CON SU EDICION DE HOY, EXIJA EL SUPLEMENTO DEDICADO A LA CERVEZA

La gran transparencia atmosférica chilena ha sido la principal razón de que se esté eligiendo a nuestro país para instalar estaciones astronómicas por parte de organismos internacionales o de asociaciones de institutos dedicados a este trabajo científico. Horace Balcock, director del Observatorio de "Monte Palomar", visitó ayer al Presidente Frei para anunciarle que el cerro "Las Campanas", al sur de Valparaiso, ha sido elegido para un Observatorio similar al de la Universidad de California. Estuvieron presentes en la entrevista Gonzalo Alcaino, de Cerro Tololo, y Javier Larraín, director ejecutivo de la Comisión Coordinadora de la Zona Norte. Será construido con recursos que proporcionará el Plan CARSO; se invertirán veinte millones de dólares y se calcula que estará listo en diez años.

OPINION

EXPRESO MINISTRO ZALDIVAR AL RETIRARSE DE LA SESION:

Comisión de Hacienda invade Facultades del Ejecutivo

Ministro de Hacienda, Andrés Zaldivar, al abandonar su retiro de la Comisión de Hacienda del Senado por no tener las garantías que el proyecto de Reforma Tributaria...

Zaldivar declaró ante la Comisión que no había garantías para el Ejecutivo y que la Comisión del Senado estaba invadiendo campos propios del Ejecutivo...

Sector Público. Por otra parte, no está totalmente tramitado el proyecto tributario, existe un desfinanciamiento superior a los 200 millones de escudos...

La segunda indicación de la Comisión de Hacienda se refiere a la rúbrica adicional del Global Complementario, lo que significa un menor ingreso para la Caja Fiscal de 110 millones de escudos...

culos, tanto en forma directa como indirecta, que gravan en otra misma cantidad a la Caja Fiscal...

"Me he retirado de la Comisión de Hacienda del Senado, mientras no se me garantice el respeto a la Constitución, el respeto a las facultades que son privativas del Presidente de la República..."

Como se sabe, el proyecto debe quedar desechado en el Senado el 23 del presente mes, fecha en que vence la urgencia.

COMISION TRIPARTITA

Origo de Sueldos no Autorizados

Deficit Financiero en UTE

El estudio realizado analiza la situación de esta para los meses de noviembre y diciembre del presente año. Al respecto se concluye que a nivel nacional el déficit en sueldos supera a los 143 millones de escudos.

de la Asociación de Ahorro y Previsión "Caliente" fue entregada la cantidad de 184 millones de escudos a la Gobernación Técnica del Estado...

81 AÑOS DE VIDA CELEBRA "PADENA"

La actividad económica

Cuatro Comisiones en el Torneo Cervecerero

BOL UNICO

Nuevos militantes juran en la Oclava Comuna del "PDC"

Frei y al Ministro Pérez

Los vecinos de la Comuna de Providencia

DECLARACION PUBLICA DEL PERSONAL DE EMPLEADOS Y OBREROS DEL FARMO QUIMICA DEL PACIFICO S. A.

REGLAMENTO ATQUE GARCIA

DECLARACION PUBLICA

DECLARACION PUBLICA

DECLARACION PUBLICA

DECLARACION PUBLICA

DECLARACION PUBLICA

DECLARACION PUBLICA

DECLARACION PUBLICA

DECLARACION PUBLICA

DECLARACION PUBLICA

DECLARACION PUBLICA

DECLARACION PUBLICA

DECLARACION PUBLICA

DECLARACION PUBLICA

DECLARACION PUBLICA

DECLARACION PUBLICA

DECLARACION PUBLICA

DECLARACION PUBLICA

DECLARACION PUBLICA

DECLARACION PUBLICA

DECLARACION PUBLICA

DECLARACION PUBLICA

DECLARACION PUBLICA

DECLARACION PUBLICA

DECLARACION PUBLICA

81 AÑOS DE VIDA CELEBRA "PADENA"

La actividad económica

Cuatro Comisiones en el Torneo Cervecerero

BOL UNICO

Nuevos militantes juran en la Oclava Comuna del "PDC"

Frei y al Ministro Pérez

Los vecinos de la Comuna de Providencia

DECLARACION PUBLICA DEL PERSONAL DE EMPLEADOS Y OBREROS DEL FARMO QUIMICA DEL PACIFICO S. A.

REGLAMENTO ATQUE GARCIA

DECLARACION PUBLICA

DECLARACION PUBLICA

DECLARACION PUBLICA

DECLARACION PUBLICA

DECLARACION PUBLICA

DECLARACION PUBLICA

DECLARACION PUBLICA

DECLARACION PUBLICA

DECLARACION PUBLICA

DECLARACION PUBLICA

DECLARACION PUBLICA

DECLARACION PUBLICA

DECLARACION PUBLICA

DECLARACION PUBLICA

DECLARACION PUBLICA

DECLARACION PUBLICA

DECLARACION PUBLICA

DECLARACION PUBLICA

DECLARACION PUBLICA

DECLARACION PUBLICA

DECLARACION PUBLICA

DECLARACION PUBLICA

DECLARACION PUBLICA

DECLARACION PUBLICA

DECLARACION PUBLICA

DECLARACION PUBLICA

DECLARACION PUBLICA

DECLARACION PUBLICA

DECLARACION PUBLICA

DECLARACION PUBLICA

81 AÑOS DE VIDA CELEBRA "PADENA"

La actividad económica

Cuatro Comisiones en el Torneo Cervecerero

BOL UNICO

Nuevos militantes juran en la Oclava Comuna del "PDC"

Frei y al Ministro Pérez

Los vecinos de la Comuna de Providencia

DECLARACION PUBLICA DEL PERSONAL DE EMPLEADOS Y OBREROS DEL FARMO QUIMICA DEL PACIFICO S. A.

REGLAMENTO ATQUE GARCIA

DECLARACION PUBLICA

DECLARACION PUBLICA

DECLARACION PUBLICA

DECLARACION PUBLICA

DECLARACION PUBLICA

DECLARACION PUBLICA

DECLARACION PUBLICA

DECLARACION PUBLICA

DECLARACION PUBLICA

DECLARACION PUBLICA

DECLARACION PUBLICA

DECLARACION PUBLICA

DECLARACION PUBLICA

DECLARACION PUBLICA

DECLARACION PUBLICA

DECLARACION PUBLICA

DECLARACION PUBLICA

DECLARACION PUBLICA

DECLARACION PUBLICA

DECLARACION PUBLICA

DECLARACION PUBLICA

DECLARACION PUBLICA

DECLARACION PUBLICA

DECLARACION PUBLICA

DECLARACION PUBLICA

DECLARACION PUBLICA

DECLARACION PUBLICA

DECLARACION PUBLICA

DECLARACION PUBLICA

DECLARACION PUBLICA

81 AÑOS DE VIDA CELEBRA "PADENA"

La actividad económica

Cuatro Comisiones en el Torneo Cervecerero

BOL UNICO

Nuevos militantes juran en la Oclava Comuna del "PDC"

Frei y al Ministro Pérez

Los vecinos de la Comuna de Providencia

DECLARACION PUBLICA DEL PERSONAL DE EMPLEADOS Y OBREROS DEL FARMO QUIMICA DEL PACIFICO S. A.

REGLAMENTO ATQUE GARCIA

DECLARACION PUBLICA

DECLARACION PUBLICA

DECLARACION PUBLICA

DECLARACION PUBLICA

DECLARACION PUBLICA

DECLARACION PUBLICA

DECLARACION PUBLICA

DECLARACION PUBLICA

DECLARACION PUBLICA

DECLARACION PUBLICA

DECLARACION PUBLICA

DECLARACION PUBLICA

DECLARACION PUBLICA

DECLARACION PUBLICA

DECLARACION PUBLICA

DECLARACION PUBLICA

DECLARACION PUBLICA

DECLARACION PUBLICA

DECLARACION PUBLICA

DECLARACION PUBLICA

DECLARACION PUBLICA

DECLARACION PUBLICA

DECLARACION PUBLICA

DECLARACION PUBLICA

DECLARACION PUBLICA

DECLARACION PUBLICA

DECLARACION PUBLICA

DECLARACION PUBLICA

DECLARACION PUBLICA

DECLARACION PUBLICA

Vertical text on the right edge of the page, likely a page number or index.

GREMIOS

CUATRO MILLONES DE ESCUDOS EN OBRAS DE ALCANTARILLADO

Más de cuatro millones de escudos se han gastado en obras de alcantarillado a cargo de la Dirección General de Obras Públicas durante el presente año. La inversión alcanza a 1.997.938 escudos, los que se han empleado en el provincia de...

Los trabajos de Santiago se realizan en ocho comunas (dos departamental y seis comunales) dentro de un tendido kilométrico de redes de alcantarillado y abastecimiento de canales y colectores.

Además de estos trabajos, existen otras obras de alcantarillado en ejecución en el país, que están en manos de otros organismos de Gobierno, como es la Dirección de Servicios Sanitarios de la Corporación de Obras Públicas, dependiente del Ministerio de Vivienda.

Para resolver problemas de alcantarillado...

MINISTRO DE TIERRAS SE INSTALA EN TEMUCO

Miembros de vecinos, cultivos y agricultores que durante años han vivido y trabajado en terrenos fiscales, se instalaron en brevísimo plazo sus respectivos títulos de propiedad.

En un momento de la tarde, el ministro se trasladó a la oficina de la Prefectura Provincial de Temuco, donde se reunió con el jefe de la oficina, don Juan de Dios Carrasco, para discutir el estado del terreno para operar con título de los terrenos fiscales.

El Sr. Operación titulando a don Juan de Dios Carrasco, jefe de la oficina de la Prefectura Provincial de Temuco, para discutir el estado del terreno para operar con título de los terrenos fiscales.

PLAN PILOTO PARA CENTROS DE PADRES

Un plan piloto, estimado a la organización, el Centro Nacional de los Centros de Padres y Apoderados de las escuelas de Enseñanza Básica del país, se inició en el departamento Pedro Aguirre Cerda, con la coordinación de Centro de Padres y Apoderados de la escuela N.º 1 de la comuna de Temuco.

El objetivo principal de la Asociación es ayudar a los padres y apoderados en la consecución de los objetivos necesarios para un pleno desarrollo de la infancia y adolescencia del sector.

Queremos señalar al presidente Jorge Sandoval, que mediante nuestro apoyo, el apoyo de los padres y apoderados de Chile, se está formando la constitución de la Asociación y se están realizando los trabajos de organización de la Asociación de Padres y Apoderados, integrado por los padres de los niños de la escuela N.º 1 de la comuna de Temuco.

El Sr. Sandoval, jefe de la oficina de la Prefectura Provincial de Temuco, para discutir el estado del terreno para operar con título de los terrenos fiscales.

El Sr. Sandoval, jefe de la oficina de la Prefectura Provincial de Temuco, para discutir el estado del terreno para operar con título de los terrenos fiscales.

El Sr. Sandoval, jefe de la oficina de la Prefectura Provincial de Temuco, para discutir el estado del terreno para operar con título de los terrenos fiscales.

Desfalco por 1.500

Millones en el Banco Panamericano

El presunto autor de un desfalco al Banco Panamericano, sucursal Hurlingham, estimado en la suma de mil quinientos millones de pesos, fue detenido por la Prefectura de Investigación Criminal y puesto a disposición del segundo Juzgado de Crimen.

Victor Hugo Valenzuela Jara, de 27 años, empleado de la sucursal chilena de la ciudad argentina de Hurlingham, al ser sorprendido por los funcionarios de la Prefectura de Investigación Criminal y puesto a disposición del segundo Juzgado de Crimen.

MODO DE OPERAR

La situación en que se encuentra actualmente el empleado de la sucursal chilena de la ciudad argentina de Hurlingham, al ser sorprendido por los funcionarios de la Prefectura de Investigación Criminal y puesto a disposición del segundo Juzgado de Crimen.

1.500 MILLONES

El gerente general del Banco Panamericano, Luis Sal, al señalar la denuncia de un desfalco de mil quinientos millones de pesos, fue detenido por la Prefectura de Investigación Criminal y puesto a disposición del segundo Juzgado de Crimen.

Mientras tanto, personal de la Prefectura de Investigación Criminal, al ser sorprendido por los funcionarios de la Prefectura de Investigación Criminal y puesto a disposición del segundo Juzgado de Crimen.

En Temuco

Aceleran terminación del Palacio de los Tribunales

Para la próxima semana fue diferido el viaje de la Prefectura Provincial de Temuco, para discutir el estado del terreno para operar con título de los terrenos fiscales.

El Sr. Sandoval, jefe de la oficina de la Prefectura Provincial de Temuco, para discutir el estado del terreno para operar con título de los terrenos fiscales.

El Sr. Sandoval, jefe de la oficina de la Prefectura Provincial de Temuco, para discutir el estado del terreno para operar con título de los terrenos fiscales.

El Sr. Sandoval, jefe de la oficina de la Prefectura Provincial de Temuco, para discutir el estado del terreno para operar con título de los terrenos fiscales.

El Sr. Sandoval, jefe de la oficina de la Prefectura Provincial de Temuco, para discutir el estado del terreno para operar con título de los terrenos fiscales.

El Sr. Sandoval, jefe de la oficina de la Prefectura Provincial de Temuco, para discutir el estado del terreno para operar con título de los terrenos fiscales.

El Sr. Sandoval, jefe de la oficina de la Prefectura Provincial de Temuco, para discutir el estado del terreno para operar con título de los terrenos fiscales.

El Sr. Sandoval, jefe de la oficina de la Prefectura Provincial de Temuco, para discutir el estado del terreno para operar con título de los terrenos fiscales.

EN VILLA PRAT

SE BUSCA "A" O "B" EN EL CASO DE LA "ASTIGARA"

después de ocurrido el crimen, encontró a Mesa Paredez y Herrera Rojas, monedas a caballo, los que tuvieron respuestas nerviosas al interrogatorio del administrador.

La delegada de los detectives de Villa Prat por el administrador Manuel Urzúa, procuró a la captura de los dos agricultores Uno de ellos portaba un rifle y un revólver, pero en la poses del arma no hallaba ningunos de los 5 tiros, ni el inventario de los 5 tiros, ni el inventario de los 5 tiros.

EL HOMICIDIO EN LIBERTAD POR FALTA DE MERITO

Transcurridos los cinco días de prisión preventiva, los presuntos inculcados Mesa Paredez y Herrera Rojas fueron puestos en libertad por el tribunal, porque apartar de haber sido participados en el asesinato del comandante Gómez Corrao, no existían pruebas suficientes de algún delito, ni de haber sido implicados en el hecho.

EL HOMICIDIO EN LIBERTAD POR FALTA DE MERITO

Transcurridos los cinco días de prisión preventiva, los presuntos inculcados Mesa Paredez y Herrera Rojas fueron puestos en libertad por el tribunal, porque apartar de haber sido participados en el asesinato del comandante Gómez Corrao, no existían pruebas suficientes de algún delito, ni de haber sido implicados en el hecho.

EL HOMICIDIO EN LIBERTAD POR FALTA DE MERITO

Transcurridos los cinco días de prisión preventiva, los presuntos inculcados Mesa Paredez y Herrera Rojas fueron puestos en libertad por el tribunal, porque apartar de haber sido participados en el asesinato del comandante Gómez Corrao, no existían pruebas suficientes de algún delito, ni de haber sido implicados en el hecho.

EL HOMICIDIO EN LIBERTAD POR FALTA DE MERITO

Transcurridos los cinco días de prisión preventiva, los presuntos inculcados Mesa Paredez y Herrera Rojas fueron puestos en libertad por el tribunal, porque apartar de haber sido participados en el asesinato del comandante Gómez Corrao, no existían pruebas suficientes de algún delito, ni de haber sido implicados en el hecho.

EL HOMICIDIO EN LIBERTAD POR FALTA DE MERITO

Transcurridos los cinco días de prisión preventiva, los presuntos inculcados Mesa Paredez y Herrera Rojas fueron puestos en libertad por el tribunal, porque apartar de haber sido participados en el asesinato del comandante Gómez Corrao, no existían pruebas suficientes de algún delito, ni de haber sido implicados en el hecho.

EL HOMICIDIO EN LIBERTAD POR FALTA DE MERITO

Transcurridos los cinco días de prisión preventiva, los presuntos inculcados Mesa Paredez y Herrera Rojas fueron puestos en libertad por el tribunal, porque apartar de haber sido participados en el asesinato del comandante Gómez Corrao, no existían pruebas suficientes de algún delito, ni de haber sido implicados en el hecho.

POLICIA

MINISTRO EN VISITA POR LÓPEZ BRUJOS

En las próximas horas, la Corte Suprema resolverá la petición de desahucio de los señores López Brujos y de su hijo, que concierne a la adquisición de un terreno en la comuna de Pudahuel.

El Tribunal de Apelaciones de Santiago, en un fallo de 10 de octubre, declaró que el señor López Brujos, al haberse casado con una señora de apellido López Brujos, no podía ser considerado como el titular de un terreno que pertenecía a su familia.

DESIGNARON TERCER MINISTRO PARA LA CORTE DE RANCAGUA

Se anunció en el Ministerio de Justicia que quedado curado el decreto de la Corte Suprema, el Sr. Ministro para la Corte de Rancagua, don Juan de Dios Carrasco, fue designado como el tercer ministro de la Corte de Rancagua.

RINA TERMINO CON UN MUERTO

Un óbito agrícola murió al recibir de un vecino, una gran cantidad de leche, que se derramó sobre él, provocando su muerte.

POR SAN CAMILO NO SE PUEDE PASAR

Nuevamente se hizo de rigor el trabajo de limpieza en el sector de San Camilo, por lo que se impide el tránsito de vehículos y personas.

TERMINO LA DISCUSION INCENDIANDO SU HOGAR

Un individuo quedó en la calle, junto a su esposa y nueve hijos, al incendiar la casa de su vecino.

BORGONA CON "PAJARO VERDE" DEJA 2 MUERTOS

En la madrugada de ayer fallecieron dos personas, víctima de un accidente que ocurrió en la comuna de Borgona.

MAS INTOXICADOS

Al mediodía de ayer ingresaron al Hospital Regional de Antofagasta, otros dos casos de intoxicación, por lo que se intensifican los esfuerzos por hallar el origen de la contaminación.

SE MATO LANZANDOSE A LAS RUEDAS DE MICRO

Un hombre se suicidó lanzándose a las ruedas de un micro cuando este atravesaba un puente sobre un río.

REABRIR SUS PUERTAS TIENDAS DE BAÑA S. A. C.

Después de un tiempo de cierre, las tiendas de Baña S. A. C. reabrieron sus puertas al público.

El Sr. Sandoval, jefe de la oficina de la Prefectura Provincial de Temuco, para discutir el estado del terreno para operar con título de los terrenos fiscales.

El Sr. Sandoval, jefe de la oficina de la Prefectura Provincial de Temuco, para discutir el estado del terreno para operar con título de los terrenos fiscales.

El Sr. Sandoval, jefe de la oficina de la Prefectura Provincial de Temuco, para discutir el estado del terreno para operar con título de los terrenos fiscales.

El Sr. Sandoval, jefe de la oficina de la Prefectura Provincial de Temuco, para discutir el estado del terreno para operar con título de los terrenos fiscales.

El Sr. Sandoval, jefe de la oficina de la Prefectura Provincial de Temuco, para discutir el estado del terreno para operar con título de los terrenos fiscales.

El Sr. Sandoval, jefe de la oficina de la Prefectura Provincial de Temuco, para discutir el estado del terreno para operar con título de los terrenos fiscales.

El Sr. Sandoval, jefe de la oficina de la Prefectura Provincial de Temuco, para discutir el estado del terreno para operar con título de los terrenos fiscales.

El Sr. Sandoval, jefe de la oficina de la Prefectura Provincial de Temuco, para discutir el estado del terreno para operar con título de los terrenos fiscales.

El Sr. Sandoval, jefe de la oficina de la Prefectura Provincial de Temuco, para discutir el estado del terreno para operar con título de los terrenos fiscales.

El Sr. Sandoval, jefe de la oficina de la Prefectura Provincial de Temuco, para discutir el estado del terreno para operar con título de los terrenos fiscales.

El Sr. Sandoval, jefe de la oficina de la Prefectura Provincial de Temuco, para discutir el estado del terreno para operar con título de los terrenos fiscales.

El Sr. Sandoval, jefe de la oficina de la Prefectura Provincial de Temuco, para discutir el estado del terreno para operar con título de los terrenos fiscales.

El Sr. Sandoval, jefe de la oficina de la Prefectura Provincial de Temuco, para discutir el estado del terreno para operar con título de los terrenos fiscales.

El Sr. Sandoval, jefe de la oficina de la Prefectura Provincial de Temuco, para discutir el estado del terreno para operar con título de los terrenos fiscales.

El Sr. Sandoval, jefe de la oficina de la Prefectura Provincial de Temuco, para discutir el estado del terreno para operar con título de los terrenos fiscales.

TRES AÑOS Y UN DÍA POR BATEAR A SU EX AMIGO

Un hombre fue condenado a tres años y un día de prisión por haber batido a su ex amigo.

El Sr. Sandoval, jefe de la oficina de la Prefectura Provincial de Temuco, para discutir el estado del terreno para operar con título de los terrenos fiscales.

El Sr. Sandoval, jefe de la oficina de la Prefectura Provincial de Temuco, para discutir el estado del terreno para operar con título de los terrenos fiscales.

El Sr. Sandoval, jefe de la oficina de la Prefectura Provincial de Temuco, para discutir el estado del terreno para operar con título de los terrenos fiscales.

El Sr. Sandoval, jefe de la oficina de la Prefectura Provincial de Temuco, para discutir el estado del terreno para operar con título de los terrenos fiscales.

El Sr. Sandoval, jefe de la oficina de la Prefectura Provincial de Temuco, para discutir el estado del terreno para operar con título de los terrenos fiscales.

El Sr. Sandoval, jefe de la oficina de la Prefectura Provincial de Temuco, para discutir el estado del terreno para operar con título de los terrenos fiscales.

El Sr. Sandoval, jefe de la oficina de la Prefectura Provincial de Temuco, para discutir el estado del terreno para operar con título de los terrenos fiscales.

El Sr. Sandoval, jefe de la oficina de la Prefectura Provincial de Temuco, para discutir el estado del terreno para operar con título de los terrenos fiscales.

El Sr. Sandoval, jefe de la oficina de la Prefectura Provincial de Temuco, para discutir el estado del terreno para operar con título de los terrenos fiscales.

El Sr. Sandoval, jefe de la oficina de la Prefectura Provincial de Temuco, para discutir el estado del terreno para operar con título de los terrenos fiscales.

El Sr. Sandoval, jefe de la oficina de la Prefectura Provincial de Temuco, para discutir el estado del terreno para operar con título de los terrenos fiscales.

El Sr. Sandoval, jefe de la oficina de la Prefectura Provincial de Temuco, para discutir el estado del terreno para operar con título de los terrenos fiscales.

El Sr. Sandoval, jefe de la oficina de la Prefectura Provincial de Temuco, para discutir el estado del terreno para operar con título de los terrenos fiscales.

El Sr. Sandoval, jefe de la oficina de la Prefectura Provincial de Temuco, para discutir el estado del terreno para operar con título de los terrenos fiscales.

El Sr. Sandoval, jefe de la oficina de la Prefectura Provincial de Temuco, para discutir el estado del terreno para operar con título de los terrenos fiscales.

REABRIR SUS PUERTAS TIENDAS DE BAÑA S. A. C.

Después de un tiempo de cierre, las tiendas de Baña S. A. C. reabrieron sus puertas al público.

El Sr. Sandoval, jefe de la oficina de la Prefectura Provincial de Temuco, para discutir el estado del terreno para operar con título de los terrenos fiscales.

El Sr. Sandoval, jefe de la oficina de la Prefectura Provincial de Temuco, para discutir el estado del terreno para operar con título de los terrenos fiscales.

El Sr. Sandoval, jefe de la oficina de la Prefectura Provincial de Temuco, para discutir el estado del terreno para operar con título de los terrenos fiscales.

El Sr. Sandoval, jefe de la oficina de la Prefectura Provincial de Temuco, para discutir el estado del terreno para operar con título de los terrenos fiscales.

El Sr. Sandoval, jefe de la oficina de la Prefectura Provincial de Temuco, para discutir el estado del terreno para operar con título de los terrenos fiscales.

El Sr. Sandoval, jefe de la oficina de la Prefectura Provincial de Temuco, para discutir el estado del terreno para operar con título de los terrenos fiscales.

El Sr. Sandoval, jefe de la oficina de la Prefectura Provincial de Temuco, para discutir el estado del terreno para operar con título de los terrenos fiscales.

El Sr. Sandoval, jefe de la oficina de la Prefectura Provincial de Temuco, para discutir el estado del terreno para operar con título de los terrenos fiscales.

El Sr. Sandoval, jefe de la oficina de la Prefectura Provincial de Temuco, para discutir el estado del terreno para operar con título de los terrenos fiscales.

El Sr. Sandoval, jefe de la oficina de la Prefectura Provincial de Temuco, para discutir el estado del terreno para operar con título de los terrenos fiscales.

El Sr. Sandoval, jefe de la oficina de la Prefectura Provincial de Temuco, para discutir el estado del terreno para operar con título de los terrenos fiscales.

El Sr. Sandoval, jefe de la oficina de la Prefectura Provincial de Temuco, para discutir el estado del terreno para operar con título de los terrenos fiscales.

El Sr. Sandoval, jefe de la oficina de la Prefectura Provincial de Temuco, para discutir el estado del terreno para operar con título de los terrenos fiscales.

El Sr. Sandoval, jefe de la oficina de la Prefectura Provincial de Temuco, para discutir el estado del terreno para operar con título de los terrenos fiscales.

El Sr. Sandoval, jefe de la oficina de la Prefectura Provincial de Temuco, para discutir el estado del terreno para operar con título de los terrenos fiscales.

BICICLETAS

BICICLETAS DE NIÑOS 3.
BICICLETAS DE ADULTOS 3.
COMPRAS DE BICICLETAS 3.

Arrendos

ARRENDAMIENTO DE LUGAR PARA...
ARRENDAMIENTO DE LUGAR PARA...
ARRENDAMIENTO DE LUGAR PARA...

Compraventas

COMPRAS DE BICICLETAS 3.
COMPRAS DE BICICLETAS 3.
COMPRAS DE BICICLETAS 3.

Estados y Legales

HABIENDAS EXTRAVIADAS 3.
HABIENDAS EXTRAVIADAS 3.
HABIENDAS EXTRAVIADAS 3.

Estados y Legales

HABIENDAS EXTRAVIADAS 3.
HABIENDAS EXTRAVIADAS 3.
HABIENDAS EXTRAVIADAS 3.

Estados y Legales

HABIENDAS EXTRAVIADAS 3.
HABIENDAS EXTRAVIADAS 3.
HABIENDAS EXTRAVIADAS 3.

Estados y Legales

HABIENDAS EXTRAVIADAS 3.
HABIENDAS EXTRAVIADAS 3.
HABIENDAS EXTRAVIADAS 3.

Estados y Legales

HABIENDAS EXTRAVIADAS 3.
HABIENDAS EXTRAVIADAS 3.
HABIENDAS EXTRAVIADAS 3.

Estados y Legales

HABIENDAS EXTRAVIADAS 3.
HABIENDAS EXTRAVIADAS 3.
HABIENDAS EXTRAVIADAS 3.

Estados y Legales

HABIENDAS EXTRAVIADAS 3.
HABIENDAS EXTRAVIADAS 3.
HABIENDAS EXTRAVIADAS 3.

Estados y Legales

HABIENDAS EXTRAVIADAS 3.
HABIENDAS EXTRAVIADAS 3.
HABIENDAS EXTRAVIADAS 3.

Estados y Legales

HABIENDAS EXTRAVIADAS 3.
HABIENDAS EXTRAVIADAS 3.
HABIENDAS EXTRAVIADAS 3.

Estados y Legales

HABIENDAS EXTRAVIADAS 3.
HABIENDAS EXTRAVIADAS 3.
HABIENDAS EXTRAVIADAS 3.

Estados y Legales

HABIENDAS EXTRAVIADAS 3.
HABIENDAS EXTRAVIADAS 3.
HABIENDAS EXTRAVIADAS 3.

Estados y Legales

HABIENDAS EXTRAVIADAS 3.
HABIENDAS EXTRAVIADAS 3.
HABIENDAS EXTRAVIADAS 3.

Estados y Legales

CUARTO JUZGADO CIVIL...
CUARTO JUZGADO CIVIL...
CUARTO JUZGADO CIVIL...

Estados y Legales

DOY ORDEN DE PAGA...
DOY ORDEN DE PAGA...
DOY ORDEN DE PAGA...

Estados y Legales

PRIMER JUZGADO CIVIL...
PRIMER JUZGADO CIVIL...
PRIMER JUZGADO CIVIL...

Estados y Legales

PRIMER JUZGADO CIVIL...
PRIMER JUZGADO CIVIL...
PRIMER JUZGADO CIVIL...

Estados y Legales

PRIMER JUZGADO CIVIL...
PRIMER JUZGADO CIVIL...
PRIMER JUZGADO CIVIL...

Estados y Legales

PRIMER JUZGADO CIVIL...
PRIMER JUZGADO CIVIL...
PRIMER JUZGADO CIVIL...

Estados y Legales

RESOLUCION PRIMERA...
RESOLUCION PRIMERA...
RESOLUCION PRIMERA...

Estados y Legales

QUINTO JUZGADO CIVIL...
QUINTO JUZGADO CIVIL...
QUINTO JUZGADO CIVIL...

Estados y Legales

QUINTO JUZGADO CIVIL...
QUINTO JUZGADO CIVIL...
QUINTO JUZGADO CIVIL...

Estados y Legales

QUINTO JUZGADO CIVIL...
QUINTO JUZGADO CIVIL...
QUINTO JUZGADO CIVIL...

Estados y Legales

QUINTO JUZGADO CIVIL...
QUINTO JUZGADO CIVIL...
QUINTO JUZGADO CIVIL...

Estados y Legales

QUINTO JUZGADO CIVIL...
QUINTO JUZGADO CIVIL...
QUINTO JUZGADO CIVIL...

Estados y Legales

QUINTO JUZGADO CIVIL...
QUINTO JUZGADO CIVIL...
QUINTO JUZGADO CIVIL...

Estados y Legales

QUINTO JUZGADO CIVIL...
QUINTO JUZGADO CIVIL...
QUINTO JUZGADO CIVIL...

Estados y Legales

QUINTO JUZGADO CIVIL...
QUINTO JUZGADO CIVIL...
QUINTO JUZGADO CIVIL...

Estados y Legales

QUINTO JUZGADO CIVIL...
QUINTO JUZGADO CIVIL...
QUINTO JUZGADO CIVIL...

CLUB HIPICO NO CORREN

DOMINGO 24 DE NOVIEMBRE DE 1968

PRIMERA CARRERA - A las 14:30 horas - 1.300 metros - Condición - Segunda Válida para la Apuesta Tripla (P.L.A.)

Table with 4 columns: Race number, Name, Jockey, and Trainer. Includes races 1 through 11.

QUINTA CARRERA - A las 15:30 horas - 1.300 metros - Condición - Segunda Válida para la Apuesta Tripla (P.L.A.)

Table with 4 columns: Race number, Name, Jockey, and Trainer. Includes races 12 through 22.

SEPTIMA CARRERA - A las 17:30 horas - 1.300 metros - Condición - Segunda Válida para la Apuesta Tripla (P.L.A.)

Table with 4 columns: Race number, Name, Jockey, and Trainer. Includes races 23 through 33.

OCTAVA CARRERA - A las 17:30 horas - 1.300 metros - Condición - Segunda Válida para la Apuesta Tripla (P.L.A.)

Table with 4 columns: Race number, Name, Jockey, and Trainer. Includes races 34 through 44.

NOVENA CARRERA - A las 18:30 horas - 1.000 metros - Condición - Segunda Válida para la Apuesta Tripla (P.L.A.)

Table with 4 columns: Race number, Name, Jockey, and Trainer. Includes races 45 through 55.

PRIMERA COMPANIA DE BOMBAS

PRIMERA COMPANIA DE BOMBAS...
PRIMERA COMPANIA DE BOMBAS...
PRIMERA COMPANIA DE BOMBAS...

PRIMERA COMPANIA DE BOMBAS

PRIMERA COMPANIA DE BOMBAS...
PRIMERA COMPANIA DE BOMBAS...
PRIMERA COMPANIA DE BOMBAS...

PRIMERA COMPANIA DE BOMBAS

PRIMERA COMPANIA DE BOMBAS...
PRIMERA COMPANIA DE BOMBAS...
PRIMERA COMPANIA DE BOMBAS...

PRIMERA COMPANIA DE BOMBAS

PRIMERA COMPANIA DE BOMBAS...
PRIMERA COMPANIA DE BOMBAS...
PRIMERA COMPANIA DE BOMBAS...

MERCULES 20 DE NOVIEMBRE

PRIMERA CARRERA - 1400 metros - 10a. Serie - Ind. 2 y 1a. 13.30 horas. (Segunda válida para la Triple No 1 Inicial)

Table with 4 columns: Horses (e.g., 1 Pifana, 2 Chombar), Jockeys, Trainers, and Owners. Includes sections for LA TERCERA, LA SEGUNDA, and LA PRIMERA.

SEGUNDA CARRERA - 950 metros - Condicional - A las 15.30 horas. (Segunda válida para la Triple No 1 Inicial)

Table with 4 columns: Horses, Jockeys, Trainers, and Owners. Includes sections for LA TERCERA, LA SEGUNDA, and LA PRIMERA.

TERCERA CARRERA - 950 metros - Condicional - A las 15.30 horas. (Tercera válida para la Triple No 1 Inicial y 1a. de la Triple No 2)

Table with 4 columns: Horses, Jockeys, Trainers, and Owners. Includes sections for LA TERCERA, LA SEGUNDA, and LA PRIMERA.

CUARTA CARRERA - 1400 metros - 9a. Serie - A las 15.30 horas. (8a. y 11a. Tercera válida para la Triple No 2 y 2a. Primera válida para la Triple No 3)

Table with 4 columns: Horses, Jockeys, Trainers, and Owners. Includes sections for LA TERCERA, LA SEGUNDA, and LA PRIMERA.

QUINTA CARRERA - 950 metros - Condicional - Serie "B" - A las 15.30 horas. (Segunda válida para la Triple No 2, 3, 4 y 5)

Table with 4 columns: Horses, Jockeys, Trainers, and Owners. Includes sections for LA TERCERA, LA SEGUNDA, and LA PRIMERA.

SEXTA CARRERA - 1400 metros - 8a. Serie - A las 15.30 horas. (11a. y 12a. Tercera válida para la Triple No 4 y 4a. Primera válida para la Triple No 5)

Table with 4 columns: Horses, Jockeys, Trainers, and Owners. Includes sections for LA TERCERA, LA SEGUNDA, and LA PRIMERA.

SEPTIMA CARRERA - 1400 metros - Carrera Especial - A las 15.30 horas. (Segunda válida para la Triple No 4)

Table with 4 columns: Horses, Jockeys, Trainers, and Owners. Includes sections for LA TERCERA, LA SEGUNDA, and LA PRIMERA.

NOVENA CARRERA - 1400 metros - 4a. Serie - A las 15.35 horas. (Ind. 2 y 1a. Tercera válida para la Triple No 4 y 7a. Primera válida para la Triple No 5)

Table with 4 columns: Horses, Jockeys, Trainers, and Owners. Includes sections for LA TERCERA, LA SEGUNDA, and LA PRIMERA.

DIECIMA CARRERA - 1400 metros - 5a. Serie - A las 15.35 horas. (Ind. 2 y 1a. Tercera válida para la Triple No 5, 5a. y 6a. Serie)

Table with 4 columns: Horses, Jockeys, Trainers, and Owners. Includes sections for LA TERCERA, LA SEGUNDA, and LA PRIMERA.

PRONOSTICOS DE LA PRENSA Y RADIO (H. CHILE)

Large table with 13 columns (1a. Carrera to 13a. Carrera) and 4 rows of horse names and jockey names.

PINGUICHA NOS PARECE SUPERIOR

Los siete rivales anaranjados de esta carrera... Solo siete rivales anaranjados... Pingüicha nos parece superior...

HIPODROMO CHILE

SABADO 23 DE NOVIEMBRE DE 1968

Table with 4 columns: Horses, Jockeys, Trainers, and Owners. Includes sections for LA TERCERA, LA SEGUNDA, and LA PRIMERA.

SEGUNDA CARRERA - 1400 metros - Condicional - A las 15.35 horas. (Segunda válida para la Triple No 1)

Table with 4 columns: Horses, Jockeys, Trainers, and Owners. Includes sections for LA TERCERA, LA SEGUNDA, and LA PRIMERA.

TERCERA CARRERA - 1200 metros - 16a. Serie - A las 15.45 horas. (Ind. 2 y 1a. Tercera válida para la Triple No 1 y 1a. Primera válida para la Triple No 2)

Table with 4 columns: Horses, Jockeys, Trainers, and Owners. Includes sections for LA TERCERA, LA SEGUNDA, and LA PRIMERA.

CUARTA CARRERA - 1400 metros - Condicional - A las 15.45 horas. (Serie "B" - Segunda válida para la Triple No 2)

Table with 4 columns: Horses, Jockeys, Trainers, and Owners. Includes sections for LA TERCERA, LA SEGUNDA, and LA PRIMERA.

QUINTA CARRERA - 1200 metros - 8a. Serie - "B" - A las 15.45 horas. (11a. y 12a. Tercera válida para la Triple No 3 y 2a. Primera válida para la Triple No 4)

Table with 4 columns: Horses, Jockeys, Trainers, and Owners. Includes sections for LA TERCERA, LA SEGUNDA, and LA PRIMERA.

SEXTA CARRERA - 1900 metros - Handicap - A las 15.45 horas. (10a. y 11a. Tercera válida para la Triple No 4)

Table with 4 columns: Horses, Jockeys, Trainers, and Owners. Includes sections for LA TERCERA, LA SEGUNDA, and LA PRIMERA.

Advertisement for 'CUPON MARTINI' featuring a large image of a Martini bottle and text: 'Estos serán los ganadores de las carreras que se indican Señálos solamente con su número'.

Los siete rivales anaranjados de esta carrera... Solo siete rivales anaranjados... Pingüicha nos parece superior...

HIPODROMO CHILE

SABADO 23 DE NOVIEMBRE DE 1968

Table with 4 columns: Horses, Jockeys, Trainers, and Owners. Includes sections for LA TERCERA, LA SEGUNDA, and LA PRIMERA.

SEGUNDA CARRERA - 1400 metros - Condicional - A las 15.35 horas. (Segunda válida para la Triple No 1)

Table with 4 columns: Horses, Jockeys, Trainers, and Owners. Includes sections for LA TERCERA, LA SEGUNDA, and LA PRIMERA.

TERCERA CARRERA - 1200 metros - 16a. Serie - A las 15.45 horas. (Ind. 2 y 1a. Tercera válida para la Triple No 1 y 1a. Primera válida para la Triple No 2)

Table with 4 columns: Horses, Jockeys, Trainers, and Owners. Includes sections for LA TERCERA, LA SEGUNDA, and LA PRIMERA.

CUARTA CARRERA - 1400 metros - Condicional - A las 15.45 horas. (Serie "B" - Segunda válida para la Triple No 2)

Table with 4 columns: Horses, Jockeys, Trainers, and Owners. Includes sections for LA TERCERA, LA SEGUNDA, and LA PRIMERA.

QUINTA CARRERA - 1200 metros - 8a. Serie - "B" - A las 15.45 horas. (11a. y 12a. Tercera válida para la Triple No 3 y 2a. Primera válida para la Triple No 4)

Table with 4 columns: Horses, Jockeys, Trainers, and Owners. Includes sections for LA TERCERA, LA SEGUNDA, and LA PRIMERA.

SEXTA CARRERA - 1900 metros - Handicap - A las 15.45 horas. (10a. y 11a. Tercera válida para la Triple No 4)

Table with 4 columns: Horses, Jockeys, Trainers, and Owners. Includes sections for LA TERCERA, LA SEGUNDA, and LA PRIMERA.

Vertical text on the right edge of the page, including names and possibly race results or commentary.

DIRECCION DE PAVIMENTACION.

(DEL FRENTE)

No	PROPIETARIO	Frente	Superficie
ENTRE GARCIA REYES Y BULNES (COSTADO SUR)			
2490	Wenceslao Urnante	8,80	53,80
2491	Suc. Mora Penultimo	18,85	101,10
2492	Bernardino Paredes	7,70	46,20
2493	Jesusa Paredes	7,70	46,20
2494	Bernardino Paredes	7,70	46,20
2495	Carlos Paredes	5,50	33,00
2496	Manuel Perez	7,60	42,00
2497	Juan Oria	25,70	154,20
T O T A L		80,95	483,70
Direccion Pavimentacion Santiago			
ENTRE CUTO Y BULNES (COSTADO NORTE)			
2501/81	Jaldoro Tapia	16,25	115,50
2502/81	Ana L. Parias	14,45	85,70
2503/81	E.T.C. del Estado	121,60	728,50
T O T A L		152,30	930,60
Direccion Pavimentacion Santiago			
ENTRE BULNES Y CAUTIN (COSTADO SUR)			
2388/01	Emilia Alar	17,10	100,60
2389/01	Miguel Lakanda	12,90	77,40
2390/01	Fluoriano R.	8,65	51,00
2391/01	Lidia Pared R.	12,15	72,90
2392/01	Esther Paredes	6,70	37,40
2393/01	Cristina Laubi	6,50	39,60
2394/01	Marlene Paredes	7,50	47,50
2395/01	Passa	11,70	68,60
2396/01	Mariela Paredes	11,30	67,80
2397/01	Juan Contreras		
T O T A L		89,00	534,00
Direccion Pavimentacion Santiago			
ENTRE BULNES Y CAUTIN (COSTADO NORTE)			
1133	Diomedes Parra	15,80	73,60
2398	Maria Figueroa	8,00	49,00
2399	Demetrio Escobar	8,50	51,00
2400	Cecilia Tapia	8,00	48,00
2401	Demetrio Escobar	5,50	31,00
2402	Luis Quiroz	7,50	47,50
2403	Triana Villagra Martines	8,00	48,00
2404	Lautaro Wohler	8,00	48,00
2405	Plonema Molina	17,00	105,80
T O T A L		86,60	519,60
Direccion Pavimentacion Santiago			
ENTRE CAUTIN Y AVDA. CUMMING (COSTADO SUR)			
1005	Antonio Paric Múñiz	9,10	54,60
2328	Ansel Pasettine	20,15	120,90
2329	Ansel C. Osorio	6,85	40,80
2330	Chin Desobres Sergio Galvez	21,00	126,00
2331	Ansel Pasettine	7,90	47,95
2332	Ysa Rodriguez	7,50	43,20
2333	Juan Tapia	7,15	42,90
2334	Clemente Bravo	7,15	42,90
2335	Zelia Diaz	10,10	60,60
T O T A L		78,90	472,80
Direccion Pavimentacion Santiago			
ENTRE CAUTIN Y AVDA. CUMMING (COSTADO SUR)			
2345/01	Patronato Andacollo	78,30	469,80
Direccion Pavimentacion Santiago			
ENTRE AVDA. R. CUMMING Y MATURANA (COSTADO SUR)			
2297/01	Suc. Rosendo Lobos	41,70	247,80
2298/01	Benjamin Brancaccio	11,40	67,80
2299/01	Pradelina Molina	8,00	48,00
2300/01	Claudio Urzua	6,00	36,00
2301/01	Polinario Lopez	10,90	61,00
2302/01	Suc. Solari	44,50	267,00
T O T A L		133,70	789,20
Direccion Pavimentacion Santiago			
ENTRE AVDA. R. CUMMING Y MATURANA (COSTADO NORTE)			
2309/81	Francisco Sanjaune	15,50	93,00
2310	Daniel Lopez	5,50	33,00
2311	Ramon Melia	5,00	30,00
2312	Suc. Duran	5,00	30,00
2313	Nicolas Ocaso	5,00	30,00
2314	Pedro Figueroa	5,00	30,00
2315	Sobehia de Parra	5,00	30,00
2316	Suc. Figueroa Arevalo	5,00	30,00
2317	José Dimarzio	10,00	60,00
2318	Hipolito Solis	10,20	61,20
2319	Georgina Vergara	10,10	60,60
2320	Eduardo Guadalupe	10,00	60,00
2321	Pedro Vivanco	5,00	30,00
2322	Yolanda Gonzalez y	8,00	48,00
2323	Ricardo Jimenez	8,50	51,00
2324	Luis Jara	7,40	44,40
2325	Antonio Arcequi		
T O T A L		128,80	742,80
Direccion Pavimentacion Santiago			
ENTRE MATURANA Y BAQUEDANO (COSTADO SUR)			
2198/01	Suc. Scharf	83,00	499,00
2199/01	Alejandro Gonzalez	8,80	51,60
2200/01	Elicia Mena	8,30	49,80
T O T A L		99,90	599,40
Direccion Pavimentacion Santiago			
ENTRE MATURANA Y BAQUEDANO (COSTADO NORTE)			
2199	Aurelia Cipriani	12,80	76,80
2200	Custodio Tiza R.	10,00	60,00
2201	Amanda Leiva vda. de Canales	9,50	57,00
2202	Bunabeh vda. de Contreras	9,50	57,00
2203	Orlando Ulla	9,50	57,00
2204	Domitila del Canto	6,00	36,00
2205	Francisco Galvez	3,70	22,20
2206	Juan Cisneros	6,10	36,60
2207	Abeledo Gonzalez	7,50	45,00
2208	Laura Mena	6,10	36,60
2209	José Venegas	7,60	45,60
2210	Elena Garrido		
T O T A L		68,30	559,90
Direccion Pavimentacion Santiago			
ENTRE BAQUEDANO Y AV. BRASIL (COSTADO SUR)			
2098-94	José Catalán	17,40	104,40
2099	Josefa Muñoz	7,40	44,40
2100	Josefa Muñoz	2,40	14,40
2101	Julio Muñoz	7,70	46,20
2102	Fernando Narango	7,50	45,00
2103	Passa	3,20	19,20
2104	Hermana Torrealba	7,50	45,00
2105	Maretha de la Fuente	15,80	94,80
2106	Passa	7,70	46,20
2107	Osvald Betancourt	15,10	90,60
2108	Jovita Canales	16,80	101,40
2109	Felix Perez		
T O T A L		106,70	640,20
Direccion Pavimentacion Santiago			
ENTRE BAQUEDANO Y AV. BRASIL (COSTADO NORTE)			

Predio	No	PROPIETARIO	Frente	Superficie			
MAPOCHO							
2096	Guillermina vda. Lamilla	6,20	37,20				
2097	Maria Perez	6,00	36,00				
2098	Suc. Ricardo Mena	6,20	37,20				
2099	Miguel Sepúlveda Muñoz	5,80	34,80				
2100	Isidoro Tapia	5,80	34,80				
2101	Guillermo Villalobos	6,40	38,40				
2102	Domitila del Canto	6,00	36,00				
2103	Domitila del Canto	5,90	35,40				
2104	Guillermo Villalobos	6,40	38,40				
2105	Ernesto Mosquera	6,10	36,60				
2106	Laura vda. Yáñez	6,10	36,60				
2107	Passa	5,90	35,40				
2108	Suc. Margarita Sairo	6,00	36,00				
2109	Victoria Gonzalez	6,00	36,00				
2110	Ana Zorquera	7,90	47,40				
T O T A L		104,20	625,20				
Direccion Pavimentacion Santiago							
ENTRE BRASIL Y ALMIRANTE BARROSO (COSTADO SUR)							
1996	E. J. C. del Estado	35,30	211,80				
1914-1910	Carlos Batros	116,20	697,20				
T O T A L		151,50	909,00				
Direccion Pavimentacion Santiago							
ENTRE BRASIL Y ALMIRANTE BARROSO (COSTADO NORTE)							
Chilena							
E. J. C. del Estado	20,50	123,00					
Chilena	54,30	325,80					
T O T A L		169,80	1.018,80				
Direccion Pavimentacion Santiago							
ENTRE ALMIRANTE BARROSO Y RIQUELME (COSTADO SUR)							
1792	Francisco Catalán	11,00	66,00				
1793	Alfonso Prada	8,70	52,20				
1794	Esmeralda	9,70	58,20				
1795	Esmeralda	9,00	54,00				
1796	Passa	11,00	66,00				
1797	Luisa Gómez	8,80	52,80				
1798	Juan Rojas	8,70	52,20				
1799	Esmeralda	9,00	54,00				
1800	Suc. Humberto Navarro						
T O T A L		78,50	457,80				
Direccion Pavimentacion Santiago							
ENTRE ALMIRANTE BARROSO Y RIQUELME (COSTADO NORTE)							
1726	Fidencio Imola	48,70	292,20				
1726	Molina La Estampa	37,30	223,00				
T O T A L		79,20	475,20				
Direccion Pavimentacion Santiago							
FAENA 7031-A							
PRORATOS DE SUPERFICIE DE ACERAS Y CALZADA EN EL PASAJE GARCIA GUERRA ENTRE CAUTIN Y BULNES							
PROPIETARIO	Frente	Prorrato Superficie Acera	Prorrato Superficie Calzada				
1190	Hector Castro	9,80	9,80	23,77			
2388	Berta	9,40	9,40	23,50			
2389	Maria Soto	9,20	9,20	23,11			
2390	Suc. Gonzalez	9,20	9,20	23,11			
2391	Ricardo Guzmán	10,00	10,00	25,26			
2392	Suc. Vicente Jara	9,20	9,20	23,11			
2393	Juan Diaz	9,20	9,20	23,11			
2394	Suc. Juan Peralta	9,20	9,20	23,11			
2395	Suc. Jerez Robledo	13,20	13,20	33,99			
T O T A L		85,80	85,80	226,94			
(COSTADO NORTE)							
1184	Manuel Guarte	8,00	8,00	20,44			
2381	Antonio Ravnal	18,00	18,00	45,33			
2382	Daniela Flores	10,00	10,00	25,26			
2383	Maria Lopez A.	8,00	8,00	20,44			
2384	Josefina P.	8,00	8,00	20,44			
2385	José César R.	10,00	10,00	25,26			
2386	Carlos Cochran	10,80	10,80	27,40			
2387	Esther Parada A.	10,00	10,00	25,26			
2388	Luis Olivares	13,50	13,50	34,29			
2389	Josefina Parada A.	10,00	10,00	25,26			
2390	Armando Henriquez	11,50	11,50	29,19			
2391	Defensor Parada A.	10,00	10,00	25,26			
2392	Pedro R. Contreras	10,20	10,20	26,10			
2393	Abraham Carrasco	10,80	10,80	27,40			
2394	Walther Paj	10,80	10,80	27,40			
2395	Abraham Carrasco	10,80	10,80	27,40			
2396	Pedro R. Contreras	11,00	11,00	28,11			
2397	Teresa Araya	10,80	10,80	27,40			
2398	Walther Paj	10,80	10,80	27,40			
2399	Abraham Carrasco	10,80	10,80	27,40			
2400	Manuel Perez	10,00	10,00	25,26			
2401	Ana M. Estrozo	10,40	10,40	26,58			
2402	Teresa Araya	21,40	21,40	54,40			
2403	Segundo	8,00	8,00	20,44			
T O T A L		253,90	253,90	751,09			
FAENA N.º 6969							
PRORATOS DE SUPERFICIE DE ACERAS Y CALZADA DE CALLE "AMUNATEGUI" ENTRE CAUTIN Y SANTO DOMINGO							
PREDIO	No	PROPIETARIO	Frente	E. de V.	Frente E. de V.	Prorrato Meros Acera	Prorrato Superficie Calzada
Amunátegui	819	Mutualidad de Carabineros	49,30	—	49,30	121,25	129,94
Amunátegui	820	Colección Zañartu y Cia.	13,90	—	13,90	34,28	36,18
Amunátegui	883	Ricardo Manríquez	39,00	2,50	36,50	91,23	97,21
TOTAL		102,20	2,50	104,70	252,75	211,33	211,33
CARGO DIRECCION DE PAVIMENTACION STGO.							
94,83							
FAENA N.º 6960							
PRORATOS DE SUPERFICIE DE CALLE "LAS PERGUES" ENTRE JUTABACHE Y SAN BORJA							
ENTRE JUTABACHE Y BERNAL DEL MERCADO (COSTADO NORTE)							
Jotabache	594	Corp. Servicios Habitacionales	21,30	63,90			
P. A. Schwitser	597	Juan Andueza	9,60	27,60			
P. A. Schwitser	598	Passa A. Schwitser	7,00	21,00			
Lámbarchi	597	Olga de Mena	11,00	33,00			
		Vicior Quiroz M.	10,00	30,00			
T O T A L		69,30	177,90				
ENTRE JUTABACHE Y BERNAL DEL MERCADO (COSTADO SUR)							
Lisperguer	3892	Placenta Karen C.	7,80	53,40			
Lisperguer	3899	Suc. Valerina Poblete	11,00	33,00			
Lisperguer	3877	Placenta Karen C.	16,20	48,60			
Lisperguer	3854	Rafael Robledo	7,90	28,10			
Lisperguer	3877	Suc. Mercedes Robledo	15,50	55,10			
Lisperguer	3838	Esmeralda	7,40	44,40			
Lisperguer	3810	Santos Salazar	14,50	67,00			
Lisperguer	3810	Alfonso Mazauro	10,20	36,70			
B. del Mercado	601	Felix Magaña	13,20	79,20			
T O T A L		110,90	627,60				
ENTRE DOLORES Y SAN BORJA (COSTADO NORTE)							
Lisperguer	3495	Irene de Carmona	14,30	58,65			
Lisperguer	3495	Abrilana Briones	10,00	30,00			
Lisperguer	3487	José Tapia T.	6,40	20,80			
Lisperguer	3487	Albino Salazar	10,00	30,00			
Lisperguer	3481	Carmita Barrios Suc.	9,60	31,20			
Lisperguer	3481	Javier Armiño	11,10	35,10			
Lisperguer	3461/01	Rosa Mercedes M.	7,60	24,80			
Lisperguer	3461/01	Irene Muñoz vda. de					

DIRECCION DE PAVIMENTACION..

(DE LA VUELTA)

FRENTE	No	PROPIETARIO	Frente	Superficie
PRORATO DE SUPERFICIE DE CALLE TACNA, ENTRE SAN BORJA Y JOTABECHE.				
ENTRE SAN BORJA Y DOLORES (COSTADO SUR)				
Tacna	3400	Juan Sepúlveda	15,40	57,75
Tacna	3414	Sus. José Vidal C.	4,50	16,50
Tacna	3418	Sus. Manuel Andrade	7,50	28,13
Tacna	3422	Sibila Cabello Z.	7,50	28,13
Tacna	3424	Raul Priónes	9,00	33,75
Tacna	3426	Julio Ferreras F.	10,50	38,25
Tacna	3432/48	Domingo Chavez	15,00	56,25
Tacna	3434	Daniel Araya	20,00	75,00
Tacna	3500	Martín Rojas C.	25,80	98,87
Tacna	3502	Orlando Cajo	25,80	98,87
T O T A L			129,50	485,83
ENTRE SAN BORJA Y DOLORES (COSTADO NORTE)				
Tacna	3407	Sus. María Zuñiga A.	23,60	88,50
Tacna	3437	Carola Matiana	31,30	117,13
Tacna	3439	Alfonso Olavarría	8,30	31,13
Tacna	3443	Julia Díaz	10,00	37,50
Tacna	3443	Rafael Valenzuela	8,00	30,00
Tacna	3453	Sara Domínguez	8,00	30,00
Tacna	3461	Jorge Olave V.	10,20	38,25
Tacna	3477	Juan Orión	20,70	77,61
Dolores	3490	Orlando Cajo	39,00	144,00
T O T A L			128,80	483,00
ENTRE BERNAL DEL MERCADO Y JOTABECHE (COSTADO SUR)				
Tacna	6/n	Carro Dirección Pav. Santiago	56,00	117,60
Lambayeque	659	Carmen Olave S.	11,00	44,55
P. Albert Schwitser	610	Jana Díaz	11,00	44,55
P. Albert Schwitser	610	Passie Albert Schwitser	7,00	28,35
Jotabeche	510	María Sepúlveda T.	11,30	43,90
Jotabeche	510	Luis A. Castro D.	11,30	43,97
T O T A L			108,60	339,42
ENTRE BERNAL DEL MERCADO Y JOTABECHE (COSTADO NORTE)				
H. del Mercado	413	Cecilia Klaber	57,30	343,89
Tacna	3673	Thomás Mena	12,20	53,59
Tacna	3674	Manuel Salinas	7,60	30,75
Tacna	3687	Berta vda. de Tovar	28,40	110,52
T O T A L			105,50	548,75

FRENTE	No	PROPIETARIO	Frente	Superficie
PRORATO DE SUPERFICIE DE CALLE JOTABECHE ENTRE CINCO DE ABRIL Y ARICA (COSTADO PONIENTE)				
Jotabeche	332/73	Juan Trej	39,40	141,84
Jotabeche	339	Jesús Acuña	6,30	23,65
Jotabeche	339	Ana Ojo	6,30	23,65
Jotabeche	438	Christian Reyes	4,80	18,40
Jotabeche	441	Pedro Ruiz A.	4,00	14,40
Jotabeche	441	Laura Rosa Mena	6,60	25,75
Jotabeche	441	Genara Contreras	4,30	16,45
Jotabeche	463	Passie	9,10	34,12
Jotabeche	469	Carlos Reyes	11,70	43,95
Jotabeche	491	José Escobar	14,30	54,45
Jotabeche	511/21	Sus. José Domínguez	12,20	45,95
Jotabeche	523/33	Núñez Leford	12,00	45,00
Jotabeche	523/33	Roberto Bustamante	12,50	47,00
Jotabeche	537/45	Sus. José Domínguez	23,80	89,65
Jotabeche	537/60	José M. de Carmona	24,00	88,40
Jotabeche	563/83	Sus. Raimundo Paez S.	12,00	45,00
Jotabeche	629	Carlos Huanabala	14,00	53,20
Jotabeche	643	Ana García Parada	17,80	67,40
Jotabeche	651/73	Carlos Zamat	24,50	89,20
Jotabeche	671/93	Benito Moya	25,20	95,68
T O T A L			292,20	1.051,92
ENTRE CINCO DE ABRIL Y TACNA (COSTADO ORIENTE)				
Jotabeche	339/58	Benito Moya	34,20	90,00
Jotabeche	370/430	Ramiro Fuenzalida e Hnos	25,00	121,12
Jotabeche	443	Sus. Eusebio Contreras	8,50	32,00
Jotabeche	464	Berta Peña	17,80	64,08
T O T A L			85,50	307,20
ENTRE TACNA Y LISPERGUER (COSTADO ORIENTE)				
Jotabeche	318	Luis A. Castro R.	8,00	28,80
Jotabeche	510	María Vixax	5,50	18,90
Jotabeche	524	Emi Román	5,50	18,90
Jotabeche	540	Fundación de Viviendas y A. Social	8,50	29,80
Jotabeche	549	Ramón Madrid M.	4,40	15,84
Jotabeche	550	Luis A. Rojas R.	4,40	15,84
Jotabeche	562	Vicente San Martín	4,40	15,84
Jotabeche	568	Raul Priónes	4,40	15,84
Jotabeche	568	Pedro Ligado	4,40	15,84
Jotabeche	572	Jorge Pérez P.	4,40	15,84
Jotabeche	574	Juan Pizarro P.	4,40	15,84
Jotabeche	612	José Pérez P.	5,50	18,90
Jotabeche	654	Segundo Tapia	5,50	18,90
Jotabeche	686	Fernando López	14,80	55,28
Jotabeche	692	Corp. Ser. Habitacionales	25,20	95,68
T O T A L			86,60	306,16
ENTRE LISPERGUER Y ARICA (COSTADO ORIENTE)				
Jotabeche	602	Flomena Keller	2,00	7,80
Jotabeche	612	Manuel Miranda	8,70	33,22
Jotabeche	648	Ramón Navarro	14,60	55,56
Jotabeche	658	Francisco Méndez	10,00	37,50
Jotabeche	658/70	Sus. Navarro Núñez	29,80	107,28
Jotabeche	678/80	Victoria Naves S.	10,20	38,72
Jotabeche	692	Pedro Yllac	98,30	359,88
T O T A L			183,60	677,96

FRENTE	No	PROPIETARIO	Frente	Superficie
PRORATO DE SUPERFICIE DE LA AVDA BEAUCHEFF, ENTRE RONDIZZONI Y PEDRO MONTT.				
FAENA N.º 6242				
RONDIZZONI Y GRAL. GONZALEZ BALCARSE (COSTADO ORIENTE)				
Rondizzoni	2084	Berta Aguilar de Mervilés	30,30	4,80
Beaucheff	1846	Oscar Morales T.	10,00	1,00
Rondizzoni	1854	Berta Aguilar de Mervilés	12,70	1,70
Beaucheff	1854	José Boscar	10,30	1,30
Beaucheff	1860	Tomas y Agus de Panám-vida S.A.	32,00	3,90
T O T A L			105,30	11,70
CARGO DIRECCION PAVIMENTACION STGO. ...				
GRAL GONZALEZ BALCARSE Y PEDRO MONTT (COSTADO ORIENTE)				
Rondizzoni	2084	Berta Aguilar de Mervilés	30,30	4,80
Beaucheff	1846	Oscar Morales T.	10,00	1,00
Rondizzoni	1854	Berta Aguilar de Mervilés	12,70	1,70
Beaucheff	1854	José Boscar	10,30	1,30
Beaucheff	1860	Tomas y Agus de Panám-vida S.A.	32,00	3,90
T O T A L			105,30	11,70

FRENTE	No	PROPIETARIO	Frente	Superficie
PRORATO DE SUPERFICIE DE LA AVDA BEAUCHEFF, ENTRE RONDIZZONI Y PEDRO MONTT.				
FAENA N.º 6242				
RONDIZZONI Y GRAL. GONZALEZ BALCARSE (COSTADO ORIENTE)				
Rondizzoni	2084	Berta Aguilar de Mervilés	30,30	4,80
Beaucheff	1846	Oscar Morales T.	10,00	1,00
Rondizzoni	1854	Berta Aguilar de Mervilés	12,70	1,70
Beaucheff	1854	José Boscar	10,30	1,30
Beaucheff	1860	Tomas y Agus de Panám-vida S.A.	32,00	3,90
T O T A L			105,30	11,70

FRENTE	No	PROPIETARIO	Frente	Superficie
PRORATO DE SUPERFICIE DE LA AVDA BEAUCHEFF, ENTRE RONDIZZONI Y PEDRO MONTT.				
FAENA N.º 6242				
RONDIZZONI Y GRAL. GONZALEZ BALCARSE (COSTADO ORIENTE)				
Rondizzoni	2084	Berta Aguilar de Mervilés	30,30	4,80
Beaucheff	1846	Oscar Morales T.	10,00	1,00
Rondizzoni	1854	Berta Aguilar de Mervilés	12,70	1,70
Beaucheff	1854	José Boscar	10,30	1,30
Beaucheff	1860	Tomas y Agus de Panám-vida S.A.	32,00	3,90
T O T A L			105,30	11,70

FRENTE	No	PROPIETARIO	Frente	Superficie
PRORATO DE SUPERFICIE DE LA AVDA BEAUCHEFF, ENTRE RONDIZZONI Y PEDRO MONTT.				
FAENA N.º 7023-A-B				
(COSTADO NORTE)				
Tacna	1233	Tomás Mena	12,20	53,59
Tacna	4	Ana Pimentel	1,50	5,63
Tacna	2	Romulo Topomó O.	1,50	5,63
Tacna	3	Berta Cordon O.	1,50	5,63
Tacna	8	José Besilla	1,50	5,63
Tacna	10	Perellón Inda	1,50	5,63
Tacna	10	Irma Ferrer F.	1,50	5,63
Tacna	1246	Av. Vici	1,50	5,63
T O T A L			14,40	53,16
(COSTADO SUR)				
Tacna	1269	S. Ignacio	1,50	5,63
Tacna	1330	Humberto Rojas P.	1,50	5,63
Tacna	1	Humberto Benardos	1,50	5,63
Tacna	3	Luis San Martín	1,50	5,63
Tacna	5	Victor Godoy	1,50	5,63
Tacna	7	Pedro Inda G.	1,50	5,63
Tacna	8	Francisco Bosadilla	1,50	5,63
Tacna	10	Rafael Cebalón	1,50	5,63
Tacna	1254	Av. Vici	1,50	5,63
T O T A L			14,40	53,16
(COSTADO CENTRAL DE SUR A NORTE)				
Tacna	1241	Tomás González	1,50	5,63
Tacna	1259	Salim Zaur	1,50	5,63
Tacna	1260	Rene Rosales	1,50	5,63
Tacna	1263	P.je. Cougino	1,50	5,63
Tacna	1263	S. Ignacio	1,50	5,63
T O T A L			6,00	22,50

FRENTE	No	PROPIETARIO	Frente	Superficie
PRORATO DE SUPERFICIE VICTORIA, FRENTE A LA S. (COSTADO ORIENTE)				
Victoria	577	Gregorio Duran	1,50	5,63
Victoria	1378	Oscar Neira	1,50	5,63
Victoria	1372	Luis Pérez	1,50	5,63
Victoria	1388	Rene Rosales	1,50	5,63
Victoria	1332	Blanca vda. de Ojeda	1,50	5,63
Victoria	1356	Alcino Piana	1,50	5,63
Victoria	1314	Rogelio Toledo	1,50	5,63
Victoria - Casa	14	Alcino Piana	1,50	5,63
Victoria	1334	Ena Bunier	1,50	5,63
Victoria - Casa	148	Ena Bunier	1,50	5,63
Victoria	1326	Rebeca Acuña A.	1,50	5,63
Victoria	1324	Felix Ojeda C.	1,50	5,63
Victoria - Casa	32	Sara Zaldívar	1,50	5,63
Victoria	616	Stia. Elvira	1,50	5,63
T O T A L			14,40	53,16
(COSTADO PONIENTE)				
Victoria	585	Hernán López	1,50	5,63
Victoria	1379	Carlos García	1,50	5,63
Victoria	1373	Carmelo Barro	1,50	5,63
Victoria	1389	María Acuña	1,50	5,63
Victoria - Casa	7	Raúl Quilodrán	1,50	5,63
Victoria - Casa	9	Raúl Quilodrán	1,50	5,63
Victoria	1341	Leopoldo Canales	1,50	5,63
Victoria	1339	Osvaldo Piana	1,50	5,63
Victoria	1329	Blanca González	1,50	5,63
Victoria	1319	Blanca González	1,50	5,63
Victoria	1317	Adrián M.	1,50	5,63
Victoria	585	Lidia Yeverson	1,50	5,63
Victoria	585	Javier Cornejo	1,50	5,63
T O T A L			14,40	53,16

FRENTE	No	PROPIETARIO	Frente	Superficie
PRORATO DE SUPERFICIE GENERAL GANA N.º 128 (COSTADO NORTE)				
Gral. Gana	1330	Catalina Molina T.	1,50	5,63
Gral. Gana	Casa 2	Pablo Rojas R.	1,50	5,63
Gral. Gana	Casa 4	Francisco Aravena T.	1,50	5,63
Gral. Gana	Casa 6	Daniel Orellana	1,50	5,63
Gral. Gana	Casa 8	José Olegari Campdon	1,50	5,63
Gral. Gana	Casa 10	Sonia Pizarro	1,50	5,63
Gral. Gana	Casa 12	Profilia Díaz	1,50	5,63
Gral. Gana	Casa 14	Bogomil	1,50	5,63
Gral. Gana	Casa 16	Joselina Donaire	1,50	5,63
Gral. Gana	Casa 18	Sara Paredes H.	1,50	5,63
Gral. Gana	Casa 20	Luzero Pinto H.	1,50	5,63
Gral. Gana	Casa 22	Amelia Paredes	1,50	5,63
Gral. Gana	Casa 24	Luis Contreras S.	1,50	5,63
Gral. Gana	Casa 26	Eduardo Paez B.	1,50	5,63
Gral. Gana	Casa 28	Luis Contreras S.	1,50	5,63
Gral. Gana	Casa 30	Luis Orellana	1,50	5,63
Gral. Gana	Casa 32	Luis Orellana	1,50	5,63
Gral. Gana	Casa 34	Licélio López	1,50	5,63
Gral. Gana				

Table with columns: No, PROPIETARIO, Frente, Superficie, PROYECTO DE SUPERFICIE DE CALLE TOMAS ANDRÉS ENTRE AVDA VICUÑA MACKENNA Y GENERAL BUSTAMANTE.

Table with columns: No, PROPIETARIO, Frente, Superficie, PROYECTO DE SUPERFICIE DE AVDA VICUÑA MACKENNA ENTRE AVDA MATTA Y AL SUR DE SUBLE.

Table with columns: No, PROPIETARIO, Frente, Superficie, PROYECTO DE SUPERFICIE DE AVDA VICUÑA MACKENNA ENTRE AVDA MATTA Y AL SUR DE SUBLE.

Table with columns: No, PROPIETARIO, Frente, Superficie, PROYECTO DE SUPERFICIE DE AVDA VICUÑA MACKENNA ENTRE AVDA MATTA Y AL SUR DE SUBLE.

Table with columns: No, PROPIETARIO, Frente, Superficie, PROYECTO DE SUPERFICIE DE AVDA VICUÑA MACKENNA ENTRE AVDA MATTA Y AL SUR DE SUBLE.

Table with columns: No, PROPIETARIO, Frente, Superficie, PROYECTO DE SUPERFICIE DE AVDA VICUÑA MACKENNA ENTRE AVDA MATTA Y AL SUR DE SUBLE.

Table with columns: No, PROPIETARIO, Frente, Superficie, PROYECTO DE SUPERFICIE DE AVDA VICUÑA MACKENNA ENTRE AVDA MATTA Y AL SUR DE SUBLE.

Table with columns: No, PROPIETARIO, Frente, Superficie, PROYECTO DE SUPERFICIE DE AVDA VICUÑA MACKENNA ENTRE AVDA MATTA Y AL SUR DE SUBLE.

Table with columns: No, PROPIETARIO, Frente, Superficie, PROYECTO DE SUPERFICIE DE AVDA VICUÑA MACKENNA ENTRE AVDA MATTA Y AL SUR DE SUBLE.

Table with columns: No, PROPIETARIO, Frente, Superficie, ENTRE VICTORIA Y MIGUEL LEON PRADO (COSTADO PONIENTE).

Table with columns: No, PROPIETARIO, Frente, Superficie, ENTRE MIGUEL LEON PRADO Y MAULE (COSTADO PONIENTE).

Table with columns: No, PROPIETARIO, Frente, Superficie, ENTRE MAULE Y SUBLE (COSTADO PONIENTE).

Table with columns: No, PROPIETARIO, Frente, Superficie, ENTRE MAULE Y SUBLE (COSTADO PONIENTE).

Table with columns: No, PROPIETARIO, Frente, Superficie, ENTRE MAULE Y SUBLE (COSTADO PONIENTE).

Table with columns: No, PROPIETARIO, Frente, Superficie, ENTRE MAULE Y SUBLE (COSTADO PONIENTE).

Table with columns: No, PROPIETARIO, Frente, Superficie, ENTRE MAULE Y SUBLE (COSTADO PONIENTE).

Table with columns: No, PROPIETARIO, Frente, Superficie, ENTRE MAULE Y SUBLE (COSTADO PONIENTE).

Table with columns: No, PROPIETARIO, Frente, Superficie, ENTRE MAULE Y SUBLE (COSTADO PONIENTE).

Reclamaciones sobre estas cifras deberán presentarse por escrito a la Dirección de Pavimentación de Santiago, calle Valentín Letelier N.º 13, dentro de 15 días, a contar de la publicación; la falta de presentación oportuna dará por aceptadas las dimensiones de los frentes y prorrates respectivos; los cobros serán formulados una vez cumplida esta publicación.

DIRECTOR DE PAVIMENTACION DE SANTIAGO

PROPUESTAS PARA IMPORTACION PAPA'S. EMPRESA DE COMERCIO AGRICOLA. Importación de 200 toneladas de papas de consumo, de cualquier origen.

DIRECCION GENERAL DE LOS SERVICIOS DE LA ARMADA. PROPUESTA PUBLICA N.º 2531. ALAMBRE DE COBRE ESTAMADO PARA EMPLOADO - DE MIGUEL CROMO - PARA PROYECTOS DE DEFENSAS - CINTA AMPLIADA AMOLATORIA - TUBOS DE OBTENCIONES - BALLESTAS - PARTIDAS Y BARRAS PARA BARRIOS.

ORGANIZACION KAPPES. SOCIEDAD GENERAL DE SEGUROS "IMEX" DE IMPORTADORES E IMPORTADORES. PAGO DE DIVIDENDO. El Directorio acordó entregar a los señores asociados un dividendo de P.º 0.01 por acción...

MINISTERIO DE TIERRAS Y COLONIZACION. PROPUESTAS PUBLICAS. Llámanse a propuestas públicas para otorgar el arrendamiento del sitio fiscal, para playa de estacionamiento, ubicado en calle Monitas, entre los Nos 515 y 521. La renta mínima mensual de arrendamiento será el 8 por ciento de la doceava parte del avalúo vigente del inmueble.

VICEPRESIDENTE EJECUTIVO

SANTIAGO, 20 de diciembre de 1968. El Gerente General

JEFE DEPTO. BIENES NACIONALES

GERVEZA:

UN PASADO UNIDO A LA HISTORIA DE LA CERVEZA

La historia de la cerveza está ligada a la historia del pueblo de Inglaterra. Existen en realidad dos ideas más asociadas entre sí que la cerveza y Gran Bretaña: se preguntaba, en el siglo XIX, el sacerdote inglés Sidney Smith. Y un hoy se considera que la cerveza es la bebida nacional de ese país, donde más se consume con respecto a toda Europa.

Las cervezas británicas se obtienen usando materias primas nacionales, lo que les da un carácter propio y diferente. Los romanos ya decían que habían encontrado cerveza en Inglaterra y no era difícil hallar monásticas con cervecerías propias. Pero en verdad no fueron los ingleses los primeros en elaborar esta bebida. "Cerveza" es un nombre genérico que abarca todas las bebidas que se obtienen fermentando extracto de malta con una levadura y es posiblemente la más antigua que se conoce.

En los libros de la Parroquia de St. Giles, en Londres, en el siglo XVII, se señala que el número de botellas y cervecerías había aumentado tanto que se establecieron horas de cierre para prevenir la embriaguez y, desobediencia de la ley. En el siglo XV los dueños muchas veces se pagaban con malta y cerveza y por el siglo XII se exportaba esta bebida hacia el continente, donde también gozaba de gran popularidad. En esa popularidad, estaba vinculada

directamente a una era que existía en esa época: se pensaba que la cerveza duraba más que el agua en las mezclas para la construcción y a menudo se la combinaba con mortero, especialmente cuando la obra debía soportar tensiones excepcionales, como en los campanarios de las Iglesias. Es posible también que este atributo se debiera a un método de control de la calidad que usaban los inspectores de las cervecerías. Estos eran nombrados por los residentes de la ciudad y debían establecer la calidad del producto, además de establecer un precio al que los productores tenían que ajustarse. El control de calidad se efectuaba de manera sencilla: se tomaba una muestra en un bannillo con el que se vertía la cerveza en un bannillo de cuero que quedaban pegados, la cerveza era buena, si no, no lo era. Lo más inusual era que la sentencia: el responsable era condenado a tomarse la mayor cantidad posible de su bannillo de mala calidad.

Más tarde, en 1227, se introdujeron nuevos métodos para controlar la calidad de la cerveza. El refinamiento mayor llegó con la Fundación de la Liga de Cerveceros en Londres, durante el siglo XV que debió establecer control de calidad y precios.

SE ORGANIZA LA INDUSTRIA -

Pese a estos esfuerzos, la producción en pequeña es-

cala era antieconómica y de calidad variable. Recién en el siglo XVIII con la Revolución Industrial, la industria cervecera comenzó a organizarse, hasta alcanzar los niveles de hoy. Samuel Whitbread, fundador de uno de los primeros en emplear a James Watt y a John Smeaton cuando los nuevos ferrocarriles creaban un nuevo medio nacional y abrieron el camino al desarrollo de Burton-upon-Trent, posiblemente la ciudad más famosa de Inglaterra en lo que a cerveza se refiere. Es el agua de Burton, impregnada con sulfato de cal de las colinas de los alrededores, la razón de la importancia de la industria cervecera. El "floor" correcto, nombre con el que se conoce al agua en la zona, es fundamental y su sabor deberá monitorizarse para obtener la calidad precisa.

La cadena de actividades comienza con los labradores de cebada y lúpulo, que llega hasta las cervecerías, donde se efectúa el proceso principal. Aquí se inicia la levadura, se agregan los lúpulos para preservar y dar sabor y luego azúcar para el mosto y producir fermentación secundaria. Posteriormente viene el enfriamiento, acondicionamiento y embotellado en cascos o en botellas.

Las modernas cervecerías son plantas muy eficientes, con sistemas de ahorro de trabajo y montadas con la inversión de cuantiosos capitales. La industria invierte entre ocho y 10 millones de libras anualmente (fabricador de la decima parte de su producción neta) en nucleación de aproximadamente 3 mil marcas de cerveza suave o amarga, blanca o ne-

gra, "lager", cerveza fuerte y otros tipos locales. Se las sirve en balones o se bebe directamente en la botella, combinando distintos gustos. No hay mayor norma de coger una parte de la vida inglesa que ir a un "pub", en busca de los jugos que allí se "pica" y sin, aproximadamente unos 300, que tienen siempre un punto común: la cerveza.

También se encuentran satisfacciones inesperadas en estos lugares. Hay pasajes espléndidos, interiores revestidos de madera y vigas antiguas, la amistad que aflora en sus rincones y que no se conoce como "Mojitos de los 9 hombres". Sitios que funcionan en "Sherry de una noche de verano". El juego es una combinación de pacheza (parecido al ludo) y juego de chance, con un tablero de círculos concéntricos y un número de fichas como en el juego de damas. Al pie de las colinas más bajas, en los Gatoswold, cerca del Rio Severn, se encuentra la hermosa y pequeña ciudad de Ripley. La posada local se llama Royal George y el juego más popular que allí se practica es "El demonio entre los santos". Se trata de una especie de cancha de billar que se juega en un tablero de pino. Las fichas cuelgan de una cuerda y se arrojan de un palo y el juego comienza cuando se arroja la ficha de manera que voltee las fichas. No es muy fácil. Si ni siquiera consigue derribar una siempre hay que seguir jugando arriba y abajo mirando el paisaje de los Gatoswold. El juego más que se encuentre bandido por el mundo es el "Whitby". Aquí se firma película "Doctor Doolittle" y hace algunos años fue elegido como el pueblo más hermoso de Inglaterra. En The Castle el juego favorece a los dados. Es probable que no haya un "pub" en todo el país donde no se haya un juego. En Castle Comb se puede tocar el corazón de Inglaterra.

Cerca de East Grinstead, en Sussex, juegan un juego de cartas que se llama "The Bull". Si se tiene la idea de que este es juego de niños no hay que desilusionarse porque al "Grebench" en Trinity Hall hace poco el mejor jugador era el anciano "Pop" Maynard de 90 años de edad. El campeonato anual de Inglaterra se juega en el respect de la antigua posada el Victoria Hotel por la mañana. El equipo local es conocido como los "Toucan Terres".

Almuerzo se llegue a salir de Londres, igual pueden jugar un juego muy interesante en los "pubs", por ejemplo, juegos de fichas, dados y billares. Pero para una experiencia fuera de lo común, se debe visitar el "Freemason Arms" exouxiamente conocido que se encuentra en Powder Hill, Hampton al noroeste de Londres. Aquí se juegan en un mismo "pub", dos realmente originales. Hay un juego de fichas "la antigua", con boxes de madera de unos 5 kilos y medio cada uno que se llaman "queques" y se tiran sin hacer rodar la claveta unos 33 centímetros de altura. Los boxes más pequeños, de tres y medio kilos, se llaman "carpinas" y "Zaccone". Es un juego competitivo y emocionante. "Mull" o "Mull" es un juego de cartas que se juega en un "pub" que fue transportado de Irlanda. El juego tiene que ser un juego de cartas que se juega en un "pub" que fue transportado de Irlanda. El juego tiene que ser un juego de cartas que se juega en un "pub" que fue transportado de Irlanda.

CONSUMO PER CAPITA ESTIMADO DE CERVEZA (en litros)

PAIS	1961	1962	1963	1964
Bélgica	140.0	140.0	140.0	140.0
Luxemburgo	119.0	119.8	122.2	130.4
Checoslovaquia	105.0	110.3	115.8	125.0
Alemania Occidental	101.6	107.2	113.5	122.3
Australia	102.7	102.3	103.3	105.0
Nueva Zelanda	100.0	103.2	100.9	103.0
Austria	77.4	80.2	86.7	90.0
Gran Bretaña	86.0	87.9	87.7	89.0
Dinamarca	75.5	76.2	78.5	83.7
Alemania Oriental	80.4	77.5	76.9	80.3
Francia	67.7	72.0	72.3	75.0
Canadá	63.6	63.6	65.9	67.5
Irlanda	57.9	58.1	59.6	62.3
Estados Unidos	36.9	37.8	37.4	40.2
Colombia	47.0	49.0	48.0	49.0
Francia	38.2	37.5	36.6	40.7
Hungría	38.8	39.4	-	-
Holanda	26.4	27.7	31.2	35.0
Suecia	37.0	36.2	39.4	32.3
Venezuela	33.0	32.0	30.0	30.0
Noruega	26.0	24.9	26.6	26.5
Finlandia	25.0	23.4	24.4	24.5
Polonia	23.9	21.5	23.6	-
España	13.4	15.2	18.4	23.3
México	22.3	23.1	22.5	-
Perú (a)	13.5	14.5	14.4	13.9

(a) - Elaboración propia.
Nota: Usado en el total de la población.

desde 10 metros de distancia. El polo se juega mucho a los garrotes de la población y por eso en todo el mundo se conocen, el "Aunt Sally". El nombre proviene de un imaginario barredo del bato a una mujer vieja. Es difícil encontrar un juego más divertido, fuerte y ruidoso que este.

Cerca de allí, en Stratford-upon-Avon, el juego favorito se llama "Cereza" y que antes se conocía como "Mojitos de los 9 hombres". Sitios que funcionan en "Sherry de una noche de verano". El juego es una combinación de pacheza (parecido al ludo) y juego de chance, con un tablero de círculos concéntricos y un número de fichas como en el juego de damas.

Al pie de las colinas más bajas, en los Gatoswold, cerca del Rio Severn, se encuentra la hermosa y pequeña ciudad de Ripley. La posada local se llama Royal George y el juego más popular que allí se practica es "El demonio entre los santos". Se trata de una especie de cancha de billar que se juega en un tablero de pino. Las fichas cuelgan de una cuerda y se arrojan de un palo y el juego comienza cuando se arroja la ficha de manera que voltee las fichas. No es muy fácil. Si ni siquiera consigue derribar una siempre hay que seguir jugando arriba y abajo mirando el paisaje de los Gatoswold. El juego más que se encuentre bandido por el mundo es el "Whitby". Aquí se firma película "Doctor Doolittle" y hace algunos años fue elegido como el pueblo más hermoso de Inglaterra. En The Castle el juego favorece a los dados. Es probable que no haya un "pub" en todo el país donde no se haya un juego. En Castle Comb se puede tocar el corazón de Inglaterra.

Cerca de East Grinstead, en Sussex, juegan un juego de cartas que se llama "The Bull". Si se tiene la idea de que este es juego de niños no hay que desilusionarse porque al "Grebench" en Trinity Hall hace poco el mejor jugador era el anciano "Pop" Maynard de 90 años de edad. El campeonato anual de Inglaterra se juega en el respect de la antigua posada el Victoria Hotel por la mañana. El equipo local es conocido como los "Toucan Terres".

Almuerzo se llegue a salir de Londres, igual pueden jugar un juego muy interesante en los "pubs", por ejemplo, juegos de fichas, dados y billares. Pero para una experiencia fuera de lo común, se debe visitar el "Freemason Arms" exouxiamente conocido que se encuentra en Powder Hill, Hampton al noroeste de Londres. Aquí se juegan en un mismo "pub", dos realmente originales. Hay un juego de fichas "la antigua", con boxes de madera de unos 5 kilos y medio cada uno que se llaman "queques" y se tiran sin hacer rodar la claveta unos 33 centímetros de altura. Los boxes más pequeños, de tres y medio kilos, se llaman "carpinas" y "Zaccone". Es un juego competitivo y emocionante. "Mull" o "Mull" es un juego de cartas que se juega en un "pub" que fue transportado de Irlanda. El juego tiene que ser un juego de cartas que se juega en un "pub" que fue transportado de Irlanda.

cuevas espaciales de 5,200 de antigüedad.

Estos son unos pocos "pubs" y unos pocos lugares. Cada local de Inglaterra es diferente, cada uno es una aventura distinta. Y hay algo que es seguro: si una excursión por los "pubs" no nos hace ricos, no hay duda que en cambio ganaremos muchos nuevos amigos.

Aunque parezca un contrasentido, el consumo de la cerveza es una forma agradable de combatir el alcoholismo. El Congreso Latinoamericano de Fabricantes de Cerveza, que se está realizando en Santiago, ha contado con la concurrencia de 120 delegados de casi todos los países del continente. La fotografía muestra un café de Alemania; el país donde la fabricación de cerveza ha alcanzado su más alto grado de especialización.



SOC. ESCOBILLERA

"LA INDUSTRIAL" LTDA.

Adhiere a la

V CONVENCION DE LA ASOCIACION LATINOAMERICANA DE INDUSTRIA DE CERVEZA

ADOLFO IBANES 411 - TELEFONO 372963

IMPRENTA Y LITOGRAFIA AMENABAR

ALFREDO Y SERGIO AMENABAR RUIZ
O'HIGGINS AHUMADA 370 O'HIG 625 TELEFONO 67326
VALLEHERAS SAN IGNACIO 834 TELEFONO 66236

Imprenta y Litografía S. A. C. I.

SAN IGNACIO 1538

FONOS: 568695 - 53474 - 52067

Adhesión

CONFERENCIA LATINOAMERICANA DE FABRICANTES DE CERVEZA

(a) - Elaboración propia.
Nota: Usado en el total de la población.

SANTIAGO, 20 de Noviembre de 1968

DATOS ESTADÍSTICOS SOBRE CONSUMOS ANUALES: CERVEZA, BEBIDAS ALCOHÓLICAS Y GASEOSAS

Año	País	Subsección de datos	Población estimada a fines de 20 años	Consumo Anual			Consumo per cápita			Consumo per habitante a fines de 20 años			
				Cerveza Lit.	B. Alcohólicas Lit.	B. Gaseosas Lit.	Cerveza Lit.	Bebidas Lit.	Gaseosas Lit.	Cerveza Lit.	B. Alcohólicas Lit.	Gaseosas Lit.	
1964	Argentina Occidental	Batallas de la Rep. Fed. Alameda	57.864.000	48.443.300	7.137.300.000	1.397.000.000	1.007.000,00	12,12	2,48	12,89	172,05	5,36	45,92
1964	Bélgica	Districtes Brussel-Bland y Provincias Comunes de Bruselas	9.200.000	42.490.000	7.130.000.000	8.524.000.000	2.197.300,00	122,9	146,3	45,7	107,93	306,8	68,3
1964	Brasil	Estado de São Paulo y del Estado de Rio de Janeiro	37.540.000	10.900.000	1.130.000.000	960.000.000	266.574,00	120,3	36,7	15,7	175,12	14,8	77,9
1964	Francia	Región de la Densée y Francia	48.133.000	17.000.000	4.000.000.000	1.442.147.000	297.000,00	114,8	32,9	32,8	78,9	31,3	51,9
1964	Alemania	Región de Hamburgo y Alemania Occidental	12.124.000	7.200.000	497.000.000	47.200.000	397.000,00	32,1	5,4	32,5	62,5	6,8	51,38
1964	Suecia	Suecia Occidental y Noruega	9.770.000	2.800.000	617.000.000	617.000.000	63.340,00	76,34	7,1	76,34	125,7	7,97	25,9
1964	Italia	Comunidades del Centro, Sicilia y Norte	28.400.000	17.112.000	214.275.000	1.964.000.000	69.440,00	71,2	4,8	15,7	125,7	7,97	25,9
1964	Japón	Comunidades del Centro y del Este	113.600.000	39.207.500	430.576.000	6.127.307.000	53.800,00	8,42	121,96	25,45	12,97	179,36	37,43
1964	Países Bajos	Países Bajos	9.770.000	6.173.000	1.884.633.000	1.449.936.000	1.120.111,00	114,4	35,4	115,3	30,8	56,7	88,3
1964	Reino Unido	Reino Unido	17.800.000	9.660.000	1.397.000.000	2.070.000.000	247.800,00	7,8	11,4	15,8	14,3	21,4	25,4
1964	Reino Unido	Reino Unido	7.400.000	9.800.000	2.070.000.000	2.070.000.000	279.900,00	38,9	9,7	30,7	51,0	12,7	40,3
1964	Estados Unidos	Estados Unidos	197.534.000	11.817.133.000	11.860.672.240	1.044.928.844	53.060.229,00	60,8	5,4	55,4	101,1	9,2	93,8
1964	Estados Unidos	Estados Unidos	197.534.000	11.817.133.000	11.860.672.240	1.044.928.844	53.060.229,00	60,8	5,4	55,4	101,1	9,2	93,8
1964	Estados Unidos	Estados Unidos	197.534.000	11.817.133.000	11.860.672.240	1.044.928.844	53.060.229,00	60,8	5,4	55,4	101,1	9,2	93,8
1964	Estados Unidos	Estados Unidos	197.534.000	11.817.133.000	11.860.672.240	1.044.928.844	53.060.229,00	60,8	5,4	55,4	101,1	9,2	93,8
1964	Estados Unidos	Estados Unidos	197.534.000	11.817.133.000	11.860.672.240	1.044.928.844	53.060.229,00	60,8	5,4	55,4	101,1	9,2	93,8
1964	Estados Unidos	Estados Unidos	197.534.000	11.817.133.000	11.860.672.240	1.044.928.844	53.060.229,00	60,8	5,4	55,4	101,1	9,2	93,8
1964	Estados Unidos	Estados Unidos	197.534.000	11.817.133.000	11.860.672.240	1.044.928.844	53.060.229,00	60,8	5,4	55,4	101,1	9,2	93,8
1964	Estados Unidos	Estados Unidos	197.534.000	11.817.133.000	11.860.672.240	1.044.928.844	53.060.229,00	60,8	5,4	55,4	101,1	9,2	93,8
1964	Estados Unidos	Estados Unidos	197.534.000	11.817.133.000	11.860.672.240	1.044.928.844	53.060.229,00	60,8	5,4	55,4	101,1	9,2	93,8
1964	Estados Unidos	Estados Unidos	197.534.000	11.817.133.000	11.860.672.240	1.044.928.844	53.060.229,00	60,8	5,4	55,4	101,1	9,2	93,8
1964	Estados Unidos	Estados Unidos	197.534.000	11.817.133.000	11.860.672.240	1.044.928.844	53.060.229,00	60,8	5,4	55,4	101,1	9,2	93,8
1964	Estados Unidos	Estados Unidos	197.534.000	11.817.133.000	11.860.672.240	1.044.928.844	53.060.229,00	60,8	5,4	55,4	101,1	9,2	93,8
1964	Estados Unidos	Estados Unidos	197.534.000	11.817.133.000	11.860.672.240	1.044.928.844	53.060.229,00	60,8	5,4	55,4	101,1	9,2	93,8
1964	Estados Unidos	Estados Unidos	197.534.000	11.817.133.000	11.860.672.240	1.044.928.844	53.060.229,00	60,8	5,4	55,4	101,1	9,2	93,8
1964	Estados Unidos	Estados Unidos	197.534.000	11.817.133.000	11.860.672.240	1.044.928.844	53.060.229,00	60,8	5,4	55,4	101,1	9,2	93,8
1964	Estados Unidos	Estados Unidos	197.534.000	11.817.133.000	11.860.672.240	1.044.928.844	53.060.229,00	60,8	5,4	55,4	101,1	9,2	93,8
1964	Estados Unidos	Estados Unidos	197.534.000	11.817.133.000	11.860.672.240	1.044.928.844	53.060.229,00	60,8	5,4	55,4	101,1	9,2	93,8
1964	Estados Unidos	Estados Unidos	197.534.000	11.817.133.000	11.860.672.240	1.044.928.844	53.060.229,00	60,8	5,4	55,4	101,1	9,2	93,8
1964	Estados Unidos	Estados Unidos	197.534.000	11.817.133.000	11.860.672.240	1.044.928.844	53.060.229,00	60,8	5,4	55,4	101,1	9,2	93,8
1964	Estados Unidos	Estados Unidos	197.534.000	11.817.133.000	11.860.672.240	1.044.928.844	53.060.229,00	60,8	5,4	55,4	101,1	9,2	93,8
1964	Estados Unidos	Estados Unidos	197.534.000	11.817.133.000	11.860.672.240	1.044.928.844	53.060.229,00	60,8	5,4	55,4	101,1	9,2	93,8
1964	Estados Unidos	Estados Unidos	197.534.000	11.817.133.000	11.860.672.240	1.044.928.844	53.060.229,00	60,8	5,4	55,4	101,1	9,2	93,8
1964	Estados Unidos	Estados Unidos	197.534.000	11.817.133.000	11.860.672.240	1.044.928.844	53.060.229,00	60,8	5,4	55,4	101,1	9,2	93,8
1964	Estados Unidos	Estados Unidos	197.534.000	11.817.133.000	11.860.672.240	1.044.928.844	53.060.229,00	60,8	5,4	55,4	101,1	9,2	93,8
1964	Estados Unidos	Estados Unidos	197.534.000	11.817.133.000	11.860.672.240	1.044.928.844	53.060.229,00	60,8	5,4	55,4	101,1	9,2	93,8
1964	Estados Unidos	Estados Unidos	197.534.000	11.817.133.000	11.860.672.240	1.044.928.844	53.060.229,00	60,8	5,4	55,4	101,1	9,2	93,8
1964	Estados Unidos	Estados Unidos	197.534.000	11.817.133.000	11.860.672.240	1.044.928.844	53.060.229,00	60,8	5,4	55,4	101,1	9,2	93,8
1964	Estados Unidos	Estados Unidos	197.534.000	11.817.133.000	11.860.672.240	1.044.928.844	53.060.229,00	60,8	5,4	55,4	101,1	9,2	93,8
1964	Estados Unidos	Estados Unidos	197.534.000	11.817.133.000	11.860.672.240	1.044.928.844	53.060.229,00	60,8	5,4	55,4	101,1	9,2	93,8
1964	Estados Unidos	Estados Unidos	197.534.000	11.817.133.000	11.860.672.240	1.044.928.844	53.060.229,00	60,8	5,4	55,4	101,1	9,2	93,8
1964	Estados Unidos	Estados Unidos	197.534.000	11.817.133.000	11.860.672.240	1.044.928.844	53.060.229,00	60,8	5,4	55,4	101,1	9,2	93,8
1964	Estados Unidos	Estados Unidos	197.534.000	11.817.133.000	11.860.672.240	1.044.928.844	53.060.229,00	60,8	5,4	55,4	101,1	9,2	93,8
1964	Estados Unidos	Estados Unidos	197.534.000	11.817.133.000	11.860.672.240	1.044.928.844	53.060.229,00	60,8	5,4	55,4	101,1	9,2	93,8
1964	Estados Unidos	Estados Unidos	197.534.000	11.817.133.000	11.860.672.240	1.044.928.844	53.060.229,00	60,8	5,4	55,4	101,1	9,2	93,8
1964	Estados Unidos	Estados Unidos	197.534.000	11.817.133.000	11.860.672.240	1.044.928.844	53.060.229,00	60,8	5,4	55,4	101,1	9,2	93,8
1964	Estados Unidos	Estados Unidos	197.534.000	11.817.133.000	11.860.672.240	1.044.928.844	53.060.229,00	60,8	5,4	55,4	101,1	9,2	93,8
1964	Estados Unidos	Estados Unidos	197.534.000	11.817.133.000	11.860.672.240	1.044.928.844	53.060.229,00	60,8	5,4	55,4	101,1	9,2	93,8
1964	Estados Unidos	Estados Unidos	197.534.000	11.817.133.000	11.860.672.240	1.044.928.844	53.060.229,00	60,8	5,4	55,4	101,1	9,2	93,8
1964	Estados Unidos	Estados Unidos	197.534.000	11.817.133.000	11.860.672.240	1.044.928.844	53.060.229,00	60,8	5,4	55,4	101,1	9,2	93,8
1964	Estados Unidos	Estados Unidos	197.534.000	11.817.133.000	11.860.672.240	1.044.928.844	53.060.229,00	60,8	5,4	55,4	101,1	9,2	93,8
1964	Estados Unidos	Estados Unidos	197.534.000	11.817.133.000	11.860.672.240	1.044.928.844	53.060.229,00	60,8	5,4	55,4	101,1	9,2	93,8
1964	Estados Unidos	Estados Unidos	197.534.000	11.817.133.000	11.860.672.240	1.044.928.844	53.060.229,00	60,8	5,4	55,4	101,1	9,2	93,8
1964	Estados Unidos	Estados Unidos	197.534.000	11.817.133.000	11.860.672.240	1.044.928.844	53.060.229,00	60,8	5,4	55,4	101,1	9,2	93,8
1964	Estados Unidos	Estados Unidos	197.534.000	11.817.133.000	11.860.672.240	1.044.928.844	53.060.229,00	60,8	5,4	55,4	101,1	9,2	93,8
1964	Estados Unidos	Estados Unidos	197.534.000	11.817.133.000	11.860.672.240	1.044.928.844	53.060.229,00	60,8	5,4	55,4	101,1	9,2	93,8
1964	Estados Unidos	Estados Unidos	197.534.000	11.817.133.000	11.860.672.240	1.044.928.844	53.060.229,00	60,8	5,4	55,4	101,1	9,2	93,8
1964	Estados Unidos	Estados Unidos	197.534.000	11.817.133.000	11.860.672.240	1.044.928.844	53.060.229,00	60,8	5,4	55,4	101,1	9,2	93,8
1964	Estados Unidos	Estados Unidos	197.534.000	11.817.133.000	11.860.672.240	1.044.928.844	53.060.229,00	60,8	5,4	55,4	101,1	9,2	93,8
1964	Estados Unidos	Estados Unidos	197.534.000	11.817.133.000	11.860.672.240	1.044.928.844	53.060.229,00	60,8	5,4	55,4	101,1	9,2	93,8
1964	Estados Unidos	Estados Unidos	197.534.000	11.817.133.000	11.860.672.240	1.044.928.844	53.060.229,00	60,8	5,4	55,4	101,1	9,2	93,8
1964	Estados Unidos	Estados Unidos	197.534.000	11.817.133.000	11.860.672.240	1.044.928.844	53.060.229,00	60,8	5,4	55,4	101,1	9,2	93,8
1964	Estados Unidos	Estados Unidos	197.534.000	11.817.133.000	11.860.672.240	1.044.928.844	53.060.229,00	60,8	5,4	55,4	101,1	9,2	93,8
1964	Estados Unidos	Estados Unidos	197.534.000	11.									

LA INDUSTRIA NACE CON EL REY GAMBRINUS EN EL SIGLO XIV



Los graneros de cerveceros comenzaron a formarse en el siglo XIV, eligiendo como patrón al fabuloso Rey Gambrinus, a quien se le atribuyó la invención de esta bebida. Se sabe que en el curso de la Edad Media la cerveza fue cultivando en densos en el sur de Alemania y ganando popularidad la que se elaboraba en la zona norte de ese país, en vista de que era más duradera y se preparaba según métodos más avanzados. Es-

critos de aquella época señalan que el Duque Alberto V (1550-1570) mandó a buscar la mejor cerveza de Sajonia y se procuró para su propio consumo al que era muy aficionado, la cerveza de Einbeck, de cuyo nombre deriva el de "cerveza boica" de hoy.

El hecho más importante se registra en 1591, cuando se inauguró en Munich la famosa Cervecería de la Corte —Hofbrauerei— QUE ELA-

BORADA UNA CERVEZA EXCELENTE. A este lugar se daban cita los más encumbrados representantes de la sociedad alemana, para beber la tradicional cerveza en el Palacio de Degustación de la Real Casa.

A partir del siglo XVIII comienza también a elaborarse en Alemania la cerveza en grandes cantidades, en el siglo XVII hacia Hamburgo, a pesar de que allí había sido elaborada un siglo antes por Kurt Broihahn. Este fue mo-

zoro cervecero en Hamburgo, lugar en que surgió la técnica de la industria cervecera, que avanzó posteriormente en Hannover, convirtiéndose en exportador de esta bebida, en todo el norte de Alemania.

Después de 1572 la elaboración de la cerveza comenzó a practicarse en Berlín, donde se fue transformando hasta llegar a tener las características de la cerveza actual. Inclusive, por su parte, prohibió el uso del lupulo hasta el siglo XVI y no fue más de un siglo que allí se registra el "ale" y "porter". Es la última fue inventada por el maestro cervecero Harwood. A fines del siglo XIX el porter era exportada hacia todas las regiones del mundo.

Hoy por hoy la industria cervecera en general es una de las más importantes, tanto por su producción, como por la enorme cantidad de capitales que requieren sus instalaciones dado el avance de la técnica en este aspecto.

TECNICA Y AUMENTO DE LA PRODUCCION

La industria cervecera debe los extraordinarios progresos que ha hecho en los últimos decenios al celo que ha tenido en el aprovechamiento de todos los nuevos adelantos científicos e industriales modernos relacionados con ella.

Se han estudiado detenidamente las transformaciones químicas que se realizan en cada uno de los estadios de los procesos de la obtención de la cerveza, con las investigaciones hechas cor-

la levadura, se ha adquirido seguridad en la manera de conducir la fermentación y el uso de aparatos frigoríficos en la fabricación de la cerveza, ha permitido que este proceso sea independiente del tiempo; y se ha logrado, asimismo, el medio de manejar y tratar fácilmente los líquidos alterados, propios de esta industria, sin temor de que se alteren.

Como consecuencia de esta transformación de la industria cervecera, ha aumentado enormemente la pro-

ducción, a la vez que ha ido disminuyendo el número de cervecerías. Las fábricas pequeñas difícilmente pueden hoy competir con las grandes; además los actuales medios de transporte y comunicaciones permiten que la cerveza se conserve en buena forma, a la vez que puede enviarse con facilidad a países lejanos.

Como dato ilustrativo, se considera el aumento vertiginoso de la población, en el transcurso del siglo XIX: la producción media de una fábrica cervecera pasó de 700 a 2.800 hectolitros; la producción total de enfomercía subió de 3 a 16 millones de hectolitros. En Alemania del Norte se obtuvo en 1883 unos 42 millones y en el período 1906-1907 cerca de 31 millones de hectolitros.

Entre las grandes fábricas de cerveza, destacaron en 1901 la de Shubertles, de Berlín, que elaboró 890.964 hl.; la de Lovven de Munich, 642.100 hl.; la Späuten de Munich, 500.000 hl.; y la de Schwchat de Viena 513.840 hl. La extensión e importancia que fue adquiriendo la industria cervecera, y la necesidad de disponer de exportos que la conocan a fondo, científica y prácticamente, han determinado con el correr del tiempo la fundación de numerosas escuelas y academias con este fin.

NUMERO DE CERVECERIAS ENTRE 1899 Y 1907

Alemania	20.055	16.069
Inglaterra	6.638	4.836
Austria - Hungría	1.399	1.351
Bélgica	3.131	3.387
Francia	2.769	3.778
Suecia	925	1.084
Suiza	303	177

A COMIENZOS DE SIGLO

El consumo de cerveza ha aumentado mucho en los últimos años a pesar de la propaganda que han efectuado las sociedades llamadas de temperanza, que consideran perjudiciales para la salud pública a todas las bebidas alcohólicas. Cuando comenzaba el siglo XX, año 1900, el consumo en Alemania era de 700 millones de hectolitros, que representa un valor de más de 2.000 millones de marcos. En 1938 el consumo en Baviera fue de 247,6 litros por habitante; en Berlín entre 1932 - 1933 se consumían 159 litros per cápita y en 1935 subió a 209.

En 1890 a 1895 el consumo anual de cerveza por habitante fue, en los países que indicamos, el siguiente:

Bélgica	182,0	Suecia	27,2
Inglaterra	151,8	Francia	22,6
Alemania	109,7	Canadá	14,8
Dinamarca	102,9	Finlandia	8,8
Estados Unidos	59,13	Serbia	4,1
Austria	52,5	Grecia	2,3
Suiza	40,0	Holanda	2,0
Noruega	37,4	España	1,5
Hongría	19,4	Bulgaria	0,8
Austria	23,0	Japón	0,9

Sociedad Talleres Mecánicos Gran Avenida Ltda.



TALLERES Alvarez de Toledo 784
Fonos 55004 - 50809
Casilla 1164 - Santiago.
Por Paradero 8 Gran Avenida
hacia Santa Rosa

RESORTES Espirales De forma

REPUESTOS Para maquinaria embotelladora e Industria en general

LO SUPERLATIVO EN LA CERVEZA

La fábrica más grande de cerveza del mundo en la actualidad es la de la firma Anheuser-Busch Inc., de San Luis Missouri, USA. Esta planta cubre un área superficial de 27 hectáreas y tiene una capacidad de producción de 8 millones 900 mil hectolitros. Esta compañía fabricó en 1965 un total de 11 millones 641 mil 335 barriles norteamericanos, equivalentes a 12 millones 885 mil 400 hectolitros, el mayor volumen de la historia de la industria cervecera en el mundo. La fábrica de cerveza más grande de Europa en la actualidad es la de Guinness Brewery de St. James's Gates, Dublin, Irlanda, que cubre una extensión de 23,48 hectáreas.

El exportador de cerveza más grande del mundo es Arthur Guinness, Son & Co. Ltd., de Dublin, Irlanda. Sus exportaciones en 1965 ascendieron a 1 millón 218 mil 612 barriles imperiales (1.994.400 hectolitros).

MAYORES CONSUMOS
De todos los países que han ofrecido estadísticas oficiales, la nación que registra el mayor consumo de cerveza por persona es Alemania Occidental: 122 litros por persona en 1964. Sin embargo, en el territorio norte de Australia se calcula que el consumo anual llega a 236 litros por persona.

MAYOR SUPERFICIE SEMBRADA
La siembra del lupulo más grande del mundo es una de 287 hectáreas en Toppenish, Washington, USA, propiedad de la firma John I. Hass Inc. Los cosecheros más grandes de lupulo del mundo, cuyas siembras en Colombia, Venezuela, Canadá, California, Idaho, Oregon y Washington, tienen en conjunto una superficie total combinada de 3 mil 340 hectáreas.

MAYOR CORTICIA

Manufacturas de Corcho Ltda.

SANTA ROSA 4560 FONO 50117

PROVEEDORES DE LA COMPANIA CERVECERIAS UNIDAS S. A.



Saluda a la CONVENCION LATINOAMERICANA DE FABRICANTES DE CERVEZA

Industria Cervecera Alemana

En la sala de lavado, envase y de etiquetado. Dortmundur Union Brauerel | Calderada terminada, clasificación del contenido en la casa de calderada Dortmundur Union Brauerel.

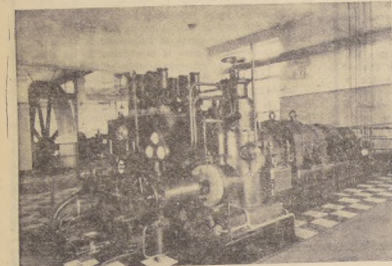

Turbinas a vapor en la casa de máquinas. Dortmundur Union Brauerel.

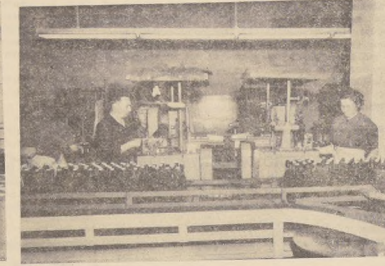

En la máquina de etiquetar. Dortmundur Union Brauerel



EL SINDICATO DE DISTRIBUIDORES DE LA COMPAÑIA DE CERVECERIAS UNIDAS DE SANTIAGO

Saluda a los asistentes de la

V CONVENCIÓN DE LA ASOCIACIÓN LATINOAMERICANA DE FABRICANTES DE CERVEZA

SINDICATO DE DISTRIBUIDORES



ANTES DE CRISTO YA SE TOMABA CERVEZA

La elaboración de bebidas alcohólicas ha preocupado a todos los hombres de la tierra, desde épocas prehistóricas. Algunos usaban materia prima azucarada, otros mermeladas de bayas o de uvas, frutos y hasta leche. Otros se valieron de materias fermentadas de las cuales obtenían las "cerreas". A este grupo de bebidas corresponden el "ponche" o "chicha" de los antiguos indios americanos; la "soma" o "hachón" de los antiguos japoneses y peruanos; el "saké" o cerveza de arroz del Japón y Formosa; la "kawa", bebida por los nativos de América del Sur; el "kewar" de los raras; la "sarga" de Bulgaria y la "boza" de Macedonia.

En España, particularmente, era tan bien preparada que podía conservarse durante largo tiempo. Se supone que la cerveza, sería o celta de Plinio, debe sus orígenes a la diosa Ceres. Platon por su parte la llamaba cerveza líquida, que se usaba cotidianamente durante las fiestas dedicadas a esta diinidad. Según Archiloo (sede 700 A.C.) los griegos y tracios bebían el "beryon" con cebada a la que comunicaban, además con la coque aspera. Los armenios por su parte descubrieron una bebida similar y los ilirios y romanos mencionaban una suerte de cerveza denominada "cabaia" o "solonium". Plinio (sede 443 A.C.) habla de una bebida muy buena

también era la cebada y que los panones llamaban "camin". La palabra se anterior a la invasión de los hunos en Europa, y al parecer se usaba ya en Padmia desde la época de la gran emigración celta en ese país. Virgilio menciona las bebidas fermentadas que los suevos del norte producían en vez de vino. En comarcas del centro de Francia la cerveza ya era popular en el siglo I de la Era Cristiana lo cual hace creer que su conocimiento llegó a los celtas a través de España. Esta cerveza celta se ha mantenido en el norte de Francia, en Bélgica e Inglaterra hasta nuestros días. Al parecer en los tiempos del César los germanos aún

no conocían la cerveza, pero poco después ya era mencionada por Diodoro de Tucido. La bebida se denominaba "por" o "pior" y se preparaba en acedias antiguas, cuya derivación venía, según Plinio y Wackerpael, del latín "piber" o "piberia". Otro vasto nombre de la cerveza en Alemania era "ala" que se conserva en dialectos todavía como "ale".

EL USO DEL LUPULO
El uso del lupulo (que da sabor amargo y amonía a la cerveza) se debe a los finlandeses, que ya lo cultivan en el poema "Kalevala". En un documento del rey Poncio, año 108, se habla por primera vez acerca de los hierbajos lupulo y hay otros escritos que se refieren a uno por sus usos. Se estima que probablemente en la Edad Media se empleó cerveza de calidad, especialmente en los conventos. Hecho que es citado por Santa Hildegarda, Abadesa de Buzomburg, al hacer mención en 1079, del lupulo como materia prima que se añadía a la cerveza. En aquel tiempo ya eran frecuentes los cultivos de este en Baviera, Francia y Bélgica. En Bélgica y Francia, especialmente, el arte de la elaboración de la cerveza, pasando de los conventos al pueblo.

ELABORACION DE LA CERVEZA

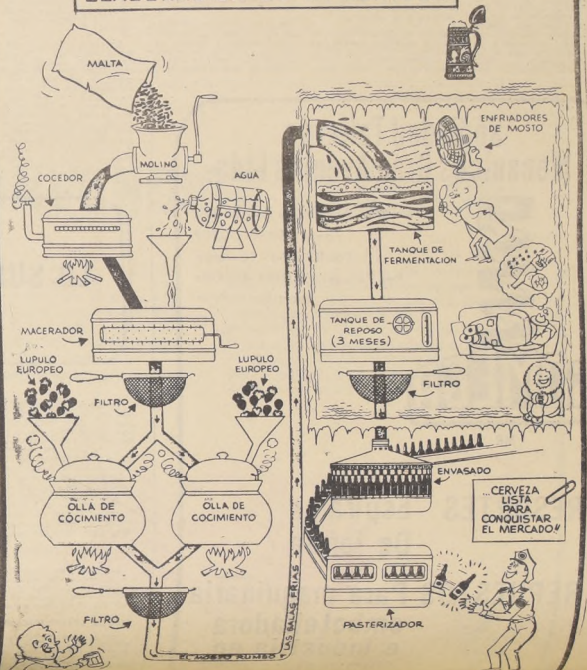

ESCRITORES Y FILOSOFOS LA MENCIONAN

También los escritores presentaban la cerveza, cura intervención la atribuyen a Ovidio. La mala la obtenían con los granos de cebada, agregándole azúcar y otras especies que luego daban fermentar. La bebida en cuestión se llamaba "sythoo", famosa ya en Alejandría en tiempos de Estrabón. Otra ciudad renombrada por cerveza era Pilsen, situada en las bocas del río Nilo.

En España, según escritos de Plinio, el "cabaia" o "solonium" era el "saké" o "saké" de los japoneses. Según el filósofo de Grecia, "saké" o "saké" era el "saké" o "saké" de los japoneses.

ESTIMULANTE DEL APETITO

Dadas sus características, la cerveza constituye un alimento de fácil absorción y eliminación. La dextrina y el ácido carbonico probablemente ejercen una acción eufórica en el organismo (substancia que favorece la digestión). Puede prescribirse también como digestiva para los anémicos fríos y los sujetos predispuestos a la anorexia (falta de apetito). En general, es mejor soportada que el vino por los dispepticos (los que sufren mala digestión) y es especial por los hiperclorhidricos (exceso de acidez).

En las gastritis crónicas también pueden autorizarse las cervezas bien fermentadas, desechando las demás porque favorecerían las fermentaciones estomacales. Es útil también para combatir la falta de apetito en los niños y se le atribuye una acción favorable en la producción de grasa en el organismo. Posee igualmente propiedades diuréticas (taumato de la regulación y expresión de la orina).

Desde el lunes de la semana en curso se inició en el Hotel Carrera de Santiago, la V Convención de la Asociación Latinoamericana de Fabricantes de Cerveza, ALAFACE, entidad que los agrupa desde el año 1960.

En el evento están participando, además, personal de las más importantes instituciones, representativas, cerveceras del mundo y de entidades dedicadas a la investigación del mundo de la cerveza.

Conforme al temario, la Convención abordará el estudio de problemas de la industria cervecera de América Latina y servirá para determinar las medidas y directivas que deben adoptarse para resolverlos con el objeto de asegurar y estimular su proceso articulado, como elemento dinamizador en el desarrollo general de la región.

El torneo, auspiciado de servir para el análisis de los asuntos para los cuales se convocó, constituye testimonio en las Convenciones que las seguran representantes de cinco naciones. En la actualidad la componen representantes de México, Colombia, Ecuador, Perú y Chile.

QUE ES "ALAFACE"

Además del Comité Ejecutivo existe la Oficina Permanente de Coordinación, con sede en Lima, encabezado por un coordinador general que lo nombra la Convención. La oficina relaciona la acción de los asociados, fomenta y estrecha las relaciones de amistad y comprensión entre los miembros de ALAFACE. Se propone también de velar por el cumplimiento estricto del estatuto y de las decisiones que se toman en la Convención y en el Comité de Ejecutivos.



En el grabado vemos un aspecto del acto inaugural de la V Convención de ALAFACE, que se celebró el lunes en el Hotel Carrera. De izquierda a derecha: Agustín Edwards, presidente del torneo, dando la bienvenida a los participantes; Benjamín Aguirre, presidente de la Comisión Organizadora; el primer vicepresidente de la Convención, Ernesto Balza, de Argentina; el Ministro de Economía, Enrique Kraus; el Ministro de Agricultura, Hugo Trivelli, y el segundo vicepresidente del evento, el uruguayo Enrique Braga.

EL POR QUE DE ESTE SUPLEMENTO

reocere de los distintos países de América Latina. La Dirección de Ejecutivos forma un Comité Ejecutivo que se designa por votación en las Convenciones y que las seguran representantes de cinco naciones. En la actualidad la componen representantes de México, Colombia, Ecuador, Perú y Chile.

Además del Comité Ejecutivo existe la Oficina Permanente de Coordinación, con sede en Lima, encabezado por un coordinador general que lo nombra la Convención. La

oficina relaciona la acción de los asociados, fomenta y estrecha las relaciones de amistad y comprensión entre los miembros de ALAFACE. Se propone también de velar por el cumplimiento estricto del estatuto y de las decisiones que se toman en la Convención y en el Comité de Ejecutivos.

Por otra parte, es atribución de la Convención que se prolongará hasta el 22 del presente, intervienen 21 delegados de Argentina, un observador de Antillas Holandesas, dos delegados de Bolivia, 2 de Brasil, 7 de Colombia, 4 de Ecuador, 2 de El Salvador, 5 observadores de Estados Unidos, 6 delegados de México, 12 del Perú, 4 de Uruguay, 2 de Venezuela y 38 delegados de las diversas Industrias Cerveceras chilenas.

que posee la más alta graduación alcohólica y alcoholado que en los países donde existe mayor consumo de cerveza el porcentaje de alcoholismo en la población era inferior, siendo el caso más destacado el de Bélgica, primer país del mundo que puso a prueba este sistema. En la actualidad Bélgica tiene el 1% de alcoholismo en su población y un consumo de 140 litros anuales per capita.

ALAFACE efectuó la primera Convención en 1960, en la ciudad de Lima, en 1962 la segunda en Ciudad de México; dos años más tarde en Bogotá y la cuarta Convención se celebró en 1966 en 23 Salvador.

El actual evento fue organizado por la Comisión que forman los industriales cerveceros chilenos, encabezados por Benjamín Aguirre, quien manifestó que están asistiendo a ella convencionales de la totalidad de los países latinoamericanos, aproximadamente unas 70, además de los observadores de otras naciones.

LOS PARTICIPANTES

En la Convención, que se prolongará hasta el 22 del presente, intervienen 21 delegados de Argentina, un observador de Antillas Holandesas, dos delegados de Bolivia, 2 de Brasil, 7 de Colombia, 4 de Ecuador, 2 de El Salvador, 5 observadores de Estados Unidos, 6 delegados de México, 12 del Perú, 4 de Uruguay, 2 de Venezuela y 38 delegados de las diversas Industrias Cerveceras chilenas.

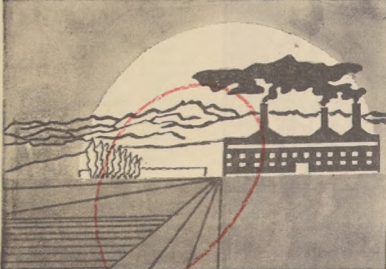

UNA INDUSTRIA AL SERVICIO DE LA AGRICULTURA Y CERVECERIAS NACIONALES Y EXTRANJERAS, PRESTIGIADA POR SUS EXPORTACIONES DE CEREA MALTEADA.



FUENTE

DE

TRABAJO

Julin Serra



EL REY DE LOS DELANTALES

MAS DE 50 AÑOS

COOPERANDO A LA INDUSTRIA CHILENA

EN LA CONFECCION DE SUS UNIFORMES

Saluda a los participantes de la

V CONVENCION DE LA ASOCIACION LATINO-AMERICANA DE FABRICANTES DE CERVEZA "ALAFACE"

Julin Serra



EL REY DE LOS DELANTALES

SAN ANTONIO 559 - DIAGONAL CERVANTES 684

INDICADOR DE DISTINTIVOS



CRISTALERIAS
DE CHILE S. A.

SALUDA A LA

V CONVENCIÓN DE LA ASOCIACION
LATINOAMERICANA DE FABRICANTES
DE CERVEZA
"ALAFACE"

Y

A SU BUEN CLIENTE
Y AMIGO

COMPANIA
CERVECERIAS
UNIDAS S.A.



La Nación

SANTIAGO, MIERCOLES 20 DE NOVIEMBRE DE 1968

EDICIÓN DEDICADA A
LA V CONVENCIÓN DE
ALAFACE



LA FRATERNIDAD UNIVERSAL DE



LA CERVEZA