

52 AÑOS

PRECIO DE VENTAS
EDICION DE 16 PAGINAS
SUSCRIPCION

LA NACION

Los progresos de la guerra de trincheras... El torpedero aéreo.

Santiago, Chile, Domingo 14 de Enero de 1917



Para el patria de Chile...
Los progresos penosamente...
torpedero aéreo...
pesados por el Comandante...

Marina Mercés

PRECIO: 10 CENTAVOS

LA NACION

EL FIN DE LA GUERRA
LOS VENCEDORES



LE JOUR DE GLOIRE EST... RETOURNE

52 AÑOS

PRECIO EN TODOS EL PAIS 60 CENTAVOS

LA NACION

ESTALLO LA GUERRA

Varsovia. 1. Urgente. (U.P.) Los alemanes bombardearon Varsovia a las 9 de la mañana.

ALEMANES BOMBARDEARON ESTACION DE FERROCARRILES DE RYPNIC Y PUTZK

GUERRA GENERAL EN LA MAYOR PARTE DE LA FRONTERA

El jefe alemán lanzó una proclama que equivale a una declaración de guerra a Polonia

AHORA EN ADELANTE, NO ME QUEDA OTRO CAMINO QUE CONTESTAR A LA FUERZA CON LA FUERZA

DECRETO DEL ANSCHLUSS DE DANZIG CON EL REICH, DEROGA LA CONSTITUCION DE LA CIUDAD LIBRE

PRECIO: 10 CENTAVOS

LA NACION

ESPAÑA es desde ayer una

Para evitar una guerra civil, el Rey Alfonso XIII renunció al Trono, en su nombre y en el de sus hijos, el Príncipe Alfonso y el Príncipe Juan, el Gobierno Republicano encabezado por Alcalá Zamora. — El ex-Monarca y su familia deben abandonar el territorio de España. — El primer acto del nuevo Gobierno es el de dar fe de la abdicación del Rey. — Los miembros del Gabinete se hicieron cargo de sus puestos. — El público ha circulado por las calles de Madrid en un ambiente de alegría delirante. — No menos de cuarenta mil personas se alzaban manifestando su adhesión a la República.

EL TEXTO DE LA RENUNCIA DEL EX-SOBERANO

Estado de guerra todo el país

BUENOS AIRES, 14.— Por radio y teléfono desde Madrid se anunció que el Almirante Arias, al dejar el Palacio Real a las 18.35, anunció que el Estado de Guerra ha sido proclamado en todo el país para asegurar la defensa de la Patria.

El Rey partió de Cartagena a las 4.45 mañana en el "Príncipe Alfonso"

A LAS 17.30 FUE PROCLAMADA LA REPUBLICA

MADRID, 14.— La República fue proclamada en la Municipalidad de Madrid a las 17.30. Se reunió el Ayuntamiento y el Sr. Alcalá Zamora y sus hijos fueron juzgados por el delito de traición a la Patria. Los señores Zamora y sus hijos fueron juzgados por el delito de traición a la Patria. Los señores Zamora y sus hijos fueron juzgados por el delito de traición a la Patria.

El Rey Alfonso renunció

MADRID, 14.— (Prensa).— El Almirante Arias confirma que el Rey ha renunciado. La confirmación de la renuncia del Rey fue dada por el Almirante Arias a un representante de la prensa.

52 AÑOS

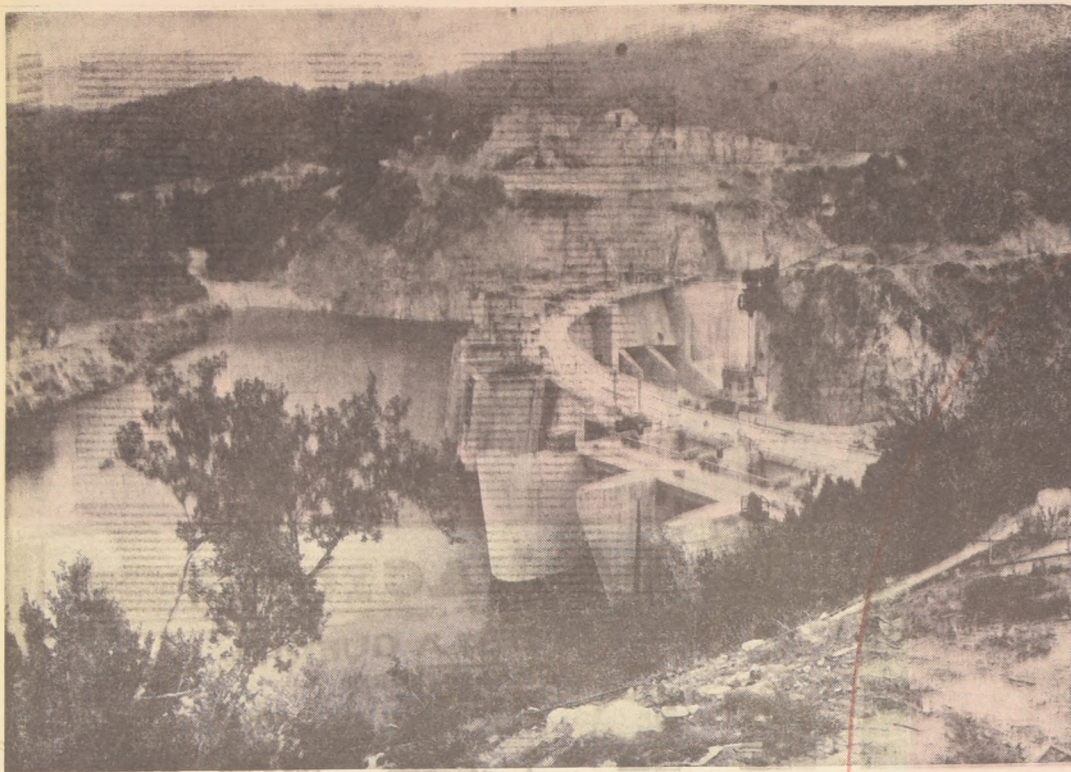

El desarrollo de los recursos hidráulicos ocupa uno de los lugares de preferencia en los programas de la Corporación de Fomento de la Producción.

LA CORFO ES EL ELEMENTO BASICO DEL DESARROLLO

La Corporación de Fomento de la Producción — cuya estructura y finalidades han servido de ejemplo para otros países — ha sido y es la herramienta fundamental del desarrollo nacional, tanto en el aspecto económico como en el social.

La variedad y alcances de sus programas para el aprovechamiento integral de nuestros recursos naturales,

para aplicar programas agropecuarios o industriales, como para poner en marcha, estimular y desarrollar otras fuentes, acrecienta esta importancia básica para el crecimiento del país.

Para esta tarea la Corporación de Fomento de la Producción dispone de recursos financieros que provienen por diversas vías de distintas fuentes de financiamiento.

Tres de estas vías son las más significativas y pueden clasificarse en el siguiente orden:

- 1.— Aporte Fiscal;
- 2.— Ingresos Propios, y
- 3.— Créditos Externos.

El Aporte Fiscal corresponde a recursos económicos determinados porcentualmente por leyes especiales. Los Ingresos Propios están constituidos, entre otros rubros, por la recuperación de préstamos, intereses y dividendos, participación de utilidades, venta de valores y bienes, y créditos obtenidos en fuentes nacionales de financiamiento, tales como el Banco Central, el Banco del Estado, etc. Los Créditos Externos provienen, a su vez, de diversos Gobiernos y organismos financieros internacionales y se destinan principalmente a la ejecución de proyectos específicos que son impulsados tanto por la CORFO o sus filiales como por otros organismos del Estado.

En forma directa, por ejemplo, la Corporación de Fomento obtiene créditos del Banco Internacional de Fomento y Reconstrucción (BIRF), del Banco Interamericano de Desarrollo (BID), del Export and Import Bank (EXIMBANK), del Kreditanstalt für Wiederaufbau (K. f. W.), y de diversas otras entidades financieras internacionales, estatales y privadas.

De manera indirecta, como Agente del Gobierno de Chile, la CORFO utiliza asimismo, todo o parte de los créditos que algunas instituciones estatales y Gobiernos amigos otorgan a nuestro país, tales como la Agencia Internacional para el Desarrollo (AID) y los Gobiernos de Inglaterra, Francia, Italia, Dinamarca, Suiza, España, Canadá, Checoslovaquia, Rusia, la República Federal de Alemania, etc.

Como dato estadístico interesante, se puede mencionar por ejemplo que entre el 4 de noviembre de 1964 y el 30 de junio de 1966, la CORFO ha obtenido créditos externos por un total de US\$ 344.332.544,53.

De este monto, US\$ 164.086.756,24 corresponden a créditos obtenidos para el financiamiento de programas directos de la Corporación de Fomento, y US\$ 180.245.788,29 a créditos mediante los cuales se han financiado programas específicos de Filiales, tales como ENDESA, ENTEL, IANSA, PETROQUIMICA CHILENA, CELULOSA ARAUCO, ENAP, etc.

Los créditos externos contratados en 1966 —incluyendo el segundo semestre— totalizan aproximadamente 60,6 millones de dólares y corresponden a Convenios celebrados con Bancos Privados de USA, por US\$ 8.000.000; con el Gobierno de Checoslovaquia, por US\$ 5.000.000; con el Gobierno de la URSS, por US\$ 12.000.000; con el Gobierno de Francia, por US\$ 8.000.000, y por US\$ 6.600.000; con Proveedores Varios, por 10 millones; y con el Gobierno de Inglaterra —recién firmado Ad Referendum— por US\$ 11.000.000.

Existen, además, conversaciones con el Gobierno ruso para la contratación de un nuevo crédito por US\$ 42.000.000, el que puede formalizarse durante el transcurso de 1969.

PRESUPUESTO DE LA CORFO

En 1968, el Presupuesto de Ingresos y Egresos de la Corporación de Fomento de la Producción totalizó las sumas de 766 millones 156 mil escudos y 66 millones 532 mil dólares, incluyendo los Fondos del Cobre.



Los Ingresos provienen especialmente del Aporte Fiscal que totalizó E° 551.997.000, y US\$ 30.700.000; de Ingresos Propios que ascendieron a E° 160.000.000, y US\$ 8.200.000; y de Créditos Externos utilizados directamente por la CORFO que sumaron E° 54.158.000 y US\$ 42.632.000.

Por su parte, los Egresos más significativos correspondieron a los siguientes rubros:

Desarrollo Industrial	E°	179.000.000,—	US\$	30.500.000,—
Desarrollo Agrícola	E°	76.000.000,—	US\$	9.150.000,—
Desarrollo Minero	E°	12.000.000,—	US\$	2.268.000,—
Otros	E°	148.088.566,—	US\$	17.289.600,—
Inversiones de los Fondos del Cobre	E°	67.434.000,—	US\$	1.995.000,—
Filiales	E°	351.000.000,—	US\$	5.320.000,—

MOVILIZACION DE LOS RECURSOS

Todos los recursos financieros provenientes de las formas antes mencionadas son movilizadas por la Corporación de Fomento de la Producción hacia la inversión nacional, a través de los siguientes reflujos:

- 1.— Inversiones directas en proyectos, estudios y programas específicos.
- 2.— Aportes de capital a Filiales y a las Empresas Mixtas que la CORFO ha formado con otros organismos del Estado y con personas naturales o jurídicas del sector privado;
- 3.— Asistencia Financiera mediante el otorgamiento de préstamos a Filiales, Empresas Mixtas, organismos estatales y personas naturales o jurídicas del sector privado; y
- 4.— Asistencia Financiera mediante el otorgamiento de préstamos a Filiales, Embarcaciones, en moneda extranjera por adquisiciones en el exterior, y aperturas de créditos ante los proveedores extranjeros, especialmente para la importación de los bienes de capital contemplados en los respectivos programas o proyectos de desarrollo.

Aprovechamiento

Integral de los

Recursos Naturales

Aun cuando es difícil predecir cuáles fueron las realizaciones de más importancia cumplidas por la CORFO durante 1968 —por su medición es muy compleja, ya que pueden considerarse, por ejemplo, por la cuantía de sus inversiones, por su gravitación en la Balanza de Pagos, por sus proyecciones para el desarrollo económico y social en general del país, etc.—, se pueden mencionar las siguientes:

RECURSOS NATURALES:
Constituye una serie de programaciones destinadas a evaluar los recursos naturales de que dispone el país, para su aprovechamiento integral en la producción nacional.

Estas investigaciones y estudios son realizados directamente por la CORFO, o por Comités-Empresas o Filiales creadas por la Corporación con finalidades específicas. Destacaron en 1968 las siguientes realizaciones:

a) **RECURSOS HIDRAULICOS.**— Su objetivo es conocer la disponibilidad de agua —especialmente subterránea— para su aprovechamiento integral en programas de desarrollo agrícola, ganadero, industrial y de abastecimiento y consumo. En 1968, para las distintas perforaciones, sondajes y estudios que se realizaron en variadas zonas del país, CORFO invirtió una suma cercana a los 2 millones de escudos y a los 200 mil dólares.
En total, CORFO ha construido 251 sondeos con una profundidad cercana a los 30 mil metros, y de los cuales se pueden extraer caudales de más de 6.800 litros por segundo.

b) **INSTITUTO DE FOMENTO PESQUERO.**— Tiene a su cargo el programa de evaluación de los recursos marinos, la economía y tecnología de su explotación, su comercialización y, en general, todos los estudios relacionados con el desarrollo industrial pesquero del país.
En 1968, de entre los variados proyectos en ejecución, destacaron los relacionados con la crianza artificial de mitilidos (cholgás, choritos, etc.), de ostras, y estudios para la explotación industrial de las algas.

c) **Instituto Forestal.**— Está encargado de la evaluación de los recursos forestales, a través de estudios forestales y de programas de explotación.

El Instituto, asimismo, presta en técnicas de explotación forestal, industrias madereras y de papel, y en capacitación de personal.

d) **Instituto de Investigaciones Geológicas.**—

Este Instituto tiene a su cargo la investigación geológica de todo el territorio nacional, especialmente en el aspecto de la geología económica.

En 1968 sus investigaciones se vieron concentradas en la ubicación y conocimiento de yacimientos de hierro, cobre, manganeso y otros metales.

e) **Instituto de Investigaciones Geológicas y Geomórficas.**—

Este Instituto cumple programas que tienen relación con estudios de suelos, identificación de su uso actual y potencial de las zonas agrícolas, de geomorfología de las zonas montañosas, etc.

Es el continuador del Programa Geométrico realizado en el país durante los años en convenio con el Fondo de las Naciones Unidas.

f) **Comité Geotérmico.**—

Con inversiones que en 1968 ascendieron a E° 2.896.240, la Corporación de Fomento, a través de este Comité, el programa de prospección de recursos geotérmicos existentes en el norte del país, en las provincias de Antofagasta y Antofagasta. En esta zona se inició en forma especial la explotación de los recursos de la zona del Taltal, en conjunto con técnicas de las Naciones Unidas, cuyo Fondo Especial otorgó un convenio con el Gobierno de Chile para estos efectos.

RECURSOS HUMANOS Y TECNOLOGICOS

En este campo se cumplieron una serie de acciones destinadas, fundamentalmente, a la formación y capacitación profesional de los recursos humanos, y a elevar el nivel tecnológico de las distintas producciones nacionales mediante el control de las mismas o la introducción de nuevas técnicas y prácticas industriales.

Destacaron, en este aspecto, las siguientes realizaciones:

a) **Recursos Humanos.**— Este programa abarca los convenios celebrados con la Universidad de Chile, INSORA y el Centro Latinoamericano de Demografía, tendientes a determinar los requerimientos de profesionales, técnicos y otros personales necesarios para el cumplimiento de los planes de desarrollo económico y social que impulsa el Gobierno.

Hasta 1968, por estos programas, se lograron finalizar 15 estudios, de los cuales seis fueron elaborados por la CORFO, siete por INSORA y dos por el CELADE, que comprenden proyecciones de oferta y demanda en 11 carreras universitarias, estando próximos a terminarse 4 estudios más, en los que se dio especial énfasis al análisis del potencial humano en la agricultura, industria, transporte y comunicaciones.

Asimismo, está próximo a finalizarse una investigación acerca del estado de la ciencia y la tecnología como factores del desarrollo económico, estudio que permitirá formular una política nacional sobre esta materia.

Para estos programas, CORFO invirtió en 1968 una suma cercana a los E° 150.000,—.

b) **Centro de Investigación del Salitre y la Industria Química.**

El programa a cargo de este Centro comprende una serie de investigaciones tecnológicas y económicas de la industria salitrera de las provincias de Tarapacá y Antofagasta, y de nuevas producciones químicas.

El Centro, hasta 1968, había logrado completar y ordenar la realización de un total de 14 estudios, con variables resultados.

c) **Formación y Capacitación Profesional.**

El programa respectivo es de responsabilidad del Instituto Nacional de Capacitación Profesional, INACAP, organismo que a través de sus Centros de Capacitación Profesional, asimismo, realiza cursos especiales para menores y jóvenes, cerca de 25 mil personas, en especial en las especialidades de metalurgia, construcción, electricidad, pesca y agricultura.

Muchos de los Centros de Capacitación Profesional han sido especialmente atendidos por donaciones efectuadas por extranjeros, como los de Ingeniería y Mecánica de la Universidad de Chile, y de Ingeniería y Mecánica de la Universidad de la República, Francia, Alemania, y otros.

d) **Centro de Servicios Metalúrgicos.**

Mediante Convenio entre el Gobierno de Chile y el Gobierno de las Naciones Unidas, a través de CORFO, en 1968 se creó este Centro con el objetivo principal de elevar la calidad en productos, planes y servicios del sector metalúrgico nacional, por medio de la tecnología de su producción y su introducción en mercados extranjeros.

e) **Comité de Investigaciones Científicas y Tecnológicas.**

Es un Centro destinado a realizar investigaciones y diseños de productos, con la finalidad de disminuir los costos de producción por concepto de royalties que se pagan al extranjero.

Tiene, además, como objetivo fundamental, la formación de un equipo de investigadores de alto calificación.

f) **Centro Nacional de Computación.**

Es un Comité-Empresa de la Corporación de Fomento de la Producción, destinado a procesar informaciones técnicas, económicas, estadísticas, etc., por medio de equipos electrónicos de alta capacidad de preferencia al sector privado. Este Centro fomentará asimismo el uso de los sistemas de procesamiento de datos en los diferentes sectores de la producción nacional.

METAS CUMPLIDAS DEL PLAN NACIONAL AGROPECUARIO

Para cumplimiento de las metas señaladas en el Programa Nacional de Desarrollo Agropecuario que impulsa el Gobierno —y en el cual la CORFO tiene activa participación— se cumplieron en 1968 las siguientes importantes acciones:

a) **Programa Frutícola.**— Tiene por finalidad elevar sustancialmente la producción frutícola con el objeto de abastecer adecuadamente los mercados internos y externos, favoreciendo en especial los procesos de industrialización, conservación y comercialización.

En estos aspectos, CORFO, desde 1967 y durante 1968, puso especial énfasis en la construcción de la Red de

Centros Industriales Frutícolas, con unidades que se están levantando en las provincias de Aconcagua, Curicó, Colchagua y O'Higgins. Se dispone para este programa, de financiamiento cercano a los 19.000.000 de escudos y los 1.600.000 dólares, para obras a completarse incluso en 1969.

Además de estos Centros Industriales Frutícolas, la CORFO ha mantenido su programa de asistencia técnica y financiera a productores, especialmente para proyectos relacionados con la instalación de viveros, nuevas especies frutales, etc. Esta asistencia de la CORFO ha totalizado en ayuda monetaria una suma cercana a los 12.000.000 de escudos para los últimos 4 años.

Programa de Producción de Semillas.— Está entregado por CORFO a la Empresa Nacional de Semillas S.A.C., que tiene por finalidad incrementar la producción nacional de semillas de distintas variedades y usos. La Empresa Nacional de Semillas opera junto a la Corporación de

Fomento, el Banco del Estado, la Empresa de Comercio Agrícola, el Instituto de Desarrollo Agropecuario y la Industria Azucarera Nacional.

c) **Programa de Cereales.**— Comprende la construcción de algunas unidades básicas para el almacenamiento de granos en las zonas productoras,

para mejorar su calidad y su comercialización.

En 1968, las Plantas de Almacenamiento y Silos construidos por la CORFO y por Cooperativas de Productores a las cuales se otorgó una especial asistencia financiera, fueron las siguientes:



El proyecto ganadero del sur, con financiamiento del BIRF, tanto en ovino como bovino, busca fomentar la producción ganadera de las provincias de Malleco, Cautín, Valdivia, Osorno, Llanquihue y Magallanes.

PLANTAS DE SILOS (Terminadas): Melipal, San Francisco de Mostazal y Rosario.

PLANTAS DE SILOS (En construcción): Curicó.

Asimismo, en etapa de estudio, la construcción de la Red de Elevadores, que comprende plantas de silos en Ovalle, Santiago, Temuco, Colchagua, Linares y una nueva en Curicó.

Las inversiones comprometidas directamente por CORFO para la ejecución de este Programa hasta 1968, una suma cercana a los 20.000.000 y US\$ 35.000.

Mecanización Agrícola.— Tiene por finalidad aumentar la producción del sector agropecuario a través del empleo de equipos mecánicos en las distintas labores y faenas de campo.

La labor de CORFO, sin embargo, se ha limitado en los últimos años en forma especial a la comercialización de las maquinarias y equipos agrícolas, a través de una política de fijación de precios que ha seleccionado las importaciones.

Asimismo, ha favorecido la importación masiva de estas maquinarias y equipos a través de la asistencia técnica y financiera otorgada especialmente a Cooperativas Agrícolas, Estatales, y ha fomentado la producción nacional de accesorios e implementos complementarios a dichas maquinarias.

En 1968 los créditos otorgados por CORFO para la adquisición de equipos y maquinarias ascendieron a la suma de E.o 24.818.500 y US\$ 1.295.000.

Programa de Electrificación Rural.— Este programa que tiene hondos significados económicos y sociales, ya que está incorporando el uso de la energía eléctrica en extensas zonas rurales del país, iniciado en febrero de 1965, en el Convenio Especial con la Organización para el Desarrollo, totalizó en 1968 la construcción de redes de transmisión en una longitud de más de 1.310 kilómetros y nuevos consumos de energía eléctrica por cerca de 34.165.000 Kwh.

La inversión comprometida por CORFO para la ejecución de los distintos proyectos de este programa totalizó a junio de 1968 la suma de E.o 21.822.538,41.

En su parte, 3.175 personas asociadas a las cooperativas de electrificación que componen este Programa, habían aportado a la suma de E.o 2.711.108,04 para la ejecución de las obras iniciales de cada proyecto.

Programa de Desarrollo Pecuino.— Este programa se inició en abril de 1966 y tiene por finalidad el incremento de la producción por el fomento del abastecimiento de la población.

La administración será entregada a Cooperativas de Productores. Los proyectos en carpeta, son: Fábrica de Cecinas de Santiago, con una producción de 2.000 toneladas anuales; Fábrica de Cecinas de Chillán, con 1.000 toneladas anuales; Fábrica de Cecinas de Temuco, Valdivia y Pto. Montt, con 1.000 toneladas anuales.

g) **Programa de Desarrollo Avícola.**— Al igual que el anterior, tiene por finalidad aumentar la producción de carne de aves y huevos, especialmente a través de nuevas instalaciones de criaderos, incubación, engorda y faenamiento de aves.

En 1968, los créditos otorgados para esta finalidad, totalizaron la suma de E.o 1.417.300, lo que eleva el total de los créditos aprobados desde la iniciación del programa en noviembre de 1965 a las sumas de E.o 9.656.465 y US\$ 408.072.

Estas inversiones, sumadas a las efectuadas por los ejecutantes de los proyectos han permitido, entre otros resultados, el incremento notable en la producción de broilers de 1 día, de 8 millones de pollitos en 1964 a 23.000.000 en 1968.

CORFO, igualmente tiene en ejecución un programa de construcción de unidades de faenamiento y de fabricación de alimentos concentrados, que comprende los siguientes mataderos: Matadero de Aves de Santiago (ya terminado) y los de Ovalle, Marchigüe y Talca, en ejecución, y fábrica de alimentos concentrados de Talca y Quillón.

h) Programa de Plantas Lecheras.— Es un programa destinado a procurar la modernización y ampliación de la capacidad de producción lechera del país, especialmente a través de las instalaciones que pertenecen a Cooperativas de Productores Lecheros.

Iniciado en enero de 1962, y a través de sucesivos créditos otorgados por la CORFO, se ha logrado aumentar la capacidad de recepción de dichas plantas en más de 30 millones de litros, con los consiguientes aumentos de producción de productos derivados.

Las inversiones totales registradas por este Programa desde 1965 a la fecha, ascienden aproximadamente a las sumas de E.o 19.100.000, US\$ 2.233.000 y 2.309.000 coronas danesas.

i) Red Nacional de Mataderos Frigoríficos.— Los siguientes son los proyectos que componen este programa, todos con inversiones directas de la CORFO:

COSTO TOTAL (En Miles)

MATADEROS	E°	US\$
Rancagua	5.662,0	23,0
Valparaíso	7.052,0	326,0
Chillán	6.686,0	326,0
Concepción	6.989,0	326,0
Valdivia	6.762,0	266,0
Chacabuco	32.899,0	1.139,0
Puerto Montt	7.109,0	256,0

TOTALES ... 73.158,0 ... 2.862,0

La CORFO tiene, asimismo, programada la construcción de otros mataderos, tres más, que son los de Ovalle, Castro y Tierra del Fuego, cuyo financiamiento se está solicitando al Banco Interamericano, a través de un crédito especial para este objetivo.

La finalidad que se persigue con la construcción de estas unidades regionales y frigoríficas, es la de mejorar la comercialización de las carnes, con niveles indispensables de sanidad y de higiene que, junto con promover el desarrollo ganadero del país, reduzca los costos de sus procesos de distribución y producción.

j) **Proyecto Ganadero Sur.**— Con financiamiento del BIRF, este programa tiene por finalidad fomentar la producción ganadera —bovina y ovina— en las provincias del sur del país, a través del desarrollo integral de los predios.

El programa, hasta la fecha, se ha puesto en práctica en las provincias de Malleco, Cautín, Valdivia, Osorno, Llanquihue y Magallanes.

Los créditos otorgados por este programa totalizaban al 30 de junio de 1968, la suma de E° 26.721.160 y las inversiones totales, incluyendo los aportes de los empresarios agrícolas que en el participar, alcanzaba a esa misma fecha la suma de E° 54.680.678.

El desarrollo integral de los predios comprende proyectos relativos al establecimiento, mejoramiento, manejo y conservación de praderas, construcción de cercos vivos o eléctricos; construcción de caminos y sendas; adquisición de ganado y retención de vientres; adquisición de maquinarias agrícolas, etc.

TOTAL DE CREDITOS DESARROLLO AGROPECUARIO

El total de la asistencia financiera que la CORFO ha otorgado para el desarrollo de proyectos agropecuarios, registra las siguientes características para los últimos 5 años:

Años	N° operaciones	E°	US\$	F. Fr.
1964	2.465	32.927,2	3,8	
1965	1.722	40.871,1	99,4	
1966	2.689	80.606,0	1.846,9	1.698,6
1967	2.841	93.590,8	136,3	366,5
1968 (1)	1.918	76.788,3	1.211,6	2.099,2

NOTA: (1) Al 30 de septiembre de 1968.

Merecen destacarse, además de los programas mencionados, las realizaciones que la CORFO ha impulsado para el desarrollo de la producción vitivinícola nacional, con características muy propias; el Programa de Sanidad Animal, con proyectos de construcción de Estaciones Cuarentenarias y Laboratorios de Diagnósticos; el Programa de Sanidad Animal de Lecherías y Crianzas a Nivel Regional; el Programa de Inseminación Artificial, etc.



El mejoramiento de las semillas ha sido fundamental para aumentar el rendimiento.

PROYECTOS Y PROGRAMAS INDUSTRIALES

Esta programación constituye, quizá, una de las acciones más trascendentes de CORFO y se expresa en numerosos programas y proyectos específicos que tienen como objetivo básico desarrollar nuevas producciones o incrementar sustancialmente las existentes; ya sea a través de la creación de nuevas unidades industriales del mejoramiento y modernización de las instalaciones, de la adopción de nuevas y avanzadas tecnologías, de la racionalización, de la comercialización y de la apertura de nuevos mercados —nacionales o extranjeros— para esas producciones.

De los numerosos programas que se desarrollan en este campo, destacaron los siguientes:

a) **Industria Petroquímica.**— En 1968, la CORFO conjuntamente con Petroquímica Chilena activó la instalación de los grandes complejos que constituirán las unidades básicas de esta moderna expresión industrial.

De acuerdo al programa de construcciones proyectado por Petroquímica Chilena, en 1968 se registraron los siguientes avances:

1) **COMPLEJO ETILENICO.**— Comprende las Plantas de Etileno en construcción por ENAP; de Cloro-Soda; de Polietileno y de Cloruro de Polivinilo. Todas estas Plantas se encuentran en construcción vecinas a la Refinería de Petróleo que la ENAP tiene en Concepción.

de 7.650.000, escudos —y US\$ 1.436.058—, IANSA continuó durante el año en mención su importante programa de expansión, cuyas etapas iniciales han permitido notables incrementos de su producción.

El costo total de las inversiones de este Complejo ascenderá aproximadamente a los 52,4 millones de dólares.

En 1968, en sus 4 Plantas Refinadoras, IANSA procesó 1.193.713, tons. de remolacha, alcanzando una cifra record en su producción de azúcar, la que totalizó 172.506 tons. Esta cifra, superior en un 16 por ciento a la registrada en 1967, significó abastecer el consumo nacional de azúcar en una proporción levemente inferior al 60 por ciento y representó, por lo mismo, un ahorro de divisas de cerca de 10,2 millones de dólares.

2) **COMPLEJO DE ACETALDEHIDO.**— Comprende las Plantas de Acetaldehído, Acido Acético, Acetato de Vinilo Monomero y de Alcoholes Superiores con costo total cercano a los 25,5 millones de dólares. Todos los proyectos se encuentran en etapa de preinversión.

Entre los proyectos de expansión de IANSA han destacado las obras de ampliación de la Planta de Linares, y la construcción de las nuevas Plantas de Cocharras, en Nuble y Rapaco, en Valdivia, esta última en construcción.

3) **COMPLEJO AMONIACAL.**— Comprende las Plantas de Amoníaco y de Urea. Este complejo tendrá un costo aproximado a los 61,0 millones de dólares.

IANSA, igualmente, tiene el proyecto de construcción de la Planta de Curicó, cuyas obras se iniciarán en marzo de 1970.

4) **PROYECTOS VARIOS.**— El Programa Petroquímico consulta asimismo la construcción de otras Plantas auxiliares de los complejos anteriormente mencionados, tales como la Planta de Polipropileno, con un costo de 10,0 millones de dólares; de Oxígeno, con una inversión de 2,6 millones de dólares; de Plantas Auxiliares de los complejos del Acetaldehído y de Alcoholes, con inversiones de 1,0 millón de dólares; Plantas de Chips de Poliéster, con inversiones del orden de los 6,0 millones de dólares; y de Acetato y de Alcohol de Polivinilo, con inversiones por 5,0 millones de dólares.

c) **Créditos Industriales.**— Para favorecer la ejecución de numerosos e importantes proyectos de desarrollo industrial, la CORFO otorgó durante 1968, una asistencia financiera que totalizó las sumas de 52.225.559 escudos —y US\$ 6.589.141—.

Algunas de estas Plantas se encuentran en etapas de estudios de preinversión y de factibilidad.

La CORFO, asimismo, aprobó caudales solidarios para garantizar compromisos en el exterior, por la suma de US\$ 16.309.254.

b) **Industria Azucarera.**— Con inversiones que ascendieron en 1968 a las sumas 3.600 obreros y 584 empleados.

Esta asistencia financiera de la CORFO se tradujo, a su vez, en la realización de proyectos que totalizaron las sumas de 171.228.764 escudos —y US\$ 66.281.917—, y que junto con significar la economía y la producción de nuevos retornos en cifras en dólares de bastante consideración, permitieron la ocupación permanente de cerca de

Festival de la Canción de Viña del Mar Es Máxima Atracción Turística de 1969

Enorme expectación ante la iniciación del Décimo Festival de la Canción de Viña del Mar existe en la región y el país, por cuanto el certamen musical iniciado en el año 1960 en la Quinta Vergara de Viña del Mar es en la actualidad uno de los espectáculos artísticos de mayor resonancia nacional e internacional del continente.

La Municipalidad de Viña del Mar, consciente de la enorme responsabilidad que ha asumido frente a esta ac-

tividad turística tradicional de la ciudad y del país, no ha escatimado esfuerzos conducentes a otorgar a este Festival el digno marco y realce que correspondían a tan alto prestigio logrado por el torneo musical chileno.

El Festival de la Canción de Viña del Mar, se iniciará el 15 y finalizará el 28 de este mes, durante cuyo desarrollo pasarán por el escenario monumental de la Quinta Vergara los más cotizados y sobresalientes valores de la

canción internacional, contratados especialmente para esta ocasión con motivo de celebrarse el décimo aniversario del Festival.

El teatro al aire libre de la Quinta Vergara se halla convenientemente habilitado, lo que permitirá que diariamente sobre 15.000 espectadores puedan apreciar cómodamente todas las alternativas del Festival de la Canción de Viña del Mar. Ha sido una obra grandiosa la realizada

por la Municipalidad para conseguir un escenario adecuado para el desarrollo de tan importante certamen musical. La inversión hecha en la habilitación de la Quinta Vergara para que Alcaldes y regidores, resolviéndose favorables expresos, dado el hecho de que el motivo de los turistas es de un valor inestimable y que en el caso de la promoción en el extranjero, de Viña del Mar, resulta imposible decir cuánto se ha invertido.

GRANDES VALORES

Uno de los principales atractivos del Décimo Festival de la Canción de Viña del Mar, en su año de aniversario, será el show internacional conformado para esta ocasión, contando con los más altos valores de la canción mundial.

Particularmente a los artistas que componen el show artístico, se debe consignar a las intérpretes de las veinte canciones del género internacional y folklórico, que de por sí constituyen otro gran motivo de atracción del Festival de la Canción.

Es decir, para este año 1969, todo ha convergido para ofrecer al público asistente al teatro al aire libre de la Quinta Vergara un espectáculo de alta jerarquía y de recordación eterna.

Entre los valores partici-

pantes en el Décimo Festival de la Canción de Viña del Mar, podemos mencionar al Dúo Dinámico, conjunto español, ganador del reciente Festival "Eurovisión" y que en su anterior actuación en Viña del Mar fue todo un espectáculo. El dúo "Las Hermanas Gil", también de España; el ganador del Festival de la Canción de Benidorm, año 1968, Julio Iglesias, el conjunto musical sueco "Los Com's Combo", integrado por cuatro virtuosos de la canción popular internacional, quienes deleitarán a los espectadores de la Quinta Vergara con sus originales interpretaciones instrumentales. El conjunto "Los Gatos", de Argentina, grupo musical que ha logrado destacar en forma excepcional en la hermana República y que llegará a Viña del Mar convertido

en el mejor exponente de la interpretación musical argentina. Entre las atracciones individuales del Décimo Festival de la Canción de Viña del Mar, podemos anotar a Leonardo Favio, argentino, director y actor de cine y en la actualidad ocupante del primer lugar del ranking de canciones de la nación argentina y el continente. Sólo ofrecerá dos días de actuación en Viña del Mar, ya que por razones de un contrato anteriormente contraído en Venezuela sólo podrá presentarse al comienzo del Festival.

También figuran como actores estelares del Festival de Viña del Mar, Jimmy Cliffs, cantante de Jamaica, que permitirá conocer sus sobresalientes condiciones artísticas que le han hecho desta-

car en el ámbito internacional de la discomanía. Romuald, el cantante de Andorra, será otro artista que realizará con su presencia el desarrollo del torneo musical de la canción de Chile, organizado por la Municipalidad de Viña del Mar. Romuald, cantante que ha participado en todos los últimos festivales de la canción realizados en Europa y recientemente en Río de Janeiro, viene precedido de una muy bien ganada fama como artista internacional.

Otra figura que habrá de constituir un espectáculo, es el cantante brasileño Milton César que junto al dúo argentino de Bárbara y Dick, conformarán un atractivo aspecto del programa del Festival de la Canción de Viña del Mar, que se iniciará el 15 de enero.

Atrayente Programa del Festival de la Canción

El programa del Décimo Festival de la Canción de Viña del Mar, que se desarrollará entre el 15 y 28 de enero, en el teatro al aire libre de la Quinta Vergara, es el siguiente:

Dúo Dinámico	(diez primeros días)
Romuald	(primera semana)
Leonardo Favio	(dos primeros días)
Jimmy Cliffs	(primera semana)
Los Gatos	(primera semana)
Nilton César	(segunda semana)
Bárbara y Dick	(segunda semana)
Lucho Navarro	(segunda semana)
Los Com's Combo	(segunda semana)
Las Hermanas Gil	(segunda semana)
Firulete	(segunda semana)
Julio Iglesias	(segunda semana)
Fórmula Uno	(segunda semana)
Los Bric a Brac	(segunda semana)

ESPAÑA	ANDORRA	ARGENTINA	JAMAICA
ARGENTINA	BRASIL	ARGENTINA	CHILE
SUECIA	ESPAÑA	CHILE	GANADOR F. BENIDORM
CHILE			

INTERPRETES OFICIALES

Los Alfiles Negros	Temas folklóricos
Conjunto Antail	Temas folklóricos
Los de la Escuela	Temas folklóricos
Las Consentidas	Temas folklóricos
Conjunto Lonquimay	Temas folklóricos
Oswaldo Díaz	Temas internacionales
Gloria Simonetti	Temas internacionales
Silverio	Temas internacionales
Gladys Briones	Temas internacionales
Verónica Hurtado	Temas internacionales
Nan Pearlman	Temas internacionales
Mariánela	Temas internacionales
Sergio Lillo	Temas internacionales
Mauricio Dante	Temas internacionales
Rita Góngora	Temas internacionales



La Plaza México, de Viña con su fuente luminosa, encanta a los visitantes del primer balneario de la Costa del Pacífico.

El Show Internacional

Un esfuerzo extraordinario realizará la Municipalidad de Viña del Mar con el fin de darle el mayor realce al X Festival Internacional de la Canción de Viña del Mar que se desarrollará del quince al 28 de enero en el escenario monumental de la Quinta Vergara. En términos económicos, el presupuesto de gastos de organización del próximo festival es de 1.250.000 pesos casi tres veces el presupuesto del año anterior.

El rubro principal del presupuesto está destinado a costear el show internacional que será encabezado esta vez por el cantante belga, sensación discomana en Europa y en las principales capitales del mundo, Antoine. En materia de conjuntos electrónicos se disputarán las preferencias del público, ac-

tuando una semana cada uno, el grupo sueco de "Los Com's Combo" y el argentino de "Los Gatos". En tal sentido, para mejor beneficio del público, se renovará el Festival de la Canción de Viña del Mar, al promediarse el Festival se renovará totalmente el show artístico.

México estará representado por el conjunto que ha alcanzado la máxima popularidad, "Los Hermanos Castro". El año pasado vinieron de México "Los Yoreys". Para muchos críticos este conjunto tiene su equivalente femenino en "Las Hermanas Gil", españolas que serán toda una atracción.

Otros artistas cuya participación ya está asegurada son Nilton César, famoso cantante brasileño y, entre los nacionales, Lucho Navarro y Jorge Romero "Firulete", además del grupo "Fórmula Uno".

Pero eso no es todo. Especialmente invitados vienen otros artistas de gran renombre. Uno de ellos, Julio Iglesias, ganador del último festival de Benidorm, donde iniciará su ascendente carrera el famoso "Raphael".

Igualmente ha sido invitada la cantante búlgara Lily Ivanova quien ganó el Festival Internacional de la Canción en Barcelona, España.

En igual situación está Geth Carvalho, ganadora del Festival de la Canción Popular de Río de Janeiro.

Y, aunque no sabemos si canta, pero sí estamos seguros que habrá de constituir toda una atracción, viene también Zidaniella Baigorria, Reina del Festival de la Vendimia de Mendoza.

Por último, está invitado a participar en el Festival el famoso músico Paul Murial.

ARTISTAS NACIONALES

En representación de Chile participarán en el show artístico los famosos Bric a Brac; el conjunto de Willy Bascañán, "Fórmula Uno", que ofrecerá toda la gama de recursos de cada uno de los integrantes de este grupo instrumental recientemente formado en nuestro país.

La parte cómica estará a cargo de Firulete, que en varias oportunidades ha actuado en este Festival, ganando el aplauso general de los asistentes al teatro de la Quinta Vergara. Lucho Navarro, chileno, alevinado en Estados Unidos de Norteamérica y triunfador en Norte y Centroamérica, será otro de los encargados de ofrecer la gracia y festividad durante el Festival viñamarino.

INTERPRETES OFICIALES

Los encargados de llevar al triunfo las veinte composiciones seleccionadas para intervenir en el Décimo Festival de la Canción de Viña del Mar, tanto en el género internacional como folklórico son los siguientes:

1).— Género Internacional. De acuerdo a las bases del Festival, muchos autores seleccionados hicieron uso de la cláusula que autoriza la designación de intérprete de canciones. Es así como los artistas que tendrán a su cargo la presentación de las composiciones de este género. Oswaldo Díaz, joven valor de la canción internacional de Chile; Gloria Simonetti, destacada intérprete del Noveno Festival; Silverio, destacado intérprete con muchas posibilidades; Gladys Briones, Verónica Hurtado, Nan Pearlman, artista norteamericana que defenderá la composición de un chileno alevinado en EE. UU., Eric Bulling; Mariánela, Sergio Lillo, Mauricio Dante y Rita Góngora.

2).— Género Folklórico. Las composiciones del género folklórico nacional estarán a cargo de los siguientes artistas: Conjunto Los Alfiles Negros, Conjunto Antail, Conjunto Los de la Escuela, Conjunto Las Consentidas y Conjunto Lonquimay.

LA SELECCION FINAL

La determinación de las dos composiciones triunfadoras del Décimo Festival de la Canción de Viña del Mar se hará por medio de una decisión del público asistente al teatro de la Quinta Vergara, por votación del Jurado existente en cada una de las ciudades sedes de Jurado, doce en total.

A través de los siete primeros días del torneo, el público podrá emitir su voto sobre aquella composición que estime más destacada. Para ello dispondrá de boletines distribuidos en la Quinta en donde el público colocará sus votos. El miércoles 22 se scrutarán los votos emitidos por el público, a los cuales se sumará el veredicto del Jurado existente en doce ciudades del país. Este cómputo nominará las cinco canciones de ambos géneros que podrán optar al título de mejores composiciones del Décimo Festival de la Canción de Viña del Mar.

La responsabilidad final de elegir a la composición vencedora de este torneo, en el género internacional será del Jurado Internacional, con sede en Viña del Mar, cuyos miembros observarán el desarrollo del torneo diariamente. Este Jurado Internacional estará formado por las siguientes personas: Giam Luigi Pezza, de Italia; Kiko Ledgard, de Perú; Nicolás Mancera, de Argentina; Raúl Marasco, de México; Raúl Matas, de Chile; Miguel de los Santos de España; Paulo Tavares de Brasil.

Los premios del Décimo Festival de la Canción son los siguientes: Primer Lugar, \$ 15.000, Segundo Lugar, \$ 10.000, Tercer Lugar, \$ 5.000. Además, los compositores e intérpretes recibirán la insignia de oro del Festival, consistente en un arpa para el género folklórico y una lira para el género internacional.



Como una ciudad moderna, atractiva y, sobre todo, alegre, surge Viña del Mar. En el grabado, un centro comercial del balneario.

Veinte Composiciones Tras el Primer Lugar

Las veinte composiciones que deberán competir por alcanzar el título de ganadora del Décimo Festival de la Canción de Viña del Mar, en el género internacional y género folklórico, son las siguientes, destacando nombre, autor e intérprete:

TEMAS SELECCIONADOS GENERO INTERNACIONAL		
TEMA	COMPOSITOR	INTERPRETE
"TANTO PARA MI"	Enrique Lagos	Oswaldo Díaz
"MIRA, MIRA"	Scottie Scott	Gloria Simonetti
"EL SOL EL AZUL Y LAS ROSAS"	Scottie Scott	Silverio
"CUANDO QUIERAS"	Ricardo Jara Lorca	Gladys Briones
"DE QUE ME SIRVE"	Lucy Mohor	Verónica Hurtado
"NOW THAT I AM GONE"	Eric Bulling	Nan Pearlman (norteamericana)
"CUANDO AQUELLA TARDE"	Zita Muller y Lucia Edwards	Mariánela
"TERMINO"	Isabel Almeida	Sergio Lillo
"HOMBRE NUESTRO"	Guillermo Vivanco	Mauricio Dante
"VIENTO AL MAR"	Octavio Espinoza	Rita Góngora
TEMAS SELECCIONADOS GENERO FOLKLORICO		
"LA LLORONA DE LOS RIOS"	Richard Rojas	Conjunto Lonquimay
"CON BOMBO, QUENA Y CHARANGO"	Richard Rojas	Conjunto Lonquimay
"LA GUERRERA DEL AMOR"	Richard Rojas	Conjunto Lonquimay
"LA MENSAJERA"	Richard Rojas	Conjunto Lonquimay
"VOY A BAILLAR PERICONA"	Orlando Muñoz y Aisino Fuentes	Los Alfiles Negros
"CUANDO TOMO LA GUITARRA"	Aisino Fuentes	Los Alfiles Negros
"FIESTA CHILENA"	Alberto Lambertucci	Conjunto Antail
"ATACAMA EN SAN PEDRO"	Kiko Alvarez	Los de la Escuela
"LOS PAJARITOS"	Oscar Olivares	Las Consentidas
"CUARTEADOR DE MADRUGADA"	Jamenla de Cerpa (Sofanor Tobar)	Conjunto Antail

Otras Noticias del Festival

Catorce de las veinte canciones finalistas del X Festival Internacional de la Canción de Viña del Mar serán interpretadas en las finales por artistas designados por los autores de dichas canciones. De acuerdo a las bases del Festival, el Asesor Artístico de la Municipalidad de Viña del Mar, conjuntamente con un representante de Radio Imeria

correspondió designar a tres intérpretes del género internacional y tres del género folklórico.

En el género internacional, las canciones finalistas y los intérpretes designados directamente por sus autores son los siguientes: "Now that I am gone" (Eric Bulling), por el cantante norteamericano Nan Pearlman; "Tanto para mí" (Enrique Lagos) por Oswaldo Díaz; "Mira, mira" (Scottie Scott) por Gloria Simonetti; "El sol el azul y las rosas" (Scottie Scott) por Silverio; "Cuando quieras" (Ricardo Jara) por Gladys Briones; "De que me sirve" (Lucy Mohor) por Verónica Hurtado y "Cuando aquella tarde" (Zita Muller y Lucia Edwards) por Mariánela.

En la especialidad folklórica la nominación siguiente: "Con bombo, charango" (Richard Rojas) por los Alfiles Negros; "La mensajera" (Richard Rojas) por los Alfiles Negros; "Yo voy a bailar pericono" (Orlando Muñoz y Aisino Fuentes) por los Alfiles Negros; "Cuando tomo la guitarra" (Aisino Fuentes) por los Alfiles Negros; "Fiesta chilena" (Alberto Lambertucci) por el Conjunto Antail; "Atacama en San Pedro" (Kiko Alvarez) por los de la Escuela; "Los pajaritos" (Oscar Olivares) por las Consentidas; "Cuarteador de madrugada" (Jamenla de Cerpa) por el Conjunto Antail.

Actualmente el Asesor Artístico de la Municipalidad de Viña del Mar, conjuntamente con un representante de Radio Imeria, están designando los intérpretes de las canciones del género folklórico. Los intérpretes designados son: "Termino" (Isabel Almeida) por Sergio Lillo; "Hombre nuestro" (Guillermo Vivanco) por Mauricio Dante; "Viento al mar" (Octavio Espinoza) por Rita Góngora; "Atacama en San Pedro" (Kiko Alvarez) por los de la Escuela; "Los pajaritos" (Oscar Olivares) por las Consentidas; "Cuarteador de madrugada" (Jamenla de Cerpa) por el Conjunto Antail.



El Casino Municipal de Viña del Mar, centro de la actividad social en el balneario.

NACION"

VALPARAISO Impulsa el turismo en la región

En un amplio plan de desarrollo del turismo en la zona empuñada por la Municipalidad de Valparaíso, en cooperación con el Comité de Fomento Turístico.

Esta labor ha sido realizada con la cooperación de otros sectores de la ciudad que han visto la necesidad de crear una conciencia turística, aprovechando las numerosas bellezas naturales del puerto y la característica propia de la ciudad, considerada por muchos, especialmente extranjeros que han visitado, como una de las más bellas del país.

La vista del puerto desde sus cerros hasta donde se llega en los pintorescos ascensores (funiculares) es, sin duda, una de las atracciones mayores y sin parangón que ofrece Valparaíso al turista nacional o extranjero que visita la ciudad.

Siempre en cooperación con el Comité de Fomento Turístico de Valparaíso, integrado por representantes de varias instituciones e instituciones fiscales y particulares, se han efectuado seminarios y cursos para taxistas, hoteleros, lanceros, etc., y otras personas que tienen que ver directamente con esta nueva industria que se está poniendo en marcha en la ciudad.

También se consiguió incorporar el Aeródromo de Rodolfo al tráfico nacional y, posteriormente, se conectará a Valparaíso con Mendoza, además de los vuelos que ya se están realizando en forma periódica al archipiélago de Juan Fernández.

NAVE TURISTICA

La formación por parte de la Compañía Chilena de Navegación Interoceánica de una firma subsidiaria, la Inter-nautica, para la compra, administración y explotación de la nave turística "Argonauta", ha sido un positivo aporte para la expansión del turismo en Valparaíso. La nave, dotada especialmente para cortos tours por la amplia bahía de Valparaíso, ha constituido un elemento de enorme atracción para los turistas del interior del país y muy especial para la creciente ola de visitantes que están llegando, cada día, con más intensidad de Argentina.

El "Argonauta" efectúa viajes, hasta con un máximo de 400 personas navegando cerca de la costa y llegando hasta Concón, para que los pasajeros puedan apreciar las hermosas playas de la zona de Valparaíso y Viña del Mar.

Según se ha informado, la compañía propietaria del "Argonauta" tiene en estudio la compra de una segunda nave, de mayores dimensiones, a fin de destinársela a viajes de fin de semana y pequeños tours a balnearios de la costa.

CONTACTO CON MENDOZA

El campo turístico ha sido ampliado hacia Mendoza, aprovechando la construcción del nuevo camino internacional que tiene su nacimiento en Valparaíso.

Con tal motivo se ha mantenido un estrecho contacto con las autoridades argentinas, especialmente de Mendoza y las provincias de Cuyo, tendiente a lograr una más amplia corriente turística de esa zona.

Como una promoción en ese sentido, se envió una muestra fotográfica con el nombre de "Presencia de Valparaíso", formada por 55 fotografías, algunas de gran tamaño, que muestran los diversos aspectos culturales, comerciales, industriales y turísticos.

Actualmente, la muestra una vez exhibida con un gran éxito en la ciudad de Mendoza, ha sido enviada a otras ciudades, tales como San Luis y San Rafael, donde el éxito de la muestra ha sido igualmente grande.

La exposición será también presentada en varias ciudades del país, una vez que regrese de Argentina.

Por otra parte, se ha incorporado a los planes turísticos de la zona, a la Isla Robinson Crusoe y de Pascua. Actualmente, la Línea Aérea Taxpa está efectuando viajes periódicos a Robinson Crusoe, y LAN a Isla de Pascua.

En resumen, Valparaíso entero está abocado a esta nueva actividad aprovechando las condiciones de belleza y las características propias del puerto, único en el mundo.



Año Nuevo en el Mar

Un espectáculo de gran hermosura es el Año Nuevo en el Mar, que año a año se realiza justo al término y comienzo de un nuevo año en la bahía de Valparaíso. El espectáculo pirotécnico constituye una atracción de gran belleza y colorido. Turistas de todo el país, incluso del extranjero, especialmente de Argentina, vienen a admirar este bello espectáculo.

EN EL PRIMER PUERTO

OBRAS POR CASI 5 MILLONES DE ESCUDOS EN SOLO 2 AÑOS

Un total de 4 millones 500 mil 475 escudos con 83 centesimos, han invertido en la ciudad de Valparaíso en diversas obras en el actual periodo de la Municipalidad, que va desde el 21 de mayo de 1967 a la fecha. A esta suma hay que agregar obras por un total de un millón 325 mil escudos, varias de las cuales ya se encuentran en ejecución y otras se encuentran en su etapa de estudio, pero aprobadas.

Valparaíso, por lo reducido de su plan, aprisionado entre los cerros y el mar y por la gran población que vive en la parte alta, es una de las ciudades de más difícil mantención en el país, por no decir la primera. Ha ido creciendo, especialmente en los últimos años, en forma casi desmesurada hacia los cerros, donde se han levantado importantes poblaciones. Todo ello va aparejando una serie de problemas de alto costo, que debe enfrentar la Municipalidad, que en la mayoría de las veces no consulta en su presupuesto los dineros necesarios, por lo inesperado de ellos.

Ha sido preocupación preferente de la Municipalidad, especialmente en estos últimos años, el saneamiento de las quebradas que separan los 39 cerros portales, con lo cual se mejora el aspecto sanitario de la población y se evita con ello el embalsamamiento de los cauces que forman una intrincada red subterránea en el plan.

La limpieza de los cauces y cunetas, especialmente en la parte alta de la ciudad, es una verdadera sangría para el presupuesto municipal de obras, como no lo tiene ninguna otra municipalidad en el país. Para formarse una idea de ello podemos decir que en los años 1957 y 1968, se han gastado solamente en este rubro, la suma de 636 mil 800 escudos, sin ningún beneficio efectivo para la población. Solamente se ha aprovechado este área para depositarla en los roqueros de la Avenida Altamirano junto al balneario de Las Torpederas, con el objeto de formar nuevas playas y en el relleno de algunos sectores de la parte alta.

ABOVAMIENTO DE QUEBRADAS

El abovedamiento de quebradas ha sido preocupación preferente de la actual administración. Es así como en este rubro se han invertido en los dos últimos años 403 mil 584 escudos con 66 centesimos, encontrándose aprobados dos proyectos más por la suma de 200 mil escudos, los que se iniciarán en los próximos meses.

Este año, paralelo al abovedamiento de quebradas, se inició un plan especial de construcción de estanques decantadores en la parte más alta de las poblaciones, con el objeto de evitar el embalsamamiento de los cauces y aprovechar las cuantiosas sumas de dinero que se deben gastar en su limpieza, en obras de adelanto. Durante el año que termina se han construido tres de estos estanques en los cauces Jiménez, Yerbas Buenas y Tomas Ramos, lo que ha significado una inversión cercana a los 100 mil escudos. La construcción de estos estanques ha sido preocupación preferente del Alcalde Juan Rodríguez López.

PAVIMENTACION

En pavimentación de calles, especialmente en la parte alta de la ciudad y en aquellos sectores que puedan facilitar la instalación o prolongación de los servicios de movilización colectiva, se han invertido en los últimos dos años,

la suma de un millón 427 mil 650 escudos. Existen además diversos planes que significarán la inversión de fuertes sumas de dinero.

OBRAS EJECUTADAS

Las siguientes obras se han ejecutado en la ciudad en los años que se indican:

AÑO 1967	E°
Construcción de muros en calle Mendiburu	8.250,00
Construcción de 300 tapas metálicas de cauces	87.524,50
Abovedamiento Quebrada Rinconada, Cerro Las Cañas	13.000,00
Reparación baranda costado calle Los Boldos	1.100,00
Construcción cancha de fútbol en calle Lafontaine	8.000,00
Abovedamiento de calle Bio Bio, Playa Ancha	49.812,00
Trabajos varios en población municipal en Playa Ancha	30.142,00
Construcción de último tramo en calle García Reyes	10.828,65
Excavaciones para instalación de cañerías, calle E. Cood	5.881,44
Construcción acera calle Guillermo Munich	1.480,00
Construcción escalera en calle Lopemande	5.091,00
Construcción muro Villa Albornoz, Playa Ancha	9.000,00
Construcción dos muros en sector Corvi	900,00
Arreglos en calle en Población Chilictra	900,00
Construcción escalera calle Tupper	3.797,00
Construcción baranda de bloques calle Quimera	598,70
Construcción muro en Avenida Washington	2.229,00
Construcción de cuneta enladrada, Camino Fiscal	3.307,20
Extracción de arena de cauce de la ciudad	178.000,00
Limpieza de bocatomas de cauces	34.800,00
Limpieza de tuberías y alcantarillas	72.000,00
Transpaso de arena de cauce	108.000,00
Limpieza de cunetas de la ciudad	36.000,00
Extracción de escombros de las calles	46.800,00
Construcción escalera acceso al Cerro Jiménez	7.300,00
Construcción de muro en calle Orella	9.820,00
Construcción de muro en calle Mac-Clelland	3.081,00
Construcción muro para tubería calle Mac-Clelland	4.860,00
Construcción escalera Población Lord Cochran	6.999,00
Abovedamiento de la calle Troncoso	65.334,50
Construcción de muros trauques en Quebrada Jaime	31.706,40
Reconstrucción muro en calle Varas	32.560,00
Construcción escalera en calle Leonidas Leyton	17.829,00
Construcción camarines auditorio Alfredo Gmo. Barros	21.330,00
Captación agua lluvias Cuesta Colorado y Esmeralda	4.950,00
Habilitación de los Juzgados primera etapa	59.969,17
Construcción camarines Auditorio Osán Pérez Freire	82.860,10
Construcción de muro en Camino Cintura	3.545,30
Pavimentación Pasaje Jorge Henkel	3.504,60
Ampliación Estadio Valparaíso (graderías)	16.714,00

ALCANTARILLADO EN LA PARTE ALTA



El Alcalde de Valparaíso, Juan Rodríguez López, en compañía del diputado Osvaldo Giannini, de técnicos municipales y vecinos, inspecciona los trabajos de instalación de alcantarillado en la Población Chile, del cerro Esperanza, ejecutados por la Empresa Municipal de Desagües.

NUEVO PLAN LLEVARA ADELANTO A POBLADORES DE PARTE ALTA

Un nuevo plan de obras, por un total de un millón 325 mil escudos, aprobó recientemente la Municipalidad de Valparaíso, para ser ejecutado en el presente año.

Las obras beneficiarán especialmente a la parte alta de la ciudad, donde se concentra el mayor núcleo de población. Este plan, es independiente al plan ordinario de obras que contempla diversos trabajos que se ejecutan durante el año, a medida de las necesidades que se presentan.

Estas obras, varias de las cuales son de gran envergadura, son las siguientes:

Abovedamiento Quebrada Los Chanos	E° 110.000,00
Abovedamiento Rinconada, Cerro Toro	90.000,00
Segunda etapa reparación Paseo 21 de Mayo	50.000,00
Muro Auditorio María Ellers, Cerro Placeres	150.000,00
Muro Auditorio María Ellers, Esperanza	150.000,00
Segunda etapa cuartel cárcel	200.000,00
Segunda etapa galpón Quinta Rodríguez Alfaro	130.000,00
Arreglo subida San Luis, Cerro Placeres	70.000,00
Segunda etapa ensanche Avenida Portales, Cerro Barrón	80.000,00
Aporte Paso Nivel, Caleta Portales	150.000,00
Mirador Playa Ancha	90.000,00
TOTAL	E° 1.325.000,00

Construcción escala calle Paraiso esquina Berco	5.197,72
Tubería Avenida Baquedano al cauce Vicuña Mackenna	7.972,00
Construcción muro calle Maule esquina Rancagua	19.211,50
Construcción muro al final de calle Arugas	6.776,00
Captación aguas lluvias en calle Pisús	2.635,30
Colocación tubería en calle San Guillermo	900,00
Reparación del Pasaje Chileno Muro en calle Ingeniero Muñilla	13.378,81
Abovedamiento calle Basilio Rojas, Cerro Yungay	33.770,00
Escalera de acceso Ascensor del Cerro Perdices	27.126,00
Construcción muro solera calle Eyzaguirre	1.430,00
Construcción Camino Cintura entre Demóstenes y Santa Teresa	216.517,40
Construcción Camino Cintura entre La Cruz y El Litre	372.281,80
Abovedamiento Quebrada San Francisco	8.910,60
Construcción muro calle Antofagasta	27.451,60
Iluminación del frente Casa Consistorial	10.093,00
AÑO 1968	E°
Muro en calle Atalaya pasado Aguayo	2.959,00
Prolongación abovedamiento	
Maria Eislera	29.436,00
Muro para plataforma del Paseo Yugoslavo	14.949,00
Reparación escalera Coronel Reyna, Cerro Larraín	18.243,50
Reparación Balneario Torpederas	30.291,25
Muro en Subida Yolanda	6.942,25
Estanque decantador de arena en cauce Jiménez	35.062,50
Estanque decantador de arena en cauce Yerbas Buenas	42.240,00
Estanque decantador de arena en cauce J. Tomas Ramos	26.405,60
Prolongación abovedamiento Quebrada San Francisco	18.808,90
Refugio para peatones en Laguna Verde	14.808,20
Estanque decantador de arenas Avenida Tomas Ramos	17.147,90
Muro Población El Caliche del Cerro Las Cañas	15.532,00
Modificación Camino Cintura, sector Las Cañas	58.793,50
Extracción arenas de cauces Reparación Paseo 21 de Mayo en Playa Ancha	57.037,00
Arreglos en Cuartel Cárcel Pέργola de las Flores en Cementerio No 3	99.995,00
Avenida Ibsen	62.834,00
Pavimentación de Pedro Aguirre Cerda	77.167,70
Pavimentación Avenida Forrester	90.000,00
Pavimentación Almirante Montt y Pilcomayo	207.900,00
Ampliación Avenida Portales	65.000,00
Construcción primera etapa	58.000,00

AMPLIACION DE CALLE

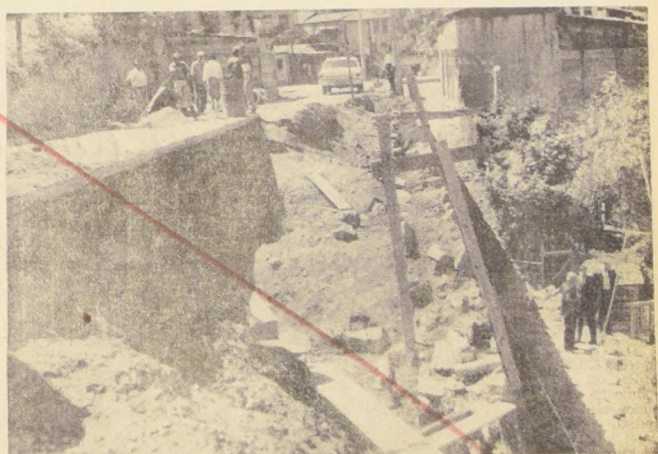

Con la reparación del muro que se ve en el grabado, fue ampliada la calle Los Pozos, en Santa Elena, que fue destruida, en parte, por las aguas lluvias. Al extremo derecho se ve al Alcalde, Juan Rodríguez López, en compañía de técnicos municipales, inspeccionando las obras.

EL "ARGONAUTA" LLEGA A PUERTO



Luciendo su empavesado completo, el buque turístico "Argonauta" llega a Valparaíso para iniciar una serie de viajes de turismo por la zona. La adquisición de esta nave ha sido un importante paso para el fomento turístico de Valparaíso.

Junta Nacional de Auxilio Escolar y Becas

Un Millón de Desayunos y 500 Mil Almuerzos Diarios

La Junta Nacional de Auxilio Escolar y Becas, fue creada por ley 16.720, publicada el 1.º de octubre de 1964. En ella se establece que se trata de un Organismo Autónomo de Derecho Público y que tendrá a su cargo la aplicación de medidas coordinadas de asistencia social y económica a los escolares, conducentes a hacer efectiva la igualdad de oportunidades ante la educación.

Su creación respondió a una necesidad evidente en el país que presentaba una matrícula muy inferior a la población en edad escolar, situación que además presentaba una fuerte deserción y ausentismo escolar, las que se debían, fundamentalmente, a razones socio-económicas ya que el niño mal alimentado y sin disponer de vestuario ni útiles adecuados, tiene un rendimiento deficiente y su permanencia en el sistema educación se hace difícil.

IGUALDAD DE OPORTUNIDADES ANTE LA EDUCACION

Este es el lema de la institución, que pretende ser el me-

dió de la sociedad chilena para permitir el acceso y permanencia de un número cada vez mayor de niños y jóvenes en el sistema escolar, cuya atención se inicia con el programa de alimentos, vestuario y equipo, en la enseñanza básica, continuando con Becas en la educación media y terminando con Préstamos Universitarios en la enseñanza superior. Se complementan estos programas con los de Colonias Escolares y Atención Dental, además de un Programa Oftalmológico.

En estos programas se parte de la base que el niño ejerce un derecho que se lo garantiza la sociedad, en cuanto a disponer de los beneficios de los programas no como una dádiva, sino como el medio que la comunidad pone a su alcance para ingresar y permanecer en el sistema escolar y poder adquirir la preparación técnica y la base cultural que le hará posible su realización y la capacitación que los nuevos tiempos exigen en el desarrollo del país.

SUBDESARROLLO

Muchas son las exigencias que necesita llenar un país para superar la etapa de subdesarrollo, pero estas exigencias no desaparecen cuando está en condiciones de efectuar lo que se ha dado en llamar "el despegue". No todas ni las más apremiantes son de orden técnico, económico o financiero. Lo más fundamental, sin duda, y la más imborrable, es la educación. Demanda gastos, de inmediato, resultados tangibles ni en bienes físicos ni en dinero. Es, sin lugar a dudas, la más eficaz herramienta del progreso y constituye la base del desarrollo de los pueblos. Chile lo ha entendido así. Las campañas de alfabetización y la Reforma Educativa son los sólidos cimientos de nuestro desarrollo socio-económico. Pero para que este desarrollo masivo fuera realmente democrático y progresista, se requiera que todos aquellos que con su esfuerzo demuestran su capacidad de superación, tengan facilidades de acceso a los beneficios de la educación, en sus diversos grados, privilegio de los menos, hasta ahora.

Esta tarea, la emprendió la Junta Nacional de Auxilio Escolar y Becas, creada en octubre de 1964. Este Organismo puede exhibir en sus cuatro años de funcionamiento, un conjunto impresionante de realizaciones que el país debe conocer, por lo menos en sus aspectos más importantes.

La acción de este Organismo significa en buenas cuentas, que por primera vez en Chile se está permitiendo realmente el acceso a la educación a los niños bien dotados, cualesquiera que sea su capacidad económica. Inicia, por consiguiente, que se está haciendo realidad el mandato de dar a la educación la "atención preferente" que señala nuestra Carta Fundamental.

Al margen de todo aparato propagandístico, el país se el de avisar oportunamente a los postulantes que deben hacer trámites para obtener los beneficios que otorga la Institución, ha cumplido la Junta Nacional de Auxilio Escolar y Becas con algunas metas y cifras, las más significativas de las cuales señalamos:

En el programa de Alimentación se han alcanzado cifras de 1 millón de desayunos diarios y de medio millón de almuerzos diarios en todo el país.

En el programa de Becas se partió en 1965 con un número de 17.628 Becas, y se ha alcanzado la cantidad de 29.209 durante el año 1968. Se espera sobrepasar las 35 mil para el año 1969.

El programa de Préstamos Universitarios partió en 1965, con 2.007 préstamos, y en 1968 se ha alcanzado la importante suma de 4.775 Préstamos de 290, 240, 200 y 160 estudios mensuales, otorgados mediante Libretas de Ahorro del Banco del Estado. Este Programa de Préstamos significa actualmente un 10 por ciento de asistencia en el nivel universitario, respecto de su matrícula.

El programa de Atención Dental, permite la acción extractiva, curativa y preventiva de 300 mil niños al año, mediante 234 dentistas contratados por la Junta, en todo el país. En Colonias Escolares, una cantidad de 50 mil niños gozan de vacaciones en zonas de playa o cordillera, con el aporte financiero de la de la Institución. En el está presente en la acción comunitaria que siempre uban oftalmológico que se echará a andar en forma experimental en 1969, y que tuviera extraordinaria acción, se ha proporcionado lentes ópticos a una gran cantidad de niños, especialmente

kilos de harina de maíz, y otras significativas cantidades de alimentos de otros tipos. Dirige el Organismo, Allan Kline, quien mantiene cordiales relaciones con JNAEB y que a fines de 1968 se hiciera cargo de esa Oficina, mediante convenio con el Ministerio de Educación y del Gobierno de Estados Unidos.

OTORGAMIENTO DE BENEFICIOS EN FORMA OBJETIVA

La distribución de los beneficios que otorga la Junta Nacional de Auxilio Escolar y Becas, no se hace en forma arbitraria, sino muy por el con-

ciencia de que existen procedimientos que de una vez por todas terminen con las injusticias y con prerrogativas de algunos pocos. JNAEB pretende dar lo que corresponde a quien corresponde, dentro de los márgenes de su reglamentación interna que así lo establece. Se trata de favorecer tanto al talentoso como la igualdad de oportunidades ante la educación. Un niño talentoso que por sus condiciones económicas no puede pagar con educación, hoy tiene por derecho la propia igualdad de oportunidades con sus compañeros de buenos recursos para ingresar al sistema

brir todos los niveles de la educación, incluyendo la universitaria. Se configura de esta manera, un Organismo único en América y tal vez en el mundo de este tipo, ya que esta es una Institución que abarca todos los niveles de la educación y que complementa esta labor asistencial con Programas tales como Colonias Escolares, Atención Dental, Oftalmológica y Alimenticia.

DIFICULTADES Culesquiera han sido las dificultades que se tropezó en un principio para echar a andar el Organismo, se han superado, con un gran espíritu de sacrificio y de



Del 25 al 30 de octubre, JNAEB, realizó una Exposición de su labor. El día de la clausura, aparezco recorriendo la exposición, la señora María Ruiz Tagle de Frei, acompañada por el Secretario General de la Junta, Luis Célis M., de la Relaciónadora Pública de la Institución y de numerosas autoridades y público.

en zonas rurales. Este programa continuará en pequeña escala, mientras se pueda efectuar un programa más acabado.

JUNTAS A TRAVÉS DEL PAÍS

Existen 25 Juntas Provinciales de Auxilio Escolar y Becas, una en cada cabecera de provincia, y 123 Juntas Locales distribuidas a lo largo y ancho del país. No hay zona por lejana y de difícil acceso que no sea, a donde no llegue la acción del Organismo.

COLABORACION DE CARE

Colabora con este Organismo asistencial, la Institución llamada CARE y que significa Cooperativa Americana de Remesas al Exterior. Este Organismo proporciona una serie de alimentos de tanta importancia como la leche en polvo, el aceite, la harina, trigo Bulwer y trigo laminado. Además de un alimento combinado rico en proteínas llamado C. S. M.

En 1967, CARE entregó a JNAEB la cantidad de 1.767.297,66 kilos de leche en polvo; 261.626,43 kilos de aceite; 267.587,10

trario, en forma absolutamente científica y, por lo tanto, objetiva. Para JNAEB las recomendaciones no cuentan, porque se ha tomado con

educacional de su país y de continuar su aprendizaje hasta donde su propio talento se lo permite. La ayuda se inicia en la escuela, pretende el-

esfuerzo, tanto del personal directivo como del gremio, que consistente de lo que significaba un Organismo nuevo, siempre marchó unánimemente de acuerdo con su jefatura.

ALUMNOS PREMIADOS EN ANIVERSARIO "JNAEB"

Con motivo del aniversario de la JNAEB, se realizó un Concurso Literario en el que resultaron premiados los siguientes alumnos de distintos puntos del país. Los premios consistieron en artículos de vestir, portadocumentos, billetes, juegos, carabinas, banderines e insignias. Los dos primeros premios consistieron en dos Libretas del Banco del Estado con \$ 200 cada una iniciales, y que fueran gentilmente donadas por el Banco del Estado.

CONCURSO LITERARIO

- ENSEÑANZA MEDIA 2ª CATEGORÍA: (4.º - 5.º - 6.º Humanidades).**
 - 1.º Premio: BETTY HENRIQUEZ PINO, Liceo Villa Alemana, (1967).
 - 2.º Premio: GLADYS SAN MARTIN C., Escuela Técnica Femenina Iquique, (1967).
- ENSEÑANZA MEDIA 1ª CATEGORÍA: (3.º Hdes. - 3.º y 7.º Año Básico).**
 - 1.º Premio: BERNARDITA NUÑEZ, Achao - Chile, (1967).
 - 2.º Premio: ISABEL SANCHEZ, Escuela Superior N.º 1 - San Carlos, Ruble, (1967).
- ENSEÑANZA BASICA INFERIOR 2ª CATEGORÍA: (4.ª - 5.ª - 6.ª Preparatorias).**
 - 1.º Premio: OSCAR MIRANDA PAOLET, Escuela 18, Iquique, (1967).
 - 2.º Premio: SERGIO SEPULVEDA U., Escuela 9, Santa Emma, Traiguén, (1967).
- ENSEÑANZA BASICA INFERIOR 1ª CATEGORÍA: (1.ª - 2.ª - 3.ª Preparatorias).**
 - 1.º Premio: EDITH PAREDES, Escuela 23, San Rafael, (1967).
 - 2.º Premio: VALERIA DUQUE, Escuela N.º 109, Villa Alemana, (1967).

CONCURSO APICHES

- ENSEÑANZA MEDIA 2ª CATEGORÍA: (4.º - 5.º - 6.º Humanidades).**
 - 1.º Premio: JANETT FLORES GONZALEZ, Escuela Técnica Femenina, Iquique, (1967).
 - 2.º Premio: Desierto.
- ENSEÑANZA MEDIA 1ª CATEGORÍA: (3.º Hdes. - 3.º y 7.º Año Básico).**
 - 1.º Premio: ORESTE JARA MAGRE, Escuela Particular N.º 4, Calbuco, (1967).
 - 2.º Premio: MARIA ISABEL DOMAY, Esc. N.º 74 Vocacional, Villa Alemana, (1967).
- ENSEÑANZA BASICA INFERIOR 2ª CATEGORÍA: (4.ª - 5.ª - 6.ª Preparatorias).**
 - 1.º Premio: LINA HERRERA PULGAR, Escuela N.º 14, Iquique, (1967).
 - 2.º Premio: VALERIA DUQUE, Escuela N.º 109, Villa Alemana, (1967).
- ENSEÑANZA BASICA INFERIOR 1ª CATEGORÍA: (1.ª - 2.ª - 3.ª Preparatorias).**
 - 1.º Premio: ROLANDO GUERRERO, Escuela Mixta N.º 1, Calbuco, (1967).
 - 2.º Premio: MARIA MARGARITA AQUEA, Jardín Infantil "Mercedes M. del Solar", La Serena, (1967).

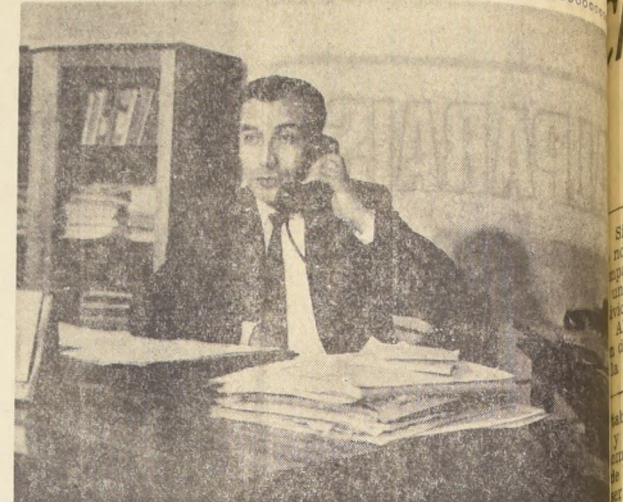

Luis Célis Muñoz, Secretario General de la Junta Nacional de Auxilio Escolar y Becas, quien termina el primer periodo de dirección frente a este organismo asistencial, ha cumplido satisfactorias metas en el campo educacional.

LA "JNAEB" AL SERVICIO DE LA EXPANSION EDUCACIONAL

Metas de especial importancia al servicio de la educación chilena, ha cumplido la Junta Nacional de Auxilio Escolar y Becas -JNAEB- en los últimos cuatro años. Durante este lapso la institución ha contado con el valioso aporte y el entusiasmo de su Secretario General, Luis Célis Muñoz.

Su contribución, además, se ha producido en un empuje extraordinario a sus programas de expansión educacional y dentro de estos planes la Junta Nacional de Auxilio Escolar y Becas ha cumplido también un rol determinante.

Nada más interesante que entrevistar al señor Célis Muñoz para saber cómo ha dado forma a las tareas cumplidas, quien sostiene con LA NACION el siguiente diálogo:

P.— ¿Qué balance podría Ud. hacer de la primera etapa del Servicio a su cargo?

R.— Pese a las dificultades que normalmente surgen cuando un organismo inicia sus actividades, creemos haber alcanzado metas innegables en el servicio a la educación chilena.

El organismo ha logrado atender a través de sus distintos Programas, de una matrícula total de los niveles BÁSICO y MEDIO, tanto fiscal como particular gratuito, de 2.066.055 alumnos, un 51,3 por ciento, y en el nivel Universitario, el 10 por ciento, la importante cifra del 10 por ciento de asistencia.

Estas cifras contienen el crecimiento extraordinario que se produjo en la matrícula a raíz de las medidas y reformas introducidas por el Ministerio de Educación.

MAYOR PERFECCIONAMIENTO

P.— ¿Estima que deberían introducirse modificaciones fundamentales en el Servicio para un mejor funcionamiento en el futuro?

R.— La puesta en marcha del Organismo y su relativa normalización de funciones, evidenció fallas estructurales que sólo pueden tener solución adecuada a través de la reforma de la Ley respectiva que acentúa la característica de Organismo Autónomo, de manera que se pueda tener la agilidad administrativa indispensable en el tipo de servicios que presta la Junta de Auxilio Escolar y Becas.

Por otra parte, debe examinarse los recursos presupuestarios que permitan financiar adecuadamente los Programas y el crecimiento de ellos, para adecuarnos convenientemente a la creciente demanda que un mayor contingente de escolares está creando.

LA "JNAEB" Y LA COMUNIDAD

P.— ¿Qué diría a la opinión pública y a la comunidad sobre el aporte que



Luis Carreño Silva, jefe de Programación.

Etapa Difícil, Pero Satisfactoria Ha Cumplido el Auxilio Escolar

Entrevista a Luis Carreño Silva, jefe de Programación.

La primera etapa de la Junta Nacional de Auxilio Escolar y Becas "fue un periodo de organización y ejecución de un programa cuyas metas han sido superadas en cada uno de los aspectos que contemplaba. Etapa difícil, pero absolutamente satisfactoria", dice a nuestro diario su Jefe de Programación, Luis Carreño Silva.

Al preguntarle LA NACION "en qué otros países existe alguna institución semejante a JNAEB", responde:

Se trata de una Institución que no tiene similar en otros países, porque atiende aspectos asistenciales de TODA la población escolar, desde el primer año de enseñanza básica hasta el último año de una carrera universitaria, pero esta asistencia no es caprichosa, de buena voluntad o beneficencia, sino que está encaminada a apoyar la política de desarrollo educacional, económico y social del país, la promoción dentro del sistema educativo de los hijos de los trabajadores, democratizando la sociedad.

—¿Cómo estima que ha recibido el blico este organismo nuevo?, preguntamos.

—JNAEB inició sus actividades discretamente en silencio y ha ido mostrando hechos y realizaciones en cada rincón del país. La comunidad ha cortado esta línea de fuerza realizado y su aporte está llegando con entusiasmo mayor, cada día.

—Desde su cargo de Jefe de Programación, cuáles cree que son los aspectos más importantes que deberán enfatizarse en el Servicio?, preguntamos y nuestro entrevistado, responde:

a) Recoger la experiencia de estos años para introducir modificaciones que permitan una estructura legal, absolutamente insustentable.

b) Acentuar el perfeccionamiento continuo de los Programas, redifiniendo metas en algunos casos.

c) Y, finalmente, examinar otras modalidades de asistencia que la Junta Nacional de Auxilio Escolar y Becas pueda otorgar.



Un millón de desayunos diarios, y medio millón de almuerzos diarios proporciona JNAEB a través de todo el país, en su Programa de Alimentación, uno de los aspectos de la asistencia que cubre el organismo.

Chagres: Importante Pieza de la Industria Tabacalera

Situada junto al pueblito del mismo nombre, la Planta de Chagres de la Compañía Chilena de Tabacos desarrolla una importante tarea dentro de las actividades de la industria. Allí es donde se recibe la producción de tabaco de todas las plantaciones de la zona y su presencia juega un im-

portante papel para la economía de la región.

Son muchos los agricultores que dedican grandes extensiones de sus terrenos a la plantación de tabaco. Para ello, reciben de la Compañía semillas, abonos, asistencia técnica y anticipos de dinero.

En la Planta de Chagres se recibe también la producción tabacalera de todo Chile. Allí, cuando llegan las partidas, son recibidas en una bodega especialmente acondicionada, con romanas que dan un peso exacto y se procede a hacer la liquidación al plantador.

El tabaco es seleccionado luego las hojas se sometidas a un procedimiento de despalillamiento, en este proceso se enfardan y finalmente a las productoras de Valparaíso y Fernando. Chagres también se da un trata-

miento especial al tabaco Virginia y Burley que después se usará en cigarrillos rubios, llámenlos Liberty, Richmond, Frescos o cualquiera de las marcas que apetezcan los fumadores que gustan de este tipo de tabaco.

FUENTE DE TRABAJO

La Planta de Chagres, cuando llega el momen-

to de la recepción de las cosechas de tabaco, llega a ocupar alrededor de 500 operarios temporarios.

Gente de los alrededores, especialmente de Catemu y Llay Llay, encuentra una fuente de trabajo remunerativa ya que la mayoría de los

trabajadores que se enrolan para las labores de la temporada de cosechas son campesinos que en esa época muy poco o nada tienen que hacer en otras actividades agrícolas, por lo que la Planta de Chagres les permite sobrellevar una época difícil y guardar para el futuro.

BUENA ATENCION

También en Chagres impera la política de la Compañía de brindar una atención preferente al personal. Hay médico para adultos, para niños, practicante, dentista y una Visitadora Social, que atienden en policlinicas especialmente instaladas. También aquí, mediante receta, se entregan medicamentos gratuitos y se da atención dental.

Por otra parte, la mayoría del personal permanente cuenta con casas muy bien construidas, rodeadas de jardines, que les hace la vida más cómoda y agradable.

En cuanto al personal que no vive en la Planta, se les proporciona locomoción para que se pueda trasladar a sus lugares de origen. Este servicio es enteramente gratuito.



El tabaco, fuente de vida de una de las industrias más progresistas de nuestro país, aparece aquí en todo su esplendor en una de las plantaciones de la Zona Central. Las miles de hojas que se ven en el grabado permitirán a los consumidores gustar de su placer favorito, en tanto que cientos de personas tendrán en ella su fuente de trabajo, personificada por la Compañía Chilena de Tabacos.

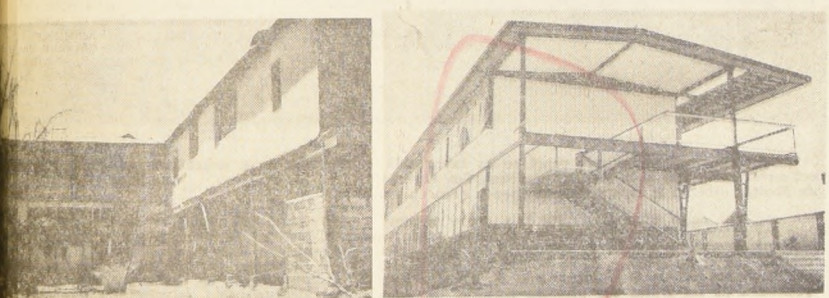

Antiguo y nuevo local de la Escuela N.º 171 de Cerrillos, Maipú.

231 NUEVOS LOCALES ESCOLARES ENTREGO LA SOCIEDAD CONSTRUCTORA DE ESTABLECIMIENTOS EDUCACIONALES EN 1968

La Sociedad Constructora de Establecimientos Educativos dio un nuevo y vigoroso impulso a la edificación escolar en 1968. A lo largo de todo el país, y en todas las ramas de la enseñanza, modernos locales escolares, dotados de todos los adelantos técnico-pedagógicos, reemplazaron a los antiguos edificios, permitiendo que miles de niños puedan estudiar en condiciones de agrado y dignidad.

De estos nuevos edificios escolares, 93 se construyeron con el valioso aporte de las propias comunidades, que cada vez en mayor número se incorporaron a la tarea de levantar con su esfuerzo, sus propias escuelas.

La Sociedad Constructora seguirá gastando sus mejores energías en la tarea en que se encuentra empeñada y con la ayuda de la Comunidad espera levantar nuevas escuelas para todos los niños de Chile.

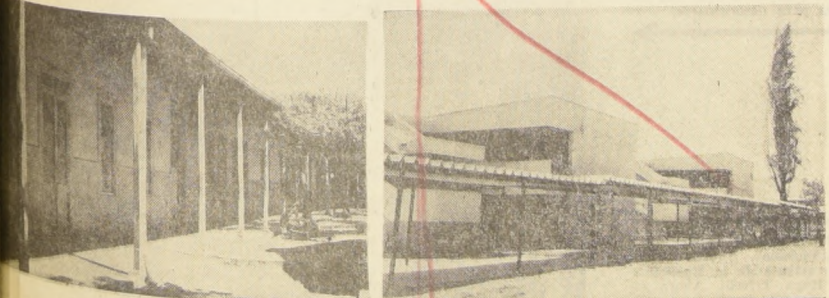

Liceo N.º 17 de Las Condes, otro de los tantos establecimientos que funcionan en un nuevo y moderno local.

¡por favor! salvemos el agua!!!

La sequía más grande de los últimos 101 años de nuestra historia, nos obliga a cuidar cada gota de agua potable como si se tratara del más preciado de los tesoros. Solo así, en la medida en que cada persona tome conciencia de lo que significa para el país el ahorro de agua, podremos salir adelante y vencer en esta lucha contra la adversa naturaleza. Esa conciencia ciudadana permitirá, por otra parte, evitar medidas drásticas por causa de consumos excesivos.

El agua potable que cuidemos HOY nos servirá MAÑANA y salvará a la AGRICULTURA y la INDUSTRIA

NOS LO PIDE CHILE POR CHILE

COMISION NACIONAL SEQUIA

ETTOILE publicidad

INDAP

y el

desarrollo

DEL

campesino

La función del Instituto de Desarrollo Agropecuario es la de promover el desarrollo cultural, económico y social de los campesinos y pescadores artesanales de Chile en el contexto de las políticas y planes de desarrollo agropecuario del país.

De acuerdo a esta definición le correspondería al Instituto promover la creación de las oportunidades para que los campesinos y pescadores artesanales, sus familias y comunidades, mejoren su situación y perspectivas en la sociedad chilena.

Para cumplir esta función, las líneas de acción y tareas de los diversos equipos del Instituto deberán adecuarse al cumplimiento de tres grandes fines. Estos son objetivos a largo plazo, de carácter global e imperativos que orientan la acción del Instituto.

FINES DE INDAP.

1.— Promoción de un movimiento campesino como instrumento de participación y desarrollo.

La organización es el instrumento fundamental para promover el desarrollo del sector campesino y el cambio de sus antiguas instituciones y valores. Las características que asuma el proceso de crecimiento y maduración de las organizaciones campesinas estarán condicionando el éxito que se logre en la integración de la comunidad campesina a la comunidad nacional, los efectos de tipo económico, social y político de esta integración y el dinamismo de progreso que esta integración aporte a toda la comunidad campesina.

El proceso de organización del campesinado para cumplir con los requerimientos que el cambio de las instituciones agrarias y el desarrollo de la agricultura demandan, debe expresarse en forma unitaria e integrada en términos de un MOVIMIENTO CAMPESINO. Para que éste sea capaz de cumplir sus tareas de cambios y desarrollo, es fundamental promover en él las siguientes líneas de acción:

a.— Unidad Campesina.

La fuerza del movimiento campesino radica en su unidad y representatividad. Los diversos tipos de campesinos asalariados o trabajadores por cuenta propia (inquilinos, medieros, pequeños propietarios, voluntarios, afuerinos, comuneros, entre otros) no son fundamentalmente diferentes entre sí. En mayor o menor grado sus intereses y sus condiciones permiten un enfrentamiento unitario de sus problemas.

La representatividad y unidad del Movimiento campesino deben fomentarse considerando dos aspectos: el

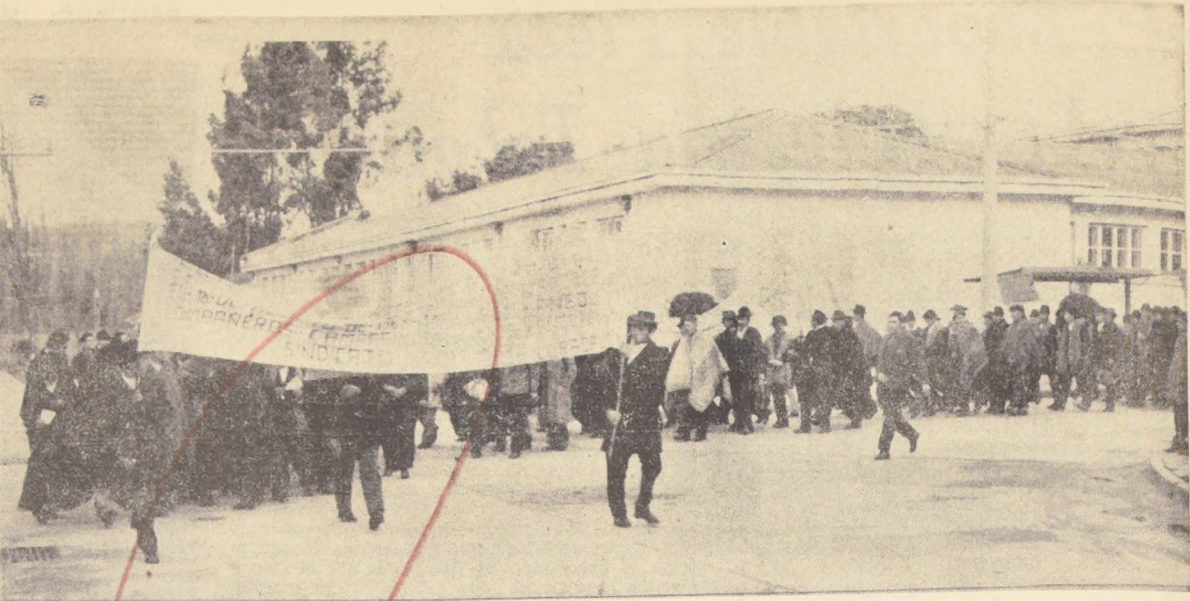

primero corresponde a los problemas cuyas soluciones dependen de la fuerza y dinamismo de las agrupaciones a diferentes niveles, de un mismo tipo de organizaciones campesinas, (sindicatos, asentamientos, cooperativas o comités). Ejemplo de esto es el agrupamiento de las organizaciones sindicales que partiendo desde el comité del fundo, pasando por el sindicato comunal y la federación sindical provincial y puede expresarse nacionalmente a través de una Confederación Nacional Sindical. El fortalecimiento y la extensión de esta clase de agrupaciones por tipo de organización es una de las tareas más importantes y urgentes del Movimiento Campesino.

b.— Extensión del Movimiento Campesino.

El movimiento campesino actualmente organizado representa sólo una fracción de todo el campesinado. Es indispensable para su representatividad y fuerza que progresivamente extienda su acción a todo el sector campesino. En esto deben combinarse dos líneas de acción: por un lado promover el crecimiento de las actuales organizaciones y, por otro, promover nuevas organizaciones.

En este proceso de crecimiento de las organizaciones existentes debe darse especial importancia a la incorporación de las organizaciones femeninas en las masculinas.

En la medida que las organizaciones campesinas de adultos se extiendan y consoliden, es necesario fomentar la constitución de organizaciones juveniles campesinas, concebidas en función de una labor de capacitación y preparación de los jóvenes a las tareas y responsabilidades del movimiento y economía campesina.

c.— Fortalecimiento del nivel organizativo.

Las organizaciones que centran sus actividades en una o muy pocas acciones sin llegar a constituirse en fuentes dinámicas de desarrollo, no tienen ningún impacto de cambio social y a la larga sólo generan experiencias frustrantes para el campesino y para el país. Es necesario hacer consciencia en el campesinado que su organización será instrumento efectivo de desarrollo y promoción humana en la medida que se afiancen como tales, que estén siempre en crecimiento, diversifiquen y enriquezcan su acción.

Para responder a los nuevos requerimientos de las organizaciones es indispensable la capacitación constante del personal de INDAP a todos los niveles y la reflexión en común de los equipos de terreno sobre los problemas y tareas de cada organización en la perspectiva señalada.

d.— Creación de estructuras de participación.

Un movimiento campesino dinámico y poderoso no puede expresarse plenamente y asumir sus derechos y responsabilidades dentro de la actual organización social. Requiere de nuevas instituciones concebidas en función de la participación de las organizaciones populares en las decisiones, derechos y responsabilidades que el desarrollo y transformación de la sociedad chilena necesitan.

La acción de este campo debe estar orientada en dos sentidos. El primero de ellos es promover el acceso de los dirigentes campesinos a las estructuras en que actualmente es posible su participación. Además y como una forma de capacitar y afianzar el poder de las organizaciones campesinas es necesario que el sistema institucional les entregue responsabilidades concretas de acción: realización de obras comunitarias, participación en la elaboración de planes de trabajo y mejoramiento (locales regionales y de empresa), la supervisión de los créditos y de los sistemas de comercialización, etc. Junto a esto, es necesario promover el ac-

CUADRO DE LA LABOR REALIZADA

— 882.142 campesinos atendidos con Asistencia Técnica y Crediticia según los programas de 1967-68.

— 1.944 Comités Sindicales, 191 Sindicatos Comunales, 2.459 Comités de Pequeños Agricultores, 893 Comités Femeninos, 323 Cooperativas y Pre Cooperativas y 66 Cooperativas Pesqueras asesoradas en su organización, promoción y desenvolvimiento según programas 1967-68.

ceso de los líderes campesinos más conscientes a cargos de responsabilidad social y política.

El segundo sentido de la acción en función de la creación de estructuras de participación es el promover en el campesinado la necesidad de su formación, que tome consciencia que es fundamental para el poder y proyección del movimiento campesino reivindicar el cambio de las actuales estructuras por nuevas estructuras económicas y sociales que permitan una participación real del campesinado en la marcha del país.

2.— Promoción de una economía campesina.

A medida que el movimiento campesino extienda su acción y reivindique para sí los derechos y responsabilidades que les corresponden en el desarrollo del sector agrario es básico para el éxito de su gestión que en-

frente con buenos resultados los problemas del sistema agropecuario mediante la creación de la ECONOMÍA CAMPESINA que institucionalice formas diversas de las formas de organización tradicionales, incorpore adecuadamente a la realidad social y ocupacional del agro chileno los frutos del progreso técnico. Introduzca pautas de eficiencia y racionalidad y fundamentalmente, se integre al resto del sistema productivo del país en términos económicos dinámicos.

Esto implica la creación de una economía o de un sector importante de la economía de un país capaz de generar cambios significativos en el resto del sistema.

Las tareas del desarrollo campesino, deberán cum-

- Aumentar la productividad del sector agropecuario de acuerdo a las condiciones económicas y sociales del país, aprovechando los frutos del progreso técnico.
- Alterar la estructura de la producción de modo que sea mayor la producción de producciones más intensivas.
- Ampliación de las áreas productivas mediante conservación, aumento y mejoramiento de las tierras naturales.
- Distribución de los ingresos y los recursos de la nueva economía campesina, generando como una de sus principales consecuencias...



La mujer juega un importante papel en la integración del sector campesino a la realidad nacional. Sus Centros de Madres deberán ir incorporándose poco a poco en las filas con una doble exigencia. Por una parte asegurar que los aumentos de la producción agropecuaria que la economía campesina genera se realicen a un ritmo más elevado que el crecimiento de la población e ingreso por habitante y, por otro, lograr una distribución más equitativa de los frutos del progreso agrícola y una

organizaciones masculinas para trabajar en esta meta.

tribución más equitativa del ingreso y de los recursos productivos. De acuerdo con lo anterior es indispensable para la creación de una economía campesina:

- Desarrollo del proceso de Reforma Agraria y distribución de tierras y aguas.
- Redistribución del crédito y canalización de los recursos financieros en el campo.
- Capacitación del campesinado en el manejo de la tecnología moderna y en los procedimientos técnicos racionales y eficientes en todas las etapas del proceso productivo.
- Extensión de las actividades productivas y comerciales campesinas, desde las fuentes de recursos financieros, técnicos y administrativos hasta el proceso de comercialización y distribución de productos agropecuarios y artesanales y culturales tradicionales que obstaculizan y perjudican a la economía campesina.

Un tercer fin fundamental e imprescindible de la acción de INDAP sea eficaz y profunda el cambio de la cultura tradicional campesina. El campesinado se integre del modo más posible en la nueva economía y sociedad que debe ser el campo chileno.

Existen dos planes de acción para lograr el cambio de la cultura tradicional campesina: el primero es la labor educativa en sentido restringido que consiste en alfabetización, capacitación técnica, capacitación profesional, etc. El segundo plano de toda acción educativa es la expresión de las expresiones culturales propias del conjunto de actividades destinadas al campesino respecto de sus estilos de vida, sus actividades, sus expectativas y valores frente al mundo.

Básicamente se trabajará en:

- Concientización del campesino de los efectos de sus personas y organizaciones productivas y comerciales en el sistema social tradicional.
- Concientización del campesino sobre el cambio del sistema social tradicional de las responsabilidades en la realización de las actividades y la necesidad de la organización y participación.
- Dar a conocer en el hombre y en la mujer nuevos instrumentos y capacidades para enfrentar la naturaleza que ponen a su disposición la tecnología.

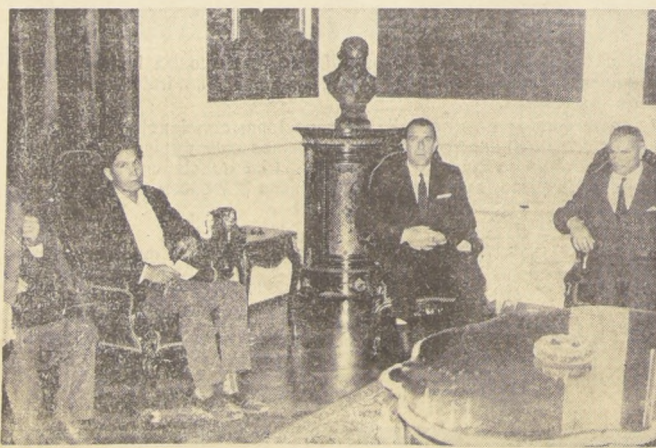

Los niños de Chile, en especial los hijos de los campesinos, tienen un futuro más promisorio para sus vidas. Se está cambiando el rostro del campo chileno y ellos esperan expectantes las alternativas del cambio estructural que les dará mayores oportunidades para desarrollarse.

El Presidente de la Confederación Nacional de Trabajadores Agrícolas "El Triunfo Campesino", Andrés Tapia en conversación con S. E. el Presidente de la República y el Ministro de Agricultura, Hugo Trivelli. Ahora el campesino organizado tiene libre acceso hasta los más altos Ejecutivos de Gobierno.



Records en la Expansión Minera de "El Teniente"

La doble ruta cordillerana está casi lista.- Dos grupos electrógenos Diesel alivian el problema de la sequía.- Avances en el Túnel El Teniente 8

Varios records se han logrado en el Programa de Expansión de "El Teniente", que con una inversión de 230 millones de dólares, hará llegar la producción de ese mineral a 280.000 toneladas de cobre fino al año.

La doble ruta cordillerana, de 48 kilómetros, que reemplazará al ferrocarril de Rancagua a Sewell, estará terminada en abril. Actualmente el tramo cordillerano de Alto Maitén a Colón, de 28 kilómetros, está pavimentado, salvo 3,5 kilómetros. Se avanzó notablemente en los piques B y D y en el túnel Teniente 8, en el futuro concentrador y en la producción de energía eléctrica a través de grupos electrógenos Diesel.

El programa de expansión en ejecución de la Sociedad Minera El Teniente tiene por objeto el aumento de la capacidad productiva del mineral "El Teniente" de 180 mil toneladas anuales. Esto significa aumentar la capacidad de extracción y transporte de minerales en un promedio actual de 62.800 toneladas de mineral.

Para ello será necesario ampliar todas las instalaciones industriales de la actual planta, que incluye:

La expansión de las instalaciones extractivas de la mina;

La construcción de un nuevo túnel de acarreo y acceso a la mina al nivel de "Teniente 8", es decir, 300 metros más abajo que el actual nivel de acarreo de Teniente 5. Incluye un sistema de transporte de personal y materiales que conectará la mina con el nuevo concentrador en Colón.

Un nuevo contrato en Colón, con capacidad para tratar 28.500 toneladas cortas diarias de mineral;

La ampliación de las instalaciones de la Fundición de Caletones.

Paralelamente se construirán o ampliarán las siguientes instalaciones adicionales:

Construcción de una carretera de Machali a Colón y Caletones;

Aumento del suministro de agua industrial;

Ampliación de la capacidad de generación de energía eléctrica, incluyendo la construcción del embalse Río Blanco y una nueva interconexión con el sistema Endesa;

Construcción de viviendas en la zona de Rancagua para el personal que actualmente reside en los campamentos de Sewell y Caletones a través de un convenio ya firmado con CORVI.

Se construirán, además, una serie de instalaciones auxiliares como ser, oficinas, bodegas, patios de almacenamiento, etc.

El costo total de este conjunto de obras se estima en 230 millones de dólares. Está financiado con fondos provenientes de las siguientes líneas de crédito:

— 110 millones de dólares provenientes de un crédito otorgado por el Expor Import Bank de Washington. Este crédito se destinará a la adquisición de bienes y servicios en el extranjero.

— Aproximadamente 92,7 millones de dólares provenientes de un crédito otorgado por Braden Copper Company;

— Aproximadamente 27,5 millones de dólares provenientes de un crédito otorgado por la Corporación del Cobre.

Machali a Colón y Caletones;

- Aumento del suministro de agua industrial;
- Ampliación de la capacidad de generación de energía eléctrica, incluyendo la construcción del embalse Río Blanco y una nueva interconexión con el sistema Endesa;
- Construcción de viviendas en la zona de Rancagua para el personal que actualmente reside en los campamentos de Sewell y Caletones a través de un convenio ya firmado con CORVI.

Se construirán, además, una serie de instalaciones auxiliares como ser, oficinas, bodegas, patios de almacenamiento, etc.

El costo total de este conjunto de obras se estima en 230 millones de dólares. Está financiado con fondos provenientes de las siguientes líneas de crédito:

— 110 millones de dólares provenientes de un crédito otorgado por el Expor Import Bank de Washington. Este crédito se destinará a la adquisición de bienes y servicios en el extranjero.

— Aproximadamente 92,7 millones de dólares provenientes de un crédito otorgado por Braden Copper Company;

— Aproximadamente 27,5 millones de dólares provenientes de un crédito otorgado por la Corporación del Cobre.

Tanto los préstamos otorgados por Braden como por la Corporación del Cobre se destinarán a la adquisición de bienes y servicios en el país en total, aproximadamente 120 millones de dólares.

Todos estos fondos están a disposición de la Sociedad Minera El Teniente de acuerdo y a medida de las necesidades de la Sociedad para el cumplimiento de la inversión.

construcción, hasta alcanzar la capacidad nominal de 280.000 toneladas cortas de cobre fino por año.

El programa de inversiones descrito anteriormente está actualmente en plena ejecución.

Se otorgó un contrato para la construcción del sector alto de la carretera Machali a Coya y Colón a un consorcio formado por Empresa Constructora Abalos y González S. A.

industriales principales. El primero se celebró con la Compañía Constructora Utah, quien se encargó de la ingeniería, diseño y construcción de las obras de ampliación de la capacidad extractiva en la mina y del túnel de acceso a Teniente-8. El segundo contrato se firmó con un consorcio formado por las firmas Arthur Mc. Kee and Company y la Bechtel Corporation e incluye la construcción del concentrador en Colón, am



Despejes de terreno en plena cordillera. Ruta de Coya a Colón.

total de este programa será del orden de los 26 millones de dólares.

Se estima que el ritmo de estas inversiones será aproximadamente

En el mismo periodo los niveles de ocupación máxima que se emplearán en el proyecto serán aproximadamente los siguientes: 1968, 3.000 hombres; 1969, 4.500 hombres; 1970, 4.000 hombres y en 1971, 1.000 hombres.

La capacidad nominal de producción, de

acuerdo con el programa de construcción de cuatro y medio años, ya mencionado, deberá tener un primer aumento de 180.000 a 225.000 toneladas cortas de cobre en el año 1970, para llegar a las 280.000 toneladas anuales al término del año siguiente.

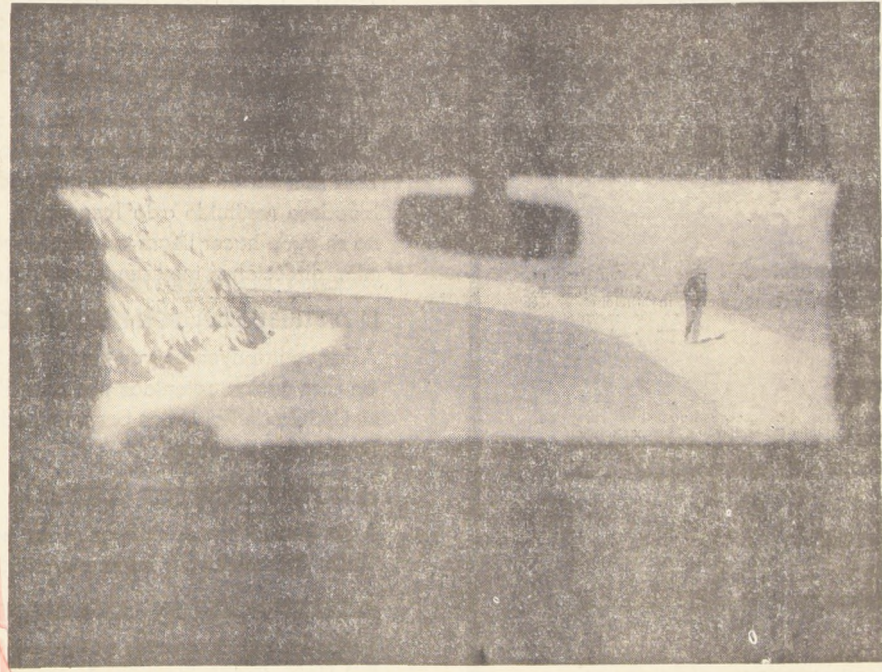

Tramo de la ruta Coya a Colón, ya entregado al movimiento interno.

El periodo de construcción se estima que será de aproximadamente cuatro y medio años, a contar desde abril de 1967. Durante este periodo, la capacidad de producción será aumentada, de acuerdo con el programa de

Bezanilla y Salinas Construcciones S. A., e Ingecil S. A. Este tramo tiene una extensión de 36 kilómetros y representa una inversión del orden de los 7 millones de dólares.

Asimismo, se firmaron dos contratos que cubren las instalaciones

de la fundición de agua industrial y energía eléctrica.

Se hicieron los aportes a CORVI para la construcción de 2.678 viviendas en la zona de Rancagua, destinada al personal que actualmente reside en Sewell y Caletones. La inversión

el siguiente: durante el año 1968, 64 millones; en 1969, 95 millones; en 1970, 37 millones y el resto se invertirá durante el año 1971. Todo esto de acuerdo con el programa de construcción de cuatro y medio años a partir de abril de 1967.

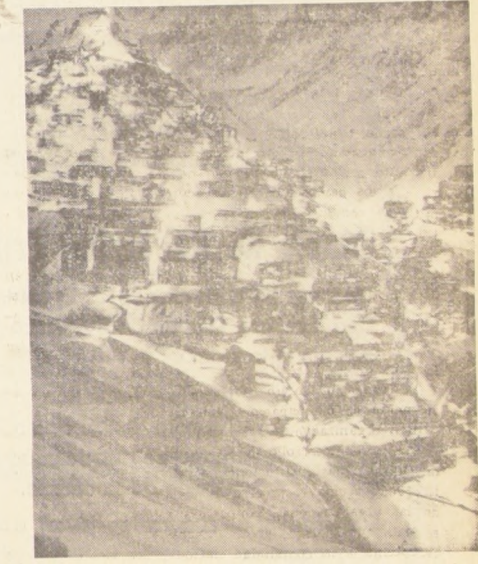

Sewell de noche presenta un espectáculo inolvidable, que está destinado a quedar sólo en el recuerdo en un par de años más. Con la construcción de la moderna carretera doble, de Rancagua a Nueva Colón, de 48 kilómetros de extensión, para reemplazar al ferrocarril que funciona desde 1911, con un trayecto de 70 kilómetros, se hará posible el traslado de las viviendas de los mineros y sus familias al valle. Más de 13 mil vecinos de Sewell y cuatro mil de Caletones, tendrán cómodos bungalows y chalets en Rancagua, Machali y alrededores. El Programa de Expansión de la Sociedad Minera El Teniente representa la construcción de más de 3.400 casas para el Departamento de Rancagua, sin contar las construcciones hechas, a través de cooperativas, que suman centenares

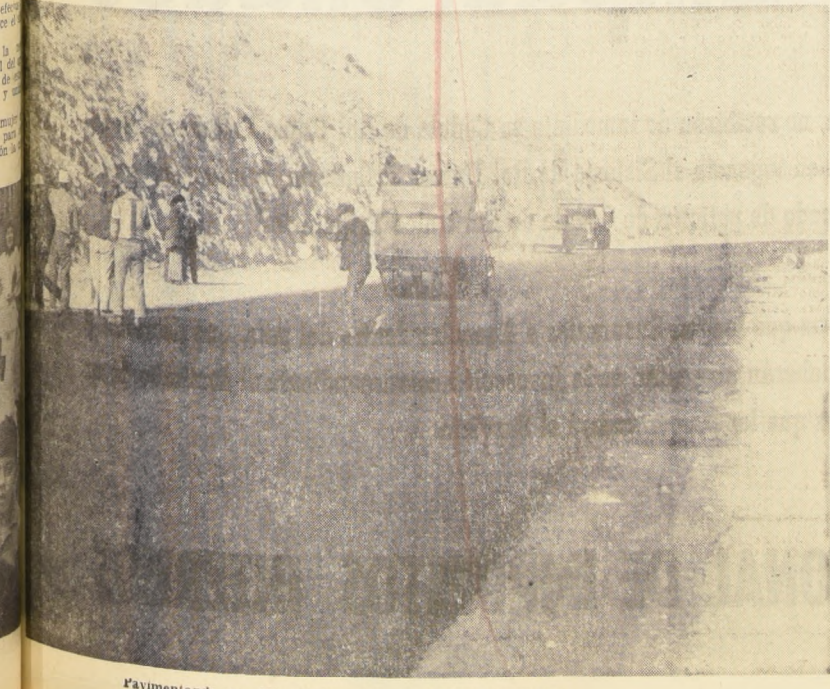

Pavimentando en Alto Maitén, en los faldeos cordilleranos.

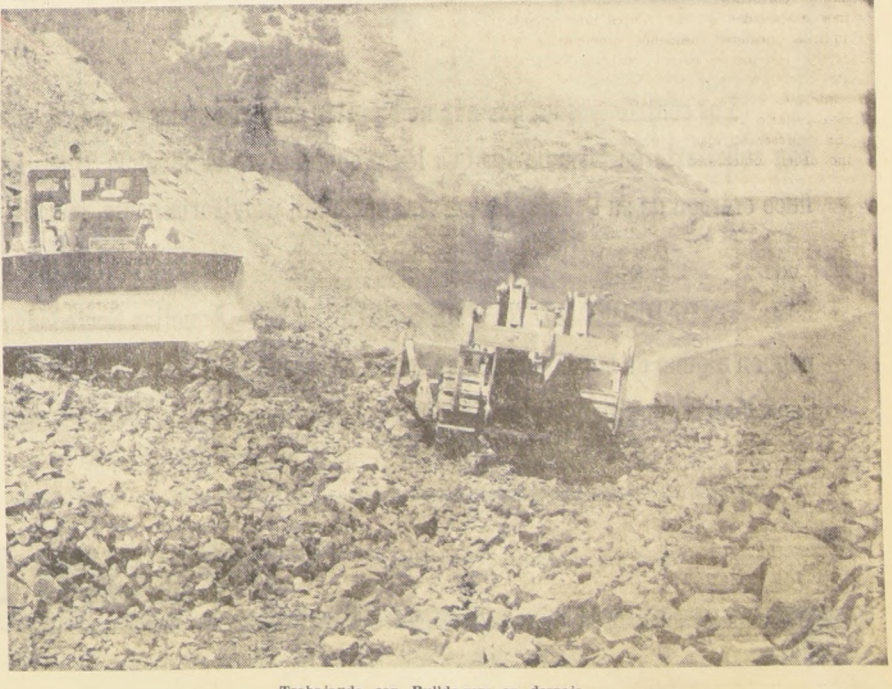

Trabajando con Bulldozers en despeje.

ROL UNICO TRIBUTARIO

El Sistema de Rol Unico Tributario, que se establecerá en el Servicio de Impuestos Internos a contar del presente año 1969, está basado en la identificación, con un NUMERO UNICO TRIBUTARIO, de todos los contribuyentes que causen o puedan causar impuestos, ya sean ellos personas naturales o jurídicas, patrimonios hereditarios indivisos, comunidades, sociedades de hecho o agrupaciones de personas sin personalidad jurídica.

Ventajas del Sistema de Rol Unico Tributario:

El hecho de identificar a los contribuyentes con un Número Unico Tributario, es de gran importancia, ya que ello permitirá, a través del empleo de los computadores electrónicos, **racionalizar la información** con que operan los Servicios de Impuestos Internos y Tesorerías.

Por otra parte, el ordenamiento de antecedentes en base al Número Unico Tributario, **permitirá dar mejor atención** a los contribuyentes, ya que sus declaraciones, pagos y otros documentos serán fáciles de ubicar en un momento dado.

Además, el Servicio de Tesorerías establecerá una **Cuenta Unica Tributaria**, la que servirá para contabilizar los cargos y abonos de cada contribuyente por concepto de impuestos, de cualquier naturaleza que sean.

En suma, con la implantación de este Sistema, se espera obtener, entre otras, las siguientes ventajas principales:

- Facilidad de identificación de los contribuyentes;
- Mejor atención a los mismos;
- Mejor y más adecuada fiscalización;
- Mayor justicia tributaria;
- Aumento del rendimiento de los impuestos;
- Simplificación de los trámites administrativos.

Cédula de Rol Unico Tributario:

Una vez individualizado cada contribuyente, el Servicio confecciona una tarjeta o **Cédula de Rol Unico Tributario**, la que contiene la siguiente información:

- 1.- Nombre y apellidos o razón social del contribuyente.
- 2.- Número de Rol Unico Tributario.
- 3.- Signo de autenticidad de impresión, estampado sobre el escudo de la cédula.

Las cédulas de sucursales llevan, además, la indicación de su domicilio y comuna.

Exigencia de la Cédula:

Una vez que entre en vigencia el Decreto Reglamentario de este Sistema, se **exigirá la Cédula** en todas las actuaciones ante los Servicios de Impuestos Internos y Tesorerías y en todos los actos de la vida civil que determine el Reglamento.

El Rol Unico Tributario reemplazará al Rol General de Contribuyentes y tendrá carácter permanente.

Distribución de la Cédula de Rol Unico:

El Servicio de Impuestos Internos, en base a las declaraciones de renta presentadas en los años 1967 y 1968, ha identificado a 1.200.000 contribuyentes, aproximadamente, a los cuales se les está distribuyendo la Cédula de Rol Unico Tributario, sin costo alguno para ellos, en la siguiente forma:

a) DISTRIBUCION A DOMICILIO.—

En las Comunas cuya densidad de contribuyentes es significativa, las Cédulas se han distribuido a domicilio, por funcionarios del Servicio. Este sistema de distribución terminó el 31 de diciembre de 1968, habiéndose restituido a la Inspección correspondiente las Cédulas que no se pudo hacer llegar a los interesados, debido a cambios de domicilio, direcciones inexistentes, edificios en demolición u otras causas.

b) DISTRIBUCION POR HABILITADO, EMPLEADOR O PATRON.—

A los contribuyentes que pagan su Impuesto Global Complementario en diez cuotas, retenidas por planilla (art. 83), se les está distribuyendo su Cédula de Rol Unico por intermedio de su respectivo Habilitado, Empleador o Patrón.

c) DISTRIBUCION POR CORREO.—

A las Sociedades Anónimas se les está distribuyendo la Cédula de Rol Unico Tributario por carta certificada.

d) DISTRIBUCION EN LAS INSPECCIONES.—

Todos los contribuyentes que aún no hubieren recibido su Cédula de Rol Unico Tributario, por alguno de los medios expresados, pueden concurrir a retirarla a la Inspección de Impuestos Internos correspondiente a su domicilio.

Contribuyentes No Empadronados

Los contribuyentes que aún no han sido empadronados y que, en consecuencia, no recibirán de inmediato su Cédula de Rol Unico Tributario, deberán solicitarla en formularios que les proporcionará el Servicio. Una vez que entre en vigencia el Sistema de Rol Unico Tributario, y mientras se les hace entrega de su Cédula, les servirá como tal, provisoriamente, la colilla o certificado de petición de Cédula de Rol Unico Tributario.

EMPADRONAMIENTO DE SUCURSALES.— Aquellas Sociedades o Empresas que tengan Sucursales o Agencias dentro del país, que declaren y paguen alguno de sus impuestos en forma separada de la Casa Matriz o Principal, deberán presentar en la Inspección correspondiente al domicilio de su Casa Matriz, una petición de Cédula para cada una de sus Agencias, en formularios que les proporcionará el Servicio.

DIRECCION NACIONAL DE IMPUESTOS INTERNOS

La Empresa de Agua Potable de Santiago: Orígenes y Desarrollo

En 1763 se construyó un conducto para llevar aguas de la Quebrada de Rabón (hoy de Raquenes) hasta las Cajitas de Agua (Plaza Baquedano) donde se construyeron pequeños compartimientos de cal y ladrillo que servían de decantadores. Desde allí, a través de cañerías de greda, el agua conducida a las diferentes pilas de la ciudad, de las que se abastecían los "aguadores". Se distribuía a domicilio a lomo de mulas o caballos. Sólo la gente de escasos recursos quedaba al margen del privilegio de beber agua pura.

En 1861, el gobierno aprueba el acuerdo municipal para la provisión de agua potable por medio de cañerías metálicas. Mientras éstas llegaban de Europa se inicia el mejoramiento de la captación de agua de Rabón y la construcción en La Reina de dos pilas, una rectangular y otra circular, de 12.269 metros cúbicos de capacidad cada una, que quedaron terminados en 1865, los que aún continúan en servicio. El 7 de junio de 1872, la Municipalidad de Santiago adquiere en su totalidad el Servicio de agua potable comprando sus derechos al ingeniero don Manuel Vidales, con quien seis años antes había formado sociedad.

Don Benjamín Vicuña Mackenna también tuvo activa participación en la organización de un buen abastecimiento de agua potable para la ciudad. Fue así como el 6 de mayo de 1872, acompañado de una reducida comitiva, viajó a la cordillera, a fin de explorar las lagunas Negra y del Encañado. El objeto de esta excursión era reconocer aquellas como "surtideros y depósitos permanentes de agua para el uso de la agricultura de la zona de Santiago", y como "depósito de agua para los riegos extraordinarios".

Ante las dificultades de abastecimiento de agua potable, se buscó una solución en las lagunas situadas a corta distancia del camino de San José de Maipo, por el paso de Portillo, las lagunas mencionadas sólo habían sido exploradas oficialmente hacia fines de 1868, por disposición del entonces Intendente Francisco Echaurren. El acceso a las lagunas es hoy relativamente fácil, gracias al camino lastrado hasta el pie mismo de ellas con ocasión de la ejecución de las obras de agua potable; pero no sucedía esto hasta treinta años. Luego de almorzar en San José, la comitiva fue a pernoctar en San Gabriel, donde entonces existía un establecimiento de fundición de metales, para llegar a Laguna Negra a mediodía del siguiente día. Las luminosas orillas de la Laguna Negra Vicuña Mackenna lanzó su primera orden del día sobre la labor de desarrollar la comisión. Púsose ésta de inmediato a trabajar, explorando minuciosamente la laguna,

sondeando su profundidad, reconociendo sus orillas y determinando su posición geográfica.

Se consideró también la posibilidad de construir una gran represa en el valle del río Yeso. Después de reconocer la laguna de los Pluquenes y seguir la dirección del valle del Yeso, la comisión llegó hasta Portillo, para emprender desde allí viaje de regreso el sábado 17 e ir a reposar en San José en la tarde del mismo día.

Actualmente la Empresa de Agua Potable de Santiago es una institución de Servicio Público de origen Municipal, cedida en anticresis al Fisco en virtud de la Ley 1012, de fecha 31 de enero de 1898. Se relaciona con el Gobierno a través del Ministerio de la Vivienda y Urbanismo, según lo dispone la Ley 16.391 en su artículo 5.º.

Sin duda la Intervención del Fisco permitió dar nuevo impulso a las actividades de la Empresa. En estos últimos años, el Gobierno ha estado siempre atento a prestar su decidido apoyo a todos los proyectos que signifiquen mejoramiento del servicio permitiendo que la Empresa, con sus propios recursos, afronte no sólo sus gastos de operación, sino también los de ampliación de sus instalaciones requerida por el aumento constante de la población.

El abastecimiento de la mayor parte del Gran Santiago es atendida por la Empresa y el Servicio de El Canelo, administrado por ésta. La obra más importante de ampliación actualmente es la nueva planta de filtros, llamada "Planta Las Vizcachitas", situada al costado poniente de la actual Planta Las Vizcachas, ubicada a 25 kilómetros de Santiago, en el camino a San José de Maipo. "Las Vizcachitas" suministrará una producción nominal de 345 mil metros cúbicos de agua por día y con sobrecarga podrá entregar una producción nominal diaria hasta de 517.500 metros cúbicos. La disposición de la Planta permitirá su ampliación, aumentando su producción nominal en un 50 por ciento; sobrecargada, podrá producir hasta 690 mil metros cúbicos por día.

De acuerdo a los estudios de las necesidades futuras de consumo para ambos servicios, la producción de la Planta Las Vizcachitas servirá fundamentalmente para absorber el déficit de producción y poder satisfacer las actuales demandas de consumo y, además, el crecimiento de ellos hasta aproximadamente 1974. En ese año deberá estar realizada la ampliación prevista de "Las Vizcachitas".

Ante el gravísimo problema de la sequía, el Supremo Gobierno designó una Comisión Especial para paliar sus efectos en las provincias afectadas. Considerándose que la Empresa de Agua Potable ya estaba realizando desde 1967 una Campaña de Educación del Público en el consumo racional del agua, se llamó a sus directivos para que formarían parte de ella. En la actualidad, la ciudadanía impactada por la campaña realizada está cooperando eficazmente para restringir los consumos, evitar al máximo las pérdidas y permitir así que nuestra patria logre vencer en este verdadero desafío que nos ha impuesto la naturaleza.

SUS BOLETAS LE ACOMPAÑAN DONDEQUIERA QUE VAYA...!

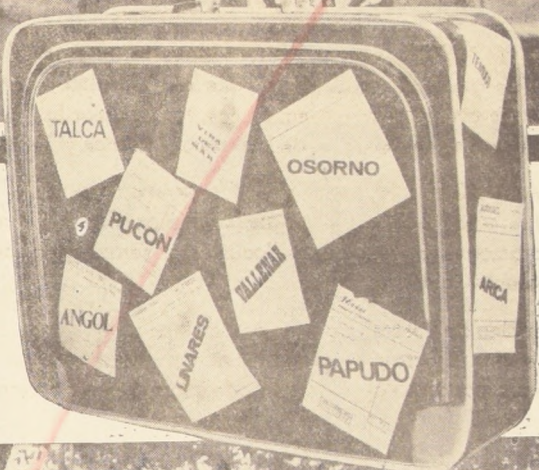
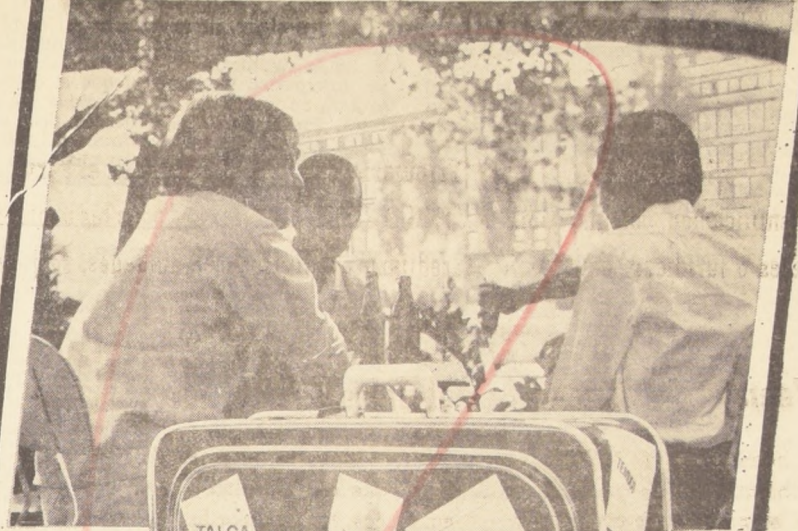

En la ciudad, el campo o la playa, no olvide exigir sus Boletas de Compraventas y Servicios de Enero que tienen para Ud. un PREMIO MAYOR de E. 80.000.- y muchos otros de 10, 5 y 1 mil escudos. Y como todos los meses, miles de premios más con las TERNAS, COINCIDENCIAS Y APROXIMACIONES.



...déle boleto a las boletas y las boletas le darán millones

SORTEO DE BOLETAS DE COMPRAVENTAS Y SERVICIOS

Guía del Veraneante

- HOTEL IBERIA**
Brasil 1709, Teléfono 2184
Frente Plaza Victoria. Comida sana y abundante. Precios módicos.
G. V. 21-XII
- VIÑA DEL MAR**
Hotel VON SCHROEDERS
- HOTEL MONTEMAR**
Camino Con-Con, frente Playa Montemar - Teléfono 129-R, Estacionamiento para auto.
G. V. 21-XII

- Residencial 2 NORTE 599**
a una cuadra Avenida Libertad. Atención esmerada por sus dueños. - Teléfono 80647, Ricardo Orriols.
10-19 69 G. V.
- "COUSINO"**
Reserve habitación anticipadamente. - Teléfono 80228. Cousiffo 6. Calle Valparaíso, altura 600. - Atiende su dueña.
10-19 69 G. V.
- HOTEL MONTEMAR**
Camino Con-Con, frente Playa Montemar - Teléfono 129-R, Estacionamiento para auto.
G. V. 21-XII

- LOS LILENES**
Balneario-Restaurante "LOS LILENES" Teléfono 81, Concón. De Adolfo Mancilla. Único en la costa por contar con viveros propios. Toda clase de mariscos del norte, centro y sur del país.
10-19 69 G. V.

- QUINTERO**
RESIDENCIAL HANGA - ROA
Atención personal de sus dueños. Precios módicos. Francia 1050.
10-19 69 G. V.
- RESIDENCIAL PENAFLOR**
Piezas confortables. Pescados, mariscos. Atendidos por sus dueños. Precios módicos. Francia 1442.
10-19 69 G. V.

- ALGARROBO**
INTERNACIONAL LTDA
Abierto todo el año. Mariscos. Habitaciones confortables. Carlos Alessandri 1038
RESTAURANT EL GALEÓN
Pérgola vista al mar. Manifestaciones Principales 1955.

- MAITENCILLO**
HOTEL LAS ROCAS
Construido sobre rocas. Abierto todo el año. Teléfono 1, Puchuncaví.

- PAPUDO**
HOTEL PITE
Buenas habitaciones. Excelente comida. Mariscos. Fernández Concha 450.

Abra el día



leyendo "LA NACION" el diario mejor informado.

política actualidad deportes

SUSCRIBASE HOY MISMO

Básico de la Compañía Chilena de Tabacos

Una vasta labor es la que cumple el Servicio Social de la Compañía Chilena de Tabacos, en beneficio del personal.

Sus tareas, comprenden desde la recomendación para el otorgamiento, por la compañía, de un préstamo, hasta la preparación de las festividades de Fiestas Patrias y Navidad.

Para dar una impresión de la magnitud del trabajo efectuado, baste señalar que durante el año 1968, el Servicio Social llegó a la suma de 23.000 atenciones de los más diversos tipos.

Y la cantidad no tiene nada de exagerada, si se comprende que el personal siempre

acude al Servicio cuando se encuentra en alguna dificultad.

Si necesita un préstamo para enfrentar algún serio problema, se expone el caso ante las visitadoras sociales y podrá tener la seguridad que si las circunstancias así lo requieren, ese préstamo será obtenido. Además, esto no le significará un desfinanciamiento en su presupuesto habitual, ya que el descuento se hará en forma que no perjudique sus intereses. Previo para la obtención del citado préstamo, eso sí, será el informe del Servicio, que movilizará a todo su personal para decidir en forma rápida si la solicitud es correcta o no.

Durante las Fiestas Patrias el Servicio se encarga de preparar una gran fiesta en el Parque Jack Davis, en el que no faltará ni la sabrosa empanada ni el conjunto de huasos que cante la tradicional cueca. Igual cosa sucede para la Navidad, cuando a los hijos del personal se les repara y se habrá encargado, te juguetes. El Servicio con la debida anticipación, de haber hecho la encuesta correspondiente y saber que es lo que con

viene dar a cada uno de los pequeños. En la Navidad del año que acaba de pasar, se repartieron 1.800 juguetes y no solamente en Valparaíso, sino en cada una de las dependencias que la Compañía posee a través de todo el país, lo que muestra la preocupación por los pequeños. La gran afluencia del personal hacia el Servicio Social, deja en claro que esta rama de la Compañía Chilena de Ta

bacos le merece su más plena confianza. Y es que en ella nunca se cierran las puertas para los funcionarios. Incluso una de las Visitadoras Sociales del Servicio vive en la población con el personal, con lo cual puede conocer al revés y al derecho los problemas que le afectan.

ATENCIÓNES EN 1968

Siempre las cifras resultan importantes para demostrar la realidad de

los Servicios cuando cumplen bien su misión. En esta oportunidad queremos señalar las referencias al Servicio Social de la CCT.

De acuerdo a las estadísticas, en el año que acaba de terminar se ofrecieron al personal: 14 mil entrevistas; 3.300 trámites en la comunidad; 600 visitas domiciliarias; 300 visitas hospitalarias; 120 comprendidos; 600 atenciones a los empleados; 480 atenciones a los jubilados; 300 trabajos de grupos (Centros de Señoras en las Villas Rosita y Nevada) y 300 trabajos con las Cooperativas.

Cómo se puede apreciar, la labor es amplia y cubre una diversidad de rubros todos muy importantes. El Servicio ha jugado un papel principal en la solución de grandes problemas para los funcionarios de la Compañía tanto dentro como fuera de la industria; ha realizado y animado a las tareas de las Cooperativas, siendo uno de sus principales impulsores; llega hasta los hogares mismos de los funcionarios de la Empresa, a fin de solucionar algunas dificultades e incluso cuando estos funcionarios dejan la compañía porque se acogen al beneficio de la jubilación el Servicio sigue ayudándoles, ya que les facilita todos los medios para que pueda recibir lo que le corresponde dentro del más breve plazo posible.

Por estas razones es que el Servicio Social de la CCT juega un papel de suma importancia dentro de la empresa labor que ya ha sido reconocida por todos los ejecutivos, empleados y obreros, además de los familiares de estos dos grupos.



En el costado del parque Jack Davis se encuentra el estadio de la Compañía Chilena de Tabacos. Tiene una capacidad superior a las 4.000 personas y en su magnífica cancha se desarrollan interesantes campeonatos internos y de las Asociaciones donde compiten los equipos de la Compañía. Su cancha se puede considerar como una de las mejores del país y en ella entrenaron para el Mundial de Fútbol de 1962. Foto se puede apreciar la población de la Compañía enajenó en favor de sus permitiendoles de esta manera, a su conveniente y con grandes facilidades, el sueño de la casa propia.

res del país y en ella entrenaron para el Mundial de Fútbol de 1962. Foto se puede apreciar la población de la Compañía enajenó en favor de sus permitiendoles de esta manera, a su conveniente y con grandes facilidades, el sueño de la casa propia.

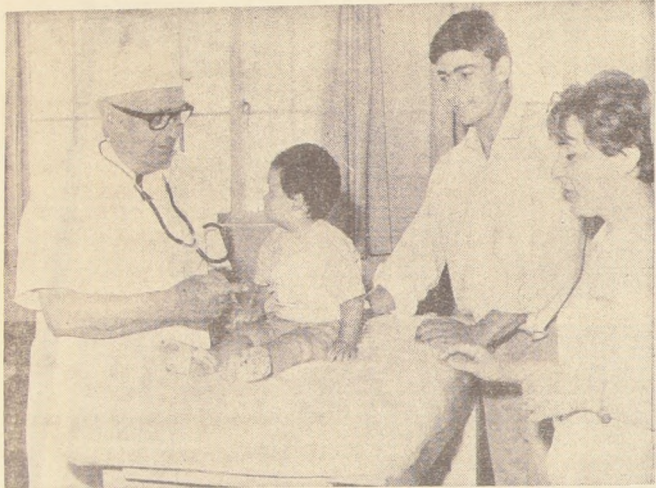

Con la cara llena de satisfacción, el obrero Pedro Cornejo, ve cómo su hijo Pablo Antonio recibe atención médica en la policlínica de la Compañía Chilena de Tabacos, uno de los muchos beneficios con que cuentan los trabajadores de esta industria. El pequeño es asistido por el doctor Jorge Figueroa Castro y la enfermera Yolanda Raddotz.

Parque Jack Davis: Una Joya que Es de Todos

Si hay algo que llena de orgullo a ejecutivos y personal de la Compañía Chilena de Tabacos, además de todos los habitantes de Valparaíso, es el Parque "Jack Davis". Es un canto a la belleza y al esfuerzo, porque donde ahora se levanta uno de los lugares más hermosos del puerto, antes no había más que una profunda quebrada y algunas chacras.

Cuando la Compañía adquirió los terrenos, empezó la titánica obra. Se rellenó la quebrada y se abovedó. Luego se fue a la formación del parque, y enseguida a la construcción de un estadio que ya se lo quisiera cualquier club profesional.

El parque lleva el nombre de "Jack Davis" como homenaje a quien fuera uno de sus altos ejecutivos que más se interesó por llevar adelante esta obra.

El sector cuenta con agua propia y en ciertas ocasiones en que la sequía ha amenazado a Valparaíso, se encargó de proporcionar el suministro a un hospital sanatorio del mismo parque, sirve como escenario para los dominicales, en los que legitiman los equipos de la Chilena para convertirse en campeones en la Asociación B.

Cuando visitamos el Estadio, encontramos que se le quiere dejar listo para ser usado nuevamente se reinician las actividades en el puerto.

El orgullo de dirigentes y jugadores entrenaron los Campeones del Mundo, el Mundial del 62.

BOLETIN OFICIAL DEL SERVICIO DE IMPUESTOS INTERNOS

El Servicio de Impuestos Internos edita mensualmente esta revista, en carácter oficial, con informaciones tributarias de alto interés para funcionarios, abogados, contadores, industriales, comerciantes, agricultores y contribuyentes en general.

En sus páginas encontrará Ud. las más interesantes materias, en la especialidad tributaria, de entre las cuales podemos destacar las siguientes:

- Texto de Leyes, Decretos y Reglamentos que establecen normas impositivas;
- Instrucciones Oficiales del Servicio para la aplicación de las normas tributarias, contenidas en Suplementos e Informativos;
- Jurisprudencia administrativa y de los Tribunales Superiores de Justicia;
- Un calendario para el cumplimiento de las obligaciones tributarias en cada mes;

Además, cada año se publica un Índice Alfabético de las materias publicadas en el Boletín, para facilitar su consulta a los suscriptores.

Las personas que deseen suscribirse al BOLETIN o adquirir algunos ejemplares determinados pueden hacerlo personalmente en el Departamento de Informaciones y Difusión, Ministerio de Hacienda, 4.º piso, oficina 435, o por carta, dirigida a Casilla N.º 387, Santiago, acompañando el valor correspondiente, en cheque cruzado, letra o vale vista bancario, a la orden de "Servicio de Impuestos Internos".

El valor de la suscripción para el año 1969 es de Eº 28

Con el fin de dar un mejor servicio a nuestros nuevos suscriptores, así como a aquellos que, por cualquier causa, hubieren interrumpido su suscripción por los años 1966, 1967 y 1968, se han reimpresso los números agotados correspondientes a dichos años, y estamos en condiciones de ofrecerles un limitado número de colecciones completas, con sus Índices respectivos, a los siguientes precios:

- COLECCION AÑO 1966 Eº 20.-
- COLECCION AÑO 1967 Eº 15.-
- COLECCION AÑO 1968 Eº 20.-

Hacemos presente que el BOLETIN es la única publicación periódica oficial del Servicio y que no contrata avisos comerciales ni tiene agentes para la colocación de suscripciones.

DIRECCION NACIONAL DE IMPUESTOS INTERNOS



Ahorre divisas al país

embarcando su carga en naves chilenas

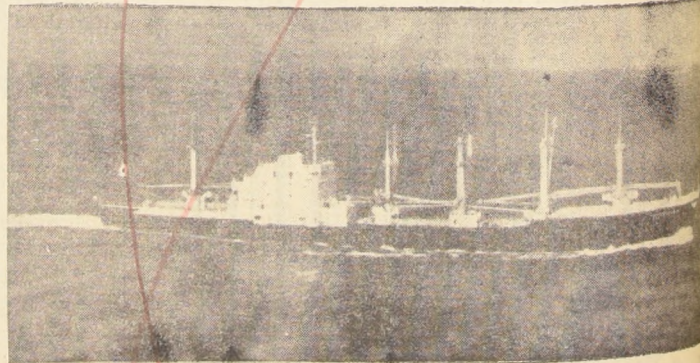

COMPAÑIA SUD AMERICANA DE VAPORES

UN SIGLO AL SERVICIO DEL COMERCIO EXTERIOR CHILENO

TRANSPORTE MARTHONIANO DESDE:

- * CHILE A PUERTOS DE LA COSTA DE LOS ESTADOS UNIDOS
- * CHILE A PUERTOS MEXICANOS Y AMERICANOS EN LA COSTA DE MEXICO Y VICEVERSA.
- * CHILE A PUERTOS DEL NOROCCIDENTE DE LOS ESTADOS UNIDOS INCLUYENDO INGLATERRA Y FRANCIA.
- * PUERTOS INTERMEDIOS DE TRAFICOS Y EN AMBOS SENTIDOS PERU, ECUADOR, COLOMBIA, VENEZUELA.

PLAN NACIONAL DE AMPLIACIONES TELEFONICAS

Con la instalación de 26.000 teléfonos en Santiago y en 32 ciudades y poblados a lo largo del territorio nacional, culminó 1968, el primer año de un plan nacional de ampliaciones telefónicas iniciado mediante el Convenio suscrito entre el Gobierno y la Compañía de Teléfonos de Chile.

El programa consulta una inversión de 148 millones de dólares y la instalación de 190.000 nuevos teléfonos entre los años 1968 y 1971. Esto significa, prácticamente, duplicar la cantidad de teléfonos existentes a comienzos del año que recién culminó.

El plan mismo es el más ambicioso e importante en la historia de las comunicaciones en el país y se le considera como uno de los proyectos nacionales de desarrollo más significativos, junto a aquellos que guardan relación con la industria cuprera.

EN SANTIAGO

En 1968, la Compañía de Teléfonos de Chile llevó a cabo importantes obras de mejoramiento en el servicio en diversos sectores de la capital. A mediados del año comenzaron a entregarse obras de ampliación en las centrales de Las Condes y La Cisterna. Posteriormente vinieron los trabajos en barrios como Pedro de Valdivia, Providencia, Independencia, Recoleta, Conchalí, Santa Rosa, Gran Avenida, El Salto y Maipú. Estos culminaron a fines de 1968 con la puesta en servicio de una central satélite para el sector de Pudahuel, que permitió entregar otras 300 líneas para servir al nuevo Aeropuerto Internacional, las dependencias de la Fuerza Aérea, servicios públicos y de las líneas aéreas comerciales instaladas en el recinto.

EN PROVINCIAS

El programa de ampliaciones iniciado por la Compañía de Teléfonos de Chile es de carácter nacional. El plan consulta trabajos de mejoramiento y expansión de las redes telefónicas a través de las provincias en que la empresa presta servicios y que abarcan casi todo el territorio nacional.

Ya hablamos de Santiago. Se inauguraron además ampliaciones en otros lugares del país. Entre ellos: Concepción, Calama, Coquimbo, La Serena, Linares, San Felipe, Maipú, Cauquenes, Graneros, Parral, San Carlos, San Javier y otros. El programa para el año próximo consulta la instalación de nuevos teléfonos en ciudades como: Los Angeles, Melipilla, San Antonio, Chillán, Talcahuano, etc.



El Presidente Frei inauguró a fines de diciembre pasado, las obras de ampliación de las centrales telefónicas de Principal III y Maipú, poniendo en marcha seis mil seiscientos nuevos teléfonos. A su izquierda aparecen el Presidente de la Compañía, don Ernesto Barros Jarpa y el Gerente General, señor Benjamin W. Holmes.

MANO DE OBRA NACIONAL

En las ceremonias efectuadas para inaugurar estas ampliaciones, el Gerente General de la Empresa, señor Benjamin W. Holmes, hizo hincapié en cada ocasión, sobre la importancia que tenía para el país el hecho de que la mano de obra nacional, proporcionada por la Standard Electric, haya sido la encargada de armar e instalar casi la totalidad de los equipos que están funcionando en las centrales telefónicas que han ampliado sus servicios.

En otras palabras, esto significa que los programas de expansión de la telefonía nacional están dando más trabajo a miles de chilenos, creando nuevas fuentes de poder comprador y por lo tanto robusteciendo la economía nacional.

Al mismo tiempo —y gracias a este Convenio— Chile está llamado a ser el primer país de Latinoamérica en el campo de la telefonía en un plazo tan breve como el ya señalado.

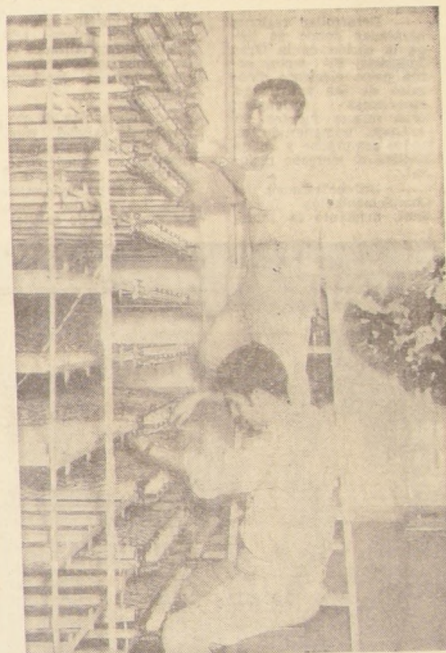

Equipo integrado por personal especializado, trabaja en la instalación de una de las centrales telefónicas automáticas que han sido ampliadas en provincias.

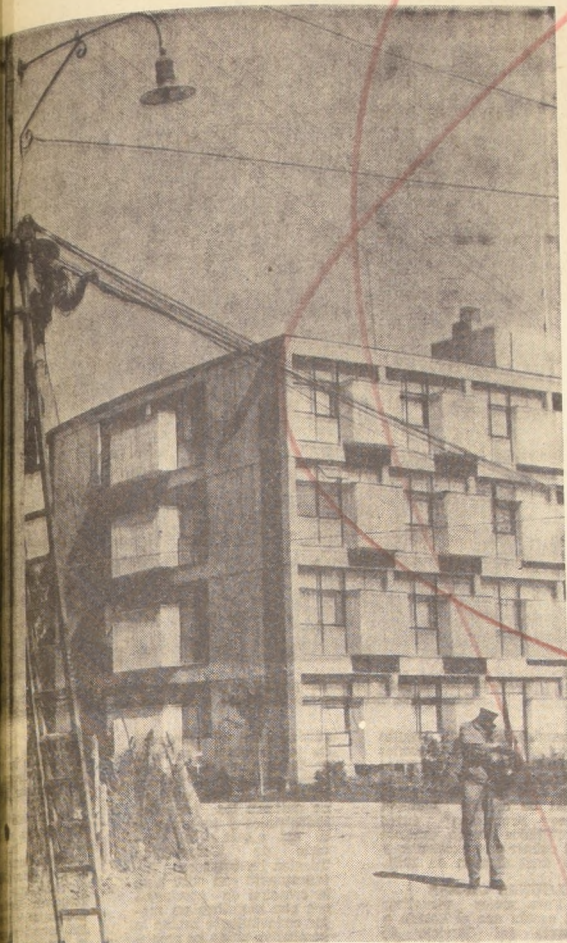

En el grabado personal de la Sección Instalaciones cumple una de las fases de la colocación de un teléfono domiciliario, como lo es tender el cable de arranque de la red aérea hasta la casa del nuevo suscriptor.

DISFRUTE MAS DE SUS VACACIONES..!

Reserve con tiempo sus pasajes de ida y vuelta por **FERROCARRILES DEL ESTADO** y evítese las preocupaciones...

RAPIDO COMODO Y MUCHO MAS SEGURO

TREN RAPIDO SANTIAGO - OSORNO (DIURNO) DIARIO

COMBINACION A VILLARRICA Y VALDIVIA	
SALE DE SANTIAGO	7.30 horas
LLEGA OSORNO	24.00 horas
SALE DE OSORNO	7.00 horas
LLEGA SANTIAGO	23.35 horas



EXPRESO "FLECHA NOCTURNA" SANTIAGO - PUERTO MONTT - DIARIO

SALE DE SANTIAGO	18.30 horas
LLEGA PUERTO MONTT	13.30 horas
SALE PUERTO MONTT	15.30 horas
LLEGA A ALAMEDA	11.00 horas

PARA MAYOR COMODIDAD EN SUS VACACIONES UTILICE LAS CARAVANAS DE TURISMO DE LOS FERROCARRILES DEL ESTADO
AMPLIAS FACILIDADES

INFORMACIONES Y RESERVAS:
ALAMEDA 853 - GALERIA EMPERADOR - FONOS: 301818 Y 30746 - SANTIAGO

¡recuerde que **FFCCE** es más seguro!

La Pequeña Industria y Artesanado: Un Sector en Pujante Desarrollo

— Jornadas Nacionales demostraron su aporte a la economía del país.
— El Gobierno colabora a él a través del Servicio de Cooperación Técnica.

La real magnitud y aporte que para la economía nacional significan la Pequeña Industria y Artesanado demostraron las Jornadas Nacionales de Estudio realizadas recientemente en Santiago. A ellas concurren más de 100 delegados venidos de 36 Asociaciones desde Arica a Punta Arenas.

Allí se debatieron durante tres días los principales aspectos y problemas relacionados con este sector, dialogando con los más altos representantes de los organismos estatales que se relacionan con la Pequeña Industria.

INCIDENCIA DEL SECTOR

De acuerdo a datos obtenidos por el S. C. T. a través de una encuesta realizada este año, existen 28.680 Pequeñas Industrias y Talleres Artesanales que dan ocupación a más de 150.000 personas. Su aporte al producto nacional asciende a 7,4 por ciento de él y representan un 30 por ciento del valor agregado de la industria manufacturera nacional.

El total de establecimientos industriales del país llega a 30.546 empresas, con una capacidad ocupacional de 396.876 personas, lo que permite afirmar que el 94 por ciento de los empresarios chilenos son artesanos y pequeños industriales.

FUNCIONES ECONÓMICAS BÁSICAS

Entre sus múltiples funciones económicas destacan:

— Desarrollar regiones atrasadas donde no llega la acción de la Gran Industria. El sector actúa como elemento dinámico de las actividades económicas regionales; crea nuevas fuentes de trabajo, aumentando el poder comprador y en definitiva el mercado regional.

— Subcontratación o Complementación Industrial, mediante la fabri-

cación de piezas y partes para la mediana y gran industria, en líneas de producción en que no haya posibilidades de aprovechar las economías a escala. Esta función evita actividades competitivas perjudiciales para el sector. En países altamente industrializados esta combinación productiva ha logrado excelentes resultados.

— Fabricación de productos de calidad especial que por sus características no pueden ser producidos en serie. Este es un campo inaccesible para las grandes empresas por falta de califi-

cación requerida y por la limitación del mercado — Captar parte del aumento de la demanda interna de diferentes tipos de productos, ya que fácilmente se logran aumentos considerables en la producción del sector, con sólo racionalizar los métodos de trabajo, el uso de recursos y en general la gestión empresarial.

— Absorber mano de obra no calificada que la Gran Industria por su avanzado nivel tecnológico, no ocupa. En este sentido, el estrato también actúa como fuente de entrenamiento para calificar esta misma mano

de obra que, posteriormente, emigra hacia la Gran Industria atraída por mejores remuneraciones.

— Desarrollo de la capacidad empresarial, tanto en el campo tecnológico como en el de la administración.

— Mejor adaptación a las variaciones del ciclo económico, debido a su mayor versatilidad y menor inversión de capital por trabajador.

AYUDA DEL GOBIERNO

Con el fin de solucionar los numerosos problemas que a este sector se presentan y que le impiden un crecimiento más

rápido y seguro, de acuerdo a los esfuerzos de quienes en él trabajan; el Gobierno inició a partir de 1965 un vigoroso programa de asistencia a la Pequeña Industria y Artesanado.

Como primera medida encomendó al Servicio de Cooperación Técnica fomentar el desarrollo de este sector, promoviendo la utilización óptima de los recursos humanos, equipos e instalaciones en el existentes, y ayudando a la creación de nuevas empresas y talleres especialmente en las regiones no industrializadas del país.

El Servicio cumple su misión entregando:

Asistencia Técnica Administrativa: cuyo objeto es racionalizar los sistemas de producción de los talleres y pequeñas industrias, aumentando la productividad por medio de recomendaciones sobre Administración y enseñando técnicas presupuestarias y de costos.

Asistencia Tecnológica para solucionar problemas específicos en los campos de la química, metalurgia, manufactura de maderas, cuero, confección, matricería y muchos otros.

Asistencia de Comercialización y Abastecimiento, que facilita a los pequeños industriales y artesanos la adquisición de materias primas en condiciones más ventajosas y la venta de sus productos con un margen rentable de utilidad. En este campo se promueven también los productos que el sector elabora mediante la participación de pequeñas industrias y talleres artesanales en exposiciones y ferias internacionales, nacionales y regionales.

Capacitación y Entrenamiento Empresarial: El Servicio proporciona a los pequeños industriales y artesanos conocimientos técnicos y administrativos para mejor realizar su gestión empresarial, mediante cursos, seminarios y charlas.

Asistencia Financiera: ella está encaminada a solucionar uno de los principales problemas que el sector tiene y se da mediante diversos tipos de créditos, tanto para capital fijo como para capital de trabajo. Como un medio de cortar la

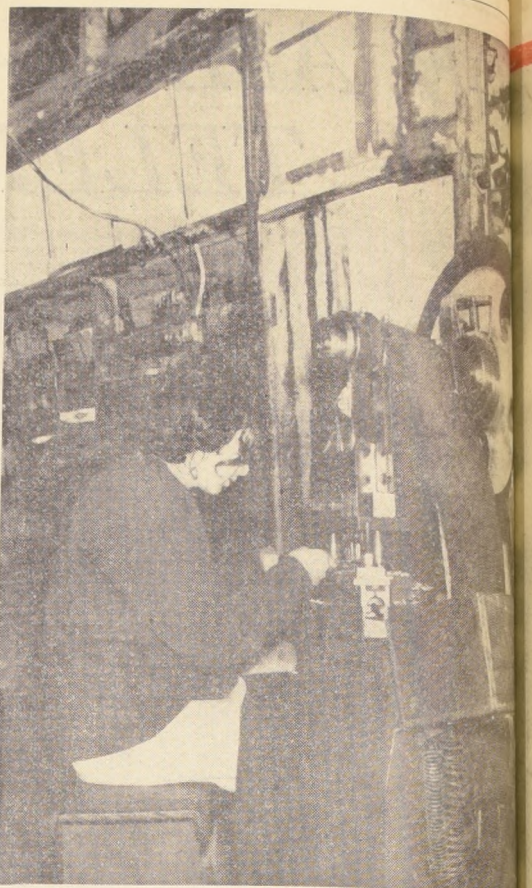

Talla artesanal para producir partes o piezas que sirven para componentes que fabrican las medianas y las grandes industrias.

marginación al crédito bancario que los pequeños industriales y artesanos sufrían el Gobierno creó en 1967 una línea especial de crédito llamada "de promoción" cuyos resultados fueron durante el primer año excelentes y se multiplicaron en 1968.

ALGUNAS CIFRAS

Para mejor visualizar la acción que el Estado a través del Servicio de Cooperación Técnica ha realizado en este campo conviene comparar algunas cifras: Así en 1963 se aprobaron 176 créditos por un total de 1.343.651 escudos.

En 1966, éstos subieron a 322 con 7.793.136 escudos y durante 1967, alcanzaron a 758 créditos con un total de 17.240.619 escudos, a los cuales hay que agregar los 14.016.844 que representaron los 94 certificados de promoción otorgados durante este último año. Las cifras anteriores son todas en moneda del mismo valor.

En 1964 se dictaron 17 seminarios a los cuales concurren 300 participantes. En 1967 fueron 101 seminarios con 2.176 participantes.

LAS ASOCIACIONES
Una de las bases más

sólidas para el progreso de los diversos sectores de la comunidad es la organización y el trabajo conjunto. A esta realidad no escapan los pequeños industriales y artesanos y es así como el Servicio de Cooperación Técnica ha colaborado intensamente con ellos para la creación de asociaciones que permitan un mejor conocimiento mutuo la resolución de los problemas, y multipliquen su labor asistencial.

Es así como de 5 asociaciones existentes en 1964 se ha pasado a 40 que actualmente llevan una intensa vida gremial y de trabajo.

ORIENTACIONES DEL SERVICIO

Dentro de los programas aprobados por el Gobierno para el Servicio de Cooperación Técnica se contempla incrementar mucho más aún las tareas anteriormente reseñadas, ampliándolas a otros campos relacionados con la pequeña industria y el artesano.

Es así como se continuará trabajando junto a las asociaciones, participando activamente en sus programas y asistiéndolas en la resolución de sus

problemas igualmente que ellas por encargo del S.C.T.

El Servicio una rápida acción de creación de 67 y 88 asociaciones regionales para solucionar los problemas y artesanos. Esta descentralización continuará durante el año.

Como ha en curso el desarrollo de la ciencia de diversas empresas. Esta ha emprendido pequeños artesanos lentos pero como ya se ha dicho el S.C.T. y el Gobierno, que se ha emprendido más de 100 asociaciones, cada una de ellas estudian la posibilidad de cooperar con otras regiones.



El Presidente de la República, Eduardo Frei, saluda a los delegados a la Primera Jornada Nacional de la Pequeña Industria y Artesanado.

IMPUESTOS INTERNOS INFORMA:

TASAS QUE DEBEN CONSIDERARSE PARA LA RETENCION DE LOS IMPUESTOS A LA RENTA Y DEL EMPRESTITO OBLIGATORIO A PARTIR DEL 1º DE ENERO DE 1969

1º—De acuerdo con las modificaciones introducidas a la Ley de Impuesto a la Renta por la Ley N.º 17.073, publicada en el Diario Oficial del 31 de diciembre de 1963, las personas naturales o jurídicas que paguen rentas afectas a impuesto de retención, deberán retener el tributo respectivo con las siguientes tasas:

	Tasa del impuesto a retener
a) Impuesto de Primera Categoría sobre intereses y otras rentas de capitales mobiliarios	17 %
b) Impuesto de Segunda Categoría sobre sueldos, salarios, montepíos y jubilaciones	3,5%
c) Impuesto de Segunda Categoría sobre honorarios y otras remuneraciones pagadas a profesionales y personas que desempeñen ocupaciones lucrativas no clasificadas en la Primera Categoría	3,5%
d) Impuesto de Segunda Categoría sobre remuneraciones pagadas a sociedades de profesionales que presten exclusivamente asesorías o servicios profesionales	6 %
e) Impuesto Adicional establecido en el Art. 61 de la Ley de la Renta sobre royalties, regalías, asesorías técnicas, intereses, remuneraciones por servicios prestados en el extranjero, etc.	37,5%
f) Impuesto Adicional establecido en los incisos primero y segundo del Art. 62 de la Ley de la Renta sobre rentas brutas en favor de personas sin domicilio ni residencia en Chile que no tengan establecimientos permanentes en el país, incluso las que desarrollen actividades científicas, técnicas, deportivas o culturales	12 %

Las retenciones de impuesto con las tasas que se han indicado deberán efectuarse respecto de las rentas que se paguen, se abonen en cuenta, se pongan a disposición del interesado o se contabilicen como gasto, a contar del 1.º de enero de 1969.

2º—El empréstito obligatorio deberá retenerse con tasa del 13% sólo a los contribuyentes del impuesto Adicional del N.º 2 del Art. 60 de la Ley de la Renta, sobre el monto del impuesto mencionado que deba retenerse a contar del 1.º de enero de 1969 y hasta aquél cuyo pago en Tesorería venza a más tardar el 31 de diciembre de 1969, debiendo pagarse conjuntamente con dicho impuesto.

DIRECCION NACIONAL DE IMPUESTOS INTERNOS

TOME VAGACIONES INTERNACIONALES

Aproveche de hacerlo AHORA!... más fácilmente con el CREDITO LAN. Viaje, disfrute, descansa y pague después... renovado, satisfeco.



VIAJE A
LIMA por sólo Eº 120* al mes Eº 437 de pie
MIAMI por sólo Eº 304* al mes Eº 1.104 de pie
NUEVA YORK por sólo Eº 364* al mes Eº 1.325 de pie

También puede Ud. gozar de idénticas facilidades para viajar a GUAYAQUIL... PANAMA... MEXICO... MENDOZA... BUENOS AIRES... MONTEVIDEO y RIO DE JANEIRO.

Sin pagar más, Ud. puede hacer escalas en las ciudades de la ruta... visitando otros países por el mismo precio.

Si va con la señoras y los niños, consulte sus descuentos. Puede elegir vuelos de día o de noche... con o sin escalas. Y recuerde que LAN le da DIEZ KILOS MAS de equipaje liberado en su viaje de regreso desde Miami, Guayaquil y Lima

*incluye gastos bancarios



LAN

OFRECE MUCHISIMO MAS EN SU RUTA DEL PACIFICO

CONSULTE A SU AGENTE DE VIAJES O A CUALQUIERA DE NUESTRAS OFICINAS.

ALGUNOS INDICADORES DE LA SITUACION EDUCACIONAL CHILENA

El año 1964, el presupuesto educacional, expresado en moneda de 1967, alcanzó la suma de 690 millones de escudos. El año 1968, el presupuesto educacional, expresado también en moneda de 1967, alcanzó la suma de 1.555 millones de escudos.

Los esfuerzos de la comunidad nacional, incentivados y encauzados por el Gobierno de la República a través de la Reforma Educacional se reflejan en los avances alcanzados. Nada mejor, al respecto, que señalar algunos indicadores educacionales que revelan la magnitud, dirección y sentido de las tareas realizadas;

Las plazas universitarias para el primer año, aumentaron en un 45% en 1966 sobre 1964.

La matrícula en la enseñanza primaria y media era de un millón ochocientos mil alumnos el año 1964. En el año 1966, la matrícula alcanzó a los dos millones trescientos mil alumnos. El incremento equivale a un 26,18 por ciento.

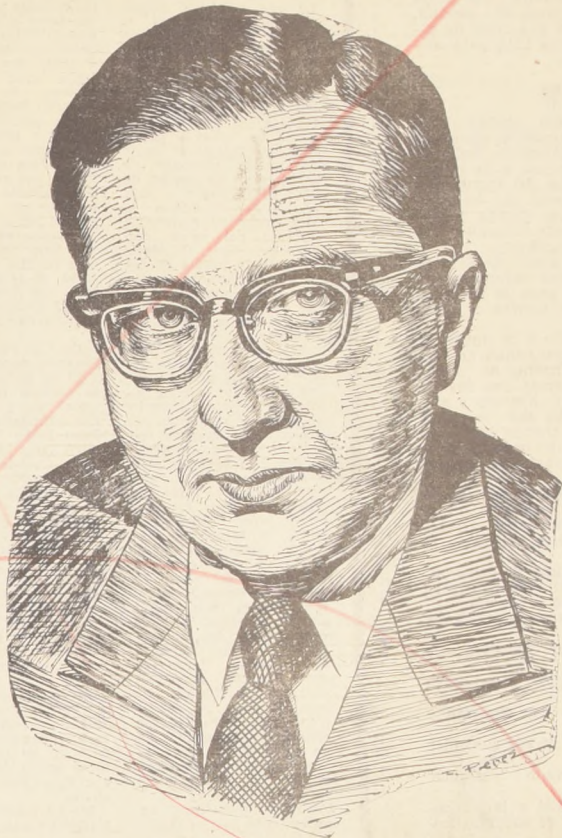

La educación de adultos, otorgando en 1967 a través de 1.798 Centros Comunitarios benefició a un total de 86.724 personas.

Los aumentos porcentuales de matrícula, por niveles, al año 1966, en comparación con 1964, son los siguientes:

PRIMARIA	21,8%
SECUNDARIA	48,9%
PROFESIONAL	37,9%

El Instituto de Capacitación Profesional (INACAP), tuvo en 1964, un total de 10.131 trabajadores egresados. El año 1967, los egresados de INACAP llegaron a 23.224 trabajadores.

"Apelo con gran confianza a la juventud de Chile. Si en ella se hacen vastas inversiones es porque se confía plenamente en sus condiciones éticas e intelectuales. Día a día es posible saber de su generosidad, de su capacidad de entrega, de su sentido de laboriosidad y del entusiasmo con que se da a las obras grandes. Que sea esto lo que prevalezca sobre la mediocridad y el sectarismo y sobre cualquiera actitud pueril de renovación absoluta, que pretensamente aspire a suplantar todo lo que existe, en un gesto de injusto desconocimiento de cuanto el país tiene de hermoso, de bueno, de positivo". (Palabras del Ministro de Educación, Máximo Pacheco, durante la graduación de alumnos del Instituto Nacional).

El promedio de la población escolar en relación a la población total, en América Latina, es del 17%. El promedio chileno, en 1965, alcanzó al 24%, índice comparable al de los países de alto desarrollo.

Durante el quinquenio 1960-1964, el aumento de la dotación de profesores fue de 2.000 por año. Entre 1965 (año de inicio de la Reforma) y 1966, el incremento de profesores alcanzó la cantidad de 6.583, lo que equivale a un aumento del 25,00 en comparación a los recursos docentes dependientes a 1964.

La inversión en material didáctico propiamente tal el año 1964, alcanzó la suma de \$ 900.000. El año 1967 se invirtió una cantidad igual a \$ 5.190.000, moneda de igual valor. En términos de equipamiento escolar y de material didáctico se invirtió, en 1964, la suma de un millón setecientos cuarenta y seis escudos. El año 1967, en moneda de igual valor, la inversión en este rubro sobrepasó los veinte millones cuatrocientos setenta mil escudos.

Las prestaciones de la Junta Nacional de Auxilio Escolar y Becas se triplicó al año 1966, en comparación con el 1964.

El aumento de la matrícula en el séptimo año básico (primer año de la estructura antigua del nivel medio) fue, en el año 1963, del orden del 61%.

Para el perfeccionamiento del magisterio se invirtió, en 1964, la suma de \$ 60.000. El año 1965, se alcanzó la cantidad de \$ 1.560.000. El año 1966, la suma se elevó a \$ 3.960.000, y, en 1967, se superó los \$ 7.000.000. Todos estos montos están expresados en monedas de igual valor.

Durante el quinquenio 1960-1964 se construyeron un promedio anual de 165 locales escolares. En el bienio 1966-1967 se construyeron 2.016 locales escolares. Al 31 de agosto de 1968 el Plan de Construcciones Escolares iniciado en 1965 representa un total de 2.531 establecimientos educacionales nuevos, con 1.440.877 metros cuadrados de edificación.

El número de horas de clases en la Enseñanza Media, al año 1964, era de 257.681. En 1966, se experimentó un incremento acumulado del 43%, aproximadamente con un total de 367.351 horas.

Los aportes del Estado a la educación superior, universidades del Estado y privadas, expresados en moneda, 1967, fue de \$ 206 millones el año 1964. En 1967, dicho monto se elevó a 397 millones. En términos reales, hubo un incremento del orden del 49%.

LOS RECUERDOS DE DON ELIODORO

Queda Nombrado de Cualquier Cosa...

No fue una coincidencia que don Eliodoro Yáñez eligiera la vieja mansión colonial de Agustinas 1269 que había pertenecido a Francisco Bilbao, como sede del nuevo diario. En sus reiterados planteamientos sobre las reformas sociales que debían aplicarse e nel país, coincidía plenamente con el autor de "Sociabilidad Chilena".

A mediados de 1916, cuando se hizo necesario un diario que no sólo interpretara estos

tos indispensables —a los que siguieron con los años algunas renovaciones hasta la construcción del actual edificio—; llegaron las maquinarias, cuatro linotipias, una prensa "Albert" y varios chivaletes con tipos, adquiridos a los propietarios de "La Mañana", que había cerrado tiempo atrás; máquinas de escribir, escritorios, estantes y sillones, y a fines de diciembre de 1916 ya todo estaba listo para iniciar la publicación del diario.

EL CUERPO DE REDACTORES

Tal vez, la elección de sus colaboradores inmediatos fue lo que más demoró la aparición del diario de don Eliodoro Yáñez. La brillante personalidad del "Maestro" atraía a la juventud de su época. Eran los días del tumultuoso Centro Liberal, en el que hacían sus primeras armas en política Manuel Rivas Vicuña, Ladislao y Jorge Errázuriz, Armando Jaramillo, Domingo Matte, Guillermo Eyzaguirre.

En los "Recuerdos de 40 años", de Ernesto Barros Jarpa, está relatada una entrevista que muestra el espíritu aplicado para la designación de redactores del diario. Escribe el señor Barros Jarpa

"Don Eliodoro 'cultivaba' a la juventud liberal y gozaba de gran popularidad en ella como representante de la corriente de 'avanzada' del partido. Con frecuencia nos invitaba a su casa de la calle San Antonio y allí, moviendo con cierta picardía sus pequeños ojos verdes, dejaba entender ciertas cosas delicadas que él no decía, pero que para nosotros constituían, de todas maneras, una segura orientación.

Don Eliodoro se sentaba en un amplio sillón de cuero de su gran escritorio y mientras conversaba, un espléndido gato persa circulaba de sus rodillas a sus hombros, rozándole la cara con su larga cola.

Recuerdo que al final de una de estas reuniones, en la primera quincena de diciembre de 1916, me retuvo un instante y me dijo:

—¿No sabe usted que estoy organizando un diario?

—Por supuesto que sé don Eliodoro —le contesté.

—¿Y cómo no me ha dicho qué cargo quiere tener usted en él?

—Curioso. Estoy asediado de empeños y usted callado.

—Así es, pero estaría feliz de ser cualquier cosa en el diario.

—Pues queda usted nombrado "cualquier cosa".

Se puso de pie; el gato saltó a la alfombra y yo tuve la gran alegría de saberme incorporado a LA NACION".



ERNESTO BARROS JARPA

anhelos, sino que bregara por ellos, don Eliodoro Yáñez interesó a sus colegas del Senado, Alfredo Escobar Campaña, Abraham Gatica Silva y Augusto Bruna Valenzuela, para constituir una sociedad, para lo cual reunieron un capital de un millón de pesos —aportado por partes iguales— y poner en marcha dicha iniciativa.

Todos los trámites fueron cumpliéndose con rapidez. La casa de Bilbao, adquirida por la sociedad, fue objeto de los acondicionamien-



LOS JUEVES DE JOAQUÍN EDWARDS BELLO

60 Kilos de LA NACION

El magnífico número aniversario de LA NACION, publicado el 14 de enero de este año, pesa poco más de un kilo. Celebró 40 años de vida. Su valor material —peso del papel— fue mayor que el precio de venta. Su valor espiritual es incalculable. Lo será cada día mayor. Obtener un ejemplar el día de su apareamiento fue relativamente fácil. Obtener uno ahora es más difícil y cada día será más difícil, hasta lo imposible. He aquí la ventajosa de los coleccionistas de fichas y publicaciones. ¿Quién se acuerda ya de ediciones de aniversarios de diarios de hace diez, veinte y más años? Por lo mismo la idea mejor en el notable discurso del señor don Francisco San Cristóbal, en la fiesta íntima de este diario, durante la fecha conmemorativa, fue la de publicar un libro con el tema de dicho ejemplar.

Me preguntaron que por qué yo no escribí algo referente a esta fecha. Respondí: porque he escrito bastante. Preparo un libro de memorias del diario. Con crónicas no se hace un libro. El estilo es otro. O se hace libro de crónicas o se hace historia o novela. Estas últimas requieren un plan y un nervio central, o quilla del barco. Los materiales acumulados en el astillero para construir mi historia del diario LA NACION se encuentran depositados en una maleta ad hoc y pesan más de sesenta kilos. En mi casa podrá ver un visitante seis maletas llenas de otros tantos materiales, juntos, para futuros libros. A veces me decepcionó mirándolos. Guardo ejemplares empastados de no pocos diarios y revistas muertas: "El Ferrocarril", "El Padre Padilla", "La Lira Chilena". Conservo ejemplares de aniversarios de "La Unión

de Valparaíso con artículos que parecen novelas, como la historia de la familia Budge. Esta familia se crió en la calle de San Juan de Dios hoy de Condell, en la Casa del Naranjo, conreja de fierro y un enorme naranjo. El sitio era el que ocupaba hoy el Hotel Prat antes Astur. Cerca vivían las familias von der Herde, Lyon y Sarrautea Maqueda. Valparaíso fue un pedazo de Europa en el Pacífico. Los mejores colegios eran alemanes o ingleses. El señor don Eduardo Budge, típica estampa porteña, recordaba que él y otros niños comunicaron el subterráneo de su casa con el Teatro Odeón que estaba al fondo. Mediante agujeros que hicieron en las murallas podían oír y ver los espectáculos de dicho teatro. Esta edición monstruo de "La Unión" apareció el 23 de enero de 1955. El diario fundado el 23 de enero de 1885, contaba entonces 70 años.

De "El Ferrocarril" de Santiago, fundado en 1855 el 22 de diciembre, tengo la historia en síntesis y unos pocos ejemplares. Fue fundado por don Juan Pablo Urrutia. Terminó en 1911 con 56 años. Cuando don Agustín Edwards fundó "El Mercurio" de Santiago el 19 de junio de 1900, dio una fiesta de inauguración. Invitado, don Galvarino Gallardo Font, dirigente de "El Ferrocarril", dijo: "No iré a la fiesta. Me reservo para ir al remate próximo". Creyó que "El Mercurio" fracasaría y que podría adquirir sus novedades técnicas en el remate, por poco dinero.

"El Sur" de Concepción celebró sus 63 años el 15 de noviembre de 1945. En noviembre de este año cumplirá 75 años de vida. En 1941 aumentó el precio del ejemplar a cuatro pesos. No sé de ahora.

En mi poder los ejemplares de aniversarios de "El Diario Ilustrado", cuando cumplió 39 años y cuando cumplió 50. Lo fundó don Ricardo Salas Edwards el 31 de marzo de 1902. Recuerdo la emoción del primer diario ilustrado, novedad londinense importada por don Ricardo. Queridos amigos y enemigos tuve en dicho diario. Veo la máquina fotográfica con fuelle de pera del primer número. Poseo el número del aniversario de "El Heraldo" de Valparaíso con 50 años. Fundado por don Enrique Valdés Vergara en 1888, 2 de enero. Mi amigo y compañero de clases, don Emilio Ariz Fernández, cumplió 42 años en la dirección de dicho diario el 5 de julio de 1943. Recuerdo al redactor Ramírez Talavera y el grito de los suplementeros.

¡Curi Aja!.. Mercurio y Heraldo.

Joya periodística es el ejemplar conmemorativo de los 80 años de "La Discusión", de Chillán, el 5 de febrero de 1950. Notable diario de provincias. Dos ejemplares, uno de 1870 y otro de 1882, veo, con aviso del afamado té de Weir Scott. Sic transit... Fundado por don Juan Ignacio Montenegro Plumas privilegiadas de don Angel Custodio Oyarzan, Jorge Silva Silva y el gran D. Alfonso Lagos Villar Editorial impresionante fue el de 28 de febrero de 1956.

Un ejemplar obeso de "El Mercurio de Antofagasta", de 16 de diciembre de 1956. Celebración del medio siglo de existencia con su historia, desde su fundación en 16 de diciembre 1906 por D. Agustín Edwards. Admirablemente dirigido por D. Luis Fernández Navas.

No haré pesar en el lector los muchos kilos de diarios que coleccioné. Se trata de una manía, destierada. Tengo El Día, de La Serena, La Ley, El Tarapacá, La Lira Chilena, El Imarcial, Las Últimas Noticias, Topaze y Zig-

zag. Este último fue fundado el 19 de febrero de 1905. Un detalle, notado que diarios y revistas prefieren nacer con Diarios antiguos, con formato de sábana, con rectores patilludos y gruesos, imponentes. Con fotografías de don Andrés Bello y editoriales políticos trascendentales. Conservo el ejemplar N.º 1.000 de Zig Zag. Es documento de otro Chile. Nuestra Gabriela —nuestra y del mundo— intentó en Zig Zag sus bellísimos poemas en prosa. Su prosa poética es encarnación universal de un anhelo de bondad y de moral, como visión de Paz sobre la tierra. Su primer poema titula: "Por qué las cañas son huecas?"

Para demostrar el esfuerzo requerido por un periódico para llegar al N.º 1.000 un aficionado a números escribió: "Si desarmáramos el papel que se ha empleado para imprimir el enorme número de ejemplares aparecidos hasta hoy, tendríamos una faja de 36.000 kilómetros de largo. Nos faltaría poco para enlazar con ella el globo terráqueo. Puestos unos sobre otros los ejemplares éstos formarían una columna 16 veces más alta que el Monte Everest. Una altura de 150 kilómetros".

Contagado por dicho estilo de medidas me ha dado por pensar partes de mi archivo. La letra más empleada es la C. Dos armarios grandes contienen el archivo en C. Sigue la P. Enseguida la M. Edita Mito, tres kilos. Bolívar un mueble de libros y archivo aparte en sobres. Miranda, dos kilos; Balmaceda, un mueble con dos cajones llenos fue de los libros. Gabriela Mistral un kilo, fuera de libros y folletos. De Napoleón, un mueble y libros aparte. Lo de Jean Savant y del mariscal Bertrand harían temblar a los napoleónicos nacionales.

J. E. B. (Enero - 1957).



El porvenir de Chile navega en los barcos de la Marina Mercante Nacional

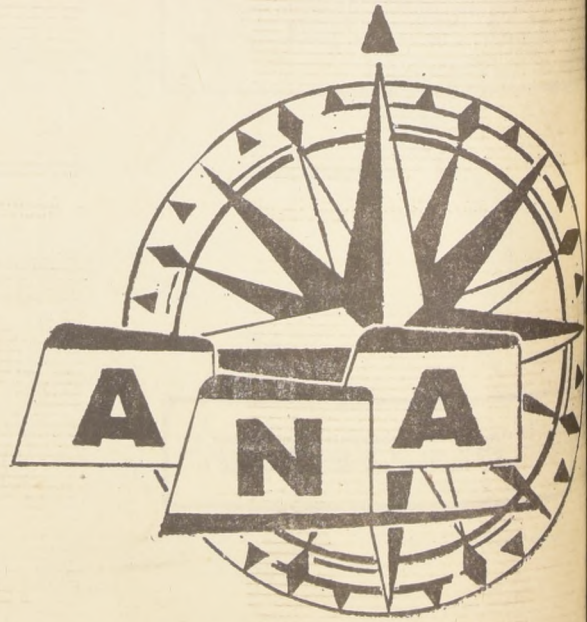

ASOCIACION NACIONAL DE ARMADORES

...NACION"
...ERDOS DE LOS PRIMEROS DIAS

Va a Fundar un Gran Diario...

"No sería el caso decir: ¡qué solos se quedan los vivos!", a propósito de los escasos periodistas fundadores de "LA NACION" que aún circulan por Chile? Quizá su lista no contuviera más de ocho o diez nombres. Hace ya un buen tiempo que no me cruzo en la calle con uno de ellos. El más reciente: Ernesto Barros Jarpa, que iba tan alto y bien plantado. Y por muchos años sea. El fue casualmente el primero a quien conocí a fines de diciembre de 1916. "Va a ser nuestro secretario de redacción, me informó al presentarme a él, Carlos Dávila, viejo compañero mío en la corrección de pruebas y la sección cables de "El Mercurio". ¿Cuándo? ¡Ay! Entre los años 12 y 15 nada menos. Días antes me había escrito Dávila al poblacho coquimbano donde yo, en calidad de evadido del periodismo, me había refugiado un año antes. "Vente cuanto antes —me urgía—. Se va a fundar un gran diario en Santiago. Se llamará LA NACION. Cuatro senadores liberales han juntado un millón de pesos para esto. Ya se ha comprado la maquinaria y todo lo necesario. Por la casa acaban de pagar 180.000 pesos, fíjate...". Bueno, eran pesos de 16 peniques.

decía: "...Me acuerdo de esas tardes en que de lomos en la reja del Congreso, charábamos frente a mi abuelo de piedra".

¡Mi abuelo de piedra! Se trataba, pues, de la estatua de don Andrés Bello. "¿Es Joaquín Edwards Bello?" Y la respuesta de Claudio fue resueltamente afirmativa. Me parece oír todavía las carcajadas con que la acompañó.

Por supuesto, carta inmediata a don Joaquín Fernández Blanco, Ministro en Madrid, en demanda de un medio de contacto con el autor de "El Roto". Y así fue como Joaquín Edwards Bello pasó a ser, inamoviblemente hasta hoy, cronista de "La Nación".

Bueno, referir cosas de "La Nación" y de sus primeros tiempos sería cuento de nunca acabar. Quizás a alguno le interese saber cómo el suscrito, traductor de cables de 1918 llegó a ser redactor del diario. También el azar fue quien lo dispuso todo. Una madrugada llegó un mensajero del cable con un mensaje con esta noticia de París: "Carlos Malato, santon, sentó plaza de soldado. Lo destinaron a la guardia territorial". Malato, anarquista, autor de "la gran huelga", que le valió un largo destierro a Numea, era una de las admiraciones de mi juventud. En Chile muy pocos sabían de él cosa alguna. La noticia, tal como llegó, no iba a servirle a nadie. Y para que la masa de lectores le tomara algún sentido, peregriné una noticia biográfica para que en un llamado se insertara al pie de la información.

La noticia apareció al día siguiente sin la nota. Y al llegar yo a la Redacción, Dávila que presidía la reunión de esa tarde me preguntó a qué se debía "esta cara tan tosca". "Nada —le dije malhumorado—. Sino que me estropearon esta mañana la mejor noticia de ayer, la de Malato".

Dávila hizo una de esas sonrisas que más tarde, cuando él era Embajador en los Estados Unidos, fue evaluada por los reporteros en "un millón de dólares".

—Pero, hombre, tú no lees la página de redacción de tu diario.

Y me la mostró. En ella, con el título "Carlos Malato, soldado", aparecía mi nota de cable convertida en un artículo. Y este seudónimo ¿a qué viene?

—Lo puso don Eudoro anoche —me explicó Dávila—. Por equivocación se la mandaron junto con las pruebas de editoriales, y le gustó tanto, que la hizo publicar como artículo. Y lo firmó por tí: PAUL VZRITE. Es su regalo de bienvenida como redactor.

Y fui redactor y editorialista, y todo por el resto del año... con mi mismo sueldo de traductor de cables. Por supuesto que no me pesa. Y creo que no estará mal que termine estos recuerdos con una expresión de agradecimiento para don Eudoro Yáñez.

Hugo Silva

("El Mercurio", enero 1967)

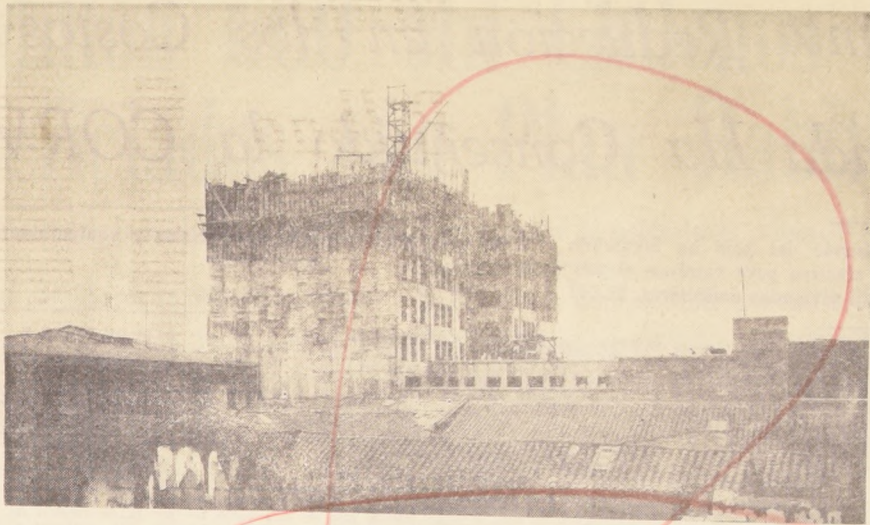

El vigoroso empuje con que LA NACION fue conquistando la aceptación pública, tuvo como respuesta a los pocos años el magnífico edificio que hoy sigue ocupando. La construcción fue pionera en un barrio de viejas mansiones coloniales de dos pisos y dio la pauta para los nuevos edificios que más tarde rodearían a la Moneda.

sin duda el más alto...



el más alto

interés y las mejores garantías tiene el Nuevo Pagaré Reajustable de la Caja Central de Ahorros y Préstamos.

8% Anual. Garantizado por: Hipotecas, el Estado y los Recursos de la Caja Central de Ahorros y Préstamos.

Suscriba su pagaré en Agustinas 1357 - 9º Piso - Teléfono 88757 (9 a 17 horas) o en cualquiera de las 22 Asociaciones de Ahorro y Préstamo del País. Además en Bancos y Corredores de Bolsa.



El público se detenía a admirar como ya se alcanzaban los siete u ocho primeros pisos, situación que aprovechaban los reporteros gráficos de entonces para captar a los admirados vecinos.

El edificio de LA NACION... El diario se había fundado en la calle Venia de París y... El público se detenía a admirar como ya se alcanzaban los siete u ocho primeros pisos, situación que aprovechaban los reporteros gráficos de entonces para captar a los admirados vecinos.

Un Millón 660 Mil Chilenos Han Sido Beneficiados con Plan Habitacional

Reveló el Ministro de la Vivienda Andrés Donoso, Erradicación de poblaciones callampas.- Entrega de 18.300 sitios a familias modestas. Para 1969 se consideran 44 mil 682 viviendas y 36.074 sitios. Equipamiento comunitario y obras sanitarias



Ministro de Vivienda y Urbanismo, don Andrés Donoso Larrán. Al asumir su cargo expresó que acentuaría la aplicación del plan habitacional en su aspecto popular y social. El Secretario de Estado ha dado un ritmo especial a los programas de operación sitio y de autoconstrucción, activando la aplicación del sistema cooperativo.

SIN EXCLUIR a ningún sector de la comunidad nacional, la política de vivienda del Gobierno del Presidente Frei ha estado dirigida preferentemente a servir las necesidades de los sectores populares que son los más numerosos, los más necesitados, los que se han mostrado dispuestos a prestar una mayor colaboración en la solución de sus problemas y los que hasta ahora habían sido, también, los más postergados. Lo anterior ha determinado el sistema de viviendas racionalizadas de la Corporación de la Vivienda y el gran impulso que han adquirido los programas de Operación Sitio - Autoconstrucción y el sistema cooperativo de viviendas. A todo ello debe sumarse la decisión de erradicar definitivamente los sectores marginales e incorporar a sus habitantes a la comunidad. A lo anterior debe sumarse una efectiva política de descentralización de las actividades del Ministerio de Vivienda y la participación directa de las provincias y de la comunidad en la colección de sus presupuestos de inversiones.

UN MILLÓN 660 MIL CHILENOS BENEFICIADOS

Los alcances de la política habitacional con sentido social que está aplicando el Ministerio de Vivienda, han sido puestos de relieve por el Ministro Andrés Donoso, cuando señaló que un millón 660 mil chilenos han resultado beneficiados hasta ahora con una solución habitacional, provisoria o definitiva, en lo que va corrido de la Administración del Presidente Frei.

Indicó que en los cuatro años del mandato del Presidente Frei se han levantado 175 mil 701 viviendas definitivas con una superficie promedio de 60 m²; y se han entregado 109 mil 913 viviendas provisionales y sitios urbanizados, todo lo cual hace un total de 285.614 soluciones habitacionales. Considerando el grupo familiar censal de 5,46 personas, significa que un millón 660 mil personas han resultado beneficiadas hasta ahora.

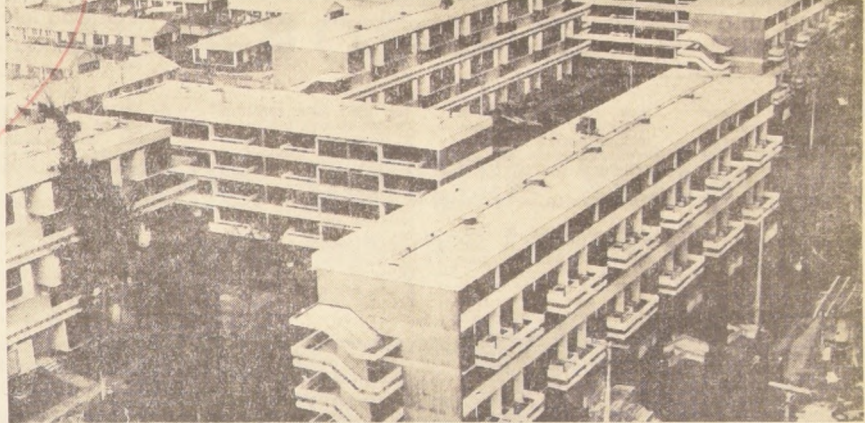

VILLA "PRESIDENTE FREI".- Con sus 3.818 viviendas y un equipamiento comunitario completo, este moderno conjunto habitacional, se yergue majestoso en la comuna de Ñuñoa. Es el más grande y completo que se haya construido en el país.

El Ministerio de Vivienda y Urbanismo, junto con impulsar una política habitacional con un claro sentido social, ha procedido a descentralizar sus servicios, medida que se está aplicando gradualmente conforme a las necesidades de las provincias y de la comunidad. A esta política obedece la creación de Delegaciones Regionales del Ministerio.

La primera de ellas fue establecida en Valparaíso y Aconcagua, dirigida por el arquitecto Eduardo Vargas. En consideración a los resultados positivos obtenidos, se resolvió impulsar una acción en este sentido a través de las diversas zonas del país.

Ahora se acaba de designar Delegado Regional de Tarapacá al con sede en Arica, al arquitecto Jorge Elton Aguirre.

ATRIBUCIONES

Las Delegaciones Zonales tendrán como principal función centralizar y coordinar todas las operaciones y acciones tanto normativas como operativas, que corresponden a los diversos Servicios del Ministerio de Vivienda y las Corporaciones dependientes.

Será obligación de ellas elaborar programas integrales de desarrollo urbano que incluyan obras de urbanización, equi-

Delegaciones Regionales Obedecen a Política de Descentralización

Formulación de programas de viviendas de carácter local y regional

yan los rubros de vivienda, equipamiento comunitario, de acuerdo a las normas y montos de inversión asignados por la Dirección General de Planificación y Presupuesto y contemplando para este fin, el empleo máximo de recursos humanos y materiales existentes en las provincias a su cargo.

Estos programas, considerarán la atención adecuada y proporcional a las necesidades de los diferentes niveles socio-económicos existentes en la provincia o región; contemplando en esta forma, preferentemente, la participación de la comunidad en todos los niveles, sea esta expresada en la programación, financiamiento, construcción y administración de las obras.

ATENCIÓN PREFERENTE A OPERACIÓN SITIO

Las Delegaciones Zonales deberán dedicar atención preferente a todas las labores que demande la llamada Operación Sitio - Autoconstrucción.

Deberán, también propender a la correlación con la totalidad de los Servicios Públicos de la provincia o región, Municipalidades y con las empresas de carácter público y privado, Juntas de Vecinos. Los Delegados Zonales, tendrán, además, todas las facultades que específicamente les deleguen los vicepresidentes ejecutivos de las Corporaciones de Servicios Habitacionales de Mejoramiento Urbano, de la Vivienda y de Obras Urbanas, de acuerdo a sus respectivas Leves Orgánicas.



LAS DUNAS, SAN ANTONIO.- Como esta población se levantan centenares construidas por CORVI para los sectores modestos.

PARTICIPACION DE LA COMUNIDAD EN PROGRAMAS HABITACIONALES

Proceso de planificación. Comités locales presididos por Intendentes y Gobernadores

El programa de inversiones del sector vivienda y desarrollo urbano 1969-1970, es el más avanzado realizado en el país y también el primero con la participación directa de la comunidad. Según ha señalado el Director de Planificación y Presupuesto, Antonio Labada, es el resultado de un proceso de planificación a corto plazo. Agregó que las comunidades locales han participado en la decisión sobre inversiones que se beneficia directamente, en las políticas y normas a seguir, y localmente y a la vez, las comunidades locales, por medio de un comité, distribuyeron los recursos de acuerdo a sus necesidades y prioridades.

terrenos y mejoramiento urbano. El programa de vivienda y desarrollo urbano ha sido formulado de acuerdo al siguiente procedimiento: 1.- El MINVU a través de la Dirección General de Planificación y Presupuesto y con el apoyo de ODEPLAN distribuyó a nivel regional y comunal los recursos disponibles para la inversión de obras nuevas en el período. 2.- El MINVU, en conjunto con el Ministerio del Interior, solicitó a los Intendentes la formación de Comités Locales de Programación, a los que proporcionó las políticas y normas a que habían de ceñirse para la formulación del programa. 3.- Los Comités prepararon los programas. La Dirección General de Planificación y Presupuesto, los programadores comunales y las Oficinas de Programación de las Corporaciones, revisaron los programas y los ajustaron a un calendario de propuestas de acuerdo a la factibilidad de los proyectos y a la capacidad ejecutora de las Corporaciones. 4.- En esta revisión se han incorporado algunos proyectos que, sea por problemas administrativos o financieros no ha sido posible iniciar en 1968, pero, solamente cuando resulta compatible con las necesidades expuestas por la comunidad local, permaneciendo el resto como proyectos alternativos o a iniciar en 1970 según lo decida el comité local. 5.- De aquí surge un programa definitivo y obligatorio. Cualquier modificación que las Corporaciones crean conveniente introducir, deberá contar con la autorización de la Dirección General de Planificación y Presupuesto, sea en cuanto al calendario de propuestas, como a reemplazos de proyectos. En este último caso la Dirección General de Planificación y Presupuesto consultará al Comité Local. 6.- Toda modificación que se sugiera se hará llegar directamente a la Dirección General de Planificación y Presupuesto del MINVU.



Antonio Labada, Director General de Planificación y Presupuesto del MINVU.

PROGRAMA DE INVERSIONES

Señaló el Ministro Andrés Donoso que el programa es por los años 1969 - 1970 y que la inversión total a realizar en 1969 asciende a \$ 1.621 millones con un gasto de \$ 1.100 millones de obras ya contratadas y de \$ 521 millones en obras a iniciar en el año.

Esta inversión en moneda dura es la más alta realizada en el país en el sector vivienda y supera en más de un 14 por ciento a la del presente año. Por otra parte, el costo del programa a iniciarse en el año alcanza a un total de 1.742.756 millones de escudos. En consecuencia, el egreso total del año corresponde a un 30 por ciento.

PARTICIPACION DE LA COMUNIDAD

El Director General de Planificación y Presupuesto, Antonio Labada, explicó la forma como por primera vez las comunidades locales han participado en la decisión sobre las inversiones de viviendas. Dijo que el programa contiene un conjunto coherente de proyectos de todos los subsectores: vivienda, equipamiento comunitario, obras de urbanización, terrenos y mejoramiento urbano.

Puso de relieve cómo los chilenos no sólo están pidiendo viviendas, sino también la ejecución de diversas obras de mejoramiento que en el pasado no se habían considerado.

OPERACION SITIO Y ERRADICACION

El Ministro Andrés Donoso señaló la decisión del Gobierno de erradicar en forma masiva, con la ayuda de la comunidad, los sectores marginales. Puntualizó el Ministro Andrés Donoso que desde ahora y hasta el próximo mes de mayo se entregarán 18.800 sitios, tanto a 12 mil 816 personas que serán erradicadas de las poblaciones callampas como a postulantes de la Operación Sitio. Agregó que se había pensado acelerar dicho programa, pero que muchos terrenos están que en el pasado no se habían considerado.

El Vicepresidente Ejecutivo de la Corporación de Servicios Habitacionales puso de relieve que para la erradicación de los sectores marginales se contaba con la cooperación del Ejército, la Cruz Roja, la Defensa Civil, los estudiantes universitarios, el Sindicato de Dueños de Camiones y otros sectores que han ofrecido sus servicios voluntarios a la comunidad.

El programa será ampliado posteriormente a todo el país.

LABOR REALIZADA

1.0 Viviendas definitivas:	4.618
1964 (desde 4-XI-64):	51.540
1965	27.761
1966	44.938
1967	46.848
1968 (estimación)	109.913
TOTAL	175.701
(Superficie promedio: 60 m ²)	
2.0 Viviendas provisionales y sitios urbanizados entregados durante la actual administración:	
1965	55.519
1966	6.144
1967	33.644
1968 (estimación)	14.606
TOTAL	109.913
3.0 Total soluciones habitacionales 1965-1968:	
175.701 definitivas	
109.913 provisionales	
TOTAL	285.614
4.0 Total personas atendidas, incluyendo programa 1968:	
Considerando grupo familiar censal de 5,46 personas; 1 millón 660.000 personas.	

Plan de Vivienda Contempla Inversión de Eo 1.621.000.000

La más alta realizada en el país

La inversión total del Ministerio de la Vivienda a realizar en 1969 asciende a la suma de 1.621 millones de escudos, con un gasto de 1.100 millones de escudos en obras ya contratadas y de 521 millones de escudos en obras a iniciar en el año, todo ello en moneda de 1969. Esta inversión en moneda dura es la más alta realizada en el país en el Sector Vivienda y supera en más de un 14 por ciento a la del presente año.

Por otra parte el costo del programa a iniciarse en el año alcanza a un total de 1.742.756 millones de escudos. En consecuencia el egreso total del año corresponde a un 30 por ciento. La inversión de obras nuevas se descompone como sigue:

CORVI			
Costo programa (miles \$)	905.642		
Egreso 1969 (miles \$)	210.462		
% de egreso	23%		
que corresponden a:			
Sitios	30.841		
Viviendas	19.904		
M2 E. C. construidos	25.439		
Número locales	364		
CORHABIT			
Costo programa	192.430		
Egreso 1969	84.899		
% de egreso	44%		
que corresponden a:			
Sitios	5.232		
Viviendas	7.188		
M2 E. C. construido	116.690		
M2 E. C. habit.	648.530		
Número locales	302		
CORMU			
Costo programa	62.285		
Egreso 1969	19.215		
% de egreso	31%		
que corresponden a:			
Hás. terreno	1.937		
Viviendas	1.200		
Soc. Mixtas E. C. Edif.	1.704		
Número locales	29		
COU			
Costo programa	208.375		
Egreso 1969	76.214		
% de egreso	36%		
que corresponden a:			
Viviendas	44.682	46.848	- 4,6
Sitios	36.074	24.606	+147
Hás. de terreno	1.937	1.000	94
M2 Equip. Com. Const.	146.309	63.868	+112
M2 Equip. Com. Habit.	706.318	257.786	+174
Número locales	854	408	+118
M2 calzada	1.202.170	305.000	+294
M2 aceras	546.532	200.000	+173
Ml. soleras	579.174	129.000	+349
Ml. redes agua potable	403.399	96.000	+320
Ml. alcantarillado	576.332	150.000	+284

SUBSECRETARIO DIAZ-MUÑOZ DEFIENDE A LOS POBLADORES

Caso de "Nueva Palena", declarada en situación irregular

Operación Sitio han concentrado también su interés. La aplicación de la Ley contra los Loteadores Brujos y la del desarrollo de los programas de Autoconstrucción y



César Díaz-Muñoz, Subsecretario de Vivienda.

Defensor de los Pobladores. Pero en lo que Díaz-Muñoz se ha caracterizado ha sido en la defensa de los intereses de miles de familias modestas. Tal es el caso de "Nueva Palena", población declarada en situación irregular por el Ministerio para permitir la entrega de títulos de dominio a sus ocupantes. Los loteadores han pretendido anular dicha resolución y ante la Corte de Apelaciones han planteado la inaplicabilidad del Decreto No 886. Habiendo ante la Tercera Sala de la Corte, Díaz-Muñoz afirmó que el decreto del Ministerio de Vivienda se había ajustado plenamente a las disposiciones vigentes, ya que los terrenos no estaban urbanizados y ni siquiera existía garantía de que ello ocurriera. Recordó el trámite legislativo de la Ley Contra los Loteadores Brujos, oportunidad en que el Congreso conoció el problema que se presentaba a más de 80 mil familias afectadas por la acción de los loteadores brujos y consideró, en especial, los casos como el que ahora se presenta, incluyendo expresamente entre las causas de declaratoria de lote irregular, el hecho de no haber entregado títulos de dominio. Puntualizó que la denominación de "Sociedad Nueva Palena" defendía la situación de personas, en circunstancia que la acción del Ministerio de Vivienda era en favor de 1.600 familias que se consideraban estafadas, 1.300 de las cuales se les había adjudicado terrenos, pero otras 300 habían comprado terrenos que no existían. Señaló que la legalidad de Decreto 686 queco ratificado por la Contraloría cuando tuvo razón de la resolución confirmó su jurisdicción.

ENTEL: Nervio Fundamental de Nuestras Comunicaciones

Chile, en materia de comunicaciones, tanto en el plano nacional como en el internacional, se encuentra en primera línea. Su alargada geografía, en lo que respecta al territorio nacional y su lejanía, en lo que corresponde a su ubicación, reclamaban con urgencia, disponer de los elementos fundamentales para un contacto simultáneo y expedito. Para nuestro país, golpeado en cualquier momento y en

cualquier instante por una renovada cadena de sismos, maremotos, inundaciones, rodados andinos o violentos temporales, además de erupciones volcánicas o tragedias marítimas, consecuencias estas últimas de una bullente masa cordillerana y un extenso litoral, un sistema integral de comunicaciones era una tarea de urgencia inmediata y vital.

Es interesante recordar que se perdieron valiosas horas durante los días de mayo de 1960 y del domingo 25 de marzo de 1965, para saber exactamente cuál era el epicentro de la tragedia en los primeros o donde efectivamente se había producido una trágica avalancha de relaves minerales en el segundo.

Así entonces, años atrás de parte de todos los sectores se llegó al convencimiento de que esta tarea era impostergable y el cúmulo fue tomando cuerpo en el Comité de Telecomunicaciones de la Corporación de Fomento de la Producción.

METAS Y PROYECTOS

Tomando como bases, estudios realizados por este Comité, la CORFO y las recomendaciones de sus expertos procedió a la creación de una nueva filial con la tarea específica de estudiar, proyectar, instalar y explotar los modernos sistemas de comunicaciones de larga distancia que el país necesitaba para satisfacer sus necesidades de enlaces nacionales e internacionales.

Estos estudios dieron como resultado la creación legal de una sociedad denominada Empresa Nacional de Telecomunicaciones S. A. (ENTEL-Chile) que cuatro años atrás, el 30 de diciembre de 1964, inició sus actividades que hoy muestran un poderoso avance en el campo de las comunicaciones y en nuestro país incorporado a los más modernos medios, como el que le permite a Chile hablar al mundo a través de Satélites Artificiales.

A la nueva sociedad ENTEL-Chile se le encomendó, como medida inicial, mejorar las comunicaciones de larga distancia entre Santiago y algunos puntos del país, como la zona interior de las provincias de Tarapacá y Antofagasta y las provincias australes: Chilo, Insular, Aysén y Magallanes. Paralelamente la empresa determinó la ampliación de los sistemas de telecomunicaciones primarios que el país reclamaba, efectuando las instalaciones fundamentales.

Es interesante que ENTEL-Chile a cuatro años de su creación, ha demostrado la realidad de los proyectos ya cumplidos —entre los cuales la Estación de Longovilo destaca por su propia importancia— y de otros en ejecución. Detallamos a continuación lo que corresponde al plano nacional.

RED TRONCAL NACIONAL

Características.
a) La Red Troncal Nacional es el principal sistema proyectado por ENTEL-Chile y está destinado a proporcionar una vía de gran capacidad y elevado nivel, a todas las comunicaciones de larga distancia cursadas entre los principales centros de actividad del territorio nacional.
b) Recorrerá en consecuencia, desde Arica hasta Punta Arenas, con una solución técnica homogénea entre Arica y Puerto Montt —mediante enlaces de microondas— y soluciones compatibles para la zona austral que comenzarán con servicios de onda corta.
c) La Red Troncal Nacional proporcionará toda la gama de servicios de telecomunicaciones, entre los cuales se cuentan la telefonía pública y pri-

mativa, la radiodifusión, la transmisión de datos, teletipos, facsimiles etc., programas de TV.

DESARROLLO.

Las obras de la Red Troncal Nacional se han sectorizado para su cumplimiento, por etapas. Durante 1967 fue entregado al servicio el primer sector que comprende las

ciudades terminales de Santiago y Concepción, y las intermedias de San Fernando, Curicó, Talca, Linares y Chillán. Entre 1968 y 1971 se irán entregando, sucesivamente, al servicio, los siguientes tramos: — Chillán - Temuco. — Santiago - La Serena. — Calama - Antofagasta. — Tocopilla - Antofagasta. — La Serena - Antofagasta. — Antofagasta - Arica. — Temuco - Pto. Montt. Las comunicaciones con Punta Arenas se están atendiendo con un enlace de Onda Corta, desde Santiago.

Las comunicaciones con Punta Arenas se están atendiendo mediante enlaces de onda corta.

La Red de Ondas Cortas (Futura Red de Emergencia).

Características.

La Red de Ondas Cortas

de ENTEL-Chile se contempla la atención preferente de localidades geográficamente aisladas, mediante enlaces especiales.

La primera realización dentro de este cometido es la Red Tarapacá, que emplea la técnica de ondas cortas (HF) en el sistema de banda lateral única (BLU) y que ya está prestando servicios a varios pueblos de la pre-

cordillera de esa provincia interconectándolos con Arica e Iquique.

Enlaces Complementarios

A la fecha se han establecido dos enlaces complementarios de la Red Troncal Nacional, los cuales utilizan la técnica de muy alta frecuencia (VHF). Estos son: Santiago - Rancagua y Los Angeles - Red Troncal Nacional.

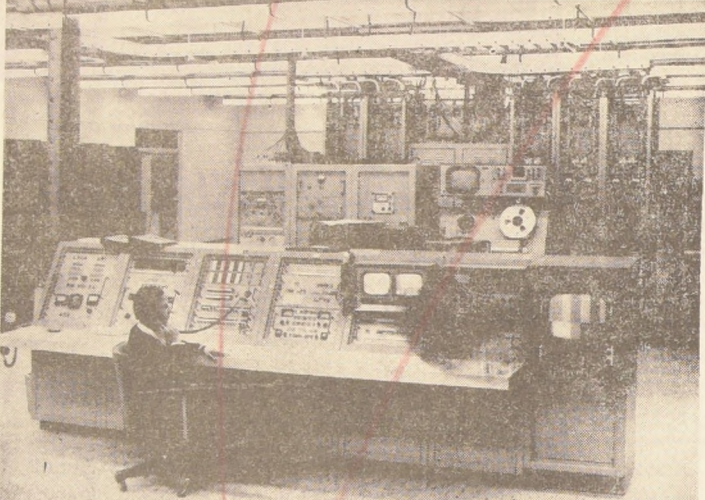

Interior de la Sala de Control de la Estación Terrestre de Comunicaciones por Satélite de Longovilo.

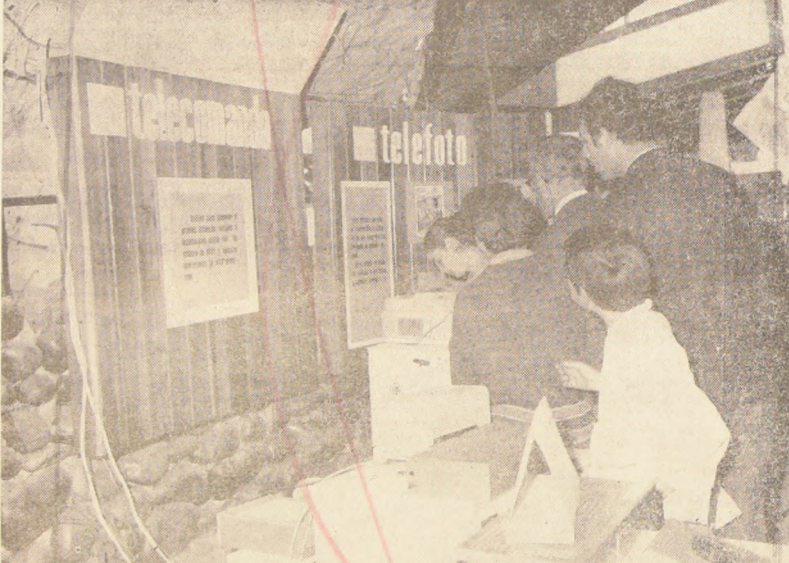

Un aspecto del stand presentado por ENTEL-CHILE en FISA.

ciudades terminales de Santiago y Concepción, y las intermedias de San Fernando, Curicó, Talca, Linares y Chillán. Entre 1968 y 1971 se irán entregando, sucesivamente, al servicio, los siguientes tramos: — Chillán - Temuco. — Santiago - La Serena. — Calama - Antofagasta. — Tocopilla - Antofagasta. — La Serena - Antofagasta. — Antofagasta - Arica. — Temuco - Pto. Montt. Las comunicaciones con Punta Arenas se están atendiendo con un enlace de Onda Corta, desde Santiago.

La Red de Ondas Cortas (Futura Red de Emergencia).

Características.

La Red de Ondas Cortas

Desarrollo.

Esta Red se ha visto incrementada continuamente tanto en número de canales como en enlaces. Su tarea perdurará hasta que sus actuales servicios sean transferidos a la Red Troncal Nacional, en su mayoría. Una vez logrado lo anterior, los equipos serán redistribuidos convenientemente, tomando las características de una red de emergencia para hacer frente a contingencias de fuerza mayor que pudieran afectar los servicios habituales de los otros sistemas nacionales.

REDES ASOCIADAS A LA RED TRONCAL NACIONAL

Redes Transversales y Regionales.

Estos sistemas atenderán los puntos no servidos directamente por la Red Troncal Nacional en su recorrido longitudinal, y están concebidos como derivaciones de ese sistema primario.

En la actualidad se encuentra ya en servicio la Red de Chilo Insular, de muy alta frecuencia (VHF), y en obras la red correspondiente a la zona de Aysén y Chilo Continental que tendrá como centro de convergencia a Colchagua, efectuándose allí la interrelación con los sistemas nacionales, mediante los enlaces de ondas cortas: Colchagua - Santiago y Colchagua - Puerto Montt.

Comunicaciones a Centros Alejados

En los planes generales

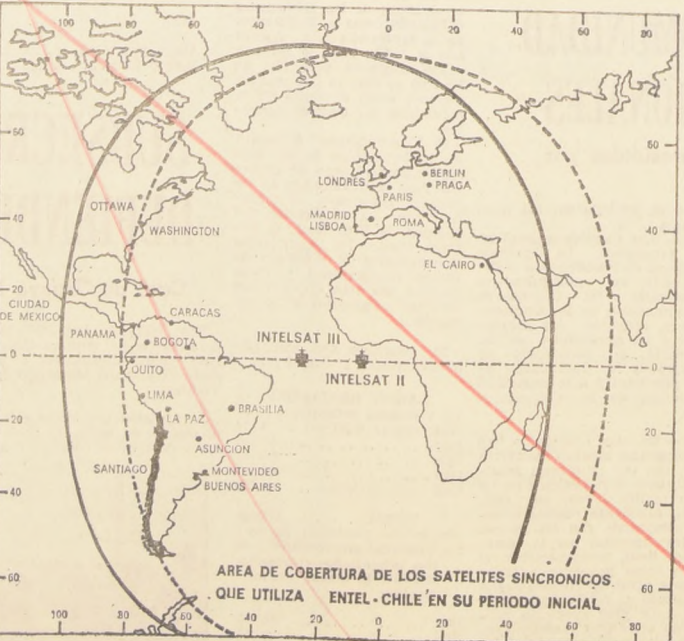

La Estación Terrestre de Longovilo inició la operación con el nuevo satélite INTELSAT III en reemplazo del INTELSAT II. El cambio al satélite INTELSAT III, representa una extraordinaria superación en cuanto a la confiabilidad y nitidez en todas las comunicaciones vía satélite, particularmente a Europa, Estados Unidos, y Medio Oriente, permitiendo, además, establecer nuevos circuitos telefónicos a diferentes países latinoamericanos.



La antena de Longovilo es el elemento más destacado del Sistema Terrestre.

VIA SATELITE, CHILE HABLA AL MUNDO

Cuando el Ministro de Comercio, Carlos Russo, visitaba el stand de ENTEL-Chile en la Feria Internacional de Cerrillos, mostró especial interés al recorrer el stand que había levantado en FISA esta empresa. Uno de los ejecutivos presentes le manifestó su deseo de ocupar los servicios que se le ofrecían, a lo que el gobernador italiano respondió de inmediato que sí. Efectivamente, dijo que deseaba hablar

con su familia en el norte de Chile, en la Liguria. No habían transcurrido dos minutos, y el Ministro Russo obtenía la comunicación y entre sorprendido y agrado mantenía una cordial conversación desde el stand de una feria de muestras —como FISA— con Italia.

Esto que es hoy una atención normal de ENTEL-Chile, había sido posible gracias a que esta empresa opera inicialmente por intermedio del satélite INTELSAT II, a través de la Estación de Longovilo, Chile con Fiumicino, Italia, la que también le permite conectarse con Europa, África y Medio Oriente.

SISTEMA INTERNACIONAL

Uno de los objetivos fundamentales al dar vida a la Empresa Nacional de Telecomunicaciones S. A. —ENTEL-Chile— fue darle solución definitiva al problema de las comunicaciones internacionales y permitir la unión de cualquier punto del país con el extranjero, a través de dos sistemas: Sistema Terrestre de Comunicaciones por Satélite y la Red de Ondas Cortas. El Sistema Terrestre de Comunicaciones por Satélite entró en servicio el 22 de julio del año pasado y fue inaugurado oficialmente algunas semanas después, y es el primer sistema terrestre de la América Latina. Su principal base es la Estación Terrestre de Longovilo que sirve de enlace con estaciones similares del extranjero, a través de satélites sincrónicos de INTELSAT (Consejo Internacional de Satélites de Comunicaciones) del cual nuestro país es copartícipe junto con otras sesenta y tres naciones.

Este sistema, además de Longovilo, está integrado por dos Estaciones Repetidoras y un Centro de Tráfico Telefónico y Telegráfico, ubicado en Santiago, junto al Centro Nacional de ENTEL-Chile.

El Centro Internacional está destinado a la comunicación y encaminamiento del tráfico hacia o desde las redes internas del país. El sistema está diseñado para recibir y transmitir

teléfono, telegrafía, facsimil, datos y telex en blanco y negro y color, han contemplado en sus especificaciones técnicas más modernas —norma calidad— y una capacidad suficiente para satisfacer requerimientos actuales, en cuanto a tráfico internacional, y el de los próximos años. Se ha permitido también la posibilidad de efectuar amplios sistemas, en forma de las necesidades del mundo más lejano.

Longovilo fue puesta en funcionamiento con una inversión de 6.000.000 de dólares. La ejecución estuvo a cargo de la firma General Telecommunications and Electronics International, mediante un contrato de "turnkey" a través de la firma General Telecommunications and Electronics International, además de proveer los equipos, realizar la obra.

El Sistema Terrestre de Comunicaciones por Satélite permite comunicaciones internacionales mediante el uso de satélites sincrónicos de comunicaciones internacionales de INTELSAT e incluye un contrato con el satélite INTELSAT II, que permite el uso con los EE. UU. (via Dover, USA); con Europa (Fiumicino, Italia); con América y Centroamérica (via Panamá).

ONDAS CORTAS

El servicio internacional de ondas cortas en Chile, con varias estaciones terrestres en México, Brasil, Argentina, Colombia, Ecuador, Perú, Venezuela, España, a través de las comunicaciones internacionales de INTELSAT e incluye un contrato con el satélite INTELSAT II, que permite el uso con los EE. UU. (via Dover, USA); con Europa (Fiumicino, Italia); con América y Centroamérica (via Panamá).

Scandinavian Airlines System ofrece un historial aéreo comercial único en el mundo

fundada en 1946 como un gran Consorcio, con capitales privados y públicos de Dinamarca, Noruega y Suecia con Casa Matriz en Estocolmo, Suecia pasó a denominarse "Líneas Aéreas Escandinavas", vale decir, Scandinavian Airlines System y como se las conoce en el mundo entero. — En la actualidad, "SAS" es la Compañía más antigua que une a Chile con Europa. — Otros detalles



En 1946 se fundó el Consorcio de Líneas Aéreas Escandinavas (SAS) con capitales de Dinamarca, Noruega y Suecia. Su sede central está en Estocolmo, Suecia. En la actualidad, SAS es la compañía aérea más antigua que conecta Chile con Europa.

En 1950 se formó el Consorcio actual, en que Suecia aporta 37, Dinamarca y Noruega 27 cada uno. Veamos sus etapas en forma cronológica:

1951. — Se establece la ruta a Japón, vía India, y se extiende la ruta a Sudamérica hasta Santiago, siendo en la actualidad SAS la Compañía más antigua que une a Chile con Europa.

1953. — Se establece la ruta a Sudáfrica.

1954. — SAS hace historia al abrir las rutas por el Polo Norte a la aeronavegación comercial, estableciendo sus servicios entre Copenhague y Los Angeles.

1957. — Nuevamente hace historia al iniciar vuelos sobre el Polo Norte entre Copenhague y Tokio.

1959. — SAS es la primera empresa de aviación en poner en servicio el Caravelle.

1964. — Se establece la ruta entre Copenhague y Chicago.

1966. — Se establece la ruta entre Copenhague y Montreal.

En la actualidad, SAS sirve 81 ciudades en 41 países, sien-

ADHIERE A LOS 52 AÑOS

RAMON QUEVEDO ROJAS DESPACHADOR DE ADUANAS

BLANCO 725 -- OFICINA Nº 6
FONOS: 54096 Y 50581
VALPARAISO

PROGRESO Y BIENESTAR DE CHILE RESPALDA EL PLAN DE ELECTRIFICACION DE LA ENDESA

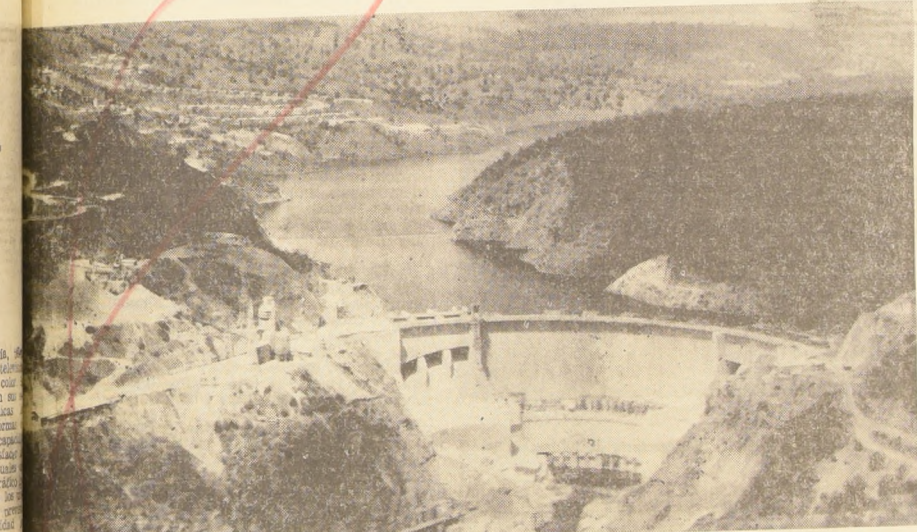

CENTRAL DE EMBALSE RAPEL. Potencia final: 350.000 kw.



Caverna de la Casa de Máquinas de la Central Hidroeléctrica El Toro, que tendrá una potencia de 400.000 kw.

En el último cuarto de siglo Chile ha experimentado un significativo proceso de desarrollo en todos los campos, especialmente en el industrial y técnico. La aplicación sistemática y en escala siempre creciente de la energía eléctrica no ha sido ajena, sino paralela, a la expansión de la economía nacional en este período, lo que ilustra la estrecha interdependencia existente entre la disponibilidad de grandes cuotas de energía y la rapidez con que se desarrolla la marcha de la industrialización.

Este proceso, en lo que respecta a la electricidad, ha tenido un positivo desenvolvimiento gracias, principalmente, a la preocupación del Estado por dotar al país del organismo y las herramientas necesarias para llevarlo a la práctica. Así, como materia de política, surgió hace ya más de 25 años la Empresa Nacional de Electricidad, ENDESA, destinada específicamente a construir y explotar obras de generación de energía para satisfacer los requerimientos de la población y el avance general del país.

La ENDESA, en el lapso señalado, ha desarrollado una infraestructura eléctrica que abarca las 25 provincias del país. Para ello ha desarrollado un activo plan de construcción de centrales generadoras concebido con criterio estratégico y con vista al suministro de fluido donde éste era más indispensable para concretar los programas de progreso general y el mejor abastecimiento de la comunidad. Hoy los frutos están a la

vista en un sistema que dispone de 25 centrales de generación enclavadas desde Tarapacá a Magallanes, esto es, a lo largo de todo el territorio nacional.

Conforme al ritmo mismo del avance del país, ayer más lento y hoy bastante rápido, el crecimiento de la ENDESA y de sus obras de servicio público muestra una curva acelerada. A las centrales pequeñas o medianas de los primeros tiempos, que correspondían a una economía que todavía no había despegado formalmente y a una población que no superaba a la que hoy habita en las provincias combinadas de Santiago y Valparaíso, han venido a sumarse los núcleos de generación millonarios, consecuentes con las más elevadas necesidades del presente. Ello incide en aspectos de economía de costos y de ventaja técnica, que son los factores que en la actualidad dominan el panorama del desarrollo industrial.

Por otra parte, la interconexión de líneas de alta tensión, de modo de permitir la circulación del fluido de cualquiera de las plantas que integran el sistema a lo largo de toda el área que éste abarca, simplifica el problema del suministro eléctrico que antes tenía que realizarse a más corta distancia de los centros de consumo. Hoy, en Chile, esta interconexión se extiende a lo largo de 1.500 Kms., entre las provincias de Coquimbo y Chiloé, y facilita el canje de energía de todas las centrales que participan de ella, con beneficio neto para la porción más populosa del territorio.

El nuestro es un país que, por el nivel al que aspira, tiene necesidad de multiplicar con relativa frecuencia su potencial en este orden para erradicar el subdesarrollo. La tabla internacional, para estos casos, indica que es preciso duplicar la capacidad de generación aproximadamente cada 8 ó 9 años, lo cual exige una faena constante de construcción. Es por ello que la ENDESA planifica a largo y corto plazo para contemplar lo mismo las necesidades inmediatas que las futuras. Actualmente la Empresa tiene una potencia instalada de 777.000 KW. y, en el curso de la próxima década, esta capacidad se habrá virtualmente duplicado.

Resulta interesante señalar que, para este efecto, bastará sólo la incorporación de la potencia que resta por entrar en servicio en Rapel y la puesta en marcha de las centrales El Toro y Bocamina, cuyas máquinas deben comenzar a funcionar en 1973 y 1969, respectivamente. Estas potencias conjugadas, totalizan 735.000 KW., que posibilitarán una generación que se verá favorablemente sobre todo el proceso de desenvolvimiento del país, garantizando la ejecución de los planes de progreso en marcha y de futuras programaciones.

La ubicación de estas tres grandes centrales es otro hecho significativo. Rapel, a las puertas de Santiago, tiene por misión obvia asegurar la normalidad y el crecimiento de la zona más poblada e industrializada. El Toro y Bocamina, por su parte, por estar ambas en la órbita de otra gran concentra-

ción demográfica y económica, como es la que tiene por centro a Concepción, jugarán un papel no menos importante en avalar su normal desarrollo y de estimular el espíritu de progreso de sus habitantes. Punto aparte, pero también significativo, es el de que la central térmica Bocamina, al consumir carbón local, fortalecerá con su funcionamiento la situación de la industria extractiva del Golfo de Arauco.

Estas son las obras grandes, con nombre propio. También hay otras. A lo largo de todo su sistema, la ENDESA continuamente aumenta potencias, amplía redes de transmisión, realiza mejoras de toda clase. Sus tareas, por la magnitud que las caracteriza y por efectuarse prácticamente en todo el país, dan trabajo a muchos centenares de personas en distintos niveles, desde ingenieros a obreros de líneas.

Ninguna tarea puede medirse meramente por sus resultados materiales, con ser éstos tan importantes. La misión de electrificar un país es no sólo un menester técnico fácilmente evaluable. También hay resultados imponderables que, más que con palabras, pueden valorarse de visu al llegar a algún remoto pueblito de la más distante geografía nacional, donde antes imperaban las sombras nocturnas, y ver que esa noche se ha disipado con la llegada de la electricidad. Es la tarea que, con el respaldo de los Poderes Públicos, y de toda la población, realiza la ENDESA desde hace más de un cuarto de siglo.

LA EDUCACION DE ADULTOS

A MEDIDA que la ciencia y la tecnología contemporánea avanzan, se acentúan los déficit culturales de las personas. Esta circunstancia, ineludible, por lo demás, a la condición humana en todos los tiempos, adquiere en los nuestros una dramática evidencia. La educación, como un proceso vital continuo, que no se cierra con el egreso del sistema, cualquiera sea el nivel alcanzado, cobra hoy día toda su rica y dinámica significación.

En términos de adultos, este hecho se configura por dos motivaciones: una, interna, que se expresa por la aspiración a superarse individualmente; otra, de carácter externo, derivada de las cambiantes condiciones tecnológicas que afectan todas las áreas de actividades en nuestros días y que obligan a permanentes esfuerzos por reducir la distancia entre la preparación personal y las nuevas modalidades técnicas de trabajo.

El sistema de educación de adultos no puede concebirse como meramente complementario o supletorio, sino como un proceso normal, permanente e integral que, en buena medida, debe responder a las demandas del desarrollo.

La política que se ha diseñado para atender la educación de adultos se funda, además, en el diagnóstico sobre la situación; es decir, en los perfiles educacionales de la fuerza de trabajo en Chile.

A este respecto, la educación de adultos cuenta con tres situaciones de hecho:

1. la de los adultos sin educación sistemática alguna;
2. la de los adultos con educación sistemática y escolaridad incompleta;
3. la de los adultos con educación sistemática insuficiente.

Cualquiera de los tres grupos representa problemas relacionados con la formación personal y la incorporación funcional en la vida del trabajo y de la comunidad.

Sobre las bases de este diagnóstico, la Jefatura del Plan Extraordinario de Educación de Adultos ha diseñado una amplia política para incorporar a los trabajadores a una educación permanente que les permita, por un lado, superar sus actuales perfiles educativos y, por otra, participar en la vida social de manera creadora.

Para el logro de estos objetivos, Educación de Adultos opera en tres niveles: el de alfabetización, el de adecuación básica y el de educación masiva.

1. Respecto a alfabetización, basta señalar que la Jefatura ha sido distinguida con el premio de Unesco por su labor, lo que coloca a Chile a la cabeza de los países que se esfuerzan por disipar la ignorancia que es, sin duda, una de las vallas más serias para el desarrollo.

2. A nivel de la Educación Básica de Adultos, es de destacar que, en 1967, el número de Centros Básicos Comunitarios alcanzó la cifra de 1.798, lo que significa un aumento, respecto del año anterior, del orden del 85%. Entre los mismos años, el incremento de la matrícula fue del 24%. Estos porcentajes corresponden, en términos concretos, a más de 86 mil trabajadores incorporados en la Enseñanza Básica sistemática.

La atención docente de esta demanda real de los adultos ha significado la capacitación de cerca de 4 mil profesores y la distribución de más de 70 mil equipos didácticos.

Las modernas técnicas audiovisuales empleadas en la educación de adultos han sido posibles con la adquisición y uso de 1.500 proyectores y sus correspondientes diapositivas y filminos.

Por diversos convenios entre el Ministerio de Educación y organismos estatales, la capacitación de adultos se ha extendido prodigiosamente, sobre la base de que el trabajador es el sujeto de su propia educación. A este respecto, la instrucción de adultos se realiza a través de CORA, INDAP, la Universidad de Chile, Cía. de Teléfonos, Caja de Empleados Particulares, Ministerio de Obras Públicas, Empresa Nacional de Petróleo y otros.

Un rubro de especial significación la constituye la existencia de Comités interservicios que han dado



La Reforma Educacional en la Raíz del Pueblo

Por Mario Leyton Soto - (Subsecretario de Educación)

LA Reforma Educacional emprendida por el Supremo Gobierno es mucho más que un mero cambio de nombre del primer y segundo año de enseñanza secundaria por el de séptimo y octavo años de educación básica.

Es un proceso esencialmente dinámico, configurado de tal modo que asegure la permanente readecuación del sistema educacional al cambio social, económico y cultural del país.

Toca aspectos tan diversos como las construcciones escolares, el perfeccionamiento del magisterio, la

educación de adultos, el sistema de becas, los planes de estudios, la dotación física de los establecimientos, la estructura de la escuela normal, etc.

Se desconoce mucho de lo que la reforma está haciendo en una serie de áreas que pueden calificarse de estratégicas para la buena marcha del sistema educacional chileno. Para disipar este desconocimiento, quisiéramos hablar ahora de las innovaciones introducidas en tres sectores específicos: la educación de adultos, las reformas en la escuela normal y el plan de construcciones escolares.

vida al "Instituto de Desarrollo Comunitario" que, en 1967, atendió a más de 12 mil madres de familias proletarias y, además, al "Comité Nacional de Educación Penitenciaria" que cuenta con 44 Centros de Educación Básica y Comunitaria destinada a los reclusos.

3. A nivel de Educación Media de Adultos, el impulso de la Reforma Educacional y de los planes específicos del Gobierno, queda patente si se anota que, el año 1964, existían en Chile sólo 9 liceos vespertinos y nocturnos, con una matrícula cercana a los 5 mil alumnos.

En 1968, se cuenta con 72 establecimientos de este tipo y una matrícula de más de 26 mil alumnos. El incremento es, pues, espectacular y subraya de modo definitivo, la incorporación de los trabajadores a mayores niveles de cultura y preparación formal.

REFORMAS EN LA ESCUELA NORMAL

El movimiento cultural chileno de 1842 representó una profunda transformación en los esquemas socio-culturales vigentes a la fecha. Inscrita en esa renovación, se creó la primera Escuela Normal de Preceptores de Chile. La trascendencia de este hecho está señalada en cada una de las páginas de nuestra trayectoria como nación civilizada en permanente esfuerzo de ascensión. Desde entonces hasta hoy no ha corrido en vano un siglo y cuarto. Y, aunque el año 1944 se introdujeron diversas modificaciones en el currículum de las Escuelas Normales, éstas se cifieron, en lo sustantivo, al diseño tradicional.

Podemos afirmar que, en todo caso, durante los últimos veinte años, pese a los radicales y vertiginosos cambios operados en todas las áreas del acontecer nacional, la Escuela Normal Chilena permaneció como intangible y sin mayor correlación con el sistema ni con las nuevas demandas educacionales del país.

El esquema socio-cultural que sostuvo la estructura tradicional de nuestras Escuelas Normales es simple y cerrado:

1. El ingreso a las Escuelas Normales exigía haber cursado satisfactoriamente la 6a. preparatoria;
 2. Los estudios duraban seis años, cuatro de los cuales estaban destinados al desarrollo de un Plan de Cultura General que, presuntamente comprendería el currículum de los seis años de humanidades (liceos); los dos años restantes se destinaban a formación profesional;
 3. La culminación de estos estudios permitía la Licenciatura, que habilitaba a su poseedor para ejercer como profesor de Educación Primaria.
- Desde un punto de vista social, este esquema significó que el contingente de maestros de las escuelas primarias de Chile se reclutaba de las mismas escuelas y retornaba a ellas, marginados del resto de los estudiantes del mismo nivel, sin la posibilidad de elegir, a su debido tiempo, otra carrera que la de normalista.

Está claro que, por razones socio-económicas, los postulantes a las Escuelas Normales eran, en general, niños que necesitaban un expediente rápido para ingresar a la vida del trabajo. Agréguese que el régimen gratuito de internado facilitaba a los hogares de más bajos recursos económicos la prosecución de estudios de sus hijos.

En definitiva, el sistema tradicional de nuestras Escuelas Normales era esencialmente clasista. Los hijos de los obreros o de empleados de bajos niveles socio-económicos (que eran los que se educaban en las escuelas primarias fiscales) ingresaban a las normales para regresar a las escuelas primarias públicas, sin otra alternativa.

Dada la nueva situación planteada en virtud de la reforma estructural de nuestro sistema educativo, el esquema clasista y cerrado de Escuelas Normales chilenas no podía continuar.

Si la primera revolución socio-pedagógica se expresó en 1842 con la creación de la Escuela Normal de Preceptores de Chile, la segunda revolución está signada el año 1967 con el cambio fundamental del currículum de la Escuela Normal.

Este cambio obedece a razones de tipo social y de tipo pedagógico.

No es posible pensar que mientras el país vive un proceso acelerado de integración y movilidad sociales, radicado especialmente en la revolución educacional de que somos actores todos los miembros de la comunidad chilena, las Escuelas Normales sigan bajo el peso de superestructuras anquilosadas cuya inadecuación a la realidad cultural, económica y social del país resulta evidente.

Por otra parte, la extensión de la escolaridad básica de 8 años de estudios, señala la necesidad de formar un tipo de profesor distinto al que atendió la docencia en las escuelas primarias tradicionales.

SU NUEVA ESTRUCTURA

La nueva estructura de la Escuela Normal Chilena fijada por Decreto N.º 3908, del 10 de Junio de 1967, ha sido diseñada sobre las siguientes bases:

1. La formación del profesor de la nueva Educación General Básica es de nivel superior, lo que significa que podrán ingresar a la Escuela Normal los



MARIO LEYTON, Subsecretario de Educación

que estén en posesión de la Licenciatura Media, requisito exigido por todas las escuelas universitarias.

2. Lo anterior destruye, definitivamente, el sentido clasista de la formación del profesor del nivel básico. El sólo hecho de exigirseles el ciclo completo de educación en el sistema regular (8 años de Educación General Básica y 4 de Educación Media previos) coloca a los postulantes en un pie de igualdad cultural con todos los que asisten a continuar estudios superiores y permite a las Escuelas Normales disponer de elementos humanos con un nivel de madurez psicológica, espiritual y socio-cultural adecuados para la formación del maestro que demanda la nueva estructura del sistema educacional.

3. Los estudios que se realizan en la nueva Escuela Normal Chilena tendrán una duración de seis

semestres académicos, cuatro de los cuales se destinarán a la formación científica y pedagógica, la capacitación docente; los dos semestres restantes dedicarán a la práctica supervisada.

4. El currículum de la nueva Escuela Normal consagra, dentro de un Plan Electivo, las materias que, es decir, la oportunidad para que el futuro profesor profundice en determinadas áreas del saber y de cumplir en óptimas condiciones con las exigencias específicas de las asignaturas contempladas en los planes de estudio de la Educación General Básica, sobre todo a nivel del 7.º y 8.º año.

De este modo, el nuevo profesor egresado de la Escuela Normal podrá atender adecuadamente el primer ciclo de la Educación General Básica (4.º año) donde se imparte una enseñanza global; y el segundo ciclo donde las exigencias de las distintas disciplinas y el mayor nivel biológico de los alumnos del 5.º al 8.º año, demandan un profesor con un grado eficiente de especialización.

Finalmente, es de justicia recalcar, desde el primer día a día y, en consecuencia, la dotación de los centros debe irse incrementando proporcionalmente a los 15 años de estudios sistemáticos para el ciclo de la docencia a la Educación General Básica, que se ha tomado realmente en serio, de que la democratización de la enseñanza significa más educación a más niños, sino que, bien y fundamentalmente, mejor educación para todos.

Esta es la revolución de fondo que se trae a cabo con la nueva Escuela Normal de Chile.

Cuando la demanda educacional se agudiza día a día y, en consecuencia, la dotación de los centros debe irse incrementando proporcionalmente a los 15 años de estudios sistemáticos para el ciclo de la docencia a la Educación General Básica, que se ha tomado realmente en serio, de que la democratización de la enseñanza significa más educación a más niños, sino que, bien y fundamentalmente, mejor educación para todos.

Esta es la revolución de fondo que se trae a cabo con la nueva Escuela Normal de Chile.

PLAN DE CONSTRUCCIONES ESCOLARES

El acondicionamiento físico para el desarrollo del proceso educativo es un factor de gran importancia. La luz, el color, el espacio, la limpieza, el orden material dentro de los muros de la escuela determinan, mucho más que cien discursos, el hábito de hábitos y de motivaciones profundas y de ideales que van conformando la personalidad de los alumnos.

La escuela es el hogar que acoge las inquietudes que se suelen expresar, con espontaneidad, en otras partes. El alumno tiene el deber de ser acogido en un ambiente propicio al desarrollo de tales inquietudes. La dura y triste imagen de una escuela que se llueve, donde el viento implacable, donde la obscuridad contrasta con lo que hay fuera, se está borrando definitivamente de las pupilas de los niños chilenos.

La Reforma Educacional estimó que una de las condiciones para elevar los niveles de la enseñanza es contar con edificios escolares que, sin lujo, pero, no obstante, un ambiente material gratificante y funcional, de modo que las múltiples actividades curriculares puedan realizarse en las mejores posibilidades de eficiencia.

Para el logro de esta meta, se delineó un ambicioso plan de construcciones escolares, cuya concreción está a la vista a lo largo y ancho del país.

Debe subrayarse que el diseño de las nuevas escuelas responde a normas técnicas-pedagógicas probada eficiencia y a estándares consagrados internacionalmente, no obstante las adecuaciones y emplazamiento de aquellas determina en Chile. Por otra parte, no son pocas las escuelas que han sido levantadas por las propias comunidades, con la asistencia financiera y técnica del Estado.

El esfuerzo dirigido hacia la construcción de una nueva casa de Chile, la que cobija al futuro de la nación, fue encauzado, fundamentalmente, por la Sociedad Constructora de Establecimientos Escolares, S.A.

Entre los años 1965 y 1968, el Plan de Construcciones Escolares representa la extraordinaria capacidad de más de un millón cuatrocientos mil metros cuadrados de edificación.

Esta sola cifra es un indicador suficiente que fatiza la importancia concedida por la Reforma a este rubro tan importante para el desarrollo educacional del país.

El desglose de este millón cuatrocientos mil metros cuadrados de edificación escolar, por niveles, expresa como sigue:

1. Edificación destinada a la Educación General Básica: 2.238 escuelas con un total de 1.119.000 metros cuadrados.
2. Edificación destinada a la Educación Media Manifiesto-Científica: 119 establecimientos con un total de 190.408 metros cuadrados.
3. Edificación destinada a la Educación Media Técnico-Profesional: 103 establecimientos con un total de 114.235 metros cuadrados.
4. Edificación destinada a los Centros de Educación Media: 55 establecimientos con un total de 85.905 metros cuadrados.
5. Edificación destinada a establecimientos escolares: 16 locales con un total de 32.527 metros cuadrados.

En resumen, al 31 de agosto de 1968, el Plan de Construcciones Escolares representa un total de 2.531 establecimientos nuevos y más de un millón cuatrocientos mil metros cuadrados de edificación escolar.

Podemos decir, con entera propiedad, que los chilenos están levantando con sacrificio, pero, decididamente, la nueva casa para el futuro país.

Banco del Estado de Chile, Sitio de Honor en la Lucha Contra la Sequía

Un sitio destacado, tanto en el aspecto financiero como en el agrario tiene el Banco del Estado de Chile en la campaña nacional destinada a reducir el impacto de la sequía. Sus ejecutivos están representados tanto en el Comando Nacional como en los Comités provinciales y han integrado las comisiones que estudiaron y resolvieron las medidas que debían llevarse a la práctica para salvar al país del "terremoto seco" que afecta la zona comprendida entre Atacama y Ñuble, en forma más grave.

El Departamento Agrícola de la institución

ha sido la herramienta fundamental de esta valiosa ayuda reconocida por los agricultores y ella ha sido dada a todos los sectores empeñados en salvar la producción de sus tierras, desde el hacendado tradicional y progresista hasta al pequeño campesino a través de sus organizaciones comunitarias.

El Departamento Agrícola está considerado como uno de los pilares básicos del desarrollo agropecuario del país y sus actividades cubren desde el otorgamiento de créditos hasta la asistencia y la orientación técnica necesarias.

EJECUTIVOS DE LA INSTITUCION



Una brillante carrera profesional tiene a su haber el presidente del Banco del Estado de Chile, Alvaro García Alamos. Nacido el 31 de agosto de 1928, realizó sus estudios primarios y secundarios en el Saint George's College. De ahí pasó a la Escuela de Economía de la Universidad de Chile. Entre sus trabajos profesionales, se cuentan los realizados en el Departamento de Estudios Financieros del Ministerio de Hacienda (1948-1949); en el Departamento de Estudios Económicos del Banco Central de Chile (1949-1950) y de 1950 a 1966, en la Compañía de Acero del Pacífico, donde fue ingeniero ayudante, jefe de la Sección Control, Contralor de la Compañía y Subgerente de Finanzas. Entre los años 1964-1966, fue director del Banco del Estado, en representación del Presidente de la República. En 1966, fue presidente del Banco del Estado de Chile. Cuenta, además, una gran actividad docente. En 1950 fue profesor ayudante de Teoría Económica de la Escuela de Economía de la Universidad de Chile y en 1957, profesor de Teoría de Organización, Escuela de Verano, Universidad de Concepción.

Además de sus operaciones normales en el campo agropecuario, como semillas, maquina-

rias, implementos de lechería, créditos al pequeño y mediano agricultor para la adquisi-

ción de ganado, el Departamento Agrícola ha puesto en práctica otras

iniciativas, en relación con la sequía. Entre ellas abrió una línea de crédito adicio-

nal para la compra, por los agricultores, de máquinas de riego, bombas y está importando equipos de riego por aspersión, que permiten un uso más racional de agua, que pueden ser acoplados a tractor. Adquirió en la zona sur —no afectada por la sequía— Heno de Forraje para ser distribuido en la zona afectada.

También mantiene créditos especiales para la compra de cañerías "rocalit", plásticas, y de acuerdo con una resolución del Consejo del Banco del Estado se ha suspendido, entre el 1.º de octubre de 1968 y el 30 de marzo de 1969 —la época más peligrosa de la sequía— el cobro de intereses por la venta de fertilizantes.

Otras de las iniciativas de la institución, a través de su Departamento Agrícola, fue integrar un stock para abastecer de fertilizantes y semillas y promover las siembras de primavera. En su planta procesadora de semillas de Paine —la más avanzada de Sudamérica, en sus doce Plantas de Semillas distribuidas en el país y en sus bode-

gas de almacenamiento que abarcan todo el territorio nacional, no sólo entregó los insumos para una mayor producción de la tierra, sino también los elementos básicos (semillas - fertilizantes) para los nuevos cultivos que exigió la sequía.

Entre las semillas en venta figura la de sorgo, de mayor rusticidad, vitalidad y rendimiento, que sustituye ventajosamente al maíz al necesitar menos agua de riego.

El sorgo es una planta muy tolerante a largos periodos de sequía y se adapta bien a condiciones de humedad limitada, lo que es negativo en el maíz.

El sorgo sólo necesita una cantidad prudente de humedad en el momento de la siembra, exigencia que aumenta antes de la rotura. Después de esto, sólo bastan dos o tres riegos para una buena y favorable producción.

El Departamento también dispuso de una variada línea de semillas forrajeras y de trigo de primavera, cultivo que fue recomendado como una de las medidas para lograr una mejor producción agrícola en la actual emergencia de agua de riego.



Además de sus operaciones normales en el campo agropecuario, como semillas, maquina-

rias, implementos de lechería, créditos al pequeño y mediano agricultor para la adquisi-

ción de ganado, el Departamento Agrícola ha puesto en práctica otras

iniciativas, en relación con la sequía. Entre ellas abrió una línea de crédito adicio-

El Departamento Agrícola Ayudó A Salvar Cultivos de Primavera

necesario, este Departamento programó la importación de Superfosfato Triple y de Urea. Este último es un abono que tuvo magníficos resultados al suplir la escasez de salitre, y que contiene un 45 por

centaje de nitrógeno orgánico. Las operaciones de importación de ambos abonos se programaron y se realizaron con especial rapidez y oportunidad. Es así que a fines de septiembre ya

habían llegado al país 3.500 toneladas de Urea a bordo del mercante "Erich Schroeder". La Urea es altamente apropiada para cereales, chacaras, arroz y para cultivos industriales. De acuerdo con las instrucciones de los técnicos que estudiaron su uso en Chile, este abono se aplica antes de la siembra, conjuntamente con la última labor.

centas bodegas que tiene el Banco del Estado a lo largo de la zona agrícola chilena. A pesar de los cálculos sobre la posible merma de la producción agrícola como consecuencia de la sequía, que por segundo año consecutivo afectó a Chile, la aplicación de abonos contribuyó a que esta reducción no alcanzara a cifras catastróficas. Más aún, hubo sectores en que se mantuvieron los márgenes de producción, especialmente en el campo de las hortalizas.

nes puestas en marcha por el Departamento Agrícola fue la de concretar la importación de 24 mil toneladas de Nitrato de Amonio Cálcico para sustituir la falta de salitre en otro de sus aspectos básicos.

Ese contiene un mayor porcentaje de nitrógeno, por lo cual para mantener el ritmo de fertilidad de las tierras en trabajo, es necesario una menor cantidad en relación al salitre.

Su precio de venta es igual que el salitre considerado en unidades de nitrógeno.

Un Banco al Servicio de La Comunidad

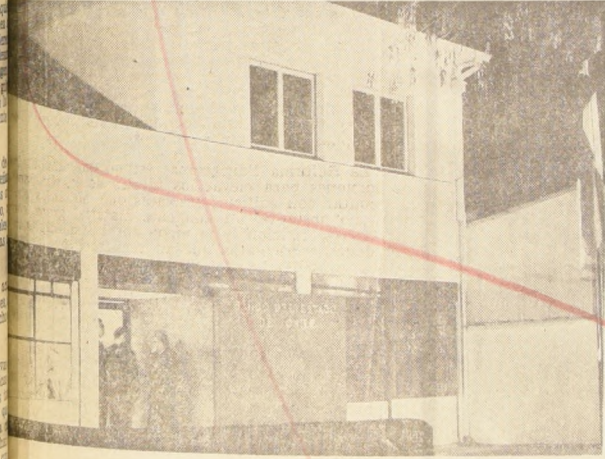

En las partes está presente la acción del Banco del Estado a través de 12 oficinas, además de agencias, agencias y cajas auxiliares. Incluso

Se hace difícil sintetizar en una sencilla crónica la

multiplicidad de actividades que atiende el Banco del Estado de Chile en sus propósitos de "ayudar a vivir mejor", uno de sus slogans más conocidos. Una serie de iniciativas convertidas en disposiciones legales o concretas en decretos han ido extendiendo su acción, sin dejar, por ello, de lado lo esencial que es el ahorro, que da confianza en el futuro.

Es el Banco del Estado de Chile, elemento básico en la variada gama de cambios que el actual Gobierno está introduciendo en la vida del país para incorporar al pueblo a los beneficios sociales y a un mejor bienestar. Además de sus operaciones propias en el campo del crédito, hoy día tiene especial importancia su línea de préstamos a las cooperativas agrícolas, campesinas, pesqueras, de producción de consumo, de viviendas, de ahorro y créditos o de servicios, creándose también en septiembre de 1968 la Sección Cooperativas para asesorarlas técnicamente.

otros implementos hogareños, gracias a préstamos otorgados por el Banco. La institución, sin perder su fisonomía fundamental, está entregando parte importante de sus recursos hacia estos sectores que estaban marginados del crédito, facilitándoles toda la asistencia necesaria e información.

Los Talleres Artesanales Populares, que disponen de un crédito selectivo, han podido financiar la compra de materia prima, adquisición de equipo y ampliaciones de sus instalaciones, gracias al Banco del Estado, y así el país puede lucir con legítimo orgullo una artesanía creciente, que fue en otros países la base de su desarrollo industrial.

Los campesinos, para quienes la palabra crédito era un término desconocido, gracias al sistema de créditos controlados pueden financiar la adquisición de elementos de trabajo, como carretas, arados, rastras, discos, palas, azadones, como también abonos, semillas, desinfectantes, animales de trabajo, de engorda, aves de corral y para mejorar sus viviendas o para la adquisición de muebles y menajes de hogar.



El Gerente General del Banco del Estado de Chile, Enrique Soto Soto, nació en San Felipe el 2 de abril de 1914. Sus estudios primarios y secundarios los hizo en el Liceo de Hombres de Ovalle, ingresando en 1933 a la ex Caja Nacional de Ahorros, en la Oficina de Ovalle. En 1940, fue nombrado ayudante de inspectores y posteriormente inspector de oficinas. Fue agente en las oficinas de Petorca, Combarbalá, Tocopilla, Pitrufquen, Casablanca, Ovalle y Viña del Mar. En 1962, ocupó el cargo de subgerente de la oficina Valparaíso-Prat; en 1964, gerente Caja de Previsión de los Empleados del Banco del Estado; en 1965, gerente de la Oficina Principal; en 1966, gerente de Negocios Bancarios, gerente de Operaciones y subgerente general, llegando a Gerente General de la Institución, en 1967. Es casado y tiene cuatro hijos. Su carrera en el Banco del Estado de Chile ha sido brillante, destacándose en cada uno de los cargos desempeñados y tiene sólida experiencia en cada una de las variadas gamas de actividades a que obliga la institución a sus ejecutivos.



Además de sus operaciones normales en el campo agropecuario, como semillas, maquina-

rias, implementos de lechería, créditos al pequeño y mediano agricultor para la adquisi-

Política Popular de Ahorro y Crédito

"El Banco del Estado ha creído conveniente revisar su política de crédito y adaptarla a las aspiraciones del Gobierno de hacer participar en el proceso económico a la gran masa ciudadana. En tal sentido, está fomentando una política popular del crédito y del ahorro que incorpore a un inmenso sector al sistema bancario y le permita gozar, en forma amplia, de sus beneficios".



EXAMEN DE SELECCIÓN DE LAS UNIVERSIDADES CHILENAS PARA EL AÑO ACADÉMICO 1969

PRUEBA DE APTITUD ACADÉMICA PRUEBA DE CONOCIMIENTOS ESPECÍFICOS

Los postulantes que rendirán las pruebas en Santiago, han sido distribuidos en las 13 Sedes habilitadas en la capital, en el siguiente orden, según su número de inscripción.

SEDES DE SANTIAGO

SEDE N° 1: ESCUELA DE INGENIERÍA DE LA U. DE CHILE
(Av. Beauchef N° 850)
Jefe de Sede: Prof. Juan Cassis
N.os 48.644 a 61.200

SEDE N° 2: LICEO MANUEL DE SALAS
(Av. Brown Norte N.os 101-105)
Jefe de Sede: Prof. Gastón Pesse
N.os 39.573 a 48.640

SEDE N° 3: LICEO N° 5 DE HOMBRES
(JOSE V. LASTARRIA)
(Av. Miguel Claro N° 32)
Jefe de Sede: Prof. Elío de la Vega
N.os 34.957 a 39.569

SEDE N° 4: INSTITUTO NACIONAL
(San Diego N° 32-A)
Jefe de Sede: Dra. Adela Legarreta
N.os 31.006 a 34.952

SEDE N° 5: LICEO N° 11 DE NIÑAS
(Los Plátanos 3130, Macul)
Jefe de Sede: Patricio Estellé
N.os 28.025 a 31.004

SEDE N° 6: LICEO N° 2 DE NIÑAS
(Av. Matucana 93)
Jefe de Sede: Prof. Gumercindo Revueltas
N.os 25.310 a 28.022

SEDE N° 7: COLEGIO VERBO DIVINO
(Av. Presidente Errázuriz 4045, El Golf)
Jefe de Sede: Prof. Roberto Douglas
N.os 18.771 a 25.307

SEDE N° 8: LICEO VALENTIN LETELIER
(Recoleta N° 523)
Jefe de Sede: Prof. Narciso Contreras
N.os 17.497 a 18.770

SEDE N° 9: COLEGIO SAINT GEORGE
(Av. Pedro de Valdivia N° 1423)
Jefe de Sede: Prof. Mario Caiozzi
N.os 16.444 a 17.496
61.201 a 61.377

SEDE N° 10: CASA CENTRAL UNIVERSIDAD CATÓLICA
(Av. Bernardo O'Higgins 340)
Jefe de Sede: Prof. José Manuel Ugarte
N.os 14.090 a 16.443

SEDE N° 11: LICEO N° 1 DE NIÑAS
(Compañía 1484)
Jefe de Sede: Prof. Paulino Vargas
N.os 11.317 a 14.088

SEDE N° 12: LICEO N° 8 DE HOMBRES
(Av. Bustamante N° 434)
Jefe de Sede: Prof. Rolando Pantoja
N.os 09.868 a 11.316

SEDE N° 13: LICEO GABRIELA MISTRAL
(Av. Independencia N° 1241)
Jefe de Sede: Prof. Eusebio Flores
N.os 00.348 a 09.867

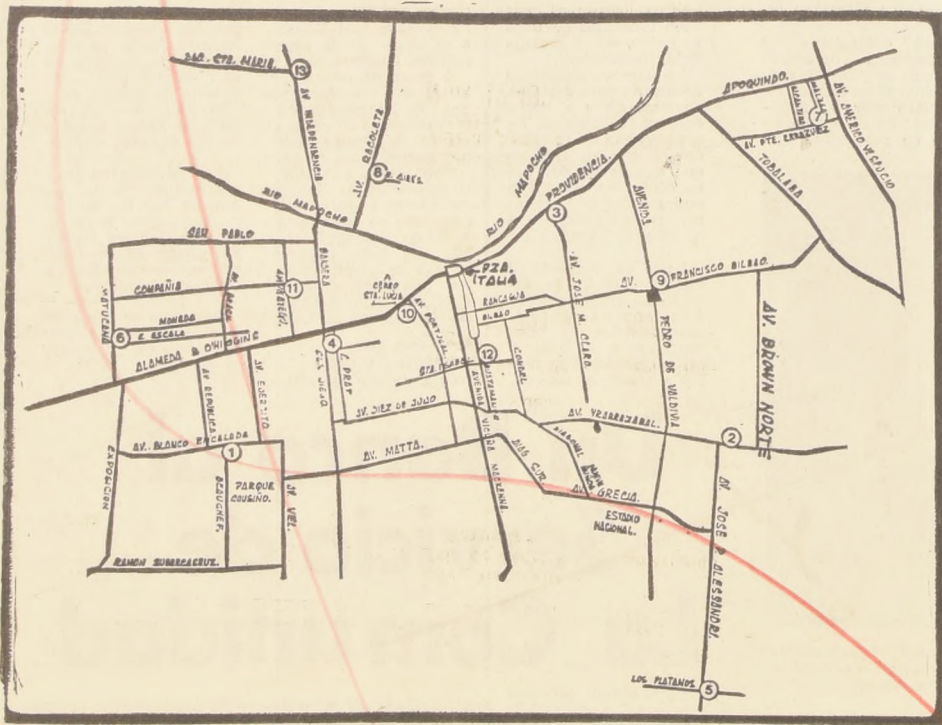

FECHAS Y HORAS DE LAS PRUEBAS:

PRUEBA DE APTITUD ACADÉMICA:
Hoy Martes 14 de enero, 8.30 horas

PRUEBAS DE CONOCIMIENTOS ESPECÍFICOS:

BIOLOGÍA: Mañana Miércoles 15 de enero, 8.30 horas
FÍSICA: Mañana Miércoles 15 de enero, 16.30 horas
MATEMÁTICAS: Jueves 16 de enero, a las 8.30 horas
QUÍMICA: Jueves 16 de enero, a las 16.30 horas

INSTRUCCIONES A LOS POSTULANTES

- 1.—Hoy martes 14, a las 8.15 horas, a más tardar, deberán estar en la respectiva sede, cerca de la Sala que les haya correspondido y esperarán ser llamados.
- 2.—No será permitido introducir ningún objeto a la Sala del examen, salvo los indicados en el número siguiente.
- 3.—MUY IMPORTANTE: No deben olvidar llevar su cédula de identidad, su tarjeta de identificación N.º 4 y un lápiz de mina N.º 2.

- 4.—Dentro de la Sala se comportarán disciplinadamente y con el más estricto orden. La solemnidad de la Prueba hará necesario expulsar de la sala a aquellos que sean sorprendidos copiando, conversando con algún otro postulante o en actitud que haga sospechar alguna irregularidad.
- 5.—En cada Sede habrá una oficina de informaciones atendida por personal universitario para evacuar cualquier consulta o reclamo.

LAS PRUEBAS DE CONOCIMIENTOS ESPECÍFICOS SERÁN RENDIDAS EN LA MISMA SALA EN QUE SE RINDA LA PRUEBA DE APTITUD ACADÉMICA.

PLANTEO VALDES EN REUNION PEARSON

INJUSTA DEPENDENCIA DE LOS PAISES EN VIA DE DESARROLLO

EL FUTURO DEL MUNDO SUBDESARROLLADO ESTUDIA LA CONFERENCIA QUE SE INAUGURO AYER.

UN MUERTO Y MAS DE CIEN DAMNIFICADOS

CATASTROFICO INCENDIO EN VALPARAISO

La Nacion

EL DIARIO AL SERVICIO DE CHILE

Año LIII — Santiago de Chile, Martes 14 de Enero de 1969 — Precio: \$ 0,70 — N.º 18.670



Un gigantesco incendio que consumió cerca de veinte casas y que dejó heridos, muertos y damnificados, puso la nota de pánico en Valparaíso el domingo pasado. El gráfico ilustra un momento en que las llamas forman una hoguera imposible de contener por la falta de agua y dificultades del terreno.

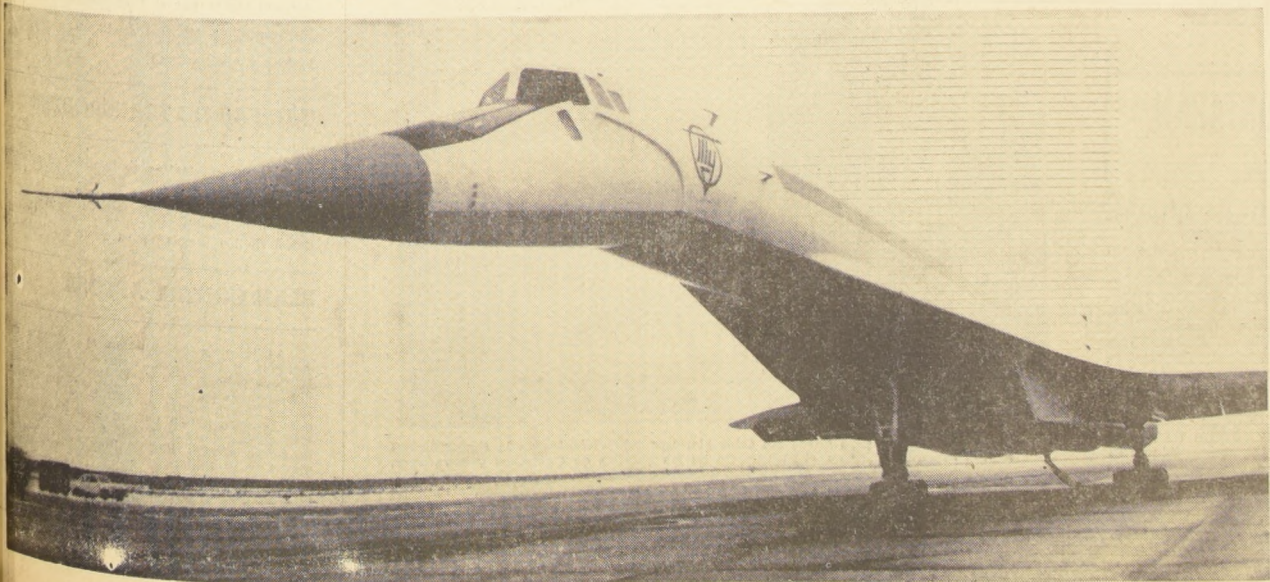

No sólo en el espacio interestelar las velocidades se hacen "cósmicas". También en el medio corriente de transportes el espacio se estrecha cada día. Dos mil quinientos kilómetros por hora desarrolla este extraño pájaro volante que acaba de cumplir con éxito su segundo vuelo de prueba. Cuando los pilotos hacen subir o bajar la afilada proa móvil, el aparato se asemeja más a un pájaro que a un medio de movilización humano. En la fotografía el TU, soviético, listo para despegar.

... DE LOS 6 OCUPANTES DE UN BOTE

FAMILIA MURIO EN NAUFRAGIO EN PUERTO NATALES

(INFORMACION EN PAGINA 32)

... ENDE HOY EN TODO EL TERRITORIO

MIL ESTUDIANTES LA PRUEBA DE ESTUD ACADEMICA

(INFORMACION EN PAGINA 28)

UN BRETAÑA

CHAZA CONFERENCIA

NETARIA MUNDIAL

(INFORMACION EN PAGINA 33)

MURA CON

MEZUELA

PARTIDO DE

VERNO DE GUYANA

(INFORMACION EN PAGINA 33)

INFORMACION DE JURADO

RA EL JUICIO DE

SINATO DE KENNEDY

(INFORMACION EN PAGINA 33)

ERENCIA ANTISISMICA

TERREMOTOS

ARDARON EN

AÑO EL

GRESO DE CHILE

(INFORMACION EN PAGINA 38)



35 MIL ESTUDIANTES DAN HOY PRUEBA DE APTITUD ACADEMICA

Boletín del tiempo emitido el 13-1-1969 por la Oficina Meteorológica de Chile.

Apresiasión general para las próximas 24 horas: Norte Grande: escasa nubosidad.

Norte Chico: despejado. Zona Central: despejado a parcial nublado. Zona Sur: nublado. Zona Austral: nublado.

INFORMACIONES DE SANTIAGO

Pronóstico: despejado. Temperatura máxima: (12.I.69) 28,9 grados C a las 16.30 horas. Temperatura mínima: (13.I.69) 12,4 grados C a las 7 horas. Humedad máxima: (12.I.69) 78 por ciento a las 16.30 horas. Humedad mínima: (12.I.69) 38 por ciento a las 16.15 horas. Horas de sol: (12.I.69) 11 horas 42 minutos. Evaporación: (12.I.69) 7 milímetros.

HOGAR INFANTIL PARA LONCOCHE

Quedó oficialmente inaugurado en Loncoche un Hogar Infantil de la Alianza Cristiana Misionera institución reconocida recientemente como colaboradora de la acción del Consejo Nacional de Menores, organismo que aportó cien mil escudos para la construcción del establecimiento. El aporte fue cursado a la casa matriz de la Alianza Cristiana y Misionera a fines de diciembre pasado.

En esta forma, el Consejo Nacional de Menores continúa extendiendo su labor a diferentes provincias del país con el objeto de lograr una mejor atención a los menores en situación irregular, en cumplimiento de las disposiciones legales que le señalan la obligación de planificar, supervisar, coordinar y estimular el funcionamiento y la organización de entidades y servicios públicos y privados que presten asistencia o protección a los menores.

Al momento de su inauguración, el Hogar Infantil tendrá capacidad para atender a cien menores huérfanos y desamparados pero según ha informado la institución, la obra está proyectada para atender a una población de 200 menores, a fines de 1969.

El Hogar Infantil que- do ubicado en Loncoche a 2 kilómetros de la Plaza de Armas de esa ciudad, cuenta con una hectárea de terreno y 4 pabellones de dos pisos.

4 PROVINCIAS VISITARA EL MINISTRO DONOSO

El Ministro de Vivienda y Urbanismo, Andrés Donoso, señaló su voluntad de agilizar al máximo los programas habitacionales y de entrega de terrenos en la deteñida gira que inició por las provincias de Maule, Talca, Linares y Curicó, acompañado de expertos de la Secretaría de Estado.

Poco después de su llegada a Cauquenes, donde fue recibido por las autoridades de la provincia de Maule, y de la ciudad de Cauquenes, como por dirigentes de los pobladores, celebró una reunión en la Intendencia. El Ministro expuso la política habitacional que está impulsando el Gobierno por primera vez con la participación directa de la comunidad y de las provincias. Señaló que el programa de inversiones constituye un conjunto coherente de proyectos de todos los subsectores: viviendas, equipamiento comunitario, obras de urbanización, terrenos y mejoramiento urbano.

La Intendente Lella Kostner expuso la labor desarrollada en el plano provincial y comunitario y, en particular, de Operación Sitio.

Posteriormente, el Ministro de Vivienda visitó la Municipalidad de Cauquenes, siendo recibido por el Alcalde Héctor Silvestre Paiva y regidores. En esta oportunidad, reiteró el Secretario de Estado la política del Ministerio de coordinar su labor con la acción municipal.

A las 9.00 horas de hoy, los 35 mil postulantes inscritos para ingresar a las 7 Universidades del país —excepto la Universidad Técnica— rendirán a lo largo del territorio nacional, la Prueba de Aptitud Académica, requisito indispensable para poder iniciar sus estudios superiores en las Corporaciones del país.

Este año, por primera vez, los estudiantes deberán rendir una prueba única que les posibilitará la entrada a todas las Universidades del país, excepción de la Universidad Técnica. En el día de ayer, los postulantes concurrieron a los locales donde se tomarán las pruebas con el fin de efectuar un reconocimiento de los mismos.

Los alumnos pueden ingresar a las salas portando únicamente su carnet de identidad, tarjeta de identificación N.º 4 y un lápiz de mina N.º 2. Su conducta en el momento en que rindan la prueba, debe ser muy disciplinada, puesto que cualquier gesto u observación tendiente a cometer cualquier tipo de irregularidad, será penalizada con la expulsión del lugar y la suspensión del examen.

SEDES EN SANTIAGO

El mayor número de postulantes se ha concentrado en Santiago. Por este motivo, la capital ha sido dividida en 13 subse-des, que son: Escuela de Ingeniería de la Universidad de Chile; Liceo Manuel de Salas; Liceo de Hombres N.º 5; José Victorino Lastarria; Instituto Nacional; Liceo de Niñas N.º 11; Liceo de Niñas N.º 2; Colegio Verbo Divino; Liceo Valentín Letelier; Colegio Saint George; Casa Central de la Universidad Católica; Liceo de Niñas N.º 1; Liceo de Hombres N.º 8 y Liceo Gabriela Mistral.

SEDES EN PROVINCIAS

Las sedes que tomarán las Pruebas de Aptitud Académica, Conocimientos Específicos y Especiales, alcanzan a 17 en provincias. En ellas están incluidos todos los Centros Regionales que poseen las Universidades en las distintas ciudades del país.

LAS PRUEBAS

La base del examen de selección está constituida por la Prueba de Aptitud Académica. Esta, elaborada por el Instituto de Investi-

gaciones Estadísticas de la Universidad de Chile, consta de dos partes. La parte verbal, que mide la habilidad en el manejo del idioma, y la parte matemática, que comprueba el grado de comprensión y razonamiento con símbolos matemáticos, conjuntamente con la mayor o menor capacidad que posee el educando para manejarlos.

Las Pruebas de Conocimientos Específicos, redactadas por Comisiones integradas por profesores de la Universidad de Chile, serán rendidas con posterioridad y comprenden cuatro áreas: Biología, Física, Matemáticas y Química. En su elaboración se ha tenido en cuenta una cuidadosa coordinación con las materias

que los alumnos han estudiado en los programas de Educación Media.

Su objetivo es medir la capacidad de aplicar conocimientos básicos a soluciones de situaciones concretas. Las Pruebas de Conocimientos Especiales son exigidas por algunas de las carreras que ofrecen las Universidades.

Las fechas en que se realizarán estas pruebas son: Biología, a las 8.30 horas del día 15; Física, a las 16.30 horas del mismo día; Matemáticas, a las 8.30 horas del día 16; y Química, a las 16.30 horas del mismo día.

RESULTADOS Y MATRICULA

Los resultados de la Prue-

ba de Aptitud Académica y Conocimientos Específicos serán obtenidos mediante métodos mecánicos en máquinas IBM. La procesamiento de datos durará hasta la primera semana de febrero próximo, y será efectuado por personal especializado. Los resultados se entregarán el 10 de febrero, a todos los estudiantes del país, median te listas que se publicarán en las respectivas sedes en que ellos rindieron su examen.

De este modo, los postulantes sabrán inmediatamente cuáles son sus posibilidades de ingresar a la Universidad, y en qué carreras. Las matrículas para los aceptados se iniciarán el 3 de marzo próximo.

HOY SE CUMPLEN 116 AÑOS DE LA MUERTE DE FRAY ANDRESITO

Hoy día se cumplieron 116 años del fallecimiento de Fray Andresito, el religioso franciscano que espera de la burocracia vaticana la consagración de Santo que ya el pueblo le ha otorgado.

Entre las pruebas que las autoridades eclesásticas chilenas han enviado a Roma para el proceso de beatificación, está la sangre aún licuada y en misterioso buen estado de conservación de Fray Andresito.

Antes de fallecer el 14 de enero de 1853, a la edad de 53 años, a Andrés Antonio María de los Dolores García Acosta —que tal era su nombre— se le practicó una "sangría" como último recurso de la ciencia de aquel entonces. El confesor de Fray Andresito y Superior de la Recoleta, Padre Francisco Pacheco, guardó la sangre que se le extrajo al ilustre enfermo, la que se conserva intacta hasta hoy.

Las autoridades de la Parroquia Recoleta Franciscana señalan que "por virtud de esta sangre milagrosamente conservada se han obtenido innumerables y sorprendentes curaciones" y que "muchas veces esta sangre ha sido estudiada, analizada y siempre se reconoce que es sangre humana pura, conservada por algo que la ciencia o alcanza a comprender. Es, pues, un milagro permanente y público."

A pesar de la devoción popular en torno a su figura, la Parroquia Recoleta Franciscana advierte "a todos los devotos de Fray Andrés, que las leyes de la Santa Iglesia prohíben dar culto público a Siervos de Dios cuya santidad aún no ha sido proclamada oficialmente por la Iglesia".

Sin embargo, la fé popular en torno a Fray Andresito ha inducido a las sendas gentes del pueblo a considerarlo santo sin más trámite, puesto que cumple a sus invocaciones con curaciones y atenciones de salud física y espiritual y con la concesión de otros dones pedidos por los fieles.



Aquí se conserva la sangre licuada de Fray Andresito, en el templo de la Parroquia Recoleta Franciscana. El modesto ayudante de cocina y limpiador, que fue este religioso, murió hace 116 años y hay en Roma un proceso para su beatificación. El pueblo, sin embargo, lo consagró como santo desde antes de su muerte.



El ex Ministro de Economía de Colombia, Dr. Hernando Agudelo, llegó ayer a Santiago, vía Avianca, para participar en las reuniones de la Comisión Pearson, sobre el Desarrollo, que se iniciaron en Santiago. En el aeropuerto de Fudahuel fue recibido por el Embajador de Colombia en Santiago, Alvaro García Herrera; por el Cónsul General de Colombia en Valparaíso, y otros miembros de la Misión diplomática de su país y de la colonia colombiana residente. (Foto Pudahuel).

Pobladores de Arica Recibieron Sitios

Exitosa alcanza gestión del Subsecretario de la Vivienda.

Con la intervención directa del Subsecretario de Vivienda y Urbanismo, César Díaz-Muñoz, que viajó especialmente a Arica con dicho fin, quedaron resueltos en esa ciudad los problemas habitacionales que afectaban a la Población Manuel Rodríguez y, al mismo tiempo, se dispuso agilizar la entrega de terrenos urbanizados a postulantes de CORHABIT.

El Subsecretario de Vivienda y el Director de Oficinas Regionales, Hugo Boetsch, viajaron a Arica el viernes pasado. Díaz-Muñoz Cormatche celebró ese mismo día una reunión con el Ministro de Tierras, el Subsecretario de dicha Cartera

y el Gobernador de Arica, acordándose las acciones pertinentes.

El Subsecretario de Vivienda comunicó a los pobladores que en el curso de esta semana se hará entrega de 61 terrenos a los postulantes de la Población Manuel Rodríguez, en el lugar en que se encuentran en la actualidad.

También se informó al Comité Nueva Esperanza que el lunes 20 del presente se procederá a la entrega material de terrenos de Olivarera de Azapa, a los 196 postulantes de dicho Comité.

DESTINAN RECURSOS Con el objeto de que to-

das estas iniciativas se concretaran a la brevedad y sin tropiezos, se efectuó una nueva reunión extraordinaria, en la cual se acordó poner a disposición de la CORMU la suma de 120 mil escudos para la ampliación de la Población Presidente Frei en 41 terrenos. Además, la Junta de Arica acordó contratar los proyectos de urbanización para las poblaciones Manuel Rodríguez y Olivarera de Azapa y, por último, entregar a la Corporación de la Vivienda la suma de 240.000 escudos, a través de un convenio-mandato, para la compra de materiales de la Población Manuel Rodríguez, y otros 600.000 escudos para la urbanización de la Olivarera.

DELEGADO ZONAL DE ARICA

Fuera de estas acciones de tipo inmediato, la Dirección de Oficinas Regionales nombró por el cargo de Director Zonal al arquitecto Jorge Elton, quien pondrá en marcha el programa del bienio 69-70 del Ministerio de Vivienda.

EN SU BARRIO CORTARAN HOY LA LUZ

En los sectores 3 y 4 de la capital se restringirá hoy el consumo de energía eléctrica.

En el sector 3 se cortará de 8 a 14 horas y en el 4, de 14 a 20 horas. Los sectores afectados se encuentran dentro de los siguientes límites, aproximadamente: SECTOR 3: San Joaquín a Estrella Polar, Av. Santa Rosa, Gran Avenida, Rivas, Traslaviña, Av. La Feria, Av. Centenario, Pintor Cicarelli, Irarrázaval con Chile-España, Irarrázaval Chacra Valparaíso, Av. Tupper con Abate Molina, Exposición, Ecuador, Alameda O'Higgins hacia Blanqueado, Las Rejas, Av. Providencia, Tobalaba, Invenible Armada, Av. Pucuro, Pedro de Valdivia, San Cristóbal, Av. Panamericana a la altura de General Alvarado, SECTOR 4: Av. P. Alessandri, Av. Pedro de Valdivia, Zanjón de la Aguada, San Ignacio, Alameda O'Higgins, Exposición, Av. Tupper, Av. Diez de Julio, Quinta Normal en Matucana entre Santo Domingo y Ecuador, Barrancas en El Blanqueado, Las Rejas, 5 de Abril, Mapocho y San Pablo entre Panamericana y Vivaceta, Cerro Calán, Av. Apoquindo, IV Centenario, Camino Lo Saldes, Lo Beltrán.



"El Día del Veterano", pero ahora sin estos gloriosos sobrevivientes de la Campaña del álfico, fue celebrado ayer en el aniversario de las batallas de Chorrillos y Miraflores, autoridades militares, delegaciones de las diferentes unidades de la Guarnición, reas organizaciones que agrupan a la Aviación y de organizaciones patrióticas, como de honorarios de la Marina y de los ex servidores de las Fuerzas Armadas, se dieron cita al pie del Monumento al General Baquedano, en la plaza que lleva su nombre. Los honores estuvieron a cargo del Regimiento Cazadores; a nombre del Ejército habló el Coronel Mario Meneses, Director de los arsenales de Guerra.

CONSEJOS DE SALUD

El Intendente de Santiago anunció que los Consejos Comunitarios de Salud, que fueron formados en una reunión de jefes zonales de Salud de la provincia. Su finalidad es la participación directa de los problemas sanitarios y el intercambio de experiencias en materias sanitarias.

PAGOS DE EXCEDENTES

Los jubilados y pensionados de la Ley de Empleados Particulares podrán solicitar de la asignación familiar de los cedentes con las pensiones del prestatario, a partir del miércoles 22 y de acuerdo al calendario de pagos establecido.

TECNICOS PESQUEROS

Una Misión de Asistencia Técnica de Corea se encuentra de visita en Chile, revisando con diversos funcionarios de Odeplan e Instituto de Fomento Pesquero un plan preliminar para establecer el programa de centros pesqueros del centro y sur, donde la Misión realizará un estudio de las posibilidades pesqueras de la zona, con el objeto de poner a punto planes de ayuda técnica a la industria pesquera de nuestro país.

DESCUENTAN DIA DE PARO

El Ministro del Trabajo ha desmentado la noticia de que no se descontará el día de paro correspondiente al día 8 a quienes hubieran trabajado ese día. Agregó que se ha reunido con los representantes de las Cajas de Previsión de acuerdo al Art. 144 del Estatuto Laboral que debe procederse a descontar el día 8. Se hará en la planilla de enero.

ALMUERZO A PREMIOS NACIONALES

En el gran comedor del Palacio de la Moneda se ofrecerá hoy un almuerzo por el Presidente de la República en honor de los Premios Nacionales de Literatura y Arte de 1968. Entre los invitados se encuentran los Ministros de Estado, los Rectores de Universidades y representantes de los intelectuales.

DEFENSA FORESTAL

Una campaña nacional para defender los bosques contra la acción del fuego la impulsará el Comité Nacional ad hoc que preside el Sr. Jorge Kinoshita, representante del Servicio Agrícola Ganadero, SAG, Indap, Ministerio de Agricultura, Bomberos y Ministerio de Educación. Los representantes del Comité recibirán instrucciones para actuar en forma drástica contra las causas de la pérdida de bosques a consecuencia de incendios durante la práctica del campamento.

COMERCIO MINORISTA

Hoy quedará constituida en la ciudad de Renca la sección gremial de la Cámara Minorista de Chile. Esta nueva sección se ubicará en la calle Salomón Sack 856, Población Juan Pablo II N.º 2, donde está ubicada la Central de Comercio de Renca. Los comerciantes deberán inscribirse en el padrón de la sección, en cumplimiento a lo dispuesto en la Ley de Comercio Minorista, la pasada semana se efectuó una reunión de socios de la Cámara, Santo Domingo.

AUXILIO A DAMNIFICADOS

El Ministerio del Interior remitió a la Intendencia de Valparaíso la suma de seis mil escudos para el auxilio a los damnificados por el incendio ocurrido en la calle Chocan. Durante el siniestro ocurrieron lesiones a varios voluntarios de Compañías de Bomberos.

CORPORACION CULTURAL

Esta semana actuarán en la Unidad Cultural de la Corporación Cultural de Santiago, continuando su programa de actividades al aire libre. En Quinta Normal se actuará el Ballet Municipal Folklorico "Pucará", el Coro Filarmónico de Arte Escénico, el Ballet Municipal y el Ballet Folclórico. Posteriormente se trasladarán al teatro de la calle Alameda, donde el día 20 se conmemora el Día del Chileno.

INVERSIONES CAMINERAS

Con el objeto de efectuar un estudio de los costos de rentabilidad en inversiones de transporte se aprobó un convenio entre la Universidad de Chile y la Dirección de Vialidad. Firmaron el convenio el Sr. Alfredo Iturza por el Departamento de Ingeniería y el Sr. Pedro de Valdivia por la Dirección de Vialidad y por la Universidad de Chile el Sr. Pedro de Valdivia.

TARIFAS DE TRANSPORTES

Las nuevas tarifas de transportes que entrarán en vigencia el curso de la presente se reunirán los contactos en la Dirección de Transportes y las Asociaciones de Usuarios de Buses y Taxibuses. También se está estudiando la posibilidad de la fijación de la tarifa de los taxistas para subir las tarifas.

PLAN CONTRA AFTOSA

Viajaron a Washington el Sr. Roberto Aguilera y Ganadero, Roberto Laituró Gómez, jefe de la subdivisión de Control de Alimentos, y el Sr. Roberto Aguilera, con el objeto de formalizar un convenio con el Banco Internacional de Fomento, por el cual el país recibirá ayuda por un total de tres millones de dólares para combatir la fiebre aftosa. Por su parte, el Banco aportará 30 millones de dólares para la instalación de un laboratorio nacional de Bacteriología, vacunación en animales de experimentación, vehículos, motocicletas y elementos se necesitan.

Valdés inauguró reunión de Comisión Pearson

DEBERE DARSE LA ALARMA POR LA INJUSTA DEPENDENCIA DEL MUNDO EN DESARROLLO

Este país no es el más grande, ni el más rico, ni el más desarrollado de América Latina, pero es donde está el mayor esfuerzo serio para modificar sus estructuras a fin de que sea toda la comunidad, la que libremente participe, política, social y económicamente, en esta tarea y que sean las grandes mayorías quienes obtengan los beneficios", manifestó en la tarde el Canciller Gabriel Valdés, en su discurso de apertura de la reunión en Santiago de la Comisión de Desarrollo Internacional, más conocida como "Comisión Pearson", ya que es presidida por el ex Primer Ministro de Canadá, Lester Pearson.

Valdés usó de la palabra para referirse a la importancia que para el desarrollo tiene acelerar el desarrollo de los países en desarrollo y la significación que involucra en esfuerzos técnicos y financieros.

La Comisión Pearson realiza un documentado estudio de los países en desarrollo para evaluar los resultados de la asistencia técnica y económica que se les ha prestado en las dos últimas décadas. África y Asia precisan en Latinoamérica, en general la asistencia técnica y económica en los próximos 10 años.

Para el desarrollo durará hasta el viernes próximo en Santiago 19 horas, Pearson ofrecerá una conferencia a las sesiones de hoy y mañana, serán de prensa. Las sesiones de hoy y mañana, serán de prensa. La opinión de los señores del sector fiscal y del sector privado para el sector privado, serán de prensa y viernes para el sector privado de opiniones y recomendaciones. Solo intercambio de opiniones y recomendaciones. Solo intercambio de opiniones y recomendaciones. Solo intercambio de opiniones y recomendaciones.



El Ministro de Relaciones Exteriores de Chile, Gabriel Valdés, inaugura la reunión santiaguina de la Comisión de Desarrollo Internacional. Agradecido a nombre del Gobierno, que la Comisión Pearson hubiera elegido nuestro país, "que no es el más grande ni el más rico ni el más poblado de América Latina", pero donde se está "haciendo un esfuerzo serio por modificar sus estructuras, a fin de que sea toda la comunidad la que, libre y responsablemente, participe política, social y económicamente, en la tarea y que sean las grandes mayorías las que obtengan los beneficios". Lo escuchan, a la derecha, Lester Pearson, presidente de la Comisión.

Nuestros deberes están bien trazados, definidos, y no podemos eludirlos. Pero vivimos en un mundo en que las decisiones de unos dependen de las decisiones de otros y que, en consecuencia, la posibilidad de cumplir con nuestros deberes propios, depende de que otros cumplan con los suyos. He ahí planteada con la mayor simplicidad la interdependencia entre la cooperación internacional y el desarrollo interno de nuestros países.

En una gran medida la estructura internacional organizada desde Bretton Woods respondió a un concepto de reconstrucción del mundo destruido por la guerra y sus objetivos fueron determinados con prescindencia de la relación norte-sur del mundo. En una palabra, no se concibió el fenómeno del desarrollo y las tensiones de orden económico, social y político que se engendraron. Desde entonces, el colonialismo tradicional ha desaparecido para dar nacimiento a nuevos estados. Los derechos humanos han pasado a ser exigencias vitales de grandes masas y las comunicaciones se han volcado para mostrar a los pueblos en desarrollo el prodigioso avance tecnológico de algunas naciones donde se ha acumulado la ciencia y los recursos financieros en una proporción gigantesca. En un mundo que se encuentra unido por las expectativas que abre una civilización vertiginosa y por el temor, las estructuras políticas, las normas jurídicas, y los mecanismos financieros internacionales siguen sin variar, al servicio de las grandes potencias, de quienes disponen del poder porque tienen el saber.

Está aquí la razón de la crisis que sacude al mundo y que está irrumpiendo en forma a veces desbordada la generosidad y el presentimiento de la juventud contemporánea.

DOS NORMAS

Es por ello que se hace necesario eliminar la rigidez conceptual con que se están abordando los problemas del desarrollo, tanto a nivel nacional como internacional. Ayer luchamos por que conceptos como los de planificación y preferencias fueran aceptados. Hoy se trata de que la ordenación jurídica internacional sea modificada en función de la justicia para las mayorías. Para ello es necesario que asistan siempre dos normas: una aplicable a los países desarrollados y otra, más favorable, que se aplique a los países en desarrollo. Bien sabemos que cuando el poder económico de dos naciones es marcadamente diferente, la igualdad ante la ley no es sino ficción, al servicio de las grandes potencias. Se trata de la protección de los débiles hace ya tiempo que ha sido aceptado por el ordenamiento jurídico interno de la mayoría de los países. Se trata ahora de trasladarlo al plano de las relaciones internacionales.

Debemos reconocer con realismo que si los países en desarrollo se han estrellado contra la muralla de la independencia de la comunidad internacional es en parte culpa de ellos.

Han sido singularmente incapaces de ejercer una presión constante, inteligente e imaginativa sobre los países desarrollados. El llamado tercer mundo es reticente consigo mismo. No ha tomado plena conciencia del poder potencial que tiene. Sigue en alguna forma enajenado a los grandes centros tradicionales.

Quisiera referirme a uno de los temas concretos que habrán de analizarse en los próximos días. Se trata del flujo de transferencias públicas para el desarrollo. Es éste el terreno en que continuamos más ligados a la ortodoxia tradicional. Los últimos veinte años han visto muy pocos cambios en las modalidades de la ayuda, pero sí una agravación de la situación. Es cierto que los plazos de amortización se han alargado y los intereses han disminuido, pero aún así las cifras son pavorosas. Según un informe de la ODEE, el interés medio de las deudas bilaterales es de 3,1 por ciento y el plazo medio de amortización de 23,5 años. Estas condiciones aparentemente generosas representan para los deudores un costo acumulado de 4,7 dólares por cada cien que han recibido en préstamo. El gigantesco endeudamiento que resulta es de todos conocido. En esta materia América Latina está a la vanguardia. Según un estudio hecho por el ECOSOC, en 1966, el 16 por ciento en promedio de los ingresos de exportación de América Latina se destinaron al servicio de la deuda externa. Estas son condiciones insostenibles. No hay plan de desarrollo que resista una presión semejante sobre los recursos nacionales.

CAPITAL PRIVADO

En lo que se refiere al flujo de capitales privados, es necesario redefinir su naturaleza y su función.

A las 0 horas de hoy se efectuó en nuestros talleres la tradicional ceremonia de cambio de folio, esta vez con motivo de cumplirse 52 años de vida de LA NACION. En el grabado efectuaron el cambio en la rama respectiva, el Presidente del Consejo de LA NACION, Jorge Cash, y el Consejero Humberto Soto, quienes están rodeados del Gerente de nuestra Empresa Periodística, Eduardo Labbé Jaramillo; del Gerente Comercial, Marcelo Raide; del Jefe de Informaciones, Leonardo Espinoza; del Jefe de Crónica, Mario de los Reyes; del Editor Nocturno, Albino Pezo; de los periodistas Carmen Bravo, Francisco Grisolia y Romulo Pino; de los Regentes de Talleres, Harry Herrera y Roberto Salinas; el Jefe de la Corrección de Pruebas, Gustavo Molina; compaginadores y demás personal técnico.

Este país no es el más grande, ni el más rico, ni el más desarrollado de América Latina, pero es donde está el mayor esfuerzo serio para modificar sus estructuras a fin de que sea toda la comunidad, la que libremente participe, política, social y económicamente, en esta tarea y que sean las grandes mayorías quienes obtengan los beneficios", manifestó en la tarde el Canciller Gabriel Valdés, en su discurso de apertura de la reunión en Santiago de la Comisión de Desarrollo Internacional, más conocida como "Comisión Pearson", ya que es presidida por el ex Primer Ministro de Canadá, Lester Pearson.

Valdés usó de la palabra para referirse a la importancia que para el desarrollo tiene acelerar el desarrollo de los países en desarrollo y la significación que involucra en esfuerzos técnicos y financieros.

La Comisión Pearson realiza un documentado estudio de los países en desarrollo para evaluar los resultados de la asistencia técnica y económica que se les ha prestado en las dos últimas décadas. África y Asia precisan en Latinoamérica, en general la asistencia técnica y económica en los próximos 10 años.

Para el desarrollo durará hasta el viernes próximo en Santiago 19 horas, Pearson ofrecerá una conferencia a las sesiones de hoy y mañana, serán de prensa. Las sesiones de hoy y mañana, serán de prensa. La opinión de los señores del sector fiscal y del sector privado para el sector privado, serán de prensa y viernes para el sector privado de opiniones y recomendaciones. Solo intercambio de opiniones y recomendaciones. Solo intercambio de opiniones y recomendaciones.

Este país no es el más grande, ni el más rico, ni el más desarrollado de América Latina, pero es donde está el mayor esfuerzo serio para modificar sus estructuras a fin de que sea toda la comunidad, la que libremente participe, política, social y económicamente, en esta tarea y que sean las grandes mayorías quienes obtengan los beneficios", manifestó en la tarde el Canciller Gabriel Valdés, en su discurso de apertura de la reunión en Santiago de la Comisión de Desarrollo Internacional, más conocida como "Comisión Pearson", ya que es presidida por el ex Primer Ministro de Canadá, Lester Pearson.

Este país no es el más grande, ni el más rico, ni el más desarrollado de América Latina, pero es donde está el mayor esfuerzo serio para modificar sus estructuras a fin de que sea toda la comunidad, la que libremente participe, política, social y económicamente, en esta tarea y que sean las grandes mayorías quienes obtengan los beneficios", manifestó en la tarde el Canciller Gabriel Valdés, en su discurso de apertura de la reunión en Santiago de la Comisión de Desarrollo Internacional, más conocida como "Comisión Pearson", ya que es presidida por el ex Primer Ministro de Canadá, Lester Pearson.

Valdés usó de la palabra para referirse a la importancia que para el desarrollo tiene acelerar el desarrollo de los países en desarrollo y la significación que involucra en esfuerzos técnicos y financieros.

La Comisión Pearson realiza un documentado estudio de los países en desarrollo para evaluar los resultados de la asistencia técnica y económica que se les ha prestado en las dos últimas décadas. África y Asia precisan en Latinoamérica, en general la asistencia técnica y económica en los próximos 10 años.

Para el desarrollo durará hasta el viernes próximo en Santiago 19 horas, Pearson ofrecerá una conferencia a las sesiones de hoy y mañana, serán de prensa. Las sesiones de hoy y mañana, serán de prensa. La opinión de los señores del sector fiscal y del sector privado para el sector privado, serán de prensa y viernes para el sector privado de opiniones y recomendaciones. Solo intercambio de opiniones y recomendaciones. Solo intercambio de opiniones y recomendaciones.

A nuestro juicio, el seguir pensando que la solución ideal es acrecentar el flujo de capitales privados a través de garantías e incentivos está creando dificultades políticas cada vez más serias y representa un drenaje de recursos a través de repatriaciones que tiende a esterilizar el esfuerzo interno.

Además, con este sistema, los Estados no logran su justa participación en las decisiones económicas en problemas que determinan sus posibilidades de desarrollo. Por último, a través de las formulas en uso nuestro carácter marginal se acrecienta por recibir tecnología marginal.

Esto es particularmente importante cuando estamos en la víspera de crear grupos regionales integrados.

Todas estas circunstancias están creando un endeudamiento externo que América Latina, en su conjunto, no puede soportar. Así, por ejemplo, el flujo de inversión privada directa en el período 1960-1966 fue de 2.750 millones de dólares, incluyendo reinversiones de utilidades, mientras que la repatriación por utilidades y otras rentas fue, en el mismo período, de 8.333 millones de dólares.

Cifras como éstas son las que determinan que el aporte global neto a la capacidad de compra externa sea mínimo y haya llegado a ser, incluso, negativo en los años 1965 y 1966.

Por ello, me he permitido insinuar en la Asamblea última de las Naciones Unidas la posibilidad de crear un mecanismo de internacionalización del capital privado que logre una síntesis entre el interés de los países receptores y el interés de los inversionistas. Para ello estamos creando instituciones financieras regionales de fomento.

Se trataría de captar ahorro privado de los países industrializados y a través de ese mecanismo eliminar su color político, nombre y nacionalidad, y su calidad de agente de influencia, pero conservando para su propietario lo esencial: su rentabilidad.

PRONUNCIAMIENTOS POLITICOS

Señores Delegados: creemos que a la Comisión Pearson no le faltará trabajo, pero debe insistir en un aspecto: más allá de nuevas alternativas técnicas que pueda proponer, su pronunciamiento debe ser fundamentalmente político.

La calidad de sus miembros y el extraordinario renombre de su presidente nos aseguran que el informe Pearson tendrá una enorme resonancia e influencia sobre la opinión pública mundial y sobre los gobernantes y los sectores de influencia, tanto de los países desarrollados como de los países en desarrollo.

Hay un aspecto final que quisiera abordar y que espero no lo consideren prematuro. ¿Por qué sendero habrán de encaminarse los países en desarrollo si fracasara los esfuerzos que nos reúnen aquí?

Es posible que las alternativas de la cooperación internacional vayan impulsando a los países en desarrollo hacia la búsqueda de nuevos esquemas conceptuales autárquicos. Debemos resistir esa tentación y, por el contrario, redoblar nuestros esfuerzos en pro de la unidad del mundo en desarrollo o, por lo menos, de algún tipo de acción coordinada entre un número de países representativos.

Agradecemos que hayáis escogido a Chile como sede, que no es el más grande ni el más rico, ni el más poblado país de América Latina. Estamos haciendo un esfuerzo serio por modificar sus estructuras a fin de que sea toda la comunidad la que libre y responsablemente, participe política, social y económicamente de la tarea y sean las grandes mayorías las que obtengan los beneficios.

En nuestro caso, creemos necesario no bloquear las tensiones que nacen del proceso del desarrollo, sino encauzarlas y convertir esa misma fuerza en factor constructivo. Si esa tensión no se canaliza, se transformará en violencia y, como dijo Robert McNamara hace algún tiempo, no puede haber dudas de que existe una relación inflexible entre la violencia y el atraso económico. Y la tendencia de tal violencia es ascendente y no descendente.

Estas son, señores Delegados, las circunstancias de hecho bajo las cuales nos reunimos.

Toca ahora a la Comisión Pearson iniciar un movimiento que derrote el pesimismo y logre echar las bases de un orden internacional que haga participar a todas las naciones, en condiciones de equidad, del progreso que hoy es patrimonio de unos pocos".

Este país no es el más grande, ni el más rico, ni el más desarrollado de América Latina, pero es donde está el mayor esfuerzo serio para modificar sus estructuras a fin de que sea toda la comunidad, la que libremente participe, política, social y económicamente, en esta tarea y que sean las grandes mayorías quienes obtengan los beneficios", manifestó en la tarde el Canciller Gabriel Valdés, en su discurso de apertura de la reunión en Santiago de la Comisión de Desarrollo Internacional, más conocida como "Comisión Pearson", ya que es presidida por el ex Primer Ministro de Canadá, Lester Pearson.

Valdés usó de la palabra para referirse a la importancia que para el desarrollo tiene acelerar el desarrollo de los países en desarrollo y la significación que involucra en esfuerzos técnicos y financieros.

La Comisión Pearson realiza un documentado estudio de los países en desarrollo para evaluar los resultados de la asistencia técnica y económica que se les ha prestado en las dos últimas décadas. África y Asia precisan en Latinoamérica, en general la asistencia técnica y económica en los próximos 10 años.

Para el desarrollo durará hasta el viernes próximo en Santiago 19 horas, Pearson ofrecerá una conferencia a las sesiones de hoy y mañana, serán de prensa. Las sesiones de hoy y mañana, serán de prensa. La opinión de los señores del sector fiscal y del sector privado para el sector privado, serán de prensa y viernes para el sector privado de opiniones y recomendaciones. Solo intercambio de opiniones y recomendaciones. Solo intercambio de opiniones y recomendaciones.

Este país no es el más grande, ni el más rico, ni el más desarrollado de América Latina, pero es donde está el mayor esfuerzo serio para modificar sus estructuras a fin de que sea toda la comunidad, la que libremente participe, política, social y económicamente, en esta tarea y que sean las grandes mayorías quienes obtengan los beneficios", manifestó en la tarde el Canciller Gabriel Valdés, en su discurso de apertura de la reunión en Santiago de la Comisión de Desarrollo Internacional, más conocida como "Comisión Pearson", ya que es presidida por el ex Primer Ministro de Canadá, Lester Pearson.

Valdés usó de la palabra para referirse a la importancia que para el desarrollo tiene acelerar el desarrollo de los países en desarrollo y la significación que involucra en esfuerzos técnicos y financieros.

La Comisión Pearson realiza un documentado estudio de los países en desarrollo para evaluar los resultados de la asistencia técnica y económica que se les ha prestado en las dos últimas décadas. África y Asia precisan en Latinoamérica, en general la asistencia técnica y económica en los próximos 10 años.

Para el desarrollo durará hasta el viernes próximo en Santiago 19 horas, Pearson ofrecerá una conferencia a las sesiones de hoy y mañana, serán de prensa. Las sesiones de hoy y mañana, serán de prensa. La opinión de los señores del sector fiscal y del sector privado para el sector privado, serán de prensa y viernes para el sector privado de opiniones y recomendaciones. Solo intercambio de opiniones y recomendaciones. Solo intercambio de opiniones y recomendaciones.

Este país no es el más grande, ni el más rico, ni el más desarrollado de América Latina, pero es donde está el mayor esfuerzo serio para modificar sus estructuras a fin de que sea toda la comunidad, la que libremente participe, política, social y económicamente, en esta tarea y que sean las grandes mayorías quienes obtengan los beneficios", manifestó en la tarde el Canciller Gabriel Valdés, en su discurso de apertura de la reunión en Santiago de la Comisión de Desarrollo Internacional, más conocida como "Comisión Pearson", ya que es presidida por el ex Primer Ministro de Canadá, Lester Pearson.

Valdés usó de la palabra para referirse a la importancia que para el desarrollo tiene acelerar el desarrollo de los países en desarrollo y la significación que involucra en esfuerzos técnicos y financieros.

La Comisión Pearson realiza un documentado estudio de los países en desarrollo para evaluar los resultados de la asistencia técnica y económica que se les ha prestado en las dos últimas décadas. África y Asia precisan en Latinoamérica, en general la asistencia técnica y económica en los próximos 10 años.

Para el desarrollo durará hasta el viernes próximo en Santiago 19 horas, Pearson ofrecerá una conferencia a las sesiones de hoy y mañana, serán de prensa. Las sesiones de hoy y mañana, serán de prensa. La opinión de los señores del sector fiscal y del sector privado para el sector privado, serán de prensa y viernes para el sector privado de opiniones y recomendaciones. Solo intercambio de opiniones y recomendaciones. Solo intercambio de opiniones y recomendaciones.

Este país no es el más grande, ni el más rico, ni el más desarrollado de América Latina, pero es donde está el mayor esfuerzo serio para modificar sus estructuras a fin de que sea toda la comunidad, la que libremente participe, política, social y económicamente, en esta tarea y que sean las grandes mayorías quienes obtengan los beneficios", manifestó en la tarde el Canciller Gabriel Valdés, en su discurso de apertura de la reunión en Santiago de la Comisión de Desarrollo Internacional, más conocida como "Comisión Pearson", ya que es presidida por el ex Primer Ministro de Canadá, Lester Pearson.

Valdés usó de la palabra para referirse a la importancia que para el desarrollo tiene acelerar el desarrollo de los países en desarrollo y la significación que involucra en esfuerzos técnicos y financieros.

La Comisión Pearson realiza un documentado estudio de los países en desarrollo para evaluar los resultados de la asistencia técnica y económica que se les ha prestado en las dos últimas décadas. África y Asia precisan en Latinoamérica, en general la asistencia técnica y económica en los próximos 10 años.

Para el desarrollo durará hasta el viernes próximo en Santiago 19 horas, Pearson ofrecerá una conferencia a las sesiones de hoy y mañana, serán de prensa. Las sesiones de hoy y mañana, serán de prensa. La opinión de los señores del sector fiscal y del sector privado para el sector privado, serán de prensa y viernes para el sector privado de opiniones y recomendaciones. Solo intercambio de opiniones y recomendaciones. Solo intercambio de opiniones y recomendaciones.

SINTESIS

POBLACION INAUGURA FREI

Con asistencia del Presidente Frei y otras autoridades será inaugurada hoy a las 19 horas la población "República de México", en la Comuna de Conchalí, construida por la Corvi, conjunto de 438 viviendas y 4 locales comerciales. Harán uso de la palabra el Vicepresidente Ejecutivo de Corvi, Hector Valdés, el vicepresidente de la Caja de Obreros Municipales, Orlando Latorre y un representante de la Junta de Vecinos.

CAMPESINOS CON MINISTRO

Dirigentes de la Federación Sindical de Campesinos de Valdivia, encabezados por su Secretario General, Florador Cárdenas, se entrevistaron con el Ministro de Agricultura, Hugo Trivelli, para plantear peticiones de expropiación de predios en la zona citada, aduciendo la mala explotación de las tierras y la existencia de problemas laborales. También visitó al Ministro el presidente de la Sociedad Agrícola del Norte, José Ruiz Tagle, para hablar de expropiaciones en Coquimbo.

DIRECTOR DE LA FAO

El nuevo Director Regional adjunto de la FAO en América Latina, Juan Felipe Iriart visitó al Ministro de Agricultura, acompañado por el representante de dicha entidad en Chile, Mesko Petrin. Iriart informó que la FAO hará un estudio de los problemas agrícolas de los países del continente, para confeccionar un inventario de sus principales necesidades.

ROTARY CLUB SANTIAGO

Mañana miércoles sesionará el Rotary Club a las 12.45 en el Club de la Unión, presidido por su titular Jorge Puelma. Durante la sesión, el socio, Embajador de Colombia, Alvaro García Herrera, disertará sobre "Algunos aspectos característicos de Colombia".

PRECIO DE CIGARRILLOS

El público debe pagar el precio que los cigarrillos tienen marcados en la cajetilla, manifestó ayer el Director de Industria y Comercio, pues hay muchas unidades que tienen aún el antiguo precio y los comerciantes no tienen por qué cobrar más.

A medida que aparezcan en el comercio, los cigarrillos con los nuevos precios, los consumidores los deberán ir pagando, pero no anticipadamente.

PARTE A CARNICERIA

Fue sorprendida la carnicería ubicada en Tobalaba esquina de Sebastián Elcano, vendiendo el kilo de posta a 14 escudos, en circunstancias que el precio oficial es de 9,20 escudos.

De inmediato se extendió el parte correspondiente y se le aplicarán las sanciones del caso.

CURSOS PARA COMERCIO

Cursos elementales de venta y atención al público, se inauguraron ayer en la Cámara de Comercio Minora de Santiago.

Estos cursos estarán a cargo de dirigentes de esta institución y los conocimientos se impartirán a alumnos de los séptimos y octavos años de enseñanza básica, del Primer Sector Escolar "Pedro Aguirre", correspondiente al Departamento del mismo nombre.

Las Nuevas Obras Requieren Dinero

"No se hacen con bolitas de dulce", dice Ministro Zaldívar.

La declaración del Partido Nacional, aparecida en la prensa en el sentido de que los "altos gastos" en el presupuesto de la Presidencia de la República, habían impedido otorgar a los trabajadores fiscales un reajuste del 100%, sobre el alza del costo de la vida, esto mismo es inoportuna y poco feliz, además de inconveniente, manifestó ayer el Ministro de Hacienda, Andrés Zaldívar.

El Partido Nacional, agregó, no tiene autoridad moral para hacerlo. Sería conveniente que los dirigentes de esa colectividad revisaran su pasado. Jamás pagaron un reajuste del 100% sobre el alza del costo de la vida. Habitualmente sus reajustes llegaban solamente al 50% del alza del costo de la vida y hubo años en que fue muy inferior.

El Partido Nacional ha iniciado una campaña absolutamente inconveniente, con finalidades electorales, quieren recoger votos, pero estoy seguro que será contraproducente para ellos.

Criticaron que creó el presupuesto de la Presidencia de la República, y ello lo hace con malas artes. No se acuerdan que ahora depende de la Presidencia de la República un nuevo e importante organismo nacional, ODEPLAN, que está confeccionando los planes de desarrollo económico, nacional, regional y sectorial del país.

Este Gobierno ha efectuado muchas cosas: más escuelas, más viviendas, la Reforma Agraria, los planes de expansión del cobre, etc. Sería raro enumerarlas y para ello se requiere dinero. Las cosas no se hacen con bolitas de dulce ni con agua mineral. Cuando un gobierno realiza cosas necesita hacer gastos; cuando no se hace nada, no se precisa realizar inversiones.

SUBSECRETARIO DE EDUCACION A BARILOCHE

El Subsecretario de Educación, Mario Leyton Soto, viajará hoy a San Carlos de Bariloche, Argentina, para participar en la sesión de clausura del Primer Seminario Universitario Austral Chileno-Argentino.

Este torneo, iniciado el día 6 de este mes en Valdivia, se clausurará mañana miércoles 15, en la localidad argentina mencionada.

Además del Subsecretario Mario Leyton, participarán en esta última reunión el Secretario de Estado de Cultura y Educación argentino, José Mariano Astillera, autoridades argentinas y asistentes al evento.

BANCO SUD AMERICANO

Nómina de los créditos y depósitos sujetos a la prescripción establecida en el artículo 20 de la ley N.º 7.869 por haber permanecido inmovilizados o por no haber sido reclamados por sus dueños durante cinco o más años, fueron publicados en el Diario Oficial:

- N.º 22.444, de fecha 9 de enero de 1953;
- N.º 22.749, de fecha 15 de enero de 1955;
- N.º 23.046, de fecha 13 de enero de 1955;
- N.º 23.347, de fecha 12 de enero de 1956;
- N.º 23.647, de fecha 14 de enero de 1957;
- N.º 23.946, de fecha 15 de enero de 1958;
- N.º 24.243, de fecha 14 de enero de 1959;
- N.º 24.542, de fecha 14 de enero de 1960;
- N.º 24.845, de fecha 14 de enero de 1961;
- N.º 25.143, de fecha 13 de enero de 1962;
- N.º 25.442, de fecha 15 de enero de 1963;
- N.º 25.741, de fecha 15 de enero de 1964;
- N.º 26.040, de fecha 15 de enero de 1965;
- N.º 26.335, de fecha 10 de enero de 1966;
- N.º 26.642, de fecha 14 de enero de 1967;
- N.º 26.942, de fecha 15 de enero de 1968, y
- N.º 27.239, de fecha 9 de enero de 1969.

Y se encuentran además, a la vista del público en el hall de la Oficina del Banco, en esta ciudad.

SANTIAGO, enero de 1969.

SUBGERENTE DE CONTABILIDAD

SANTIAGO, MARTES 14 DE ENERO DE 1969

Necesidad de una Ley-Programa

Una de las medidas más importantes, anunciadas por el Presidente Frei, en su última conferencia de prensa, es la dictación de una Ley-Programa. El Presidente sólo se refirió, en forma sucinta, a los objetivos generales de la ley y al procedimiento para su aprobación.

Lo cierto es que la idea de una Ley-Programa concuerda exactamente con la filosofía política implícita en la acción de la Administración Frei. Aun sectores de oposición, deben reconocer que, en cuatro años, el país ha dado un paso gigantesco adelante en dos puntos básicos: la participación popular y la planificación. La Ley-Programa refuerza los puntos de vista del Gobierno en ambas direcciones.

Lo esencial de la Ley-Programa es constituir un compromiso entre el Parlamento y el Ejecutivo para llevar adelante el programa de acción que llevó al poder al Presidente triunfante. El Presidente reclama del Congreso un pronunciamiento de mayoría sobre las grandes líneas de su plataforma futura. Se puede comprender fácilmente que la aprobación de una ley de este tipo suprima de golpe multitud de fricciones estériles entre un Presidente elegido por una mayoría actual y sectores del Senado que ostentan un mandato que data de cuatro años. Sobre todo, restituye a la elección presidencial su verdadero carácter: la sanción favorable de la mayoría del país hacia un programa y no hacia la persona de un candidato. Si la nación se ha volcado claramente en las urnas a favor de un programa de acción, es simplemente inconcebible que su decisión pueda frustrarse, a posteriori, por obra de un sector parlamentario que, en general, carece del mismo apoyo.

Hay que ligar la idea de la Ley-Programa con el contexto que forman el resto de las reformas propuestas, principalmente, con la posibilidad de disolver el Parlamento. Más que un golpe de autoridad presidencial, se trata de una ampliación de la soberanía popular que acerca en cierta forma a nuestro sistema a la democracia directa y otorga al pueblo la facultad de decidir, no sólo sobre personas diferentes, sino sobre conflictos políticos específicos.

Así, la planificación coherente y la participación popular se acentúan. La Ley-Programa contribuye a asociar la acción política proplemática del Gobierno con su plan de desarrollo global. El Ejecutivo se identifica desde el comienzo con un plan definido de desarrollo, restando toda vaguedad a las plataformas electorales y permitiendo una acción económica y políticamente concertada.

Este aumento de participación popular nace, a nuestro juicio, de las necesidades mismas de nuestra evolución política. La exigencia de participación es un elemento que puede encontrarse en colapsos contemporáneos recientes —como el francés—, que indican que una sociedad de masas no reclama únicamente bienestar material. Quiere tomar su parte en las estructuras sociales, más allá de las formas tradicionales de democracia. Si la democracia está en crisis actualmente es porque no ha sabido ser suficientemente democrática.

El conjunto de reformas presidenciales es una respuesta a esta crisis, por la vía de la consagración legal de la participación masiva y directa en el poder. Chile ha subsistido como democracia política, haciendo legalmente lo que en otros países el proletariado obtiene por la fuerza. Es éste el objetivo del Presidente Frei, y el hecho que la Ley-Programa no le aproveche directamente es una prueba más de que lo que está en juego son, en verdad, los superiores intereses de nuestro sistema político.

Ritmo de Producción y Desarrollo Económico

El reciente informe sobre la actividad económica del país en 1967, que incluye también las cuentas nacionales entre 1960 y ese año, dado a conocer por ODEPLAN, refleja bastante objetivamente el curso seguido en estas materias. Desde luego, reconoce un aminoramiento en el ritmo de crecimiento de la producción.

Cita como factores importantes que han condicionado la menor tasa de crecimiento productivo la disminución de la demanda real en el sector de la construcción, el nivelamiento del mercado internacional del cobre en los altos niveles de 1966, la pérdida efectiva derivada de huelgas y el deterioro en la obtención de recursos naturales difícilmente controlables, como la anoveta y el petróleo. Estos son, por supuesto, indicadores propiamente económicos, cuyas características no relacionan las tareas llevadas a cabo por el Gobierno y que, por tanto, siendo factores que escapan al tutelaje estatal, no sirven como puntos de apoyo para enfrentar con criterio valorativo las realizaciones de la Administración.

Con todo, el ritmo de crecimiento de la producción no se estancó en 1967. El volumen total del Producto Geográfico Bruto aumentó de \$ 19.221 millones en 1966 (moneda 1965) a 19.612 en 1967. De tal forma que no podría jamás hablarse, refiriéndose a ese período, de economía depresiva. Pues no hay que confundir disminución en el volumen total de producción con disminución de la misma. Esta última sí que ha marchado más lentamente que otros años, pero para valorarla con objetividad hay que reunirla con los porcentajes de aumento de varios años anteriores y sacar conclusiones respecto del ritmo y medio de aumento productivo de otros tantos períodos. Y aun así deberán restarse en todo enjuiciamiento las circunstancias que escapan al control de los gobiernos.

Ciertamente han sido factor importante en esta disminución del ritmo de crecimiento de la tasa de producción las cuantiosas inversiones realizadas por la actual Administración en materia de reforma agraria, educación y salud, es decir, en ítem cuya medición como factores productivos es imposible establecer, ya sea por su índole natural o por la falta de datos futuros, tiempo en el cual habrán de rendir sus frutos. Para el que quiera vislumbrar hoy día la situación económica de la nación, es preciso, en primer lugar, no partir de criterios válidos exclusivamente en el campo de los negocios. La dispersión de medios económicos en el cambio de las estructuras sociales del país ha de tenerse sobremedida en cuenta para emitir un veredicto honrado. Si una disminución en el ritmo de crecimiento productivo es explicable muchas veces en épocas de mantenimiento de estructuras, lógicamente se impone justificarse con mayor razón en períodos de profundas transformaciones.

La elección de los caminos para alcanzar el desarrollo económico está hondamente vinculada a los principios que informen la labor del Gobierno. Si en Chile se hubiera deseado crear una atmósfera de florecimiento general sin tomar en cuenta las necesidades sociales de la población, no hubiera bastado sino invertir los recursos promocionales en usos aptos para un crecimiento productivo espectacular y a corto plazo. Sin embargo, como se sabe, el camino elegido ha sido diferente, pues se tiene la certeza de que las metas alcanzadas en su debida oportunidad serán muy superiores.

Temas del momento,

por Juan Tejeda

Las Visitas y la Televisión

Desde que existe la televisión entre nosotros, las visitas ya no se hacen a los dueños de casa, sino al aparato que nos brinda imágenes y balazos. Las visitas pasan ahora, rápidamente, nos dejan con las manos estrididas y van derecho a pegarse al televisor.

Esto es muy molesto, desde el punto de vista de la dignidad personal, puesto que queda en excesiva evidencia el tristísimo hecho de que todo lo que hagamos o digamos en nuestra casa es menos entretenido para los demás, que lo que pueda decir Don Francisco, David Vincent (el hombre que ha visto a los invasores de otro planeta), o Frank Sinatra. Al lado de Don Francisco, de Ralph Bellamy o del pesado de Dean Martin, nosotros somos unos pobres diablos, unos infelices, unas nadas, solamente los dueños de un aparato de televisión. Y nuestra misión en la vida parece no haber sido otra que la de llegar, después de muchos años de luchas y sufrimientos, a firmar unas letras para brindar a los demás el placer de gozar de imágenes, canciones y balazos, en nuestro hogar.

Es lamentable comprobar que muchas vidas estén terminando así.

Cuando las visitas se van, se extrañan mucho de que uno, en calidad de dueño de casa, haya estado esperando a que termine la transmisión, y nos dan una mano estupefacta, como reprochándonos que no seamos Don Francisco, sino nada más que nosotros. ¡Se enojan con uno porque uno no es Dean Martin!

Las visitas, además, gastan los muebles. En Inglaterra venden unas fundas especiales para proteger los sofás y sillones que soportan el peso de las sucesivas visitas sedientas de emociones televisadas. Estas emociones son muy espirituales; pero el peso de los cuerpos, ejercido ininterrumpidamente por sucesivos organismos humanos, va dejando su huella en los muebles, una huella que en principio es muy leve, pero luego más y más profunda. He visto sillones que se han quebrado por el uso de la televisión. Los protectores de muebles no han salido a la venta en Chile. Quizás lo mejor sea instalar butacas, como las de los teatros.

Todo esto tiene cierta tristeza. La intimidad del hogar es reemplazada por un aluvión incesante de visitas de todas las edades y (muy importante para la conservación de los muebles), de todos los pesos. Suelen cruzar, también, por el aire ciertos gritos desgarrados, cierta música siniestra, ciertas voces de charros mexicanos hablando por la boca de Gretha Garbo y algunas terribles discusiones, mucho más prestigiosas que nuestras baladas roscas hogareñas.

Uno ya no se atreve a pelear en casa. Lo hacen mucho mejor en la televisión.

A veces llegamos nosotros de visita, y nos encontramos con una familia convertida en centauro, formando un solo cuerpo con el televisor. ¡Lo hacen callar a uno! La alegría de que éramos portadores no cabe en el living-comedor, en que reina el suspenso, en que el criminal está a punto de ser descubierta. Y en ese ambiente de suspicacias nos dirigen miradas aviesas, como si nosotros fuéramos los asesinos. Unos asesinos que tenemos que quedarnos sentados y calladitos, contemplando un episodio que no entendemos.

Y a veces, cuando en un foro ha brillado alguien, la señora nos dice:

—Así deberías ser tú.

Y se enojan con uno, porque uno no es como Juan Hamilton o como Musalem.

Lo mejor para mantener el prestigio de hombre útil y ser tomado en cuenta por las visitas, es pasearse en casa disfrazado de Don Francisco, de Volodia Teitelboim o del pesadísimo Dean Martin.

Premios Nacionales de Literatura

El 20 de noviembre de 1942 se promulgó la ley que estableció el Premio Nacional de Literatura. A diferencia de los Premios Nacionales de los demás países latinoamericanos —concedidos por un solo libro—, el nuestro se otorga "por una vida entera dedicada al ejercicio de las letras". De ahí que los 27 inmortales de las letras chilenas fueran agraciados con un promedio de 60 años de edad. Los más jóvenes han sido Pablo Neruda —lo recibió a los 41— y Julio Barrenechea (a los 50). Francisco Antonio Encina y Diego Dublé Urrutia tienen 81, y Vicente Huidobro murió en 1948 a los 35— sin obtenerlo. A lo que afirma que la dolencia que llevó a Luis Durand a la muerte fue la psicosis de no ser premiado.

Augusto D'Halmir (1882-1950) es el primer Premio Nacional de Literatura de Chile; entre los escritores, fue el mejor orador de su tiempo y su literatura pasó del naturalismo ("Juana Lucrecia") al esteticismo más deslumbrante de "La sombra del humo en el espejo", "La lámpara en el molino" y "Cristian y yo". En 1943 el Premio fue a Joaquín Edwards Bello (1887-1968), el más magistral de nuestros cronistas, el observador más crítico penetrante de la chilendidad desde su columna de la NACIÓN, a lo largo de sesenta años de vida literaria; sus Crónicas se han recopilado postumamente y figuran entre los libros más leídos del año; sus novelas "En el viejo almendral", "Criollos en París" y "El roto" son fundamentales en la historia narrativa; su ensayo "Nacionalismo continental" es un análisis visionario del destino histórico de América; el país ya no tenía premios para él; en 1954 ingresó en la Academia de la Lengua y obtuvo el Premio Nacional de Periodismo, en 1959.

El año 1944 es el año de Mariano Latorre (1888-1955), el maestro de la escuela criollista, el paciente acumulador de expresiones campesinas, el autor de "Zurzulita", el admirable profesor universitario y el discípulo más aprovechado de Emilio Zola. Pablo Neruda (1904) recibió el Premio al año siguiente cuando ya había publicado "Crepuscularios", los "Veinte poemas...", "El habitante y su esperanza" y cuando sus "Residencias en la Tierra" introducían un cambio revolucionario en la lengua poética castellana; habría que darle el Premio de nuevo, pues no ha cesado su dedicación a las letras y la obra posterior a esa fecha ("Canto general", "Odas elementales", "La barcaola") es la de "otro" Neruda.

"El niño que enloqueció de amor", "El hermano Asnoro", "Un perdido" son algunos títulos que ganaron el Premio a don Eduardo Barrios (1934-1953), un novelista experto que dos años después del galardón máximo confirmaría sus méritos con "Gran Señor y Rajadillos" don Samuel Lillo, que, nacido en 1870, pasó, en 1947, a la historia oficial de nuestra literatura; poeta épico y lírico, su retórica es decimonónica y cruza las generaciones —Parnaso, Modernismo, el Centenario, el Ateneo—; falleció en 1959. Le sucede otro poeta, resignado y sensible, de naturaleza lírica muy refinada, Ansel Cruzcruza Santa María (1893-1964), funda-

dor de la revista "Musa joven" y autor de "Roetro de Chile". "El anillo de jade", "Job", "Otro de los grandes", Pedro Prado (1886-1952), poeta y novelista, recibe el Premio en 1949; "Alino" y "Un juez rural" son dos novelas chilenas impecables; las "poemas de Flores de cerdo". Los pájaros errantes, "Esta bella ciudad encadenada", son parte importante de nuestro acervo artístico.

El milagro —según Alone— se produjo en 1960, cuando el jurado tuvo el acierto de distinguir la obra —apenas conocida del gran público de José Santos González Veja (1897) quien es, tal vez el más fino estilista chileno (junto con Alone): "Alhúe", "Vidas mínimas", "Cuando era muchacho", "Aiguinos". Necesidad de compañía". Sels años después de ganar el Premio Nobel, Gabriela Mistral ingresó en la lista oficial de los inmortales de Chile. Le sigue el novelista, memorialista espléndido e infatigable periodista Fernando Santiván (1889), Daniel de la Vega (1892) es Premio 1953 y su colega el poeta Víctor Domingo Silva (1882-1960) es premiado en 1954. Un historiador original y autor de una de las principales novelas americanas ("Hijo de la-

Festival de la Canción de Viña del Mar

Mañana se inicia en Viña del Mar el Festival de la Canción, auspiciado, como es habitual en este municipio, por el Concejo Municipal. Su décimo aniversario se celebra en este momento con un programa de actividades que incluye un concurso de canto en el que se premia a los mejores cantantes de la ciudad. El evento se desarrollará en el teatro municipal, donde se presentarán los trabajos de los artistas participantes.

Si se consideran las dimensiones modernas que se iniciaron los festivales hace una década, el momento debe constituir un motivo de estímulo para la Corporación auspiciadora y para todas las personas que, de una u otra manera, contribuyen al desarrollo. La concepción acústica de la Quinta Municipal, en un paraje de extraordinaria belleza, enfrentando un anfiteatro con capacidad para quince mil personas y que en los días de lluvia se prolonga indefinidamente por los cerros circundantes, ligado a ser el primer escenario nacional para las manifestaciones de la música popular y uno de los más caracterizados de Latinoamérica. La celebración de este evento con la temporada veraniega, en un lugar tan hermoso como el conchilino, es una muestra de que el Festival de la Canción de Viña del Mar continúa siendo un evento que suma a la actividad cultural de la ciudad que representa para nuestro país el más prestigioso y activo con que contamos en la actualidad.

En el aspecto musical, el Festival de Viña del Mar es un momento de gran importancia para el pueblo chileno. En el plano interpretativo y autorial el funcionamiento de la categoría respectiva, que arroja en un plano paritario al del género instrumental, donde concurren los ritmos eventuales en boga en el mundo entero.

Para apreciar debidamente la importancia de este evento es indispensable considerar la evolución de la música popular en Chile. Las manifestaciones de la música popular que se constituyen en la expresión más directa y más emotiva de la sensibilidad de un pueblo, a través de un verdadero poder de opinión y un auténtico consumidor. Para vastos sectores de nuestra música popular y sus ídolos constituyen motivos de identificación, un tumultuoso caudal a través del cual se liberan energías sobrenaturales en un primer contacto con el lenguaje de las creaciones.

Este último aspecto, sobre todo, debe tenerse en cuenta desde el punto de vista de la educación artística que se hacen inevitablemente en las influencias que se crean en la comunicación de los diversos vehículos de comunicación, el achacamiento del gusto popular, la actividad indiscriminada de la industria del espectáculo que se vuelcan en la comunidad por el conducto de las emisoras radiales, tocados, etc. Sin embargo, resulta interesante advertir que en nuestro país, al margen de las manifestaciones musicales en posesión de una calidad y que representan, en su composición, una legítima expresión de arte, el fenómeno de las manifestaciones musicales en posesión de una calidad y que representan, en su composición, una legítima expresión de arte, el fenómeno de las manifestaciones musicales en posesión de una calidad y que representan, en su composición, una legítima expresión de arte.

Frente a este hecho, la celebración de la participación nacional, de este Festival de la Canción, convierte en un momento de gran importancia para nuestro pueblo el hecho de que se ha producido la correlación responsable de nuestra actividad que parece ser característica de nuestra cultura. Al contrario, que el Festival de la Canción, logros tan maduros como el que se ha obtenido en el plano organizativo e interpretativo de las capacidades autorales y compositivas de los artistas, el Festival de la Canción de Viña del Mar con acierto las tendencias espontáneas de nuestro pueblo e invariablemente ha sorteado el problema de la participación nacional, es un hecho con una ponderable dimensión cultural y un hecho con lo que suele suceder en otros festivales internacionales, la eucuanimidad de sus principales protagonistas tal vez sean uno de sus principales logros y lo que le concede a este evento un prestigio que se ha prestigiado legítimamente.

Desde mañana las alternativas del Festival de la Canción absorberán durante el día la atención del público, por eso con un motivo legítimo de orgullo.

52 Años

elaboración de la riqueza nacional" debían llegar de manera natural y rápida, antes que ellas fueran el fruto de la violencia y de graves acontecimientos.

El diario surgía a la vida como un imperativo de las circunstancias y ese 14 de enero de 1917 se supo que le esperaba, más allá de un vasto campo de acción periodístico, un rol de importancia en ese terreno donde había calado hondo: el de haber sabido interpretar la inquietud social de la época.

La clase media arrinconada en sus valores y en sus aspiraciones, ganaba un vocero que modesto en sus medios técnicos, mostraba audacia y coraje, elementos indispensables para no desaparecer en la hostilidad del ambiente político.

¡LA NACIÓN! Fulguraba, a lo lejos, como un faro. Y al conjuro de su luz, volaban hacia ella, como jóvenes mariposas, miriadas de jóvenes, escritores incipientes, por cierto, que anhelaban ser periodistas a la manera de LA NACIÓN. Así escribió Manuel Eduardo Hübner al recordar la forma como el diario había levantado una tribuna para quienes no la tenían y como estas páginas abiertas a las inquietudes de la época, se identificaba con ellas, ya que ellas, a su vez, coincidían con sus aspiraciones.

Si bien cincuenta y dos años de vida indican muchos cambios a lo largo de su trayectoria, esos ideales también lo son de hoy, pero con mayor fuerza, porque ellos responden a una realidad que cuenta con el respaldo amplio de las mayorías nacionales. Hoy no se piden cambios, se los defiende para que ellos respondan a lo que el país exige. Se lucha, porque ellos vayan produciéndose dentro de los cauces normales.

Y en esta tarea, transcurridos cincuenta y dos años, los periodistas que sucedieron a los que dieron vida al diario, ponen como ellos, todo su entusiasmo y lealtad. Pareciera que en esta casa siguió viviendo para siempre no sólo el espíritu de don Elodoro Yáñez, sino el de Francisco Bilbao, quien pidió que "las tierras y los apuros de labranza que poseían los poderosos fueran distribuidos entre los campesinos pobres".

SINTESIS POLICIAL

LO ATACO CON CUCHILLO

Un muchacho de 17 años, sin oficio, pero con domicilio en la Parcela 14 de Lo Aránguiz, atacó con arma blanca a un desconocido de aproximadamente 25 años, quien, según sus declaraciones, le sustrajo 178 escudos en dinero efectivo, cuando ambos se encontraron en calle Ismael Valdés Vergara esquina de Allavilú.

TREN MATO A UN MENOR

El automotor 510, gobernado por Héctor Montero, atropelló y dio horrosa muerte al menor de 2 años, Víctor Hugo Catalán Araya. Según las informaciones recogidas en fuentes policiales, el pequeño cruzó sorpresivamente la vía, siendo alcanzado por el automotor cuyo maquinista no se percató de la presencia del menor. El trágico accidente se registró en las inmediaciones de la Estación de Balmaceda.

PRENDIO FUEGO A CASA

Nelson Díaz Álvarez, calificado por la policía como obrero de la Compañía de Teléfonos, de 25 años, fue detenido al establecerse que era el autor de un incendio originado en el inmueble de su madre, Aminta Díaz, ubicado en calle Federico Hanssen 4209, de esta capital. Las llamas, posteriormente, se propagaron al inmueble vecino, causando también daños cuantiosos que no fueron evaluados.

SE QUITO LA VIDA

Lanzándose a las ruedas de un microbús, se quitó la vida Carmen Alvarado Rodríguez, de 24 años. La suicida consolidó su atentado en la Gran Avenida Sur, frente al camino de entrada que une a Calama con Ojo Apache. El suicidio lo consumó la joven mujer en presencia de su marido e hijos, con quienes había permanecido la tarde del domingo en el balneario municipal de Calama. Se desconocen las causas de esta insólita determinación.

PERECEN AHOGADOS

Los hermanos Luis y Julio Araya Ramírez, de 15 y 16 años, perecieron ahogados, mientras se bañaban en Maitencillo. Ambos menores, para tratar de nadar en el mar, se ayudaban con una cámara de neumático, la cual, debido al fuerte oleaje se dio vuelta haciendo que los hermanos fueran absorbidos por las aguas del mar. De inmediato, testigos presenciales de la tragedia, acudieron en su auxilio, debiendo conformarse con rescatar los cuerpos sin vida de los jóvenes estudiantes.

PANICO POR SISMO

Pánico entre los habitantes, provocó un sismo registrado a las 3 de la madrugada de ayer en la provincia de Arauco. Informaciones procedentes de Lebu señalan que el movimiento tectónico tuvo una duración de veinte segundos y una intensidad grado 4 en la escala internacional del 1 al 12. No se registraron daños ni desgracias personales.

DETENIDO UN HOMICIDA

Funcionarios de la Brigada contra el Vicio, detuvieron en la madrugada de ayer a Sergio Emilio López Maldonado, a quien se le acusa de haber dado muerte a balazos a la joven Gladys Valenzuela Arueta. Este hecho de sangre se registró en Alameda Bernardo O'Higgins esquina de Avenida España la noche del 8 de enero recién pasado. El detenido manifestó que, efectivamente había disparado tres tiros de revólver al comprobar que la víctima mantenía íntima amistad con Miguel Ángel Holmes Hensen, quien en la policía registra ficha como explotador de mujeres. Paralelamente los funcionarios aprehensores establecieron que López Maldonado también se dedicaba a explotar mujeres de vida fácil, agregando de paso la explotación de homosexuales. Por orden del Magistrado del 5.º Juzgado del Crimen, Sergio López Maldonado ingresó en la tarde de ayer a la Cárcel.

ARDIO UN EDIFICIO

El volcamiento de una pequeña lámpara a parafina que mantenía encendida Domingo Gutiérrez, provocó un incendio en el maderamen del andamaje levantado en el inmueble en construcción ubicado en calle Bombero Salas 1368, de esta capital. Edificio que se levanta por cuenta de la Sociedad Nacional de Profesores Fiscales. El fuego, rápidamente se propagó al edificio colindante signado con el número 1369 de esa arteria, provocando daños de consideración en doce departamentos. Según la policía, Domingo Gutiérrez vivía de "allegado" en el edificio en construcción, para lo cual contaba con la autorización del mayordomo.

PERSONAL DE LA FARMACIA DE LA CAJA NACIONAL DE EE. PP. Y PP., DE DUELO

ORNALDO VILLABLANCA VENEGAS. Un homenaje a la memoria de quien estuvo durante 26 años administrando la Farmacia de la Caja Nac. de EE. PP. y PP., queremos hacer público los empleados que laboramos a las órdenes de don ORNALDO VILLABLANCA VENEGAS. Es la hora de no olvidar decir cuán hondo afectó en nuestros corazones, cuanto hemos admirado su rectitud, su extraordinaria capacidad, su impulso creador, su bondad, tanto como su condición de jefe estricto y exigente, pero gran alentador del perfeccionamiento de sus subalternos. Conformaban su personalidad todos los mejores atributos del buen padre, que vela por el prestigio de su casa, requiriendo de cada miembro de ella, conducta y esfuerzos meritorios, y, a la par, vivía inquieto por el bienestar de cada uno. Quienes compartimos con don Ornelo Villablanca Venegas, el trabajo cotidiano, lo tuvimos por jefe y padre, y sentimos dolorosamente su muerte, porque perdimos a un sabio conductor y a un amigo de vida ejemplarizadora incomparable. SANTIAGO, 14 de Enero de 1969.

TRAGEDIA FAMILIAR:

PERSONAS MUEREN AL NAUFRAGAR UN BOTE

Otras dos perecen en interior de una camioneta, que fue arrastrada por aguas de un río, en Puerto Natales.

Con lágrimas en los ojos y voz entrecortada narró a Carabineros de Balmaceda lo que había ocurrido. De inmediato se organizó la faena de rescate de los cadáveres de las víctimas, en la cual participaron funcionarios de esa unidad policial y lanchas de particulares que patrullaron intensamente el sector del lago donde se registró la tragedia familiar. Hasta las últimas horas de ayer no eran ubicados los cuerpos que al parecer quedaron aplastados por el maderamen del bote, siendo arrastrados por la violencia del oleaje.

SOBREVIVIENTE

El único sobreviviente de este dramático suceso fue David Martínez Rehs, quien gobernaba el bote en el cual viajaban su madre política, Hortensia Velásquez Gómez, de 48 años; su esposa, Dina Quiroz Velásquez, de 24 años, y sus hijos David Arlenio, Gilberto Segundo e Ismael Martínez Quiroz, de 3 y 1 año de edad, respectivamente.

David Martínez llegó hasta la Tenencia de Carabineros de Balmaceda, con la tragedia dibujada en su rostro. No era para menos. Remaba el bote que conducía a su familia y, además, un cargamento de lana que pensaba vender en Colihue. La travesía del Lago Elizalde se había iniciado sin mayores contratiempos, aun cuando era lenta por el peso que llevaba. De pronto, las aguas del lago comenzaron a experimentar los efectos de un fuerte oleaje y el frágil bote no pudo soportarlo. Hubo gritos, escenas de increíble dramatismo y pánico.

Martínez Rehs realizaba esfuerzos desesperados por evitar la irremediable desgracia. Todo fue en vano. El bote zozobró llevándose al fondo del lago el cargamento humano. Al jefe de ese grupo familiar, consumada la tragedia, quedó sin otra alternativa que alcanzar a nado la ribera. Hubo instantes de vacilaciones. El oleaje era superior a sus fuerzas disminuidas por la escena presenciada instantes antes. Sin embargo, consiguió su objetivo, cuando al cansancio ya estaba por doblegarse también.

DEFUNCION.—

Ha dejado de existir nuestro distinguido gerente señor ORNALDO VILLABLANCA VENEGAS (O.V.P.D.). Sus funerales se efectuarán hoy en el Cementerio General, puerta principal, a las 16 horas. Personal de Farmacia

TALLERES GRAFICOS "LA NACION" —ARTES GRAFICAS MODERNAS— La mejor Organización Comercial en su ramo, al Servicio de Ud. ESPECIALIDAD EN: Formularios, Hojas Cartas, Memorándams, Facturas-Recibos, Guías de Entrega, Memorias, Diarios-Folletos, Revistas, Propaganda, Affiches. TODA CLASE DE TRABAJOS DE IMPRENTA. AGUSTINAS 1269 - FONO 85572 - SANTIAGO

100 Damnificados y 20 Casas Destruyó Incendio en Valparaíso

VALPARAISO (Sara Vial, Corresponsal).— El Intendente de Valparaíso recibió en la mañana de ayer a los numerosos damnificados del voraz incendio que hasta la madrugada de ayer lunes mantenía afanadas a las Patrullas de Ceniza en la remoción de escombros bajo los cuales se presume la existencia de tres personas que se dan por desaparecidas.

El siniestro, que se inició a las 20.30 horas del domingo en la casa signada con el número 228, de la calle Chopin del Cerro Bellavista, se propagó con tremenda violencia a las viviendas colindantes desencadenando una trágica cadena que hoy mantiene en la calle a más de cien personas que perdieron sus casas y cuanto poseían en ellas. Al recibirlos el Intendente Enrique Vicente en la mañana de ayer, ordenó de inmediato proporcionarles frazadas y colchones en la cantidad requerida y posiblemente participaran ellos mismos en la adquisición de nuevas viviendas que les serían facilitadas en el sector de Miraflores Alto.

HEROE CARBONIZADO. Un adolescente de 16 años encontró horrible muerte al perecer carbonizado, luego de haber logrado salvar a una guagua de pocos meses de una de las casas devoradas por las llamas. El valiente muchacho, Víctor Hernández Ceballos fue visto saltando con una guagua en brazos por un amigo suyo, que proporcionó la información en tal sentido.

CASAS INCENDIADAS. A las 10 de la noche del domingo, la falta de presión de los grifos existentes había aumentado las consecuencias del incendio a 15 viviendas afectadas, las que posteriormente aumentaron a casi 20 casas. Vecinos del lugar declararon a LA NACION que el espectáculo había sido dantesco, al verse los bomberos neutralizados en su acción por la falta de agua para enfrentar el avance arrollador del fuego. También nos destacaron la casi inaccesibilidad del punto en que el fuego era más intenso y al cual prácticamente no se podía subir, dadas las características de

BRITISH UNITED SE AGIGANTA A TRAVES DEL TIEMPO

Emergió como una modesta empresa privada en el verano del año 1928 y hoy se proyecta hacia los mayores del orbe al cruzar sus modernos y velocísimos Jets los cielos de tres continentes.

AUN NO SE ACALLABAN LOS ECOS de admiración y regocijo en todo el globo ante la portentosa hazaña cumplida en la primavera del año 1927 por el aviador norteamericano Charles Lindbergh, al cruzar en un modesto avión a hélice una plaza del Atlántico Norte y unir por primera vez el continente americano con Europa en 33 y media horas las ciudades de Nueva York y París, donde tantos otros pilotos habían fracasado y perdido la vida al intentar vencer el océano en una máquina más pesada que el aire, y aun no se acallaban los vítores en la Avenida Broadway al paso triunfal del joven aviador de 23 años, que en su célebre máquina El Espíritu de San Luis había aterrizado de noche en el aeropuerto de Le Bourget, en la Ciudad Luz, cuando en Londres se reunía un grupo de hombres de negocios británicos, compuesto en su mayoría de ejecutivos de la aviación civil inglesa, de gran visión del futuro comercial en lo que debería ser el desenvolvimiento de los negocios del transporte por aire de pasajeros y carga en las rutas aéreas.

ASI NACIO EN LA GRAN BRETANA la British United. Actualmente BRITISH UNITED es la mayor y más extensa línea aérea privada de la Gran Bretaña, y figura entre las aerolíneas de mayor jerarquía en el mundo entero, pues utiliza aviones "JETS" VC10 que brindan al pasajero el más alto nivel de confort y seguridad. En encuestas realizadas últimamente por las más reputadas y solventes autoridades internacionales sobre la materia, la hacen figurar a la cabeza como una empresa de gran envergadura en el mundo, por ser una organización dedicada constantemente a mejorar las normas del transporte aéreo. Tiene el respaldo de poderosos recursos financieros, pertenecientes a destacados grupos marítimos, del seguro y de la banca, ya que su larga trayectoria, que data de 1928, le ha dado la experiencia y madurez necesarias para señalarla como una de las empresas aéreas más responsables del orbe.

Las actividades del equipo BRITISH UNITED abarcan todo el campo de la aviación civil, incluyendo la explotación del servicio de cabotaje regionales e intercontinentales con amplias operaciones con helicópteros, el transporte de vehículos y carga, vuelos para ejecutivos y el adiestramiento minucioso de su eficiente personal civil, que le permite brindar al pasajero la máxima eficiencia y confort. La red de sus intensas actividades, que comprenden todas las horas del día y de la noche, le permite a esa notable empresa británica extenderse sobre los cielos de tres continentes, más de setenta ciudades importantes que figuran en sus rutas.

A continuación reseñamos un cuadro de pasajero-carga realizado en los últimos cinco años. ANUALMENTE BRITISH UNITED transporta casi dos millones de pasajeros; embarca más de 100 mil vehículos a otros continentes y despacha cargas con un tonelaje superior a las 120 mil toneladas, y si estas cifras las multiplicamos por cinco, nos dará una idea del intenso tráfico aéreo que esa empresa británica realiza en el transporte de pasajeros y cargas. La flota está compuesta por modernísimos aviones VC-10, que se distinguen por su elegante y confortable interior, complementado por sus armoniosas líneas aerodinámicas. Este avión, que lleva años de ventajosa a sus rivales más cercanos, es el único Jet de gran tamaño que posee 4 turbinas, ubicadas en la cola, y se encuentra actualmente prestando sus servicios internacionales a América del Sur. Vuela a mil kilómetros por hora sin el menor esfuerzo, gozando los pasajeros de un vuelo tranquilo y sin vibraciones.



nes, y todavía tiene un resto de potencia más que cualquier otro Jet de jergo alcance para cruzar el océano en pocas horas. Aclamado universalmente el majestuoso VC-10 como el avión de diseño más avanzado. BUA cuenta con un personal altamente capacitado de ambos sexos, y cuyas tareas abarcan desde la conducción de una aeronave de ciento sesenta toneladas hasta la preparación de una cena a bordo digna del mejor "gourmet".

Se pueden señalar, por ejemplo, el comandante Mackenzie, jefe de pilotos, y a la señorita Merriman, hostess principal, expertos ambos en sus respectivos cargos en la

conducción de una auténtica línea aérea comercial. El comandante Mackenzie es siete y media veces millonario del aire y dirige un equipo de más de 500 pilotos seleccionados. La señorita Joan Merriman, por su parte, cuenta con más de 10 años de experiencia en la aviación comercial y es la supervisora de más de 450 azafatas. Ninguna otra aerolínea del mundo tiene una red tan extensa de rutas para el transporte de vehículos como esa empresa, pues una flota de aviones Carvair facilita los viajes largos de automovilistas. Los avanzados Jets de British United operan desde el aeropuerto más moderno de

puerto más moderno de Bretaña: Lonsdale, donde el nivel de publicación en tierra del aire. Githens, aeropuerto más harto el transporte aéreo para ferrocarril que el mismo de desplazarlos a los pasajeros en el aire desde cualquier punto del mundo. El propósito de esta empresa es proporcionar un nivel de confort y seguridad que sea superior al que se ofrece en el mundo. Finalmente, el terminal que ya posee en el

ASIGNACION FAMILIAR CAJA DE PREVISION DE LA MARINA MERCANTE NACIONAL SECCION OFICIAL Y EMPLEADOS Se pone en conocimiento de los señores imponentes y empleadores, que se fijado en la suma de E° 85,- el valor de la carga familiar, a contar del 1º de enero de 1969. VICEPRESIDENTE EJECUTIVO

operando maniobras de la defensa:

SE ORDENA FORMACION DE JURADO CONTRA ASESINO DE R. KENNEDY

Jack V. Fox

LOS ANGELES, 13 (UPI).— El juez Herbert V. Walker hoy una moción para desvirtuar los cargos contra Sirhan B. Sirhan por el asesinato del senador John F. Kennedy y ordenó que de inmediato comenzara la formación del jurado.

Los defensores del inmigrante jordano de 24 años pedían la anulación de todas las actuaciones procesales hasta el momento alegando que el procedimiento del jurado que ordenó el presente juicio es constitucional.

La presentación del caso estuvo a cargo del jefe de la acusación, Grant B. Cooper, quien sostuvo que grandes partes de la población particularmente las minorías raciales y la gente de menores recursos son excluidos de las jurados que se toman los nombres de los jurados.

En un embargo, dictaminó que los grupos excluidos no son excluidos automáticamente y ordenó que prosiguiera la formación del jurado en vista de la jurisprudencia que reconoce la formación del jurado.

La audiencia matutina, que señaló el comienzo de la formación del jurado, apenas duró 10 minutos. A las 10:30 horas los abogados defensores y del Ministerio Público se reunieron en el despacho privado del Magistrado, para discutir los aspectos de su fallo y ordenó que se hiciera un interrogatorio de los futuros jurados.

Aunque los miembros del público y los periodistas son

ardientemente examinados por la guardia de seguridad antes de pasar a la sala del tribunal, los jurados no serán sometidos a esa investigación, pues el juez Walker teme que tal precaución pueda servir de fundamento a otra moción para declarar la nulidad del juicio.

El proceso de selección de los jurados, que permitirá designar a los 12 titulares y seis suplentes del cuerpo llamado a condenar o absolver a Sirhan, probablemente se prolongará varias semanas.

Uno de los puntos principales en esa selección será determinar el efecto de la enorme publicidad despertada por el asesinato, la detención de Sirhan y el desarrollo de la ulterior investigación sobre las opiniones de los posibles jurados.

La finalidad ideal del proceso es hallar 12 personas que pese a la conmoción causada por el asesinato de Kennedy hace ya siete meses no tengan ideas formuladas sobre el caso, no hayan prejuzgado sobre la responsabilidad de Sirhan y estén en condiciones de dictar su fallo exclusivamente en virtud de las pruebas que se presenten ante el juez Walker.

La tarea parece muy difícil —sino imposible— pese a que la justicia ordenó que todas las personas relacionadas con el caso no formularán declaraciones públicas.

Una vez presentados los elementos de prueba y descargado de ambas partes, el jurado deberá cumplir una doble tarea, pues primero ha de resolver si Sirhan es culpable o inocente y luego, si afirma la primera de esas posibilidades, determinar su pena, que puede consistir en la ejecución en una cámara de gases.

JOHNSON LEERA EN PERSONA SU MENSAJE AL CONGRESO

Agotador programa para su última semana en la Presidencia

WASHINGTON, 13 (UPI).— El Presidente Lyndon B. Johnson, que ha aceptado un programa agotador para su última semana en el cargo, concurrirá mañana a leer su mensaje anual a la nación ante las dos Cámaras del Congreso, ignorando todos los precedentes de la historia norteamericana.

Es tradición que el jefe del Ejecutivo remita su último mensaje al Congreso, pero Johnson decidió comparecer en persona e iniciará la lectura de su discurso a las 9 P. M. Su palabra será difundida por radio y televisión a todo el país; pero se ignora si el texto presidencial será anticipado a la prensa.

El miércoles a mediodía (17:00 GMT), Johnson dará a conocer su último presupuesto, en otro mensaje al Congreso, y al día siguiente remitirá al Poder Legislativo su informe anual sobre la situación económica del país.

En fuentes oficiales se reveló que en su proyecto de presupuesto, que señalará un pequeño superávit, Johnson recomendará mantener el controvertido recargo fiscal. La sobretasa había sido propuesta como medida de emergencia, por un solo año, a fin de combatir la inflación y de-

bía dejar de aplicarse el 30 de junio al concluir el actual ejercicio presupuestario.

El Secretario de Prensa de la Casa Blanca, George Christian, declinó precisar si Johnson había recibido el apoyo del Presidente Electo, Richard M. Nixon, que aparentemente solicitó, para recomendar la prórroga del recargo fiscal.

Christian dijo, sin embargo, que en el curso de la semana Johnson remitirá un proyecto de ley apropiada, que los líderes de las dos Cámaras recibirán un sueldo anual de 42.500 dólares, en lugar de los 30.000 que perciben actualmente.

Se tiene entendido que el presupuesto de 1970 que recomendará Johnson podría llegar hasta un total de 195.000 millones de dólares, comparado con los 186.000 millones del ejercicio fiscal en curso. Pese al aumento de los gastos, el proyecto, que será modificado, cuando Nixon asuma la Presidencia, contemplaría un saldo favorable de unos 3.000 millones de dólares.

En su mensaje de mañana el Primer Mandatario analizará las relaciones de su Gobierno en el campo interno e internacional, dejando el examen minucioso de las medidas fiscales y económicas para los otros dos discursos.

En reunión de la Commonwealth: Gran Bretaña Rechaza Conferencia Mundial Monetaria

LONDRES, 14 (UPI).— Gran Bretaña rechazó hoy la idea de convocar a una conferencia mundial monetaria, pues según el Ministro de Hacienda, Roy Jenkins, si tal reunión fracasara, se agudizaría la crisis internacional.

Jenkins declaró en la conferencia de Primeros Ministros de la Mancomunidad de Naciones Británicas (Commonwealth) que se produciría un movimiento especulativo en gran escala mientras se efectúa la reunión monetaria y que sería imposible aplicarlo.

Añadió que Gran Bretaña considera que el mejoramiento del sistema monetario internacional debe lograrse por medios más prudentes.

Jenkins fue uno de los oradores principales cuando los gobernantes del Commonwealth que se aproximan a la fase final de su reunión de ocho días, dejaron los explosivos asuntos de la inmigración y de Rhodesia para pasar a debatir los problemas económicos mundiales. Pero ambos asuntos siguen latentes.

recibir seguridades de que Gran Bretaña reconoce su responsabilidad en el caso de los 40.000 asiáticos residentes de su país que poseen pasaportes británicos.

El Ministro de Fomento de Kenia, Tom Mboya, no explicó el motivo de su ausencia.

RHODESIA

El Primer Ministro de Zambia, Kenneth Kaunda, que el viernes pidió que Gran Bretaña emplee la fuerza para apaciguar el movimiento secesionista de los colonos blancos de Rhodesia, declaró en una entrevista publicada por la British Broadcasting Corporation (BBC) que se sentía "decepcionado" de que su petición hubiese sido rechazada.

Agregó que se propone abrochar de nuevo el asunto cuando la conferencia discutirá el miércoles el texto del comunicado de clausura.

SISTEMA MONETARIO

Al rechazar la idea de la convocatoria de una conferencia mundial monetaria, Jenkins declaró que se sentía "decepcionado" ante la determinación de los Gobiernos y de los banqueros internacionales a tratar de "una manera racional" los trastornos monetarios internacionales.

Añadió que el acuerdo sobre los "derechos especiales de giro" (DEG) o "papel oro" alcanzado en Estocolmo, en abril último, por los Ministros de Hacienda de las 10 naciones industriales más ricas, es uno de los acontecimientos más importantes desde la conferencia de Bretton Woods de 1945, que estableció el presente sistema monetario en el mundo.

LA INMIGRACION

Un grupo integrado por las 17 naciones miembros más interesadas en la cuestión de la inmigración celebraron una segunda reunión a fin de tratar de redactar instrucciones para un grupo permanente de trabajo que entienda de todo el problema de migración de la mancomunidad. Aparentemente, sin embargo, no se llegó a acuerdo alguno.

Fuentes de la conferencia revelaron más tarde que Kenia y Uganda habían boicoteado la reunión. El Presidente de Uganda, Milton Obote, declaró que su decisión se debió a que quería

consultas franco-alemanas en Bonn

BONN, 13 (ANSA).— Comenzaron hoy en Bonn nuevas consultas franco-alemanas, especialmente sobre problemas de política económica. El Subsecretario de Relaciones Exteriores, Rolf Lahr recibió hoy a la misión encabezada por el Director de Asuntos Comerciales del "Qual d'Orsay", Jacques Pierre Brunet. Las consultas forman parte de los encuentros periódicos previstos por el Tratado de Amistad entre Francia y Alemania.

VENEZUELA EMERGENCIA CONTRA GUERRILLEROS

CARACAS, 13 (ANSA).— El Ministerio de la Defensa impartió instrucciones de emergencia para redoblar la vigilancia en la zona guerrillera del Estado Falcon y recomendar en toda su intensidad la "acción tenaz" contra las fuerzas irregulares que han tomado posesión en la región montañosa del mencionado Estado.

La información fue suministrada por un portavoz del Ministerio de la Defensa, que a su vez dio a conocer que probablemente mañana el Ministerio de la Defensa emitirá un comunicado sobre los sucesos recientes de Agua Linda, población del Estado Falcon, que fue tomada por un grupo de guerrilleros, quienes después de encerrar al Alcalde y los dos únicos policías del pueblo, cargaron con armas y víveres de varios puestos comerciales.

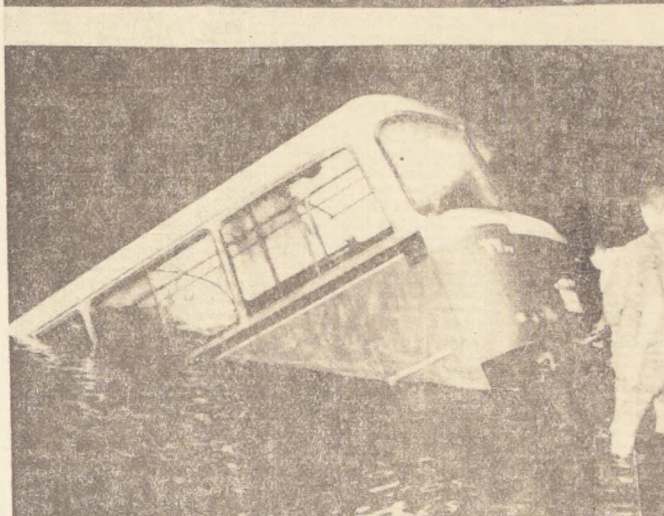

EL CAIRO.— Un bus repleto de pasajeros cayó al río Nilo, ahogándose 31 personas y otras 31 desaparecieron. En la foto superior, hombres ranas buscan los pasajeros desaparecidos. En la foto inferior, los obreros se preparan para sacar al bus de las aguas del Nilo. Fuentes policíacas manifestaron que el accidente fue causado por un brusco viraje del chofer, realizado con el fin de evitar a un automóvil que venía por una de las oscuras orillas del río.

Campaña contra la sequía en el Ecuador

QUITO, 11.— (Inter Press Service).— 40 millones de sucos destinados al Gobierno para atender a las más apremiantes obras de irrigación y saneamiento ambiental en las provincias de Loja y Manabí, las más afectadas por la sequía que, a parecer, tendrá en este año más serias repercusiones que el anterior.

En 1968 las pérdidas causadas por la sequía fueron calculadas en mil millones de sucos, mientras miles de campos tuvieron que abandonar los agricultores y establos con su familia y ganados a zonas en las que podían subsistir ocasionando con ello un nuevo tipo de problema social y de tenencia de la tierra en el Ecuador.

La decisión fue tomada por el Presidente Velasco Ibarra luego de la última reunión de Gabinete, durante la cual el Ministro de Agricultura, Fausto Cordovez Chiriboga, hizo una dramática relación de lo que está ocurriendo en las provincias afectadas. Los fondos se destinarán fundamentalmente a impulsar las obras de embalsamiento del río Santa Rosa, en Loja, gracias a lo cual será posible irrigar una amplia zona justamente una de las más afectadas. Se repasarán también y embalsarán los ríos de la provincia de Manabí para regular sus caudales de invierno y extender los beneficios de las aguas controladamente por un tiempo más prolongado.

El fenómeno meteorológico fue calificado de "incalculables proporciones" por el Consejo de Ministros que además consideró que no había otro problema de más grave trascendencia que como éste existía una acción inmediata, coordinada y decidida de parte del Gobierno nacional.

El Ministerio de Salud por su parte, efectuará campañas de saneamiento ambiental y conjuntamente con otras dependencias del Estado empezará a planificar y ejecutar un programa de abastecimiento de alimentos para la población que sufrirá los mayores efectos de la sequía. No se ha descartado la posibilidad inicial de evacuar a 50 mil personas de la zona que más soportan los efectos de la falta de lluvias.

Paraguay se Opone al Control de Armamentos

BUENOS AIRES, 13 (UPI).— El Embajador del Paraguay en la Argentina, Unibal Mézquita Vera, afirmó hoy que no pueden establecerse liderazgos continentales y señaló que cualquier posible limitación de armas "es un asunto de cada país".

Interrogado por la United Press International (UPI) el diplomático reclamó también que se dé prioridad a la obra del complejo upipe-yacireta sobre el río Paraná.

Mézquita Vera destacó que en los últimos nueve años se han realizado profundos estudios que llenan tres volúmenes.

"Además la obra —continuó— permitirá generar 2.600.000 kilovatios por hora y controlar las aguas del Paraná, asegurando la navegabilidad en la parte superior de su curso".

Sobre la realización de una Conferencia Internacional para la Limitación de los Armamentos, como fuera propuesto ya, el Embajador manifestó su desacuerdo.

"Compete a cada país —dijo— de acuerdo con sus necesidades, fijar el tamaño de sus Fuerzas Armadas".

Respecto a la posibilidad de que algún país del hemisferio tome la categoría de líder continental, observó que Paraguay no cree que nadie pueda establecer liderazgo alguno en Sudamérica. No concebimos eso. Lo único que hay en América —apuntó— son países mejor desarrollados y países menos desarrollados, pero líderes, no".

Partido de Gobierno de Guyana Pide Ruptura con Venezuela

GEORGETOWN, (UPI).— Miembros del partido gobernante de Guyana, el del Congreso Nacional del Pueblo (CNP), pidieron hoy al Gobierno del Primer Ministro Forbes S. Burnham que rompa las relaciones diplomáticas con Venezuela y, si fuera necesario pidiera armas de bloque comunista para contrarrestar lo que calificaron como actos de carácter bélico, por parte de Venezuela.

Las peticiones fueron formuladas por el Movimiento de Jóvenes Socialistas (MJS) y la Agrupación Auxiliar "Península del CNP en un acto político celebrado anoche en el centro de Georgetown. El MJS es la rama juvenil del CNP.

El mitin fue convocado en un ambiente de creciente tensión entre Guyana y Venezuela, su vecino de occidente, suscitado a raíz del frustrado levantamiento de los hacendados en el remoto distrito de Rupununi.

PERDIDAS EN LAS RESERVAS DE FRANCIA Y GRAN BRETAÑA

Franceses comienzan a recuperar terreno

LONDRES, 13 (ANSA).— Las reservas de oro y divisas acusaron en 1968 una disminución de 135 millones de libras esterlinas. Al finalizar el año sumaban 1.009 millones de libras esterlinas.

En diciembre de 1968, las reservas bajaron en 37 millones de libras esterlinas respecto a noviembre. La reducción, no obstante, no fue grave, como se podría creer, dado que durante el mes Londres debió pagar 39 millones de libras esterlinas entre reembolsos de préstamos e intereses: 21 millones al Banco de Crédito para las Importaciones y las Exportaciones, y nueve millones al Banco Internacional de Pagos.

En los dos últimos meses del año, Londres tuvo que recurrir a las reservas en la medida de cien millones de libras esterlinas para pagar deudas contraídas en el pasado. Sin tales reembolsos, las reservas monetarias inglesas habrían superado a fines de año los 1.100 millones de libras esterlinas.

FRANCIA

PARIS, 13 (ANSA).— Las reservas de oro y divisas del Banco de Francia perdieron en 1968 casi dos mil millones de dólares.

El 31 de diciembre de 1968, tales reservas totalizaban un valor de 20.734 millones de francos, equivalentes a 4.231,6 millones de dólares, distribuidos como sigue: —Oro y disponibilidades a la vista sobre el exterior, 4.220 millones de dólares. —Fondo de Estabilización de los Cambios, 11,8 millones de dólares.

A fines de 1968 las reservas francesas de oro y divisas convertibles sumaban 30.155 millones de francos (5.154,6 millones de dólares). Se señala, además, que las reservas se están cobrando con notable ritmo: en diciembre aumentaron en 214,3 millones de dólares respecto a noviembre.

EE. UU. Contradictorias profecías económicas para 1969

WASHINGTON, 13 (ANSA).— Contrastantes previsiones sobre la evolución de la economía estadounidense en 1969 han sido formuladas por distintos economistas.

Don Conlan, vicepresidente de la "Chemical Bank New York Trust Company", ha afirmado, en el curso de una conferencia de prensa, que el de 1969 será un año de recesión: "hay fuertes síntomas de que la producción se está saliendo de fase respecto a la demanda de los consumidores", expresó.

Según Conlan, se resume, el ritmo de la producción es demasiado elevado, y ello tendrá por consecuencia que, al llegar determinado momento, la acumulación de "stocks" sin vender obligará a la industria a disminuir su actividad.

Hace unas días, otro economista, Tilford Caines, de "Manufacturers Hanover Trust Company", había formulado previsiones similares.

De parecer netamente opuesto, en cambio, es Walter Heller, que fue principal consejero económico de los Presidentes John Kennedy y Lyndon Johnson. Según Heller, que escribe sobre el tema en el boletín trimestral del "National City Bank" de Minneapolis, la producción total de la economía estadounidense durante el año 1969 aumentará en aproximadamente 65.000 millones de dólares. La mitad de la expansión, no obstante —señala—, será sólo ficticia, a causa de la inflación.

Siempre según el mismo destacado economista, el ritmo de desarrollo de la economía estadounidense será moderado "la expansión de la economía debería asumir de nuevo un ritmo acelerado coincidiendo con una mayor expansión del presupuesto federal".

"Una disminución del ritmo económico no es de excluir totalmente" —agrega Heller—, "pero si la hay, probablemente no será larva ni profunda. Y su base de partida estará constituida por un ritmo de actividad intensísimo".

GOBIERNO DE ISRAEL ESTUDIA EMBARGO A FRANCIA

TEL AVIV, 13 (ANSA).— El Gobierno israelí se reunió esta mañana en Jerusalén, bajo la presidencia del Primer Ministro Levi Eshkol, para examinar la situación después del embargo impuesto por Francia a los envíos de carácter militar a Israel.

El Ministro de Relaciones Exteriores Abba Eban informó sobre la cuestión desde el punto de vista diplomático, y el de Defensa, General Moshe Dayan, desde el punto de vista militar.

LA URSS ENTREGA OTRO SUBMARINO A LA INDIA

NUEVA DELHI, 13 (UPI).— Un segundo submarino de fabricación soviética se sumará próximamente a la Marina india, según anunciaron hoy fuentes bien informadas.

La nueva nave será bautizada "Kendri" y será asignada a Vishakapatnam, la base de operaciones de la Armada, en la bahía de Bengala.

El submarino zarpará en marzo del puerto de Riga, en el Mar Báltico, siguiendo la ruta del Cabo de Buena Esperanza, a cargo de una tripulación de marinos indios que han recibido entrenamiento especial en una base naval soviética.

La India adquirió su primer submarino de Rusia en julio del año pasado.

El "Anderi" transporta veinte torpedos y tiene un desplazamiento en la superficie de 2.000 toneladas, y un desplazamiento sumergido de 2.300 toneladas.

La Unión Soviética ha prometido a la India dos submarinos más que se espera sean entregados el próximo año.

AGROPECUARIO

Amplio Programa de Asistencia Técnica en Praderas, Leche y Carne Está Desarrollando Servicio Agrícola y Ganadero en el Sur

provincias de Llanquihue y... corresponden a una... a pesar de... recursos, están... pesqueras, están... severas limitaciones... riesgos de daños... principales, en... susceptibles de tipo... agrícola, son de tipo... agüendone en im-

portancia el rubro forestal (maño, coigüe, tepa y ulmo) y, en último término, ciertos cultivos en áreas limitadas, en especial papas y trigo. Más del 50 por ciento de la producción agropecuaria de Llanquihue, por ejemplo, proviene de la ganadería. La carne aporta un 28,6 por ciento, el leche un 20,8 por ciento y la lana un 0,9 por ciento. Esto

hace que el rubro pecuario sea de primordial importancia en ambas provincias, ya que gran parte de los suelos son exclusivamente aptos para la ganadería. Sin embargo, la masa bovina ha permanecido estancada durante muchos años en 311.000 cabezas, pese a que sólo en Llanquihue hay una producción anual de 30.000 machos y 30.000

hembras, de los cuales por lo menos la mitad salen de la zona por no encontrar condiciones favorables de alimentación. Asimismo existe una gran cantidad de vientos que no se ordeñan (cerca del 50 por ciento). En general, una gran mayoría de las explotaciones lecheras acusan serias deficiencias en sus condiciones sanitarias, de alimentación, manejo del ganado y orientación técnica.

PREDIOS DEMOSTRATIVOS
La selección de predios demostrativos se ha hecho tomando en cuenta el tipo de agricultor, su nivel socio-económico y las características de los suelos, a fin de que constituyan predios efectivamente representativos de la zona. De acuerdo con dichas condiciones, el SAG está en la actualidad efectuando demostraciones prácticas en los sectores de Las Quemadas, Nueva Brauner, El Gallo, Olmopulli, Salto Grande, Tequilda y Fresia, en Llanquihue; y en Castro y Chinculco, en la provincia de Chiloé.



Prevención de la Tricomonomiasis en la Crianza de Ganado Vacuno

Tricomonomiasis es una enfermedad parasitaria que ocasiona pérdidas a la ganadería. Es causante de abortos, repetición de partos y disminución de la vida en el ganado bovino. La enfermedad radica en un parásito que se transmite por vía oral, llamado Tricomona, que se transmite por vía oral, llamado Tricomona, que se transmite por vía oral, llamado Tricomona...

La hembra, a diferencia del toro, presenta un cuadro de resistencia después de cierto período de reposo sexual, lo que le permite volver a concebir normalmente después de haber sufrido de la enfermedad.

justifica cuando el reproductor es de gran valor; en caso contrario, lo mejor es eliminarlo como reproductor.

DIAGNOSTICO

El diagnóstico es posible confirmarlo únicamente al encontrar el parásito en secreciones prepuciales, vaginales, fetos, líquidos o envolturas fetales. Estas deben enviarse a los laboratorios para su examen dentro de las 24 horas de su obtención; en caso contrario, deben mantenerse bajo refrigeración hasta que puedan llevarse al laboratorio.

PREVENCIÓN

Para prevenir la tricomonomiasis en el ganado es necesario tener presente ciertas medidas como la inseminación artificial, por ejemplo, que es el arma más eficaz para eliminar dicha enfermedad. En otros países se ha comprobado que ésta ha disminuido a índices muy bajos realizando esta práctica.

TRATAMIENTO

El tratamiento en las hembras se realiza aplicando localmente sustancias desinfectantes y antomibióticos, a fin de eliminar la infección de las vaginas y el útero. Debe ir acompañada, además, de un reposo sexual de tres meses como mínimo, para producir el estado de resistencia a la enfermedad que le permitirá parir más tarde en forma normal.

SINTOMAS

Los síntomas en el toro no aparecen hasta el período de reposo sexual. El pene no dura más de 4 días. Puede haber un flujo de pus más o menos abundante con resistencia a la palpación y al orinar. Después de la enfermedad pasa a ser crónico en el que no se manifiestan síntomas externos.

RECOMENDACIONES GENERALES PARA CONTROLAR LA ANEMIA EN LECHONES

Las recomendaciones generales para controlar la anemia en lechones son: 1. Evitar el contacto con animales enfermos. 2. Mantener al lechón limpio y seco. 3. Alimentarlo con leche fresca y limpia.

RECOMENDACIONES GENERALES PARA CONTROLAR LA ANEMIA EN LECHONES

Las recomendaciones generales para controlar la anemia en lechones son: 1. Evitar el contacto con animales enfermos. 2. Mantener al lechón limpio y seco. 3. Alimentarlo con leche fresca y limpia.



La mejor solución contra la anemia en los lechones es inyectarles hierro dextrano, por vía intramuscular, a los dos o tres días de recién nacidos

Recomendaciones Generales para Controlar la Anemia en Lechones

La anemia en lechones es una enfermedad que se caracteriza por una deficiencia de hierro en el organismo. Esto provoca debilidad, pérdida de peso y, en casos graves, la muerte. El hierro es esencial para la producción de glóbulos rojos, que transportan oxígeno por todo el cuerpo.

Las recomendaciones generales para controlar la anemia en lechones son: 1. Evitar el contacto con animales enfermos. 2. Mantener al lechón limpio y seco. 3. Alimentarlo con leche fresca y limpia.

La anemia en lechones es una enfermedad que se caracteriza por una deficiencia de hierro en el organismo. Esto provoca debilidad, pérdida de peso y, en casos graves, la muerte. El hierro es esencial para la producción de glóbulos rojos, que transportan oxígeno por todo el cuerpo.

FOMENTO LECHERO

Por otra parte, de acuerdo con un convenio de fomento lechero con INDAP, el Servicio Agrícola y Ganadero ha capacitado hasta el momento a otros docentes y técnicos agrícolas, mediante charlas y prácticas en el terreno.

EN CASOS DE INCENDIO

EN CUALQUIER CASO DE INCENDIO DE BOSQUES, MATORRALES O PASTIZALES SE RUEGA AVISAR A LOS SIGUIENTES TELEFONOS A LO LARGO DEL PAIS:

SAN FELIPE	390
VALPARAISO	59912
SANTIAGO	53052
(Central de Operaciones)	
RANCAGUA	21955
PROGRAMA DE FOMENTO LECHERO	
SAN FERNANDO	200
CURICO	222
TALCA	32006
LINARES	67
CAUQUENES	57
CHILLAN	21235
CONCEPCION	22619
LOS ANGELES	21540
ANGOL	9
TEMUCO	31892
VALDIVIA	3984
OSORNO	3896
PUERTO MONTT	2084
COYHAIQUE	174
PUNTA ARENAS	22295

La Comunicación puede hacerse también a Carabineros o Cuerpo de Bomberos si existen casas o poblaciones amenazadas por el fuego.



Bosque de alerces, quemado como consecuencia de una explotación irracional. (Cordillera "Pelada", provincia de Valdivia)

Entidades Públicas y Privadas se Unen Para Combatir los Incendios Forestales

Más de doscientos incendios forestales, que han arrasado unas 15 mil hectáreas de bosques, lleva registrados hasta ahora la presente temporada, como consecuencia directa de la sequía que afecta al país.

La Comisión Nacional de Protección Contra Incendios Forestales elaboró un Programa de Emergencia donde se incluyeron todas las medidas necesarias para desarrollar un eficiente control de los incendios forestales en la época crítica, que alcanza su mayor magnitud durante los meses de verano.

La Comisión Nacional de Protección Contra Incendios Forestales elaboró un Programa de Emergencia donde se incluyeron todas las medidas necesarias para desarrollar un eficiente control de los incendios forestales en la época crítica, que alcanza su mayor magnitud durante los meses de verano.

Estos incendios no sólo afectan bosques sino también matorrales, pastizales, campos cultivados, corcos, construcciones y otros valores de la comunidad. Ello hizo indispensable prevenir y disponer todas las medidas necesarias para que, en caso de producirse, fueran controlados de una manera rápida y eficaz.

Con este objeto se formó una Comisión Nacional encargada de coordinar la acción de todas las instituciones públicas y privadas, que disponen de recursos posibles para ser empleados en el Programa de Control y Extinción de los incendios forestales.

Esta Comisión está presidida por Eduardo Astorga, jefe de la División Forestal del Servicio Agrícola y Ganadero, e integrada además por un representante del Ministerio del Interior, de la Dirección General de Carabineros, de la Fuerza Aérea de Chile, de la Junta Coordinadora de Cuerpos de Bomberos de Provincias y por un secretario ejecutivo, de la División Forestal del SAG.

Existen también otras instituciones que están apoyando el programa elaborado por la Comisión, entre ellas el Ejército, la Armada, Cora, Indap, Cooperativas Agrícolas, Corma, Federación de Andinismo, Instituto Forestal y otras.

La Comisión Nacional de Protección Contra Incendios Forestales elaboró un Programa de Emergencia donde se incluyeron todas las medidas necesarias para desarrollar un eficiente control de los incendios forestales en la época crítica, que alcanza su mayor magnitud durante los meses de verano.

La Comisión Nacional de Protección Contra Incendios Forestales elaboró un Programa de Emergencia donde se incluyeron todas las medidas necesarias para desarrollar un eficiente control de los incendios forestales en la época crítica, que alcanza su mayor magnitud durante los meses de verano.

El Riego por Bordes y sus Principales Características

El riego por bordes es el más eficiente y evolucionado por métodos de riego por inundación. Consiste en dirigir el agua entre dos pretilles trazadas en forma paralela, considerando la mayor pendiente en el sentido longitudinal de los bordes.

La textura influye también en el ancho de la platabanda. Por ello en los suelos de texturas arenosas los anchos pueden variar entre 6 y 9 metros; en los de texturas francas entre 9 y 12 metros y en los de texturas finas (arcillosas) pueden alcanzar hasta 15 metros.

Existen otros implementos que permiten la construcción de pretilles en forma muy uniforme, como los discos borderos, que pueden acoplarse a cualquier tipo de tractor.

El trazado de los pretilles es muy sencillo pues basta alinear estacas a distancias que varían entre 15 y 30 metros, a fin de guiar al tractorista. Los pretilles deben tener una altura entre 18 y 20 centímetros y un ancho que varía de 0,60 a 2,40 metros, dependiendo del ancho de la platabanda.

En cuanto a las pendientes transversales o cruzadas, no debe existir un desnivel superior a cuatro centímetros entre pretilles de una misma platabanda. Asimismo, es la pendiente cruzada la que indica el ancho de las platabandas.

Los suelos cubiertos con praderas artificiales permiten pendientes longitudinales hasta de 2 por ciento.

En esta forma, aquellas que tienen, por ejemplo entre 9 y 12 metros de ancho, deben contar con pretilles de 1 a 1,80 metro de ancho.

Cabe tener presente que es imprescindible, antes de construir los bordes

CONSTRUCCION DE LOS BORDES

Para construir los bordes

DIMENSIONES RECOMENDABLES PARA BORDES EN DIFERENTES SUELOS

Textura	Pendiente	Caudal por cada metro de ancho del paño (lts/seg.)	Ancho de la platabanda (en metros)	Largo de la platabanda (en metros)
ARENOSA	0,3-1,5%	0,3-1,25	6-9	60-90
FRANCA	0,2-1,0%	1,2-1,9	9-12	100-250
ARCILLOSA	0,1-0,6%	1,0-1,25	12-15	200-500

Esta Página Agrícola quincenal es de responsabilidad del Servicio Agrícola y Ganadero y se publica bajo la dirección de su Central de Divulgación Técnica.

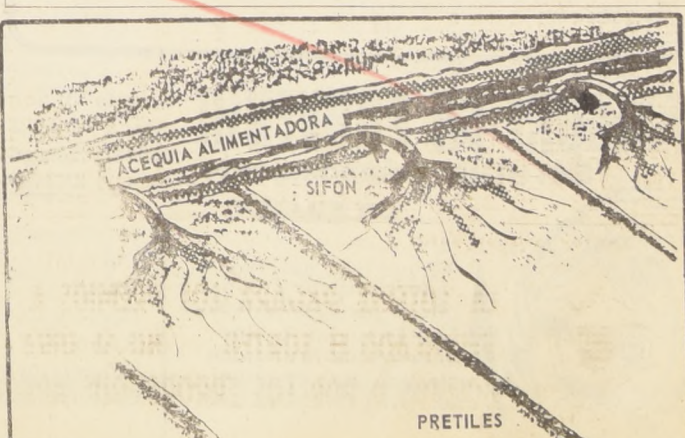

El material agronómico que en ella se incluye proviene del mismo Servicio, del Instituto de Investigaciones Agropecuarias, de la Corporación de Fomento de la Producción, de las Facultades de Agronomía de las diversas Universidades del país y de la Estación Experimental de la Sociedad Nacional de Agricultura.

El material agronómico que en ella se incluye proviene del mismo Servicio, del Instituto de Investigaciones Agropecuarias, de la Corporación de Fomento de la Producción, de las Facultades de Agronomía de las diversas Universidades del país y de la Estación Experimental de la Sociedad Nacional de Agricultura.

El material agronómico que en ella se incluye proviene del mismo Servicio, del Instituto de Investigaciones Agropecuarias, de la Corporación de Fomento de la Producción, de las Facultades de Agronomía de las diversas Universidades del país y de la Estación Experimental de la Sociedad Nacional de Agricultura.

El material agronómico que en ella se incluye proviene del mismo Servicio, del Instituto de Investigaciones Agropecuarias, de la Corporación de Fomento de la Producción, de las Facultades de Agronomía de las diversas Universidades del país y de la Estación Experimental de la Sociedad Nacional de Agricultura.

BICICLETAS

DIFERENTES MEDIDAS TRI- cicles reparto, repuestos por mayor, menor, Facilidades. Importadora Ciclos Victoria. Representantes de la "Tour de France", San Diego 1317, fono 55117. Matucana 28-D. 31-1-69

BICICLETAS DE NIÑOS y niñas, años 16, 18, 20, 22, 24. Calidad garantizada. Precio de fábrica Mayor y menor Despachos a provincias con transbolsos Armadura Int. Nacional. Exposición 348. 31-1-69

14) Estatutos y Legales

HABIENDOSE SUSTRADO cheque del Banco de Crédito e Inversiones Of. Central, Serie A N.º 0578943, queda nulo por haberse dado el aviso correspondiente. A-14-14

HABIENDOSE PERDIDO Li- brero de Ahorro N.º 154304. Asociación de Ahorro y Pre- sntamos Casapropia, queda nulo por haberse dado el aviso correspondiente. A-14-14

HABIENDOSE SUSTRADO tionario de cheques del Ban- co Sud-Americano, Of. Cen- tral, Serie AA N.º 9538165, al 17º quedan nulos por el aviso correspondiente. A-14-14

QUEBRERA SOCIEDAD ROIG y Ruiz Ltda. Segundo Juzgado Civil Mayor Cuentas, San Mi- guel, Resolución 31 diciem- bre 1968, tuvo por propuesta tasación bien raíz pertenecien- te quebrera, ubicada Gran A- v. 5519, en la suma E.º 95204, rol N.º 5352-2. Se- rá aprobado si no se objetare dentro tercero día. Secretario. C-15-14

POR HABERSE EXTRAVIA- do la letra aceptada por Ma- dederas Caupolicán Stanke y Cia. Ltda., con vencimiento 10 marzo 1969, por E.º 334586, a la orden de Sociedad Agrí- cola Curacautín Ltda., quien la endosó y giró en blanco, ha quedado nula. A-15-14

POR AUTO DE 20 DE Di- ciembre 1968, Juzgado Civil Mayor Cuentas, San Mi- guel, Resolución 31 diciem- bre 1968, tuvo por propuesta tasación bien raíz pertenecien- te quebrera, ubicada Gran A- v. 5519, en la suma E.º 95204, rol N.º 5352-2. Se- rá aprobado si no se objetare dentro tercero día. Secretario. C-15-14

POR HABERSE EXTRAVIA- do la letra aceptada por Ma- dederas Caupolicán Stanke y Cia. Ltda., con vencimiento 10 marzo 1969, por E.º 334586, a la orden de Sociedad Agrí- cola Curacautín Ltda., quien la endosó y giró en blanco, ha quedado nula. A-15-14

POR AUTO DE 20 DE Di- ciembre 1968, Juzgado Civil Mayor Cuentas, San Mi- guel, Resolución 31 diciem- bre 1968, tuvo por propuesta tasación bien raíz pertenecien- te quebrera, ubicada Gran A- v. 5519, en la suma E.º 95204, rol N.º 5352-2. Se- rá aprobado si no se objetare dentro tercero día. Secretario. C-15-14

POR AUTO DE 20 DE Di- ciembre 1968, Juzgado Civil Mayor Cuentas, San Mi- guel, Resolución 31 diciem- bre 1968, tuvo por propuesta tasación bien raíz pertenecien- te quebrera, ubicada Gran A- v. 5519, en la suma E.º 95204, rol N.º 5352-2. Se- rá aprobado si no se objetare dentro tercero día. Secretario. C-15-14

POR AUTO DE 20 DE Di- ciembre 1968, Juzgado Civil Mayor Cuentas, San Mi- guel, Resolución 31 diciem- bre 1968, tuvo por propuesta tasación bien raíz pertenecien- te quebrera, ubicada Gran A- v. 5519, en la suma E.º 95204, rol N.º 5352-2. Se- rá aprobado si no se objetare dentro tercero día. Secretario. C-15-14

POR AUTO DE 20 DE Di- ciembre 1968, Juzgado Civil Mayor Cuentas, San Mi- guel, Resolución 31 diciem- bre 1968, tuvo por propuesta tasación bien raíz pertenecien- te quebrera, ubicada Gran A- v. 5519, en la suma E.º 95204, rol N.º 5352-2. Se- rá aprobado si no se objetare dentro tercero día. Secretario. C-15-14

POR AUTO DE 20 DE Di- ciembre 1968, Juzgado Civil Mayor Cuentas, San Mi- guel, Resolución 31 diciem- bre 1968, tuvo por propuesta tasación bien raíz pertenecien- te quebrera, ubicada Gran A- v. 5519, en la suma E.º 95204, rol N.º 5352-2. Se- rá aprobado si no se objetare dentro tercero día. Secretario. C-15-14

POR AUTO DE 20 DE Di- ciembre 1968, Juzgado Civil Mayor Cuentas, San Mi- guel, Resolución 31 diciem- bre 1968, tuvo por propuesta tasación bien raíz pertenecien- te quebrera, ubicada Gran A- v. 5519, en la suma E.º 95204, rol N.º 5352-2. Se- rá aprobado si no se objetare dentro tercero día. Secretario. C-15-14

POR AUTO DE 20 DE Di- ciembre 1968, Juzgado Civil Mayor Cuentas, San Mi- guel, Resolución 31 diciem- bre 1968, tuvo por propuesta tasación bien raíz pertenecien- te quebrera, ubicada Gran A- v. 5519, en la suma E.º 95204, rol N.º 5352-2. Se- rá aprobado si no se objetare dentro tercero día. Secretario. C-15-14

POR AUTO DE 20 DE Di- ciembre 1968, Juzgado Civil Mayor Cuentas, San Mi- guel, Resolución 31 diciem- bre 1968, tuvo por propuesta tasación bien raíz pertenecien- te quebrera, ubicada Gran A- v. 5519, en la suma E.º 95204, rol N.º 5352-2. Se- rá aprobado si no se objetare dentro tercero día. Secretario. C-15-14

POR AUTO DE 20 DE Di- ciembre 1968, Juzgado Civil Mayor Cuentas, San Mi- guel, Resolución 31 diciem- bre 1968, tuvo por propuesta tasación bien raíz pertenecien- te quebrera, ubicada Gran A- v. 5519, en la suma E.º 95204, rol N.º 5352-2. Se- rá aprobado si no se objetare dentro tercero día. Secretario. C-15-14

POR AUTO DE 20 DE Di- ciembre 1968, Juzgado Civil Mayor Cuentas, San Mi- guel, Resolución 31 diciem- bre 1968, tuvo por propuesta tasación bien raíz pertenecien- te quebrera, ubicada Gran A- v. 5519, en la suma E.º 95204, rol N.º 5352-2. Se- rá aprobado si no se objetare dentro tercero día. Secretario. C-15-14

POR AUTO DE 20 DE Di- ciembre 1968, Juzgado Civil Mayor Cuentas, San Mi- guel, Resolución 31 diciem- bre 1968, tuvo por propuesta tasación bien raíz pertenecien- te quebrera, ubicada Gran A- v. 5519, en la suma E.º 95204, rol N.º 5352-2. Se- rá aprobado si no se objetare dentro tercero día. Secretario. C-15-14

POR AUTO DE 20 DE Di- ciembre 1968, Juzgado Civil Mayor Cuentas, San Mi- guel, Resolución 31 diciem- bre 1968, tuvo por propuesta tasación bien raíz pertenecien- te quebrera, ubicada Gran A- v. 5519, en la suma E.º 95204, rol N.º 5352-2. Se- rá aprobado si no se objetare dentro tercero día. Secretario. C-15-14

POR AUTO DE 20 DE Di- ciembre 1968, Juzgado Civil Mayor Cuentas, San Mi- guel, Resolución 31 diciem- bre 1968, tuvo por propuesta tasación bien raíz pertenecien- te quebrera, ubicada Gran A- v. 5519, en la suma E.º 95204, rol N.º 5352-2. Se- rá aprobado si no se objetare dentro tercero día. Secretario. C-15-14

POR AUTO DE 20 DE Di- ciembre 1968, Juzgado Civil Mayor Cuentas, San Mi- guel, Resolución 31 diciem- bre 1968, tuvo por propuesta tasación bien raíz pertenecien- te quebrera, ubicada Gran A- v. 5519, en la suma E.º 95204, rol N.º 5352-2. Se- rá aprobado si no se objetare dentro tercero día. Secretario. C-15-14

POR AUTO DE 20 DE Di- ciembre 1968, Juzgado Civil Mayor Cuentas, San Mi- guel, Resolución 31 diciem- bre 1968, tuvo por propuesta tasación bien raíz pertenecien- te quebrera, ubicada Gran A- v. 5519, en la suma E.º 95204, rol N.º 5352-2. Se- rá aprobado si no se objetare dentro tercero día. Secretario. C-15-14

POR AUTO DE 20 DE Di- ciembre 1968, Juzgado Civil Mayor Cuentas, San Mi- guel, Resolución 31 diciem- bre 1968, tuvo por propuesta tasación bien raíz pertenecien- te quebrera, ubicada Gran A- v. 5519, en la suma E.º 95204, rol N.º 5352-2. Se- rá aprobado si no se objetare dentro tercero día. Secretario. C-15-14

POR AUTO DE 20 DE Di- ciembre 1968, Juzgado Civil Mayor Cuentas, San Mi- guel, Resolución 31 diciem- bre 1968, tuvo por propuesta tasación bien raíz pertenecien- te quebrera, ubicada Gran A- v. 5519, en la suma E.º 95204, rol N.º 5352-2. Se- rá aprobado si no se objetare dentro tercero día. Secretario. C-15-14

POR AUTO DE 20 DE Di- ciembre 1968, Juzgado Civil Mayor Cuentas, San Mi- guel, Resolución 31 diciem- bre 1968, tuvo por propuesta tasación bien raíz pertenecien- te quebrera, ubicada Gran A- v. 5519, en la suma E.º 95204, rol N.º 5352-2. Se- rá aprobado si no se objetare dentro tercero día. Secretario. C-15-14

14) Estatutos y Legales

COOPERATIVA DE LA VI- ta y Servicios Habitac- ionales "Villa La Riviera" Ltda. en formación de Maipú cons- tituida el 23 de diciembre de 1968, según consta en proto- colización N.º 158 ante notario Sergio Rodríguez Garces el 24 de diciembre, de 1968. Com- puesta por 85 socios fundado- res, empleados y obreros, que declaran suscribir E.º 10 — cada uno. Declaran domicilio com- un en calle 5 de Abril 56 de Maipú. Objeto o finalidad: Obtención de viviendas domi- cilio 5 de Abril 56 Maipú. Ca- pital suscrito E.º 178.500. Ca- pital pagado E.º 17.850. Du- ración indefinida. Formará los siguientes fondos: Educa- ción Cooperativa, responsabi- lidad, otros que acuerde la Jun- ta de conformidad a los es- tatutos. Directorio provisional, consejeros propietarios señores Orrego Zárate Héctor, Dol- rach González, Rosa Figueroa Esquivel y Teodoro Estrada Estrada. Suplentes señores Rosa Díaz Cáceres, Gladys Empanán Caballero, Victoria Araya Ralfán, Eduardo Monar- te Contreras, y Joaquín Po- rras. Junta de Vigilancia, propietarios señores Silva Muñoz Osorio, Luis Cardoza Millar y Juan Muñoz Corona. Suplentes señores Adela Mon- daceda Monjes, Olga Romo Al- varado y Mireya Lorca Bri- nes. Comité de Educación, ti- tulares señores María Vázquez Quintanilla, Germán Buzeta Barrera y Jorge Soto Olivares. Suplente doña Odila Saavedra Muñoz. A-15-14

QUEBRERA: SOCIEDAD MA- s traza Andes Ltda. 1.º Juzgado Civil, Resolución 28 diciem- bre 1968, declaró cerrado proce- dimiento ordinario verificación, verificándose siguientes cre- ditos: Julio Cortés Keppler por E.º 81.104 letras e intere- ses; Anibal Grez Hesse por E.º 41.932.87 letras, intereses y gasto protesto; Cia Industrial de Tubos de Acero S.º A. "CINTAC" por E.º 4.667.19 let- ras, intereses y gastos protes- to, todos vallistas. Secretario. C-11-13-14-14

POR RESOLUCION DEL PR- imer Juzgado Civil de Mayor Cuentas de Santiago, da fecha ocho de enero de mil nove- cientos sesenta y nueve, se ha concedido la posesión efec- tiva de la herencia intestada de don Pedro Segundo Meza Soto, a sus hijos legítimos Rina Ester, Norma Matilde, Pedro Alejandro, Fresa Gladys, María Angelica, Silvia Patricia y Carolina Alejandra Meza Herrera, y sin perjuicio de los derechos de doña Fresa del Carmen Herrera Flores, en su calidad de con- yuge sobreviviente. La solici- tud se tramitó conforme al procedimiento especial de la Ley N.º 16.271. Z-15-14

QUEBRERA: EMERY RONZIER Mitaine, 5.º Juzgado Civil, Re- solución 3 enero 1969, tuvo por presentada la Cuenta Ge- neral de Administración la que se tendrá por aprobada apercibimiento 15 días. Secre- tario. C-11-13-14-14

RESOLUCION SEGUNDO Juzgado Civil Santiago de 6 enero 1969 amplió auto posesión efectiva herencia intestada de Ramón Acevedo Cáceres, con- cediéndola también a María Alejandrina y Angela Rosa Acevedo Ovalle, hijas primer matrimonio del causante. Sec- retaria. Z. 11, 13, 14, 14

QUEBRERA ALBERTO CALLE- alta Medrano, Tercer Juzgado Civil Mayor Cuentas, Santia- go, Resolución 7 enero 1969, tuvo audiencia 28 enero 1969 a 11 horas, para remate propie- dades pertenecientes quebrera, ubicadas en: a) calle Beria Fernández N.º 2282, rol N.º 3672-35. Mínimo posturas E.º 18.133. b) calle Santiago Con- china N.º 2299, rol N.º 3672-10. Mínimo posturas E.º 12.014. De- más antecedentes ambas propie- dades cuaderno Administración Secretaría. C-11-12-13-14-14

CITACION.— CITASE A JUN- ta General Extraordinaria del Colegio de Arquitectos de Chile para el día 20 de enero de 1969, a las 19.30 horas, en Teatros 248, 10.º piso, en primera cita- ción. Tabla: Autorizar al Con- sejo General para enajenar los derechos que posee el Colegio en la Comunidad Inmobiliaria Casa del Profesional, de Con- cepción. C. 11, 13, 14, 14

QUEBRERA GERONIMO BRIG- nardello Herrera.— 5.º Juzgado Civil, Resolución 3 enero 1969, fijo como fecha cesación pagos: fallido, el 19 de mayo de 1963. Secretario. C-11-13-14-14

HABIENDOSE EXTRAVIADO cheque pensión Tesorería Provincial Santiago, nombre Teresa Ponce Marchant, N.º 0709364, por E.º 76.34, fecha 20 diciembre 1968, queda nulo por haberse dado aviso. A-16-14

POR HABERSE EXTRAVIA- do la letra aceptada por Ma- dederas Caupolicán Stanke y Cia. Ltda., con vencimiento 10 marzo 1969, por E.º 334586, a la orden de Sociedad Agrí- cola Curacautín Ltda., quien la endosó y giró en blanco, ha quedado nula. A-15-14

EXTRACTO.— POR RESOLU- ción del Tercer Juzgado Civil de Mayor Cuentas de Santia- go, con fecha 23 de diciem- bre de 1968, se ha concedido la posesión efectiva de la herencia intestada de don Hugo Ambrosio Celedón Carrasco a sus hijos legítimos Marta Elena del Carmen, Virginia María, Gladys de las Mercedes, Hugo Am- brosio e Isabel del Carmen Celedón Flores, sin perjuicio de los derechos de la conyuge sobreviviente doña Natividad Flores Neira. Z. 11, 13, 14, 14

QUINTO JUZGADO CIVIL concedió posesión efectiva herencia Celedón Ponce Guajardo a José Humberto y María Elena Ponce Jiménez, Luis Celedón, Elisabeth del Rosario, Juan Ignacio y Manuel Jesús Ponce Silva, sin perjuicio derechos conyu- gales María Purísima del Ro- sario Silva Vázquez. Inven- tario solemnemente practicado 16 actual, 10 horas.— Secretaria. A-15-14

REMATE.— ANTE CUARTO Juzgado Civil Mayor Cuentas Santiago, remátase 28 enero actual, 10 horas, departamen- to 806 de edificio Avenida Bulnes 259-285 Santiago, ins- cripción fojas 8952 N.º 0.950 Conservatoria Santiago 1963. Mínimo: E.º 73.575 paraderos con E.º 36.787.50 incluido sal- do cuatro cuotas iguales a seis, doce y veinticuatro meses con 15% interés y máximo leval caso mora. Garantía: boleto o dinero por 10% mínimo. Más bases autos "Mery con San Martín". Secretario. A-15-48

REMATE.— ANTE CUARTO Juzgado Civil Mayor Cuentas Santiago, remátase 28 enero actual, 10 horas, departamen- to 806 de edificio Avenida Bulnes 259-285 Santiago, ins- cripción fojas 8952 N.º 0.950 Conservatoria Santiago 1963. Mínimo: E.º 73.575 paraderos con E.º 36.787.50 incluido sal- do cuatro cuotas iguales a seis, doce y veinticuatro meses con 15% interés y máximo leval caso mora. Garantía: boleto o dinero por 10% mínimo. Más bases autos "Mery con San Martín". Secretario. A-15-48

NOTIFICACION.— NOTIFI- cación Juan Américo Setti Gu- tierrez, obrero, se desconoce actual domicilio, concurra el 28 enero próximo 18 horas estudio Arbitro Sr. Arnoldo Dreys, Huérfanos 1294, ofi- cina 35, nombrado partidario herencias Olga Gutiérrez Be- navides y Erte Raúl Setti Gutiérrez, a comparendo par- ticipación indicada, bajo apercibimiento derecho. Orde- nado por resolución Arbitro 2 enero 1969. Elia Osorio, Act- uaria Suplente. Z-16-14

NOTIFICACION.— QUINTO Juzgado Civil Mayor Cuentas Santiago.— Causa 1.881-66. "Campos Ramírez Idés con Castañeda Mediavilla Flo- rencia, nulidad matrimonio, fecha 30 diciembre 1968, dic- tóse sentencia: cuya parte resolutoria es: "se declara que no ha lugar a demanda de principal de fs. 6 con costas, por no estar imputable al causante, causales invocadas. Consecuencia notificar deman- dante sentencia precedente.— Secretario. A-15-14

HABIENDOSE EXTRAVIADO cheques del Banco Sud Ame- ricano, Sucursal Vicuña Ma- ckenna, N.º 806509 al 806525, quedan nulos por haberse da- do el aviso correspondiente. A-16-14

QUINTO JUZGADO CIVIL concedió posesión efectiva he- rencia Jerónimo Andrés Ci- bie Grigón a Andrés Pauli- ni y Marcelo Juan Elías Ci- bie Paulinelli, sin perjuicio derechos conyuge Regina Paulinelli Rinaldi.— Secre- tario. A-15-14

EL SINDICATO PROFESIO- nal de Obreros y Empleados de Editorial Lord Cochran S. A., cita a todos sus socios a reunión general a efectuar- se el 20 de enero de 1969, a las 15 horas, en primera cita- ción y a las 15.30 horas en segunda citación, a una elec- ción complementaria, a fin de elegir un director. La Direc- tiva. A-16-48

COMPANIA CHILENA ITA- liana de Colonización S.º A. "Cital", Citación a Junta General Extraordinaria de Ac- cionistas.— Citase a Junta General Extraordinaria de Ac- cionistas para el día 15 de enero de 1969 a las 15 horas, en las Oficinas de la Com- pañia, calle Moneda N.º 0, oficina N.º 430, de esta ciu- dad, a objeto de que la Junta se pronuncie sobre los si- guientes asuntos: a) Elección de una Comisión Liquidadora compuesta de los miembros que establece el artículo 43 de los Estatutos Sociales de la Compañia. b) Fijar las atribuciones de dicha Comisión Liquidadora, así como el pla- zo de duración de la misma para practicar la liquidación de la Compañia, así como el pla- zo de duración de la misma para reemplazar a los liquidado- res y remunerarlos, todo ello de acuerdo con lo dispuesto en el artículo 44 de los Esta- tutos Sociales. c) Ratificar acuerdos tomados por el directorio entre la fecha de inscripción del decreto que autoriza la liquidación anticipada de la Compañia y la fecha de esta Junta, tomando asimismo todos los acuerdos necesarios para que funcio- ne la Junta Liquidadora elegida. Santiago.— El pre- sidente.— Cierre del Registro de Accionistas.— Para los efectos de la Junta General Extraordinaria de Accionistas que se refiere en el anterior, el Registro de Accio- nistas de la Compañia per- manecerá cerrado desde el día 8 de enero de 1969 hasta el día 14 del mismo mes y año, ambas fechas inclusive. San- tiago.— El Gerente. C-14-48

REMATE.— ANTE CUARTO Juzgado Civil Mayor Cuentas Santiago, remátase 28 enero actual, 10 horas, departamen- to 806 de edificio Avenida Bulnes 259-285 Santiago, ins- cripción fojas 8952 N.º 0.950 Conservatoria Santiago 1963. Mínimo: E.º 73.575 paraderos con E.º 36.787.50 incluido sal- do cuatro cuotas iguales a seis, doce y veinticuatro meses con 15% interés y máximo leval caso mora. Garantía: boleto o dinero por 10% mínimo. Más bases autos "Mery con San Martín". Secretario. A-15-48

PRIMER JUZGADO CIVIL San Miguel, resolución 7 enero 1969, concedió con benefi- cio inventario, posesión efec- tiva herencia intestada de José Adrián Molina Bustos, a hijos legítimos Adrián Ulises, María Eugenia y Lucía del Carmen Molina Lagos, sin perjuicio derechos conyuge María Jesús Javiera Lagos con Castañeda Mediavilla Flo- rencia, nulidad matrimonio, fecha 30 diciembre 1968, dic- tóse sentencia: cuya parte resolutoria es: "se declara que no ha lugar a demanda de principal de fs. 6 con costas, por no estar imputable al causante, causales invocadas. Consecuencia notificar deman- dante sentencia precedente.— Secretario. A-15-14

QUINTO JUZGADO CIVIL concedió posesión efectiva he- rencia Jerónimo Andrés Ci- bie Grigón a Andrés Pauli- ni y Marcelo Juan Elías Ci- bie Paulinelli, sin perjuicio derechos conyuge Regina Paulinelli Rinaldi.— Secre- tario. A-15-14

QUINTO JUZGADO CIVIL concedió posesión efectiva he- rencia Jerónimo Andrés Ci- bie Grigón a Andrés Pauli- ni y Marcelo Juan Elías Ci- bie Paulinelli, sin perjuicio derechos conyuge Regina Paulinelli Rinaldi.— Secre- tario. A-15-14

QUINTO JUZGADO CIVIL concedió posesión efectiva he- rencia Jerónimo Andrés Ci- bie Grigón a Andrés Pauli- ni y Marcelo Juan Elías Ci- bie Paulinelli, sin perjuicio derechos conyuge Regina Paulinelli Rinaldi.— Secre- tario. A-15-14

QUINTO JUZGADO CIVIL concedió posesión efectiva he- rencia Jerónimo Andrés Ci- bie Grigón a Andrés Pauli- ni y Marcelo Juan Elías Ci- bie Paulinelli, sin perjuicio derechos conyuge Regina Paulinelli Rinaldi.— Secre- tario. A-15-14

QUINTO JUZGADO CIVIL concedió posesión efectiva he- rencia Jerónimo Andrés Ci- bie Grigón a Andrés Pauli- ni y Marcelo Juan Elías Ci- bie Paulinelli, sin perjuicio derechos conyuge Regina Paulinelli Rinaldi.— Secre- tario. A-15-14

QUINTO JUZGADO CIVIL concedió posesión efectiva he- rencia Jerónimo Andrés Ci- bie Grigón a Andrés Pauli- ni y Marcelo Juan Elías Ci- bie Paulinelli, sin perjuicio derechos conyuge Regina Paulinelli Rinaldi.— Secre- tario. A-15-14

QUINTO JUZGADO CIVIL concedió posesión efectiva he- rencia Jerónimo Andrés Ci- bie Grigón a Andrés Pauli- ni y Marcelo Juan Elías Ci- bie Paulinelli, sin perjuicio derechos conyuge Regina Paulinelli Rinaldi.— Secre- tario. A-15-14

QUINTO JUZGADO CIVIL concedió posesión efectiva he- rencia Jerónimo Andrés Ci- bie Grigón a Andrés Pauli- ni y Marcelo Juan Elías Ci- bie Paulinelli, sin perjuicio derechos conyuge Regina Paulinelli Rinaldi.— Secre- tario. A-15-14

QUINTO JUZGADO CIVIL concedió posesión efectiva he- rencia Jerónimo Andrés Ci- bie Grigón a Andrés Pauli- ni y Marcelo Juan Elías Ci- bie Paulinelli, sin perjuicio derechos conyuge Regina Paulinelli Rinaldi.— Secre- tario. A-15-14

QUINTO JUZGADO CIVIL concedió posesión efectiva he- rencia Jerónimo Andrés Ci- bie Grigón a Andrés Pauli- ni y Marcelo Juan Elías Ci- bie Paulinelli, sin perjuicio derechos conyuge Regina Paulinelli Rinaldi.— Secre- tario. A-15-14

QUINTO JUZGADO CIVIL concedió posesión efectiva he- rencia Jerónimo Andrés Ci- bie Grigón a Andrés Pauli- ni y Marcelo Juan Elías Ci- bie Paulinelli, sin perjuicio derechos conyuge Regina Paulinelli Rinaldi.— Secre- tario. A-15-14

QUINTO JUZGADO CIVIL concedió posesión efectiva he- rencia Jerónimo Andrés Ci- bie Grigón a Andrés Pauli- ni y Marcelo Juan Elías Ci- bie Paulinelli, sin perjuicio derechos conyuge Regina Paulinelli Rinaldi.— Secre- tario. A-15-14

QUINTO JUZGADO CIVIL concedió posesión efectiva he- rencia Jerónimo Andrés Ci- bie Grigón a Andrés Pauli- ni y Marcelo Juan Elías Ci- bie Paulinelli, sin perjuicio derechos conyuge Regina Paulinelli Rinaldi.— Secre- tario. A-15-14

QUINTO JUZGADO CIVIL concedió posesión efectiva he- rencia Jerónimo Andrés Ci- bie Grigón a Andrés Pauli- ni y Marcelo Juan Elías Ci- bie Paulinelli, sin perjuicio derechos conyuge Regina Paulinelli Rinaldi.— Secre- tario. A-15-14

QUINTO JUZGADO CIVIL concedió posesión efectiva he- rencia Jerónimo Andrés Ci- bie Grigón a Andrés Pauli- ni y Marcelo Juan Elías Ci- bie Paulinelli, sin perjuicio derechos conyuge Regina Paulinelli Rinaldi.— Secre- tario. A-15-14

QUINTO JUZGADO CIVIL concedió posesión efectiva he- rencia Jerónimo Andrés Ci- bie Grigón a Andrés Pauli- ni y Marcelo Juan Elías Ci- bie Paulinelli, sin perjuicio derechos conyuge Regina Paulinelli Rinaldi.— Secre- tario. A-15-14

QUINTO JUZGADO CIVIL concedió posesión efectiva he- rencia Jerónimo Andrés Ci- bie Grigón a Andrés Pauli- ni y Marcelo Juan Elías Ci- bie Paulinelli, sin perjuicio derechos conyuge Regina Paulinelli Rinaldi.— Secre- tario. A-15-14

QUINTO JUZGADO CIVIL concedió posesión efectiva he- rencia Jerónimo Andrés Ci- bie Grigón a Andrés Pauli- ni y Marcelo Juan Elías Ci- bie Paulinelli, sin perjuicio derechos conyuge Regina Paulinelli Rinaldi.— Secre- tario. A-15-14

QUINTO JUZGADO CIVIL concedió posesión efectiva he- rencia Jerónimo Andrés Ci- bie Grigón a Andrés Pauli- ni y Marcelo Juan Elías Ci- bie Paulinelli, sin perjuicio derechos conyuge Regina Paulinelli Rinaldi.— Secre- tario. A-15-14

QUINTO JUZGADO CIVIL concedió posesión efectiva he- rencia Jerónimo Andrés Ci- bie Grigón a Andrés Pauli- ni y Marcelo Juan Elías Ci- bie Paulinelli, sin perjuicio derechos conyuge Regina Paulinelli Rinaldi.— Secre- tario. A-15-14

QUINTO JUZGADO CIVIL concedió posesión efectiva he- rencia Jerónimo Andrés Ci- bie Grigón a Andrés Pauli- ni y Marcelo Juan Elías Ci- bie Paulinelli, sin perjuicio derechos conyuge Regina Paulinelli Rinaldi.— Secre- tario. A-15-14

QUINTO JUZGADO CIVIL concedió posesión efectiva he- rencia Jerónimo Andrés Ci- bie Grigón a Andrés Pauli- ni y Marcelo Juan Elías Ci- bie Paulinelli, sin perjuicio derechos conyuge Regina Paulinelli Rinaldi.— Secre- tario. A-15-14

QUINTO JUZGADO CIVIL concedió posesión efectiva he- rencia Jerónimo Andrés Ci- bie Grigón a Andrés Pauli- ni y Marcelo Juan Elías Ci- bie Paulinelli, sin perjuicio derechos conyuge Regina Paulinelli Rinaldi.— Secre- tario. A-15-14

QUINTO JUZGADO CIVIL concedió posesión efectiva he- rencia Jerónimo Andrés Ci- bie Grigón a Andrés Pauli- ni y Marcelo Juan Elías Ci- bie Paulinelli, sin perjuicio derechos conyuge Regina Paulinelli Rinaldi.— Secre- tario. A-15-14

QUINTO JUZGADO CIVIL concedió posesión efectiva he- rencia Jerónimo Andrés Ci- bie Grigón a Andrés Pauli- ni y Marcelo Juan Elías Ci- bie Paulinelli, sin perjuicio derechos conyuge Regina Paulinelli Rinaldi.— Secre- tario. A-15-14

QUINTO JUZGADO CIVIL concedió posesión efectiva he- rencia Jerónimo Andrés Ci- bie Grigón a Andrés Pauli- ni y Marcelo Juan Elías Ci- bie Paulinelli, sin perjuicio derechos conyuge Regina Paulinelli Rinaldi.— Secre- tario. A-15-14

QUINTO JUZGADO CIVIL concedió posesión efectiva he- rencia Jerónimo Andrés Ci- bie Grigón a Andrés Pauli- ni y Marcelo Juan Elías Ci- bie Paulinelli, sin perjuicio derechos conyuge Regina Paulinelli Rinaldi.— Secre- tario. A-15-14

QUINTO JUZGADO CIVIL concedió posesión efectiva he- rencia Jerónimo Andrés Ci- bie Grigón a Andrés Pauli- ni y Marcelo Juan Elías Ci- bie Paulinelli, sin perjuicio derechos conyuge Regina Paulinelli Rinaldi.— Secre- tario. A-15-14

QUINTO JUZGADO CIVIL concedió posesión efectiva he- rencia Jerónimo Andrés Ci- bie Grigón a Andrés Pauli- ni y Marcelo Juan Elías Ci- bie Paulinelli, sin perjuicio derechos conyuge Regina Paulinelli Rinaldi.— Secre- tario. A-15-14

QUINTO JUZGADO CIVIL concedió posesión efectiva he- rencia Jerónimo Andrés Ci- bie Grigón a Andrés Pauli- ni y Marcelo Juan Elías Ci- bie Paulinelli, sin perjuicio derechos conyuge Regina Paulinelli Rinaldi.— Secre- tario. A-15-14

QUINTO JUZGADO CIVIL concedió posesión efectiva he- rencia Jerónimo Andrés Ci- bie Grigón a Andrés Pauli- ni y Marcelo Juan Elías Ci- bie Paulinelli, sin perjuicio derechos conyuge Regina Paulinelli Rinaldi.— Secre- tario. A-15-14

QUINTO JUZGADO CIVIL concedió posesión efectiva he- rencia Jerónimo Andrés Ci- bie Grigón a Andrés Pauli- ni y Marcelo Juan Elías Ci- bie Paulinelli, sin perjuicio derechos conyuge Regina Paulinelli Rinaldi.— Secre- tario. A-15-14

QUINTO JUZGADO CIVIL concedió posesión efectiva he- rencia Jerónimo Andrés Ci- bie Grigón a Andrés Pauli- ni y Marcelo Juan Elías Ci- bie Paulinelli, sin perjuicio derechos conyuge Regina Paulinelli Rinaldi.— Secre- tario. A-15-14

QUINTO JUZGADO CIVIL concedió posesión efectiva he- rencia Jerónimo Andrés Ci- bie Grigón a Andrés Pauli- ni y Marcelo Juan Elías Ci- bie Paulinelli, sin perjuicio derechos conyuge Regina Paulinelli Rinaldi.— Secre- tario. A-15-14

QUINTO JUZGADO CIVIL concedió posesión efectiva he- rencia Jerónimo Andrés Ci- bie Grigón a Andrés Pauli- ni y Marcelo Juan Elías Ci- bie Paulinelli, sin perjuicio derechos conyuge Regina Paulinelli Rinaldi.— Secre- tario. A-15-14

QUINTO JUZGADO CIVIL concedió posesión efectiva he- rencia Jerónimo Andrés Ci- bie Grigón a Andrés Pauli- ni y Marcelo Juan Elías Ci- bie Paulinelli, sin perjuicio derechos conyuge Regina Paulinelli Rinaldi.— Secre- tario. A-15-14

QUINTO JUZGADO CIVIL concedió posesión efectiva he- rencia Jerónimo Andrés Ci- bie Grigón a Andrés Pauli- ni y Marcelo Juan Elías Ci- bie Paulinelli, sin perjuicio derechos conyuge Regina Paulinelli Rinaldi.— Secre- tario. A-15-14

QUINTO JUZGADO CIVIL concedió posesión efectiva he- rencia Jerónimo Andrés Ci- bie Grigón a Andrés Pauli- ni y Marcelo Juan Elías Ci- bie Paulinelli, sin perjuicio derechos conyuge Regina Paulinelli Rinaldi.— Secre- tario. A-15-14

QUINTO JUZGADO CIVIL concedió posesión efectiva he- rencia Jerónimo Andrés Ci- bie Grigón a Andrés Pauli- ni y Marcelo Juan Elías Ci- bie Paulinelli, sin perjuicio derechos conyuge Regina Paulinelli Rinaldi.— Secre- tario. A-15-14

DIRECCION DE INDUSTRIA Y COMERCIO

PATENTES DE INVENCION

- XEROX CORPORATION, de Norteamérica.— "Sistemas mejorados formadores de imagen electroforética".
- XEROX CORPORATION, de Norteamérica.— "Sistema formador de imagen".
- FARBENFABRIKEN BAYER AKTIENGESELLSCHAFT, de Alemania.— "Cuerpos moldeados termoplásticos de acción insecticida".
- FARBENFABRIKEN BAYER AKTIENGESELLSCHAFT, de Alemania.— "Cuerpos configurados con efecto de depósito de gas".
- MERCK & CO., INC., de Norteamérica.— "Un método para obtener nuevos benzimidazoles 5-amino".
- LUIS ARTEMIO TORRES MANRIQUEZ, de Viña del Mar.— "Interruptor eléctrico".
- SUSANA VORSTEHER, nacida GRUNDMANN Y ANBA SPORTMODE VORSTEHER K. G., de Austria.— "Un cierre de cremallera".
- AB LUDVIG SVENSSON, NIELS RUDOLF BERGHOLTZ, de Suecia.— "Método mejorado para el tratamiento de materiales textiles y similares y aparato para trabajar el método".
- EUROKOTE S. A., de España.— "Perfeccionamientos en los procedimientos de recubrimiento de papel por moldeo".
- EUROKOTE S. A., de España.— "Mejoras en la sección de moldeo para papel revestido".
- EUROKOTE S. A., de España.— "Mejoras en la sección de revestimiento de los procedimientos de estuqueo de papel por moldeo".
- CHEMISCHE WERKE ALBERT, de Alemania.— "Procedimiento para la preparación de compuestos con liberación prolongada de la sustancia activa".
- UZINLE CHIMICE "9 MAI", de Rumania.— "Procedimiento para obtener bórax a partir de minerales de boro no calcinados, del tipo colemanita, pandermita y otras borocalcitas".
- AMSTED INDUSTRIES INCORPORATED, de Norteamérica.— "Dispositivo estabilizador de la carrocería en carros de ferrocarril".
- THE B. F. GOODRICH COMPANY, de Norteamérica.— "Una correa transportadora flexible lateralmente".
- ELI LILLY AND COMPANY, de Norteamérica.— "Un procedimiento para preparar un adyuto de un antibiótico de macrolida que contiene aldehído y urea".
- WEYERHAEUSER COMPANY, de Norteamérica.— "Una máquina y un procedimiento, para fabricar cajas del tipo "Bliss".
- N. V. PHILIPS GLOELLAMPENFABRIEKEN, de Holanda.— "Una disposición de circuito sintonizador perfeccionado".
- LIBBEY-OWENS-FORD COMPANY, de Norteamérica.— "Un método y aparato para producir unidades de vidriera de varias láminas".
- A. E. STALEY MANUFACTURING COMPANY, de Norteamérica.— "Un adhesivo a base de almidón, térmicamente endurecible y potencialmente impermeable".
- LEONE PEA, de Italia.— "Un aparato extrusor de resina sintética para fabricar tubos corrugados".
- ANTONIO BABOUN ABUFHELE, de Santiago.— "Un dispositivo de alarma protectora contra robos de vehículos motorizados".
- FARBWERKE HOECHST AKTIENGESELLSCHAFT VORMALS MEISTER LUCIUS & BRUNING, de Alemania.— "Un procedimiento para la obtención de fenol y tetracloruro de carbono a partir de benzol".
- ARTHUR G. MAC KEE & COMPANY, de Norteamérica.— "Dispositivo flotante de aereación".
- N. V. ORGANON, de Holanda.— "Medios para administrar medicamentos con unidades de dosificación".
- FARBWERKE HOECHST AKTIENGESELLSCHAFT, de Alemania.— "Procedimiento para la obtención de hidroxidacetato de oro sólido".
- THE TREADWELL CORPORATION, de Norteamérica.— "Procedimiento para el tratamiento de minerales sulfurados con ácido sulfúrico".
- IMS LTD., de Norteamérica.— "Sostenedor de tubo para muestreo de sangre".
- IMS LTD., de Norteamérica.— "Tubo para muestreo de sangre".
- BADISCHE ANILIN & SODA FABRIK AKTIENGESELLSCHAFT, de Alemania.— "Procedimiento para obtener butanoles".
- KANTOR INTERNATIONAL S. A., de Luxemburgo.— "Cápsula para contener sustancias para preparar bebidas".
- GLANZSTOFF AG., de Alemania.— "Procedimiento para la elaboración de cueros artificiales".
- EASTMAN KODAK COMPANY, de Norteamérica.— "Disposición de celda electrolítica".
- AKTIEBOLAGET TUDOR, de Suecia.— "Batería de acumuladores eléctricos de varios elementos".
- JAN CAREL PILAAR, de Holanda.— "Un método para controlar la erosión del suelo mediante la aplicación sobre éste de un revestimiento protector de superficie y de represión de la erosión".
- ALLEN CHEMICAL CORPORATION, de Norteamérica.— "Procedimiento para la preparación de éteres fluorados".
- CANRON-LIMITED-CANRON LIMITEE, de Canadá.— "Sistema y dispositivo para inspeccionar e inscribir desalineaciones de una línea férrea".
- CIBA SOCIETE ANONYME, de Suiza.— "Un procedimiento para obtener glucocorticoides".
- SOCIETA FARMACEUTICI ITALIA, de Italia.— "Un procedimiento para la separación de antipodas ópticos biológicamente activos".
- HERCULES INCORPORATED, de Norteamérica.— "Un agente de aireación perfeccionado para regular la densidad de mezclas acuosas explosivas".
- UNION CARBIDE CANADA LIMITED, de Canadá.— "Un procedimiento electrolítico para refinar simultáneamente zinc y dióxido de manganeso".
- PRODUCTOS NATURALES Y SINTETICOS S. A. (PRONA), de España.— "Un procedimiento para la concentración de los extractos de agar".
- CONTINENTAL OIL COMPANY, de Norteamérica.— "Un método para la investigación sísmica para vibraciones controladas digitalmente".
- CHAS PFIZER CO. INC., de Norteamérica.— "Dióxidos de benzotiazina y procedimiento para prepararlos".
- PRODUCTOS ALIMENTICIOS IDEAL S. A., de Santiago.— "Procedimiento destinado a la fabricación industrial de un artículo alimenticio denominado "Chis-pop".
- HELLMUTH CARL HEINRICH, de Alemania.— "Procedimiento para la obtención de un preparado de hierro oral".
- FARBWERKE HOECHST AKTIENGESELLSCHAFT, VORMALS MEISTER LUCIUS & BRUNING, de Alemania.— "Procedimiento para aclarar ópticamente materiales textiles que consisten total o parcialmente en fibras sintéticas".
- METALLGESELLSCHAFT AKTIENGESELLSCHAFT, de Alemania.— "Un dispositivo para la absorción de componentes de gas".
- FARBENFABRIKEN BAYER AKTIENGESELLSCHAFT, de Alemania.— "Procedimiento para la preparación de n-tritilimidazoles".
- FARBENFABRIKEN BAYER AKTIENGESELLSCHAFT, de Alemania.— "Procedimiento para la preparación de sales de n-tritilimidazolio".
- INTERMOUNTAIN RESEARCH AND ENGINEERING CO. INC., de Norteamérica.— "Una composición de lama explosiva".
- VEB FARBENFABRIK WOLFEN, de República Democrática Alemana.— "Un procedimiento para preparar compuestos pesticidas de acción retardada".
- SANDOZ PATENTS LIMITED, de Canadá.— "Procedimiento para la producción de compuestos de benzotiazina".
- TECHNISCHE ONTWIKKELINGSBUREAU VAL ELTEN N. V., de Holanda.— "Tambor para mezclar lana de madera con un aglutinante".
- CHAS PFIZER CO. INC., de Norteamérica.— "Procedimiento para la preparación de derivados de alfa-6-desoxi-5-oxitetraciclina".
- BASSANI S. p. A., de Italia.— "Relé de dos posiciones dotados de retención magnética".
- ASPRO-NICHOLAS LIMITED, de Inglaterra.— "Preparaciones desinfectante, antibacterianas y antiviricas, a base de compuestos de piperazina".
- J. R. GEIGY S. A., de Suiza.— "Mejoras en cuerpos sólidos configurados para combatir insectos en áreas cerradas, liberando vapores insecticidas que contienen DD VP".
- KABUSHIKI KAISHA SEISAN NIPPON SHA, de Japón.— "Mejoras en cierres a presión para envases de películas de resina sintética".
- HERCULES INCORPORATED, de Norteamérica.— "Mejoras en explosivos no acuosos de una sal oxidante inorgánica".
- JOSEPH J. PACKO, de Norteamérica.— "Un procedimiento para detectar y/o localizar fugas en recipientes fluidos".
- UNIVERSAL OIL PRODUCTS COMPANY, de Norteamérica.— "Procedimiento para la producción de hidrocarburos aromáticos alquílicos".
- UNIVERSAL OIL PRODUCTS COMPANY, de Norteamérica.— "Un método para producir ácidos sulfónicos aromáticos alquílicos".
- UNIVERSAL OIL PRODUCTS COMPANY, de Norteamérica.— "Un procedimiento para la preparación de agentes de actividad de superficie derivados de hidrocarburos alquílicos".
- FRIED KRUPP GESELLSCHAFT MIT BESCHRANKTER HAFTUNG, de Alemania.— "Procedimiento para la obtención de para-xileno por cristalización".
- FABRICA DE COLCHONES RECORD LTDA., de Santiago.— "Mecanismo mejorado de bisagra para sofá-camas".
- AMSTED INDUSTRIES INCORPORATED, de Norteamérica.— "Mejoras en moldes, para vaciar planchas metálicas".
- BOISE CASCADE CORPORATION Y WERNER ACHERMANN Y FRANZ ACHERMANN, de Suiza.— "Procedimiento para la impregnación de cartón ondulado, cartón impregnado según este procedimiento e instalación para la ejecución del procedimiento".
- REGIE NATIONALE DES USINES RENAULT Y AUTOMOBILES PEUGEOT, de Francia.— "Dispositivo corrector de flexibilidad de suspensión y de frenado para un vehículo de carretera".
- GENERAL ELECTRIC COMPANY, de Norteamérica.— "Fuente de luz incandescente".
- SVENSKA HANDELSBANKEN, de Suecia.— "Un método y un dispositivo para transmitir información en un sistema de transmisión de datos".
- NEPTUNE MICROFLOC, INCORPORATED, de Norteamérica.— "Sistema para el tratamiento de aguas servidas".
- NEPTUNE MICROFLOC, INCORPORATED, de Norteamérica.— "Método y aparato para la separación de sólidos desde líquidos".
- NEPTUNE MICROFLOC, INCORPORATED, de Norteamérica.— "Dispositivo de canales múltiples para el tratamiento de líquidos".
- FARBENFABRIKEN BAYER AKTIENGESELLSCHAFT, de Alemania.— "Procedimiento para la preparación de éteres de ácidos fosfóricos, fosfónicos, respectivamente, tiónofosfóricos y tiónofosfónicos".
- FABRICA ITALIANA MAGNETI MARELLI S. p. A., de Italia.— "Mejoras en nudos elásticos para el enlase articulado de las varillas de un conjunto cinemático, particularmente, un limpia-parabrisas".
- MERCK & CO., INC., de Norteamérica.— "Un procedimiento para preparar compuestos de piridonas que se definen".
- TEXACO DEVELOPMENT CORPORATION, de Norteamérica.— "Un aparato para el craqueo catalítico en lecho fluido".
- CELANESE CORPORATION, de Norteamérica.— "Un procedimiento para la preparación de bis (2-hidroxi-alquil) éteres del ácido tereftálico o isoftálico".
- UNIVERSAL OIL PRODUCTS COMPANY, de Norteamérica.— "Un procedimiento para preparar hidrocarburos alquílicos y derivados de ellos, utilizables como detergentes y humectantes".
- DOMINGO MARTI CABRER, de Santiago.— "Sistema para tapar y sellar envases, consistente en un tapón-sello de diámetro variable".
- RADIO CORPORATION OF AMERICA, de Norteamérica.— "Casetta de cinta magnética".
- RADIO CORPORATION OF AMERICA, de Norteamérica.— "Rodillo de presión para cintas magnéticas".
- KANTOR INTERNATIONAL S. A., de Luxemburgo.— "Dispositivo para producir y distribuir una bebida al tratar, mediante un líquido, un producto encerrado en un cartucho prefabricado".
- SETSURO FUJII, de Japón.— "Producción de éteres de ácidos guanidino grasos".
- CARTER-WALLASE, INC., de Norteamérica.— "Fracciones bacterianas".
- MARIO CAMPUZANO SILVA, de Santiago.— "Aparato torcedor de fibras sintéticas y naturales, agregado a máquinas textiles que incluyen procesos de torsión".
- A. E. STANLEY MANUFACTURING COMPANY, de Norteamérica.— "Procedimiento para obtener un cemento para juntas entre paneles murales".
- BARD-HAMILTON COMPANY, INC., de Norteamérica.— "Procedimientos para preparar una composición diagnóstica inyectable acuosa y para ensayar la existencia de lúpus eritematoso sistémico y las composiciones correspondientes".
- SANDOZ PATENTS LIMITED, de Canadá.— "Composición para combatir la jaqueca, a base de derivados del ácido lisérgico y tioxanteno".
- FMC CORPORATION, de Norteamérica.— "Una composición para formar artículos de cerámica".
- METALLURGIE HOBOKEN, SOCIETE ANONYME, de Bélgica.— "Un procedimiento y un aparato, para medir de manera continua el oxígeno contenido en un metal fundido".
- CIBA SOCIETE ANONYME, de Suiza.— "Un procedimiento para la obtención de nuevos péptidos".
- INDUSTRIA METALURGICA VALMOVAL LTDA., de San Miguel.— "Nuevo tipo de ángulo ranurado".
- JOSE MOISES RAFART VENDRELL, de Santiago.— "Procedimiento para elaborar granalla hueca de cobre".
- TELEBORGS GUMMIFABRIKS AKTIEBOLAG, de Suecia.— "Método para proveer una pared de revestimiento de un material resistente al uso".
- DON ELMO RAINEY, de Norteamérica.— "Un aparato exhibidor y expendedor".
- GUILLERMO FEDERICO JONES, de Argentina.— "Máquina ordeñadora".
- FERRO CORPORATION, de Norteamérica.— "Método para obtener una composición vítrea".
- CORNING GLASS WORKS, de Norteamérica.— "Un artículo de cerámica vítrea".
- CORNING GLASS WORKS, de Norteamérica.— "Un artículo de cerámica vítrea".
- FARBWERKE HOECHST AKTIENGESELLSCHAFT VORMALS MEISTER & LUCIUS & BRUNING, de Alemania.— "Procedimiento para la obtención de tetracloruro de carbono".
- MERCK & CO., INC., de Norteamérica.— "Un procedimiento para producir un antibiótico, denominado 833A, constituido por compuestos de ácido fosfónico".
- ALFREDO CEA EGAÑA, de Santiago.— "Nuevo tipo de fusil de caza submarina".

PIDEN AMPLIACION DE PLAZO, PARA LAS PATENTES QUE SE INDICAN Y POR EL PLAZO QUE SE EXPRESA:

- 1297-68 A/S KOSANGAS, de Dinamarca.— "Cinco años más, para la Patente N° 16.159, que fue concedida por "Válvula de reducción de dos etapas para cilindros de gas embotellado..."
- 1298-68 A/S KOSANGAS, de Dinamarca.— "Cinco años más para la Patente N° 16.160, que fue concedida por "Tapón para cierre de cilindros de gas licuado..."
- 1346-68 ALEJANDRO HERMAN SCHONBERG, de Santiago.— "Cinco años más para la Patente N° 19.068, que fue concedida por "Amortiguador de doble acción para vehículos motorizados..."
- 1371-69 CLUET, PEABODY & CO., INC., de Norteamérica.— "Cinco años más para la Patente N° 16.895, que fue concedida por "Mejoras a las máquinas de encojimiento compresivo..."

MODELOS INDUSTRIALES

- 1305-68 GENERAL MILLS DE CHILE ALIMENTOS S.A.C.I., de Santiago.— "Manga y su boquilla para decorar tortas y/o hacer churros".
- 1324-68 GUILLERMO TORO GONZALEZ, de Santiago.— "Cápsula plástica, para botellas, frascos, chuchos y garrafas".
- 1328-68 PERNOD, de Francia.— "Botella de vidrio de forma novedosa".
- 1336-68 GUILLERMO TORO GONZALEZ, de Santiago.— "Nuevo tipo de cubierta protectora de plástico para envases del tipo "CHIANTI", caracterizado por tener una base de apoyo del mismo material con un cordón doble como manija".
- 1337-68 GUILLERMO TORO GONZALEZ, de Santiago.— "Un nuevo tipo de cubierta protectora de plástico para botellones, garrafas y chuchos".
- 1338-68 GUILLERMO TORO GONZALEZ, de Santiago.— "Nuevo tipo de cubierta protectora de plástico para envases".
- 1339-68 GUILLERMO TORO GONZALEZ, de Santiago.— "Nuevo tipo de cubierta protectora de plástico para botellones, garrafas y chuchos".
- 1381-58 SOCIEDAD DE REPRESENTACIONES, IMPORTACIONES Y EXPORTACIONES "RIMEX" LTDA., de Santiago.— "Nuevo modelo de aleta plástica para buceo infantil".
- 22-69 THE GILLETTE COMPANY, de Norteamérica.— "Combinación de caja para contener botellas y exhibidor de las mismas".
- 23-69 THE GILLETTE COMPANY, de Norteamérica.— "Combinación de caja para contener botellas y exhibidor de las mismas".
- 24-69 THE GILLETTE COMPANY, de Norteamérica.— "Combinación de caja para contener botellas y exhibidor de las mismas".
- 25-69 THE GILLETTE COMPANY, de Norteamérica.— "Combinación de caja para contener botellas y exhibidor de las mismas".

Se da el presente aviso, para los efectos de las oposiciones que pudieran producirse, las cuales deben hacerse presente, dentro de los treinta días siguientes de esta fecha, en las oficinas de Patentes de Invención y Modelos Industriales.

El Conservador de Patentes de Invención y Modelos Industriales

Los Ministros de Relaciones Exteriores, Gabriel Valdés; de Obras Públicas, Sergio Ossa, y de la Vivienda, Andrés Donoso, presidieron ayer el solemne acto en el Teatro Municipal en que se inauguró la Cuarta Conferencia de Ingeniería Antisísmica. El Comité Organizador de este evento fue dirigido por el ingeniero chileno Rodrigo Flores; Presidente de la Conferencia fue designado el ingeniero norteamericano Karl Steinbrugge. Concurrieron más de 300 delegados de 38 países. En el acto inaugural hicieron uso de la palabra Rodrigo Flores, el Ministro de Obras Públicas Sergio Ossa y John Rinne, Presidente de la Asociación Internacional de Ingeniería Antisísmica.

El Ministro Ossa, junto con agradecer la designación de Chile como país sede de esta Conferencia señaló que "a un país nuestro, empeñado en alcanzar un desarrollo económico

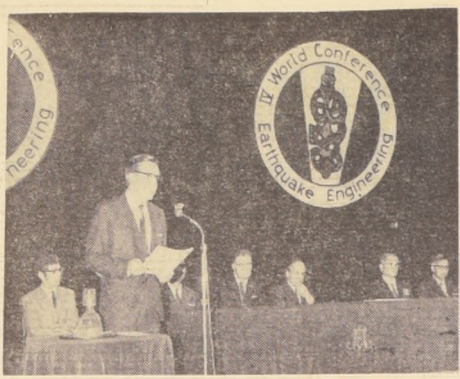

El Ministro de Obras Públicas, Sergio Ossa Pretot, hace uso de la palabra al inaugurar la Reunión Mundial de Ingeniería Antisísmica, en el Teatro Municipal.

Dijo el Ministro Ossa en Conferencia Antisísmica:

2 TERREMOTOS RETRASARON EN UN AÑO EL PROGRESO DE CHILE

social que lleve bienestar y dignidad a todos sus habitantes, lo más rápidamente posible, le ha significado enormes pérdidas en su economía la furia incontrolada de la naturaleza desatada en su territorio, y como ejemplo podemos señalar que los terremotos de 1960 y 1965 han representado un daño de 650 millones de dólares, los cuales equivalen a un año de nuestra inversión de

capital, o lo que es lo mismo, han retrasado en un año el progreso del país".

"Al iniciarse esta importante jornada —agregó Ossa— en la que hombres y técnicas de todas las latitudes aúnan y colocan su saber y experiencia para promover y perfeccionar métodos que aseguren la tranquilidad a todos los otros hombres, séame permitido traer al

recuerdo la emocionante solidaridad con que nuestro país se ha visto asistido, cuando la naturaleza sísmica de nuestro territorio ha desatado su violencia incontrolable dejándonos ruina y lamentaciones."

Las sesiones de trabajo de esta Conferencia se realizan en la Escuela de Ingenieros Industriales de la Universidad Técnica del Estado.

"Un premio como éste es un reconocimiento de alta calidad, pero implica también un compromiso con la comunidad, y en este caso es obligación interior de nuevas producciones que enriquezcan aún más el acervo cultural del país", manifestó el Ministro de Educación, Máximo Pacheco, al hacer entrega de los Premios Nacionales de Arte, Literatura y Periodismo, en una ceremonia efectuada ayer en la Casa de la Cultura de esa Secretaría de Estado, ubicada en Almirante Montt 454.

En esa oportunidad recibieron de manos del Ministro Pacheco sus galardones en Periodismo: Fernando Díaz, en Crónica; Alfonso Meléndez, en Redacción; José Jorquera, en Fotografía; y Cayetano Gutiérrez, en Dibujo; Hernán del Solar, en Literatura, y Alfonso Letelier, en Arte.

PALABRAS DEL MINISTRO PACHECO

"Las autoridades públicas, conscientes de su misión de llevar el bien pleno a la sociedad, no se han desentendido de sus obligaciones con los creadores del espíritu. En disposiciones legales sucesivas se han establecido los Premios Nacionales de Literatura, Arte y Periodismo, y se han ido acrecentando, en la medida de lo posible, sus recompensas pecunarias. Es una manera de llamar la atención de todos los chilenos hacia esas personalidades superiores que supieron sobresalir en las más altas tareas humanas; es una manera también de ofrecer sus obras como modelo a la juventud y de facilitar su recuerdo en las próximas generaciones.

Un Premio Nacional equivale al reconocimiento público y oficial de cualidades egregias manifestadas a través de toda una vida. No se trata de recompensar esta novela, aquel artículo, cierta composición musical, sino de apreciar con los caracteres ya señalados una pluralidad de obras que sólo pudieron ocurrir en un período relativamente extenso de vida consagrada plenamente a las actividades del espíritu. En verdad, el país concede a los premiados el mejor galardón que puede darse: no dispone de otro más alto, y de ello hay constancia en el nombre mismo: Premio Nacional, es decir, premio de toda la comunidad, de toda la nación.

De aquí que parezca pertinente que la autoridad pública quien entregue en forma directa y personal dicho premio.

En 1968 los tres Premios Nacionales han recaído en personas meritisimas, que vienen a incrementar dignamente una serie ya célebre de escritores, artistas y periodistas entre los que cabe recordar a Gabriela Mistral, Pablo Neruda, Pedro Prado, Mariano Latorre o María Brunet; Domingo Santa Cruz, Alfonso Letelier o Acar de Cotapos; Samuel Román o Daniel de la Vega, para sólo mencionar a algunas personalidades distinguidas con el Premio Nacional. Es, por lo mismo, particularmente grato al Ministro de Educación hacerles entrega de la materialidad de tales premios, símbolo de cuanto éstos representan.

Don Hernán del Solar es un hombre de letras cabal, que ha entregado su vida al cultivo de la crítica literaria y del cuento y de la novela. Se reúnen así en él las cualidades del forjador de nuevas realidades con las del oio avizor y erudito, capaz de discernir entre lo bueno y lo mejor, entre lo que ha de perdurar y lo volandero. Como creador ha cultivado un aspecto que ojalá tuviera más seguidores: la literatura infantil. Con ingenio y fantasía, con finura de alma, con sencillez, don Hernán del Solar ha sabido llevar muchos miles de niños chilenos. En nombre de ellos, agradezco y celebro esta vasta y valiosa producción.

En los centenares de ar-

ENTREGA DE PREMIOS NACIONALES DE ARTE, PERIODISMO Y LITERATURA

tículos a que asciende la producción crítica de dos Hernán del Solar, es justo reconocer una ponderación de juicio, una erudición y una bonhomía ejemplares, que si bien se compadecen con el escritor que con el alma limpia quiere llegar a la niñez y la juventud, precisamente para hacerlos crecer en los más puros valores éticos y estéticos.

Don Alfonso Letelier ha unido también la alta divulgación musical con la composición de obras ya clásicas en el arte de Chile y de América. Desde su Cátedra en la Universidad de Chile, desde sus cargos de Decano y Vice Rector, no menos que desde su gabinete de compositor, Al-

fonso Letelier ha hecho de su vida una ofrenda a la música, la cual ha correspondido generosamente a sus desvelos, permitiéndole logros hermosos y de alto valor. Un espíritu religioso sincero y honrosas composiciones en un sentido de trascendencia, como bien se puede apreciar en las basadas en textos de Paul Claudel y de Gabriela Mistral. Un ambiente familiar, particularmente bien dotado en afinidades musicales, ha facilitado asimismo las composiciones corales de Alfonso Letelier, que deberían ser conocidas y gustadas en círculos cada vez más vastos del país y del continente.

De singular trascendencia, también, es el Premio Nacional de Periodismo, que en el último año recayó en los señores Alfonso Meléndez, Fernando Díaz, José Jorquera Herrera y Cayetano Gutiérrez Valencia.

Es ya una tradición que el Premio Nacional de Periodismo se divida según diversas funciones en el trabajo de la prensa; tradición que honra una profesión que, como muy pocas otras, exige tareas comunitarias. Un periódico es, sin perjuicio de la personalidad de los periodistas, un quehacer colectivo. Justa parece, por lo mismo, una distribución en los méritos. Cada uno de los cuatro periodistas

tas agradecidos hoy reciben, por personas que en la capital, durante varias más prestigiosos del país, bien a éstos y a los ros de labor han por la alta dignidad han sido, objeto. Particularmente los tan justamente dos con el Premio de Periodismo a la lena que con un precioas libertades la expresión. Gobierno del Eduardo Frei ha continuará manteniendo un cuadro de tan queda en mano Díaz, Jorquera tiene un alto mérito.

EXPLOSIVOS NACIONALES

MARCA



Más de 40 años al servicio de la Minería e Industrias Nacionales

REDUZCA EL DESGASTE DE SU EQUIPO MECANIZADO MEDIANTE EL EMPLEO APROPIADO DE EXPLOSIVOS

Consulte nuestro Departamento Técnico

SOLICITE A LA GERENCIA NUESTRO MANUAL DE EXPLOSIVOS, EN EL CUAL SE ENCUENTRAN DETALLADAS TODAS LAS CARACTERISTICAS DE NUESTROS PRODUCTOS CONOCIDOS A LO LARGO DEL PAIS.

AGENTES EXCLUSIVOS PARA LA VENTA DE CORDON DETONANTE FABRICADO POR "THE ENSIGN-BICKFORD CO. Y CIA. LTDA." EN SU FABRICA "LA PORTADA" ANTOFAGASTA

CIA. SUD-AMERICANA DE EXPLOSIVOS CASILLA 255-V — CORREO 15 — SANTIAGO

GERENCIA	FABRICA:	SUCURSAL:
Agustinas 1350	Río Loa	Casilla 843
SANTIAGO	CALAMA	ANTOFAGASTA

Agentes y Distribuidores en todo el país

AHORRE DINERO BALDOSAS MICROVIBRADAS NUEVO TIPO ITALIANO

- | | |
|-----------------------------------|--------------------------------------|
| USOS | VENTAJAS |
| • para Fabricas | • Excelente presentación |
| • Hospitales - Edificios | • Duración Resistente a todo tipo |
| • Escuelas - Terrazos - Talleres | • de tránsito, dura 3 o 4 veces más |
| • Mercados - Bodegas - Estaciones | • que las Baldosas comunes |
| • de Servicio - Escaleras | • Fácil colocación, stock permanente |
| • Frigoríficos, etc. | |

FABRICA EN UN MODERNO PROCESO DE MICROVIBRACION Y COMPACTACION A 200 TONELADAS

"MARMOLIT"

BUDNIK HNOS.S.A.

SALA DE EXPOSICION Y VENTAS
JOSE M INFANTE 2199
TELS 460134 - 461158

DEPOSITO REGULADOR DE PAÑOS NACIONALES

SANTO DOMINGO 1066
DIEZ - SEIS - SEIS
NO CONFUNDA

CASIMIRES PALM-BEACH GRANDES SURTOS PRECIOS REBAJADOS OCASIONES



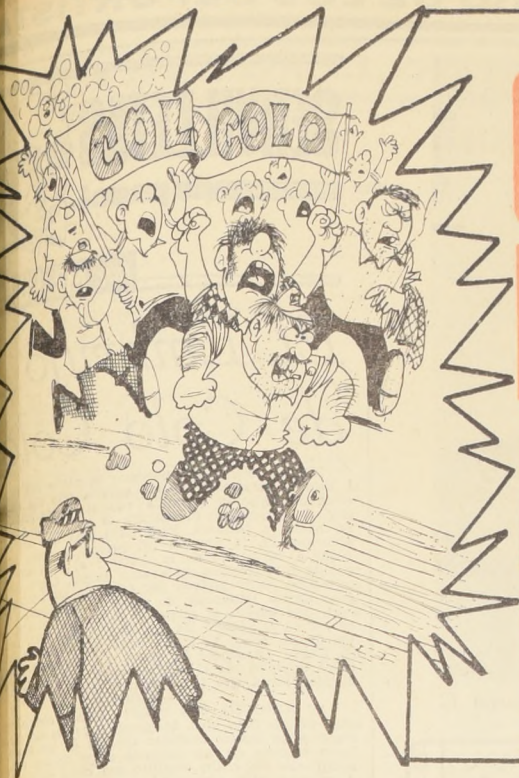

COLOCOLINOS RECURDIRIAN A LA DIRECCION DE DEPORTES

Angulo y "Chocolito" Reforzarán a Colo Colo

Es un hecho que para el torneo hexagonal, Colo Colo se reforzará convenientemente y con dos hombres de mucho prestigio en nuestro medio. Los refuerzos solicitados por los albos son Raúl Angulo y Orlando "Chocolito" Ramírez, quienes ya aceptaron jugar en el torneo. Es posible, también, que el equipo popular logre el concurso de Lara y Arias, de Magallanes, y Véliz, el excelente puntero izquierdo de Unión Española.

Natación:

Comienzan Cursos para Entrenadores

A las 19 horas de hoy, en los Salones del Estadio Español, comenzarán los cursos de Superación Técnica para Entrenadores de Natación que dictará en nuestro país el profesor hispano, Alejandro Sandino, con los auspicios de la Dirección de Deportes del Estado y la Federación de Chile de este deporte.

Los cursos durarán hasta el 4 de febrero con un horario en las mañanas de 10.45 a 12.45, y en las tardes de 16 a 18 horas.

El programa de materias a tratarse es la siguiente Técnica de los estilos; Enseñanza de la natación deportiva.



HECTOR SCARDULLA (izquierda) y JULIO CUELLO (derecha), nos contaron sus deseos de seguir jugando en nuestro país. Los zagueros argentinos de Magallanes tienen algunas propuestas, y el pase duerme en sus bolsillos.

Julio Cuello y Héctor Scardulla

Un Pase en la Mano y Muchas Ganas de Quedarse en Chile

El año que se fue y el año que comienza. Las dos últimas semanas y las primeras de una temporada futbolística, con un enorme caudal de problemas humanos. Un campeonato que termina ya en 1969, pero que parece prolongarse a través de las nuevas conjeturas, que aún son nada más que conjeturas. Por ejemplo, para Julio Cuello y Héctor Scardulla, dos eficientes zagueros argentinos de Magallanes, que en este momento están con su nombre en las gestiones de una renovación con la vieja Academia. Al fin y al cabo, fue el club que los vio jugar a Chile hace dos temporadas. Magallanes les adeuda poco más de cuatro millones, que, con muchos esfuerzos, esperan cobrar en una fecha indeterminada.

Patéticamente Scardulla y Cuello se impusieron en el plantel albiceleste de los Andes. Y quieren quedarse en Chile. Los dos jugadores vinieron a Chile hasta nuestra redacción, para hablar del futuro, del presente y del pasado. Vinieron juntos, porque los buenos amigos que andan de la mano, y derrotas, compartiendo penas y alegrías. Desde hace seis en Magallanes, en Magallanes. En todo caso, no ha sido una "aventura" desastrosa, según nos contaron:

—Tenemos el pase en nuestro poder, Scardulla, curio zaguero—, y les voy a contarles cómo se fue. Tal vez La Serena, Unión San Marcos, Santiago Morning... Nada con certeza, pero hay posibilidades... Por unos millones, esperamos cobrar unos meses, incluso que nos adeude Magallanes. No descartamos quedarnos. Sobre eso, me dijeron que iban a conseguir una renovación, y estamos...

—En verdad, ¿sabe?— nos dice Cuello, en el teléfono surge una grata conversación. Tanto Cuello como Scardulla guardan un cariño por Magallanes.

—En verdad, ¿sabe?— nos dice Cuello, en el teléfono surge una grata conversación. Tanto Cuello como Scardulla guardan un cariño por Magallanes.

nos, los triunfos. A uno no le gusta perder. Económicamente, no ha sido tanto, a pesar de ciertos problemas. No han sido en todo caso como para echarse a morir. Siempre nos trataron muy bien a los dos...

—La gente de Magallanes es muy buena —tercia Scardulla—, en especial su barra, que nos alienta en las buenas y en las malas durante todo el año, con un fervor encomiable. Siento que no hayamos quedado en el Torneo de Honor después de tantas ilusiones forjadas en un buen plantel.

Scardulla y Cuello coinciden en que el equipo andino "desmantelado" en el Metropolitano, en que no hubo un cuadro estable y en que no faltó la "manzanita de la discordia" que torpedó en parte el trabajo semanal. Pero, eso, va en el pasado. Para que voy a dar nombres. Esto no significa que Cuello y Scardulla jugaran mal y no respondieron... Scardulla faltó sólo a cuatro de sesenta partidos y Cuello estuvo fuera un mes y medio, nada más que por lesión.

—Sólo una vez en el año jugó el equipo completo, y perdimos —señala Scardulla—. Entonces, hubo circunstancias al margen que conspiraron contra nuestras pretensiones... Lesiones, compañeros que no se pusieron nunca a punto... Para que voy a dar nombres. En fin, también está la estructura de la competencia. Acá no se puede hacer lo mismo que en Argentina, porque los equipos buenos en provincias son escasos y las recaudaciones, salvo dos o tres plazas, son malas. Entonces, falta equilibrio que incentive al aficionado provinciano...

—A mí me gustaría jugar en la Católica —apunta Cuello—, pero no lo ponga, porque es muy difícil...

—A mí en Colo Colo; pero le digo lo mismo que Cuello... Aunque no me discutiría el Santiago Morning o la Unión... ¡No soy un tipo difícil!

Pero hay en ambos un deseo definido y coincidente:

—Queremos seguir jugando acá, en lo posible... Veremos cómo nos va...

La cosa empieza a encrespase. Varios personeros de las tres candidaturas en pugna por la presidencia de Colo Colo, no quedaron muy contentos con nuestra información de que la Central está "saboteando el limpio proceso electoral que dará autoridades legítimas y democráticamente gestadas al club del cacique". Y nos aseguraron que no se quedarán tranquilos ante esta arbitraria actitud de la Asociación Central en orden a obligar a las tres listas a fusionarse en una sola. "Nosotros somos socios de Colo Colo y los únicos que podemos señalar quiénes son candidatos. La Central podrá tener muchas atribuciones, podrá ser el principal acreedor de Colo Colo, pero de ninguna manera imponerse en un proceso electoral, señalando el camino que debemos seguir. Si quieren mantener a la Comisión Interventora en funciones (a pesar de que no ha tenido mucho éxito), allá ellos, pero si se llama a elecciones, los únicos que pueden intervenir en ellas son los colocolinos".

—Piensan adoptar alguna medida? —Por ahora estamos estudiando la posibilidad de recurrir a la Dirección de Deportes del Estado, en su calidad de entidad que ejerce la Superintendencia del deporte chileno, para que proteja los intereses de quienes no estamos recibiendo justicia de parte de las autoridades del fútbol profesional".

Como se puede apreciar, el "affaire elecciones" de Colo Colo, parece que tendrá muchos otros ingredientes atractivos, aparte de los que están proporcionando las tres candidaturas que se disputan la posibilidad de "sacrificarse por la recuperación colocolina".

Lo que está en claro es que parece que los clubes que forman la Asociación Central, se han excedido en sus deseos de proteger los 1.500 "melones" que les debe Colo Colo y están "interviniendo demasiado" y que los colocolinos no están dispuestos a quedarse tranquilos.

LA NEGATIVA DE PASCUALITO

¿TEMOR... O QUE?

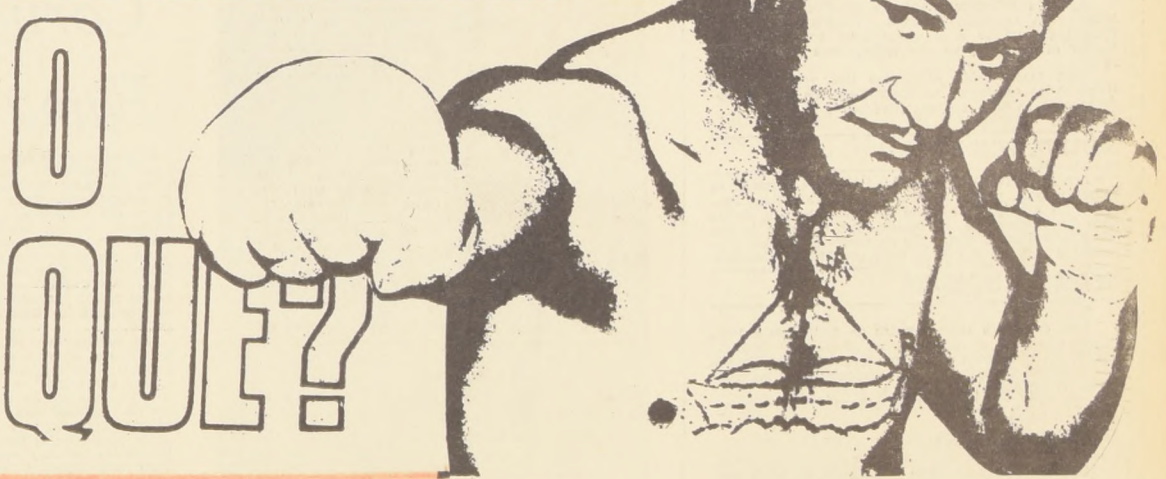

En principio, Kid Pascualito, campeón paraguayo y sudamericano de los pesos gallo, o mejor dicho su promotor y representantes, no aceptaron el ofrecimiento de la empresa chilena que administra nuestro boxeo profesional para que viniera a defender su corona a Chile en un match revancha con el campeón nacional Jorge Barcia. Decimos en principio, porque aún no se ha dicho la última palabra y la licitación puede saltar de un momento a otro.

La fama del problema envuelve una disformidad del pugil guaraní. Encuentra que no es mucho lo que se le ofrece. Diógenes de la Fuente, el promotor chileno, le asegura DOS MIL DOLARES libres de "polvo y paja", a cuya suma habría que agregar impuestos, gastos de pasajes, estada y otras "yerbas" lo cual eleva la cantidad a unos \$5.000 escudos. Tal vez no sea mucho el ofrecimiento, pero de una cosa estamos ciertos: ESOS DOS MIL DOLARES REPRESENTAN EL DOBLE DE LO PERCIBIDO POR KID PASCUALITO CUANDO ENFRENTÓ EN ASUNCIÓN A BARCIA, POR LA CORONA.

co la hubo económicamente. Barcia retornó a Chile prácticamente con lo mismo que salió a la aventura.

Oscar Aquino Vargas, presidente de la Unión Paraguaya de Boxeo, pretendió explicar al vicepresidente de la Federación Chilena Octavio Aylwin, señalando la posible existencia de una "mafia" en los boleteros y controladores locales... El dirigente paraguayo era parte en la empresa organizadora del combate y parecía confundido con la evidencia de la irregularidad, pero la disculpa no deja de ser ingenua.

Ahora bien. Económicamente la oferta es conveniente para Pascualito, sin discusión alguna, y creemos que la razón de la negativa inicial radica en otro aspecto, y que no es otro que el RIESGO DE PERDER LA CORONA. Lo vieron bien claro los aficionados y periodistas asunceños esa noche del 13 de septiembre del año pasado. Kid Pascualito hizo onerosamente la categoría gallo y no tuvo contundencia, resistencia ni boxeo para derrotar a Barcia, que lo superó abietamente, en una proporción considerable de los doce asaltos. Sólo las acomodaticias tarjetas de los jurados paraguayos hablaron de victoria cuando todo el mundo advirtió con aliento sepulcral la sombra de la derrota.

De ahí que para los intereses del boxeo paraguayo sea evidente que una nueva pelea equivaldría a la pérdida del título sudamericano. Esto es, si el combate se realiza en Chile o en un ring neutral.

—Si Kid Pascualito no acepta las condiciones que yo le ofrezco, habría que descartar definitivamente cualquier otra posibilidad de realizar el combate en Chile. Otra pelea en Asunción sería absurdo con la experiencia de septiembre pasado... Yo pienso, además, que Pascualito ya no puede dilatar más su permanencia en la categoría gallo y si no aprovecha ahora de ganar dinero, no veo que lo vaya a lograr más adelante. Yo le ofrezco el doble de lo que

Copa Libertadores

Wanderers Jugará en el Estadio Nacional

(Gentileza de TURISAUCO)

Santiago Wanderers y Universidad Católica, deberán enfrentarse con los equipos de Perú en la primera fase de la Copa Libertadores de América.

Pero Wanderers tiene problemas de escenario. Es indiscutible que a los porteños, en lo deportivo, les vendría actuar en Playa Ancha. Sin embargo éste no podrá ser utilizado en razón a algunos trabajos que se están realizando y que se prolongarán a través de tres o cuatro meses. La solución podría estar en Sausalito, pero ocurre que el recinto vifamarino será escenario de un torneo mundial de equitación que impedirá su utilización para los partidos de la Copa.

De ahí entonces que no quede otra alternativa que el Estadio Nacional. Por una parte a los porteños podría acarrearle problemas en el sentido de contar con una barra menos entusiasta que la que podría reunirse en Valparaíso. Pero incuestionablemente que jugar en el Estadio Nacional les significaría, en compensación, una recaudación mucho más generosa que en Viña o Valparaíso.

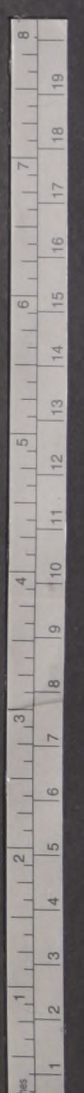

GALDAMEZ Y AGUILAR PROXIMAS CONQUISTAS DE LOS PORTEÑOS

Pasada ya la euforia natural por la obtención del campeonato, los dirigentes porteños afianzan bien los pies sobre la tierra y buscan reforzar aquellos puntos débiles para afrontar con éxito su participación en la Copa Libertadores de América.

Ayer informamos que había firmado contrato Alfonso Lara. El monto de la transacción rondó aproximadamente los 150 millones y fue el primer paso en materia de refuerzos dado por los catúros. Y ayer reanudaron las gestiones, siempre con Magallanes, y llegaron a acuerdo para incorporar a Galdamez y Aguilar al plantel porteño.

DOS ARGENTINOS A EVERTON

Mientras tanto Everton sigue las aguas de su vecino y colega en materia de contrataciones. Los vifamarinos quieren formar un equipo de mucha categoría a objeto de que pueda entrar con posibilidad en el Campeonato Provincial que debe iniciarse el próximo 23 de febrero.

De ahí entonces que ya hayan arreglado con Bomeno, y que Garro, también de Magallanes, se encuentre casi a punto de decidirse por la institución oro y cielo. Además, Everton inició las gestiones para incorporar a su equipo a dos jugadores argentinos. Se trata de Schneider, que en más de una oportunidad actuará por la selección argentina, y de Sosa, un jugador joven y de muchas condiciones.

GIRA

Por otra parte, Everton anuncia una gira por el sur del país que debe iniciarse el próximo 23 de enero. Los vifamarinos se presentarán en Valdivia, Los Angeles, Angol, Victoria, Osorno, Puerto Montt, Castro, Añud y Chiloé.

GOLEADOR ABSOLUTO

Aun cuando nadie desconoce que esta última temporada no fue muy propicia para Elijido Zárate, el artillero de Unión Española, así y todo, logró terminar en el primer lugar de la tabla de goleadores con 33 tantos a su haber.

HUACHIPATO VUELVE A LA CARGA

Ante la situación planteada en Universidad Católica y la renuncia obligada de Fernando Riera, Huachipato vuelve a la carga para tratar de convencer al técnico para que trabaje con el club acretor.

Esta tarde debía efectuarse una reunión entre Riera y los dirigentes de Huachipato, de la cual seguramente saldrán algunas novedades.

MOLINA POR RIERA

Los dirigentes de Universidad Católica también se reunirán para tratar lo relativo a la Dirección Técnica. De acuerdo a algunos rumores que han circulado insistentemente, es posible que el cargo le sea ofrecido a Paco Molina. No se descarta que los cruzados se inclinen a última hora por Miguel Moccicola.

INVASION NORTINA

Más de 10.000 simpatizantes de Antofagasta Portuario anuncian su presencia en el Estadio Municipal de Quillota para el último encuentro del Torneo de Segunda División. A los nortinos sólo les bastaría un empate para obtener el título.

MAGALLANES, DESMANTELADO

Llama la atención que Magallanes se haya despedido de la mayoría de sus cracks. Es cierto que con eso los albicelestes abonarán gran parte de la deuda. Pero queda la duda en cuanto al conjunto con que enfrentará el próximo torneo profesional.

VALPARAISO DEPORTIVO

por ARMANDO JORQUERA MARQUEZ



Tranquilamente descansan y comentan el viaje, González, Rendo, Veglio y Veira (el del pelo largo), figuras de San Lorenzo.

SAN LORENZO VIENE A GANAR EL HEXAGONAL

Con lo mejor de su escuadra llegó ayer en la mañana a nuestra capital el cuadro superior de San Lorenzo de Almagro, que tomará parte en el torneo hexagonal de fútbol que se iniciará mañana en el Estadio Nacional.

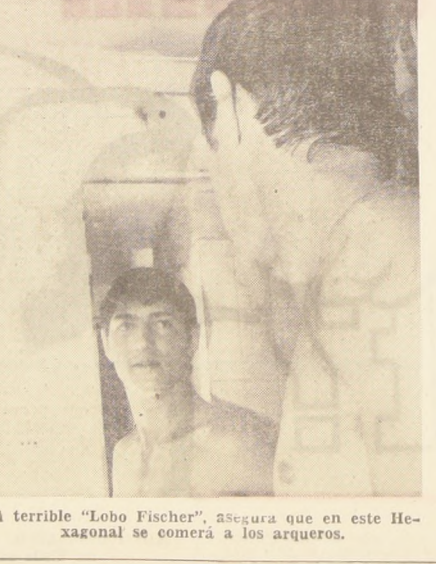

El terrible "Lobo Fischer", asegura que en este Hexagonal se comerá a los arqueros.

—¿Cuándo reiniciaron las prácticas para este certamen? —Hace algunos 10 ó 12 días. El cuadro se está poniendo, todos estamos en perfecto estado y creo que este torneo será nuestro.

—¿Y el Lobo se comerá a los guardapalos en este hexagonal? —Yo siempre salgo al campo a tratar de hacer goles, y si los arqueros me dejan, claro que me los como.

Entrenó ayer

Corinthians Ratificará Fama del Santos F. C.

El domingo llegó a Santiago, Corinthians, vicecampeón del fútbol paulista, para entrenar otro poco esta cueca del hexagonal internacional. Y ayer lunes ya estaban entrenando por la tarde en el Estadio de la Universidad Técnica.

Punto y Banca

Este campeonato que recién finaliza, ha resultado extraordinario, por varios motivos. Primeramente por la modificación que sufrió el torneo en el año 1968. La separación que tuvieron los equipos para la clasificación final. Lo provincia nos breando por su cuenta.

SERVILLETAS de papel

por MR. ...

El Embrujo de Colo Colo

HABIA setenta mil personas la noche del Estadio Nacional. Cuando parecía que estaban hasta la coronilla con el campeonato. Y la maratón futbolística 68 se desahogó no hasta la bandera. Pero hubo algo que llamó la atención.

—¿NINGUNA otra razón? —Vamos, como usted no ha visto bien. Mientras el jueves se recibieron en mayor cantidad después de haber estado en sus asientos antes de salir.

—¿Y los goles son los que más le gusta a un compañero. Son como la minifalda. —Oooooo—

LA CATOLICA se salió con la suya, pero salió con la suya y quedó dentro de la Libertadores. Jugó el sábado pensando en la cuando salió el tanto de Herrera, comen-

—¿Entonces? Pues, que el planteo fue exitoso, hayan conseguido la clasificación. ¿Qué le tiene una falla, una sola? ¿Qué tal si hoy de sus disparos sorpresivos? Entonces todo habría estado de acuerdo en que el planteo se disparate. ¿Estamos?

JUGADORES: Luiz dos Santos Costa, LULA; Olinho Luiz DIOGO; Geraldo de Freitas Nascimento; DIOGO; Augusto Pereira; da SILVA; LUDU; Luiz Carlos GALLER; LUIZ CARLOS; Clóvis Guimarães Queiroz; CLOVIS; Sebastião Dias; MACIEL; Paulo Nascimento Ribeiro; PAULO LUMUMBA; Sebastião Carlos Silva; TIAO; Dirceu Alves Ferreira; DIRCEU ALVES; Roberto Rivelino; RIVELINO; Edson de Souza Barbosa; EDSON; Paulo Luiz Borges; PAULO BORGES; João Bosco dos Santos; BUAJO; Tais Flaminio Carlos; TALS; Flavio Almeida Fonseca; FLAVIO; Benedito Carlos de Souza; BENE; Eduardo Neves de Castro; EDUARDO.

ATLETISMO

Enrique Naranjo correrá por el Club Manquehue

Atletas de bastante nombre como Enrique Naranjo, Carmen Oye, Homero Arce, por citar sólo tres, han aprovechado el periodo de pasas para solicitar cambio de club.

La banca sin D.T. es elocuente. Para un dirigente. Con este cuerpo técnico, ganó a Magallanes.

Así como se han ido entre otros de Chile, Jordy Contreras, Recabarren y Sepúlveda, los que se fueron fueron: Carmen Oye, Homero Arce, por citar sólo tres, han aprovechado el periodo de pasas para solicitar cambio de club.

POPULAR AL DIA DEPORTE



El equipo de viejos cracks, llamado "Los Faustos de Villa Nebraska", lo integran muchos viejitos con alma juvenil...

Aceptan desafíos: "LOS FAUSTOS DE NEBRASKA", VIEJOS CRACKS DE LO BARNECHEA

El Secretario del Club Deportivo "Los Faustos de Villa Nebraska", de Lo Barnechea de Las Condes, Manuel Zárate López nos dio a conocer detalles de esta institución...

Este grupo de Viejos Cracks, del sector alto de la Comuna de Las Condes, está dando mucho que hablar en lo deportivo...

PIONEROS

Sus primeros dirigentes fueron: Manuel Zárate López, como presidente; Oscar Araya Martínez, como secretario...

Colina: JUVENTUD RELAMPAGO FUE VENCIDO POR 3 A 1

Resultados de los partidos jugados en Colina con el Deportivo Juventud Relámpago de Santiago.

La tercera Serie del Relámpago ganó a los colinos por 2 a 1. El Segundo equipo logró un empate 2 a 3 en el último minuto...

El domingo 26 se enfrentará el Club Colina al buen equipo del Deportivo Universo de La Palma (Conchalí)...

Y para fechas posteriores se siguen aceptando encuentros amistosos en Colina, serán atendidos.

Prestan cancha: ATENCION BASQUETBOLISTAS: MADECO LOS INVITA A TODOS

Madeco tiene una institución deportiva que hace participar a obreros y empleados. Ahora están empeñados en aprovechar al máximo la cancha de básquetbol...

Están tratando de hacer un certamen entre varios clubes, por esta razón llegaron a La Nación, a la página de deporte popular...

Desafían a los clubes "Cultura Física", Las Torres, y a los quintetos de Graneros, aparte de otros que no conocen...

Entre Viejos Añejos: DEFENSOR NUEVA IMPERIAL CAYO ANTE U. DONIHUE

Gentileza de Carloncho Baeza A.

El Club Deportivo "Defensor Nueva Imperial", formado en su totalidad por una familia muy deportiva como son los "Anticoy y Cia.", enfrentó el domingo recién pasado al Deportivo Unión Donihue...

Con la corta vida que tienen han logrado hacerse de un reconocido papel deportivo y cuentan con un plantel de jugadores que da mucho que hablar...

Estos encuentros podrían ser de "IDA Y VUELTA", a la antigua, con recibimiento, y podrían ser los domingos. Los desafíos se aceptan para febrero próximo...

"En Las Condes tenemos buena cancha —dicen— y hay frondosos árboles, donde los clubes visitantes pueden pasar un lindo día campestre...

"VERDEMAR" LE HACE EMPENO



El equipo infantil del Club Deportivo Verdemar, que sigue luchando por obtener un buen puesto en el campeonato de la Liga Independiente de Quinta Normal...

Conchalí: ESTRELLA NACIENTE OBTUVO GRAN TRIUNFO ANTE EL "JOSE A. PESCE"

El Club Deportivo Estrella Naciente se enfrentó con el "José A. Pesce", jugaron en disputa de una pelota con tres equipos, en tercera venció "Pesce" por 2 a 1...

Fue un despacho de Dámaso Lathoop, de la comuna de Conchalí, población Juanita Aguirre.

nas. Deben tomarse medidas sobre este "señor", porque de otra manera, pueden ocurrir hechos muy lamentables que nada tienen que ver con el deporte...



Una candidata: POSTULA A SER REINA DE LA SIMPATIA DURANTE 1969

Los Clubes Deportivos de Quinta Normal, los Centros de Madres de la Comuna elejirán a Miss Simpatía 1969, entre las preciosas candidatas de todas las edades durante 1969...

NORTINOS LLEVAN CHAYAS Y PITOS A QUILLOTA

La filial de Antofagasta Portuario está contratando microbuses para que todos los socios de la Filial Santiago lleven este fin de semana hasta Quilota para ver y aplaudir así equipo cuando se enfrenten con San Luis...

Los dirigentes santiaguinos esperan las inscripciones para ir a Quilota en la sede central que está en calle Mac Iver 488, pregunte por el buen amigo Enrique Riveros.

PERDIO MAIPU POR 8 A 4

El campeón de la serie de honor Campo de Batalla, se trasladó al vecino Malloco en donde enfrentó al Defensor, fuerte equipo local, perdiendo 4x3; engañoso score, pero que servirá para que Campo de Batalla tome las providencias debidas para el futuro.

Florida, flamante campeón de la división de ascenso, derrotó al poderoso conjunto de Quinta Normal Población Poigüen, 3x1.

Después de 2 meses de descanso Florida vuelve al ajetre futbolístico, preparándose ya para el Campeonato Provincial, y próxima competencia oficial.

Recientemente fue elegida la Directiva que regirá los destinos del club por el año 1969. Presidente: Juan Toro; vicepresidente: Luis Olivares; secretario: Enrique Navarro; tesorero: Alejandro Caro; directores: Luis Poblete, Alfonso Zelada, Hugo Brito y Enrique Torkaz. Entrenador de los equipos de fútbol: Iván Antileo.

La valla, con 35 años, Carlos Baeza A. de No. 2 diez años sin jugar y 40 años; Raúl Alarcón, de 37 años; Orlando Espinoza, con 48 años a cuestas y 20 sin jugar fueron sus cuatro defensas. De No. 5, Guillermo Anticoy, de 42 años y uno de los fundadores del club; de No. 6 actuó el "Pituco" 2º Paillavil. En la delantera: de No. 7, José Espinoza, de 57 años, que todavía piensa aprender más y al que nuestro corresponsal lo bautizó con el nombre de "Pedro Freya"; y que, al ser entrevistado por el colega Daniel González, fue el más simpático de los jugadores...

CAMPEONATO DE CHILE EN RUTAS

ARTURO LEON, FUE 'CAPO' DE PRINCIPIO A FIN



El Campeonato de Chile en Rutas, que en feliz iniciativa organizó la Federación de Ciclismo...

de Gran Fondo, realizado en nuestro país cumplió en parte la finalidad que se tuvo al realizarlo...

nacional en un evento que, por sus proyecciones futuras, debió contar con el respaldo total de las Asociaciones...

ron estar presentes en esta oportunidad. Como dijimos anteriormente, se dieron razones...

prueba en línea y un segundo puesto en los 100 kilómetros, que demuestran la preocupación y seriedad...

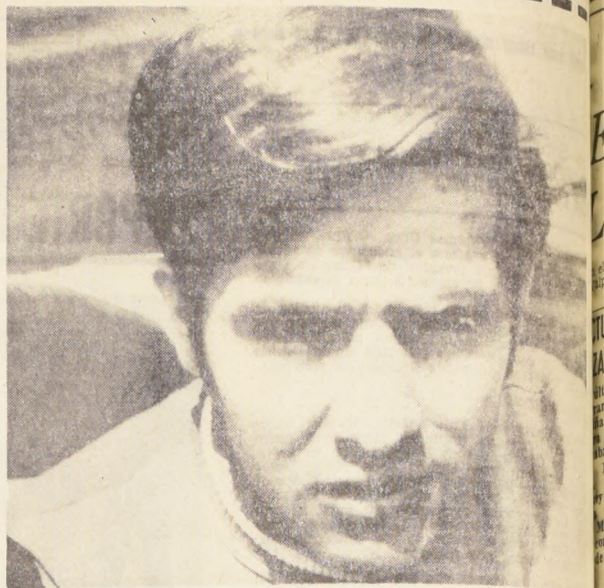

ARTURO LEON, de la Asociación Nuñoa, fue el astro indiscutido del Campeonato Nacional de Rutas.

UN CAMPEONATO...

Este primer campeonato...

LO POSITIVO

Sin embargo, no todo fue de "grasa" en este campeonato...

ARTURO LEON Y NUÑOA

La Asociación de Nuñoa fue la gran ganadora en este campeonato...

LA PRUEBA

Después de las series de eliminación efectuadas el sábado...

LA PRUEBA

Después de las series de eliminación efectuadas el sábado...



JUAN ARRUE, en una final dramática, demostró todavía ser el mejor velocista de Chile.

FINAL ELECTRIZANTE TUVO LA VELOCIDAD

Hacia mucho tiempo que en nuestro medio la confrontación de dos pedaleiros nacionales no causaba tanta expectación como el match que animaron en la final de velocidad Juan Arrue...

el cual se inscribieron 51 competidores; cifra nunca alcanzada anteriormente.

Aburio, que atacó en forma brillante a cincuenta metros de la línea de los "doctores" y quebró la resistencia de Arrue...

ambos rivales en el punto de largada. Silencio total en las tribunas. Las últimas instrucciones de los managers y corredores...

adversario. Luego el fulgurante del momento que logró "descolar" peralte en forma imprevista sorprendiendo a Arrue...

Vicente Cantatore:

El que Venga a Wanderers Tiene que Entregar Mucho

En medio de los festejos que recibió el flamante campeón del fútbol profesional chileno, hubo uno que no tuvo nada de oficial, no tuvo discursos, pero que fue cordial, simpático y de gran posibilidad para conversar con los integrantes del cuadro porteno. Fue con ocasión de una cena que le ofreció el programa de televisión "Café El Campeón" que dirige Víctor Cañón Alonso en el Centro Vasco. La reunión, el ambiente netamente deportivo, nos permitió dialogar con VICENTE CANTATORE, el correcto jugador y capitán de los catucos. Un enfoque diferente. Sin llegar a extremos, con naturalidad, con esa sencillez de Vicente y con esa claridad con que mira el fútbol, hizo un análisis de lo que es Wanderers, de cuáles son sus mayores virtudes y también de cuáles son sus defectos.

de una cena que le ofreció el programa de televisión "Café El Campeón" que dirige Víctor Cañón Alonso en el Centro Vasco. La reunión, el ambiente netamente deportivo, nos permitió dialogar con VICENTE CANTATORE, el correcto jugador y capitán de los catucos. Un enfoque diferente. Sin llegar a extremos, con naturalidad, con esa sencillez de Vicente y con esa claridad con que mira el fútbol, hizo un análisis de lo que es Wanderers, de cuáles son sus mayores virtudes y también de cuáles son sus defectos.

nos un poco. Y eso es difícil. El jugador que llegue a Wanderers debe tener algunos atributos indispensables, porque tiene que amoldarse a nuestro juego, a nuestra manera de jugar. A Wanderers le falta un poco de calidad futbolística, así es que al llegar un jugador, tiene que aportar la suya y no esperar que el resto le esté posibilitando su fútbol. Le quiero decir con esto, que el que venga tenga que entrar en el sacrificio de todos. Estrellas me parece que Wanderers no necesita, por eso que es difícil dar nombres de los posibles refuerzos."

—¿Que opinión tiene de los peruanos? —Mire en la Copa son todos difíciles. No hay mucha diferencia entre jugar frente a argentinos, uruguayos y brasileños, es una Copa, donde están los mejores de cada país y yo pienso que el fútbol sudamericano, en general, está en el mismo nivel. Un día gana uno, otro día otro. Lo que falta si es rendir en la misma medida que cuando se es local. Wanderers lo puede hacer. Piense Ud. que los mejores encuentros que jugamos los hicimos fuera de Playa Ancha. Es que cuando se tiene un plantel como el nuestro, donde todos somos amigos, compañeros y hermanos, se consigue una fuerza moral increíble, que puede ser capaz de vencer a cualquiera."

Vicente Cantatore habló de todo. De la satisfacción que sentía en vestir la camiseta del campeón, de los amigos que había conseguido conquistar en el puerto, de las bondades de José Pérez, de muchas cosas. Todas interesantes. Hechas por un jugador que fuera de la cancha, es un verdadero caballero.

—¿Y ahora la Copa? —Sí, ahora la Copa, pero creo que debemos reforzar-



VICENTE CANTATORE.—Teniendo todas las condiciones para jugar el fútbol de viejo niño, se amoldó a lo que es Wanderers. Fuerza, dinamismo y una moral combativa a toda prueba.

Hemos recibido la siguiente nota, procedente de la Dirección General de Carabineros de Chile, la cual transcribimos textualmente: Señor Director:

En la Sección Ciclismo, página 11, de la edición del 8 del actual, de LA NACION, se informa sobre la suspensión de una carrera que la Asociación de Ciclismo de Santiago había programado para los días sábado y domingo recién pasado y se emiten juicios que no corresponden a la realidad, por lo cual esta Dirección General de Carabineros, estima necesario dar a conocer lo siguiente:

De acuerdo con las disposiciones legales vigentes y el Dictamen No 8.371, de 12-II-1962, de la Contraloría General de la República, la facultad de autorizar las carreras de vehículos corresponde a las Juntas Regulatoras del Tránsito, cuando aquellas se desarrollan dentro del territorio jurisdiccional de éstas, y al Departamento de Tránsito Caminero y Tránsito

Carabineros Aclara: LA NACION Explica

Publico de la Subsecretaría de Transportes, cuando el recorrido de las pruebas comprende dos o más provincias. En el caso específico que se comenta en la edición del día 8 del presente mes, la Asociación de Ciclismo de Santiago no poseía la autorización correspondiente para realizar este evento, situación que obligó a Carabineros a notificar la improcedencia de su realización.

Agradece la publicación y le saluda atentamente, GERARDO BRAVO POBLETE, General de Carabineros, Jefe Subrog. Depto. O y S. N. de la R. Sobre esta materia es necesario que precisemos algunas ideas. La nota informativa sobre la suspensión de la prueba pedaleira

en cuestión, de ninguna manera responsabiliza al Cuerpo de Carabineros de esa determinación. En lo fundamental se limita a dar cuenta de la suspensión en sí misma y se señala que nadie dio una explicación clara sobre el origen de la orden, ni del trámite que deben seguir las solicitudes, ni del hecho de que

se hubiera presentado solicitud a los organismos competentes. Jamás ha sido nuestra responsabilidad y nunca por las dificultades sufridas el sueldo de los rreteros para el contrato destacado convenido con la colaboración de la policía en este tipo de tiempos, cada prueba disputada en un día o dos días, se alienta en el ciclismo. En todo caso, la del Cuerpo de Carabineros, estimado conveniente, otros le damos la bienvenida.

Urzúa, Arquero de la UTE, Pasaría a la Univ. de Chile

Muchos entrenadores y vencedores han estado observando con ojo crítico las actuaciones del joven arquero de Universidad Técnica, Carlos Urzúa, uno de los de mejor cometido en las canchas ascensoristas.

Su juventud sumada a sus reacciones oportunistas, pasando por su vista y seguridad de manos, le han convertido en la vedette.

Dos o tres clubes de primera división le han echado el ojo. Uno sólo hasta el momento ha buscado el hilo de las conversaciones, por el terreno más lógico: el de los pesos. Ahora una institución grande como Universidad de Chile, también lo observa.

En el match amateur jugado en la cancha de la UTE, entre los anfitriones y el club de Chillán, que ganaron los primeros 3 por 2, entrenadores entre el público estaban Washington Urbina, Juan Netti y Gustavo Graef, todos integrantes del cuerpo técnico de la "U".

Unos y otros analizaban las reacciones del meta Urzúa. Aunque nada dijeron al respecto, sólo vieron el primer tiempo completo, es muy posible que Carlos Urzúa, presal al plantel del "chuncho", considerando que la valla azul sólo cuenta en estos instantes con Nefi, luego del "adiós" del uruguayo Sosa.

En una ocasión anterior el entrenador de la "U" manifestó su deseo de encontrar un arquero joven, que estuviera en situación de alternar con Nefi. Aunque el desempeño de Carlos Urzúa en el match último no estuvo a la altura de sus mejores hechos, en líneas generales puede afirmarse que, en nada desmereció.

Fue sorprendido si una vez con un fuerte disparo de distancia efectuado por un delantero chilano que llegó a las mallas.

Su juventud y una acertada campaña a lo largo del torneo, son su mejor aval.

AUTOS "LAS HERAS" Compraventa y consignaciones. Fonos 57040-50901 — Independencia VALPARAISO. Rinde homenaje al diario "LA NACION". En sus 52 años al servicio de Chile.

HEXAGONAL DE FUTBOL MANANA MIERCOLES ESTADIO NACIONAL. 20 horas: San Lorenzo de Almagro (Campeón del Metropolitano) vs. Corinthians de Brasil (Con Rivelino, el "Pelé" Blanco). 22 horas: Dynamo de Moscú (Capitanecado por Lev Yashin) vs. Colo Colo (Campeón chileno de Primera División).

LO QUE HEMOS LLEGADO!

"Por indecisión en la partida y al GRAN NUMERO DE PARTICIPANTES los F. S. Monzon, My Lovely y Pisi partieron de SEGUNDA FILA".

[Notable! Mientras se aceptan inscripciones por el campeonato los caballos no caben en la pista, y entonces hay que darle oportunidad para que salgan de segunda línea. Quiere decir que el día me nos pensado —y a lo mejor para El Derby— se anotará 30 competidores y como no caben va a haber una segunda, una tercera y una cuarta fila.

Sólo en la hipica chilena se pueden ver estas cosas... ¡A lo que hemos llegado!

muy bien este pupilo de R. López.

Otros apurados por esa cancha fueron: Prudential (C. Jorquera) que pasó 8:00 en 46" 25 y Palmera (O. Escobar) que cubrió la distancia en 47" 15.

Por la cancha No 2 se movió Ben Gurión con Sergio Azócar. Para 1.200 metros cubrió 500 en 30" 15. Maresadora, con Gastón Saavedra, cubrió 500 en 30" 35 y Mariote con Ernesto Guaiardo pasó 1.000 metros en 13".

Viña del Mar

Matizado, dos pupilos de Juan Bernal, día a Viña del Mar a participar en la grande.

de su carrera del sábado pasado, se dedica a Viña del Mar donde continuará su carrera.

ERENAS pupilos recibió este entrenador. Tavarán y Lobosán.

ESCOBILLANA presente prepara el debut de Zorro Guapo de Tope dos buenos potrillos de dos años a su cargo.

AN para una breve temporada en la capital, re- toma impetuosa Arenas el látigo Luis Durán que no a Arriú, en una mínima victoria.

ALON de febrero próximo no será inscrito para ac- y aquí el pupilo de J. B. Castro.

LIBRE BANCARIO

	Comprador	Vendedor
...	E° 7,65	E° 7,67
...	E° 18,207	E° 18,408
Futuro	E° 7,65	E° 7,67

DE CORREDORES

...	E° 8,69	E° 8,71
...	E° 20,682	E° 20,904
Billete	E° 8,82	E° 8,90

13 de enero de 1969.

MINISTERIO DE EDUCACION

se aprueba apertura de esta Libros de Educación Básica

Por estar en trámite Resolución que modifica la fecha de apertura y los números 2 (d) y e) y 5 (B) de las bases de la propuesta pública de libros de Educación Básica se posterga su apertura fijada para el jueves 16 de enero hasta el jueves 23 del mismo mes, a las 10.30 horas en el Gabinete del señor Subsecretario.

La Oficina 709 del Ministerio a las inscripciones de las modifica-

MINISTERIO DE TRANSPORTES

DIRECCION GENERAL DE OBRAS PUBLICAS

PUERTO DE COQUIMBO

BASE A PROPUESTA PUBLICA

Las licitaciones inscritas en "Tercera Categoría" o de la especialidad "Pavimentos de Hormigón" del Registro General de Contratos Públicos, para la pavimentación de la Carretera Portuaria de Coquimbo, con un presupuesto de \$ 800.000.

Y demás antecedentes para esta licitación retiradas por los interesados, diariamente, desde las 10.00 horas, en la Oficina del Ingeniero de Construcciones de la Dirección de Obras Públicas, Morandé N.º 89, Of. 809, Santiago, hasta las 15 horas del día viernes 15 de enero de 1969, en la Oficina del Ingeniero de Construcciones.

EL DIRECTOR GENERAL



ESTOS SON LOS CINCO GANADORES de los DOS MILLONES que distribuyó la última semana el Gran Concurso Hipico Semanal que organizan "LA NACION" y MARTINI. Cada uno —por acuerdo de ellos mismos— recibió cuatrocientos escudos. De izquierda a derecha están: Germán Pardo, Carlos Fica, Ana Jerez, Enrique Salgado y Hernán Méndez. Así cumple el diario de los hípicos con sus lectores.

PEDRO ULLOA, JINETE DE MELOSO, EN "EL DERBY"

Meloso es el nuevo nombre agregado a la lista de animadores que tendrán los eventos que vengán para los "tres años". El pupilo de Ernesto Inda Guzmán ya tiene "la hora señalada".

... Iremos al premio "El Derby". Por su forma de correr cremos que puede llegar a la distancia. Ya ha demostrado que tiene condiciones para ser fondista.

... Habrá cambios en la dirección...

... Primero dos palabras sobre Jorge Bórquez. Fue parte importante en el triunfo. Cumplió al "pie de la letra" las indicaciones... Desgraciadamente en "El Derby", Meloso cargará mayor peso y ello me obliga a cambiar de conductor...

... Ya está designado ese nuevo jinete...? ...Efectivamente. El nuevo jinete de Meloso será Pedro Ulloa...

XANTINA

Cásticos en una rodilla se le aplicaron a la potranca Xantina quien también fue dejada en descanso.

DOMINGUIN

Dominguín, el pupilo de Alvaro Abarca que completó cuatro victorias consecutivas en la pista del Hipódromo Chile, también será animador de los 2.400 metros de "El Derby".



PEDRO ULLOA

Golden Arrow, Muy Bien en una Milla

Mucha actividad en la pista del Club Hípico esta mañana. Los cotejos comenzaron muy temprano y al final de la jornada los cronometradores tenían más de setenta cotejos controlados. Entre los muchos apurados a la movida de Golden Arrow y su apurante comentó largamente.

La actividad de la mañana en la pista del Club Hípico fue la siguiente:

PISTA DE ARENA

700 metros.—

DISLOCADO (2 años), E. Muñoz, y MOSCATEL, E. Contreras, 43 35. Iguales.

SUJESTIVO, E. Baeza, 43 3 quintos.

COLETO, C. Miranda, en 42.

FIRST LOVE, J. Toro, en 43.

TENQUEHUEN, J. Baeza, en 43 25.

800 metros.—

CHANDRA, J. Toro, en 50 2 quintos.

ABRISKA (2 años), P. Monzona, en 50.

DOM L. Toro, en 51.

MANHATTAN (2 años), E. López, en 49 35.

EL CHONE, A. Salas, en 49 4 quintos.

ROMANA (2 años), G. Jorquera, en 49 25.

SHARIF, P. Muñoz, en 49 4 quintos.

MIA FARROW, M. Ruiz, en 48.

COMBATIDO, E. López, en 49 15.

PREDESTINADO, J. Toro, en 48 35.

SPADACCINO, C. Pezoa, en 49 35.

SIBERIANO, E. Naranjo, en 50 35.

1.000 metros.—

FAETORNIDO, G. Jorquera, en 1.00 45.

BEDIA, E. Muñoz, en 1.5 1 quinto.

PAROLI (2 años), G. Jorquera, 1.8 (al carrerón).

MILICIANO, J. Escobar, y TOLIN, L. Toro, en 1.2 35, iguales.

LA PALOMA, P. Muñoz, en 1.5 25.

PIANO FUERTE (2 años), E. Guzmán, en 1.3 45.

PARSIPAL (2 años), P. Muñoz, en 1.3 25.

MISTER X, E. Muñoz, en 1.5 45.

GEORGICA, E. Guzmán, en 1.4 35.

PIRCA, F. Venegas, en 1.5 35.

SABE MUCHO, J. Escobar, en 1.2 45.

EL COIPO, C. Miranda, en 1.3 25.

PALPITO, E. Guzmán, en 1.4 25.

SUPER LOVE (2 años), G. Jorquera, 1.7, al carrerón.

CUITA, J. Toro, en 1.3 2 quintos.

ALVION, J. Gutiérrez, en 1.5 25.

ROMBO NEGRO, J. Hernández, en 1.2.

PECCOS, R. Jaque, en 1.4.

AGUA VERDE, O. Osorio, en 1.00 25.

1.200 metros.—

METALIZADO, E. Muñoz, en 1.18 25.

GUION, J. Escobar, en 1.15 2 quintos.

GUAIKIKI, J. Toro, en 1.18 35.

MARK'S LOVE, L. Toro, y RITORNO, A. Salas, en 1.16 1 quinto. Iguales.

ALGORIN, O. Pezoa, en 1.19 35.

KAROLIN, J. Toro, en 1.16.

OSTENTACION, C. Pezoa, en 1.17 25.

CAUQUENES, P. Ulloa, y LONCOPAN, J. Toro, en 1.17 25. Iguales.

BELLEZA NEGRA, O. Osorio, en 1.18.

CHEVRON, E. Naranjo, en 1.17.

CAMOGLI, F. Venegas, en 1.16 45.

GAITA, P. Muñoz, en 1.18 45.

TAMERLAN, L. Toro, en 1.17.

CARA KUM, E. López, en 1.17.

CATEDRATICO, J. Gutiérrez, en 1.19 15.

COLOQUIO, J. Baeza, en 1.16 35.

1.400 metros.—

BONSOIR, C. García, en 1.32 35.

INGRATON, E. Guzmán, en 1.30 25.

BRACELET, J. Toro, en 1.33 35.

TARRO, P. Muñoz, en 1.32 4 quintos.

LADY SILVER, E. López, en 1.32 35.

ENOSCHIMA, M. Ramírez, en 1.32.

PROFUNDO, P. Muñoz, y DESAFIO, M. Ruiz, en 1.31. Iguales.

1.600 metros.—

GOLDEN ARROW, G. Jorquera, en 1.42 25.

TUNANTE, P. Ulloa, en 1.44.

ENRICO, P. Ulloa, en 1.42.

LIMEO, O. Osorio, en 1.45.

MARILOLA, M. Ruiz, en 1.44 15.

Cinco Aciertos en el Gran Concurso Hípico

Que auspician MARTINI y "LA NACION"

Cinco concursantes acertaron el orden exacto del Gran Concurso Hípico semanal que auspicia MARTINI y "LA NACION". Ellos deberán reunirse mañana, aquí, en Agustinas 1269 para decidir si van a un sorteo o se reparten UN MILLON DE PESOS.

Los afortunados son: Domingo Urrutia C., carnet 1198545, domiciliado en Víctor Manuel 1523; Guillermo Peñalosa, carnet 6762, de Catedral 5790; Mario Ledezma Trigo, carnet 2602177 calle Corregimiento 113, Santiago; Oscar Ramírez, Santa Rosa 1330, carnet 2151469; y Hernán Iriarte, Martínez de Rosas 2577, carnet 2934187, Santiago.

Los cinco —repetimos— deberán reunirse mañana a las 18 horas, en la secretaría de la Dirección del diario para proceder a la entrega del premio. Cada uno deberá traer el correspondiente carnet de identidad.

Dele que Dele les Dará Duro

Poca actividad en la hipica palmeña hubo en la mañana de ayer. Sin embargo, entre lo visto, sobresale el trabajo de Dele que Dele, que L. Murillo, pasó 700 metros en 42 segundos, con final de 12 segundos clavados para los 200 metros.

Otros cotejos controlados en forma exclusiva para LA NACION, por José Olmos:

- PISTA DE CARRERA**
- 1.200 METROS
- CHAMICO (B. Campos) en 1.14 45. Ultimos 500 en 32 25.
- LA DORO (J. Bustamante) en 1.17. Ultimos 500 en 33 35.
- 700 METROS
- SILENCIADA (J. Pacheco) en 43 15.
- DELE QUE DELE (L. Murillo) en 42. Ultimos 200 en 12.
- 500 METROS
- ARMISTICIO (L. Rivera) en 30 35.
- HIERRÓ (L. Murillo), ORO ES TRIUNFO (N. González) en 30. Fácil Oro es Triunfo.
- 950 METROS
- MANO AMOY (S. Alcalde), BANTU (L. Albornoz) en 58 35. Ultimos 500 en 32 45. Llegaron iguales.
- EL NOCTURNO (J. Pacheco) en 1.1.
- 1.400 METROS
- CANTO (S. Pradenas) en 131. Ultimos 500 en 33 35.
- 1.000 METROS
- PICADERO (J. Eguren) en 1.2 35.
- 450 METROS
- PROFANO (S. Pradenas) en 27.

UNA VUELTA 1.632 METROS

CUETE (Hugo Pilar) en 154. Ultimos 1.200 en 1.23 35. Ultimos 500 en 34. A voluntad.



La primera colección chilena de libros de bolsillo

DE RECIENTE APARICION

Albán Latate

CUBA ¿hacia una nueva economía política del socialismo?

Ernesto Sábato

TRES APROXIMACIONES A LA LITERATURA DE NUESTRO TIEMPO

Robbe-Grillet - Borges - Sartre

José María Arguedas

YAWAR FIESTA (Fiesta sangrienta) novela

Hugo y Enrique Cerda

TEATRO DE TITERES

DE GRAN ACTUALIDAD

André Gorz y otros

CHECOSLOVAQUIA VUELVE AL SOCIALISMO

Ezequiel Martínez Estrada

MEDITACIONES SARMIENTINAS

José Cademartori

LA ECONOMIA CHILENA

Volumen doble E° 20

Dr. Osvaldo Sotomayor

EL LIBRO DEL CARDIACO

Ramón Díaz Sánchez

CUMBOTO

En venta en todas las buenas librerías

Pedidos por mayor a:

EDITORIAL UNIVERSITARIA

Casilla 10220

Teléfono 393461

Santiago

Guía del Veraneante

VALPARAISO
no 129-R, Estacionamiento para auto. G. V. 21-XII

LOS LILENES
Balneario-Restaurante "LOS LILENES" Teléfono 81, Concón. De Adolfo Mancilla. Único en la costa por contar con viveros propios. Toda clase de mariscos del norte, centro y sur del país. 10-19 69 G. V.

QUINTERO
RESIDENCIAL HANGA - ROA Atencion personal de sus dueños. Precios módicos. Francia 1050. 10-19 69 G. V.

RESIDENCIAL PENAFLOR Piezas confortables. Pescados, mariscos. Atendidos por sus dueños. Precios módicos. Francia 1442. 10-19 69 G. V.

ALGARROBO
INTERNACIONAL LTDA Abierto todo el año. Mariscos. Habitaciones confortables. Carlos Alessandri 1038

RESTAURANT EL GALEON Pérgola, vista al mar. Manifestaciones Principales 1955.

MAITENCILLO
HOTEL LAS ROCAS Construido sobre rocas. Abierto todo el año. Teléfono 1, Puchuncaví.

PAPUDO
HOTEL PITE Buenas habitaciones. Excelente comida. Mariscos. Fernández Concha 450.

Farmacias de Turno

SEMANA COMPRENDIDA DESDE EL 11 AL 18 DE ENERO DE 1969

1er Sector: Mapocho, Avda. Bdo. O'Higgins, Teatinos, Centro Santa Lucía.

2er Sector: Teatinos, Catedral, Balmaceda, Quinta Normal, Caracsal, Blanqueado.

3er Sector: Avda. B. O'Higgins, Ramon Freire, Pobl. Los Nogales, Zanjón de la Aguada, Bustamante.

4o Sector: Avda. B. O'Higgins, Franklin, San Diego, Avda. Bustamante.

5o Sector: Providencia, Tacura, Apoquindo, Las Condes, Bilbao.

6o Sector: Avda. Bernardo O'Higgins esquina Estado; BELLA VISTA, Portal Bulnes 445; SANTO DOMINGO, San Antonio 229; CANON, Bandera 719; METRO, Aumada 42...

7o Sector: Teatinos, Catedral, Balmaceda, Quinta Normal, Caracsal, Blanqueado.

8o Sector: Avda. Santa María, Renca, Avda. Fermín Vivaceta, Independencia, Avda. El Salto, Avda. Recoleta.

9o Sector: Avda. Independencia 572; SANTA LAURA, Sta. Laura 1183; OEHRENS, A. Independencia 3527; COLON Avda. Fermín Vivaceta 700; MARINA, Avda. Fermín Vivaceta 2082; UNIVERSITARIA, Salomón Sack 593; BREMEN, J. M. Caro 1472; PIO NONO, Pio Nono 201; CONCHALLI, Avda. Recoleta 3110; SEPULVEDA, Avda. El Salto No 2699.

Turno Permanente.— Farmacia de urgencia: Portugal 155.

NOTA: Los turnos nocturnos son sólo para la atención del despacho de recetas, medicamentos de urgencia y útiles de curación y podrán ser atendidos después de las 21 horas por la ventanilla correspondiente.

Colegio de Enseñanza Secundaria y Primaria
RECONOCIDO POR EL ESTADO

Con treinta y cuatro años de existencia, le ofrece a Uds. señores Apoderados, durante los meses de verano LA PREPARACION DE LOS EXAMENES PARA MARZO DE CADA TEMPORADA y durante todo el año sus

CURSOS DE RECUPERACION
SECCION No 1. Para alumnos con edad escolar (de 6 a 19 años). Cursos Básicos. Recuperación en Humanidades y Cursos Básicos, avanzando hasta tres cursos. El Colegio cuenta con local amplio y dicta todos los cursos. HORARIO 9.30 a 15 horas.

LAS TAREAS SE DESARROLLAN EN EL COLEGIO. SE OBSERVAN UTILS ESCOLARES

SECCION No 2. (Para alumnos de 20 a 50 años). Recuperación en preparatorias a humanidades. Horarios de 18.45 a 21.45 horas para los grupos y horario a elección para individuales. Exámenes con 100 por ciento de éxitos anuales. Profesorado del Estado y Catedráticos de la Universidad, dictan clases en este plantel.

LA DIRECCION OFRECE A UD. SERIEDAD Y EFICIENCIA

MERCED 389 y 391 (esquina)-Fono 380467

GUIA PROFESIONAL

ABOGADOS
SANCHEZ DEL POZO Especialmente asuntos matrimoniales, Posesiones electivas, Particiones, Alimentos, Rectificaciones nombres, Cobranzas, Cheques. Moneda N° 1137 - Of. 78 Teléfono 80813 GP. H. O. C.

RAQUEL KOGAN B. Toda clase de asuntos. Compañía 1048, 9° Piso. Depto. A - Fono 84844 Horas: 18 a 20

ELIAS NEGRHE RODRIGUEZ Juicios civiles y comerciales Ahumada 131 - Oficina 318 Teléfono N° 88387 G. P. 10169

OCULISTA
DOCTORA TOBAR Moneda 1040 - Ofic. 1204 Teléfono 64837 Consultas: 18-19-30 horas. Sábados, de 12 a 13 horas. P. G. A. 10-II-69

DENTISTAS
SOLDADURAS DE PLACAS ENTREGA 30 MINUTOS Doctor: FROIMOVICH Molina 12, esquina Alameda Fono 90536 G.P. C. 41169

DENTISTAS
PROTESIS DENTALES Soldaduras - Reparaciones Inmediatas. Clínica Dental EDWARDS Compañía 1048 - 3er piso Depto. A. Edificio Teatro Real C-Indef.

RESTAURACIONES URGENTES Placas, Puentes Reparaciones. Clínica Dental CENTRAL Compañía 1068 - Of. 1103 Fono 85702 GP. 31-11

Dr. BORQUEZ Dentaduras inmediatas. Coronas, Fundas. - Atención rápida a horario convenido. Compañía 1068, Oficina 1103 (Altos Teatro Plaza) Fono 85712 GP. C-Indef. 1968

MATRONAS
SEÑORA PHERINY Lord Cochran 114 H. O. C. GP

MEDICOS
Dr. JOSE FROMOVICH ESPECIALIDAD VEJEZ Avenida Bulnes 377 - Departamento 605 - Fono 67177

MEDICOS PRACTICANTE
Dr. GASTON RAMIREZ Plaza Manuel Rodríguez 66 Fono 68823 I. O. C. GP

Dr. HERNAN DEL PINO Enfermedades de Niños Rayos X Consultas de 14 a 16 horas Mac Iver 142 - 2° Piso Oficina 204 - Fono 398001 Lunes, Miércoles y Viernes Domicilio: Fono 496745 Pedir hora.

Dr. VITERBO PARRA BARABONA Señoras: Obstetricia, Ginecología. - Consultas: CLINICA BOSTON Alameda 1620 - Fono 81921 Atenciónc. de 11.30 a 14.30 Domicilio: Teléfono 372393

DOCTORA NAVARRETE Señoras: Obstetricia, Ginecología Vicuña Mackenna 923 Teléfono N° 35912 Consultas: de 16 a 19 horas

NORBERTO SAINZ RECIO NO ATIENDE hasta nuevo aviso. San Antonio 427, Of. 713 Fonos: 81921 - 35361 GP 31-En

OPTICAS
OPTICA SERRA Mac Iver 171 Despacho exacto de recetas Antojos Precisión - Calidad Economía - Rapidez A. 31369-C.

PEDICURO
AVILES Pedicuro - Práctico. Cumming 441 - 63963. Masajeador. También domicilios, Inyecciones. A. 16148

Coloree Este "Magazin"
Gane Uno de Nuevos Premios
100 Premios



NOMBRE
EDAD Calle en que vive

Su Almanaque Comercial

ARMERIAS
"CASA ITALIANA" Reparaciones armas de fuego. La Casa del anafe Primus. Lámparas - Petromax - Coleman - Sun - Flame. Repuestos en general. Arturo Prat 141-243 - 382255 GC. 26-X-68

DEPORTES
MISAELESCUTI Al Servicio de los Deportistas Bandera 767 - Teléfono 81711 GC1181X68

MUEBLERIA
"SUPER MUEBLES" Radios encendedoras Refrigeradores - Lavadoras Máquinas de coser Modernos estilos CREDITOS Serrano 415 - Arturo Prat 414 Teléfono 382376 A. O. 8-I-69

PIGMENTOS
PIGMENTOS COLORANTES Para estampar, teñir telas Calidad - Garantía TELEFONO 382452 GC2427

FCAS: VARIAS
ABRICA VENTAS DETALLE CASACAS CUERO -Impermeables - Castilia- Almirante Latorre 308. GC-27 VIII61

NEUMATICOS
NEUMATICOS - CAMARAS baterías, Recuchaje General INSA. Concesionarios Suc. Jorge Castillo Bascur. Salas de ventas: Jose Miguel de la Barra 451, Teléfono 31396. - Estación de Servicio: Maturana 1298, Teléfono 65744.

SOMBREROS
Hechuras, Composturas Fina Sombreros Nuevos - Fieltri Vaqueros - Texanos - Pita CLINICA SOMBREROS Mac Iver 579 - Fono 35106 GC13 IX

TELEVISION
RADIO AMERICA LTDA. Antena 1. V. F.M. Pista para Radio. San Diego 624 Teléfono 85101. Gv 26 juli

REPARACIONES EN GENERAL
Romanas para ganado y camiones. SAN ALFONSO 236 - Teléfono 94352 G. C. 5 Nov.

TRAJES DE BAÑO CATALINA

LINEA 1969 PARA DAMAS, CABALLEROS Y NIÑOS. EL TRAJE DE BAÑO QUE MAS SE LUCE. VEALOS EN "La Florida"

PRECIOS REBAJADOS EN PLENA TEMPORADA

LA FLORIDA 107 entre Ahumada y Bandera (LAD)

TARZAN

EDGAR RICE BURROUGHS "GHH... ¡O ESCANSA, QUERIDO! NO SE CO- MO, PERO LA REINA HIZO QUE NO NOS ATACARAN! ¡CUAL- DO LA CAIDA TE PRIVO..."

Y JANE TERMINO LA CORTA HISTORIA... "¡LUEGO EL HOMBRE BESTIA SE LA LLEVO!"

"LA ÚNICA FORMA DE LA REINA EVITAR QUE NOS LIQUIDARAN ERA PROMETIENDOLE A CADU CARGARSE CON EL!"

"¿QUÉ ES ABEL- LAY Y ALTIVA MUJER... SE VA A CASAR CON ESA... ESA BESTIA HORRIBLE... ¿PARA SAL- VARNOS? NO PUEDES PERMI- TIRLO, TARZAN! ¡TIENES QUE SALVARLA!"

DICK TRACY

HALLAMOS UNA RAZON PARA EL CRIMEN... ¡AHORA... ¿QUE?"

NO HAY SANGRE... ¿SERÁ EL LADRÓN Y ASESINO UN VAMPIRO? ¡ASÍ PARECE."

MANTENIAMOS EN SE- CRETO MI VISITA Y EL DES- CUBRIMIENTO

VAMOS A MI OFICINA

HAY 54° C. BAJO CE- RO.

LO MAS FRIO ANTES DEL AMANECEER, PARAESO FALTAN 10 DIAS.

JUAN MARINO

ESPERO QUE EL QUE ABRE ESA PUERTA SEAN UNO DE NUESTROS AMIGOS SI EN- TRE TIENEMOS A ESTE TIPO UN POCO NOS SALVAMOS

EMPIECEN A HA- BLAR EN SEGU- DA

BUENO, TODO EMPE- ZO EN EE. UU.

DEJAME EXPLICARLE, MARCO

AHORA QUE SABE- MOS QUIEN ESTA DE- TRAS DE UD. HABLE- REMOS

SI YA VED LO QUE QUIE- RES DECIR, JUAN

CAJA DE PREVISION EMPLEADOS PARTICULARES

PAGO DE ASIGNACION FAMILIAR A LOS TAXISTAS NO PROPIETARIOS

Se pone en conocimiento de los señores Conductores no Propietarios de los Autos de Alquiler que, de conformidad con la Ley N.º 16.940, de 14 de Septiembre de 1967, esta Institución procederá a pagar las asignaciones familiares directamente, sin la intervención de sus respectivos empleadores, en los siguientes:

POR IMPOSICIONES DE PAGO ENTRE EL:

1º y el 10 Día 20 del mes

11 y el 20 Día 30 del mes

21 y el 30 Día 11 del mes

Si las fechas de pago señaladas caen a días sábados y festivos, se correpondrán a los días hábiles siguientes.

Sin embargo, los empleadores de taxis asignaciones y la diferencia de impuestos de los excedentes hasta las imposiciones pendientes al mes de Noviembre de cada año.

Los pagos de este beneficio los efectuará la Caja, exclusivamente, en la Sucursal ubicada en Gran Avenida N.º 4899, en las respectivas Sucursales y en las oficinas de recaudación para el pago de impuestos, para cuyo objeto se encuentran habilitadas.

VICEPRESIDENTE

TEATROS

ARRIARÁN, Avda. Merced 237 (498061).— 15.45 y 21.45 horas: "El hombre joven". Pasión de amor. (Drama, mayores de 18).

WASHINGTON 28, Washington 28 (498061).— 15.15 y 19.15 horas: "El libro de la vida". De Alfonso Cuarón. (Drama, mayores de 18).

ANTONIO VARAS, Moneda 920 (498061).— 19 horas: "Comedia de las mujeres". Popular. (Comedia, mayores de 18).

ROSALBA CARLOLA, San Antonio 255 (32605).— 19.30 y 21.45 horas: "Prohibida". (Drama, mayores de 18).

SAN ANTONIO, San Antonio 255 (32605).— 19.30 y 21.45 horas: "Mi querida Parentela". (Drama, mayores de 18).

SALA PARROQUIAL SAN JOAQUIN, Carretera Panamericana y Santa María. Prerito: debut del grupo "Teatro Azul".

DUVAL, Agustinas 777 (35375).— 14.15; 16.16; 18.45 y 21.45 horas: Una rubia inesperada. (Mayores de 21).

ESPAÑA, Estado-Huérfanos (398488).— 14; 16.30; 19 y 21.30 horas: Acompañame. (Musical menores).

FLORIDA, Estado 226 (34289).— Desde las 10.30 horas: Helga. (Mayores de 21).

GRAN PALACE, Huérfanos 1176 (60082).— 14.45; 18.15 y 21.45 horas: La vuelta al mundo en 80 días. (Aventuras menores).

HULEN, Huérfanos 779 (31605).— Desde las 10.30 horas: El libro de la selva. (Walt Disney menores).

HUÉRFANOS, Huérfanos 99 (33555).— 11; 13.45; 16.15 y 19 y 21.45 horas: 7 novias para 7 hermanos. (Musical menores).

IMPERIO, Estado 225 (39796).— Desde las 10 horas: Pasión de un hombre joven. (Drama, mayores de 21).

KING, Huérfanos 840 (32838).— Desde las 10 horas: Helga. (Mayores de 18).

LIDO, Huérfanos 680 (34396).— 13.45; 16; 19 y 22 horas: El estrangulador de Boston. (Mayores de 21).

WINDSOR, Ahumada-Moneda (89761).— 14.10; 16.20; 18.45 y 21.45 horas: La fiesta inolvidable. (Menores).

YORK, Ahumada 168 (66587).— Desde las 10 ho-

MAYO, Monjitas 873 (391201).— Desde las 10 horas: Fortaleza del infierno. (Acción, menores).

METRO, Bandera-Unión Central (83381).— 10.30; 13; 16; 19 y 21.45 horas: La edad difícil. (Mayores de 18).

NITO, Monjitas 873 (30278).— Desde las 10 horas: El demoniaco. (Comedia mayores de 18).

PACIFICO, Huérfanos 1147 (62231).— Desde las 10 horas: "Aun matamos a la antigua". Acción, Mayores de 21 años.

PLAZA, Compañía 1068 (84714).— Desde las 10 horas: El demoniaco. (Mayores de 19).

REAL, Compañía 1040 (85555).— Desde las 10 horas: Helga. (Mayores de 18).

REX, Huérfanos 735 (31343).— Desde las 11 horas: El tigre. (May. de 21).

RIO, Monjitas 743 (33550).— Desde las 11 horas: 4 esposas se divierten. Noche de verano.

RITZ, San Antonio 50 (38061).— Desde las 11 horas: Barbarella (May. de 21).

RIVIERA, San Antonio-I. Valdés V. (36093).— Desde las 13 horas: 4 esposas se divierten Noche de verano.

ROXY, Huérfanos 1055 (80809).— Desde las 10 horas: Fortaleza del infierno. (Acción, menores).

SAN MARTIN, Alameda-San Francisco (35357).— Desde las 14 horas: Alma grande en el desierto.

SANTA LUCIA, Alameda-San Isidro (34718).— 13.30, 16, 19 y 22 horas: Vacaciones en Rusia. (Aventuras menores).

SANTIAGO, Merced 829 (32888).— Desde las 11 horas: Cantinflas. "Sube y baja". Menores.

SAO PAULO, Merced 772 (39794).— Desde las 10 horas: Al maestro con cariño. (Menores).

TIVOLI, Huérfanos 757 (30611).— Desde las 10.50 horas: Los 4 incolorables. (May. de 14).

TOESCA, Huérfanos 1313 (711562).— Desde las 11 horas: Nacidos para perder. (Acción, mayores de 21).

VICTORIA, Huérfanos 827 (30021).— Desde las 11 horas: Insaciables en el amor. (Drama, mayores de 21).

WINDSOR, Ahumada-Moneda (89761).— 14.10; 16.20; 18.45 y 21.45 horas: La fiesta inolvidable. (Menores).

YORK, Ahumada 168 (66587).— Desde las 10 ho-

Lo que Ud. Puede Ver y Visitar Hoy

en Beirut, "Ahi llega un gringo".

SECTOR QUINTA NORMAL

IDEAL CINEMA, Mapocho 4117 (731384).— Desde las 14 horas.— Los valientes mueren jóvenes. Burbujas de terror.

MAIPO, San Pablo 4251 (731982).— Desde las 14 horas.— El hombre que venció el miedo. Mison suicida. El Samurai.

SECTOR SAN PABLO-ALAMEDA - BRASIL - ESTACION

ALAMEDA, Alameda 2987 (91254).— Desde las 12.30 horas: La noche se hizo para robar. Los espías matan en Beirut, Ahi llega un gringo.

ALCAZAR, Brasil 373 (80122).— Desde las 14 horas.— Jaque mate. Millie. A. ALESSANDRI, Alameda 2879 (96548).— Desde las 11 horas.— 007 contra Goldfinger. (Acción mayores de 18).

BLANCO ENCALADA, Avda. B. Encalada (91787).— Desde las 14 horas.— Ayúdeme Ud. Compadre. Gringo salvaje.

CARRERA, Alameda 2151 (86885).— Desde las 13.30 horas.— Los malvados de Firecek El Vizconde. La conquista de la luna.

COLON, San Pablo-Malpá (733146).— Desde las 13 horas.— Nacer o no nacer. Desafío a los pistoleros. Texas adios.

MINERVA, San Pablo 3330 (733342).— Desde las 13 horas.— El derecho de nacer. Fiebre de juventud. El fugitivo.

MONUMENTAL, Alameda 3943 (91555).— Desde las 14 horas: Los malvados de Firecek. La conquista de la luna. EL VIZCONDE. GRAN AVENIDA. Gran Avenida 4839 (52163).— Desde las 14 horas: Cantinflas. "Sube y baja". Menores. "Sube y baja". Menores. EL BOSQUE. Paradero 33 Gran Avenida (581522-aneos 227).— Desde las 17 horas: Incomparable Playa Roja. IMPERIAL. San Diego 1344 (51112).— Desde las 14 horas: Ayúdeme Ud. Compadre. Gringo salvaje. MISTRAL. San Diego 279 (83994).— Desde las 14 horas: "La guerrillera de Villa". La gitana y el charro. MODERNO. Gran Avenida 6544 (582782).— Desde las 14 horas: La marca de la horca. Con el mundo a sus pies. MONACO. 10 de Julio-A. Prat (382845).— Desde las 14 horas: Psicomania. Las chicas del club del placer. PORTUGAL. 10 de Julio 252 (34816).— Desde las 14 horas.— Pozo 3 botín oculto. El rostro impenetrable. Al este del Kilimanjaro. PRAT. San Diego 2117 (50754).— Desde las 13 horas.— Los chacales. El investigador. El incidente. ROMA. San Diego 230 (67258).— Desde las 14 horas.— Los 3 fantásticos Superman. Voy lo mato y regreso. SAN DIEGO. San Diego 612 (81083).— Desde las 14 horas. Cantinflas. "Sube y baja". Menores. SAN MIGUEL. Avda. Euclides 1202 (51262).— Desde las 14 horas.— Los 3 fantásticos Superman. Voy lo mato y regreso. SUR. San Diego 935 (61524).— Desde las 13 horas: "La noche se hizo para robar", "Los espías matan en Beirut", "Ahi llega un gringo".

CINES COMUNALES

MAIPU, 5 de Abril - Fajarrillos (Maipo) (571530).— Desde las 15 horas: Entre el deseo y la muerte. Fantasma al estilo italiano. MUNICIPAL (San Bernardo) (591948).— Desde las 14 horas: El Bocón. La noche del Halcón. PLAZA. (Talagante).— (66).— Desde las 18 horas: Un novio para 2 hermanas. El alcazón y el rosillo. El tragabajas. SANTIAGO (San Bernardo) (591982).— Desde las 14 horas: La cañonera del Yangtze. El navario. DIANA. (Cartagena).— Desde las 15 horas: Los cañones de San Sebastián. Festival de Tom y Jerry. CENTRAL (Cartagena).— Desde las 15 horas: Técnica de un homicidio. La venganza de ellas.

Museos

MUSEO NACIONAL DE HISTORIA NATURAL QUINTA NORMAL.— Abierto al público: martes a sábado, de 9 a 18 horas; domingos y festivos, de 10 a 13 y de 15 a 17.30 horas; cerrado los lunes.

MUSEO HISTORICO NACIONAL MIRAFLORES 50.— Abierto al público: martes a sábado, de 9 a 12.30 y de 15 a 18 horas; domingos y festivos, de 10 a 13 y de 15 a 17.30 horas; cerrado los lunes.

MUSEO NACIONAL DE BELLAS ARTES. PARQUE FORESTAL.— Abierto público: martes a sábado, de 9.30 a 13 y de 17 a 20 horas; domingos y festivos de 10 a 13 y de 17 a 20 horas; cerrado los lunes.

MUSEO PEDAGOGICO DE CHILE, CIENFUEGOS 66.— Abierto al público: lunes a viernes, de 13 a 18 horas; sábado, de 9 a 12 horas; cerrado los domingos y festivos.

MUSEO NACIONAL VICUNA MACKENNA. VICUNA MACKENNA 94.— Abierto al público: martes a sábado, de 10 a 13 y de 15 a 18 horas; cerrado los lunes.

MUSEO DE AUTOS ANTIGUOS DE JOAQUIN LEWIN. AVDA. DIEZ DE JULIO 641.— Abierto al público: lunes a viernes, de 9 a 19 horas; sábado, de 9 a 13 horas; cerrado los domingos. (Entrada gratuita).

MUSEO DEL CARMEN DE MAIPU.— Histórico y etnográfico. Ubicado en la planta baja del Templo Votivo de Maipú. Abierto sábados, domingos y festivos, de 15 a 19 horas.

CLAUSTRO DE SAN FRANCISCO (ALAMEDA).— Los días domingo, miércoles y viernes estarán abiertos al público los claustros del primer piso.

MUSEO DE ARTE POPULAR AMERICANO. TERRAZA DE HIDALGO, CERRO SANTA LUCIA.— Abierto al público: martes a sábado, de 10 a 12 y de 15 a 18 horas; domingos y festivos, de 15 a 18 horas.

CAJA DE PREVISION DE EMPLEADOS PARTICULARES

PREVISION DE ARTISTAS LEY No 15.478

Se comunican a los imponentes artistas afiliados a la Ley N.º 15.478, que el aumento equivalente a un mes de crecimiento del sueldo vital, escala a un mes de crecimiento del sueldo vital, debe invocarse dentro de los sesenta días siguientes a la fecha de publicación de la Ley N.º 15.478, para que se obtenga el aumento de un mes de sueldo vital, que debe obtenerse sobre el sueldo declarado al 31 de diciembre de 1968, debe solicitarse en el curso de este mes de enero de 1969.

Los imponentes que hubieren declarado una renuncia personal imponible que resulte inferior al monto del nuevo sueldo vital fijado para el presente año, y que, de igual manera, el aumento de un mes de sueldo vital, que debe obtenerse sobre el sueldo declarado al 31 de diciembre de 1968, debe solicitarse en el curso de este mes de enero de 1969.

Los imponentes que hubieren declarado una renuncia personal imponible que resulte inferior al monto del nuevo sueldo vital fijado para el presente año, y que, de igual manera, el aumento de un mes de sueldo vital, que debe obtenerse sobre el sueldo declarado al 31 de diciembre de 1968, debe solicitarse en el curso de este mes de enero de 1969.

MINISTERIO DE LA VIVIENDA Y URBANISMO

CORHABIT PLAN N.º 1 DE AHORRO POPULAR

Se comunica a los postulantes del Plan N.º 1, "Operación Sitio", del Plan de Ahorro Popular, inscritos en el Área Poniente y Norte de Santiago, que comprenden las comunas de Maipú, Talagante, El Monte, Peñaflo, Barrancas, Quinta Normal, Malloco y Calera de Tango, y Conchalí, Colina, Quilicura, Renca, Lampa y Batauco, y que hayan completado su ahorro necesario al 30 de octubre y 30 de noviembre, respectivamente, que las nóminas de prioridad se exhibirán en la Sección Postulaciones, ubicadas en Moneda N.º 723, primer piso, de lunes a viernes, de 9 a 13 horas, desde el lunes 13 al viernes 31 del presente mes, a objeto de reclamar, si procediere el puntaje asignado en ellas.

EL VICEPRESIDENTE EJECUTIVO

SILLAS Tapizadas o esmaltadas, también en for malita. Son anatómicas y en muchos colores. Elijalas a su gusto.

Diferentes modelos de sillas plegables, giratorias, sillones, mesas, pisos, escritorios, lockers, más de 150 modelos.

LO QUE NECESITE, CONSULENOS SIERRA BELLA N.º 1837 TEL. 50540 "MARCO-METAL"



HOY C.B. 138 EMISORAS CRUZ DEL SUR

AHORA MEJOR QUE NUNCA a toda hora del día, sus programas favoritos HORA DEL HOGAR Y sus voces favoritas. POR LOS CAMINOS DE ESPAÑA CINE EN SU HOGAR LA CABALGATA MUSICAL AL MARGEN DE LA LEY

HOY DIA MARTES DIA de USAR DOLLY PEN

INSTITUTO DE EXTENSION MUSICAL - UNIVERSIDAD DE CHILE - BALLET NACIONAL CHILENO CAPICUA 74 ALOTRIA HOY a las 21,30 horas

MODIFICACION A LOS AVALUOS DE LOS BIENES RAICES

Se comunica a los contribuyentes que, de acuerdo con los artículos 9.º y 10.º de la Ley N.º 11.575, de 14 de agosto de 1954, los avalúos de los bienes raíces han sido reajustados, para el año 1969, en los siguientes porcentajes:

Bienes raíces no agrícolas, Líneas, Postaciones y Carreteras. Decreto N.º 2.257, de 22 de noviembre de 1968 (Diario Oficial de 12 de diciembre de 1968) .. 25%

Bienes raíces agrícolas. Decreto N.º 2.392 de 11 de diciembre de 1968 (Diario Oficial de 4 de enero de 1969) .. 10%

Esta publicación se hace en cumplimiento del artículo 43 del Código Tributario.

Dirección Regional de Impuestos Internos

TESORERIA GENERAL DE LA REPUBLICA ABOGACIA PROVINCIAL DE SANTIAGO

REMATE JUDICIAL COMUNA DE LA CISTERNA

Por resolución del Primer Juzgado de Letras de SAN MIGUEL, recaída en los autos N.º 54.174, por cobro de contribuciones del Segundo Semestre de 1967, se ha fijado el VEINTIDOS DEL PRESENTE MES DE ENERO, a las ONCE HORAS, para que tenga lugar la subasta de las propiedades que se indican:

DEUDOR	UBICACION	AVALUO
6-20	Marambio Herrera, Carlos, Suc.; Gran Avenida 6614	27.201
9-3	Oritia Dartiga, Navarro, Santa Clara 63	36.268
13-35	Pinilla Salazar, Carlos; Fdez. Albano 172	22.441
14-39	Gavellini Romero, María; Gran Avenida 7596	25.641
14-51	Pastene Baeza, Luis; Gran Avenida 7552-K	27.201
31-44	Garat González, Oscar; Trino 86	18.321
40-21	Suc. José García Fernández; Gran Avenida 9170	36.042
233-1	Rivera Pérez, María; Dgo. Correa 175	32.863
233-6	Suc. Mateo Acosta Orellana; Trino 233	11.787
340-2	Isabel vda. de Coll; Goycoolea 279	7.708
514-38	Lucio Venegas Valdebenito y O.; Fdez. Albano 395	14.290
639-6	Pedro Jara Freire; Ossa 707	14.280
704-23	Jacinto González Caroca; José Urrutia 632	14.280
724-11	Benigno Fuentes Garrido; A. Vial 8361	14.280
853-19	Jorge Ramón Labbé; Covarrubias 9836	14.280

El mínimo para las posturas será la mitad del avalúo fijado para cada propiedad. El precio se pagará al contado. Para tomar parte en la subasta los interesados deberán presentar boleta bancaria por el 10% del mínimo. Demás bases y antecedentes en la Secretaría del Tribunal señalado y en la Oficina del Departamento de Cobranza Judicial de Impuestos, Llano Subercaseaux N.º 2739. Abogado Alfredo Villalobos G.

SECRETARIA

Presidente del Consejo: Jorge Cash Molina
 Director responsable: Raúl González Alfaro
 Representante legal: Eduardo Labbe Jaramillo
 Propietario: Empresa Periodística "La Nación" S.A.
 Todos domiciliados en Agustinas 1269, Santiago.

SANTIAGO, MARTES 14
 DE ENERO DE 1969

La Nación
 EL DIARIO AL SERVICIO DE CHILE

TARIFA DE SUSCRIPCIÓN

Anual
 Semestral
 Trimestral



ESTOS SON 'LOS FENIX'



Estos son "LOS FENIX", cinco muchachos nortinos a quienes califican "como los inventores del ritmo". Estas son las principales canciones que incluye el disco de larga duración titulado "OTRO BAILE EN EL MINERAL": Amor Gitano, Merengue Flamenco, La Cumparsita, Contigo Aprendí, Dos Trompetas, ¿Dónde estás Yolanda?, España Cañí, y varios más.

Como se había anunciado, Camilo Fernández asumió oficialmente la asesoría artística del sello RCA Víctor. Pasa así a integrar el equipo de ejecutivos de RCA. Junto a él seguirán trabajando Carlos González, en el cargo de director artístico; Scottie Scott, para todo lo relacionado con folklore internacional; Silvia Olivares, en lo referente a Repertorio Nacional; Hernán Camacho, en las relaciones con la prensa; y Jorge Rencoret, como ejecutivo de la división como gerente comercial.

ROMUALD VIENE A CHILE:

El intérprete que presentó a Andorra en el Festival de la Canción realizado en Brasil, llega a nuestro país a tomar parte como una de las atracciones que pre-

Camilo Fernández

Asesora a la RCA

sentará la Ilustre Municipalidad de Viña del Mar en el certamen que anualmente se realiza en el maravilloso balneario. Romuald en el festival caribico fue calificado como uno de los mejores astros y el con más condiciones para descolgar a corto plazo en el campo internacional de la música. Romuald es conocido por la persona; una versión que realizó para el tema "El Rumor de las Olas".

que tuvo excelente aceptación entre los discómanos chilenos.

NUEVOS ASTROS EN RCA
 Juan Carlos y "Tiempo del Barroco" son los nuevos nombres que se agregan a la larga lista de astros y estrellas de RCA. El primero de los nombrados firmó contrato el día lunes 6 del presente y se anuncia a grabar su primer disco single en el día de hoy.

Con Juan Carlos, su nuevo sello grabador, piensa organizar un buen trabajo promocional con el fin de ubicarlo dentro de los primeros cantantes nacionales. También los planes abarcan a los muchachos que cantan temas barrocos y para los cuales se espera el material y los temas adecuados para llevarlos al disco.

OTRO LP. DE "LOS STEREOS"

Los muchachos que más discos ballables venden en el país acaban de lanzar al mercado su última grabación llamada "Maxi Bailable en Mini Feloa", en la que encuentran los siguientes temas ballables: Un eterno amor, Pochita te prometí, ¿Quién me va a sufrir?, Rico vacilón, Ternura, Casas viejas, etc., etc.

Comparan Censura de Cine de Argentina con la Comunista

BUENOS AIRES, 13 (UPI).— Los dos mayores periódicos de Buenos Aires, "La Prensa" y "La Nación", criticaron en editoriales la ley de censura cinematográfica anunciada el mes pasado por el Ministro de lo Interior, Guillermo Borda, señalando la posibilidad de que sobrepase su objetivo principal de suprimir la pornografía y llegue a suprimir la crítica política.

"Cuanto mejor habría sido", comenta "La Prensa", "puesto que se elogió al cinematógrafo como instrumento de "elevación espiritual", no dotar al desmesurado nuevo engendro administrativo de otro instrumento capaz de impedir que tal aspiración sea cumplida mediante censuras que comienzan fijándose en la pornografía y terminan impidiendo, como en el caso de la Italia de Mussolini, que los espectadores vean filmes del Ratón Mickey. La historia es maestra de la vida y suele repetirse".

"Nada escaparía", añade, "por lo tanto, a la censura previa y al posible castigo, levantados como una valla burocrática contra cualquier opinión sostenida en materias controvertibles".

La ley entrará en vigor 30 días después de publicada en la Gaceta Oficial. Por la misma deberá establecerse una Junta Cinematográfica que revise todas las películas antes de que hayan de exhibirse al público. Las que infrinjan una serie de normas, que legalizan cintas atentatorias contra las "buenas costumbres" hasta las "fundamentales instituciones del Estado", serán impedidas de presentarse en Argentina, salvo en festivales cinematográficos internacionales. Esta ley es parte de la serie de medidas de moralización tomadas por el Gobierno del Presidente Juan Onganía. Uno de los primeros pasos de la campaña consistió en obligar a los penumbrosos cabarets y bares de Buenos Aires a suministrar plena iluminación.

Hace poco, Borda advirtió a las estaciones de televisión que sus anuncios estaban poniéndose demasiado eróticos y que debían atenuarlos. A partir de entonces, los anunciantes adoptaron un programa de autocensura.

Pero la ley de cinematografía es hasta ahora la más severa medida moralizante del Gobierno. El diario "La Nación" la comparó con las que están en vigor en países comunistas, y advirtió que "podría eventualmente llegar a convertirse en un instrumento restrictivo de la libertad de creación artística y justificatorio de actos de discriminación ideológica o política".

TV - PROGRAMAS

- | | |
|--|--|
| CANAL 9 | CANAL 13 |
| 18.13 Clases de Alemán.
18.43 Mi Marciano Favorito.
19.09 Libro Abierto: Antonio Avaria y Antonio Skarmeta entrevistados a un autor de actualidad. 19.30 Fugas. 19.55 Aquel Londres. 20.03 Noticiero Prolema. 20.11 Nuestra América Latina: Programa de las Naciones Unidas, presentado por Luis Carlos Sánchez. 20.30 ¿Cuánto sabe usted? Mannik. 21.30 El Continental. 21.46 El Virgiliano. 23.09 Noticiero Prolema. 23.12 Noticiero Noche. 23.22 Última Pregunta. 23.30 Augusto Olivares. 23.37 Cierre. | 13.45 Cine. 14.00 Mirella Latorre en Canal 13. Noticario con Julio Pérez y Mirella Latorre. 14.10 Largometraje: "Cinco besos", con Martha Legrand. 16.00 Cierre de la Primera Parte de la transmisión. -----
18.45 Cine. 19.00 Mr. Ed. 19.30 Colorín. Hoy con Merionetas. 19.45 Mis adorables sobrinos. 20.15 Noticario. 20.20 El tiempo. 20.25 Miscelánea, con Dario Allaga. 20.35 F.R.I. 21.40 Juani en Sociedad. 22.00 Martín a instante. 22.15 Crisis. 23.15 Noticario al cierre. 23.30 Cierre de la transmisión. |

VUELVEN "LOS VARGAS"



Después de una larga ausencia del mundo de las grabaciones el dúo "LOS VARGAS", artistas que han recorrido en gloria y casi todo el continente. Los hermanos titularon la mencionada grabación como "LOS VARGAS EN SA", encontrando ahí los siguientes temas: Oye María Elena, Tumbao Baión en Guitarra, Ahora Serenades, Un Poquito Nada Más, La Ipanema, y otros temas.

Juliette Greco Está Agotada

BORDEAUX, 11 (ANSA).— Juliette Greco, que se sintió mal mientras se encontraba en el escenario, debió interrumpir anoche un recital de canciones en el teatro de Bordeaux. Juliette, agotada, tensa nerviosamente, mas semanas de trabajo, se almorzó en un restaurante.

Hoy la "Polla del Fútbol" Entrega Premios de Sorteo Extra de Diciembre

LA POLLA DEL FÚTBOL DE LA NACIÓN de los deportistas, entrega hoy los premios Extra de Diciembre, resultado del sorteo que se realizó el día viernes 10, entre los concursantes que en los últimos días jugaron en las 5 últimas jornadas del Campeonato Profesional 1968. Certamen de honor que deben concurrir hoy, a las 17 horas, en las oficinas, calle Agustinas 1269, presentados por los señores:

José Álvarez Navea, de Urmeneta; José Dávalos, de Saldaña; Pedro Pablo Díaz, de La Cisterna; Hugo Ali Soto, de Macuza; y los señores que les entregará un reloj de Relojería Gallego. Cada uno de los cinco premios consistirá en un mantel de mesa, de hule, los recibirá uno de los amigos de la Polla del Fútbol: José O. Pizarro, de la manzana 61, Casa N.; Luis Romo C., de la manzana 61, Casa N.; Luis Romo C., de la manzana 61, Casa N.; Luis Romo C., de la manzana 61, Casa N.; Luis Romo C., de la manzana 61, Casa N.

Y recuerden que los concursantes que no han recibido sus premios pueden venir hasta el día de hoy, antes de que caduquen los derechos de los premios de la POLLA DEL FÚTBOL.

Sus programas mas nitidos en un

GELOSÓ

FACILIDADES DE PAGO

TELEMUNDI ENTREGA INMEDIATA

SANTIAGO AGUSTINAS 871 MONTEA 744 PROVIDENCIA 2111
 RECINTO 2193 VIGUERA MACKENNA 3043 (8) (8) (8)
 RECAJA 27 514 MARÍA 2191 (8) CHEROQUEEN COLO COLO 344
 VALPARAISO: CONSUELO 1387 883 AV. FRAY LUIS DE VILLALBA 2197
 LA SERENA: BALMACEA 219