

PDC, Primero en los 4 Distritos de Santiago

LA DEMOCRACIA CRISTIANA: FUERZA ELECTORAL DECISIVA EN EL PAIS

GOBIERNO CONSOLIDO SU REPRESENTACION MAYORITARIA EN AMBAS RAMAS LEGISLATIVAS

	Diputados	Senadores	Votos	Porcentajes
<i>Democracia Cristiana</i>	55	23	710.064	31,1
<i>Partido Nacional</i>	34	5	477.112	20,9
<i>Partido Comunista</i>	22	6	380.721	16,6
<i>Partido Radical</i>	24	9	307.126	13,4
<i>Partido Socialista</i>	15	4	292.954	12,8

El Hombre, a un Paso de su Descenso en la Luna

Desde Cabo Kennedy partió ayer la más difícil y peligrosa aventura espacial intentada hasta ahora.

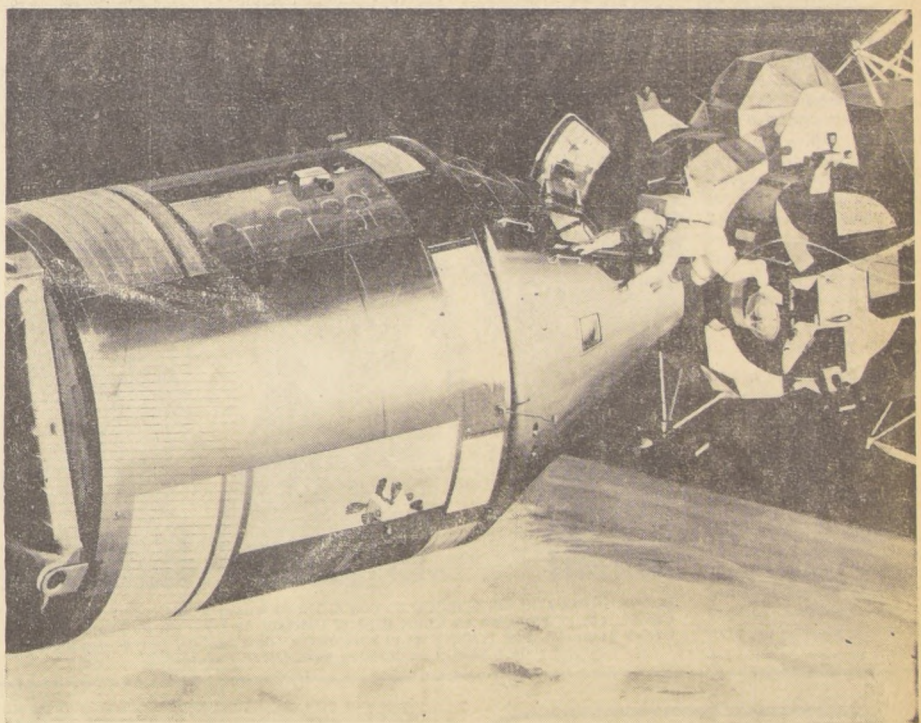

Durante el vuelo orbital de diez días de la "Apollo-9", verdadero ensayo general de la expedición que atunizará próximamente, se realizaron experimentos que constituyen las maniobras más difíciles intentadas hasta ahora por el hombre en el espacio. Un ejemplo, es la escena del grabado de la izquierda, en la que el astronauta Russell Schweickart penetra en el vehículo de comando después de asegurar el módulo lunar, paseando por el espacio. En el grabado inferior, dos astronautas aparecen desayunando, mientras realizan el actual vuelo de prueba. La escena fue transmitida a la Tierra para ser televisada. (Foto UPI).



La Elección y la Etica Periodística

En la elección del domingo, y a través de las actividades que la rodearon, quedaron en claro ciertas actitudes sobre las cuales es conveniente clarificar algunos hechos.

En primer lugar, la absoluta limpieza y honestidad con que el Gobierno y sus autoridades procedieron a resguardar el proceso democrático, garantizando respeto, tranquilidad y orden a toda la ciudadanía.

Esta actitud contrastó, sin embargo, con la desazonada falacia de que se revisitaron algunas radioemisoras para defor-

mar el curso de la elección en desmedro de la Democracia Cristiana y de la honestidad del Gobierno.

Esas radioemisoras, no se quedaron el día de la elección sólo en ello. Más que eso, actuaron de manera torpe e inescrupulosa, alterando a cada instante resultados y mintiendo sobre los hechos.

Indudablemente, están controladas por los mismos que acusan a la Democracia Cristiana de pretender intervenir en los medios de información que ellos usan, en un clima de libertad, para engañar a la opinión pública y envilecer la democracia.

NUESTRA EDICION DE HOY

INCLUYE TRES "SUPLEMENTOS TRIBUTARIOS", PREPARADOS POR EL SERVICIO DE IMPUESTOS INTERNOS, CON LAS INSTRUCCIONES PARA LA DECLARACION Y PAGO DE LOS IMPUESTOS A LA RENTA Y DE PATRIMONIO PARA EL AÑO 1969.



FLOTILLA DE LA REAL MARINA BRITANICA LLEGA A VALPARAISO

SIETE BARCOS de la Real Marina Británica, encabezados por el "Hampshire", uno de los más modernos destructores, petchado con proyectiles teledirigidos, llegará el próximo jueves a Valparaíso, como parte de una gira de buena voluntad y con el fin de efectuar maniobras conjuntas con la Armada de Chile.

La flotilla viene al mando del vicealmirante A. M. Lewis, que iza su insignia en el "Hampshire", destructor comandado por el capitán Clayton. Este barco, construido en 1963, posee, además, equipos de lucha submarina. Su eslora es de 153 metros y desplaza 5.200 toneladas.

Las otras unidades que integran la flotilla son las fragatas "Arctusa" y "Juno"; los submarinos "Otus" y el "Narwhal"; el tanque de la flota "Owen" y el "Lyness"; el portador de bastimentos de ayuda, que trae a bordo una exposición de equipo naval que será exhibida en los puertos en que haga escala. En ella se mostrarán dispositivos para verificar operaciones de buceo, ayudas a la navegación y equipo de reparaciones y de extinción de incendios.



EL "HAMPSHIRE", destructor con proyectiles teledirigidos, que encabeza la flotilla de la Real Marina Británica.

BOLETIN DEL TIEMPO (EXCLUSIVO) N.º 4369

(Santiago, 3 marzo 1969)

APRECIACION GENERAL PARA LAS PROXIMAS 24 HORAS

Tarapacá a Atacama: Nubosidad parcial.

Coquimbo a Maule: Cubierto en la costa. Despejado en el interior.

Nuble a Valdivia: Nubosidad parcial.

Osorno a Llanquihue: Nubosidad en aumento.

Chiloé y Magallanes: Cubierto. Gradual disminución de las precipitaciones.

INFORMACIONES DE SANTIAGO

Pronóstico: Despejado.

Temperatura máxima (2.III.69): 29,7 grados C a las 16 horas.

Temperatura mínima (3.III.69): 10,8 grados C a las 7,45 horas.

Humedad máxima (2.III.69): 88 por ciento a las 6,10 horas.

Humedad mínima (2.III.69): 35 por ciento a las 18,05 horas.

Horas de sol (2.III.69): 10 horas 6 minutos.

Evaporación (2.III.69): 4,8 milímetros.

MAGNIFICAS CONDICIONES PARA DESARROLLO PESQUERO

CON EL FIN DE ESTUDIAR el programa de desarrollo pesquero que se aplicará en Chile y el préstamo que con tal finalidad concederá el BID, el Ministro de Economía, Enrique Krauss, se entrevistó, al mediodía de ayer, con Carlos Cea, del Terminal Pesquero, y Julio Luna, representante del Banco Interamericano de Desarrollo, BID.

El personal del organismo internacional manifestó que nuestro país es —de los diez países latinoamericanos que ha visitado— el que presenta las mejores condiciones ejecutivas para iniciar un plan de desarrollo pesquero.

PRECIO MARISCOS

Carlos Cea anunció que se encuentra en estudio la fijación de nuevo precio a los mariscos. Señaló que en algunos casos, como la pesca artesanal, los precios se encuentran sumamente deteriorados.

El Terminal Pesquero pidió informes sobre pesca artesanal al INDAPE y a las Compañías Pesqueras, datos indispensables para realizar un estudio acabado del problema.

Campesinos de 5 Provincias Incorporan 2 Mil Hectáreas al Sistema de Riego

LOS CAMPESINOS de las provincias de Coquimbo, Aconcagua, Valparaíso, Santiago y O'Higgins han incorporado alrededor de dos mil hectáreas de tierras a sistemas de riego. Otras 287 están en condiciones de ser cultivadas y se ha mejorado el riego de mil ochocientas. Este inmenso trabajo se realizó en los últimos cuatro meses, de acuerdo a un informe entregado

por el Director de la División de Asistencia Técnica y Crediticia del INDAPE, Francisco González del Río. En esta labor participaron dos mil setecientos campesinos que dispusieron de 276 motobombas, que construyeron 20 estanques de concreto en la provincia de Coquimbo y sus canales de distribución, un tranque regulador en el valle de Putaendo y once pequeños estanques reguladores —que de hecho realizan operaciones de drenaje— en la parte norte del departamento de Santiago.

PRINCIPALES TRABAJOS

Los trabajos más destacados se han efectuado en las provincias de Coquimbo y Aconcagua, donde la sequía ha producido mayores perjuicios. En los departamentos de La Serena y Viña del Mar, se instalaron 10 motobombas y diez kilómetros de cañería plástica para distribuir agua sin pérdida de ninguna especie.

En la misma provincia de Coquimbo se trabaja en obras de captación y aprovechamiento de aguas para cultivos agrícolas con los comités campesinos de Pudahuel, Vena Norte, El Milagro y El Palqui.

Por otra parte, en la provincia de Aconcagua se logró regularizar el riego de 1.200 hectáreas en Quebrada Herrera, con lo que se

EN SU BARRIO CORTAN LA LUZ

En los sectores 3 y 4 de la capital se restringirá hoy el consumo de energía eléctrica.

En el sector 3 se cortará de 8 a 14 horas y en el sector 4, de 14 a 20 horas. Los sectores afectados se encuentran dentro de los siguientes límites, aproximadamente: Sector 3: San Joaquín a Estrella Polar, Av. Santa Rosa, Gran Avenida, Rivas, Traslaviña Av. La Perla, Av. Centenario, Estor Cicarelli, Irazábal y Chile. España, Irazábal Chacra Valparaíso; Av. Tupper con Abate Molina; Exposición Ecuador, Alameda O'Higgins hacia Balmaceda, Las Rejas; Av. Providencia, Tobalaba, Inveniencia Armada, Av. Pucuro, Pedro de Valdivia, San Cristóbal; Av. Panamericana a la altura de Coronel Alvarado. Sector 4: Av. Pedro Alessandri, Av. Pedro de Valdivia, Zanjón de la Aguada; San Ignacio, Alameda O'Higgins, Exposición, Av. Tupper, Av. Diez de Julio, Quinta Normal en Matucana entre San Diego y Ecuador; Barrancas en El Blanqueado, Las Rejas, 5 de abril; Mapocho y San Pablo entre Panamericana y Viaceta; Cerro Calán, Av. Apoquindo, IV Centenario, Camino Lo Salces, Lo Beltrán.

OFICIALES DE FACH REGRESAN DE CRUCERO DE INSTRUCCION

LUEGO DE HABER efectuado una exitosa gira de 36 días por países de América del Sur, Centro y Norteamérica, regresaron ayer al país los subtenientes de la Fuerza Aérea de Chile que integraron este cruceo de instrucción.

La delegación llegó a las 16,30 horas de ayer, a la Base Aérea El Bosque, donde fue recibida por el Ministro de Defensa Nacional, general Tulio Marambio; el Comandante en Jefe de la Fuerza Aérea de Chile, general del Aire, Máximo Errázuriz, jefes, oficiales y familiares.

El cruceo estuvo al mando del General de Brigada Aérea, Ricardo Solari Thome, e integraron la delegación un grupo de Oficiales Instructores a cargo del comandante del Grupo, Luis Hernández Montecinos.

Los oficiales visitaron Argentina, Uruguay, Paraguay, Brasil, Venezuela, Estado Unidos, México, zona del Canal de Panamá, Colombia, Ecuador y Perú. El objetivo de la gira fue el incrementar sus conocimientos profesionales conjuntamente con el mular las relaciones con los miembros de las Fuerzas Armadas extranjeras.

Construyen edificio de Obras Públicas en Puerto Montt

Con una inversión superior a los 2 millones de escudos será construido el edificio que permitirá albergar la totalidad de las oficinas dependientes del Ministerio de Obras Públicas en Puerto Montt.

El edificio, con un total de 1.373 metros cuadrados, distribuidos en cinco pisos, permitirá el funcionamiento de la Delegación Zonal de Obras Públicas, que atiende a las provincias de Osorno, Chiloé y Llanquihue. La obra estará ubicada en el centro de Puerto Montt y ya se encuentran abiertas las propuestas públicas para su ejecución.

Construido en hormigón armado, el edificio consta de 1.373 metros cuadrados, distribuidos en cinco pisos.



LLEGO DIRECTOR DE UNESCO. — Con el fin de asistir a la Conferencia de la CEPAL, que se realizará en Chile, llegó el Director de UNESCO de Francia, Pío Carlos Terencio. Fue recibido en el aeropuerto de Pudahuel por el presidente de UNESCO en nuestro país, Oscar Fuente.

EN SU BARRIO CORTAN LA LUZ

En los sectores 3 y 4 de la capital se restringirá hoy el consumo de energía eléctrica.

En el sector 3 se cortará de 8 a 14 horas y en el sector 4, de 14 a 20 horas. Los sectores afectados se encuentran dentro de los siguientes límites, aproximadamente: Sector 3: San Joaquín a Estrella Polar, Av. Santa Rosa, Gran Avenida, Rivas, Traslaviña Av. La Perla, Av. Centenario, Estor Cicarelli, Irazábal y Chile. España, Irazábal Chacra Valparaíso; Av. Tupper con Abate Molina; Exposición Ecuador, Alameda O'Higgins hacia Balmaceda, Las Rejas; Av. Providencia, Tobalaba, Inveniencia Armada, Av. Pucuro, Pedro de Valdivia, San Cristóbal; Av. Panamericana a la altura de Coronel Alvarado. Sector 4: Av. Pedro Alessandri, Av. Pedro de Valdivia, Zanjón de la Aguada; San Ignacio, Alameda O'Higgins, Exposición, Av. Tupper, Av. Diez de Julio, Quinta Normal en Matucana entre San Diego y Ecuador; Barrancas en El Blanqueado, Las Rejas, 5 de abril; Mapocho y San Pablo entre Panamericana y Viaceta; Cerro Calán, Av. Apoquindo, IV Centenario, Camino Lo Salces, Lo Beltrán.

OFICIALES DE FACH REGRESAN DE CRUCERO DE INSTRUCCION

LUEGO DE HABER efectuado una exitosa gira de 36 días por países de América del Sur, Centro y Norteamérica, regresaron ayer al país los subtenientes de la Fuerza Aérea de Chile que integraron este cruceo de instrucción.

La delegación llegó a las 16,30 horas de ayer, a la Base Aérea El Bosque, donde fue recibida por el Ministro de Defensa Nacional, general Tulio Marambio; el Comandante en Jefe de la Fuerza Aérea de Chile, general del Aire, Máximo Errázuriz, jefes, oficiales y familiares.

El cruceo estuvo al mando del General de Brigada Aérea, Ricardo Solari Thome, e integraron la delegación un grupo de Oficiales Instructores a cargo del comandante del Grupo, Luis Hernández Montecinos.

Los oficiales visitaron Argentina, Uruguay, Paraguay, Brasil, Venezuela, Estado Unidos, México, zona del Canal de Panamá, Colombia, Ecuador y Perú. El objetivo de la gira fue el incrementar sus conocimientos profesionales conjuntamente con el mular las relaciones con los miembros de las Fuerzas Armadas extranjeras.

Inaugurada Reunión Regional de la ONU

EN LA SEDE de las Naciones Unidas, ubicada en Vitacura, se inició ayer una reunión regional de todos los representantes residentes del Programa de Desarrollo en América Latina y el Caribe, que se prolongará hasta el próximo lunes.

La reunión se inauguró con la presencia del Ministro de Relaciones Exteriores, Gabriel Valdés, altos funcionarios de Gobierno, diplomáticos y diversas otras autoridades internacionales.

El evento fue convocado por el Administrador del Programa de Desarrollo en América Latina y el Caribe, Paul Hoffman, para planificar las actividades futuras de ese organismo, de acuerdo con las solicitudes planteadas por los gobiernos de la región.

El temario de la reunión se refiere a diferentes puntos de los programas regionales de los países representados, serán tratados tanto en el ámbito general como en el de clausura. Los países por grupo se reunirán en el local de la Oficina del Programa de Naciones Unidas para el Desarrollo, situada en calle Barón.

Embajador de Portugal Presentará Credenciales

MAÑANA presentará sus cartas credenciales al Presidente de la República el nuevo Embajador de Portugal en Chile, Armando de Castro. El diplomático será recibido en el Palacio de la Moneda con los honores correspondientes, a las 12 horas.

En cuanto al nuevo Embajador de Guatemala, Juan José Arévalo, que reemplazará a Rodolfo Irigoyen, presentará sus credenciales en una fecha próxima.

Se informó en el Embajador de Argentina, Héctor Lira, regresó ayer a Buenos Aires después de un mes de vacaciones del Mar.

Antes de partir se despidió del Estado del Chile y del Subsecretario de Relaciones Exteriores, Patricio

Ministro del Trabajo Media en el Conflicto Telefónico

DILIGENTES de la Federación y del Sindicato de Telefonos de Santiago, se entrevistaron en la mañana de ayer con el Ministro del Trabajo Eduardo León para conocer la respuesta de este Secretario de Estado sobre los planteamientos económicos considerados en su pliego de peticiones.

Eduardo León les respondió que había solicitado los antecedentes al Ministerio del Interior y a la Dirección de Servicios Eléctricos, especialmente el contrato de concesión, para ser estudiado por este Ministerio, agregando que el Director de Servicios Eléctricos se encontraba fuera de Santiago, por lo que la gestión demorará algunos días.

Al mediodía de ayer, el Secretario de Estado recibió en audiencia, también, al gerente general de la Compañía de Telefonos Benjamín Holmes, para tratar diversos aspectos sobre el peticionario de estos trabajadores. En esta oportunidad, el Ministro León reiteró a la empresa que todo aumento de sueldos y salarios mayores al costo de la vida, debe ser cargado a las utilidades de la empresa.

El Ministro del Trabajo informó a los dirigentes de la Federación Telefónica que hoy se realizará una entrevista conjunta de estos gremios con los Ministros del Trabajo y del Interior, con el fin de seguir analizando esta situación. La reunión conjunta tendrá lugar en el gabinete de Edmundo Pérez Zujovici a las 9,15 horas.

Por otra parte, esta tarde a las 16,30 horas, el Ministro del Trabajo Eduardo León, recibirá en audiencia al gerente de la ENDESA, a quien citó para tratar algunas denuncias hechas por el gremio de trabajadores electrometalúrgicos de esa empresa, en el sentido de estar realizando algunos despidos de trabajadores en la Central de Rapel.

Para dar una respuesta al gremio sobre esta gestión, el Ministro citó a los electrometalúrgicos para mañana a las 9,30 horas.



RINON ARTIFICIAL SALVARA A ESTUDIANTE artificial, de aproximadamente 200 milímetros, utilizado para salvar la vida del estudiante Juan Delmaestro, quien sufre de nefritis crónica. El riñón fue comprado por el doctor Eduardo Katz. El órgano fue transportado de Nueva York a Santiago a una gentileza de LAN-Chile. En el grabado el riñón artificial es desembarcado en el aeropuerto de Pudahuel.

SINTESIS

CONFERENCIA PARA AUTOMOVILISTAS

MAÑANA A LAS 19 HORAS, Lord Montagu, fundador del famoso Museo de Automóviles de Inglaterra, dictará una conferencia ilustrada con una película de 16 mm., en el Instituto Chileno-Británico de Cultura, Santa Lucía 124, a la cual han sido invitados todos los socios del Automóvil Club de Chile y aficionados a los autos viejos. Lord Montagu permanecerá en Santiago hasta el próximo viernes, en compañía de su esposa.

MARATON DE LOS GARZONES

EL DIA 16 DEL PRESENTE MES se efectuará la Maratón de los Garzones, como atracción principal del "Día del Trabajador Hotelero", que se celebra todos los años con singular entusiasmo. En esta oportunidad la maratón contará con la participación de representantes mendocinos que han sido especialmente invitados por la Federación Nacional de Trabajadores Hoteleros.

CONSTRUIRAN 300 POSTAS RURALES

LAS AUTORIDADES DE SALUD visitaron la Posta Rural de Santa Rosa de Chena, para imponerse de la calidad y aspecto funcional del edificio que servirá

REGRESO DIRECTOR GENERAL DEL S.N.S.



DESPUES DE CONCURRIR al seminario internacional sobre la rubéola, realizado en EE. UU., regresó al país el Director General del Servicio Nacional de

Salud, Dr. Conrado Ristori Costaldi, quien fue especialmente invitado por la Organización Panamericana de la Salud (OPS). El Dr. Conrado Ristori participó como experto en el seminario, que contó con la participación de 800 representantes de todos los países del mundo. Aprovechando su visita a EE. UU., el Director del SNS estudió la posibilidad de importar vacunas contra la gripe, especialmente la fiebre asiática y la posibilidad de obtener créditos para la importación de instrumental médico a nuestro país.

CURSO DE LECHERIA EN MINISTERIO DE AGRICULTURA

A LAS 11 HORAS DE HOY se inaugura, oficialmente, el XI Curso Regional de Capacitación y Demostración en Industrias Lácteas para América Latina, con una ceremonia que se efectuará en el Gabinete del Ministro de Agricultura, Hugo Trivelli. En el curso participan 26 profesionales de Argentina, Brasil, Chile, Colombia, Costa Rica, Ecuador, México, Nicaragua, Panamá, Perú, República Dominicana y Uruguay. El objetivo de estos cursos es ofrecer una capacitación teórica y práctica de todos los aspectos de la producción lechera.

PROPUESTAS PARA PUDAHUEL

LA DIRECCION GENERAL de Obras Públicas abrirá próximamente un concurso de anteproyectos avanzados para la construcción de la zona del terminal aéreo de Pudahuel. Podrán participar los ingenieros y arquitectos chilenos colegiados. El proyecto contempla edificio terminal integrado, losa de estacionamiento de aviones, playa de estacionamiento de automóviles, redes y empalmes de los servicios de agua potable, alcantarillados y aguas de lluvia y servidas, suministro eléctrico, iluminación externa y paisaje exterior.

BAJA EN EL PRECIO DEL COBRE

Una leve baja experimentó el precio del cobre la primera rueda de la Bolsa de Metales de Londres el día de ayer. La Corporación del Cobre informó que el descenso fue de 0,481 centavos de dólar, en relación con la última cotización del metal, en el mercado de Londres, de 56,323 centavos de dólar. El precio al contado quedó en 56,323 centavos de dólar, mientras que las cotizaciones a futuro subieron del orden de los 55,148 centavos de dólar. El promedio al contado alcanza a 56,323 y el precio a futuro es de 55,148 centavos de dólar la libra.

LEGAN DIRECTIVOS DE FORD

HOY LLEGARAN, por vía aérea, al país los directivos de Subsidiarias Financieras y de Seguros de Ford Motor Company, J. B. Luckey, y R. S. Smith, para la misma compañía.

REUNION DE ROTARIOS DE SANTIAGO

BAJO LA PRESIDENCIA del titular Jorge Larra sesionará mañana, a las 12,45 horas, el Rotary Club de Santiago. La reunión se efectuará en el cuarto piso del Club de la Unión, para escuchar la charla del socio Esteban Iovicovic sobre Los Problemas y Perspectivas de la Cooperación Económica en América Latina.

er comenzó la matrícula en las Universidades

Hoy se Inician las Actividades de Educación Básica y Media

HOY SE INICIA el proceso de matrículas de las actividades escolares de la enseñanza básica y media de todo el país. Asimismo, con un extraño...

deberá hacer llegar a la Oficina de Selección y Admisión de Alumnos, en cuadruplicado, la lista completa de matriculados por orden de preferencia y las correspondientes tarjetas de identificación.

UNIVERSIDAD CATOLICA

Por su parte, la UC finaliza hoy sus matrículas para los alumnos seleccionados al primer año de sus carreras. Ayer se iniciaron las matrículas de las cinco áreas de estudios que ofrece la Corporación: Matemática, Biología, Humanística, Artística y Teológica.

ENSEÑANZA BASICA Y MEDIA

Hoy se inician las actividades escolares de la enseñanza básica y media en todo el país con el proceso de matrículas, exámenes de repetición y cursos de nivelación. Entre hoy y el 11 de marzo se realizará la entrega de la Licencia de Educación Básica para todos los alumnos que dieron la prueba nacional en diciembre del año pasado, y comenzará la matrícula de estos alumnos en la enseñanza media.

UNIVERSIDAD DE CHILE

Mañana finaliza el primer periodo de matrícula de la UC para los estudiantes que quedaron seleccionados en la primera lista de aceptados. El segundo periodo se realizará los días 7 y 8 del presente, y el tercero el 10 y el 11 de este mes.

Hospital Roberto del Río

Los Niños Deficientes Tienen Acceso a Mejor Enseñanza

Acceso a Mejor Enseñanza

CON UN CURSO de parálisis cerebrales y dos para disfunción cerebral mínima, dos de los grupos más desamparados del sector norte del Gran Santiago, funciona en el Hospital de Niños "Roberto del Río" una escuela especial para menores que, por presentar dificultades de aprendizaje no pueden asistir a establecimientos de enseñanza para escolares normales.

La escuela fue creada con ayuda del Centro de Maestros de los niños con parálisis cerebral atendidos en el mencionado establecimiento, y sus actividades se iniciaron el año pasado. El Ministerio de Educación reconoció oficialmente la Escuela, dándole el número 381, dentro de la categoría "especial" y la dotó de los elementos necesarios. Se le conoce como Centro Especial de Adiestramiento Psicopedagógico, y funciona a cargo de un médico neurólogo, quien hace el diagnóstico y el tratamiento neurológico y psiquiátrico correspondiente.

MENTAN CONSULTAS DE MAL RENDIMIENTO

El aumento incesante de las consultas por mal rendimiento escolar y dificultades en el aprendizaje, llevaron al equipo médico del Servicio de Neuro-psiquiatría del "Roberto del Río", a considerar la reevaluación de estos pacientes, mediante la creación de un servicio especializado.

uardo Frei recibirá Hoy a responsables

MAñana, a las 17 horas, después del despacho de Subsecretarías, el presidente Frei recibirá en el Palacio de la Moneda a los enviados especiales de diarios y revistas extranjeras.

SINTESIS

PIDEN REPOSICION DE LINEA AEREA

LA REPOSICION de una línea aérea gestionan autoridades e instituciones civiles de la zona, con el fin de favorecer a los habitantes de Victoria, Traiguén, Curacautín, Collipulli, Ercilla y de todos los sectores de la provincia de Malleco.

REPARARAN PUENTES EN YUMBEL

YUMBEL.— Se dio comienzo a diversos trabajos de reparaciones de puentes en esta zona. Informaciones proporcionadas por la Dirección de Obras Públicas, dieron a conocer que se espera finalizar estas labores en el plazo de 30 días, considerando la importancia que tienen algunas vías que unen a Yumbel con las localidades vecinas.

APORTES PARA CAMINOS EN BIO-BIO

LOS ANGELES.— Aportes por \$ 419.924,55 para la construcción de caminos en la provincia de Bio-Bio, fueron entregados por la comunidad durante el último año.

Los aportes comunitarios, aproximados, para el presente año, son \$ 186.800 para el departamento de Laja; \$ 64.800 para el departamento de Mulchén, y \$ 22.500 para Nacimiento, lo que hace un total de aportes de \$ 274.100.

\$ 1.512.000 PARA VIVIENDAS

MULCHEN.— Un millón quinientos doce mil escudos serán invertidos en este departamento, en la construcción de viviendas.

La información oficial indica que se construirán dos tipos de viviendas, mediante la intervención directa de la CORVI y por el sistema de autoconstrucción.

Respecto al primer proyecto, se consultan setenta y ocho departamentos.



CON GRAN ATENCION estas jóvenes "mechonas" llenan cuidadosamente los formularios de matrícula, en la Casa Central de la Universidad Católica.

Grave Ataque Sufrió Leonardo Favio

-NUEVE HORAS PERMANECIO INCONSCIENTE -LE ACTIVARON LA RESPIRACION CON EL SISTEMA BOCA A BOCA

BUENOS AIRES, 3 (Inter Press Service).— En momentos en que el cantante argentino Leonardo Favio, la revelación musical de 1969 actuaba en un club nocturno de una localidad bonaerense, sufrió un shock que le produjo la pérdida del conocimiento al desplomándose en el escenario. El artista fue inmediatamente trasladado al hotel donde se hospedaba en Buenos Aires transformándose otra vez en noticia de actualidad.

Desde hace cuatro días Favio venía sufriendo los síntomas de un agotamiento físico y psíquico evidenciados en mareos y excesiva transpiración sobre todo en las interpretaciones que le exigían mayores esfuerzos. No obstante estos malestares se negó a postergar su actuación programada y fue así como justamente en el club "Sala de la Salud" Leonardo Favio perdió la suya cayendo con el micrófono en su mano sobre el público que rodeaba al escenario. Se le practicó inmediatamente la respiración artificial boca a boca con el fin de reanimarlo un tanto hasta que se hizo presente el doctor Lázaro Brown, su médico personal, quien una vez estimulada la respiración del paciente ordenó su inmediato traslado al hotel donde se aloja el cantante.

Como primera medida se dispuso practicarle un electrocardiograma y seis análisis más que determinaron que el médico actuante manifestara al público y a la prensa argentina que Leonardo Favio había sufrido "una perturbación del aparato cardiovascular" debido a un profundo agotamiento físico y mental. Como consecuencia de la intensidad de su cansancio y del agotamiento que hiciera de su resistencia física, el ídolo de la música popular deberá guardar reposo absoluto por un tiempo aún no determinado.

Luego de 9 horas de permanecer en estado de inconsciencia y cuando se temía por el agravamiento de su enfermedad, Favio abrió los ojos y preguntó: "¿Qué pasó? ¿Me operaron?"

Con estas únicas palabras el artista dio aliento a la posibilidad de una mejoría y desde ese momento su dolencia permaneció estacionaria. Ahora, ya fuera de peligro, Favio descansa gracias al sueño prefabricado que otorgan los sedantes nerviosos.



CON ESPECIAL cariño y dedicación en la Escuela Especial N.º 381 se trabaja en la incorporación del niño deficiente a las ventajas de la enseñanza.

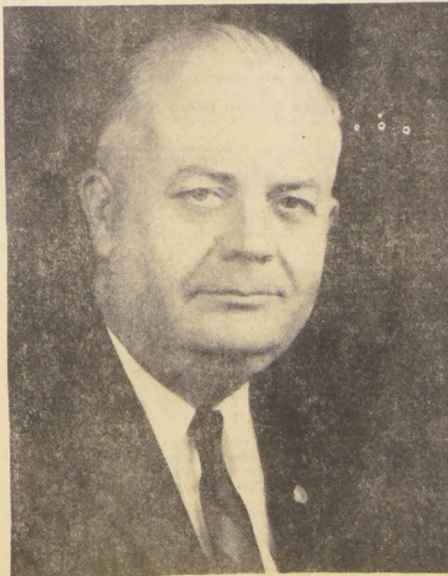

VICEPRESIDENTE MUNDIAL DEL LEONISMO EN CHILE

AYER LLEGO a nuestro país el Tercer Vicepresidente del Leonismo Internacional, Robert J. Uplinger, quien fuera elegido en su cargo durante la 51a. Convención Anual, celebrada en Dallas, del 26 al 29 de junio de 1968. Durante su estadía en nuestro país, Uplinger será agasajado por los Clubes de Leonismos chilenos, los que ayer le ofrecieron una cena íntima en el Club de la Unión. Mañana visitará Viña del Mar y Valparaíso para regresar a Santiago el día siguiente. En el grabado, Robert J. Uplinger.

EDIFICIO PARA OFICINAS DE OBRAS PUBLICAS

PROXIMAMENTE se iniciará en Puerto Montt la construcción de un edificio que albergará la totalidad de las oficinas dependientes del Ministerio de Obras Públicas que funcionan en dicho puerto.

La obra tendrá una inversión superior a los 3 millones de escudos y se construirá en el centro de Puerto Montt y llevará el nombre de "Los Canales".

CURSO SOBRE LECHERIA INAUGURA TRIVELLI

CON UNA CEREMONIA que se efectuará hoy, martes 4, a las 11 horas, en el Gabinete del Ministro de Agricultura, Hugo Trivelli, se inaugurará oficialmente el décimo primer Curso Regional de Capacitación y Demostración en Industrias Lácteas para América Latina.

Este curso se realiza por acuerdo firmado por el Gobierno de Chile, de Dinamarca y de la Organización para la Agricultura y la Alimentación de las Naciones Unidas. Recibe, además, el patrocinio del Instituto de Desarrollo Agropecuario.

OBJETIVOS

El curso, en el que participan 26 profesionales de Argentina, Brasil, Chile, Colombia, Costa Rica, Ecuador, México, Nicaragua, Panamá, Perú, República Dominicana y Uruguay, pretenden, fundamentalmente, ofrecer una capacitación teórica y práctica de todos los aspectos de la producción lechera, elaboración de productos derivados, manejo de plantas lecheras y planeamiento e instalación de estas industrias.

Asimismo, se promueve el intercambio de información en las materias del curso, entre los alumnos de los países que participan. Además, se pretende promover la cooperación internacional en América Latina para discutir y resolver problemas relacionados con la producción de esta industria.

En la ceremonia inaugural harán uso de la palabra el Ministro Hugo Trivelli y el Director del Curso, Vagn A. Dinesen.

EN TALCA

EXPOSICION INTERNACIONAL SE INAUGURARA SABADO PROXIMO

El próximo sábado será inaugurada la Sexta Exposición Internacional, que se realiza en esta ciudad.

A la ceremonia han sido especialmente invitadas altas autoridades de Gobierno, como asimismo, de la provincia argentina de Mendoza. De esta última se ha informado que tendrán stands, el Departamento de Turismo, Yacimientoos Petrolíferos Fiscales y el Departamento de Agua y Energía.

Como número de atracción de la feria figura el Campeonato Nacional de Rodeo, que, por primera vez, se efectuará en la ciudad de Talca, a contar del próximo sábado.

Se anticipa la participación de los más capacitados jinetes de la zona central, quienes llegarán a la disputa del "Champion" portando sus mejores animales.

1.er ANIVERSARIO DEL CARGO CUMPLE MINISTRO PACHECO

UN AÑO CUMPLE hoy en su cargo el Ministro de Educación, Máximo Pacheco. En esta fecha, el año pasado, Pacheco reemplazó en sus funciones al anterior titular, Juan Gómez Millas.

Con ocasión de cumplir un año en sus funciones el Secretario de Estado ofrecerá una conferencia de prensa en su despacho, a las 11 horas de hoy. En esta oportunidad, hará un resumen de las labores cumplidas por esta Secretaría de Estado bajo su gobierno.

Consideraciones Acerca de la Elección

Los resultados del acto electoral del domingo recién pasado merecen considerarse objetivamente, ya que de su correcta interpretación pueden deducirse conclusiones importantes acerca del fenómeno político nacional.

Empecemos por decir que el panorama político. El Partido Demócrata Cristiano emerge una vez más como la primera fuerza política del país, por un amplio margen que no admite discusiones ni distinciones.

Lo anterior significa que la gravitación de la Democracia Cristiana permanece y que ninguna determinación podrá ser tomada en el futuro sin la presencia del actual Partido de Gobierno. Y esto es todavía más notable, si se considera que la condición de fuerza mayoritaria vuelve a producirse después de más de cuatro años de Gobierno, bajo el ataque demoleedor y permanente de las fuerzas de derecha e izquierda.

El porcentaje de votación alcanzado por la Democracia Cristiana, apenas tres o cuatro puntos más bajo que la marca anterior obtenida en las elecciones de reñidores de 1967, está indicando una consolidación del electorado en torno a un programa y a un estilo de gobierno, con una interpretación clara y definida de la realidad del país y de los grandes objetivos que debe encarar el Gobierno.

En cuanto a los resultados concretos de la elección, al lado de la disminución del número de diputados elegidos, debida precisamente al fenómeno de decaimiento ya señalado y que era perfectamente previsible, debe destacarse el impresionante número de senadores con que la Democracia Cristiana ha logrado romper el cuello de botella que la oposición le había formado en la Corporación Alta y gracias al cual se ha dificultado hasta límites increíbles la labor del Ejecutivo.

Este último respecto, los nacionales han agitado una bandera que los ha beneficiado en lo inmediato. Pero hay también la posibilidad de otros nombramientos, y es demasiado prematuro creer que, por contar con el bagaje político y con el respaldo diversificado en el país, superará fácilmente lo que por ahora no más respaldo diversificado en el país superará fácilmente lo que por ahora no más respaldo diversificado en el país superará fácilmente lo que por ahora no más...

En resumen, puede afirmarse que la elección que deja la elección del domingo es un mensaje a la Democracia Cristiana, que sus dirigentes y militantes deben considerar y meditar muy seriamente para continuar siendo dignos de ser señalados por el país para conducir sus destinos. En primer lugar, surge una vez más la ineludible necesidad de mantener no sólo una unidad interna formal, sino un auténtico espíritu unitario, base fundamental para que en acción dé frutos en bien de Chile; y, enseguida, para mantener y revitalizar su proyección revolucionaria y democrática. Sería altamente peligrosa la aparición de tendencias conservadoras o extremistas. La vocación popular de la Democracia Cristiana debe expresarse con vigor y sin temores. Sus proyectos deben acelerarse al máximo, sin cuidar de la grito que la oposición de derecha e izquierda, especialmente la primera, de todos modos sabrá desencadenar. Pero el pueblo debe ver en la acción del Gobierno y del Partido que lo sustentan, la voluntad inquebrantable de continuar y aún acelerar su sentido popular inflexible y pujante.

De Aquí en Adelante

Después de las recientes elecciones parlamentarias, la Democracia Cristiana tiene buenas razones para considerarse satisfecha. Llegó al poder a hombros de la historia de la ciudadanía sin precedentes en la historia del país. Luego de cuatro años y medio de gobierno, tampoco tiene precedentes en los últimos años la adhesión que la ciudadanía sigue prestando a esta colectividad. Se ha producido una consolidación de fuerzas y más de 700.000 electores han encontrado en la Democracia Cristiana su organización política definitiva. Ya no están los que apoyaron al presidente Frei sólo por consideraciones defensivas y le quitaron su apoyo apenas el Jefe del Estado demostró que el programa de gobierno iba en serio. No están los que se encandilaron con el relumbro del poder y creyeron ver en el partido victorioso una puerta abierta para los oportunistas. Quedan serenos mil chilenos que constituyen la plataforma real de la Democracia Cristiana. Para esta masa ciudadana, la más grande con que partido alguno haya contado jamás en nuestra historia, comienza ahora la tarea de dar forma a los próximos pasos por seguir. Estos siguientes mil chilenos representan el núcleo inicial de una nueva marcha. La Democracia Cristiana tiene el deber de continuar avanzando por el camino abierto. Las realizaciones de la Administración Frei han iniciado un movimiento de cambios que refleja la orientación abruptamente mayoritaria de la ciudadanía. Sólo un veinte por ciento del electorado se inclina hacia posiciones que implican el regreso a un sistema que ha demostrado largamente su inoperancia y su incapacidad para satisfacer las necesidades reales de la nación. Sólo un treinta por ciento de los electores parece no tener problemas en elegir por la vía nuestra democracia y organizarse conforme a pautas autoritarias y excluyentes de la diversidad de las sociedades. La Democracia Cristiana representa la síntesis de dos anhelos que se contraponen: su solución en sus formulaciones extremas. En el movimiento en el poder encuentran una integración armónica, la necesidad imperativa de justicia y la preservación del orden democrático. Estas dos banderas deben actuar como elemento aglutinante de la jornada próxima y mantener fuertemente unidos a los setecientos mil chilenos que forman la base ciudadana del partido de gobierno. Los sectores extremos saben muy bien que no pueden realizar sus aspiraciones de poder sin destruir, previamente, la unidad de este conglomerado macizo que representa con su sola presencia un factor de gravitación insoslayable. De ahí que agoten esfuerzos, por destruir al Partido Demócrata Cristiano y por alejar cualquier posibilidad de desamión. La extrema derecha distingue en el partido de gobierno, entre sectores democráticos con los que se puede tratar, y sectores totalitarios a los que se debe excluir. Los partidos marxistas discrepan entre sectores progresistas con los que se podría realizar tareas conjuntas y sectores reaccionarios de los que se debe prescindir. Pero estos esquemas son externos y por añadidura, malamente interesados. La Demo-

Nuevo Año Académico

Ayer se inició en las Universidades del país el año académico 1969. Como es natural, el tráfico administrativo se ve fundamentalmente copado en razón de las inscripciones y matrículas de los nuevos alumnos, los cuales, por el mecanismo de selección en vigencia, deben cumplir una serie de requisitos previos, como es la instancia de haber renunciado a sus obligaciones en otras escuelas y evitar así las matrículas múltiples. Los exámenes atrasados también ocupan un sitio determinante en el movimiento universitario de estos días iniciales.

Pero lo más importante de este período académico es, sin duda, la puesta en marcha de las reformas aprobadas en parte el año pasado, como producto de las corrientes renovadoras de la estructura universitaria implantadas a fines de 1967 y a lo largo de 1968, y que hoy por hoy se hallan listas a ser objeto de una más creciente atención. El año que se inicia deberá ser clave para la transformación integral de las universidades chilenas. Ahora estarán en vigencia nuevos medios de enfrentar la tarea académica y la organización de la estructura de poder. Por vez primera será posible verificar las bondades de un plan coordinado en consideración a esquemas generales que involucran los intereses de toda la comunidad universitaria y, en definitiva, los del país entero.

Como se recordará, fueron las universidades católicas las iniciadoras del fervor de cambios, que debe cristalizar en una completa modificación de los patrones tradicionales para juzgar la importancia de los establecimientos de educación superior en el desarrollo del país. En esas entidades, acaso por el mayor desdén de sus autoridades, se fue acrecentando entre el alumnado la necesidad de transformar la universidad en una comunidad verdaderamente representativa de los tiempos, caracterizados por las exigencias sociales y científicas que el desarrollo de la nación, y en consecuencia, todo lo que se realice a fin de dotarla de estructura y materialmente son pasos que inciden directamente en el beneficio de la condición nacional.

La ola de corrientes rebeldes entre los estudiantes de gran parte del mundo está demostrando que en el seno de la sociedad occidental hay una crisis que se refleja por sobre todo en sus planteles universitarios. Y ello afirma las posiciones de nuestros jóvenes reformadores. Las distintas elaboraciones en torno a la transformación universitaria se detienen fundamentalmente en dos puntos básicos: La estructura académica y los mecanismos de poder. Algunos establecimientos, como la Universidad de Concepción y la Austral de Valdivia, ya han aprobado sus nuevos estatutos orgánicos y se espera que en el curso de los próximos meses el resto de los planteles haga otro tanto.

Gracias a la reforma del estatuto orgánico, las universidades pueden dar nuevas orientaciones estructurales y garantizar los derechos de la comunidad estudiantil. Se observa en el panorama nacional una tendencia muy marcada a organizar los planteles en departamentos, contrariamente al sistema de escuelas e institutos que rigió hasta el año pasado. Esto garantiza una docencia integral, es decir, hay conexión entre la enseñanza de una y otra especialidad o profesión, los profesores tienen obligaciones y obligaciones de continuar estudiando e impartiendo conocimientos modernos, y como aspecto muy importante, se evita así la duplicidad de elementos materiales y personales. Los departamentos ocuparán una área única, lo que permitirá concentrar las actividades y cumplir con los objetivos señalados. Cada departamento se ocupará de una determinada ciencia, siendo importante, eso sí, el tamaño de su cátedra; pues bien, se podrán agrupar especialidades no demasiado diversas cuando cada una en particular no justifique un plantel aparte. Los alumnos de las distintas carreras se inscribirán en varios departamentos, hasta completar el número de clases que les exija el currículum de cada profesión.

Es cierto que tal sistema lleva implícita la facilidad del crédito, pero por el momento no se ha contemplado este aspecto en el programa de reformas. No obstante los progresos alcanzados, todavía la compleja estructura departamental no ha agotado el esbozo particular, estando dadas sólo las pautas generales merced al estatuto orgánico, y éste en los planteles que han aprobado éste último. Hay por delante una gran tarea perfeccionadora que habrá de ocupar buena parte de la atención en el presente año académico. El segundo punto destacable en lo que respecta a las reformas universitarias, es el acceso a la democratización del poder. Antes la condición de los planteles superiores implicaba el control a personas ajenas a la universidad y a un reducido grupo de académicos. Ahora reina la conciencia de la participación de todo el cuerpo de profesores y de estudiantes en la dirección.

En esta materia cabe destacar, por lo significativo, la actitud de los reformadores comunistas. En la Universidad de Chile, por ejemplo, se ha formado un grupo de representantes a los miembros no académicos y a los estudiantes, calculando así el porcentaje de sus adictos haría inclinarse a su favor el total de las opiniones universitarias. Pero, en cambio, adoptaron un criterio distinto en la Universidad Técnica y en la Universidad de Valparaíso, donde la representación para esos mismos sectores universitarios. La fácil y rápida aceptación comunista ha sido, tal vez, una de las pocas notas negras en todo el proceso reformador de las universidades chilenas. En general, se observa un espíritu chileno.

Otro aspecto tocado por la reforma es la racionalización administrativa. En la Universidad de Chile se creó para el efecto una comisión para planificar la debida utilización de los recursos, pues ya no es posible pretender estancarse el auge universitario con el pretexto tradicional de la carencia de presupuesto. Las finanzas son vitales y un programa de cambios estructurales no podía olvidarse. Hay también otros capítulos de menor importancia. Pero lo importante en el momento actual es comprobar un proceso de cambios en marcha, cuya meta será el nivelar a los establecimientos superiores con la importancia social, económica y cultural que revisten para el país. La nueva etapa iniciada ayer ha de brindar soluciones trascendentes.

Una Apreciación Norteamericana Sobre la Economía Chilena

El Departamento de Comercio de los EE. UU. ha entregado recientemente un informe sobre la realidad y perspectivas económicas de nuestro país. Señala, en principio, que pese haber sufrido y estar sufriendo Chile la peor sequía de su historia, su economía mostró síntomas de recuperación durante 1968, lo que no ser que la sequía repunte este año, esta tendencia se mantendrá. Da algunas cifras relativas a 1968: crecimiento del producto nacional bruto; 3,5%; el doble del aumento obtenido en 1967, y un 1,5% sobre la base per cápita. Balanza de pagos favorable en un superávit de 126 millones de dólares. Exportaciones superiores a los 900 millones de dólares. Significativa alza de la Bolsa de Valores. Aumento de precios no consistentes en cobre de un 40% por encima de las de 1967. Comenta luego: las construcciones privadas se recuperaron sustancialmente y aumentó el consumo de leche, huevos y cerdo. Prosiguió el programa educacional con el promedio de una escuela construida cada día. La Reforma Agraria, pese a sus dificultades, también avanza, aunque es prematuro hacer una evaluación del programa. Se espera que el crecimiento económico para 1969 sea de un 5%, lo cual dependerá mucho de las condiciones climáticas. También señala el Departamento de Comercio que la inflación es todavía un problema grave y que las huelgas han motivado una pérdida en 1969 de cuatro millones de hombres días. En todo caso, la visión global que entrega este organismo sobre la economía chilena es ampliamente favorable. Textualmente el informe dice: "no obstante los problemas, las perspectivas de la economía chilena parecen ser brillantes". Estas consideraciones permiten asegurar la solidez del prestigio que la actual Administración se ha forjado en círculos estatales norteamericanos, que, como corolario al informe brevemente transcrito, se traduce en un acuerdo para continuar la ayuda al Gobierno chileno en sus empeños de desarrollo económico y social.

El Conflicto Territorial Chino - Soviético

LOS TERRITORIOS EN DISPUTA Según la agencia soviética TASS, un grave incidente chino-ruso se habría producido el 2 de marzo, "en la zona fronteriza de Nizh-Nikolovka (Isia Damanski) en el río Ussuri", en el cual "algunos oficiales y soldados fueron muertos". Este hecho no es sino la repetición de otros anteriores, muchos graves ciertamente, que descubren el velo que los soviéticos han tendido sobre una de las causas más importantes de la pugna que mantienen con los chinos: la disputa por territorios fronterizos. Según algunos expertos —como el inglés Hugh Seton Watson— son los aspectos geopolíticos y raciales los que tienen en ella un mayor relieve y no los ideológicos e históricos. Sea lo que fuere, el hecho es que las largas discusiones sobre el dominio de amplias zonas chino-rusas constituyen otros tantos elementos que mantienen al rojo vivo la disputa entre los dos grandes polos del movimiento comunista mundial. En su libro "A Concise Geography of China", impreso en 1964 en Pekín, su autor, Jen Yu-Yu, expresa que son "límites nacionales sin definir" toda la frontera noroccidental de Manchuria y Siberia, entre las ciudades de Otarpor y Javrovsk, es decir, los territorios soviéticos al norte del río Amur hasta su confluencia con el Ussuri (en donde se habría producido el incidente del 2 de marzo), territorio que tiene una extensión de 2 mil kilómetros de longitud y 500 de anchura, los cuales Rusia hizo suyos en virtud del viejo Tratado de Argun en 1858. Esta zona se encuentra situada al este de la Mongolia Exterior y constituye una disputa no sólo los aludidos territorios, sino además la demarcación fronteriza de las aguas de los ríos Argun, Amur y Ussuri y de las islas que en ellos existen. Al oeste de la Mongolia exterior existe también una zona no demarcada: el sector de los Pamirs, que también puede dar origen a otras disputas fronterizas. LA DIFÍCIL FRONTERA La frontera chino-soviética es muy extensa, 6.640 kilómetros. Se halla dividida en dos tramos por la línea fronteriza que separa la URSS de la Mongolia Exterior. El tramo occidental alcanza a casi 3 mil kilómetros y el oriental a más de 3 mil 500 kilómetros. La historia de su definición es muy antigua y se confunde con la empresa de la expansión rusa en Asia, particularmente en Manchuria y Sinkiang. A fines del siglo XVI colonizadores rusos empezaron a establecer una cadena de ciudades-fuertes a lo largo de las zonas norte del Imperio Chino, hasta llegar, en menos de cincuenta años, al Pacífico desde los Urales, tocando el río Amur, en donde se encontraban los Tunguz, protegidos de éste. A fines del siglo XVII se firmó el primer "tratado tendiente a definir las fronteras entre el imperio zarista y el chino, conocido con el nombre de Nerchinsk, en cuya virtud éste perdió a favor de aquél una superficie de casi 150 mil kilómetros cuadrados. Un nuevo tratado, el de Bira y dos protocolos adicionales, agregaron en 1728

El Siútico y la Política

No se sabe exactamente de dónde proviene la palabra siútico. Lo que sí sabemos es que el siútico existe. Es un fenómeno nacional que se da en todas las clases sociales. Es un arribismo con ribetes de ridículo. Se pretende ser más de lo que es. Alguien encontrará dos escalones más arriba de donde se está. Los ingleses han dado el gentilismo que, bien mirado tiene también mucho de ridículo. El siútico nuestro es una imitación distorsionada del snob británico. Jactarse de ser gentilman y acusar al resto del mundo de antigentilismo. Si el gentilman es un letrado, el siútico nuestro es simplemente un sero. Al gentilman se le permite cultivar profesiones, sus excentricidades, pero no ejercer una profesión. El siútico, sin tener profesión, tratará de ejercerla. Tratará de demostrar que, por lo menos, hay un título nobiliario en su familia. Con insistencia hablará del apellido de su padre. Aunque su procedencia haya sido el mostrador de un boliche. Si los fondos de los antepasados, a los echan manos los siúticos en Chile habrán sido reales, se habría necesitado tener un nuevo territorio un pedacito de tierra, como Saurin para justificar tantas herencias de tradición. Podrá confundir Mozart con Strauss sin embargo, opinará de música como si fuera entendido. Será el primero en contar un cuadro que no sólo no conoce sino que le desagrada. Cuando alguien haya dicho que su autor es Picasso, Kóhler o Klee, y que son mundialmente reconocidos. De religión será católico, mientras catolicismo pertenece a la clase alta. Muchos de clase alta, que no escapan a la similitud, tratarán de mostrarse más cerca de la Iglesia Anglicana, o de la Luterana, por estar mejor formados por exilios en Europa. Por lo menos un antepasado deberá haberse "educado en Europa". Aunque ese período de educación se reduzca a tres meses en el extranjero. En política se mostrará amigo del "orden". O sea, lo más distanciado del movimiento de renovación de la patria, que es el (y los abuelos tenían una bodega de vinos en la Chimba). Dirá que toda su familia vota por la derecha, fuera de uno de los niños, que estudia filosofía, anda con la lesera de los "cabezones". Tratará de identificarse con ciertos políticos. Y aún más, llegará a buscar un patetismo que los una. "Voto por X, porque es mi pariente mío", dirá. Aunque haya preparado en su árbol genealógico hasta a los tíos y tías. Mirará al comunismo como una enfermedad extraña, pero alabar a Neruda, sin haberlo leído. Comparará a la Democracia Cristiana con el pecado original. Y dirá de algún suyo sin brillo alguno, que es muy decente y pertenece a la "Fiducia", en donde están los "cabezones dineros". Deberá unirse a medio mundo, pero no guirá usando en el Casino "mientras me vaya bien". Ocurrará a los parientes pobres, sin tensiones sociales, como enfermos de lepra. Aunque haya estudiado en una escuela parvularia que se educó en colección de ejes o con los lestrus, aunque en un club confundido a un capuchino con un hijo de San Imacio. Votará siempre en defensa de lo que tiene, pero que dice haber tenido su infancia y si vive en una población que sea un hueso sabido que los agricultores de las haciendas facios en la carretera con el se habría conseguido un auto retardo, pero se pone a protestar por el precio del auto, aunque no tiene idea del asunto, para que lo tomen por agricultor. Hablará del Tío Pepe que una vez fue Ministro y miembro del "Club". El otro hijo sí ha sido Ministro de una sección importante y miembro del "Club Hijos de la Unión" y no del Club de la Unión. En fin, no discutirá de política política, pero sí de propaganda, pero no dirá que no cree en ninguna candidatura política económica. Será de derecha hasta que un día de un siútico que él lo roté a volverse a la izquierda, correrá el riesgo de volverse a la izquierda, argumentando que así me voy bien, familia se ha dedicado a las cosas sociales, como los Altamirano, los rros y otros. En fin, querrá ser un actor inglés, aspecto de Anthony Eden. Dirá que es mejor francés que inglés, ante una mujer que habla inglés. Y hará exactamente lo que está solo en su casa y seguro que nadie lo escuche ni ve, tomará vino luterano, mientras escuchando un corrido retrato que hace brindis al escondido retrato que hace de su abuela, a quien se cocina de la casa por muchos años fue cocinera de la casa, y una familia con muchas eras en el pasado.

La Democracia Cristiana, Primera Fuerza en 23 de 29 Agrupaciones del País

De las veintinueve circunscripciones electorales para diputados en que está dividido el país, contando separadamente los tres distritos que componen la Séptima Agrupación Sanjuanense, la Democracia Cristiana obtuvo la más alta votación por partido, en veintitrés, y el segundo lugar en las seis restantes, incluidas, en las primeras, las cuatro distritos de Santiago. Las únicas circunscripciones en que la Democracia Cristiana no obtuvo la más alta votación, sino la segunda, fueron las siguientes:

Tarapacá, en que ganaron los comunistas. Chillán, Bulnes y Yungay, primera fuerza electoral el Partido Radical.

Valdivia, que ganó el Partido Socialista; Osorno, en que también ganó el Partido Radical; Chiloé, única en que el Partido Nacional obtuvo al más alta votación, y Magallanes, que también correspondió al Partido Socialista. En cuanto a segundos lugares, ellos estuvieron distribuidos, entre los demás partidos, de la siguiente manera:

Partido Nacional, trece circunscripciones. Partido Radical, seis circunscripciones. Partido Comunista, cinco circunscripciones. Partido Socialista, ninguno.

LAS DAMAS ELEGIDAS

Nueve damas resultaron elegidas diputadas, siete de ellas en la Provincia de Santiago y las

dos restantes en provincias.

De las damas elegidas, cuatro pertenecen a la Democracia Cristiana, las señoras Wilma Saavedra (Primer Distrito); Blanca Retamal (Segundo Distrito); Graciela Lacoste (Valparaíso), y Pabla Toledo (Valdivia). Pertenecen al Partido Comunista, dos: las señoras Mireya Baltra (Primer Distrito) y Gladys Marín (Segundo Distrito). El Partido Socialista eligió, también, a dos: las señoras Carmen Lazo (Primer Distrito) y Laura Allende (Segundo Distrito). Por último, al Partido Nacional corresponde una de las damas elegidas, la señora Silvia Alessandri. Vale la pena hacer notar que de los cinco diputados del Segundo Distrito, tres son damas.

Cuadro General de Votos y de Diputados Electos

5a. ACONCAGUA

Partido	Votos
Democracia Cristiana	13.758
Partido Nacional	11.205
Partido Radical	6.347
Partido Comunista	6.174
Partido Socialista	4.224
Unión Socialista Popular	3.443

DIPUTADOS ELECTOS
Eduardo Cerda (DC), 7.318 votos; Domingo Godoy (DC), 5.698 votos; Ernesto Iglesias (DC), 4.353 votos.

6a. VALPARAISO

Partido	Votos
Democracia Cristiana	87.946
Partido Nacional	60.250
Partido Radical	52.039
Partido Comunista	32.204
Partido Socialista	22.491
Partido Democrático Nacional	3.743
Unión Socialista Popular	1.098

DIPUTADOS ELECTOS
Luis Gustavo (C), 35.071 votos; Gustavo Lorca (N), 29.251 votos; Gustavo Cardemil (DC), 14.919 votos; Jorge Santibañez (Democracia Cristiana), 13.876 votos; Aníbal Scarella (N), 12.715 votos; Manuel Cantero (C), 11.746 votos; Antonio Tavolari (PS), 10.003 votos; Eduardo Sepulveda (DC), 9.880 votos; Osvaldo Giannini (DC), 9.708 votos; Mario Barahona (R), 8.652 votos; Graciela Lacoste (DC), 8.181 votos; Carlos Andrade (C), 7.970 votos.

9a. O'HIGGINS

Partido	Votos
Democracia Cristiana	22.916
Partido Nacional	13.886
Partido Radical	13.003
Partido Comunista	11.244
Partido Socialista	7.842
Unión Socialista Popular	3.971
Partido Social Democrata	3.095

DIPUTADOS ELECTOS
Patricio Mekis (N), 13.549 votos; Héctor Olivares (PS), 10.677 votos; Jorge Insunza (C), 9.821 votos; José Monares (DC), 6.216 votos; Ricardo Tudela (DC), 4.950 votos; Santiago Ureta (N), 2.954 votos.

10a. COLCHAGUA

Partido	Votos
Partido Nacional	9.353
Unión Socialista Pop.	5.941
Partido Socialista	3.157
Partido Comunista	2.524

DIPUTADOS ELECTOS
Guido Castilla (DC), 6.785 votos; Jorge Ibáñez (R), 6.424 votos; Carlos Avendaño (N), 5.124 votos; Jaime Concha (DC), 3.708 votos.

15a. ITATA Y SAN CARLOS

Partido	Votos
Democracia Cristiana	7.234
Partido Nacional	5.501
Partido Radical	4.572
Partido Socialista	2.924
Partido Comunista	580

DIPUTADOS ELECTOS
César Fuentes (DC), 3.670 votos; Tomás Iribarra (R), 2.592 votos; Germán Riesco (N), 2.589 votos.

16a. CHILLAN, BULNES Y YUNGAY

Partido	Votos
Partido Radical	13.616

Partido	Votos
Democracia Cristiana	12.121
Partido Nacional	8.191
Partido Socialista	6.323
Partido Comunista	4.268

DIPUTADOS ELECTOS
Osvaldo Basco (R), 4.634 votos; Nicolás García (PS), 4.400 votos; Abel Jarpa (R), 5.153 votos; Alberto Jaramillo (DC), 3.104 votos; Hugo Alamos (N), 2.925 votos.

17a. CONCEPCION

Partido	Votos
Democracia Cristiana	49.653
Partido Comunista	43.504
Partido Radical	23.305
Partido Socialista	19.495
Partido Nacional	18.443
Partido Democrático Nac.	3.713
Unión Socialista Pop.	1.842
Partido Social Democ.	1.259

DIPUTADOS ELECTOS
Tomás E. Solís (C), 15.903 votos; Arturo Frei (DC), 11.331 votos; Fernando Santiago (C), 11.206 votos; Duberlindo Jaque (R), 10.849 votos; Mariano Ruiz-Esquide (DC), 10.787 votos; Rifo Ruiz-Esquide (N), 10.201 votos; Luis Fuentealba (C), 10.168 votos; Mario Mosquera (DC), 9.633 votos; Gerardo Espinoza (PS), 6.458 votos.

18a. ARAUCO

Partido	Votos
Democracia Cristiana	5.197
Partido Radical	5.055
Partido Comunista	4.942
Unión Socialista Popular	2.527
Partido Socialista	2.367

DIPUTADOS ELECTOS
Renato Laemmermann (R), 4.071 votos; Claudio Huepe (DC), 3.055 votos.

19a. BIO-BIO

Partido	Votos
Democracia Cristiana	10.609
Partido Nacional	8.741
Partido Comunista	7.713
Partido Radical	6.207
Partido Socialista	3.945
Partido Democrático Nacional	1.037

DIPUTADOS ELECTOS
Luis Tejada (C), 5.510 votos; Pedro Stark (DC), 4.579 votos; Mario Ríos (N), 3.324 votos; Mario Sharpe (R), 3.143 votos.

20a. MALLECO

Partido	Votos
Democracia Cristiana	12.652
Partido Radical	11.170
Partido Nacional	10.038
Partido Comunista	2.554
Unión Socialista Popular	2.021
Partido Socialista	1.370

DIPUTADOS ELECTOS
Patricio Phillips (N), 5.923 votos; Carlos Sivori (DC), 5.765 votos; Roberto Muñoz (R), 3.905 votos; Gabriel de la Fuente (N), 3.863 votos; Camilo Salvo (R), 2.865 votos; Osvaldo Temer (DC), 1.794 votos.

21a. CAUTIN

Partido	Votos
Democracia Cristiana	31.758
Partido Nacional	28.094
Partido Radical	9.192
Partido Comunista	6.873

5. Partido Democrático Nacional	4.972
6. Partido Social Democrata	4.760
7. Unión Socialista Popular	1.156

DIPUTADOS ELECTOS:
Jorge Lavandero (DC), 11.137 votos; René García (N), 8.417 votos; Sergio Merino Jarpa (DC), 6.245 votos; Oscar Schlexer (N), 5.291 votos; Víctor Carmine (N), 5.203 votos; Samuel Fuentes (R), 4.137 votos; Edmundo Salinas (C), 3.088 votos; Pedro Alvarado (DC), 3.006 votos; Pedro Urra (DC), 2.632 votos; Hardy Momberg (N), 6.616 votos.

22a. VALDIVIA

Partido	Votos
Partido Socialista	17.418
Democracia Cristiana	17.007
Partido Nacional	13.519
Partido Radical	6.328
Partido Comunista	2.718
Partido Democrático Nacional	1.242
Unión Socialista Popular	1.127

DIPUTADOS ELECTOS
Hernán Olave (PS), 12.329 votos; Agustín Acuña (N), 5.509 votos; Jorge Sabat (PS), 5.089 votos; Eduardo Koenig (DC), 4.477 votos; Pabla Toledo (DC), 3.838 votos.

23a. OSORNO

Partido	Votos
Partido Radical	11.011
Democracia Cristiana	9.858
Partido Socialista	9.750
Partido Nacional	7.012

DIPUTADOS ELECTOS
Mario Hurtado (R), 6.887 votos; Pedro Jáuregui (PS), 5.412 votos; Pedro Felipe Ramírez (DC), 4.867 votos.

24a. LLANQUIHUE

Partido	Votos
Democracia Cristiana	11.239
Partido Nacional	10.143
Partido Socialista	7.607
Partido Radical	4.482
Unión Socialista Popular	3.727

DIPUTADOS ELECTOS
Evaldo Klein (N), 6.112 votos; Sergio Páez (DC), 5.523 votos; Luis Espinoza (PS), 5.132 votos.

25a. CHILOE

Partido	Votos
Partido Nacional	7.912
Democracia Cristiana	6.398
Partido Radical	6.019
Partido Socialista	3.514

DIPUTADOS ELECTOS
René Tapia (N), 3.713 votos; Manuel Ferreira (R), 2.786 votos; Orlando del Fierro (DC), 2.741 votos.

26a. AISEN

Partido	Votos
Democracia Cristiana	4.669
Partido Comunista	2.334
Partido Nacional	2.234
Unión Socialista Popular	1.567
Partido Radical	912

DIPUTADOS ELECTOS
Baldemar Carrasco (DC), 2.911 votos; Leopoldo Ortega (C), 1.206 votos.

27a. MAGALLANES

Partido	Votos
Partido Socialista	10.343
Democracia Cristiana	10.275
Partido Radical	3.255
Partido Comunista	3.188
Partido Nacional	1.147

Diputados electos
Carlos González (PS), 8.587 votos; Tolentino Pérez (DC), 5.555 votos.

Amplia Mayoría de 23 Senadores Alcanzó el PDC con sus Trece Nuevos Electos

Tres en Tarapacá y Antofagasta, y dos en cada Agrupación Provincial restante, fueron el número de representantes en la Cámara Alta para la D.C.— Alberto Jerez, Juan Hamilton, Benjamín Prado y Eugenio Ballesteros, consiguieron altísimas votaciones proporcionales.— Nómina completa de senadores electos y votaciones de listas de todos los partidos en cada Circunscripción.

VOTACION Y CANDIDATOS ELECTOS POR PARTIDOS SENADORES

1ª TARAPACA Y ANTOFAGASTA

Partido	Votos
Partido Comunista	42.740
Partido Democrata Cristiano	38.987
Unión Socialista Popular	13.857
Partido Radical	13.439
Partido Nacional	10.031
Partido Socialista	4.841

Senadores electos
Luis Valente Rossi (C), 24.628 votos; Víctor Contreras Tapia (C), 18.112 votos; Juan de Dios Carmona (DC), 16.722 votos; Osvaldo Olguín (DC), 7.640 votos; Santiago Gajardo (DC), 5.818 votos.

3ª ACONCAGUA Y VALPARAISO

Partido	Votos
Democracia Cristiana	111.682
Partido Comunista	67.246
Partido Nacional	56.921
Partido Radical	49.712
Partido Socialista	13.196
Unión Socialista Popular	2.602

Senadores electos
Luis Corvalán (C), 58.569 votos; Pedro Ibáñez (N), 49.694 votos; Benjamín Prado (DC), 45.533 votos; Luis Bossay (R), 43.200 votos; Eugenio Ballesteros (DC), 29.029 votos.

5ª O'HIGGINS Y COLCHAGUA

Partido	Votos
Democracia Cristiana	37.614
Partido Nacional	26.510

3. Partido Socialista	21.645
4. Partido Radical	18.826
5. Partido Comunista	16.323
6. Unión Socialista Popular	1.387

Senadores electos
María Elena Carrera (PS), 20.587 votos; Ricardo Valenzuela (DC), 16.817 votos; Víctor García Garzena (N), 14.031 votos; José Isla (DC), 12.151 votos; Anselmo Sule (R), 10.238 votos.

7ª ÑUBLE, CONCEPCION Y ARAUCO

Partido	Votos
Democracia Cristiana	92.612
Partido Comunista	54.299
Partido Radical	40.175
Partido Nacional	34.778
Partido Socialista	30.954
Unión Socialista Popular	1.674

Senadores electos
Alberto Jerez (DC), 47.169 votos; Jorge Montes (C), 16.262 votos; Francisco Bulnes (N), 34.778 votos; Tomás Pablo (DC), 25.346 votos; Humberto Aguirre (R), 22.228 votos.

9ª VALDIVIA, OSORNO Y LLANQUIHUE

Partido	Votos
Democracia Cristiana	42.381
Partido Socialista	32.790
Partido Nacional	30.906
Partido Radical	28.000
Unión Socialista Popular	2.857

Senadores electos
Aniceto Rodríguez (PS), 29.896 votos; Julio von Mühlbrock (N), 18.148 votos; Américo Acuña (R), 18.013 votos; Narciso Irueta (DC), 15.181 votos; Luis Papic (DC), 14.016 votos.

10ª CHILOE, AISEN Y MAGALLANES

Partido	Votos
Democracia Cristiana	21.902
Partido Socialista	17.602
Partido Nacional	13.457
Partido Radical	9.865
Unión Socialista Popular	2.032

Senadores electos
Salvador Allende (PS), 14.443 votos; Juan Hamilton (DC), 11.940 votos; Fernando Ochagavía (N), 7.894 votos; Raúl Morales A. (R), 7.582 votos; Alfredo Lorca (DC), 7.142 votos.

Los Cuatro Distritos de Santiago, la DC fue Primera

En los Cuatro Distritos de Santiago, la DC fue Primera en las elecciones para Senadores. En los Cuatro Distritos de Santiago, la DC fue Primera en las elecciones para Senadores.

PRIMER DISTRITO DE SANTIAGO

Partido	Votos
Partido Democrata Cristiano	90.079
Partido Nacional	68.480
Partido Comunista	41.507
Partido Radical	31.307
Partido Socialista	27.827
Partido Democrático Nacional	5.034

DIPUTADOS ELECTOS:
Bernardo Leighton, con 34.090 votos; Luis Maira con 31.158 votos; Luis Pareto con 5.564; Fernando Santibañez con 4.307; Héctor Valenzuela Valderrama con 3.870; y Wilma Saavedra con 4.610 de la Democracia Cristiana; Silvia Alessandri con 34.639 votos; Gustavo Mosquera con 3.370; Engelberto Frías, con 4.589; Roberto Arriola con 3.687; y Miguel Luis Amunátegui con 3.022 del Partido Nacional; José Cademartori con 2.922 del Partido Socialista; y Gladys Marín con 2.733 del Partido Comunista; Carlos Morales con 13.011; y Rafael Señoret con 6.404 del Partido Radical; y Carmen Lazo con 20.078; y Erich Lazo con 3.078 del Partido Socialista.

SEGUNDO DISTRITO DE SANTIAGO

Partido	Votos
Partido Democrata Cristiano	62.202
Partido Nacional	28.663
Partido Comunista	38.889
Partido Socialista	32.235
Partido Radical	11.774
Unión Socialista Popular	3.008
Partido Democrático Nacional	2.884

DIPUTADOS ELECTOS:
Fernando Buzeta con 28.980; y Blanca Retamal con 27.704 votos de la Democracia Cristiana; María José con 16.520 (PN); Laura Allende con 13.088 del Partido Socialista; y Gladys Marín, del Partido Comunista, con 32.158.

TERCER DISTRITO DE SANTIAGO

Partido	Votos
Partido Democrata Cristiano	94.384
Partido Nacional	68.176
Partido Comunista	58.240
Partido Socialista	54.691
Partido Radical	20.630
Partido Democrático Nacional	3.791
Unión Socialista Popular	1.670

DIPUTADOS ELECTOS
Alberto Zaldívar Larráin (DC), con 30.203 votos; Silvia Sojar (DC), con 24.389; Gustavo Alessandri (PS), con 80.007 votos; Orlando Millas (PC), con 54.000 votos; y Mario Palestro (PS), con 82.164 votos.

CUARTO DISTRITO DE SANTIAGO

Partido	Votos
Partido Democrata Cristiano	29.293
Partido Nacional	21.089
Partido Comunista	13.041
Partido Socialista	10.470
Partido Radical	6.482
Partido Democrático Nacional	4.202
Unión Socialista Popular	1.309
Partido Democrático Nacional	638

DIPUTADOS ELECTOS
Pedro Videla (DC), con 8.638 votos; Andrés Aylwin con 9.550; Jaime Bulnes (PN), con 9.225; Ricardo Arístegui con 4.815 votos; y Juan Acevedo (PC), con 7.124 votos.

Dúo de ladrones:

Robaban en Provincias y Vendían en Santiago

LOS DETECTIVES de Talca se tomaban la cabeza a dos manos, cada vez que comerciantes del sector céntrico de la ciudad denunciaban robos cuantiosos. Y él o los culpables no aparecían por ningún lado. Como los detectives talquinos no creen en duendes, llegaron a la conclusión lógica de que los delincuentes eran "visitas". ¿Y hacia dónde encaminar las diligencias? Por la cantidad y calidad de las especies, los ladrones necesariamente debían venir de la capital. E hicieron el encargo a sus colegas metro politanos, proporcionando el "modus operandi".

La Cuarta Comisaría Judicial de Santiago atrapó ayer a los monerros Manuel Núñez Figueroa, apodado el "Siete Leguas", y Claudio Morales Sánchez, conocido en el hampa santiaguina como el "Chupete" y entre las confesiones que hicieron a sus captores, surgieron los robos en las casas comerciales de Talca y otras ciudades de la zona central.

En su última "visita" a la ciudad del Píeduro —a fines de febrero recién pasado— le tocó el turno a Fernando Rodríguez Villalobos. De su negocio de mercadería, el "Siete Leguas" y su cómplice el "Chupete"

sustrajeron máquinas secadoras, enceradoras y herramientas de diversos tipos.

No deja de ser curiosa la seguridad con que perpetraban sus delitos, Núñez y Morales. Previo a cada robo, contrataban a un camionero que "saliera muy temprano de Talca con destino a la capital, porque tenían que trasladar urgente maquinaria diversa". Y cancelaban por adelantado el flete.

El viaje último a Talca les reportó 25 millones de pesos y, al allanar el domicilio del "Siete Leguas", los detectives recuperaron las enceradoras, único botín que los ladrones dejaron para venderlo en el transcurso de la presente semana, en vista de que resolvieron tomarse el fin de semana en la costa. Para ser más precisos, Núñez y Morales "descansaron" desde el jueves hasta el sábado en el balneario de Cartagena y en la madrugada de ayer, cuando llegaban a casa del "Siete Leguas", los detectives cortaron su libertad.

Manuel Núñez, se hallaba desde hace algún tiempo evadido de la Cárcel de la ciudad de Molina y Morales registraba varias órdenes de aprehensión, emanadas de diversos tribunales santiaguinos.

SINTESIS POLICIAL

DETECTIVE HERIDO

GRAVEMENTE herido resultó el detective Nibaldo Aguilera Salfate, al ser embestido por la motoneta que gobernaba, por el automóvil patente GP. 211 de Algarrobo que manejaba Briangeraid Gallo Moore.

La colisión se produjo en Nataniel escuina Santiago. El policía chofer internado en el Hospital de Carabineros y el chofer detenido.

CAYO A UNA NORIA

EL OBRERO de 19 años, por causas que no han sido justificadas, cayó a una noria y murió por inmersión. Juan Madariaga Arriagada, fue hallado en su domicilio de Talagante, por sus familiares en la mañana de ayer.

El occiso no presentaba lesiones que pudieran hacer presumir una agresión.

PEATON MUERTO

GUMERCINDO BARRIENTOS, zapatero de 52 años, murió al ser embestido por un microbús, cuando imprudentemente cruzó la calzada corriendo en Santa Rosa y Tomé.

El chofer del micro, Isajas Arenas Pinto, fue detenido por Carabineros.

¿CRIMENES O ACCIDENTES?

UNA INCOGNITA busca descifrar el Servicio de Investigaciones de Fomento ante el hallazgo de dos cadáveres en el lecho del canal L. Luis. En las compuertas del canal, sector y recinto de la Estación Eléctrica de ENDESA Segundo Fuentes, se halló flotando sobre las aguas el cadáver de un hombre que tenía ser identificado como Juan Germán Hernández Morales, de 23 años, y el cuerpo de un niño, de aproximadamente 5 años.

De inmediato se iniciaron las averiguaciones tendientes a determinar las circunstancias en que estas personas pudieron caer al canal.

Tiroteo en pleno centro

Espectacular Fuga de Delincuente: Valparaíso

LA PREFECTURA de Valparaíso informó que a las 0,50 horas de ayer, frente a Caleta El Membrillo, radiopatrullas deuvo a Luis Alcórza Mancilla, de 22 años, delincuente habitual domiciliado en Nueva Matucana en Santiago, porque anteriormente encontrándose frente al Hotel Mocambo, en calle Cochran 35, disparó con

un revólver sobre un letrero luminoso del establecimiento, ocasionándole daños no evaluados. Al lugar del hecho llegó el subteniente de Carabineros Manuel Velásquez Weiss y el carabiniero Teodoro Bahamondes Contreras quienes intentaron detenerlo. Pero el delincuente, valiéndose de su revólver, dispuso tres tiros sobre los po-

licías, sin lograr herirlas. Uno de los proyectiles, se incrustó en el parabrisas del taxi FT-260 de Valparaíso, de propiedad de Aquiles Torres Valencia, quien evaluó los daños en 2.000 pesos.

Los carabineros, en forma decidida persistieron en su intento y lograron reducir y detener al delincuente, sin apelar al uso de sus armas de reglamento. Pero en los momentos en que lo conducían a la Unidad, desde el segundo piso del hotel alguien hizo un disparo sobre los carabineros que libraron nuevamente sin heridas. Pero el delincuente aprovechó la ocasión y huyó en un bus de la ETC, del cual alcanzó a colgarse sobre la marcha. Un Rad, patrullas lo alcanzó en la Caleta El Membrillo y lo recapturó. En el interior del carro el detenido se inflirió heridas, cortantes en el abdomen, que fueron calificadas de leves.

Las averiguaciones determinaron que quien disparó desde el segundo piso del Hotel sería el delincuente habitual apodado "Loco Turin", por lo cual se encareó su detención. En cuanto a Alcórza será puesto a disposición de la Justicia Militar.

HOMICIDIO

UN COMERCIANTE de Ferias Libres fue asesiinado en la madrugada de ayer, en Las Barrancas, en la esquina del Callejón Lo Prado con San Alberto.

La víctima, Dagoberto del Rosario Zuñiga Vega, soltero de 24 años, presentaba varias heridas a puñal en su cuerpo.

La policía civil cree se trate de una venganza, porque el occiso no sufrió pérdidas de dinero, ni especies.

ESTAFADOR

BAJO ACUSACION de haber cometido más de 24 estafas con cheques de una cuenta bancaria que sólo existía en su imaginación, fue detenido Hernán Sánchez Tapia.

El monto de estos delitos supera los 80 millones de pesos.

RETRATO HABLADO

EN BASE A INFORMES proporcionados por los dos únicos testigos oculares del episodio —un adulto y un niño—, expertos de la Brigada de Homicidios trabajaban ayer en la confección de un "retrato hablado" del ladrón que dio muerte en su domicilio al Ingeniero Astrónomo Sergio Zaldivar Díaz.

Al margen de la reconstitución del rostro del asesino, Investigaciones había aprehendido ayer a una serie de monerros, con el propósito de esclarecer cuanto antes este hecho.

ACCIDENTE DE TRANSITO

CON EL DECESO de José Peña Riveros, de 23 años, subió a once el número de pasajeros fallecidos a causa del grave accidente del microbús Pila-Cementerio, que el domingo último volcó cuando retornaba a Santiago, procedente de Algarrobo.

HALLAZGO DE CADAVER

SIN HABER una explicación sobre el hecho, ayer fue hallado el cadáver del obrero Guillermo Fuentes, 19 años, soltero, sin vida en la esquina de Departamental y Avenida José Pardo Alessandrini.

Al examen policial —Brigada de Homicidios— no se constató lesiones externas, atribuibles a terceras personas.



EL ACCESO A LAS UNIVERSIDADES en Chile, como en el resto de los países con enseñanza avanzada, tiene límites que dejan al margen a un núcleo importante de la juventud. Aquí poniendo en práctica planes pilotos de capacitación profesional, para dar a esta juventud una educación que les permita mejorar sus rentas.

Capacitación Profesional, Otra para Excluidos de la Universidad

Siete especialidades para los jóvenes egresados de Sexto Año y mayores de 18 años

UNA NUEVA OPORTUNIDAD para alcanzar una profesión que les permita contribuir al desarrollo del país, junto con ofrecerles la posibilidad de rentas más elevadas, tienen los alumnos que egresaron de la Enseñanza Media y que no lograron matricularse en las Universidades.

El Instituto Nacional de Capacitación Profesional —INACAP—, filial de la CORFO, puso nuevamente en práctica un plan piloto para formación de personal de alta cualificación, con el objeto de entregar capacitación técnica a estos jóvenes y de proporcionar a las industrias este nivel de personal, que es escaso y necesario en el país.

Para este año el plan piloto ofrece especialidades en mecánica industrial, matricería, construcciones metálicas, dibujo técnico, electrónica y mecánica automotriz.

LOS REQUISITOS

Los cursos tienen un año a un año y medio de duración, de acuerdo con la respectiva especialidad, con un horario intensivo de 8 a 17 horas. Para ingresar se requiere ser egresado de Sexto Año de Humanidades, tener más de 18 años y rendir examen de admisión. Las inscripciones se encuentran abiertas hasta el 28 de marzo.

Al término de sus estudios, los jóvenes egresan como personal altamente calificado en el oficio aprendido, con posibilidades de ejercer ocupaciones de nivel medio en la industria manufacturera. INACAP exige a los egresados realizar una práctica controlada al terminar el curso, a fin de que conozcan el ambiente fabril y, al mismo tiempo, difundir entre los empresarios la existencia de este nuevo tipo de personal. Sólo si cumplen su práctica satisfactoriamente se les entrega a los egresados su título final.

MATICEROS Y MECANICOS

Dos de estas especialidades son matricería y mecánica industrial, oficios de grandes proyecciones en la industria mecánica y metalúrgica e industria manufacturera en general. Ambos cursos se realizan en el Centro de Formación de Instructores y Supervisores de

INACAP, moderno conjunto de talleres equipados para los aportes del Programa de Naciones Unidas para el desarrollo, donde los jóvenes reciben una instrucción altamente práctica.

El programa de cursos de mecánica industrial tiene entrenamiento en mecánico de banco, maquinadas, soldadura, tecnología, matemática aplicada, dibujo, electricidad industrial, supervisión, las declaraciones, y laboratorio de metrología.

Por su parte, los matriceros aprenden a utilizar las matrices de corte, doblado y embudo, así como el técnico, seguridad industrial, matemática y física, cada y laboratorio de metrología.

El campo de trabajo de mecánicos industriales matriceros es amplio e insospechado. En la industria estos profesionales se desempeñan como jefe de equipo de equipos de alto costo, controles de calidad, en talleres y en otros puestos de mando medio. Los egresados de cursos anteriores están todos trabajando en industrias piden regularmente a INACAP para ser contratados en este nivel.

ELECTRICISTAS

El curso de electricidad industrial es realizado en el Centro Franco-Chileno de Electricidad, moderna planta de equipamiento y asesoría técnica del Gobierno chileno.

El campo de trabajo de los electricistas industriales es amplio y creciente. En las empresas eléctricas, donde los egresados pueden desempeñarse en labores de planificación, distribución de energía, en toda la línea de transmisión telefónica y en la instalación y mantenimiento de equipos eléctricos industriales.

Las inscripciones para este curso están abiertas hasta el 28 de abril. Su duración es de 12 meses de instrucción y 3 meses de práctica controlada.

Los jóvenes egresados de 6.º año de enseñanza media que postulan al programa de formación de personal de alta cualificación de INACAP deben dirigirse, durante las horas, al Centro de Formación de Instructores y Supervisores de Electricidad y al Centro Franco-Chileno de Electricidad Industrial, con igual dirección.



LLEGARON AGUILUCHOS VIAJEROS

APENAS SE DIO LA VOZ de "¡Rompan filas!", madres, hermanas, novias y también familiares masculinos, se precipitaron a abrazar y darles la bienvenida a los subtenientes de la Fuerza Aérea Chilena, que, al mando del general de Brigada, Ricardo Solari, realizaron una brillante gira de 36 días por Latinoamérica y Estados Unidos. Ayer fueron recibidos en El Bosque por el Ministro de Defensa, Tulio Marambio.



VIA SWISSAIR, aproximadamente a las 16 horas, llegó ayer a nuestra capital la selección de fútbol, que mañana enfrentará al Estadio Nacional a Colo Colo. A su llegada a Santiago jugadores rusos fueron recibidos por dirigentes de la Asociación Central y del club Colo Colo mañana hoy, probablemente en la mañana.

SE INICIO AYER

Diez Días Alrededor de la Tierra Volará la Apolo-9 con sus Tres Cosmonautas

—El vuelo más peligroso y decisivo en la conquista de la Luna.

—Giran en órbita a 191 kilómetros de altura para facilitar el rescate en caso de fallar el experimento.

CENTRO ESPACIAL DE HOUSTON (Texas), 3 (UPI).— Los astronautas de la Apolo-9 surcaban hoy el espacio en un flamante cohete Saturno y dos cosmonautas iniciando un vuelo de 10 días en órbita de la Tierra para la primera prueba completa del módulo lunar que llevará al hombre a la superficie siléncica.

Comenzaron así la misión más peligrosa y compleja realizada hasta ahora en el espacio. Los militares son James A. McDivitt y David R. Scott, de 39 y 38 años de edad, respectivamente, acompañados Russell "Rusty" Schweickart, de 33 años, quien como sus compañeros acababa de recuperarse de un resfriado que demoró tres días el vuelo.

El poderoso cohete Saturno-5, cuyo peso supera las 3 243 toneladas y constituye el mayor artefacto lanzado jamás al espacio, fue disparado en Cabo Kennedy a las 11.00 A. M. en punto (16.00 GMT), la hora fijada. Once minutos más tarde el cohete y sus dos cápsulas volaban en una órbita situada a más de 191 kilómetros sobre la Tierra.

Un problema menor se planteó poco después del lanzamiento y se temió que posteriormente pudiera surgir otro más. El primero fue revelado por el control de lanzamiento al advertir una falla en un medidor de gas y luego se descubrió un posible problema con una computadora.

Los tres astronautas entraron en órbita a bordo de la nave comando, pero su principal misión será verificar el funcionamiento del módulo lunar estadounidense, un vehículo con forma de araña que utilizarán los exploradores del satélite natural de la Tierra como una especie de transporte de servicio entre la nave madre y la superficie siléncica.

Se trata de la única pieza que todavía debe ser probada en el conjunto concebido por los técnicos norteamericanos antes del primer intento de alunizaje humano posiblemente el próximo julio. El módulo fue elevado al espacio en una especie de cono colocado entre la cápsula principal y la tercera etapa del cohete.

Antes del lanzamiento, el Presidente Richard M. Nixon telefonó a la señora McDivitt para manifestarle su "admiración" por su esposo y los otros dos astronautas.

Nixon emitió posteriormente una declaración elogiando la misión Apolo-9 como un hito que puede "acercar más a la humanidad".

El Vicepresidente Spiro T. Agnew, presenció el lanzamiento desde el Centro Espacial de Cabo Kennedy y luego pronunció algunas palabras ante su personal.

Las pruebas de la Apolo-9 se efectúan en la relativa seguridad de una órbita cercana a la Tierra para aumentar las posibilidades de recuperación de los astronautas en el caso de que se produjera alguna falla durante la misión.

Tras maniobrar delicadamente a una velocidad superior a los 28.000 kilómetros por hora, la tripulación de la Apolo efectuó su primer acoplamiento crucial después de haberse separado de la tercera etapa del cohete impulsor y dar una vuelta para situarse frente al cohete.

Dos minutos después de las 2.00 P. M. (19.02 GMT), volando apenas a una velocidad horaria 800 metros superior a la del cohete, Schweickart guió la Apolo-9 hacia un preciso acoplamiento con el módulo lunar.

"Estamos totalmente acoplados", informó tranquilamente Scott.

La próxima etapa será separar el módulo de la cápsula.

Schweickart es el único bisoño a bordo de la Apolo, dado que McDivitt sirvió como comandante de la Géminis-4 y Scott fue tripulante de la Géminis-8.

Sin embargo, fue Schweickart quien demostró hoy más calma, pues su pulso fue casi normal durante el disparo, mientras que el de McDivitt subió a 135 pulsaciones por minuto.

Los cinco primeros días de la misión estarán consagrados a verificar los motores del módulo lunar y los sistemas de control, mientras que los cinco días restantes se dedicarán a ejercicios de localización de puntos claves, a probar aún más los sistemas y a tareas fotográficas adicionales.

En el programa figuran, asimismo, una "caminata" espacial de dos horas y dos transmisiones de televisión a la Tierra.

La cápsula madre, denominado "Gumdrop" (pastilla de goma) por los astronautas, traerá a la Tierra, a los tres últimos héroes espaciales de los Estados Unidos a las 9.47 A. M. (14.47 GMT), del jueves de la semana próxima, después de cumplir 150 órbitas, mientras que el módulo lunar, denominado "Spider" (araña) se incendiará y consumirá a su retorno a la atmósfera de la Tierra.

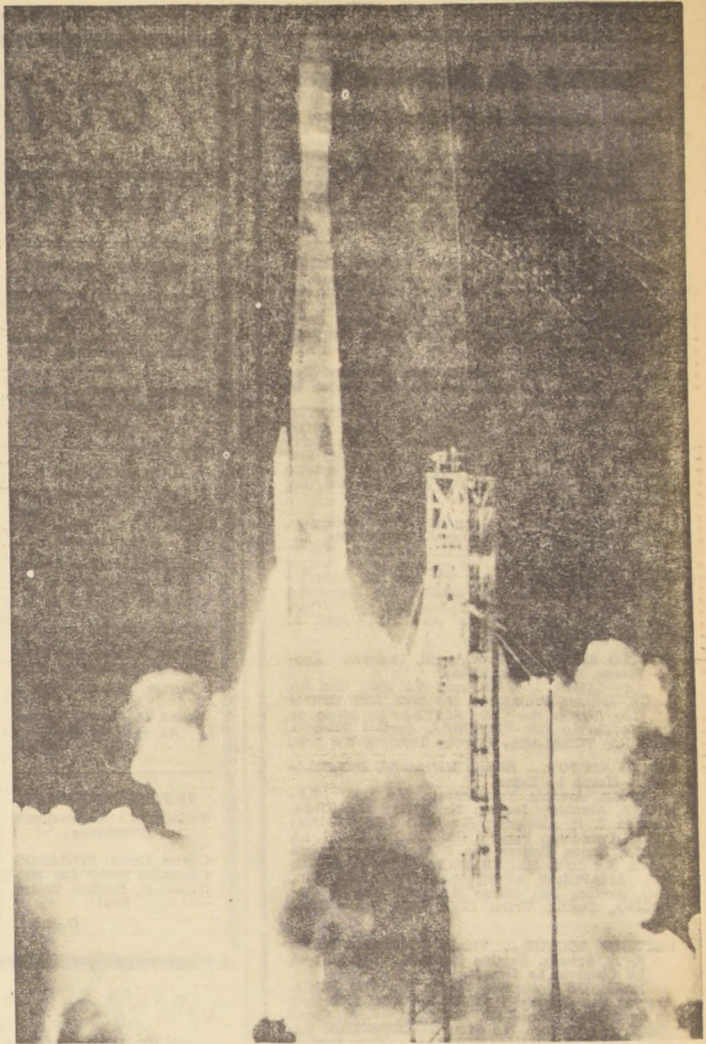

CABO KENNEDY — El impresionante momento del disparo del cohete de tres etapas que puso en órbita el "Apolo 9", con el vehículo que servirá para el próximo alunizaje. Durante diez días girará en torno de la Tierra, realizando un experimento decisivo para probar la viabilidad del descenso humano en la Luna. (Foto UPI).

Poderío Naval y Fuerza Coheteril en Argentina

BUENOS AIRES, 3 — (UPI).— La marina argentina está recondicionando sus viejos buques de guerra y ordenando la construcción de otros nuevos mientras trata de convertir a los misiles en el arma estándar de sus fuerzas, según se informó hoy.

Los diarios de Buenos Aires, citando a un oficial naval de alta graduación, dicen que la Argentina ha logrado "resultados muy buenos" en los ejercicios para probar las plataformas lanzadoras de cohetes instaladas sobre navíos veteranos.

"La Nación" cita al Vice Almirante Constantino Arguelles como diciendo que

la marina "ha asignado gran importancia" al resultado de las pruebas realizadas a bordo del crucero General Belgrano.

Esta nave que fue botada en 1938, recientemente fue dotada de plataformas de lanzamiento de cohetes y centro de control de fuego en Italia.

Los cohetes con que han sido dotados son el modelo "Sea Cat" de origen británico.

Según "La Nación", se sabe de muy buena fuente que la infantería de marina dispone ya de misiles antitanques, y que

también se ha provisto de misiles al regimiento de Artillería Antiaérea N.º 1, con asiento en la base naval de Puerto Belgrano.

Según se supo, los misiles antitanques son del tipo "Tiger Cat" de origen británico.

Con respecto a las fragatas, "La Nación" cita al vice almirante Arguelles diciendo que "se ha formalizado ya la producción de los astilleros Vickers de Gran Bretaña, donde se construirá la primera unidad, para proceder de inmediato al montaje de otra igual en

el país, donde se cuenta con la mano de obra necesaria".

"Se está tratando de renovar todo el material de la flota continuando —teniendo muy en cuenta las posibilidades del país, razón por la cual se trata de planes de largo alcance".

Más adelante agregó que el portaaviones 25 de Mayo, recientemente adquirido en Holanda, llegará a la base naval de Puerto Belgrano para el mes de octubre y, luego de un alistamiento, podrá estar incorporado a la flota para los primeros días de diciembre.

Luego descartó que se haya concretado la venta del portaaviones actualmente en servicio, el Independencia a ningún país sudamericano. Negó también que se haya planeado su transformación en porta-helicópteros, como se ha efectuado con unidades similares en otro país.

VENEZUELA: NO MAS PRESOS POLITICOS

CARACAS, 3 — (ANSA).— "Entregaré el poder sin ningún preso político", declaró el presidente Leónel, al referirse al nuevo indulto en virtud del cual saldrán en libertad otros sesenta presos políticos.

El jefe de Estado anunció que los detenidos que aún permanecían en las cárceles del país empezarán a salir en libertad esta misma semana.

Sorprendió que entre los procesados que recu- peraron su libertad por decreto del presidente se encuentre el capitán José Teodoro Villecas, quien fue señalado como el jefe militar del movimiento ocurrido en Caripano contra el Gobierno del ex presidente Betancourt.

Moscú y Pekín se Acusan Mutuamente

Por el incidente armado en su frontera común.

TOKIO, 3 (ANSA).— Incluso el régimen zarista reconocía la región de Chen Pao como china", afirma la nota de protesta de China Popular enviada a Moscú a causa del incidente de ayer sobre esta zona de frontera entre China y la URSS en litigio.

Radio Pekín transmitió esta mañana el texto de la nota con que los dirigentes chinos respondieron en el mismo día de ayer a la nota de protesta de la URSS.

Invirtiendo la versión soviética sobre el incidente, la nota China afirma que fueron los soviéticos los que abrieron el fuego, dirigiendo sus tiros contra una patrulla china.

"Actos de provocación desatinados", fueron perpetrados contra los soldados de la patrulla, muchos de los cuales resultaron muertos o heridos, dice la nota. "La patrulla china, en consecuencia, se vio obligada a abrir a su vez el fuego para defenderse".

En la nota de protesta los chinos exigen "el castigo de los responsables" y hacen a las URSS "la solemne advertencia" de que "el sagrado territorio chino no puede ser violado".

"Si osaran continuar provocando conflictos armados entre las tropas soviéticas y chinas de frontera, las tropas de frontera chinas pasarán a un contraataque decidido. El Gobierno de la URSS será el único responsable de todas las graves consecuencias que se podrán derivar", continúa el documento.

MOSCU, 3 (ANSA).— "La impruden-

te incursión armada en el territorio soviético por parte de un destacamento chino, el día dos de marzo, fue una provocación organizada por las autoridades chinas con el propósito de agravar la situación en la frontera soviético-china".

Así afirma particularmente una nota del Gobierno soviético enviada al Gobierno chino, difundida en las primeras horas de la tarde por la agencia noticiosa soviética "TASS". La nota sigue al anuncio de anoche, en el que se denunciaba el incidente en la zona de Nizhn-Mikhailovka (extremo oriente) y a la sucesiva nota de protesta china que, subvirtiendo los términos de la nota soviética, volcaba la responsabilidad sobre las autoridades soviéticas, denunciando un cierto número de muertos y heridos por parte China.

En la nota, el Gobierno soviético protesta asperamente contra las peligrosas acciones de provocación de las autoridades chinas en la frontera soviético-china, pide una investigación inmediata y exige el castigo más severo para los responsables de la "provocación". El Gobierno soviético insiste, además, para que se tomen inmediatas medidas para prevenir cualquier nueva violación de la frontera.

El incidente se produjo en la isla fluvial de Damanski (Chen Pao para los chinos) en el río Ussuri. La isla es reivindicada por chinos y soviéticos.

MINUTO A MINUTO SE AGUDIZA PELIGROSA TENSION EN BERLIN

BERLIN, 3 (UPI).— Los comunistas obstaculizaron el tráfico militar occidental por la carretera que conduce al oeste y enviaron tanques a reacción a patrullar los vitales corredores aéreos abiertos hacia esa aislada ciudad.

Tropas y tanques de la Unión Soviética y Alemania Oriental que celebran maniobras en la zona demarcan durante una hora un convoy del ejército estadounidense en la autopista Berlín-Helmstedt, que se extiende 175 kilómetros y es la única utilizable hacia el oeste para el tránsito militar aliado.

Pilotos de las Aerolíneas comerciales occidentales in-

formaron sobre la creciente actividad de casas soviéticas justo en la proximidad de los tres corredores aéreos de 32 kilómetros de ancho que conducen sobre Alemania Oriental hacia Berlín Occidental.

Sin embargo, no hubo interferencia con los vuelos comerciales, pese a la amenaza soviética formulada la víspera de tomar medidas contra los aparatos que transportan delegados a la reunión del Colegio Electoral de Alemania Occidental.

El representante ruso en el Centro de Seguridad Aérea establecido por las cuatro potencias en Berlín advirtió que la Unión Soviética no asumiría responsabilidad alguna por esos vuelos que calificó como "ilegales".

Los delegados aliados responsabilizaron a los rusos por la seguridad aérea y agregaron que los vuelos continuarían conforme a lo programado.

El Alcalde de Berlín Occidental, Klaus Schütz, admitió entre tanto su fracaso en alcanzar un compromiso con los comunistas y dijo que la elección tendría lugar el miércoles, como se había previsto.

El diario oficial del Partido Comunista de Alemania Oriental, por su parte, reiteró que sólo hay un medio de evitar las represalias: "Suspendir la provocación programada para el cinco de marzo".

BONN, 3 (UPI).— El Gobierno de Alemania Oriental hizo caso omiso de una gestión realizada a último momento por Alemania Occidental para lograr una avenencia que impida una seria confrontación en Berlín entre aliados y comunistas.

El Canciller Kurt Georg Kiesinger y el Ministro de Relaciones Exteriores de la República Federal alemana, Willy Brandt, mantuvieron anoche una reunión urgente en esta capital para buscar una salida a la crisis que surgió por la oposición de Alemania Oriental a tolerar la elección del Presidente de Alemania Occidental en la ex capital alemana, acto que ha sido fijado para pasado mañana.

"DESERCIÓN?" un sargento del Ejército norteamericano, acompañado de su esposa y un hijo de dos meses, se internó en el territorio de Berlín Oriental hace 24 horas sin que hasta el momento haya regresado, según anunció hoy el comando norteamericano.

Las autoridades comentaron que no podían explicar los motivos que tuvo el militar para tomar semejante decisión, negándose a identificar al matrimonio hasta tanto se comunicara lo acontecido a sus familiares.

Dayán y Golda Meir se enfrentan para suceder a L. Eshkol

JERUSALEN 3 (UPI).— Una división en el Partido Laborista oficial fue revelada hoy aquí con una fracción que apoya al General Moshe Dayán contra Golda Meir para encabezar el futuro Gobierno de Israel.

La totalidad de los miembros laboristas del Gabinete apoyó anoche la candidatura de la señora Meir a la sucesión del difunto Primer Ministro Levi Eshkol, exceptuando uno que se cree que es el titular de la Defensa, es decir, Dayán.

Si bien el disidente no fue oficialmente identificado, el Secretario General del Partido Laborista, Shimon Peres, emitió después de una reunión política una declaración expresando, entre otras cosas, los siguientes:

—Dayán sería el jefe de Gobierno más adecuado.

—Su nombre será sometido a una reunión del Comité Central del Partido convocada para el próximo domingo.

La reunión de la víspera agrupó antiguos miembros del Partido Laborista, el cual se sumó al Laborista.

Fuentes laboristas se manifestaron sorprendidas por la repentina disidencia de El Rafin, pues esperaban confirmar mañana a la señora Meir con el apoyo unánime de los Ministros del Gabinete, convenciendo así para que aceptase la jefatura del Gobierno.

Los observadores, sin embargo, estiman que la abrumadora mayoría favorable a la señora Meir, quien cuenta 70 años de edad, y fue Ministro de Relaciones Exteriores, podría asegurarse de cualquier modo la sucesión de Eshkol.

Argentina Apoya a Perú y Ofrece su Mediación en el Conflicto con USA

BUENOS AIRES, 3 (UPI).— El Embajador del Perú, Gonzalo Fernández Puyo, anunció hoy en conferencia de prensa "la aceptación total", por parte del Gobierno de su país, de "los buenos oficios y la colaboración argentina" en el conflicto surgido con los Estados Unidos a raíz de la expropiación de la International Petroleum Company (IPC).

El diplomático agregó que "Argentina cuenta con el beneplácito del Gobierno de su país" en la gestión de "buenos oficios y colaboración ofrecida", a raíz del conflicto.

Afirmó que "Argentina fue quien le dio la primera manifestación de solidaridad al Perú en el mes de diciembre pasado, aunque ustedes la hayan conocido apenas en febrero". Agregó que la misma fue "amplia, de total apoyo y de solidaridad".

Preguntado hasta dónde podrá avanzar la acción argentina, respondió:

"Es necesario en toda gestión diplomática mantener reserva porque si no, se puede echar por tierra todo lo realizado".

Consultado sobre el alcance de la expresión "beneplácito" respecto de la gestión argentina, aclaró que ello significa "aceptación total". Seguidamente, elogió la gestión del Canciller argentino, Nicanor Costa Méndez, y, además, destacó que el Presidente Juan Carlos Onganía es amigo personal del de Perú, general Juan Alvarado.

Luego acusó a la Compañía de querer falsear la imagen del conflicto en el plano internacional, lanzando una campaña de propaganda en todo el continente.

"En estos momentos, el Perú afronta problemas que pueden tener consecuencias graves para el sistema interamericano", destacó.

Israel Desautorizó a su Agente que Mató a un Terrorista Arabe en Suiza

GENEVA, 3 (UPI).— Israel desautorizó a su agente de Seguridad, que se excedió en el asesinato de un terrorista arabe que mató a un agente de la seguridad israelí en el aeropuerto de Zurich, en febrero.

El Canciller Federal, Karl Schmid, actuando como vocero, dijo que un nota del Gobierno israelí explica que el agente estaba solo a cargo de la Seguridad de los pasajeros en el interior del aparato.

Los disparos de pistola hechos por el agente en el exterior del avión no son considerados "función oficial" según el Gobierno de Israel, según la contestación del Estado judío a la nota de protesta enviada por el Gobierno suizo, mediante el cual el agente fue desautorizado después del ataque de los árabes y mató a uno de los terroristas. Al igual que los tres árabes restantes, el agente judío se encuentra detenido en Zurich.

Turno de farmacias

Semana comprendida desde el 1.º al 8 de marzo de 1969.

PRIMER SECTOR.— Mapecho, Avenida Bernardo O'Higgins, Teatinos, Cerro Santa Lucía, esquina FRANCO INGLESA, Portal Bulnes, esquina Merced, PORTENA, San Antonio No 94; TELLO, Bandera No 628; DEL INDIO No 1, Ahumada No 2; MERCED, Merced No 403; IBERIA, Estado No 190.

SEGUNDO SECTOR.— Teatinos, Catedral, Balma-ceda, Quinta Normal, Carrascal, Bianqueade, COLON, San Pablo No 3310; ITALIANA, San Pablo No 2402; BITRAN, San Pablo No 1505; VENECIA, Catedral No 2201; QUINTA, Nueva Imperial No 4498; BARRANCAS, San Pablo No 5420; IDEAL, Mapecho No 6101.

TERCER SECTOR.— Avenida Bdo. O'Higgins, Ramon Freire, Población Los Nogales, Zanjón de la Aguada, San Diego, ANDRADE, Avenida Bdo. No 2902; CONTI-NENTAL, Avda. Bdo O'Higgins No 4030; IVON, Avda. Matta No 1538; LAS REJAS, Avenida Ecuador No 5142; LA SANITARIA, Bascuñán No 696; BLANCO, San Ignacio No 702; VIEL, San Ignacio No 1998; CARRERA, Los Pingüinos No 4294, Población Los Nogales.

CUARTO SECTOR.— Avenida Bdo O'Higgins, Franklin, San Diego, Avenida Bustamante, BAQUEDANO, Avda. Vicuña Mackenna No 2; ALHAMBRA, Lira No 702 esquina 10 de Julio; SANTA ROSA, Santa Rosa No 1398; EL MERCURIO, San Diego No 301; PARIS, San Diego No 2167; MAULE, Leon Ugalde No 1599; CAMPLA, Avenida Portugal No 497; AVENIDA MATTA, Avenida Matta No 994.

QUINTO SECTOR.— Providencia, Vitacura, Apo-quindo, Las Condes, Bilbao, LAS LILAS, J. M. Infante No 179; DE LA CRUZ, Avenida Providencia No 2012; DEL ORIENTE, Las Condes No 7172; ANDINA, Hernando de Magallanes No 972; VITACURA, Avenida Vitacura No 5342; TOBALABA, Avenida Tobalaba No 1191.

SEXTO SECTOR.— Bilbao, Irrazábal, Bustaman-te, Maucul, La Reina, FARR, Avenida Yrarrázaval No 3133; LARRAIN, Avenida Larrain No 8877; BRASILLIA, Avenida J. P. Alessandri No 3533; LOS ALMENDROS, Presidente Batte y Ordoñez No 4508; LA REINA, Simón Bolívar No 5708; SUR, Avenida Grecia No 1004; PROVIDENCIA, Roberto del Río 1654; AMAPOLAS, Elcecer Parada No 2032; BILLBAO, Avenida Fco. Bilbao No 1299; SANTA CAROLINA, Castillo Urizar 2259, Villa Santa Carolina.

SEPTIMO SECTOR.— Vicuña Mackenna, Zanjón de la Aguada, Camino Melipilla, San Miguel, La Cisterna, La Granja, MELENDEZ, Avenida Buzeta No 470; ROCA, Avenida San Joaquín No 2399; LA LINEA, Ferman-do de Albano No 02880 Población J. M. Caro; BERNA, Casablanca No 2424; TURQUESTAN, En-rique Matta No 1551; ASTURIAS, Gran Avenida No 4308; PUNTA ARENAS, Gran Avenida No 6045; BERMACO, Gran Avenida No 9878; LO OVALLE, Fuenzalida de Urrejola No 600; LA LE-GUA, Santa Rosa No 3890; SAN CARLOS, Uru-guay 1698, Población San Ramón; SPLENDID, Ave-nida La Feria 4760, San Miguel.

NOTA: Todos los turnos son sólo para la atención del despacho de recetas, medicamentos re-urgencia y útiles de curación; y podrán ser des-pachados después de las 21 horas por la ven-tanilla correspondiente.

GUIA PROFESIONAL

ABOGADOS

SANCHEZ DEL POZO
Especialmente asuntos ma-trimoniales. Posesiones efectivas, Particiones, Al-mentos, Rectificaciones nombres, Cobranzas, Che-ques.
Moneda N° 1137 — Of. 78
Teléfono 80813
G. P. H. O. C.

RAQUEL KOGAN B.
Toda clase de asuntos.
Compañía 1048, 9º piso,
Depto. A — Fono 84844
Horas: 18 a 20

DENTISTAS

SOLDADURAS DE PLACAS. ENTREGA 30 MIN.
Doctor FROIMOVICH

Molina 12, esquina Alame-da — Fono 90536
G. P. C. 41169

PROTESIS DENTALES
Soldaduras - Reparaciones Inmediatas
Clínica Dental EDWARDS
Compañía 1048 - 3er piso
Depto. A - Edificio Teatro Real
C. Indef.

DENTISTAS

RESTAURACIONES URGENTES
Placas, Puentes
Reparaciones
Clínica Dental CENTRAL
Compañía 1068 - Of. 1103
Fono 85702
GP. 31-11

Dr. Bórquez
Dentaduras inmediatas.
Coronas, Fundas - Aten-ción rápida a horario con-venido.
Compañía 1068 - Of. 1103
(Alto Teatro Plaza)
Fono 85702
GP. C-Indef. 1969

MATRONAS

SEÑORA PHERINY
Lord Cochrane 114
H. O. C. GP.

MEDICOS

Dr. JOSE FROIMOVICH
ESPECIALIDAD VEJEZ
Avenida Bulnes 377 - De-partamento 605 — Fono 67176

Dr. GASTON RAMIREZ
Plaza Manuel Rodríguez 66
Fono 68823
H. O. C. GP.

DOCTORA NAVARRETE
Señoras
Obstetricia, Ginecología
Vicuña Mackenna 823
Teléfono No 35912
Consultas de 16 a 19 horas

MEDICOS

Dr. HERNAN DEL PINO
Enfermedades de Niños
Rayos X
Consultas de 14 a 16 horas
Mac Iver 142 — 2º piso
Oficina 204 — Fono 393601
Lunes, Miércoles y Viernes
Domicilio: Fono 496745
Pedir hora

Dr. VITERBO PARRA BARAHONA
Señoras, Obstetricia, Gi-necología - Consulta
CLINICA BOSTON
Alameda 1620 - Fono 81921
Atención de 11.30 a 14.30
Domicilio: Teléfono 372399

Dr. SAINZ RECIO
No atiende hasta nuevo aviso.
A/5 Marzo/G.P.

URGENCIAS DOMICILIOS
MEDICINA GENERAL
Teléfono 66739
G.P. A-2-4

OCULISTA

DOCTORA TOBAR
Moneda 1040 - Ofic. 1204
Teléfono 64837
Consultas: 18-19.30 horas.
Sábados, de 12 a 13 horas.
P. G. A. 10-II-69

OPTICAS

OPTICA SEREA
Mao Iver 171
Despacho exacto de re-cetas — Anteojos
Precisión - Calidad
Economía - Rapidez
A. 313 69 C.

PRACTICANTE

LUIS ALDUNATE
Practicante
Edificio Waldorf, Ahuma-da 131, Depto. 916, Fono 60828
Atiende prescripciones mé-dicas en vías urinarias.
Curaciones, inyecciones.
Atención domiciliaria

PEDICURO

AVILES
Pedicuro - Practicante
Av. Cumming 441 - MIXTO.
Indolore. Hora y llamado a domicilio.
87596
G.P. A-2-4

INDISA

SERVICIO MEDICO DOMICILIARIO
PARA ADULTOS Y NIÑOS
NOCTURNO Y SABADOS, DOMINGOS Y FESTIVOS
Fono 254555

Coloree Este "Moro"
Gane Uno de Nuestr
100 Premios



Su Almanaque Comercial

NEUMATICOS

NEUMATICOS - CAMARAS
baterías. Reauchaje General
INSA - Concesionarios Suc.
Jorge Castillo Bascuñán. Salas
de ventas: J. M. Miguel de la
Barra 451, Teléfono 31396. —
Estación de Servicio: Maturana
1298, Teléfono 65744.
NEUMATICOS, ECONOMIA
Garantía neumáticos hanta
toda los tipos. Avenida España
72.

COLCHONERIAS

"HIDALGO", FABRICA DE
colchones. Marquesas cromas-
das, Ropa de cama. Mantas
de Castilla. Ventas por may-
or y menor, San Alfonso 54.
Fono 95758. 8-X-69

DEPORTES

MISAELESCUTI
Al Servicio de los Deportistas
Bandera 767 — Teléfono 81711
GC131X16

SOMBREROS

Hechuras, Composturas Fias
Sombreros Nuevos - Fieltra-
Vaqueros - Texanos - Pitta
CLINICA SOMBREROS
Mac Iver 579 — Fono 35108
GC13-1X-R

MENAJE

HIDALGO
Cristalería - Loza - Enlozado
Artículos regalos
Cocinas
SAN ALFONSO 42
G. C. 5 Nov.

TRANSPORTES

"LA RAPIDA" - MUDANZAS
dentro, fuera Santiago. Espe-cialidad mobiliario fino, cajas
fondo. Avenida Matta 265,
84604.

MUEBLERIA

"SUPER MUEBLES"
Radios - encendedoras
Refrigeradores - Lavadoras
Máquinas de coser
Modernos estilos
CREDITOS
Serrano 415 - Arturo Prat 414
Teléfono 382376
A. C. 8-I-69

PIGMENTOS

PIGMENTOS COLORANTE
Para estampar, teñir telas
Calidad - Garantía
TELEFONO 382452
GC124D

LAVADORAS

SERVICIO TECNICO
HOOVER
Repuestos Legítimos
Precios de Fábrica
Pedro de Valdivia 3398
A. C. 8-I-69

TELEVISION

RADIO AMERICA LTDA.
Antenas I.V. F.M.
Pilas para Radio, San Diego 624
teléfono 85101. GV 26 (ul)

RADIO TELEVISION

SAPLES
Confeccion muebles
Alta calidad
Precios módicos
Bustamante 468

AUTOMOVILES, GARAGES ACCESORIOS

IMPORTADORA SANTIAGO
Frenos, Embragues. Autos ca-miones tractores, maquinaria,
industriales. Alameda 2395
Teléfono 96825.
6 septiembre 1969

FRENOS BASSI

Distribuidores - Bajas
BENDIX - SHYFEERUS
Embragues - Repuestos - Frenos
ALAMEDA 4050 -
AQUELME 6

SEÑOR AUTOMOVILISTA

buscando repuestos de goma
llegará a "GOMATEX"
Alameda 2129 - 712780
G. C. 8-I-69

POMANAS Y BALANZAS

REPARACIONES EN GENERAL
Romanas para ganado y
**SAN ALFONSO 236 - Telé-
fono 94352**
G. C. 5 Nov

FCAS. VARIAS

FABRICA VENTAS DETALLE
CASACAS CUERO
- Impermeables - Castilla -
Almirante Latorre 30E
GC-27 VIII-61

NOMBRE ... Calle en que vive ...

EDAD ... Calle en que vive ...

BANCO DE CHILE

MERCADO LIBRE BANCARIO

Dólar	E\$	8,03
Libra	E\$	19,111
Dólar Futuro	E\$	3,03

MERCADO DE CORREDORES

Dólar	E\$	9,07
Libra	E\$	21,586
Dólar Billete	E\$	9,20

SANTIAGO, 3 de marzo de 1969.

Profesionales de los Ferrocarriles del Estado

Cítase a Asamblea General de para el miércoles 5 del presente 10.30 horas, en el Instituto de In- de Chile, San Martín N° 352.

TABLA: Remuneraciones Varios.

A LA SFRENA VIA JE. FN.T.O.



SALON BUS CHOA
COMODIDAD Y RAPIDEZ
Salidas diarias a:
LOS VILOS - ILLAPEL - SALA-
COQUIMBO - LA SERENA
Servicio: Giros - Reembolsos - En-
INFORMACIONES AL TELEFONO
GENERAL MACKENNA 1040 - 81

DEFUNCION.

Ha fallecido nuestro querido compañero, señor

MANEL ORELLANA DIAZ
(Q.E.P.D.)

Sus funerales se efectuarán hoy en el Cementerio Metro-politano, saliendo el cortejo, a las 11.45 horas, desde su casa-habitación ubicada en calle Sauzal No 566.

SINDICATO ALGARROBAL DE COLINA.

IN MEMORIAM.

Con motivo de cum-plirse el primer ani-versario del falleci-miento de la señora

MARIA SUSANA SALINAS T.
(Q.E.P.D.)

Se le oficiará una misa por el eterno descanso de su alma, hoy, a las 10 A. M., en la Capilla del Cementerio Ge-neral.

LA FAMILIA.

HOY DIA
MARTES
DIA de USAR DOLLY PEN

IN MEMORIAM.

Con motivo de cum-plirse el quinto ani-versario del falleci-miento de don

LUIS MIRANDA MIRANDA
(Q.E.P.D.)

Se le oficiará una misa por el descanso de su alma, hoy, a las 10 A. M., en la Capilla del Cementerio Ge-neral.

LA FAMILIA.

CAJA DE CREDITO POPULAR

Sucursal N.º 2, Vicuña Mackenna 200
Gran Exhibición de Objetos Varios
HOY: MARTES 4 de marzo de 1969, de 8.30 a 15 horas

Préstamos concedidos en JULIO de 1968, con ven-ci-miento en ENERO de 1969
Numeración: Inicial Terminal
Suc. No 2 214 007 317 084
PAGO AL CONTADO EN EFECTIVO ENTREGA AL TERMINO DEL REMATE

Municipalidad de Nuñoa
COLEGIO ESCRUTADOR DEPARTAMENTAL

Se pone en conocimiento del público que el Colegio Escrutador Departamen-tal del 3er. Distrito, que comprende las comunas de Nuñoa, Providencia, Las Cordes, La Reina, La Florida San Mi-guel, La Cisterna, La Granja, Puente Al-to, Pirque, San José de Maipo, funcio-nará en la Sala de Sesiones de esta I. Comaración en Avenida Irrazábal N° 4280.

NUÑOA, 3 DE MARZO DE 1969.
BALBINA VERA DE SAINTARD
ALCALDESA

TARZAN



JUAN MARINO



DICK TRACY

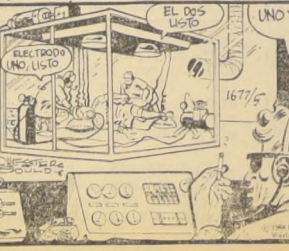
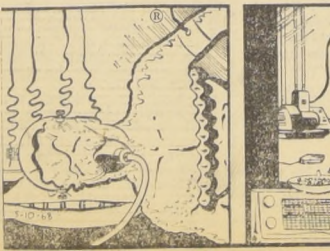

500 Millones Ofrece Pagar Unión Española por Reinoso

Santiago, Martes 4 de Marzo de 1969

Los "Pepes", Enojados con Honorino Landa

Genio y figura hasta la sepultura. Muy disgustados se encuentran los dirigentes de Unión Española con el jugador Honorino Landa. El hecho que molestó a los directivos hispanos es que Honorino, sin pedir permiso a nadie, se mandó cambiar el sábado último a la costa, en circunstancias que sabía que Unión Española jugaba ese día con Audax Italiano un encuentro privado de entrenamiento. Los directivos españoles se reunirán en forma especial con Landa para enrostrarle su irresponsabilidad y señalarle que no habrá otra oportunidad, pues él había empeñado su palabra de que sólo se dedicaría al fútbol. Ante esta promesa fue que aceptaron su contrato en forma muy especial. Landa entrenó ayer en Santa Laura con el cuadro superior durante dos horas y mostró gran dedicación y entusiasmo.

Está en camino (nunca se sabe lo que puede pasar en estos días) de concretarse una de las más altas transferencias, en materia de billetes, del fútbol profesional chileno. En efecto, los que saben (?) sostienen que Unión Española ha ofrecido la fabulosa suma de 500.000 escudos (quinientos millones de pesos) por el pase de Carlos Reinoso.

La "sumita" sería reunida en un esfuerzo extraordinario por varios de esos "invercionistas" particulares que a veces tiene el club de Santa Laura, y que, luego influyen para que el jugador que ellos contrataron deba jugar aunque sea un "paquete". Claro que, en este caso, se trata de un crack archiprobado, pero nadie asegura que la inversión de 50.000 dólares haga campeón a Unión Española este año, y es lo menos a lo que pueden aspirar quienes se "ponen" con esa suma.

Ahora, que Audax Italiano llegó a tiritar cuando supo el monto de la oferta, porque mucho cariño le tendrá a su crack, y muy bueno será éste, pero quinientos melones le rompen el cariño a cualquiera, máxime si las platas sirven para cubrir el tremendo déficit que tiene la rama de fútbol del club italiano, que varias veces ha hecho pensar a sus dirigentes en disolver la rama y dedicarse al ciclismo y a las actividades societarias.

A Reinoso se le llena la cara de risa; primero, porque eso lo vuelve a poner en el primer plano de la noticia futbolística; luego, porque aseguraría su porvenir, y, por último, porque conoce a los dirigentes y no arriesga opiniones sobre la materia. El hombre espera lo que ocurra. Nosotros también.



QUE GANAN PLATA.—Elias Figueroa, que se ha "hecho el pino" en Uruguay, y Carlotto Reinoso, que está a punto (si no pasa nada raro), de hacerlo en Chile, si Audax lo transfiriere a Unión Española.

Llegaron los soviéticos

Dicen que Traen al Sucesor de Lev Yashin: Pschenichnikov

Alrededor de las 17 horas de ayer lunes arribó a Pudahuel el avión que trae a la Selección Nacional de la Unión Soviética desde Brasil donde realizó su primera presentación en canchas sudamericanas. El elenco rojo que se prepara para el Mundial de Fútbol de México, realizará una sola presentación en nuestro país, enfrentando mañana a Colo Colo en el Estadio Nacional.



SELECCION DE LA URSS, que mañana enfrenta a Colo Colo. Es la que actuará en el Mundial de México, el próximo año

La representación rusa viene a cargo del conocido director técnico Gabriel Katchalín y los propios directivos de la Federación de ese país llaman al equipo que realiza esta gira "Selección 'A'", calificado de esta manera como cuadro titular para el Mundial al que actuará mañana en el campo futbolero. Las primeras declaraciones del técnico de la U. R. S. S. fueron que su equipo está formado por valores conocidos y nuevas figuras que están afianzando a la formación. Uno de los que mencionó fue el arquero Pschenichnikov a quien señalan como el "sucesor" de Lev Yashin y a Abduralmov un centrocampero que es todo un goleador. Por su parte, Colo Colo, ha estado entrenando para sacarse de encima los muchos kilos de más que sus cracks trajeron luego de las vacaciones. Ayer vimos, por ejemplo, a Mario Rodríguez el que a su regreso de Buenos Aires luce la misma "cultura" cargada a los "bifes y ravioles" con que llegó a Chile hace un año.

Los albos comprendiendo la seriedad del compromiso, han solicitado (lo que no quiere decir que los consigan) varios refuerzos. Estos son Eladio Zárate, Carlos Reinoso, Adán Godoy y Rubén Marcos. De éste último se dice que es muy difícil que la "U" lo facilite, por cuanto el cuadro universitario debe jugar en Concepción el mismo miércoles y debe llevar a todas sus figuras por así exigirlo el contrato.

Eduardo Valero:

Lo Barato También Puede Ser Bueno...

Eduardo Valero, 25 años, soltero, listo para presentar su memoria de químico industrial, cinco años acaba de firmar por Audax Italiano por una temporada. Aunque tenía el pase en su poder, aceptó la oferta de 1.100 ESCUDOS MENSUALES, exentos de toda prima. Un jugador de los más baratos de nuestro fútbol, considerando el monto promedio de los sueldos que pagarán los clubes profesionales de primera división este año. Valero es un buen delantero, apto para rendir en cualquier ataque, por su dribling veloz y enorme visión de gol. Así lo entendió Luis Alamos, quien insistió en su contratación. Sin embargo, cuesta creer en ese bajo sueldo, cuando hay otros jugadores que han firmado en otras instituciones por cantidades mayores, teniendo menos condiciones incluso. —¿No cree usted que ganará muy poco? —Yo necesitaba que me vieran en primera división. Futbolísticamente me considero en condiciones de imponerme. Está estipulado en el contrato que si juego más de cuatro partidos en el primer

equipo me reajustarán el sueldo. Pero mi deseo era jugar en primera. —¿Audax lo recibió bien? —Sí, no me puedo quejar. Uno cuando llega a un club se siente solo, pero en Audax encontré compañeros que inmediatamente me acogieron amistosamente. Antonio Vargas, Carlos Reinoso, Carlos Rodríguez, entre otros, me han ayudado para que me ambiente rápido. La opinión de Reinoso sobre mi persona es importante, por ser un crack. —¿Y Lucho Alamos? —El, junto con Rolando Torino, me dieron confianza desde el principio. En los entrenamientos he seguido haciendo lo que estaba acostumbrado en Universidad Técnica. Y creo que he conformado a don Lucho. —¿Por qué nunca antes intentó otro club que no fuera de Ascenso? —En parte, porque estaba cómodo en Universidad Técnica, donde estudiaba. Egresé el año pasado como químico industrial y sólo debo entregar la memoria que ya tengo lista. Pero recibí antes varias propuestas de otros clubes, que no llegaron, sin embargo, a concretarse. —¿Cambiará su modo de jugar en Audax? —No creo, por lo menos en el aspecto futbolístico. Mi manera de jugar

se la debo a don Gracián Miño, que me enseñó siempre que el delantero debe saber actuar sin la pelota, que sin ella hay que ser un defensa más, que hay que marcar al rival, no quedarse nunca parado. Debo todavía superar mi temperamento. A veces me amuro en la cancha y baja mi rendimiento. Pero estoy logrando ese cambio fundamental. —¿Cómo ve a su nuevo equipo? —Audax tendrá una buena campaña este año. Hay mucha juventud con condiciones. Por lo menos, yo lo veo mejor que el año pasado. Por Universidad Técnica me tocó jugar contra Audax en partidos de entrenamiento y los ganamos varias veces. —¿Su criterio cambiará si es reserva? —No, porque trataré de ganarme el puesto. Sólo quiero que me den la oportunidad para ponerle todo el empeño posible. Valero nos deja un halo de modestia, de una humildad que no arriesga en la fe sobadora, sino en la confianza lógica y humana del jugador que tiene condiciones. Su flaco contrato no disminuye su opción a ser titular, porque Alamos quiere un equipo joven, rápido y ganador. Si lo bueno cuesta caro, con el ex delantero técnico la sentencia deberá tambalear...



EDUARDO VALERO

En Asunción Cerro Porteño Apenas Empató con el Bolívar

ASUNCION, 3 (ANSA).— "Cerro, con muchos nervios, dejó escapar un seguro triunfo", dice el título principal de "La Tribuna", refiriéndose al encuentro entre Cerro Porteño y Bolívar, válido por la Copa Libertadores de América, que terminó empatado en un gol por bando. Y un subtítulo destaca: "Párraga, una figura excepcional en el ago visitante". Por su parte, "A B C" ofrece estos títulos: "Cerro en noche opaca" y "Bolívar congeló el ritmo del partido". Norberto Fernández, DT del elenco del Bolívar enjuicia el partido con estos términos: "El partido desde luego no fue un dechado de tecnicismo. Pero eso sí, tuvo vibración, porque los ataques se sucedieron de un sector a otro. Los muchachos cumplieron fielmente las indicaciones previas. El empate, que desde luego nos llena de satisfacción nos pone en una situación de mayor tranquilidad para enfrentar a Olimpia, porque aún perdiendo tenemos asegurado jugar una finalísima con el campeón paraguayo". En esta tercera serie, con cinco partidos jugados, Cerro Porteño y Bolívar encabezan la tabla con siete puntos, sigue el Olimpia con cuatro partidos y tres puntos, y finalmente está el Litoral, sin posibilidades de clasificación, con un sólo punto conseguido en cuatro encuentros. El Bolívar descansará hoy y sólo están sentados el goleador Párraga y Rada. Pero indicó el adiestrador Fernández que ambos estarán en las prácticas desde mañana y que jugarán en el decisivo encuentro que se disputará el viernes de esta semana, enfrentando al Olimpia, campeón paraguayo.

Pelayo Ayala "se Pasó" en la Práctica de Gasco

Novedades en la práctica de ayer de Colo Colo: el retorno de Mario Rodríguez, la lesión de Efraín Santander y la presencia del paraguayo Pelayo Ayala, que estuvo integrando el posible equipo titular que enfrentará a los "Fusiles". Veinte minutos de gimnasia y un encuentro jugado a "full-time", ordenó la dupla Hormazábal-Torrealba (Paco Molica se repone en la Clínica Santa María del ataque de apendicitis que le afectó la semana pasada). Todo cumplido con mucho esmero y mucha dedicación. Al margen de la cancha y observando con atención se encontraba Héctor Gálvez acompañado del dirigente Carlos Poblete. Son los más asiduos al Estadio Gasco aunque, como es lógico, no interviene para nada en lo que ordena el plantel técnico. Pelayo Ayala se pasó en el ataque titular. El paraguayo se entendió bien con sus nuevos compañeros y se la "puso" dos o tres veces a Cazelly para que la mandara a las redes. El que mostró muchos vailes fue Mario Rodríguez, que se advirtió demasiado falta de ritmo y muy excesivo en el peso después de más de un mes de vacaciones en Buenos Aires. Finalizada la práctica congresamos con las "mujeres" del equipo, organizadas con Pelayo Ayala. —¿Qué decir?... —Muy orgulloso de haber sido solicitado por Colo Colo para el partido del miércoles. Es un honor al que debo responder con acierto en la cancha. —¿Qué hay de su posible contratación por Colo Colo?...



Muy ganoso y con excelente disposición se vio a Francisco Valdés en la última práctica de Colo Colo. Los albos se aprestan a enfrentarse mañana, en el Estadio Nacional, con la selección soviética

—Pues mire, yo estoy dispuesto, pero nada se me dijo en Lota al respecto, pero francamente me gustaría mucho quedar definitivamente en Colo Colo. Mario Rodríguez en las duchas. Acalorado, apurando una bebida y acusando en su rostro el esfuerzo anterior: —¿Aún estamos ya de regreso. Esta noche firmo contrato

en las condiciones estipuladas antes de mi partida a Buenos Aires. Se arregló todo satisfactoriamente y decidí aceptar lo que me ofrecía este club, no por que careciera de ofertas, sino porque ya me había acostumbrado con mis compañeros y porque me gusta el ambiente de Colo Colo...

¡... A JUAN SOTO

Juanito Soto se le ve en los entrenamientos de Colo Colo tal vez el más joven de los jugadores. Con fuerza, va con todo, se cansa y hace goles, peñalizado que "por ningún precio" y a ningún precio se separa con él. Razones que ellos no pueden hacer simples. Soto como jugador ya cumplió su ciclo benéfico de nadie en el momento. Así y todo y pese a la ca-

tégica afirmación de los dirigentes, el jugador cupia con la simpatía del plantel técnico, especialmente en lo que se refiere a Enrique Hormazábal, sin desconocer, por cierto, la opinión de Paco Molina que también es favorable para Soto. Se producirá con esto la primera desavenencia entre dirigentes y técnicos en Colo Colo. La interrogante comienza a generarse y los propios jugadores albos participan de ella.



Juanito Soto ve esfumarse sus posibilidades de retornar a su club de siempre

Wanderers no pudo "abordar" al Juan Aurich: Perdió 3-1

ANCHA: Estadio Nacional. JUAN AURICH (3): Mendoz...

En tres minutos Juan Aurich espulso esperanzas para los chilenos...



Acevedo

Nadadora que Busca el Estrellato

Los nadadores olimpicos mexicanos, Felipe Muñoz y María Teresa Ramírez...



Marisol Maza, pechista de Stade Français. Su objetivo: quebrar algunas marcas nacionales...

Pimpón de Verano: Helio Alvaay, Aspirante al Cetro Juvenil

Empezará a verse claro en el Torneo de Verano de Tennis de Mesa...



HELIO ALVAAY, el juvenil representante del Comercio Atlético...

Comienza el fútbol: COLO COLO-UNION EL SABADO: METROPOLITANO

Anoche fue entregada en la Asociación Central de Fútbol...

METROPOLITANO: Sábado, Estadio Nacional 20.00 horas...

PROVINCIAL: Sábado, Estadio Regional Concepción 19.00 horas...

Nueva nómina: ARANCIBIA, LAUBE, D. DIAZ Y CASZELLY: SELECCIONADOS

Los seleccionados para el torneo de fútbol...

SE "ACHAPLINARON" GESTEROS PERUANOS

Aunque no hay notificación oficial de los dirigentes peruanos...



Carlos Salamovich, presidente de la Federación Chilena de Béisquetbol...

PARA 1972 "Chile Pedirá la Sede de Olimpiada Ajedrecística"

Vale decir, cuando se entiende la mecánica del juego y hay talento innato en el ajedrecista...



"HA SALIDO LA GENERACION MAS BRILLANTE del ajedrez chileno en muchos años...

FUTBOL INTERNACIONAL MIERCOLES 5 - ESTADIO NACIONAL A las 20.30 horas EL MATCH DEL AÑO COLO COLO Campeón invitado del Hexagonal vs. SELECCION RUSA N° 1 al título Mundial 1970

Ha comenzado una nueva etapa para el ajedrez chileno...

Montenegro y otros jóvenes promisoros... Debe señalar que he tenido suerte en el trabajo...

En Aprontes: Canadian Lord Ganó a Gran Vital

(Via Turisauco) - 1.900 metros. Anotaron 1 minuto 59 segundos para ese recorrido. Ultimos 200 metros en 12 segundos. Canadian Lord ganó por varios cuerpos. La actividad portefa fue la siguiente:

Table with columns for race details, including names like PLEGADA, ZORRO DEL MAR, and various distances and times.



RICARDO JAQUE: un jinete que es ganador. Aprovecha todas las oportunidades.

Sigue la Serie de Daino

ANTOPAGASTA (Especial) para LA NACION. Su competencia se desarrollará en el hipódromo nortino. En la carrera principal se impuso nuestro conocido Daino...

Tarde de Favoritos

CONCEPCION 1º (ESPECIAL PARA LA NACION). Tarde de favoritos se dio en el reunión de siete carreras efectuadas en el Club Hípico de Concepción...

INSCRIPCIONES PARA LAS CARRERAS DEL DOMINGO 9 EN EL CLUB HIPICO

A large table listing various race series, names of participants, and their respective odds for the upcoming Sunday races.

MINISTERIO DE LA VIVIENDA Y URBANISMO CORPORACION DE OBRAS URBANAS C.O.U.

DIVISION DE PAVIMENTACION PROPOSTAS PUBLICAS Ejecución de Aceras pasteleras prefabricadas y obras anexas...

CAJA DE CREDITO POPULAR 'MUNICIPALIDAD', OCHO ANOTADOS. Gran remate de ropa. Resultados de rifas.

TALLERES GRAFICOS 'LA NACION' - ARTES GRAFICAS MODERNAS. La mejor Organización Comercial en su ramo, al Servicio de Ud. Lista de servicios.

Para sus vacaciones... LLEVE LA DELICIOSA FRAGANCIA DE teefix. Etiqueta azul CEILAN. Advertisement for perfume.

SECURE SU PORVENIR ESTUDIE cómodamente en su casa. El que más sabe más vale. Estudie y capacítase para ganar más. Las Escuelas Latino-Americanas le brindan esta brillante oportunidad. ¡APROVECHELA!

ESPECIALIDAD EN: Formularios, Memorias, Hojas Cartas, Diarios-Folleto, Memorándums, Revistas, Facturas-Recibos, Propaganda, Guias de Entrega, Afiches. TODA CLASE DE TRABAJOS DE IMPRENTA. AGUSTINAS 1269 - FONO 85572 - SANTIAGO

ESCUELAS LATINO-AMERICANAS. ESTADO 337, 5º piso, Of. 519. Clasificador 862 - SANTIAGO. Envíeme Gratis el folleto.

MINISTERIO DE EDUCACION SERVICIO NACIONAL DE EVALUACION. DISTRIBUCION DE LICENCIAS DE EDUCACION GENERAL BASICA CORRESPONDIENTE AL AÑO ESCOLAR 1968.

CON 15% - 50% MAS BARATO QUE EL PRECIO OFICIAL VENDE EL EQUIPO COMPLETO, NUEVO, DE UNIFORMES PARA NINITAS. DELANTALES DE TODA CLASE LIQUIDA A PRECIOS EXCEPCIONALES. BLUSAS PIQUE DESDE \$ 5,90. Fea. STYL. MERCED 523 - FONO 395733

Vertical text on the far left edge of the page.

Vertical text on the far right edge of the page.

Club Hípico

MIERCOLES 5 DE MARZO DE 1969

PRIMERA CARRERA.— A las 14.30 horas.— 1.100 metros.— Condicional.— Primera Válida para la Triple Inicial.— Pista No. 1.

Table with 4 columns: Race number, Name, Age, and Jockey. Includes entries like 1 Chingay, 2 Dumino, 3 Mocasin, etc.

SEGUNDA CARRERA.— A las 15 horas.— 1.100 metros.— Condicional.— Segunda Válida para la Triple Inicial.— Pista No. 1.

Table with 4 columns: Race number, Name, Age, and Jockey. Includes entries like 3.2 Debuta, 2 Carleque, 3 Euros, etc.

TERCERA CARRERA.— A las 15.25 horas.— 1.000 metros.— Condicional.— Pista No. 1.— Tercera Válida Triple Inicial. Div. 1.º y 2.º.

Table with 4 columns: Race number, Name, Age, and Jockey. Includes entries like 4h.0h.2 Debuta, 2 Bajame, 3 M. Libertad, etc.

CORRAL: 2 con 3.

CUARTA CARRERA.— A las 15.50 horas.— 1.000 metros.— Condicional.— Pista No. 1.

Table with 4 columns: Race number, Name, Age, and Jockey. Includes entries like 6 Reaparece, 3 Corola, 4 Chancara, etc.

CORRAL: 7 con 8.

QUINTA CARRERA.— A las 16.20 horas.— 2.000 metros.— Primera de la Triple Central.— Condicional.

Table with 4 columns: Race number, Name, Age, and Jockey. Includes entries like 3.1 Reaparece, 2 Conihuale, 3 Loncopan, etc.

SEXTA CARRERA.— A las 16.50 horas.— 1.500 metros.— Carrera Especial.— Segunda Carrera Válida para la Apuesta Triple.

Table with 4 columns: Race number, Name, Age, and Jockey. Includes entries like Reaparece, 1 Shangailico, 2 Monzon, etc.

SEPTIMA CARRERA.— A las 17.20 horas.— 8a. serie.— Tercera Carrera Válida para la Apuesta Triple con Dividen. de 1.º a 2.º.— 1.100 metros.

Table with 4 columns: Race number, Name, Age, and Jockey. Includes entries like 0h.0h.4 Reaparece, 1 Basrah, 2 Nevado, etc.

CORRAL: 8 con 9.

OCTAVA CARRERA.— A las 17.45 horas.— 1.100 metros.—

Table with 4 columns: Race number, Name, Age, and Jockey. Includes entries like 1h.0h.5.0 Dioclecian, 2 Chaguaran, 3 Don Tiluro, etc.

CORRAL: 4 con 5.

NOVENA CARRERA.— A las 18.15 horas.— 1.100 metros.— Segunda serie.— Primera de la Apuesta Triple Final.

Table with 4 columns: Race number, Name, Age, and Jockey. Includes entries like 1h.0h.6h.0 1 La Fortuna, 2 Chaparral, 3 El Hermoso, etc.

CORRAL: 6 con 7.

DECIMA CARRERA.— A las 18.50 horas.— 1.500 metros.— Cuarta serie.— Segunda de la Apuesta Triple Final.

Table with 4 columns: Race number, Name, Age, and Jockey. Includes entries like 0v.3v.0v 1 Yemen, 2 Loyal, 3 Progreso, etc.

CORRAL: 3 con 4.

UNDECIMA CARRERA.— A las 19.20 horas.— 1.100 metros.— Cuarta serie.— Tercera de la Apuesta Triple, con dividiendo al primero y segundo.

Table with 4 columns: Race number, Name, Age, and Jockey. Includes entries like 0h.1h.0h. 1 Pasional, 2 Black Jane, 3 Hidalgo, etc.



LUIS TORO: dirigió a Convencida en su apronte de ayer. Se ve bien. Corre en la del "desquite".

ESTADISTICA

Table with two columns: JINETES and PREPARADORES. Lists names and statistics for various riders and trainers.

Concurso Hípico: Tres Cupones Premiados

Más o menos mal les ha estado yendo a los concursantes que buscan el millón Martini. Desde hace tres semanas han estado apuntando sin los éxitos anteriores...

JUAN TORO DIRIGE A ZENITH EN EL PREMIO "VENDIMIA"

El premio Vendimia, que se disputará en la ciudad de Mendoza, preocupa en este momento a muchos hípicos. Zenith, el torcillo del Club Hípico, está preparando-se para ese evento y su entrenador ha dicho que Juan Toro le tiene mucha confianza.

J. CASTILLO Las revistas venezolanas ya daban por descontinuado el ingreso de Jorge Castillo a la hípica local. Esta semana se le anuncia como llegando por aquellos lados.

S. AZOCAR Ya también hay interesados en llevarse desde Chile. Se anuncia en Lima que Sergio Vera continuará viaje a los Estados Unidos y que Sergio Azócar sería su reemplazante. Juan Suárez lo recibiría como primera monta.

FAETORNIDO —Y quién pasará con Faetornido, González...? —Corre la especial del próximo domingo y luego veremos un programa de "más peso"...



SERGIO AZOCAR: en Lima anuncian que ingresa a un stud local. Mañana viene a la cancha del Club Hípico.

Convencida: Buena Marca para el Desquite

El apostador siempre quiere ganar la última carrera. Se asegura el dinero para la empuñadura, la botella y el taxi. Siempre saca líneas para "salir con plata".

La actividad controlada en la pista del Club Hípico fue la siguiente: SIERRA BRUJA, C. Pezoa, en 1.2. 1.200 metros...

PISTA DE ARENA 400 metros CONVENCIDA, L. Toro, en 23.25. BROCHA, R. Clavería, en 24.25. PIASTRA, L. Toro, en 23.35.

600 metros CHANDRA, A. Zúñiga, en 37.15. MUY ELEGANTE, L. Muriillo, en 36.25. TREVES, C. Pezoa, en 35. BLACK JANE, E. Guzmán, en 35.25.

700 metros GUTON, E. Guzmán, en 41.35. DOM, L. Muriillo, en 44.25. TUVANTE, C. Pezoa, en 42.35. DIANA, A. Zúñiga, en 45. URUS, M. Ramírez, en 45. MILICIANO, J. Toro, y RETROGRADO, L. Muriillo, en 42.35; iguales.

800 metros MISS PHILIPS, R. Clavería, y TRIANERO, E. Guzmán, en 49; iguales. ESPERANZADA, C. Pezoa, en 47.45. VASSILY, E. Guzmán, en 50.25. STURNINO, O. Osorio, en 50. VISA, E. Suárez, en 48.25. ASTEROIDE, O. Osorio, en 48.35. BERNICIA, E. Contreras, en 50.25.

1.000 metros TRINERA, E. López, en 1.00.35. TENQUEHUE, J. Escobar, en 1.1.35. SOLDANA, C. Pezoa, en 1.2.25. DISPUTADO, R. Jaque, en 1.2.45. RUMOROSO, O. Osorio, en 1.3. PINATRA, R. Clavería, en 1.2.35.

MAS CUERPO CALIDAD MARTINI

Hipódromo Central SABADO 8 DE MARZO. Estos serán los ganadores de las carreras que se indican. Señálelos soianente con su nombre. NOMBRE, DIRECCION, CIUDAD, CARNET. ENVIE ESTE CUPON A CASTILLO O DEPOSITO EN AGUSTINAS.

Bardistán: Prepara sus Maletas

Muy bien lucó ayer La Ginda en sus aprontes matinales del Hipódromo Chile. Montada por V. Ubilla cubrió 1.000 metros en 1 minuto 1 segundo y 25, con final de 31 2/5 para los 500 metros.

Bardistán también cotejó, preparando su carrera en Mendoza, a donde debe viajar el lunes o martes próximo. Con J. Amestelly pasó 2.000 metros en 2 minutos 7 segundos y 35.

El detalle de este trabajo y todo lo controlado ayer en la cancha, fue realizado en forma exclusiva para LA NACION, por José Olmos:

Table with 4 columns: Name, Age, and Jockey. Lists names like SAINT GEORGE, HUMASO, CHACAYAL, SOR QUIMERA, SDR GRINGO, etc.

ULLOA: FE EN BEN GURION

—Y quién gana el "Casino" Ulloa?... "Hay alguno mejor que Ben Gurion..." —Aceptará cualquier peso... —Tenia oferta de otras montas... "Siempre hay montas cuando uno trabaja..."

—"Cual enemigo es bravo...?" —"Para estas carreras siempre se preparan bien..." —"Toma bien la "mano" Ben Gurion..."

—"Mire, yo tengo a Ben Gurion por un ejemplar muy bueno. Siempre en su generación, se entregó con los buenos y salió adelante. La mayor experiencia le ha servido. Ahora, que la distancia del "Casino" le viene como anillo al dedo..."

Y el premio "Casino" no es otro que el premio "Municipalidad de Viña del Mar", próxima gran atracción del programa porteño. Allí están presentes los mejores. Doscientos treinta eran los inscritos. El premio 50 mil escudos al primero.

JUBILA A. HENRIQUEZ Se acogió a jubilación este conocido entrenador, que ejercía su actividad preferentemente en la pista palmeña.

JUAN BURTON En el curso de los próximos días debe viajar a Panamá este látigo, a fin de radicarse allí.

ORO ES TRIUNFO El lunes próximo irá a colear a la pista de césped del Club Hípico. Como se anunciara, su monta habitual, en lo sucesivo, será Pedro Ulloa.

CARTELERA TEATRAL

LA NACION... Huérfanos 837... Cía. de Revistas... Huérfanos 837... Cía. de Revistas... Huérfanos 837...

los dioses quieren destruir... IMPERIO. Estado 235... DUCAL. Agustinas 777... KING. Huérfanos 840...

muerte. El credo de un hombre solitario... SECTOR 10 DE JULIO... ALHUE Población Dávila... AMERICA. Suble 390...

AVISOS ECONOMICOS

14) Estatutos y Legales... quiebra o fracciones de dichos créditos; o percibirá rentas arrendamiento...

C.A.R. N° 2.190. O. GLORIA Toledo Orellana... HABIENDOSE EXTRAVIADO... SEGUNDO JUZGADO CIVIL...

SECTOR SAN PABLO... ALAMEDA. Alameda 2987... ALCAZAR. Brasil 373... A. ALESSANDRI. Alameda...

AVISOS ECONOMICOS

14) Estatutos y Legales... quiebra o fracciones de dichos créditos; o percibirá rentas arrendamiento...

QUEBREA GABRIELLI EGUI... CUARTO JUZGADO CIVIL... TERCERO JUZGADO CIVIL...

SECTOR PLAZA ITALIA... BAQUEDANO. Plaza Baquedano... VICTORIA. Huérfanos...

AVISOS ECONOMICOS

15) Fábricas diversas... NOVIOS: COMPRESOR... 18) Instrucción y Educación...

ACADEMIA DE CORTE... WINDSOR. Ahumada... YORK. Ahumada 166...

SECTOR QUINTA NORMAL... IDEAL CINEMA. Mapocho... MAIPO. Rotativo desde...

AVISOS ECONOMICOS

15) Fábricas diversas... NOVIOS: COMPRESOR... 18) Instrucción y Educación...

REMATE DE CASIMIRE... EN EL REMATE QUE EFECTUARE... COOPERATIVA ANTONIO...

SECTOR QUINTA NORMAL... IDEAL CINEMA. Mapocho... MAIPO. Rotativo desde...

AVISOS ECONOMICOS

55) Citaciones Compañías de Bomberos... DOMINIO FISCO. JUAN Bautista Cerda Labrín...

CUERPO DE BOMBEROS DE... O. 4 Marzo. 55 DECIMA COMPANIA DE Bomberos...

55) Citaciones Compañías de Bomberos... DOMINIO FISCO. JUAN Bautista Cerda Labrín...

HOLIDAY ON ICE HOY NOCHE 9.30

SUCESO PISTA DE HIELO T. CAUPOLICAN



El maravilloso espectáculo del Madison Square Garden de New York ha provocado justificado entusiasmo en todos los sectores capitalinos...

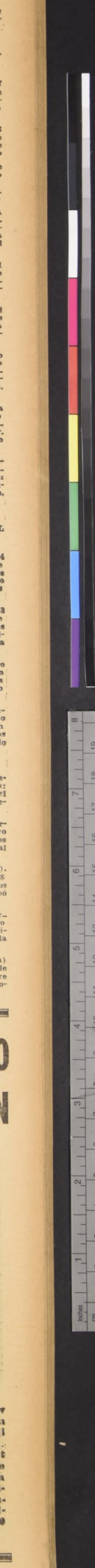

Presidente del Consejo: Jorge Cash Molina
Director responsable: Raul Gonzalez Alfaro
Presentante legal: Eduardo Labbe Jaramillo
Propietario: Empresa Periodistica "La Nacion" S.A.
Todos domiciliados en Agustinas 1269, Santiago.

Anual	...
Semestral	...
Trimestral	...

Odisea del Espacio a Beneficio de la Ciudad de los Artistas

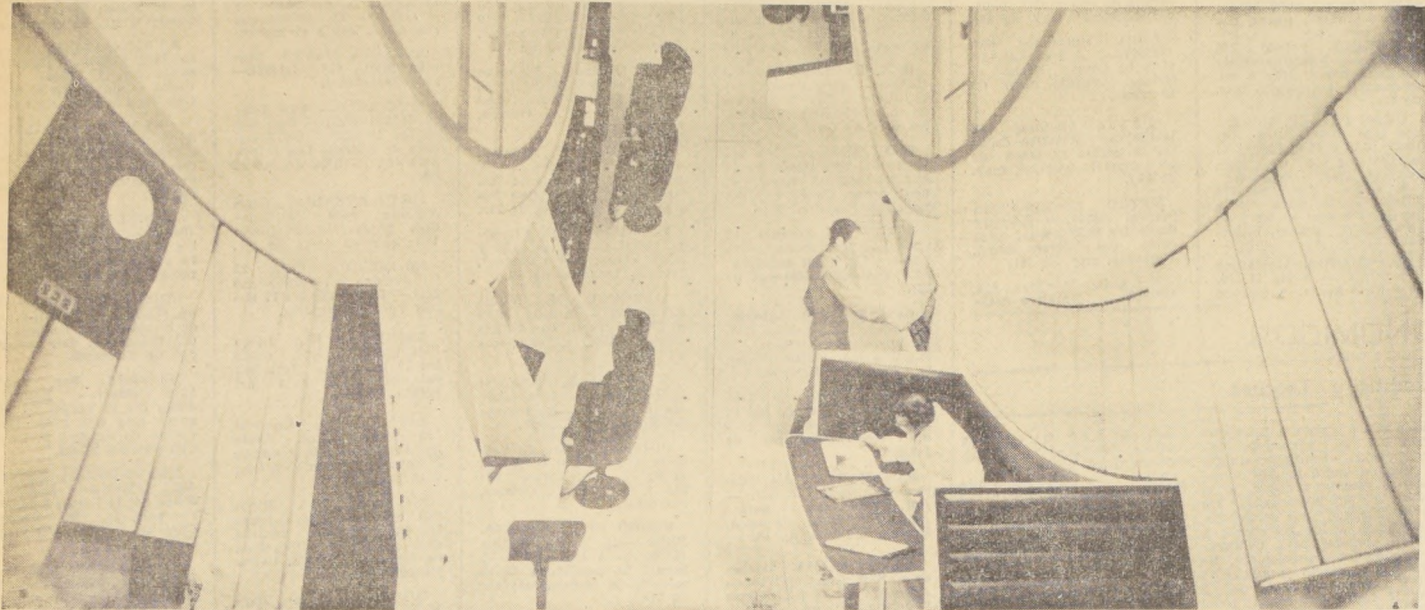

El próximo viernes 7 se estrenará en Chile la película "2001, odisea del espacio", una de las mejores cintas de ciencia ficción jamás filmadas. En esta fecha se dará una función extraordinaria a beneficio de la ciudad de los artistas. Previamente, hoy mañana, habrá una función privada para la especializada. "2001, odisea del espacio" es una fantástica sobre el futuro de la humanidad y a la que se ha logrado dar el verdadero obra de arte.

Esta película será distribuida en Chile por Continental Films, quien tiene también otras películas para los aficionados al cine.

El actor Cliff Robertson, principal protagonista de la película "Charly", filmada en Estados Unidos, ha sido nominado al Oscar de la Academia de Hollywood por su actuación en esta cinta.

"Charly" ya está en Chile en 35 milímetros y habrá en una fecha próxima.

Continental Films distribuye en estos días películas chilenas que se están exhibiendo con gran éxito de público:

"Eloy", la coproducción chileno-argentina basada en la novela de Carlos Droguett, y "Amor y compadre", que sigue batiendo todos los récords.

Este es uno de los alucinantes escenarios de la odisea del espacio, encuadrado en una perspectiva horizontal. Esta película se exhibirá en el cine de "La ciudad de los artistas".

SEAN CONNERY EN EL PAPEL

DE AMUNDSEN

ROMA (ANSA). (Especial de A. C.)—"Hace meses que iniciamos las negociaciones con Sean Connery —declara el productor Cristaldi al cronista de ANSA—. Los hemos realizado en secreto, pues para Connery aceptar nuestra propuesta significaba renunciar a otras proposiciones importantes".

Como es sabido, "La tienda roja" (La tienda roja) se empezó a rodar en Moscú en febrero de 1969. Incluyendo una exposición polar, que seguirá el itinerario del rompehielos soviético "Jurasin", que en 1928 salvó a los sobrevivientes de la expedición Nobile, el trabajo de filmación durará sesenta y una semanas. Ya se ha empezado a filmar las escenas recitadas con todo el "cast": vale decir, además de Connery con Peter Finch, Claudia Cardinale, Hardy Kruger, Amro Adorf, Massimo Girotti, Luigi Vannucchi y los actores soviéticos.

Es la primera vez que Sean Connery trabaja para un film italiano. Su actuación abarca un pe-



riodo de seis o siete semanas, a partir desde fines de febrero. El personaje de Amundsen tendrá en el film igual importancia de determinante que en la tragedia polar. Como es sabido, Amundsen, uno de los más grandes exploradores de todos los tiempos, sacrificó su vida en el afán de socorrer a los hombres de la "tienda roja, perdidos en el pack", poniendo así trágicamente fin a una histórica competencia con el general Nobile, que será encarnado en la película por el actor inglés Peter Finch.

"El director Kalatozov y yo —sigue diciendo Cristaldi— pensábamos desde un principio en Connery como intérprete de Amundsen. Connery no sólo es un mito de nuestros tiempos gracias al personaje de Bond, es también un actor de grandes posibilidades".

No se sabe qué suma pagará la "Vides" a Sean Connery por su actuación. Pero es notorio que el actor cobra alrededor de un millón de dólares por película. El costo total de "La tienda roja" será de alrededor de 14 millones de dólares.



La desarrollada niña del grabado es Dalia Lahav, actriz cinematográfica israelí, cuyas opulentas formas caen exactamente dentro del gusto tradicional de los vecinos árabes. Se comprende que la frontera árabe-israelí viva en permanente intranquilidad si se tienen a la vista los sensacionales motivos de discordia que exhibe sin discriminaciones la suculenta Dalia.

GRAN PUBLICO PARA EL "WEST COUNTRY" INGLÉS

LONDRES. (Por avión).— Se espera que la película en color WEST COUNTRY, sobre la región occidental de Inglaterra, lanzada por la British Travel Association, tenga un público potencial de 400 millones de espectadores. Su proyección dura 17 minutos, y ha sido hecha para dar idea de los atractivos de Cornualles, Devon, Dorset y Somerset, Ceilicos condados del Suroeste de Inglaterra. La distribución se hará en ocho idiomas, el castellano inclusive. Un portavoz de la B. T. A. ha dicho que, por media de 24 sucursales suyas en el extranjero, se está organizando la inserción del WEST COUNTRY en programas televisivos de todo el mundo. La realización de esta película ha estado a cargo de la County Films Ltd., de Londres, bajo la dirección de Peter Whale. Se ha filmado en Eastman-colour, y se distribuirá en versiones de 35 y 16 milímetros.

EL BALLET SISTEMA PARA GRABAR MOVIMIENTOS DE BALLET

LONDRES. (Por avión).— Una ex bailarina de ballet ha perfeccionado el método que se utiliza para grabar los movimientos de los actores en el ballet, la ópera y el teatro. Por el sistema de Monica Parker, los movimientos y las expresiones quedan registrados en el mismo pentagrama de la música. Para ello el cuerpo se divide en cinco secciones: cabeza, hombros, cintura, rodillas y pies.

En lugar de notas musicales hay tres signos básicos: una línea vertical significa el movimiento de un miembro hacia adelante; una horizontal, el movimiento de un miembro en la línea del cuerpo; un punto representa cualquier movimiento que parta de la línea del cuerpo hacia atrás. También se puede registrar el movimiento detallado anotando una línea por cada barra del pentagrama para los dedos. Las expresiones del rostro requieren una línea por cada parte de la cabeza: frente, ojos, nariz, mejillas, boca y barbilla.

Se emplean asimismo signos para anotar el número de personas en escena y las notaciones musicales como piano y forte se traducen por intensidad de expresión o fuerza.

Este sistema facilita el estudio de una actuación clásica de un artista famoso y evita el uso de costosos aparatos de grabación, en película o cinta magnética.

Mónica Parker lo empleó para las tres óperas de Benjamin Britten, representadas en el último festival de Edimburgo por el grupo de ópera inglesa.

LONDRES CONMEMORA EL 35.º ANIVERSARIO DE MARGOT FONTEYN

LONDRES, marzo (Por avión).— La Reina Isabel asistirá a la representación de gala que se va a celebrar en el presente mes en el Covent Garden de Londres, para conmemorar el 35.º aniversario de la primera actuación de Margot Fonteyn. Organiza la velada la Real Academia de Baile.

En octubre de 1934, cuando contaba 14 años de edad, y perteneciendo al "corps de ballet" del Sadlers Wells de Londres, Margot Fonteyn hizo su primera aparición en el papel de maestra de Treginnis, para el ballet de Ninette de Valois "The Haunted Ballroom" (El Salón de Baile Embujado).

ESTRENO DE UN NUEVO BALLET EN LONDRES

LONDRES, marzo (Por avión).— John Chesworth, bailarín y coreógrafo, es el creador del nuevo ballet "Paw to King 5" (Paw contra Rey 5), que fue estrenado por el Ballet Rambert en el Teatro Jeanette Cochrane de Londres.

El tema de la obra es la agresión; el título es un movimiento en el ajedrez preparatorio de un ataque. Cuando se levanta el telón, seis bailarines —tres hombres y tres mujeres— se traban en violenta lucha. Sobre ellos, un kaleidoscopio formado por espejos, que se supone que los bailarines controlan desde una extraña consola negra a un lado del escenario (una interesante escenografía de Michael Carney).

Los bailarines están vestidos de blanco —parecen gimnastas olímpicos— y el ballet se desarrolla en una serie de solos y duetos que parecen inspirados, en parte, por la música grabada por el brillante grupo "pop" de Pink Floyd, música grandiosa y a veces banal, pero fascinante y obsesional.

Dos de los personajes aparecen como amantes; pero, en un cambio del kaleidoscopio, él la mata y luego se hace el hara-kiri. Los personajes todos sufren instantáneamente y, al final, un brazo sin cuerpo se enrosca

Carta de Londres

CINE Y BALLE EN INGLATERRA



La Reina Isabel asistirá a conmemoración de Margot Fonteyn, que cumple 35 años como bailarina.

misteriosamente desde la consola y cambia por última vez el diseño luminoso que proyecta. El resultado es una extraña y provocativa pieza, pero no siempre apoyada

da consistentemente por una fuerte invención coreográfica. El crítico de "The Times" dice: "Si afirmo que la obra trata de cómo crece la violencia en la sociedad, el riesgo de hacer parecer sombría y pesada, que ciertamente el ballet se desarrolla fascinante y original"

T - V PROGRAMAS

CANAL 13
13.45 Cine, 14 Mirella Latorre con Julio Pérez, 14.10 Largometraje: Canario rojo, con Eldor Barber, 16 Cierre, 18.45 Cine, 19 Mr. Ed: Ed y la bicicleta, 19.30 Colorín Colorado y sus Marionetas, 19.40 En familia, 19.45 Miradas a la Historia, con Luis Valencia, 19.55 Mis adorables sobrinos, Un caballo de regalo, 20.20 Cine, 19 Mr. Ed: Ed y la bi-

Sus programas mas nitidos en un

GELOS

FACILIDADES DE PAGO

TELEMUNDI Círculo INMEDIATA

SANTIAGO: AGUSTINAS 888 MONEDA 840 PROVIDENCIA 131
VICUNA 121 VICINA MACKENNA 245
ALICIA, AV. 17A, MARA 119 CONCEPCION: COL. COLO 144
VALPARAISO: CONDILL 1332 ANTOFAGASTA: AV. SANTA TERESA 121
LA SERENA, BALNEADA 410

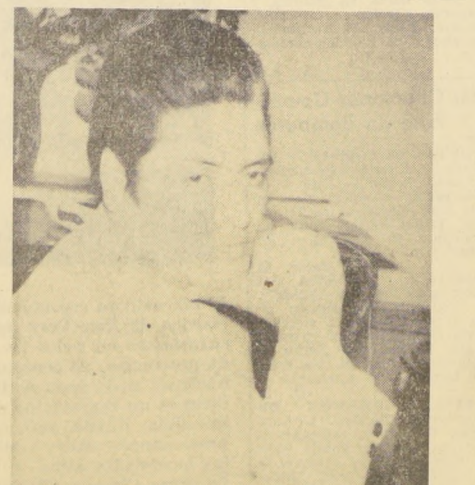

En algunos días más viaja a Antofagasta al famoso local "Las Brujas", el cantante de temas internacionales Orlando Luengo, quien estará sólo en marzo en esa ciudad. Luego viajará a Lima, pero antes cumplirá unos contratos en algunas radios nortinas.

Sotta, 20.25 El F.B.I., 21.33 Ciudad, con S. Pineda, 22.15 Crisális, 23.15 Noticiero, 23.15 Noticiero, con Carlos de la re.

CANAL 13
18.08 Clases, 18.40 Mi mundo con Ray Libro, 19.04 Libro de by, 19.04 Scarmella, en autor de acción y telecine, 19.38 América Latina, por Luis Carlos Naciones Carlos por Luis Carlos Noticiero Profeta, Marihuana, Vilard, 20.32 Usted? 20.32 ke Connors, 21.30 nental, noticiero de pe Abad, 21.47 con Jaime Druet, Mae Chile, 23.07 Problema, 23.07 y la Ciencia, a la Antártida, Noticiero Profeta, 23.47 Cierre.

SUPLEMENTO TRIBUTARIO N.º 3

(Preparado por el Servicio de Impuestos Internos)

IMPUESTO AL PATRIMONIO AÑO 1969

Instrucciones para la declaración y pago de este tributo.

En esta publicación los señores contribuyentes encontrarán reproducidas en un solo texto las instrucciones preparadas por el Servicio de Impuestos Internos para llenar los formularios 149 y 150, para EMPRESARIOS y NO EMPRESARIOS, respectivamente, destinados a la declaración del IMPUESTO AL PATRIMONIO.

FORMULARIO 149 (color amarillo)

Para EMPRESARIOS, es decir, para las personas naturales que individualmente, en comunidad, o como socios de sociedades de personas desarrollan alguna o algunas de las siguientes actividades, aun cuando además tengan otras actividades diferentes:

- | | |
|---------------------------|--|
| ACTIVIDADES COMERCIALES | ACTIVIDADES AGRICOLAS REALIZADAS EN PREDIOS AJENOS |
| ACTIVIDADES INDUSTRIALES | ACTIVIDADES RENTISTICAS DESARROLLADAS POR PERSONAS JURIDICAS |
| ACTIVIDADES MINERAS | |
| ACTIVIDADES PESQUERAS | |
| ACTIVIDADES CONSTRUCTORAS | |

FORMULARIO 150 (color blanco con tinta azul)

Para NO EMPRESARIOS, es decir, para las personas naturales que como única actividad o actividades tengan una o varias de las siguientes:

- EMPLEADOS, OBREROS, JUBILADOS, MONTEPIADAS.
- PROFESIONALES Y PERSONAS QUE DESEMPEÑEN OCUPACIONES LUCRATIVAS, para las cuales no se requiere capital.
- PROPIETARIOS DE PREDIOS AGRICOLAS, ya sea en forma individual, en comunidad o en sociedad, sin que importe que exploten o no los predios respectivos.
- PERSONAS NATURALES QUE INDIVIDUALMENTE O EN COMUNIDAD DESARROLLEN actividades meramente rentísticas, tales como el arrendamiento de inmuebles y/u obtención de renta de capitales mobiliarios.

Si además de tener alguna de las actividades mencionadas precedentemente el contribuyente desarrolla otra de las enumeradas para el formulario 149, no deberá utilizarse el formulario 150, sino el mencionado en primer término.

La Ley N.º 17.073, publicada en el Diario Oficial del 31 de diciembre de 1968, ha establecido en forma permanente el impuesto al PATRIMONIO, con vigencia desde el año tributario 1969, siendo menester formular anualmente una declaración de bienes y deudas con sus valores actualizados.

El impuesto se calcula a base de una escala progresiva de tasas que se aplica directamente sobre el monto del PATRIMONIO LIQUIDO al 31 de diciembre de cada año, previa rebaja de una cantidad o cuota EXENTA.

A continuación se indican las Normas Generales relativas a la obligación tributaria en referencia y se dan explicaciones comunes a todos los contribuyentes.

Las instrucciones para llenar el formulario 149 aparecen desde la página 3, y las relativas al formulario 150 figuran desde la página 11.

PERSONAS NO OBLIGADAS A DECLARAR IMPUESTO SOBRE EL PATRIMONIO

NO ESTAN OBLIGADAS A DECLARAR EL IMPUESTO SOBRE EL PATRIMONIO las personas naturales cuyo MONTO TOTAL DE SUS BIENES AL 31 DE DICIEMBRE DE 1968, sin restar las deudas, NO EXCEDE DE E° 85.950.— (Otras personas, naturales y jurídicas, NO OBLIGADAS A DECLARAR ESTE TRIBUTO, se encuentran detalladas en la página 2 de este SUPLEMENTO).

Supermercados Portofino S. A.	0,237
Surauto S. A. C.	0,232
S. A. Estado Español	9,206
Tabacos Eliseo Mora S. A.	0,237
Talleres Gráficos Smirnow S. A.	2,009
Talleres e Industrias del Transporte	13,356
Técnica Harselm Explosivos Anexos	6,361
Técnica Sudamericana Importadora y Distribuidora de Repuestos	0,689
Techint Cia Técnica Internacional	0,062
Técnica Industrial Tisol S. A.	0,693
Técnica Thomas Sargent S. A. C. I.	0,390
Tecnolibro S. A. Distribuidora de Libros	0,345
Teheran Carpet S. A. Manufacturera Chilena de Alfombras	1,075
Tejeduría Readi S. A.	0,017
Tejedurias Abogabir S. A.	2,292
Tejedurias de Rayon Unidas S. A.	0,352
Tejidos Alicia S. A.	0,463
Tejidos Caffarena S. A.	0,173
Tejidos Caupolicán S. A.	0,213
Tejidos Kiero S. A.	0,821
Tejidos Kowalski S. A. C. I.	0,685
Tejidos y Vestuario S. A. I.	0,890
Telas y Confecciones New York Styl	0,752
Termas y Agua de Panimávida S. A.	0,094
Termo Metalúrgica S. A. I. C.	5,690
Texaco Chile S. A. C.	21,633
Textil Abuhadba S. A.	0,032
Textil Aguado S. A. I.	0,477
Textil Atala Nazal Chailn S. A.	0,307
Textil Baloian S. A. C.	0,292
Textil Busquets Hermanos S. A. C. I.	0,755
Textil Capitol S. A.	1,194
Textil Chaiin S. A. C. I.	0,198
Textil Chuazol S. A.	0,418
Textil Horizonte S. A.	0,183
Textil Industrial Textinsa	0,628
Textil Internacional S. A.	1,530
Textil Isaias Pupkin	0,749
Textil La Reina S. A.	0,394
Textil Lo Esnejo S. A. I.	0,347
Textil Los Olmos S. A.	1,312
Textil Muallim S. A.	0,301
Textil Opaline S. A. C. I.	0,301
Textil Progreso S. A.	4,142
Textil Química Magallanes S. A. C.	0,422
Textil Santa Lucía S. A.	0,248
Textil Tala S. A.	0,001
Textil Torquelltaub e Hijos S. A. I. C.	1,364
Textil Unión Pacific S. A. I.	0,378
Textil Valparaíso S. A.	2,655
Textil Vía S. A.	0,525
Textiles Barvarite S. A.	0,756
Textiles Cupido S. A.	0,974
Textiles Deik Yunis S. A.	0,183
Textiles Elimar S. A. I. C.	0,404
Textiles Lamater S. A.	5,191
Textiles Rachnuth S. A. C. I.	0,919
Textiles Rubio S. A. I. C.	0,338
Textiles Somatex S. A.	5,191
Textiles Zacarias	0,942
Textiles Zahr S. A. C. I.	5,438
The Ralph M. Parsons Co. (Chile) Ingenieros y Constructores S. A.	1,036
Tienda La Ideal S. A. C.	0,385
Tienda La Reina S. A. C.	5,187
Tiendas José Pasos Varela	0,377
Tiendas Ventura S. A. C.	2,558
Tintas Gráficas S. A.	1,222
Tintorería L'Art Parisien S. A.	0,793
Tintorerías Industriales Vogt	7,577
Tintorerías Kreisel S. A. I.	4,04
Tintorería Limoliados Record	3,618
Transporte y Turismo Vermont S. A.	15,333
Transportes Fluviales S. A.	0,382
Transportes Macaya Camor S. A. C.	0,646
Transportes Ventrosa S. A.	0,578
Transradio Chilena Cia. de Telecomunicaciones	2,568
Trenzadura Vía	0,499
Trigo Sebada y Semillas S. A.	5,303
Trimsa S. A. Schlessinger Architects S. A.	1,492
Tubos Plásticos Plastoflex S. A. I.	7,458
Textil Saval	0,249
Unifusa Sociedad Textil y Comercial	6,107
Unión Improbiteria S. A.	1,270
Unión Lechera de Aconcagua "Preferidas"	140,253
Unión Lechera de Aconcagua "Ordinarias"	10,170
Unión Técnica S. A. C.	3,242
United Shoe Machinery of Chile	2,178
Universal Remiotes S. A.	1,320
Valparaíso Sporting Club	124,543
Vehículos Motorizados Picasso y Cia	1,114,016
Vera Giannini Imprenta y Litografía	0,842
	5,345

COMPANIAS DE SEGUROS

Acción Social	0,183
Aconcal	1,804
Aconcagua	0,232
Adriática	0,117
Ahorronac	0,137
Alsacia	0,061
Alwatan	0,339
Americana	0,255
Andalién	5,366
Andes	0,195
Antártida	0,243
Arabe	0,456
Aseguradora de Magallanes	0,303
Austral	0,057
Auxiliadora	6,170
Avicultora	1,971
Bio-Bio	0,215
Británica	0,597
Cachapual	1,542
Cantabria	0,712
Carrera	0,565
Catalana	1,519
Central	0,270
Colonial	0,265
Concepción	1,276
Cóndor	0,265
Confianza	0,359
	0,069

BONOS

Banco del Estado 10-5 ... 81,96%

Acciones a que no se ha efectuado la rebaja general de valor por corresponder a Sociedades que no tienen sus balances al día en la Superintendencia de Sociedades Anónimas.

Consistorial	0,192
Consortio	0,226
Cooperadora	0,109
Cordillera	0,449
Chile	0,438
Chilena Consolidada	1,142
Chillán	1,540
Dalmacia	0,016
Defensa	0,411
Dehesa	0,110
Diego de Almagro	0,346
Diego Portales	1,128
Empart Generales	1,561
Empart Vida	30,453
Esmeralda	0,812
Estrella	0,283
Fabril	0,437
Faro	0,311
Fénix Chilena	0,111
Feria	0,662
Ferrovial	0,844
Francesca	0,125
Francisco de Aguirre	0,550
Genovesa	0,290
Germania	0,847
Globo	0,453
Hebraica	0,080
Hispano Chilena	0,577
Huelén	0,015
Ibero Chilena	0,517
Imex	0,633
Imperial	0,154
Independencia	0,072
Industrial	19,304
Inmobiliaria de Chile S. A.	6,035
Instituto Asegurador Industrial Internacional	0,233
Italia	0,119
Italo Chilena	1,309
Latinoamericana	0,574
Libertad	0,342
Liriquén	0,231
Litoral	0,795
Litoral	0,447
Lloyd de Chile	1,757
Manuel Rodríguez	0,370
Mapocho	0,376
Marina	0,161
Marlinda	0,748
Mercantil	2,330
Metropolitana	0,315
Minerva	10,606
Miramar	0,303
Mundial	0,011
Mundial Vida	0,197
Nacional	0,894
Nuevo Mundo	0,640
Pacífico	10,224
Panamericana	0,921
Pedro de Valdivia	0,423
Polar	0,979
Popular	0,430
Porvenir	0,080
Previsión	0,076
Previsora	1,024
Producción y Comercio	1,703
Progreso	3,749
Protectora	1,151
Provincia	0,189
Regional	0,047
Reina	1,131
República	3,631
Santiago	0,383
Seguridad	1,020
Sol de Chile	3,195
Solidaria	0,174
Sud América de Chile	0,212
Sur de Chile	1,169
Tajamar	6,390
Textil	0,352
Trabajo	1,055
Tranquilidad	0,607
Trasandina	0,179
Trinidad	0,918
Tucapel	0,359
Tucapel	0,359
Unión Árabe	0,505
Unión Italo Chilena	0,468
Urbana	0,126
Valdivia	1,517
Valparaíso	1,212
Vanguardia	0,130
Vina del Mar	0,205
Zona Norte	6,161
Zona Sur	9,074

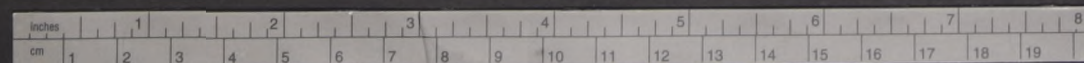

presentarse exclusivamente en la Oficina de Impuestos Internos correspondiente al domicilio del contribuyente.

FORMA DE EFECTUAR EL PAGO DEL IMPUESTO

El pago de la primera cuota debe efectuarse al momento de presentar la declaración, y puede hacerse mediante dinero efectivo, cheque o vale-vista. Los documentos deben extenderse a la orden del Tesorero Comunal respectivo.

Las Oficinas de Impuestos Internos no reciben pagos en dinero efectivo, sino sólo cheque o vale-vista.

PAGO EN 10 CUOTAS DEL IMPUESTO AL PATRIMONIO

Los contribuyentes cuya renta bruta provenga en más de un 50% de sueldos, sobresueldos, salarios, premios, dietas, gratificaciones, participaciones y otras asimilaciones y asignaciones que aumenten la remuneración pagada por servicios personales; montepíos y pensiones, pueden solicitar el pago de su impuesto Patrimonial en 10 cuotas, descontables por planilla, entre los meses de Julio de 1969 y Abril de 1970. Sólo pueden acogerse a esta forma de pago las personas cuyo impuesto patrimonial total a pagar sea de un monto superior a E° 95,50.

MULTAS E INTERESES PENALES

La falta de declaración o su presentación fuera de plazo, está sancionada con multa. El atraso en el pago del impuesto hace incurrir al contribuyente en el pago de intereses penales.

En el Suplemento Tributario N° 1 se indica el monto de estas sanciones.

OBLIGACION DE ACREDITAR EL PAGO DEL IMPUESTO AL PATRIMONIO

A contar del 1° de Abril de 1969 todas las personas naturales deberán acreditar estar al día en el pago del impuesto al Patrimonio, o bien su exención, para la tramitación de cualquiera solicitud de crédito o préstamo o cualquiera operación de carácter patrimonial que hayan de realizar por intermedio del Banco Central, Banco del Estado, Corporación de Fomento de la Producción, instituciones de previsión y, en general, instituciones de crédito, ya sean fiscales, semifiscales, o de administración autónoma, y bancos comerciales con excepción de la Caja de Crédito Prendario y de aquellas operaciones cuyo monto sea inferior al quince por ciento de un sueldo vital anual (E° 859,50 durante el año calendario 1969). Del mismo modo, deberá acreditarse el pago o exención de dicho tributo

INSTRUCCIONES PARA LLENAR EL FORMULARIO 149 PARA EMPRESARIOS

(color amarillo)

SECCION A.—INDIVIDUALIZACION DEL CONTRIBUYENTE

No se estima necesario dar instrucciones para anotar los datos solicitados en esta Sección, por cuanto la explicación se desprende de la sola lectura del formulario.

SECCION B.—RESUMEN DEL INVENTARIO Y CALCULO DEL IMPUESTO.

Esta Sección debe llenarse una vez completado el resto del formulario. Por lo tanto las instrucciones para llenarla se darán al final.

SECCION C.—INVENTARIO VALORADO.

PRIMERA PARTE: BIENES

Se entenderá por "bienes" todas las cosas corporales e incorporales que integran el activo del patrimonio de una persona, tales como bienes raíces, bienes muebles, cuotas o derechos en comunidades y en sociedades, acciones, créditos o cualquier otro derecho susceptible de apreciación pecuniaria.

Se incluirán en el Inventario Valorado únicamente los bienes que pertenecían al declarante al 31 de diciembre de 1968, incluyendo los adquiridos en ese mismo día. No se incluirán los bienes enajenados en dicho día, ya que su declaración corresponderá al adquirente.

Los bienes deberán declararse por su valor total al 31 de diciembre de 1968, de acuerdo con la forma de valorarlos que se indica más adelante para cada tipo de bien, sin rebajar de su valor las deudas que le puedan afectar, ya que estas últimas se deducen

en las notarias, respecto de escrituras públicas o privadas que se otorguen o autoricen ante ellas, relativas a convenciones o contratos de carácter patrimonial, excluyéndose los testamentos, las que contengan capitulaciones matrimoniales, mandatos, modificaciones de contratos que no aumenten su cuantía primitiva y demás que autorice el Servicio de Impuestos Internos. En general, debe acreditarse el pago en referencia en los casos señalados en el Párrafo 3° del Título IV del Libro Primero del Código Tributario.

Las personas naturales no obligadas a presentar la declaración por el impuesto al Patrimonio, por no exceder el monto de sus bienes de E° 85.950,—, deberán acreditar la exención de este tributo mediante un certificado que se solicitará en la Oficina de Impuestos Internos correspondiente al domicilio del contribuyente, para el cual deberán llenar el formulario N° 151 (color blanco).

INSTRUCCIONES PARA LLENAR LOS FORMULARIOS DE DECLARACION DEL PATRIMONIO

Para la declaración del Patrimonio existen tres tipos de formularios:

- FORMULARIO 149 (color amarillo), para EMPRESARIOS.
FORMULARIO 150 (color blanco con tinta azul), para NO EMPRESARIOS.
FORMULARIO 151 (color blanco), para solicitar el certificado de EXENCION.

En la primera página de este SUPLEMENTO TRIBUTARIO se ha señalado quiénes deben utilizar el formulario 149, o el formulario 150.

Las instrucciones para llenar el formulario 149 figuran desde la página 3 de este Suplemento, y las correspondientes al formulario 150 desde la página 11.

RECOMENDACIONES GENERALES PARA TODOS LOS FORMULARIOS

Se recomienda leer previamente las Informaciones Generales contenidas en el SUPLEMENTO TRIBUTARIO N° 1.

Los formularios deberán llenarse en lo posible a máquina o con letra de imprenta.

Si los espacios destinados a proporcionar los datos se hicieren insuficientes, se acompañará un anexo con los mismos antecedentes indicados en el formulario, debiéndose registrar en este caso las cifras globales con la frase "Detalle en anexo".

NO DEBEN LLENARSE LOS ESPACIOS ENMARCADOS CON LINEA GRUESA Y QUE TENGAN LA LEYENDA DE "USO EXCLUSIVO DE IMPUESTOS INTERNOS".

A continuación se indican las instrucciones específicas para llenar cada tipo de formulario de declaración del Patrimonio:

en la Segunda Parte del Inventario Valorado. Los bienes situados en el extranjero se estimarán por su valor comercial que hubieren tenido al 31 de diciembre de 1968 en el país en que estén, sin perjuicio de que el Servicio de Impuestos Internos pueda tasarlos cuando el valor de dichos bienes sea superior al asignado por el contribuyente.

NO DEBEN DECLARARSE LOS SIGUIENTES BIENES:

- a) Los bienes muebles de propiedad del contribuyente que forman parte permanente del inmueble ocupado por él, ya sea para su uso personal o de su familia, tales como amoblados, vajilla; artefactos para el hogar como televisores, refrigeradores, lavadoras, encendedoras, radios y radioelectrolas, lámparas, estufas, calefactores, etc.; cortinajes, alfombras, etc.
b) Los efectos personales del contribuyente y de su familia.
c) Los libros, instrumentos, herramientas, muebles de oficina o útiles de trabajo de los profesionales, obreros y artesanos y de los pescadores acogidos al DFL, N° 208, de 1953, aun cuando no estén en su casa habitación, con excepción de los vehículos terrestres motorizados, marítimos y aéreos. Con todo, en el caso de los pescadores acogidos al DFL, N° 208, de 1953, tampoco se declarará la única embarcación de su propiedad que exploten personalmente, siempre que su tonelaje no exceda de 15 toneladas.
d) Los depósitos en Chile en cuentas corrientes bancarias en escudos y los depósitos bancarios en Chile a la vista o a plazo; los bonos y los depósitos de ahorro a la vista, a plazo o bajo condición del Banco del Estado de Chile;
e) Los depósitos en cuenta de ahorro efectuados en Asociaciones de Ahorro y Préstamos en conformidad con el DFL, N° 205, de 1960 y los créditos otorgados por las referidas Asociaciones y adquiridos por terceros, de acuerdo con el citado D. F. L. N° 205;

Table with 2 columns: Company Name and Value. Lists various companies like Montero y Cia S.A.C., Organización Kaopés S.A.C., etc., with their respective values.

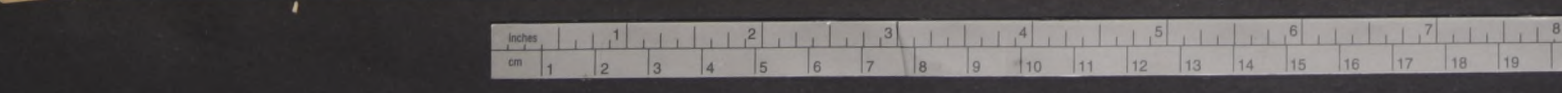

EMPRESAS RENTISTICAS SIN PERSONALIDAD JURIDICA

Los bienes correspondientes a empresas rentísticas sin personalidad jurídica deberán ser declarados por el contribuyente en las subsecciones N°s. 1 al 5 en vez de hacerse en esta subsección N° 6

DETERMINACION DEL CAPITAL DE LAS EMPRESAS

Para determinar el capital de las personas naturales en sus empresas individuales y sus derechos en el capital de empresas colectivas, deberá tenerse presente que el capital de una "empresa" es el patrimonio líquido que resulte a su favor como diferencia entre el activo y el pasivo exigible, de acuerdo con el balance inmediatamente anterior al 1º de enero de 1969.

Para determinar el capital de la empresa únicamente podrán deducirse del activo los valores intangibles, nominales, transitorios y de orden, que no representen inversiones efectivas, los créditos consistentes en préstamos forzosos creados por la ley a favor del Fisco y, en el caso de los artesanos, los bienes consistentes en instrumentos, herramientas y útiles de trabajo. Del pasivo exigible deberán deducirse las deudas que no correspondan al giro de la empresa.

Si el monto del activo de la empresa fuere mayor que el pasivo exigible el saldo positivo se considerará en el activo del patrimonio; si fuere al contrario, el saldo negativo se considerará en el pasivo del patrimonio.

La determinación del capital de empresas individuales o colectivas se hará en el Cuadro Anexo que para tal efecto se inserta en la última página del formulario 149, considerando las instrucciones que se imparten más adelante.

En el cuadro a) de la Subsección N° 6 de la PRIMERA PARTE del Inventario Valorado se individualizarán cada una de las empresas que pertenezcan particularmente al declarante, indicando su giro y ubicación, y el monto del capital correspondiente a cada empresa individual o al conjunto de ellas, según sea como se haya determinado este último dato en el Anexo, línea 17, que aparece en la última página del formulario.

Si el capital se hubiere determinado separadamente para cada empresa que le pertenezca en forma individual, se anotará la letra que le hubiere correspondido a cada una en el ANEXO (A, B, C o D). Si el capital se hubiere determinado por el conjunto de empresas individuales que le pertenezcan al declarante, se repetirá la misma letra que al conjunto le hubiere correspondido en el citado ANEXO.

En el cuadro b) de la subsección N° 6 se individualizarán cada una de las empresas que no pertenezcan totalmente al declarante, sino en comunidad, sociedad no anónima u otra forma de organización colectiva, y se anotará la ubicación de ellas (ciudad, calle y número), la proporción que corresponda al declarante en el capital de cada empresa colectiva de acuerdo con el ANEXO, línea 17. Al lado de cada empresa colectiva se indicará la letra que le corresponda en el citado ANEXO A, B, C o D).

Una vez completados los datos correspondientes a todos los cuadros de la PRIMERA PARTE del Inventario Valorado, las cantidades parciales de cada cuadro se sumarán, cobrándose el resultado de la suma en el margen derecho, como subtotal. A continuación del cuadro b) de la subsección N° 6 se sumarán los subtotales, obteniéndose así la SUMA TOTAL DEL VALOR DE LOS BIENES del cual procederá la deducción de las deudas u obligaciones personales que se comenta a continuación.

SEGUNDA PARTE — DEDUCCIONES

De la suma total del valor de los bienes, el declarante, tiene derecho a deducir el valor de las deudas u obligaciones personales que le afectaron al 31 de Diciembre de 1968, SIEMPRE QUE ELAS SE HAYAN CONTRAIDO EN LA ADQUISICION, AMPLIACION O CONSERVACION DE LOS BIENES DECLARADOS EN LA PRIMERA PARTE DEL INVENTARIO VALORADO. También podrán deducirse las deudas contraídas por motivo de fuerza mayor, según calificación previa de Impuestos Internos.

Las deudas que correspondan a EMPRESAS individuales o colectivas de las cuales el declarante sea dueño, comunero o socio, han sido consideradas al calcular el capital de la respectiva empresa y, por lo tanto, no es procedente rebajarlas nuevamente.

Tampoco procede la deducción de deudas correspondientes a Empresas Agrícolas que sean propietarias del predio o predios que exploten, de los cuales el declarante sea dueño, comunero o socio, CON EXCEPCION DEL SALDO PENDIENTE AL 31 DE DICIEM-

Table with 2 columns: Company Name and Value. Includes entries like Comercial Automotriz S. A., Conservera Cophue S. A., etc.

Table with 2 columns: Company Name and Value. Includes entries like Consorcio Nacional de Productores de Aseo, Cia. Industrial y Comercial Tres Montes, etc.

ERE DE 1968 de las deudas contraídas con la Corfo, cuando su fin sea el desarrollo ganadero, lechero o predial, con el Banco del Estado y con los Bancos Comerciales de acuerdo con el artículo 199 de la Ley N° 13.305, debiendo exhibirse los respectivos certificados.

Tampoco procederá la deducción de deudas correspondientes a Empresas Agrícolas no propietarias del o los predios que exploten cuando hayan optado por considerar como capital de estas empresas una suma equivalente al 40% del avalúo del predio o predios agrícolas, vigente en el año 1969.

Los saldos deudores al 31 de diciembre de 1968 de las cuentas personales de los socios de sociedades de personas podrán incluirse dentro de las deducciones, sólo si el dinero retirado de la empresa se hubiere invertido en la adquisición, ampliación o conservación de alguno o algunos de los bienes declarados en la PRIMERA PARTE del Inventario Valorado, y siempre que ello se compruebe en forma fidedigna.

El saldo deudor al 31 de diciembre de 1968, de la cuenta personal del dueño de una empresa individual, no se rebajará en ningún caso, ya que ha sido deducido del capital de la empresa.

CUADRO ANEXO (Ultima parte del formulario)

DETERMINACION DEL CAPITAL DE LA EMPRESA, NEGOCIO-ESTABLECIMIENTO U ORGANIZACION, DE LA CUAL EL CONTRIBUYENTE SEA UNICO DUEÑO, COMUNERO O SOCIO.

Este ANEXO tiene como finalidad orientar y facilitar al contribuyente la determinación del capital de las empresas de las cuales sea propietario en forma individual o con otras personas.

En este ANEXO NO se determinará el capital de las siguientes empresas:

- a) Sociedades Anónimas de cualquiera naturaleza, sin perjuicio de incluir en la Primera Parte del Inventario Valorado, subsección 3, cuadro a), las acciones que pertenezcan al declarante según el valor fijado para tal efecto por la Superintendencia del ramo.
b) Empresas individuales o colectivas sin personalidad jurídica, que desarrollan actividades meramente rentísticas, tales como el arrendamiento de inmuebles de cualquiera naturaleza, la obtención de rentas de capitales mobiliarios, intereses de créditos de cualquier clase u otras rentas similares.
c) Empresas agrícolas que sean dueñas del o de los predios respectivos, pues, en tal caso, el capital de dichas empresas queda constituido por el monto del avalúo fiscal vigente en 1969 del predio o predios agrícolas respectivos, valor que debe incluirse en la Primera Parte del Inventario Valorado, Subsección 1, cuadro c), del formulario. En igual caso se encuentran las empresas agrícolas que no sean dueñas del predio o predios que exploten (arrendatarias, usufructuarias o cesionarias a cualquier título del o de los predios agrícolas) que opten por considerar como capital de sus empresas una suma equivalente al 40% del avalúo fiscal vigente en el año 1969, del predio o predios que exploten.
d) Empresas no obligadas a llevar contabilidad, las cuales para establecer su capital valorizarán sus bienes de acuerdo con las normas generales que se imparten respecto de las subsecciones N° 1 al 5 del Inventario Valorado considerando la clase de bien de que se trate.
e) Empresas que al 31 de diciembre de 1968 no hayan completado su primer ejercicio comercial. En tal caso, el capital de dichas empresas se estimará por el monto de las cantidades que el respectivo dueño haya incorporado a ésta hasta el 31 de diciembre de 1968, menos las cantidades que hubiere retirado hasta esa fecha, ambas reajustadas de acuerdo con la variación experimentada por el índice de precios al consumidor entre el mes de la incorporación o retiro y el 31 de diciembre de 1968, debiéndose anotar en la subsección N° 5 del Inventario Valorado.

El capital de las empresas se determinará extractando los datos pertinentes del balance practicado al 31 de diciembre de 1968 o en la fecha inmediatamente anterior, si el balance se hubiere practicado en otra fecha.

El cuadro ANEXO se confeccionará de acuerdo con las siguientes pautas:

Línea 1.—Forman parte del Pasivo No Exigible, además del capital y Reservas, el saldo acreedor de la cuenta personal del dueño de la empresa, siempre que se trate de empresas individuales. En las empresas colectivas, por el contrario, los saldos acreedores de las cuentas particulares, cuentas corrientes u otras de los socios, se considerarán en el Pasivo Exigible, como cualquier acreedor.

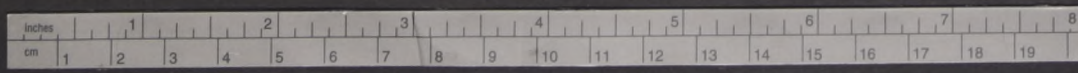

Línea 3.—Se anotarán las deudas que figuren en el Pasivo Exigible de empresas individuales y que no correspondan al giro de la empresa, esto es, que hayan sido contraídas por el contribuyente para fines particulares.

Línea 4.—En esta línea debe anotarse cualquier otro bien o partida del activo que haya sido omitida en la contabilidad. También deberán agregarse en esta línea aquellas deudas registradas en la contabilidad y que se refieran a bienes que no forman parte del capital de la empresa, como es el caso de las empresas individuales que deben excluir de su capital los bienes destinados a actividades rentísticas, tales como bienes raíces y valores mobiliarios.

Línea 5.—Súmense las cantidades de las líneas 1 a la 4 y el resultado anótese aquí.

Línea 6.—Anótese el monto de los valores intangibles, nominales, transitorios y de orden, que no representen inversiones efectivas, siempre que figuren en el activo del balance respectivo. En este rubro debe incluirse, también, la Pérdida que pueda haber acusado el balance. Respecto de los saldos deudores de las cuentas particulares se formula el siguiente comentario:

a) En los casos de empresas individuales, los saldos deudores del dueño se consideran como disminución de capital, y por tanto, debe dárseles el tratamiento de un Activo Transitorio o Nominal y anotarse en la línea 6.

b) En los casos de empresas colectivas, los saldos deudores de los socios se consideran como si se tratara de una cuenta deudora cualquiera, vale decir, debe mantenerse como partida o valor del Activo y no anotarse en la línea 6.

Línea 7.— Anótese el monto del Empréstito Obligatorio a favor del Fisco, establecido en la ley N° 16.840, siempre que figure en el Activo del balance respectivo.

Línea 8.—En esta línea deben registrarse alguna de las siguientes partidas, según el caso:

a) Monto de las amortizaciones autorizadas por la ley que no hayan sido aplicadas a los bienes que figuran en el activo del balance;

b) En el caso de empresas individuales o colectivas sin personalidad jurídica, el monto de los bienes incluidos en el Activo del balance y que estén destinados a actividades rentísticas, tales como bienes raíces no destinados al giro del negocio, inversiones en valores mobiliarios, etc. Dichos bienes deben declararse separadamente en las subsecciones N°s. 1 al 5 del Inventario Valorado, según corresponda, de acuerdo con las instrucciones que se imparten para llenar dichas subsecciones.

c) Valor de las herramientas y útiles de trabajo de los artesanos que se encuentren incluidos en el activo del balance.

Línea 9.— Anótese el resultado de la suma de las cantidades anotadas en las líneas 6, 7 y 8.

Línea 10.—A la cantidad anotada en la línea 5 réstese la cantidad registrada en la línea 9. La diferencia será el CAPITAL de la empresa a la fecha del balance. Si el balance que ha servido de base para confeccionar este ANEXO fue practicado en el mes de diciembre de 1968, solamente deberá indicar en la línea 13 la parte o proporción que de dicho capital le corresponde y luego repetir esa misma cantidad en la línea 17, con lo cual habrá completado la determinación del capital de la empresa. En cambio, si el balance fue practicado con anterioridad al mes de diciembre de 1968 deberán llenarse las líneas 11 a la 17.

Línea 11.—SOLO PARA BALANCES PRACTICADOS ANTES DEL 31 DE DICIEMBRE DE 1968. Anótese en esta línea el monto del reajuste que resulte de aplicar al capital determinado en la línea 10, el porcentaje de variación del índice de precios al consumidor entre el mes anterior a la fecha del balance y el 31 de diciembre de 1968. Según sea la fecha del balance, el porcentaje de reajuste del capital determinado en la línea 10 será el siguiente:

Table with columns: MES DE CIERRE DEL BALANCE, PORCENTAJE DE REAJUSTE. Rows for months ENERO to NOVIEMBRE with percentages ranging from 0.8% to 27.9%.

Línea 12.—El monto del capital determinado en la línea 10 más el reajuste determinado en línea 11 da el capital de la empresa, actualizado al 31 de diciembre de 1968.

Línea 13.—Anótese en esta línea la parte proporcional que le corresponda al declarante en el capital reajustado de cada empresa determinado en la línea 12. Si no se encuentra en ninguno de los casos señalados en las líneas 14 y 16 repita esta misma cantidad en la línea 17. Las líneas 14, 15 y 16 sólo deben ser utilizadas cuando se trate de balances ANTERIORES AL 31 DE DICIEMBRE DE 1968, y ellas sirven para regularizar la situación personal del declarante en cuanto se refiere a las sumas que él haya aportado o retirado de su empresa entre la fecha de cierre del balance y el 31 de diciembre de 1968.

Línea 14.—SOLO PARA BALANCES PRACTICADOS CON ANTERIORIDAD AL 31 DE DICIEMBRE DE 1968. En el caso de empresas individuales, se anotarán en esta línea las sumas incorporadas a la empresa por su dueño, ya sea como aporte de capital o como abono a su cuenta personal, entre la fecha del balance y el 31 de diciembre de 1968. Tratándose de empresas colectivas, el declarante anotará en esta línea las sumas que él haya aportado a la empresa sólo en carácter de aumento de capital, entre la fecha del balance y el 31 de diciembre de 1968. En ningún caso deben agregarse los abonos a su cuenta personal que haya efectuado el socio entre las fechas antes indicadas. Los aportes de capital incorporados a la empresa en las fechas antes indicadas deben anotarse en esta línea con más el reajuste de acuerdo con la variación experimentada por el índice de precios al consumidor entre el mes de su aporte y el 31 de diciembre de 1968. De acuerdo con el mes en que se haya efectuado el aporte el porcentaje de reajuste que corresponde aplicar es el siguiente:

Table with columns: MES DEL APOORTE, PORCENTAJE DE REAJUSTE. Rows for months FEBRERO to NOVIEMBRE with percentages ranging from 0.8% to 21.1%.

Línea 15.—Sume las cantidades en las líneas 13 y 14.

Línea 16.—SOLO PARA BALANCES PRACTICADOS CON ANTERIORIDAD AL 31 DE DICIEMBRE DE 1968. En el caso de empresas individuales, anote en esta línea las sumas retiradas a cualquier título por su dueño, entre la fecha del balance y el 31 de diciembre de 1968. En caso de empresas colectivas, el declarante debe anotar en esta línea sólo las cantidades que haya retirado de la empresa en carácter de disminución del capital social, entre la fecha del balance y el 31 de diciembre de 1968. En ningún caso deben anotarse los retiros personales del socio ocurridos en dicho período. Las cantidades retiradas de la empresa deben anotarse en esta línea con más el reajuste de acuerdo con la variación experimentada por el índice de precios al consumidor entre el mes del retiro y el 31 de diciembre de 1968. Los porcentajes referidos pueden consul-

Large table listing various companies and their values, including Aguilera Chilena de Ediciones, Alas Laval, Alombras Wiener, etc.

Large table listing various companies and their values, including Cia. Consumidores Gas de Santiago, Cia. Copifera Mantos de la Luna, Cia. de Ascensores Valparaíso, etc.

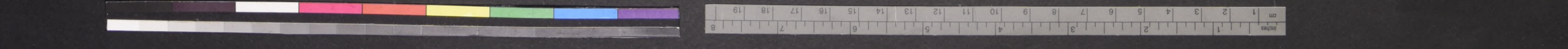

INSTRUCCIONES PARA LLENAR EL FORMULARIO 150

La cantidad anotada en la línea 11, debe ser el total que deberá declararse como la parte del capital que le corresponde en la empresa.

Además el socio "B" deberá incluir en la Sección C, subsección N° 4, "Créditos o Derechos Personales", la cantidad de E\$ 4.000,—, correspondiente al saldo a su favor en su cuenta personal al 31 de diciembre de 1968 (E\$ 6.000,—, saldo a su favor en su cuenta personal según balance al 30 de septiembre de 1968, menos E\$ 2.000,—, retirados el 1° de diciembre de 1968).

SECCION B.—RESUMEN DEL INVENTARIO Y CALCULO DEL IMPUESTO.

Una vez completados los datos del Inventario Valorado que figuran en la Sección C, en la forma explicada en las instrucciones que anteceden, procederá finalmente llenar el cuadro correspondiente al RESUMEN DEL INVENTARIO Y CALCULO DEL IMPUESTO que aparece en la Sección B del formulario, debiéndose anotar las cantidades pertinentes a máquina o en forma bien clara.

Líneas 1 al 7.— En las líneas correspondientes a los números 1 al 6, se indicarán los totales parciales que corresponden a los diferentes cuadros de la primera parte del Inventario Valorado hasta obtener la SUMA TOTAL DEL VALOR DE LOS BIENES que deberá anotarse en la línea 7.

Se recuerda que cuando la "suma total del valor de los bienes" resulta de un monto igual o inferior a E\$ 85.950,—, el contribuyente no está obligado a presentar Declaración de Impuesto al PATRIMONIO. Para acreditar esta circunstancia podrá solicitar en cualquier época del año y cuando realmente lo necesite, su "Certificado de Exención de Impuesto al PATRIMONIO", para lo cual deberá utilizar el Formulario 151.

Línea 8.—En esta línea, se anotará la SUMA TOTAL DE LAS DEDUCCIONES que corresponde a la segunda parte del Inventario Valorado (subsección N° 7).

Línea 9.—En esta línea se establecerá la diferencia entre la Suma Total del Valor de los Bienes y la suma Total de las Deducciones. Dicha diferencia corresponderá al PATRIMONIO LIQUIDO del declarante.

Línea 10.—En esta línea anótase la cantidad de E\$ 85.950. Si el declarante tiene más de 65 años y su Patrimonio Líquido (cantidad de la línea 9) no es superior a E\$ 229.200,—, debe anotar en esta línea la cantidad de E\$ 114.600,— en lugar de E\$ 85.950.

La cifra que debe anotarse en esta línea corresponde a la cuota exenta que todos los contribuyentes tienen derecho a rebajar de su Patrimonio Líquido.

Línea 11.—Anotar en esta línea la diferencia que resulte de restar a la cantidad anotada en la línea 9 (Patrimonio Líquido), la cuota exenta registrada en la línea 10, con lo cual se obtendrá el monto del PATRIMONIO LIQUIDO IMPONIBLE.

Si la cuota exenta anotada en la línea 10 ha resultado mayor que el Patrimonio Líquido determinado en la línea 9, simplemente coloque una raya en esta línea 11, y no efectúe ningún cálculo más, dejando en blanco la línea 12.

Línea 12.—Columna tres.— Traspase a esta columna la cantidad anotada en la línea 11 (Patrimonio Líquido Imponible). Columna cuatro.— En esta columna anote el impuesto que corresponde al Patrimonio Líquido Imponible registrado en la columna tres.

El referido impuesto se determina aplicando la siguiente tabla:

TABLA DEL IMPUESTO AL PATRIMONIO

TRAMO	FACTOR	CANTIDAD A REBAJAR
PATRIMONIO LIQUIDO IMPONIBLE		
De E\$ 0,— a E\$ 200.550,—	x 0,01 menos E\$ 0,—	
De 200.550,01 a 429.750,—	x 0,013 menos 601,65	
De 429.750,01 a 888.150,—	x 0,016 menos 1.890,90	
De 888.150,01 y más	x 0,02 menos 5.443,50	

USO DE LA TABLA

1.—Ubique el monto del Patrimonio Líquido Imponible anotado en la columna tres, en el tramo que corresponda en la tabla.

3.—Al resultado obtenido de la operación anterior, réstele la cantidad a rebajar señalada en la tabla para el mismo tramo.

EJEMPLO:

- PATRIMONIO LIQUIDO IMPONIBLE (línea 12, columna 3) E\$ 400.000,—
- 1.—Este Patrimonio Líquido Imponible, está comprendido en el siguiente tramo:
De E\$ 200.550,01 a E\$ 429.750,— x 0,013 menos E\$ 601,65
- 2.—Se multiplica E\$ 400.000,— por 0,013 lo que da E\$ 5.200,—
- 3.—Se resta la cantidad a rebajar señalada en el tramo 601,65
- 4.—El saldo es el impuesto determinado según tabla que debe anotarse en la línea 12, columna 4 del formulario E\$ 4.598,35

Columna cinco.— Rebajas al impuesto.— Del impuesto afrontado en la columna cuatro, el contribuyente tiene derecho a rebajar el 50% del impuesto Global Complementario que efectivamente le corresponda pagar por el presente año tributario 1969. El monto de esta rebaja debe anotarse en esta columna.

Al efecto, cabe explicar que, como norma general, procede la rebaja del 50% del impuesto Global Complementario que propiamente le afecta al contribuyente. Excepcionalmente, cuando el contribuyente ha incluido en su propia declaración los derechos o cuotas en el haber hereditario de personas fallecidas antes del 1° de enero de 1969, podrá rebajarse el 50% del impuesto Global Complementario que afecte a la Sucesión respectiva por el año tributario 1969. Desde luego, esta rebaja deberá calcularse en forma proporcional al monto de los derechos o cuotas del contribuyente en el haber causante.

Columna seis.— Si el monto del impuesto al Patrimonio anotado en la columna cuatro es de monto inferior a la rebaja por concepto de impuesto Global Complementario, anotado en la columna cinco, el contribuyente no queda afecto a pago de impuestos. En tal caso no debe anotar ninguna cifra en esta columna seis ni en la siete.

Por el contrario, si el impuesto anotado en la columna cuatro es de monto superior a la rebaja por concepto de Global Complementario anotado en la columna cinco, la diferencia será el monto del impuesto al Patrimonio que el contribuyente deberá pagar por el año tributario 1969. Dicha cantidad se anotará en la columna seis si opta por el pago en tres cuotas, o en la columna siete si desea pagar el total del impuesto al contado, o si se acoge al pago en 10 cuotas descontables por planilla. La forma de pago elegida deberá ser marcada con una cruz en uno de los cuadros que figuran en la columna siete.

INDICACIONES IMPORTANTES RELACIONADAS CON LA LINEA 12.

Línea 12.— Una vez determinado el impuesto al Patrimonio a pagar, procederá trasladar las cifras anotadas en esta línea al cuadro resumen del formulario de declaración de impuesto a la renta que al mismo contribuyente le corresponda utilizar durante el presente año tributario 1969 (formulario 104, 106 ó 106-A); todo ello con el objeto de establecer el monto total de los impuestos que le afectan, ya que el pago del impuesto al Patrimonio debe efectuarse conjuntamente y al mismo tiempo que el impuesto a la renta.

Al efecto, en el CUADRO RESUMEN de cada uno de los formularios de declaración de renta se ha consultado una línea destinada para anotar los datos relativos al impuesto al Patrimonio.

Para mejor orientación, a continuación se indica el número de la línea de cada formulario de declaración de renta a la que deben trasladarse los datos de la línea 12 de este formulario 149:

- Formulario 104 línea 6 u 11.
- " 106 línea 3.
- " 106-A línea 4.

Una vez traspasados los datos referidos en la forma explicada, la Declaración de Patrimonio (formulario 149), deberá acompañarse a la respectiva declaración de renta (formulario 104, 106 ó 106-A).

NOTA IMPORTANTE

Para las consultas relacionadas con casos especiales o para solicitar aclaraciones a las presentes instrucciones, sírvase dirigirse a la Oficina de Impuestos Internos que corresponda a su domicilio.

Motocicleta 150 cc. Triciclo de reparto	195 196	2.400	2.500	2.600	2.800	1.800	1.900	2.000	2.200	
LAMBRETTA										
Motocicleta 150 cc. (Li-Ld)	195									
Motocicleta 150 cc. (Li-Ld)	196	2.400	2.500	2.600	2.800					
Triciclo furgón 350 cc.	195					1.800	1.900	2.000	2.200	
MAICO										
Wiessel 50 cc.	195						900	1.000		
MAICOLETTA										
Motocicleta 125 cc.	195									
Motocicleta 200 cc.	195					1.200	1.400	1.800	2.000	
Motocicleta 200 cc.	196	2.400								
MESSerschMIT										
Moto coupe	195									4.000
Moto coupe	196	5.000	5.500							
MIELE										
50 cc.	195							1.000	1.100	1.200
50 cc.	196	1.500	1.600	1.800						
MOTO ISO										
Motocicleta 175 cc.	195							1.800	2.000	2.300
Motocicleta 175 cc.	196	2.600	3.000							
MOTO GUIZZO										
Motocicleta 150 cc.	195						1.600	1.800	2.000	
Motocicleta 150 cc.	196	2.300	2.400							
MONDIAL SINO										
49 cc.	195							1.000	1.100	1.200
MONDIAL										
Moto 125 cc.	195							1.400	1.600	1.800
Moto 125 cc.	196	2.000						1.200	1.400	1.600
Moto 160 cc.	195									
Moto 175 cc.	195							1.700	1.900	2.300
Moto 175 cc.	196	2.600								
MONTESA										
Moto 125 cc.	195								1.800	2.000
Moto 125 cc.	196	2.200								
MOBY										
Motocicleta 125 cc.	195						1.000	1.200	1.400	
MOBYLETTE										
50 cc.	195									1.100
50 cc.	196	1.200	1.400	1.600						
MOTOBI										
Moto 175 cc.	195								2.200	2.400
Moto 175 cc.	196	2.600	2.800							
Moto 250 cc.	195								2.800	3.000
Moto 250 cc.	196	3.600	4.000							
NORTON										
Moto 500 cc.	195						3.000	3.500	4.000	4.500
Moto 500 cc.	196	5.000								
NSU										
Moto 250 cc.	195					2.000	2.500	3.000	3.500	
Moto 350 cc.	196	4.000								
Bicimotor 50 cc.	195						1.000	1.200	1.400	
Bicimotor 50 cc.	196	1.600								
Moto 175 cc.	195							2.200	2.400	2.600
Moto 175 cc.	196	2.800								
Moto 500 cc.	195							3.500	4.000	4.500
Moto 500 cc.	196	5.000								
Motocicleta 150 cc.	195							1.800	2.000	2.200
Motocicleta 150 cc.	196	2.400								
Moto 250 cc.	195							2.600	2.800	3.200
Moto 250 cc.	196	3.800								
PARRILLA										
Moto 175 cc.	195									2.600
Moto 175 cc.	196	2.800	3.200	3.600	4.000					
PHANTEX										
Alemana 98 cc.	195						1.500	1.600	1.800	
Inglesa 350 cc.	195									
Inglesa 350 cc.	196	4.000	4.400				2.600	3.000	3.600	3.800
PAPERINO										
50 cc.	195							1.000	1.200	1.400
50 cc.	196	1.500								
PEUGEOT										
Moto 125 cc.	195									1.800
Moto 125 cc.	196	2.000	2.200							
PIATTI										
Motocicleta 125 cc.	195							1.000	1.100	1.200

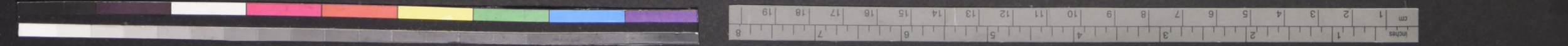

	194	195	196	197	198	199	200	201	202	203	204	205	206	207	208	209	210	211	212	213	214	215	216	217	218	219	220		
DATSUN																													
196	22.000	24.000	27.000	29.000	32.000	35.000	38.000	40.500																					
DE SOTO																													
193	4.500	5.500				6.500	7.500	8.500	9.500	10.500																			
D. K. W.																													
194		20.000					7.000																						
DODGE																													
193	4.500	5.500				7.500	8.500	9.500	10.500	11.500																			
FIAT																													
194	6.500	7.000	7.500	8.000	8.500	9.000	9.500	10.000	10.500	11.000																			
FORD																													
193	5.500	6.500	15.000	25.000	26.000	28.000	30.000	31.000	32.000	33.000	34.000	35.000	36.000	37.000	38.000	39.000	40.000	41.000	42.000	43.000	44.000	45.000	46.000	47.000	48.000	49.000	50.000	51.000	52.000
FORD INGLÉS																													
195	13.000	15.000	16.000	17.000	17.500	18.000	18.500	19.000	19.500	20.000	20.500	21.000	21.500	22.000	22.500	23.000	23.500	24.000	24.500	25.000	25.500	26.000	26.500	27.000	27.500	28.000	28.500	29.000	29.500
FORD ALEMÁN																													
195	13.000	15.000	15.500	16.000	17.000	18.000	19.000	20.000	21.000	22.000																			
FRAZER																													
195	7.500	8.500	10.000	11.000	12.000																								
GRAHAM PAGE																													
194	8.500																												
HENRY JR.																													
195	16.000	17.000																											

	195	196	197	198	199	200	201	202	203	204	205	206	207	208	209	210	211	212	213	214	215	216	217	218	219	220			
CITROEN																													
Furgón citroneta	195					4.800	5.300	5.800																					
CHEVROLET																													
Suburbano St. W. y/o Carryall	195																												
Furgón 500 Kg. chasis camioneta	195	40.000	45.000	47.000	54.000	60.000	66.000	72.000	78.000	85.000	92.000	99.000	106.000	113.000	120.000	127.000	134.000	141.000	148.000	155.000	162.000	169.000	176.000	183.000	190.000	197.000	204.000	211.000	218.000
DODGE																													
Pick-up 500 Kg.	195	17.000	18.000	19.000	20.000	21.000	22.000	23.000	24.000	25.000	26.000	27.000	28.000	29.000	30.000	31.000	32.000	33.000	34.000	35.000	36.000	37.000	38.000	39.000	40.000	41.000	42.000	43.000	44.000
DODGE																													
D. 500 5/6 T.	195	15.000	16.000	17.000	18.000	20.000	22.000	24.000	26.000	28.000	30.000	32.000	34.000	36.000	38.000	40.000	42.000	44.000	46.000	48.000	50.000	52.000	54.000	56.000	58.000	60.000	62.000	64.000	66.000
FARGO																													
Pick-up 500 Kg.	195	17.000	18.000	19.000	20.000	21.000	22.000	23.000	24.000	25.000	26.000	27.000	28.000	29.000	30.000	31.000	32.000	33.000	34.000	35.000	36.000	37.000	38.000	39.000	40.000	41.000	42.000	43.000	44.000

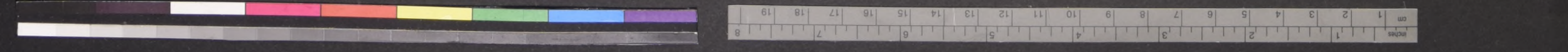

¿CUAL FORMULARIO DEBE UD. USAR?

En el cuadro siguiente se señalan las diversas situaciones en que Ud. puede estar y el tipo de formulario que le corresponde utilizar para declarar los impuestos anuales del AÑO TRIBUTARIO 1969:

A.—DECLARACION DE RENTA:

OCUPACION O ACTIVIDAD	SITUACIONES EN QUE PUEDE ESTAR EL CONTRIBUYENTE	FORMULARIO QUE CORRESPONDE USAR
EMPLEADOS JUBILADOS MONTEPIADOS OBREROS	Si la única renta es el sueldo, salario o pensión	103—A
	Si además del sueldo, salario o pensión poseen o explotan bienes raíces no agrícolas.	103
	Si además del sueldo, salario o pensión percibieron intereses, dividendos u otras rentas similares.	103
	Si además del sueldo, salario o pensión obtuvieron rentas del comercio, agricultura o minería.	104
DIRECTORES DE SOCIEDADES ANONIMAS PROFESIONALES y personas que desempeñan ocupaciones LUCRATIVAS.	Si la única renta proviene del ejercicio de la profesión u ocupación lucrativa.	103
	Si además poseen o explotan bienes raíces no agrícolas o percibieron intereses, dividendos u otras rentas similares.	103
	Si además de la renta proveniente del ejercicio de la profesión u ocupación lucrativa, percibieron sueldos, salarios o pensiones.	103
AGENTES Y DESPACHADORES de ADUANA AGRICULTORES COMERCIANTEs COMISIONISTAS con oficina establecida CORREDORES, que empleen capital EMPRESAS CONSTRUCTORAS individuales INDUSTRIALES MINEROS RENTISTAS SOCIOS DE EMPRESA Y CUALQUIERA OTRA PERSONA que obtenga rentas de Primera Categoría	Si además de la renta obtenida de la profesión u ocupación lucrativa, percibieron rentas del comercio, industria o agricultura.	104
	En cualquier caso o situación, hayan o no obtenido otro tipo de rentas.	104
ARTESANOS PEQUEÑOS COMERCIANTES PEQUEÑOS EMPRESARIOS PEQUEÑOS INDUSTRIALES	Si su única renta proviene de su negocio o industria y no posee ni explota bienes raíces.	104
	Si además posee o explota bienes raíces u obtiene cualquier otra renta.	104
CORPORACIONES FUNDACIONES SOCIEDADES NO ANONIMAS Y OTRAS PERSONAS JURIDICAS SOCIEDADES ANONIMAS CHILENAS	Cualquiera sea el tipo de rentas que perciban o devenguen.	105
	Cualquiera sea el tipo de rentas que perciban o devenguen.	105—A
PROPIETARIOS DE UNO O DOS VEHICULOS DESTINADOS AL TRANSPORTE DE CARGA O PASAJEROS (autos, station wagons furgones, camionetas, taxis, taxibuses o microbuses).	Si la única renta proviene de la explotación de uno o dos de estos vehículos.	106—A
	Si además obtuvieron cualquier otro tipo de renta o poseen o explotan bienes raíces.	106—A y además el 104
PROPIETARIOS DE CAMIONES, destinados a fletes en general.	Si la única renta proviene de la explotación de camiones.	106
	Si además obtuvieron cualquier otro tipo de renta o poseen o explotan bienes raíces.	106 y además el 104

Las personas que durante el año 1968 hubieren obtenido algún ingreso que la Ley de la Renta califica de "GANANCIAS DE CAPITAL" deberán llenar, además del formulario indicado en el cuadro anterior, el FORMULARIO 102.

B.—DECLARACION DE PATRIMONIO:

OCUPACION O ACTIVIDAD:	FORMULARIO
EMPRESARIOS:	149
NO EMPRESARIOS Y/O PROPIETARIOS AGRICOLAS	150

SUPLEMENTO TRIBUTARIO N.º 2

(Preparado por el Servicio de Impuestos Internos)

INSTRUCCIONES PARA LAS DECLARACIONES DE RENTA AÑO 1969

Esta publicación contiene las instrucciones para llenar los siguientes formularios:

FORMULARIO 103: (impreso con tinta verde)

Sólo deberán utilizar este formulario las personas naturales que sean:

- 1) EMPLEADOS, OBREROS, JUBILADOS y MONTEPIADOS que explotan o posean bienes raíces no agrícolas de su propiedad o en usufructo, o que además perciban intereses, dividendos u otras rentas similares.
- 2) PROFESIONALES Y PERSONAS QUE DESEMPEÑEN OCUPACIONES LUCRATIVAS, tales como agentes concesionarios de instituciones hipotecarias que sean personas naturales y no empleen capital; agentes de seguros no profesionales; auxiliares de la administración de justicia; cobradores; comisionistas sin oficina; corredores que no empleen capital; escritores; compositores; libretistas; deportistas que no tengan la calidad de empleados y otras ocupaciones lucrativas.
- 3) DIRECTORES DE SOCIEDADES ANONIMAS.

IMPUESTOS A DECLARARSE:

PRIMERA Y SEGUNDA CATEGORIA
GLOBAL COMPLEMENTARIO
ADICIONAL — PATRIMONIAL

(Ver instrucciones en las págs. 2, 3, 4, 5, 6 y 7 de este Suplemento)

FORMULARIO 104: (impreso con tinta negra)

Sólo deberán utilizar este formulario las personas naturales que sean:

AGENTES DE ADUANA;
AGRICULTORES;
COMERCIANTEs;
COMISIONISTAS, con oficina establecida;
CORREDORES, que empleen capital y trabajen con ayuda de otras personas;
DESPACHADORES DE ADUANA;
EMPRESAS CONSTRUCTORAS INDIVIDUALES
EMPRESAS PESQUERAS INDIVIDUALES;
INDUSTRIALES; MARTILLEROS; RENTISTAS y SOCIOS DE EMPRESAS.
LOS PEQUEÑOS COMERCIANTES, INDUSTRIALES y ARTESANOS, también deben utilizar este formulario.

Además, deberán usar este formulario los empleados (incluidos los vendedores viajeros inscritos y agentes profesionales de seguros), obreros, jubilados, montepiados y profesionales, cuando hayan desarrollado alguna de las actividades enumeradas anteriormente.

IMPUESTOS A DECLARARSE:

PRIMERA Y SEGUNDA CATEGORIA — GLOBAL COMPLEMENTARIO — ADICIONAL — CORVI — PATRIMONIAL
IMPUESTO ADICIONAL A LAS EMPRESAS PERIODISTICAS
(Ver instrucciones en las págs. 8, 9, 10, 11, 12, 13, 14 y 15 de este Suplemento)

RECOMENDACIONES GENERALES PARA TODOS LOS FORMULARIOS

Los formularios de renta correspondientes al año tributario 1969 son similares a los del año pasado. En la mayoría de ellos, las instrucciones están incorporadas al mismo formulario. Sólo los formularios de renta 103 y 104 tienen instrucciones separadas, debido a la diversidad de situaciones que se contemplan en cada uno de ellos, instrucciones que están contenidas en el presente SUPLEMENTO TRIBUTARIO.

Cobra mucha importancia utilizar el formulario preciso que corresponde a la situación personal del contribuyente. Es por ello que se recomienda imponerse previamente de las INFORMACIONES GENERALES contenidas en el Suplemento Tributario N.º 1.

Con todo, y para facilitar aún más el cumplimiento de estas obligaciones tributarias, en la última página de esta publicación se señalan las diversas situaciones en que pueden estar los señores contribuyentes y el tipo de formulario que les corresponde utilizar para su DECLARACION DE RENTA Y DEL PATRIMONIO.

Los formularios deberán llenarse en lo posible a máquina o con letras de imprenta. Si los espacios destinados a proporcionar los datos se hicieren insuficientes, se acompañará un anexo con los mismos antecedentes indicados en el formulario, debiéndose registrar en este caso las cifras globales con la frase "Detalle en anexo".

NO DEBEN LLENARSE LOS ESPACIOS ENMARCADOS CON LINEA GRUESA Y QUE TENGAN LA LEYENDA DE "USO EXCLUSIVO DE IMPUESTOS INTERNOS".

A continuación se indican las instrucciones para llenar el formulario 103. Desde la página 8 de este Suplemento se encontrarán las instrucciones para llenar el formulario 104.

El plazo para declarar vence el 31 de MARZO

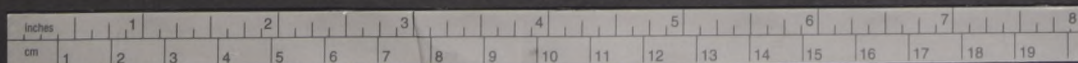

INSTRUCCIONES PARA LLENAR EL FORMULARIO 103:

(Color blanco con tinta verde)

En la primera página de este Suplemento Tributario se han mencionado las personas y las situaciones en que ellas deben encontrarse para utilizar este formulario 103, y los impuestos que deben declararse.

NO DEBEN UTILIZAR ESTE FORMULARIO, SINO EL 104:

Los Empleados (incluidos los vendedores viajeros inscritos y agentes profesionales de seguros), Obreros, Jubilados, Montepiados, Profesionales, Directores de Sociedades Anónimas y Personas que desempeñen ocupaciones lucrativas, que sean dueños o exploten a cualquier título bienes raíces agrícolas y/o que tengan otras actividades además de las señaladas, como ser: comerciales, industriales, mineras y otras contempladas en los números 3, 4 y 5 del artículo 20 de la Ley de la Renta.

NO DEBEN UTILIZAR ESTE FORMULARIO, SINO EL 103-A:

Los Empleados (incluidos los vendedores viajeros inscritos y agentes profesionales de seguros), Obreros, Jubilados y Montepiados, que tengan como única renta su sueldo, salario o pensión y que no posean ni exploten bienes raíces de cualquier naturaleza.

NOTA:

- Si durante el año 1968 el declarante obtuvo utilidades en la enajenación de bienes raíces, u otros ingresos que la Ley de la Renta califica de Ganancias de Capital en su Art. 50, deberán llenar, además, el formulario 102 y acompañarlo al formulario 103.
- Si el contribuyente, está afecto al Impuesto Patrimonial, deberá llenar, además, el formulario 150 y acompañarlo al formulario 103.

EXPLICACIONES GENERALES DEL FORMULARIO 103:

El formulario 103 está dividido en las siguientes Secciones:

- SECCION A.—Individualización del contribuyente.
- SECCION B.—Resumen del impuesto declarado.
- SECCION C.—Pago en 10 cuotas del impuesto Global Complementario, diferencia de impuesto de Segunda Categoría (Art. 38) y/o Impuesto al Patrimonio.
- SECCION D.—Impuesto de Segunda Categoría — Renta de profesiones y ocupaciones lucrativas.
- SECCION E.—Diferencia impuesto de Segunda Categoría sobre los sueldos, salarios, pensiones y otras remuneraciones (Artículo 38, Ley de la Renta).
- SECCION F.—Detalle de las rentas de Categorías, para los fines del impuesto Global Complementario o del Impuesto Adicional.
- SECCION G.—Impuesto Global Complementario.
- SECCION H.—Impuesto Adicional.

El hecho de utilizar el formulario 103 no significa que se deban llenar todas las Secciones enumeradas precedentemente, ya que ello dependerá de la naturaleza de sus rentas, o de los diversos impuestos a que esté afecto.

En el presente año tributario se ha tratado de orientar al contribuyente mediante indicaciones estampadas en el mismo formulario de declaración, de tal manera que la mayor parte del formulario pueda ser llenado sin necesidad de recurrir a este Suplemento con instrucciones. Es por ello que la presente publicación se ha abreviado al máximo, de tal suerte que no se imparten instrucciones para todas las líneas del formulario, sino solamente respecto de aquellas Secciones o líneas en que sea necesario dar alguna explicación no expresada en el texto del mismo formulario 103, para ampliar las expresadas en él.

SECCION A.— INDIVIDUALIZACION DEL CONTRIBUYENTE

No se estima necesario dar explicaciones para llenar esta Sección, por cuanto los datos solicitados pueden anotarse con su sola lectura.

Es obligatorio anotar el número del ROL UNICO TRIBUTARIO del contribuyente en el casillero que figura al comienzo del formulario, a la derecha. Si no se tuviera este documento deberá solicitarse en la respectiva oficina de Impuestos Internos.

SECCION B.— RESUMEN DEL IMPUESTO DECLARADO

Esta Sección se llenará a medida que se completen las Secciones siguientes. Las instrucciones relativas a ella se proporcionan al final.

SECCION C.— SOLO PARA LOS CONTRIBUYENTES QUE SE ACOJAN AL PAGO EN 10 CUOTAS DEL IMPUESTO GLOBAL COMPLEMENTARIO, DIFERENCIA DE IMPUESTO SEGUNDA CATEGORIA (Art. 38) Y/O IMPUESTO AL PATRIMONIO.

En esta misma Sección del formulario se indica cuándo el contribuyente tiene derecho a acogerse al pago en 10 cuotas del impuesto Global Complementario, diferencia de impuesto de Segunda Categoría y/o impuesto al Patrimonio.

Los datos solicitados se deben proporcionar con el máximo de exactitud, para que el descuento de las cuotas del impuesto sea efectuado oportunamente por planilla. En el margen superior derecho de esta Sección aparece un casillero en que se pide el "Nº DEL EMPLEADOR". Este número está en conocimiento de cada habilitado o empleador. En aquellos casos de empresas nuevas, debe solicitarse el NUMERO DEL EMPLEADOR a la Oficina de Impuestos Internos correspondiente al domicilio de la empresa respectiva.

Se hace presente que si se omitiera alguno de los datos mencionados en esta Sección, es posible que no se haga el descuento del impuesto por planilla y que se tenga que pagar en 3 cuotas.

SECCION D.— IMPUESTO SEGUNDA CATEGORIA

Esta Sección debe ser llenada sólo en caso que se hayan obtenido rentas provenientes de profesiones liberales u ocupaciones lucrativas, de los auxiliares de la administración de justicia, de los artistas, comisionistas sin oficina establecida, etc., siempre que dichas rentas no tengan la calidad de sueldos o salarios.

Los socios o asociados de sociedades de personas que prestan exclusivamente servicios o asesorías profesionales por intermedio de estas mismas personas, deberán declarar individualmente en esta misma Sección su participación en las utilidades sociales, acompañando el balance general respectivo firmado por un Contador Colegiado y con Eº 6,35 en estampillas de impuesto fiscal.

Las personas naturales señaladas anteriormente deben declarar en esta Sección del formulario la totalidad de sus ingresos brutos obtenidos por las actividades indicadas, pero sin incluir en estos ingresos los sueldos u otras remuneraciones que hubieren percibido durante el año 1968 en calidad de empleado u obrero. Los ingresos deben estar contabilizados en un libro de Entradas y Gastos, debidamente timbrados de acuerdo con la Ley de Timbres, Estampillas y Papel Sellado.

Línea 11.—Anótese el total de los ingresos brutos según contabilidad, sin deducir el impuesto con su provisorial de 3,5% de Segunda Categoría que se hubiere retenido sobre dichos ingresos.

Línea 12.—Anótese el total de los gastos incurridos en la obtención de los ingresos que aparezcan contabilizados en el libro de Entradas y Gastos, o en su defecto, puede rebajar como gasto un 30% del monto de los ingresos brutos. En este último caso no podrá deducirse como gasto una cantidad superior a Eº 20.160,36

El impuesto a las ganancias se divide por el número de cuotas de la línea 53.

Comentarios previos respecto de las líneas 72, 73, 74, 76 y 77.

Las cantidades que se determinen en estas líneas deben traspasarse al Cuadro-Resumen del Impuesto Declarado que figura en la Sección B del formulario.

En diversas líneas se ha expresado la alternativa de trasladar la cantidad a una u otra línea o a una u otra columna del Cuadro-Resumen. Ello quiere decir que la cantidad no debe anotarse en ambas líneas o columnas, mencionadas como alternativa, sino sólo en una de ellas, según se trate del pago del impuesto en 3 cuotas, o al contado.

CALCULO DEL IMPUESTO

Línea 74.—El monto de lo que se hubiere retenido al declarante en el año 1968 por concepto de impuesto Adicional, se deberá acreditar mediante una declaración jurada firmada por el propio contribuyente, en que se indiquen los siguientes datos:

- Nombre y dirección de cada una de las personas o entidades que efectuaron las retenciones;
- Año calendario en que se efectuó la retención, y
- Monto del tributo retenido por cada persona o entidad.

Se recomienda formular esta declaración jurada según el modelo que se indicó en las instrucciones para llenar la línea 38.

Línea 75.—No debe anotarse ninguna cantidad si la cifra de la línea 74 es mayor que la de la 73.

Línea 76.—Cálculense uno de los siguientes porcentajes sobre la cantidad que resulte en la línea anterior:

- 13,95% en caso que se opte por pagar el monto total de este impuesto en una sola cuota, a más tardar el 31 de marzo de 1969, o
- 27,9% en caso que se opte por pagar el impuesto en 3 cuotas. Anótese el porcentaje aplicado y la cantidad resultante.

SECCION B.— RESUMEN DEL IMPUESTO DECLARADO

El objetivo del "CUADRO-RESUMEN" que figura en esta Sección no es otro que el establecer el monto total de los impuestos a

adicionales que se solicitan en esta Sección, podrá enroscarse adecuadamente los impuestos adeudados. Por consiguiente, además está advertir que los datos del "Cuadro-Resumen" deben proporcionarse con el máximo de exactitud, pues todo error que se cometa repercutirá directamente en el propio contribuyente, perjudicándolo ya sea por un pago en exceso o de menos, como este último que le haría pagar la diferencia con intereses penales, a la vez que le ocasionaría la pérdida del beneficio por pago total al contado.

De seguirse fielmente las instrucciones del mismo formulario, el "Cuadro-Resumen" se irá llenando a medida que se complete el resto del formulario. En efecto, en aquellas líneas del formulario 104 en que figure una cifra que deba trasladarse a dicho "Cuadro-Resumen" se ha indicado claramente tal circunstancia mediante la frase "Traspasar a Sección B, línea ... columna..."

No obstante, se dan algunas explicaciones adicionales tendientes a una mejor orientación para llenar esta Sección.

- Línea 1.—Las cifras pertinentes se obtienen de la Sección E.
- Línea 2.—Las cifras pertinentes se obtienen de la Sección F.
- Línea 3.—Las cifras pertinentes se obtienen de la Sección I.
- Línea 4.—Las cifras pertinentes se obtienen de la Sección G.
- Línea 5.—Las cifras pertinentes se obtienen de la Sección J.
- Línea 6.—Las cifras pertinentes se obtienen de la línea 12 del Formulario 149 sobre Declaración de Impuesto al Patrimonio, el cual debe acompañarse al formulario 104.
- Línea 7.—Las cifras pertinentes se obtienen de las líneas 27 y 28.
- Línea 10.—Las cifras pertinentes se obtienen de la Sección I.
- Línea 11.—Las cifras pertinentes se obtienen de la línea 12 del Formulario 149 sobre declaración de impuesto al Patrimonio, el que deberá acompañarse al Formulario 104.

Explicaciones para las columnas seis y siete del Cuadro-Resumen.

Si el impuesto que deba anotarse en las líneas 1 a la 7 se desea pagar en una sola cuota, los datos correspondientes al porcentaje de reajuste y al monto del impuesto total, incluido el reajuste, se anotarán en la columna siete y no en la seis. Si se desea pagar el impuesto en tres cuotas, los datos referidos se anotarán en la columna seis y no en la siete.

Para comprobar si el Cuadro-Resumen ha sido llenado correctamente se reproduce a continuación dicho cuadro, indicándose en cada uno de los casilleros el número de la línea del Formulario 104 en que figura la cifra que debió trasladarse a este casillero.

SECCION B.— RESUMEN DEL IMPUESTO DECLARADO. (Llénese a medida que se complete el formulario)
IMPORTANTE: Es imprescindible ceñirse cuidadosamente a las instrucciones para llenar este Cuadro-Resumen

LINEAS Nº s.	Columna uno		Columna dos		Columna tres		Columna cuatro		Columna cinco		Columna seis		Columna siete	
	TIPO DE IMPUESTO	USO EXCLUSIVO IMP. INT.	BASE IMPONIBLE	MONTOS DETERMINADO SEGUN TASAS O TABLAS	REBAJAS AL IMPUESTO	IMPUESTOS								
						FORMAS DE PAGO		PAGO EN 3 CUOTAS				PAGO TOTAL DEL AÑO		
						% reajuste	Impuesto total incluido	% reajuste	Impuesto total incluido	% reajuste	Impuesto total incluido	% reajuste	Impuesto total incluido	
1	Primera Categoría	2	17	21	24	26	27	26	27					
2	Corvi	3 H	33	33										
3	Global Complementario en 3 cuotas	7 H	58	59	66	68	69	68	69					
4	Segunda Categoría (Art. 36 Nº 2)	4	36	37	38	40	41	40	41					
5	Adicional	9 H	72	73	74	76	77	76	77					
6	Patrimonial en 3 cuotas	11 L	Form.149	Form.149	Form.149		Form.149		Form.149				Form.149	
7	Emprestito Obligatorio		27						28				28	
8	SUMAS											Eº	Eº	
9	1/3 DEL TOTAL DE IMPUESTOS DECLARADOS EN COLUMNA SEIS, LINEA 8											Eº	Eº	
10	Global Complementario en 10 cuotas	8 H	58	59	66								69	
11	Patrimonial en 10 cuotas	11 M	Form.149	Form.149	Form.149								Form.149	

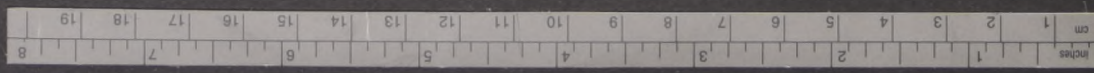

CREDITOS O REBAJAS AL IMPUESTO DETERMINADO SEGUN LA TABLA

Línea 60.—En el cuadro correspondiente a esta línea se individualizarán las cargas familiares que, según las explicaciones que se dan a continuación, la ley autoriza rebajar, debiendo proporcionarse además los datos que allí se solicitan.

De acuerdo con la Ley de Impuesto a la Renta, SON CARGAS DE FAMILIA las siguientes personas que el contribuyente haya tenido a su cargo en cualquiera época del año 1968:

PADRES, ABUELOS, BISABUELOS, HIJOS, inclusive los adoptados, NIETOS Y BISNIETOS, HERMANOS, PADRASTROS, HIJASTROS y SUEGROS.

Para tener derecho a la rebaja por cargas familiares, es menester que éstas NO hayan obtenido en el año 1968 rentas superiores a E.o 2.240,04, y que, además, se cumplan los siguientes requisitos:

- a) Que hayan sido menores de 21 años o mayores de 60 años en el año 1968, o
- b) Que hayan padecido en el año 1968 de cualquier invalidez física o mental, cualquiera que sea la edad.

En todo caso, se consideran cargas de familia las personas que, aún cuando no estén entre las mencionadas anteriormente, den origen al goce de la asignación familiar a favor del contribuyente. Por ejemplo, en este caso está el hijo estudiante de hasta 23 años y la madre viuda menor de 60 años.

NO PROCEDE LA REBAJA DEL O DE LA CONYUGE COMO CARGA DE FAMILIA, aunque por ella se perciba asignación familiar, por cuanto está considerada en el monto de la REBAJA QUE SE OTORGA EN LA LÍNEA 62, letra c), DEL FORMULARIO.

Línea 61.—Anótese en esta línea la cantidad que resulte de multiplicar E.o 224,— por el número de cargas que se hayan individualizado en el cuadro anterior.

Línea 62.—En esta línea debe anotarse sólo UNA de las cantidades mencionadas en las letras a), b) ó c), según corresponda, siendo menester que la condición o circunstancia que dé derecho a esta rebaja se haya cumplido en cualquier época del año.

Se considerará como Jefe de Familia a la persona que tenga la tuición económica del hogar. Por ejemplo, el hijo puede ser Jefe de Familia respecto de sus padres, si es que tiene la tuición económica de ellos.

En caso que los cónyuges deban declarar separadamente, el marido sólo podrá deducir del impuesto la cantidad de E.o 672,01 como Jefe de Familia, y la esposa rebajará del impuesto que le corresponda únicamente la cantidad de E.o 448,01 que se indica en la letra a).

Las rebajas por los conceptos mencionados en las líneas 61 y 62 se otorgan por su monto íntegro, aún cuando los hechos o circunstancias que las originen o justifiquen se hayan mantenido durante todo el año 1968, o sólo hayan ocurrido en una fracción de éste.

Línea 63.—Esta línea debe ser utilizada exclusivamente por las personas que han declarado rentas exentas en la línea 53 del formulario. Estas personas deberán anotar en esta línea la parte proporcional del Impuesto Global Complementario que corresponda al monto de las rentas exentas anotadas en la línea 53, en relación al monto de la Renta Neta Global. Al efecto, se efectuarán las siguientes operaciones:

- a) Se multiplica la cantidad anotada en la línea 59 (impuesto determinado según tabla) por la cantidad anotada en la línea 53 (monto de las rentas exentas) y,

b) El resultado se divide por la cantidad anotada en la línea 58 (renta neta global). La cifra que se obtenga se anotará en la línea 63.

El siguiente ejemplo ilustrará la ejecución de las operaciones descritas:

Rentas exentas anotadas en la línea 53 . . . E° 5.500
 Renta Neta Global anotada en la línea 58 . . . E° 13.500
 Impto. determinado en la línea 59 E° 1.350

Operación Aritmética:

$$\frac{1.350,00 \times 5.500,00}{13.500,00} = 550,00$$

Cantidad a anotar en este ejemplo en la línea 63 E° 550,—

Línea 64.—Sólo los dueños o socios de empresas constructoras individuales o colectivas, acogidas al DFL N.º 2, de 1959, tienen derecho a un crédito especial, respecto de las rentas obtenidas exclusivamente de la construcción de viviendas económicas. Para calcular el monto de este crédito se adoptará el procedimiento señalado para llenar la línea 63, para lo cual se considerará en el carácter de renta exenta sólo la mitad de las rentas aludidas en el caso de que el declarante sea único dueño de la empresa, o la mitad de su participación en dichas rentas en el caso que sea socio de la empresa. En todo caso, para gozar de este crédito deberá cumplirse con la capitalización e inversión obligatoria de las rentas que dan origen a dicho crédito, en la forma y condiciones que se establece en el Reglamento del Art. 65 de la Ley N.º 17.073.

Línea 65.—Los profesionales que han sido objeto de retenciones por impuesto de Segunda Categoría (Art. 36, N.º 2), según línea 35, por un monto mayor que el impuesto determinado en la línea 34, tienen derecho a descontar del impuesto Global Complementario el monto de lo retenido en exceso, anotándolo en la línea 65.

Línea 66.—Súmense las cantidades anotadas en las líneas 61, 62, 63, 64 y 65. El resultado anótese en esta línea inmediatamente debajo de las cantidades sumadas, debiendo anotarse también al margen derecho, en los espacios destinados para este objeto.

Línea 67.—Réstese la cantidad registrada en la línea 66 de la cifra anotada en la línea 59 y el resultado anótese en la línea 67. Si la cantidad anotada en la línea 66 fuere mayor que la registrada en la línea 59, colóquese una raya horizontal en la línea 67 en el lugar destinado a anotar una cantidad.

Línea 68.—En esta línea se anotará el valor que resulte de aplicar uno de los siguientes porcentajes a la cantidad determinada en la línea 67.

- a) 13,95% si se opta por pagar la totalidad del impuesto adeudado en una sola cuota a más tardar el 31 de marzo de 1969, o
- b) 27,9% si se opta por pagar el impuesto adeudado en 3 ó en 10 cuotas.

SECCION I.— IMPUESTO ADICIONAL

Este impuesto afecta a las personas naturales de cualquier nacionalidad que no tengan domicilio ni residencia en Chile, y que perciban o devenguen rentas de fuente chilena. Entre las personas a las cuales afecta este impuesto se incluyen los chilenos que residan en el extranjero y no tengan domicilio en Chile.

Línea 70.—El impuesto Adicional se aplica sobre el total de las rentas de Categorías, las cuales se detallaron en los cuadros correspondientes de la Sección II. En consecuencia, la renta bruta a anotarse en esta línea es la cantidad determinada en la línea 54 de dicha Sección.

Comentario general respecto de las líneas 13, 14, 15, 17 y 18

Las cantidades que se determinen en estas líneas deben trasladarse al Cuadro-Resumen del Impuesto Declarado que figura en la Sección B del formulario.

En las líneas 17 y 18 se ha expresado la alternativa de trasladar la cantidad a una u otra columna del Cuadro-Resumen. Ello no quiere decir que la cantidad deba anotarse en ambas columnas mencionadas como alternativa, sino sólo en una de ellas, según se trate del pago del impuesto en 3 cuotas o al contado. Sin embargo, la cantidad que se determine en la línea 13 deberá trasladarse tanto a la Sección B como a la Sección F.

CALCULO DEL IMPUESTO

Línea 15.—Para acreditar las retenciones a que se refiere esta línea bastará una declaración jurada del propio contribuyente, la que deberá acompañarse al formulario 103. A continuación se indica un modelo de dicha declaración jurada.

Declaro bajo juramento que durante el año 1968 las siguientes firmas han descontado de mis honorarios o ingresos las cantidades que se señalan por concepto de impuesto de Segunda Categoría, Artículo 36, N.º 2, de la Ley de la Renta, con la tasa provisional del 3,5%.		
Firma que hizo la retención	Domicilio	Monto del Impuesto retenido
		E° _____
		Total retenido E° _____
SANTIAGO,.....de.....de 1969		
Nombre del contribuyente.....		
Firma.....		

Línea 16.—Si el total de las retenciones anotado en la línea 15 resulta mayor que el impuesto de Segunda Categoría calculado en la línea 14, NO SE ANOTE EN ESTA LINEA NINGUNA CANTIDAD, ni se efectúe ningún otro cálculo en esta Sección, sino que en su reemplazo, colóquese una raya horizontal.

Si el monto del impuesto retenido provisoriamente con tasa del 3,5% excediere del impuesto calculado con tasa del 7%, el exceso puede darse de abono al pago del impuesto Global Complementario, anotando dicho exceso en la línea 45.

Línea 17.—Si en la línea 16 resulta un impuesto adeudado después de deducir el impuesto retenido, dicho impuesto adeudado debe reajustarse aplicando uno de los siguientes porcentajes:

- a) 13,95% de reajuste si el contribuyente opta por pagar en una sola cuota la totalidad del impuesto adeudado a más tardar el 31 de marzo de 1969, o
- b) 27,9% de reajuste si el contribuyente decide pagar en tres cuotas el impuesto adeudado.

Anótese en esta línea el porcentaje de reajuste que corresponda aplicar y la cantidad resultante de calcular dicho reajuste.

SECCION E.— DIFERENCIA IMPUESTO DE SEGUNDA CATEGORIA SOBRE LOS SUELDOS, SALARIOS, PENSIONES Y OTRAS REMUNERACIONES (Art. 38 de la Ley de la Renta).

Esta Sección es sólo para los empleados, obreros, jubilados, y montepiados que se encuentren en la situación descrita en el mismo formulario, al comienzo de dicha Sección.

NO DEBEN LLENAR esta Sección las personas mencionadas cuyos sueldos, salarios, jubilaciones o montepíos hubieren sido durante todo el año 1968 superiores a E° 373,24 mensuales, ya que en esta situación siempre debió haberse efectuado la retención del impuesto de Segunda Categoría.

Línea 19.—Anótese el monto total de los sueldos, salarios, jubilaciones y montepíos percibidos en el año 1968, según certificado expedido por el respectivo habilitado, pagador, o empleador.

Línea 20.—Anótese el monto de las imposiciones previsionales de cargo del declarante descontadas de sus remuneraciones durante el año 1968 que conste del certificado aludido anteriormente.

Comentario general respecto de las líneas 21, 22, 23, 25 y 26

Las cantidades que se determinen en estas líneas deben trasladarse al Cuadro-Resumen del Impuesto Declarado que figura en la Sección B del formulario.

En cada línea se ha expresado la alternativa de trasladar la cantidad a una u otra línea o a una u otra columna del Cuadro-Resumen. Ello no quiere decir que la cantidad deba anotarse en ambas líneas o columnas mencionadas como alternativa, sino en una de ellas, según se trate del pago del impuesto en 3 o en 10 cuotas, o al contado.

CALCULO DEL IMPUESTO

Si la cantidad de la línea 21 es igual o inferior a E° 4.480,03, ella se exime del impuesto de Segunda Categoría.

Línea 23.—El dato de lo retenido al contribuyente por concepto de impuesto de Segunda Categoría debe obtenerse del certificado expedido por el respectivo empleador, habilitado o pagador.

Línea 25.—Anótese la cantidad que resulte de aplicar un 27,9% sobre la cantidad determinada en la línea 24. Si se opta por pagar la totalidad del impuesto adeudado a más tardar el 31 de marzo de 1969, aplíquese sólo un reajuste del 13,95%.

Línea 26.—El impuesto determinado en esta línea puede pagarse en alguna de las siguientes formas:

- a) En tres cuotas: la primera al entregar la declaración, y las restantes a más tardar el día 31 de julio y 31 de octubre, respectivamente.
- b) En diez cuotas, siempre que se cumplan los requisitos señalados en la Sección C de este formulario.
- c) En una sola cuota al momento de presentar la declaración.

SECCION F.— DETALLE DE LAS RENTAS DE CATEGORIAS PARA LOS FINES DEL IMPUESTO GLOBAL COMPLEMENTARIO O DEL IMPUESTO ADICIONAL

Esta Sección se utilizará, indistintamente, para detallar las rentas afectas al impuesto Global Complementario o al impuesto Adicional, según proceda.

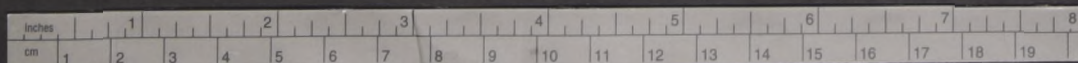

Para mayor claridad, se explica a continuación el uso que deberá darse a las diversas "líneas" de la Sección F.

Línea 27.—Deben llenar el cuadro que sigue a esta línea las personas que en el año 1968 han sido propietarios o usufructuarios de bienes raíces No Agrícolas.

Se anotarán las siguientes rentas de bienes raíces, las cuales, en virtud de las modificaciones de la Ley de la Renta, introducidas por la Ley N° 17.073, han quedado exentas del impuesto de Primera Categoría pero no del impuesto Global Complementario o Adicional.

- a) Propiedad habitada permanentemente por su dueño. Debe anotarse una renta presunta de derecho igual al 5% del avalúo fiscal de la propiedad, vigente en el año 1968. Si el avalúo fiscal excede de un monto equivalente de E° 112.002,—, sobre el excedente se deberá calcular la renta presunta de un 7%, en lugar del 5%.
b) Respecto de otros inmuebles destinados al uso de su propietario y/o de su familia, como ser las casas de veraneo, sitios eriazos, estacionamientos particulares para vehículos, etc., debe anotarse una renta presunta de derecho igual al 7% del avalúo fiscal vigente en el año 1968.
c) No debe anotarse ninguna renta presunta si durante el año 1968 las propiedades señaladas en las letras a) y b) estuvieron acogidas al D.F.L. N° 2 (Plan Habitacional) o a la Ley N° 9.135 (Ley Pereira). Asimismo, no debe anotarse ninguna renta presunta si la propiedad fue adquirida por intermedio de Cajas de Previsión, siempre que el saldo de precio adeudado sea reajutable y que el avalúo fiscal del año 1968 no haya excedido de E° 134.402,40.
d) Tampoco deberá anotarse renta alguna respecto de los inmuebles propios del contribuyente que él utilice exclusivamente en sus actividades destinadas a producir rentas de profesiones u ocupaciones literarias que deban declararse en la Sección D.
e) Respecto de los bienes raíces No Agrícolas entregados en arrendamiento, etc., incluyendo los acogidos a la Ley Pereira, debe anotarse también una renta presunta igual al 7% de su avalúo fiscal vigente en el año 1968. Sin embargo, podrá declararse la renta efectiva de los bienes raíces no agrícolas, siempre que se haya llevado contabilidad fidedigna de acuerdo con las normas de Impuestos Internos.

La renta de las casas acogidas al D.F.L. N° 2, de 1959, no deben anotarse en esta línea ni en ninguna otra de esta Sección, por cuanto no está afectada al impuesto Global Complementario ni al impuesto Adicional.

Línea 30.—Detállese en el cuadro que sigue a esta línea el monto de las rentas y otros beneficios derivados de capitales mobiliarios, como por ejemplo dividendos de acciones y cualquiera otra cantidad percibida en calidad de accionista; intereses de bonos y debentures; intereses de préstamos y depósitos, etc., que se hubieren obtenido en el año 1968, cuyo total debe anotarse al margen inferior derecho de este cuadro.

Al efecto, debe tenerse presente que, en virtud del Art. 1° de la Ley N° 17.073, han quedado derogadas todas las exenciones de impuesto Global Complementario, excepto las mencionadas en la línea 34, por lo que se debe incluir en esta línea 30 todas las rentas de la naturaleza mencionada al comienzo.

Línea 31.—En la columna "Remuneración Anual" del cuadro que sigue a esta línea debe indicarse el monto bruto del total de las cantidades percibidas en el año 1963 por concepto de sueldos, sobresueldos, salarios, premios, dietas, gratificaciones, participaciones, montepíos, pensiones y cualquiera otra cantidad que haya aumentado la remuneración por la prestación de servicios personales, con excepción de aquellas remuneraciones exentas del impuesto Global Complementario y que son sólo las que aparecen enumeradas en la línea 34.

En la columna "Descuentos por Leyes Sociales" se anotará el monto total de las imposiciones previsionales de cargo del declarante, descontadas por el patrón, empleador o institución pagadora.

Las cantidades anotadas en este cuadro deberán coincidir con el certificado que debe otorgar el habilitado respectivo, pagador, patrón o empleado.

Línea 32.—A esta línea se trasladará la cantidad anotada en la línea 13.

Línea 33.—En el cuadro que aparece a continuación de esta línea se anotará el monto de las participaciones, dietas u otras asignaciones obtenidas por la calidad de director o consejero de sociedades anónimas, sin rebajar el impuesto a la renta que se hubiere retenido, ya que éste debe rebajarse en la línea 37. La suma de las diversas cantidades que se anoten en la columna "Renta Bruta" se anotará al margen inferior derecho de este cuadro.

Línea 34.—En el cuadro que corresponde a esta línea deben anotarse sólo las rentas exentas que se enumeran en el mismo cuadro, en caso de haberlas percibido en el año 1968. Se aclara que en virtud del artículo 1° de la Ley N° 17.073 han sido derogadas, en general todas las exenciones del impuesto Global Complementario, quedando vigentes sólo las mencionadas en el cuadro respecto de los empleados y obreros.

Las referidas rentas exentas del impuesto Global Complementario se incluyen en la "renta bruta global" sólo para los efectos de aplicar la escala progresiva de las tasas del impuesto Global Complementario, pues, en compensación, se rebaja del impuesto determinado la parte proporcional de éste que corresponda a dichas rentas exentas (véase línea 44).

Las rentas que no sean de aquellas señaladas en el cuadro de la línea 34 deberán declararse en la línea 31.

NO DEBEN INCLUIRSE en esta Sección, ni en ninguna otra, los ingresos o beneficios que, de acuerdo con la ley, no constituyen renta, entre los cuales se pueden señalar los siguientes:

- a) Asignación especial del 7,5% según ley N° 16.840 sobre los sueldos y salarios del Sector Público y Municipalidades.
b) Asignación de movilización, traslación y viáticos.
c) Asignación de colación por jornada única de trabajo.
d) Asignación por "pérdidas de caja".
e) Crías de acciones (acciones liberadas) que sean representativas de una capitalización equivalente.
f) Devoluciones de capital reajustado en conformidad a la ley y devoluciones de fondos provenientes de Ganancias de Capital, pero sólo cuando se trate de la liquidación de la respectiva sociedad anónima.
g) Intereses o beneficios de las obligaciones autorizadas por el artículo 79 de la Ley 13.305 y artículo 7° de la Ley N° 14.171.
h) Intereses y reajustes sobre depósitos en cuentas de ahorro para la vivienda.
i) Intereses de los Bonos y Pagarés Dólares emitidos conforme al Art. 6° de la Ley N° 14.949.
j) Pensiones de retiro a inutilizados de Primera y Segunda Clase otorgadas por las Cajas de Previsión de la Defensa Nacional y de los Carabineros de Chile.
k) Subsidios por enfermedad y por reposo preventivo.
l) Valor de la alimentación y alojamiento por cuenta del empleador.
m) En general, todos los ingresos indicados en el Art. 17 de la Ley de la Renta.

Línea 35.—La suma de todas las rentas mencionadas en las líneas 27 a la 34 constituirá la "Renta Bruta Global" para los fines del impuesto Global Complementario o la "Renta Bruta" para los fines del impuesto Adicional, debiéndose trasladarse a la Sección G o H, según corresponda.

Las cantidades que se anoten en esta columna se indicará al margen inferior derecho del cuadro.

- g) Intereses o beneficios de las obligaciones autorizadas por artículo 79 de la Ley 13.305 y Art. 7° de la Ley 14.171.
h) Intereses y reajustes sobre depósitos en cuentas de ahorro para la vivienda.
i) Intereses de los Bonos y Pagarés Dólares emitidos conforme al art. 6° de la Ley 14.949.
j) Pensiones de retiro a inutilizados de Primera y Segunda Clase otorgadas por Cajas de Previsión de la Defensa Nacional y Carabineros de Chile.
k) Rentas de propiedades acogidas al D.F.L. N° 2, de 1959, sólo en caso que el respectivo permiso municipal haya sido reducido a escritura pública. La exención rige desde la fecha de la recepción municipal del inmueble.
l) Subsidios por enfermedad y por reposo preventivo.
m) Valor de la alimentación o alojamiento por cuenta del empleador.
n) En general todos los ingresos indicados en el Art. 17 de la Ley de la Renta.

Línea 54.—La suma de todas las rentas mencionadas en las líneas 42 a la 53 constituirá la "Renta Bruta Global" para los fines del impuesto Global Complementario, o la "Renta Bruta" para los fines del impuesto Adicional, debiendo trasladarse a la Sección I o J, según corresponda.

SECCION I.- IMPUESTO GLOBAL COMPLEMENTARIO

El impuesto Global Complementario es un tributo que debe pagar toda persona natural, residente o domiciliada en Chile, además del impuesto de Primera y/o Segunda Categoría.

Línea 55.—Trasládese a esta línea el monto total de las rentas de categorías determinado en la línea 54.

Línea 56.—En el cuadro correspondiente a esta línea se anotarán las cantidades efectivamente pagadas durante el año 1968 por concepto de Impuesto a la Renta de Primera y/o Segunda Categoría y por contribuciones de bienes raíces. Además deben proporcionarse los datos que se solicitan en los casilleros respectivos.

NO DEBEN ANOTARSE las siguientes cantidades:

- a) Las contribuciones de bienes raíces correspondientes a inmuebles cuyas rentas estén exentas de impuesto Global Complementario o respecto de los inmuebles en que no se presume renta, como por ejemplo, respecto de las viviendas acogidas a las franquicias del DFL N.º 2 (Plan Habitacional) o a las de la Ley N.º 9.135 (Ley Pereira). Tampoco pueden rebajarse las contribuciones pagadas por bienes raíces ajenos.
b) Las sumas pagadas por concepto de impuesto Global Complementario.
c) Las sumas pagadas por conceptos de impuesto a la Renta Mínima Presunta (Patrimonial), y
d) Lo pagado por Empréstito Obligatorio.

Comentario general respecto de las líneas 58, 59, 66, 68 y 69.

Las cantidades que se determinen en estas líneas deben trasladarse al Cuadro-Resumen del Impuesto Declarado que figura en la Sección B del formulario.

En esta línea se anota la cantidad que resulte de calcular el impuesto Global Complementario sobre la cantidad anotada en la línea 58. Para facilitar el cálculo de este tributo utilícese la siguiente tabla:

CALCULO DEL IMPUESTO GLOBAL COMPLEMENTARIO

Línea 59.—En esta línea se anota la cantidad que resulte de calcular el impuesto Global Complementario sobre la cantidad anotada en la línea 58. Para facilitar el cálculo de este tributo utilícese la siguiente tabla:

TABLA IMPUESTO GLOBAL COMPLEMENTARIO AÑO TRIBUTARIO 1969

Table with columns: Tramo, Factor, Cantidad fija a rebajar. Rows show tax brackets from 0 to 358,407 with corresponding factors and fixed amounts to subtract.

USO DE LA TABLA

- 1° — La cantidad anotada en la línea 58 (Renta Neta Global) se ubica en el tramo que le corresponde en la tabla;
2° — Dicha cantidad (Renta Neta Global) se multiplica por el "factor" que aparece en el tramo ubicado, y
3° — Al resultado se le resta la cantidad fija señalada en la tabla para el mismo tramo.

EJEMPLOS SOBRE APLICACION DE LA TABLA

Ejemplo N° 1:

RENTA NETA GLOBAL (Línea 58) ... E° 9.500,00
Esta Renta Neta Global está comprendida en el siguiente tramo:

Table showing tax calculation for Example 1: De E° 0.— a E° 22.400 x 0,10 menos E° —.—

Por consiguiente, se multiplica E° 9.500.—, por 0,10 y se obtiene el monto del impuesto que es de E° 950.—, ya que en este tramo no hay cantidad fija a rebajar.

Ejemplo N° 2:

RENTA NETA GLOBAL (Línea 66) E.o 27.200,00

Esta Renta Neta Global está comprendida en el siguiente tramo:

Table showing tax calculation for Example 2: De E.o 22.401.— a E.o 44.800.— X 0,15 menos E.o 1.120.—

Por consiguiente, se multiplica E.o 27.200 por 0,15, lo que da una cantidad de E.o 4.080.—, de la cual se resta la cantidad de E.o 1.120, resultando un impuesto de E.o 2.960.—.

eriazos, estacionamientos particulares para vehículos, etc., debe anotarse una renta presunta de derecho igual al 7% del avalúo fiscal vigente en el año 1968.

e) No debe anotarse ninguna renta presunta si durante el año 1968 las propiedades señaladas en las letras a) y b) estuvieron acogidas al DFL N° 2 (Plan Habitacional) o a la Ley N° 9135 (Ley Pereira). Asimismo, no debe anotarse ninguna renta presunta si la propiedad fue adquirida por intermedio de Cajas de Previsión, siempre que el saldo de precio adeudado sea reajutable y que el avalúo fiscal del año 1968 no haya excedido de E° 134.402,40.

d) Tampoco deberá anotarse renta alguna respecto de los inmuebles propios del contribuyente destinados exclusivamente al giro de su negocio o a actividades profesionales u ocupaciones lucrativas, cuyas rentas deban declararse en las Secciones E y G del formulario.

e) Respecto de los bienes raíces NO agrícolas entregados en arrendamiento u otra forma de cesión temporal, incluyendo los acogidos a la Ley Pereira, debe anotarse también una renta presunta igual al 7% del avalúo fiscal vigente en el año 1968. Sin embargo, podrá declararse la renta efectiva de los bienes raíces NO agrícolas, siempre que se haya llevado contabilidad fidedigna de acuerdo con las normas de Impuestos Internos.

La renta de las casas acogidas al DFL N° 2, de 1959, no debe anotarse en esta línea ni en ninguna otra de esta Sección, por cuanto no está afectada al impuesto Global Complementario ni al Impuesto Adicional.

Línea 45.—En el caso de rentas de Primera Categoría obtenidas en ejercicios finalizados en el año 1968, fuera de los meses de noviembre o diciembre, también deberán anotarse en esta línea.

Línea 46.—Debe anotarse la parte proporcional que le corresponda al declarante en la renta imponible de Primera Categoría de sociedades de personas de las que sea socio, respecto de cualquier ejercicio o balance finalizado en el curso del año 1968. Tratándose de comunidades que hayan declarado en conjunto en el formulario 105, deberán anotarse en el cuadro de esta línea la proporción que le corresponda al declarante, en su calidad de comunero, en la renta de Primera Categoría declarada por la comunidad.

En el caso de sociedades mineras acogidas a la Pequeña Minería, no deberá declararse en esta línea la participación que le corresponda al declarante en las rentas sociales, sino en la línea 53 del formulario.

También deberá anotarse en este cuadro, la participación que le corresponda al declarante en los dividendos y participaciones sociales obtenidos por sociedades de personas que a la vez sean socias o accionistas de otras sociedades.

Línea 47.—Detállase en el cuadro que sigue a esta línea el monto de las rentas y otros beneficios derivados de capitales mobiliarios, como por ejemplo dividendos de acciones y cualquiera otra cantidad percibida en calidad de accionista; intereses de bonos y debentures; intereses de préstamos y depósitos, etc., que se hubieran obtenido en el año 1968, cuyos montos deben sumarse y anotarse el total al margen inferior derecho de dicho cuadro.

Al efecto, debe tenerse presente que, en virtud del Art. 1° de la Ley N° 17.073, han quedado derogadas todas las exenciones del impuesto Global Complementario, excepto sólo las mencionadas en la línea 53. En consecuencia, deben incluirse en la línea 47 todas las rentas de la naturaleza indicada al comienzo.

Línea 48.—En la columna "Remuneración Anual" del cuadro que sigue a esta línea debe indicarse el monto bruto del total de las cantidades percibidas en el año 1968 por concepto de sueldos, sobresueldos, salarios, premios, dietas, gratificaciones, participaciones, montepíos, jubilaciones y cualquiera otra cantidad que haya aumentado la remuneración por la prestación de servicios personales, con excepción de aquellas remuneraciones exentas del impuesto Global Complementario y que son sólo las que aparecen enumeradas en la línea 53.

En la columna "Descuentos por Leyes Sociales" se anotará el monto total de las imposiciones previsionales de cargo del declarante, descontadas por el patrón, empleador o institución pagadora.

En la columna "Remuneración Neta" se anotará la diferencia entre las cantidades de las dos columnas anteriores. La suma de las

cantidades que se anoten en esta columna se indicará al margen inferior derecho del cuadro.

Las cantidades anotadas en este cuadro deberán coincidir con las señaladas en el respectivo certificado que debe otorgar el respectivo habilitado, pagador, patrón o empleador.

Línea 50.—En el cuadro correspondiente a esta línea se anotará el monto de las participaciones, dietas u otras asignaciones obtenidas por la calidad de director o consejero de sociedades anónimas, sin rebajar el impuesto a la renta que se hubiere retenido, ya que éste corresponde deducirlo en la línea 56.

Línea 53.—En el cuadro correspondiente a esta línea deben anotarse sólo las rentas exentas que se enumeran en el mismo cuadro, en caso de haberlas obtenido en el año 1968. Se aclara, que en virtud del Art. 1° de la Ley N° 17.073, han sido derogadas, en general, todas las exenciones del impuesto Global Complementario, quedando vigentes sólo las mencionadas en el cuadro.

Respecto de la explotación de hasta dos vehículos dedicados al transporte de carga ajena o de pasajeros (microbuses, taxibuses, taxis, camionetas, station-wagons, y furgoncitos), deberá anotarse como renta de ellos la cantidad de E° 8.960,16 por un vehículo, o E° 17.920,32 por dos vehículos. Respecto de estos vehículos es obligatorio pagar el impuesto especial único establecido en el Art. 109 de la Ley N° 16.250 y que debe declararse en el formulario 106-A. Los propietarios de tres o más de los vehículos mencionados no están afectos al citado impuesto especial único, por lo que deberán declarar la renta efectiva de ellos en la Sección E y anotarse también en la línea 45 en vez de la línea 53.

Respecto de la explotación de camiones deberá anotarse en esta línea 53 una renta igual a E° 8.960,16 por un camión o E° 17.920,32 por dos camiones. Respecto de la explotación de tres o más camiones, deberá declararse la renta efectiva demostrada mediante contabilidad y anotarse en esta línea 53. También es obligatorio respecto de los camiones destinados a fletes por cuenta de terceros pagar un impuesto especial único, según el tonelaje, que debe declararse en el formulario 106.

Respecto de la explotación de bosques, acogidos a la Ley de Bosques, se declarará la renta presunta de derecho del 10% sobre el avalúo del predio, o la renta efectiva si la explotación se hiciera en una calidad distinta a la de propietario o usufructuario.

Las rentas de la Pequeña Minería deben declararse por el siguiente monto:

- a) Si el monto de las ventas de mineral efectuadas en el año 1968 no excedió de E° 224.004,—, el monto de la renta será igual al 6% de las ventas. Los socios de estas empresas declararán la proporción que les corresponda en la cantidad resultante, de acuerdo con sus derechos en la sociedad respectiva.
- b) Si el monto de las ventas efectuadas en el año 1968 excedió de E° 224.004,—, deberá declararse la renta efectiva obtenida en estas explotaciones. Los socios de estas empresas declararán la proporción que les corresponda en dicha renta efectiva;

Todas estas rentas exentas del impuesto Global Complementario se incluyen en la "renta bruta global" sólo para los efectos de aplicar la escala progresiva de las tasas del impuesto; pues, en compensación, se rebaja del impuesto determinado la parte proporcional de éste que corresponde a dichas rentas exentas (véase línea 63).

NO DEBEN INCLUIRSE en esta Sección, ni en ninguna otra, los ingresos o beneficios que según la Ley no constituyen renta, entre los cuales se pueden mencionar los siguientes:

- a) Asignación especial del 7,5% según Ley N° 16.840,—, sobre los sueldos y salarios del Sector Público y Municipalidades;
- b) Asignación de colación en la jornada única de trabajo;
- c) Asignación de movilización, traslación y viáticos;
- d) Asignación por "pérdidas de caja";
- e) Crías de acciones (acciones liberadas) que sean representativas de una capitalización equivalente.

SECCION G.— IMPUESTO GLOBAL COMPLEMENTARIO

El impuesto Global Complementario es un tributo que debe pagarse además de los impuestos de Categorías, en el caso de las personas naturales domiciliadas o residentes en Chile.

Línea 36.—El monto de la "Renta Bruta Global" se obtiene de la Línea 35 de la Sección F, que, como se ha expresado, comprende las rentas afectas al impuesto Global Complementario.

Línea 37.—En el cuadro que sigue a esta línea se anotarán las cantidades efectivamente pagadas durante el año 1968 por concepto de impuesto a la renta de Categorías y de contribuciones de bienes raíces. Además, deben proporcionarse los datos que se solicitan en las columnas respectivas.

NO DEBEN ANOTARSE ENTRE OTRAS, las siguientes cantidades:

- a) Las contribuciones de bienes raíces correspondientes a inmuebles cuyas rentas estén exentas del impuesto Global Complementario, o las correspondientes a inmuebles en que no se presume renta, como por ejemplo respecto de la casa habitación acogida a las franquicias del D.F.L. N° 2 (Plan Habitacional) o a las de la Ley N° 9.135 (Ley Pereira), o adquiridas por intermedio de Cajas de Previsión, con créditos reajustables y siempre que el avalúo fiscal vigente en el año 1968 no haya excedido de E° 134.402,40.
- b) Las sumas pagadas por concepto de impuesto Global Complementario.
- c) Las sumas pagadas por concepto de impuesto a la Renta Mínima Presunta (Patrimonial).
- d) Las sumas pagadas por Empréstito Obligatorio.

Comentario general respecto de las líneas 39, 40, 46, 48 y 49

Las cantidades que se determinen en estas líneas deben trasladarse al Cuadro Resumen del Impuesto Declarado que figura en la Sección B del formulario.

En varias de estas líneas se ha expresado la alternativa de trasladar la cantidad a una u otra línea o a una u otra columna del Cuadro Resumen. Ello no quiere decir que la cantidad deba anotarse en ambas líneas o columnas, mencionadas como alternativa, sino sólo en una de ellas, según se trate del pago del impuesto en 3 o en 10 cuotas, o al contado.

CALCULO DEL IMPUESTO GLOBAL COMPLEMENTARIO

Línea 40.—En esta línea se anota la cantidad que resulte de calcular el impuesto Global Complementario sobre la cantidad anotada en la línea 39. Para facilitar el cálculo de este tributo se usará la siguiente tabla:

TABLA IMPUESTO GLOBAL COMPLEMENTARIO AÑO TRIBUTARIO 1969

Tramo		Factor		Cantidad fija a rebajar	
De E°	0.— a E° 22.400.—	x	0,10	menos E°	0.—
	22.401.— "		0,15	"	1.120.—
	44.801.— "		0,20	"	3.360.—
	67.202.— "		0,30	"	10.080,10
	89.602.— "		0,40	"	19.040,20
	112.004.— "		0,50	"	36.960,50
	358.407.— y	más	0,60	"	72.801,10

USO DE LA TABLA

- 1° — La cantidad anotada en la línea 39 (Renta Neta Global) se ubica en el tramo que le corresponda en la tabla;
- 2° — Dicha cantidad (Renta Neta Global) se multiplica por el "factor" que aparezca en el tramo ubicado, y
- 3° — Al resultado se le resta la cantidad fija señalada en la tabla para el mismo tramo.

EJEMPLOS SOBRE APLICACION DE LA TABLA

Ejemplo N° 1:

RENTA NETA GLOBAL (Línea 39) E° 9.500,00

Esta Renta Neta Global está comprendida en el siguiente tramo:

De E° 0.— a E° 22.400.— x 0,10 menos E° —,—

Por consiguiente, se multiplica E° 9.500,— por 0,10 y se obtiene el monto del impuesto que es de E° 950,—, ya que en este tramo no hay cantidad fija a rebajar.

Ejemplo N.º 2:

RENTA NETA GLOBAL (Línea 39) E° 27.200,00

Esta Renta Neta Global está comprendida en el siguiente tramo:

De E° 22.401.— a E° 44.800.— x 0,15 menos E° 1.120.—

Por consiguiente, se multiplica E° 27.200,— por 0,15, lo que da una cantidad de E° 4.080,00, de la cual se resta la cantidad de E° 1.120,— resultando un impuesto de E° 2.960,—

CREDITOS O REBAJAS AL IMPUESTO DETERMINADO SEGUN TABLA

Línea 41.—En el Cuadro correspondiente a esta línea se individualizarán las cargas familiares que, según las explicaciones que se dan a continuación, la ley autoriza rebajar, debiendo proporcionarse además los datos que allí se solicitan.

De acuerdo con la Ley de Impuesto a la Renta, SON CARGAS DE FAMILIA las siguientes personas que el contribuyente haya tenido a su cargo en cualquier época del año 1968.

PADRES, ABUELOS, BISABUELOS, HIJOS, inclusive los adoptados, NIETOS y BISNIETOS, HERMANOS, PADRASTROS, HIJASTROS y SUEGROS.

Para tener derecho a la rebaja por cargas familiares, es menester que éstas NO hayan obtenido en el año 1968 rentas superiores a E° 2.240,04 y que además se cumplan los siguientes requisitos:

- a) Que hayan sido menores de 21 años o mayores de 60 años en 1968, o
- b) Que hayan padecido en el año 1968 de cualquiera invalidez física o mental, cualquiera que sea la edad.

En todo caso se consideran cargas de familia las personas que, aún cuando no estén entre las mencionadas anteriormente, den origen al goce de la asignación familiar a favor del contribuyente. Por ejemplo, en este caso está el hijo estudiante de hasta 23 años de edad y la madre viuda menor de 60 años.

SE HACE PRESENTE QUE NO PROCEDE LA REBAJA DEL Q DE LA CONYUGE COMO CARGA FAMILIAR.

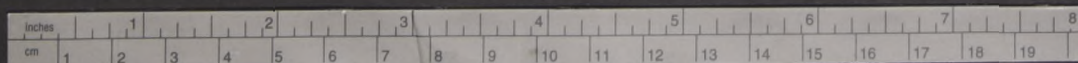

El Cuadro Resumen que se llena a medida que se complete el formulario.

Línea 42.—Anótese en esta línea la cantidad que resulte de multiplicar el número de cargas que se haya individualizado en el cuadro anterior por E° 224.

Línea 43.—En esta línea se anotará sólo UNA de las cantidades mencionadas en las letras a), b) o c), según corresponda, siendo menester que la condición o circunstancia que dé derecho a esta rebaja se haya cumplido en cualquiera época del año 1968. Se considerará como Jefe de Familia a la persona que tenga la tuición económica del hogar. Por ejemplo, el hijo puede ser Jefe de Familia respecto de sus padres si es que tiene la tuición económica de ellos.

En caso de que los cónyuges deban declarar separadamente, el marido sólo podrá deducir del impuesto la cantidad de E° 672,01, como Jefe de Familia, y la esposa rebajará del impuesto que le corresponda únicamente la cantidad de E° 448,01, que se indica en la letra a).

Las rebajas referidas en las líneas 42 y 43 deben computarse por su monto íntegro, aún cuando los hechos y circunstancias que las originen o justifiquen se hayan mantenido sólo en una fracción del año 1968.

Línea 44.—Esta línea será utilizada exclusivamente por las personas que han declarado rentas exentas en la línea 34 del formulario. Estas personas anotarán en esta línea la parte proporcional del impuesto Global Complementario que corresponda al monto de las rentas exentas anotadas en la línea 34, en relación a la Renta Neta Global anotada en la línea 39.

Al efecto, se realizarán las siguientes operaciones:

- a) Se multiplica la cantidad anotada en la línea 40 (impuesto determinado según tabla) por la cantidad anotada en la línea 34 (monto de las rentas exentas).
- b) El resultado se divide por la cantidad anotada en la línea 39 (renta neta global). La cifra que se obtenga se anotará en la línea 44.

El siguiente ejemplo ilustrará la ejecución de las operaciones descritas:

Rentas exentas anotadas en la línea 34 . . . E° 5.500.—
Renta Neta Global anotada en la línea 39 . . . 13.500.—
Impuesto determinado en la línea 40 . . . 1.350.—

Operación Aritmética:

1.350,00 x 5.500,00

13.500,00

Cantidad a anotar en este ejemplo en la línea 44 550.—

Línea 45.—Cuando el impuesto retenido de Segunda Categoría

Mayor que el calculado en la línea 14, el declarante tiene derecho a descontar del impuesto Global Complementario el monto de lo que se le hubiere retenido en exceso, anotándolo en la línea 45.

Línea 46.—El resultado de la suma de las cantidades anotadas en las líneas 42, 43, 44 y 45 debe anotarse en la línea 46 inmediatamente debajo de las cantidades sumadas, debiendo anotarlo también al margen derecho, en los espacios destinados para este objeto.

Línea 48.—En esta línea se anotará el valor que resulte de aplicar uno de los siguientes porcentajes a la cantidad determinada en la línea 60:

- a) 13,95% si se opta por pagar la totalidad del impuesto adeudado en una sola cuota a más tardar el 31 de marzo de 1969, o
- b) 27,9% si se opta por pagar el impuesto adeudado en 3 ó en 10 cuotas.

SECCION H.— IMPUESTO ADICIONAL

Este impuesto afecta a los chilenos que residan en el extranjero y no tengan domicilio en Chile. También afecta a las personas extranjeras que no tengan domicilio ni residencia en Chile, respecto de las rentas de fuente chilena.

Línea 50.—La cantidad que debe anotarse en esta línea, se obtiene de la línea 35 "Total de las rentas de categorías". Se excluyen solamente las rentas expresamente exentas del impuesto Adicional, como es el caso de intereses de bonos internos o externos emitidos por el Estado o con garantía del Estado.

Comentarios previos, respecto de las líneas 52, 53, 54, 56 y 57.

Las cantidades que se determinen en estas líneas deben traspasarse al Cuadro-Resumen del Impuesto Declarado que figura en la Sección B del formulario.

En algunas líneas se ha expresado la alternativa de trasladar la cantidad a una u otra línea o a una u otra columna del Cuadro-Resumen. Ello no quiere decir que la cantidad deba anotarse en ambas líneas o columnas, mencionadas como alternativa, sino sólo en una de ellas, según se trate del pago del impuesto en 3 cuotas o al contado.

CALCULO DEL IMPUESTO

Línea 54.—El monto de lo que se hubiere retenido al declarante en el año 1968 por concepto de Impuesto Adicional, se deberá acreditar mediante una declaración jurada, firmada por el propio contribuyente, en que se indiquen los siguientes datos:

- a) Nombre y dirección de cada una de las personas o entidades que efectuaron las retenciones;
- b) Año calendario en que se efectuó la retención;

afectas a una tasa de impuesto del 5%. En los casos de jubilación o balances que finalicen el 31 de enero, 28 de febrero o 30 de junio de 1969, el monto del impuesto resultante deberá recargarse en un 40%, en virtud de lo dispuesto en la Ley N° 16.959, que se ha mencionado anteriormente.

SECCION G.— IMPUESTO SEGUNDA CATEGORIA.

Esta Sección debe ser llenada sólo —en caso que se hayan obtenido rentas provenientes de profesiones liberales u ocupaciones lucrativas.

Los socios o asociados de sociedades de personas que prestan exclusivamente servicios o asesorías profesionales por intermedio de estas mismas personas, deberán declarar individualmente en esta misma Sección su participación en las utilidades sociales, acompañando el balance general respectivo, firmado por un Contador Colegiado y con E° 6,35 en estampillas de impuesto fiscal.

Las personas naturales señaladas anteriormente deben declarar en esta Sección del formulario la totalidad de sus ingresos brutos obtenidos por las actividades indicadas, pero sin incluir en estos ingresos los sueldos u otras remuneraciones que hubieren percibido durante el año 1968 en calidad de empleados u obreros. Los ingresos deben estar contabilizados en un libro de Entradas y Gastos, debidamente timbrado de acuerdo con la Ley de Timbres, Estampillas y Papel Sellado.

Línea 34.—Anótese el total de los ingresos brutos según contabilidad, sin deducir el impuesto con tasa provisional de 3,5% de Segunda Categoría que se hubiere retenido sobre dichos ingresos.

Línea 35.—Anótese el total de los gastos incurridos en la obtención de los ingresos que aparezcan contabilizados en el libro de Entradas y Gastos o, en su defecto, puede rebajarse como gasto un 30% del monto de los ingresos brutos. En este último caso no podrá deducirse como gasto una cantidad superior a E° 20.160,36.

Comentarios previos respecto de las líneas 36, 37, 38, 40 y 41.

Las cantidades que se determinen en estas líneas deben traspasarse al Cuadro-Resumen del Impuesto Declarado que figura en la Sección B del formulario.

En algunas líneas se ha expresado la alternativa de trasladar la cantidad a una u otra línea o a una u otra columna del Cuadro-Resumen. Ello no quiere decir que la cantidad deba anotarse en ambas líneas o columnas, mencionadas como alternativa, sino sólo en una de ellas, según se trate del pago del impuesto en 3 cuotas o al contado.

CALCULO DEL IMPUESTO

Línea 38.—Para acreditar las retenciones a que se refiere esta línea bastará una declaración jurada del propio contribuyente la que deberá acompañar al formulario 104. A continuación se indica un modelo de declaración jurada:

Declaro bajo juramento que durante el año 1968, las siguientes firmas han descontado de mis honorarios o ingresos las cantidades que se señalan por concepto de impuesto de Segunda Categoría, Artículo 36, N° 2, de la Ley de la Renta con tasa provisional del 3,5%:		
Firma que hizo la retención	Domicilio	Monto del impuesto retenido
		E°
		Total retenido E°
SANTIAGO	de	de 1969
Nombre del contribuyente	Firma	

esta Sección que el impuesto de Segunda Categoría que se debe anotar en la línea 37, NO SE ANOTE EN ESTA LINEA NINGUNA CANTIDAD, ni se efectúe ningún otro cálculo en esta Sección, sino que, en su reemplazo, colóquese una raya horizontal.

Cabe hacer presente que el exceso de impuesto retenido provisoriamente con tasa 3,5%, que resulte en relación con el impuesto con tasa del 7%, puede darse de abono al pago del impuesto Global Complementario, anotándose dicho exceso en la línea 65.

Línea 40.—Si en la línea 39, resulta un impuesto adeudado, después de deducir el impuesto retenido, dicho impuesto adeudado debe reajustarse aplicando uno de los siguientes porcentajes:

- a) 13,95% de reajuste, si el contribuyente opta por pagar en una sola cuota la totalidad del impuesto adeudado, a más tardar el 31 de marzo de 1969, o
- b) 27,9% de reajuste, si el contribuyente decide pagar en tres cuotas el impuesto adeudado.

Anótese el porcentaje de reajuste que corresponda aplicar y la cantidad resultante de calcular dicho reajuste.

SECCION H.— DETALLE DE LAS RENTAS DE CATEGORIAS PARA LOS FINES DEL IMPUESTO GLOBAL COMPLEMENTARIO O ADICIONAL.

Esta Sección se utilizará indistintamente para detallar las rentas afectas al impuesto Global Complementario o al impuesto Adicional según proceda.

Deberán indicarse las rentas de categorías incluyéndose las rentas exentas del impuesto Global Complementario y aquellas sujetas a impuestos sustitutivos del de Categoría.

Para mayor claridad se explica a continuación el uso que deberá darse a las diversas "líneas" de la Sección H.

Línea 42.—Deben anotarse en el cuadro que sigue a esta línea los bienes raíces AGRICOLAS de que haya sido propietario, usufructuario o comunero el declarante o que pertenezcan a una sociedad de personas de la cual sea socio.

Respecto de los predios agrícolas explotados por el dueño, comunero, socio o usufructuario, en su caso, sólo se anotará una renta presunta de derecho igual al 10% del avalúo fiscal del predio. Al efecto, se considerará el avalúo fiscal vigente en el ejercicio agrícola respectivo. Si dicho ejercicio agrícola abarcare fracciones de dos años calendarios diferentes, se considerará el sueldo vigente en cada año, en proporción a la fracción de cada uno de ellos.

Si los predios agrícolas no fueran explotados por su dueño o usufructuario, deberá anotarse la renta efectiva obtenida en su arrendamiento u otra forma de cesión temporal de ellos.

En el caso de predios agrícolas de que sea dueño en comunidad o en sociedad, deberá indicarse la parte proporcional que le corresponde al declarante en la renta presunta o efectiva, según proceda.

Las rentas de bienes raíces agrícolas propios o en usufructo ahora están exentas sólo del impuesto de Primera Categoría y es por ello que no aparecen en la Sección E.

Línea 44.—En el cuadro correspondiente a esta línea se anotarán las rentas de los bienes raíces NO agrícolas propios, sólo para los fines del impuesto Global Complementario o Adicional, ya que dichas rentas también se eximen ahora del impuesto de Primera Categoría y es por ello que no aparecen en la Sección E.

Respecto del monto de las rentas que deben anotarse, deben seguirse las siguientes indicaciones:

a) Propiedad habitada permanentemente por su dueño. Debe anotarse una renta presunta de derecho igual al 5% del avalúo fiscal de la propiedad, vigente en el año 1968. Si el avalúo fiscal excede de E° 112.002.—, sobre el excedente se deberá calcular una renta presunta del 7% en lugar del 5%, sin perjuicio de la presunción que afecta hasta la cantidad indicada.

b) Respecto de otros inmuebles destinados al uso de su propietario y/o de su familia, como ser las casas de veraneo, sitios

Entre las partidas que pueden estar aumentando la utilidad y que la Ley no grava con el impuesto de Primera Categoría, se puede citar:

- a) Las ganancias de capital que deban gravarse con el impuesto establecido en el Título IV de la Ley de la Renta;
- b) Los dividendos percibidos de sociedades anónimas chilenas y las utilidades percibidas o devengadas por el contribuyente en alguna sociedad de la que sea socio;
- c) Las rentas exentas del impuesto de Primera Categoría;
- d) Aquella parte de la revalorización del capital propio que de acuerdo con el artículo 35 de la Ley de la Renta procede deducir de la utilidad que se declara. No haga esta deducción en esta línea si es que ya la efectuó en la contabilidad o en el balance respectivo.
- e) Las rentas de bienes raíces propios.

Comentario general respecto de las líneas 17, 21, 24, 26, 27 y 28.

Las cantidades que se determinen en estas líneas deben traspasarse al Cuadro-Resumen del Impuesto Declarado que figura en la Sección B del formulario.

En diversas líneas se ha expresado la alternativa de trasladar la cantidad a una u otra línea o a una u otra columna del Cuadro-Resumen. Ello no quiere decir que la cantidad deba anotarse en ambas líneas o columnas, mencionadas como alternativa, sino sólo en una de ellas, según se trate del pago del impuesto en 3 cuotas o al contado.

CALCULO DEL IMPUESTO

Si la cantidad que resulte en la línea 17 no excede de E° 1.120,02 el contribuyente no queda afecto al impuesto de Primera Categoría, y por lo tanto no necesita llenar las líneas 18 a la 28.

Todos los contribuyentes de la Primera Categoría deberán calcular el impuesto del monto que se señala en las líneas 18 a la 27, incluso los PEQUEÑOS COMERCIANTES E INDUSTRIALES, ARTESANOS, COCHEROS Y FLETTEROS.

Línea 19.—Las personas naturales afectas al impuesto de Primera Categoría tienen derecho al Sueldo Patronal, cuyo monto es equivalente a un 20% de la cantidad determinada en la línea 17, pero con un mínimo de E° 13.440,24. Este mínimo se aplicará por el conjunto de empresas de que sea dueño, comunero o socio el contribuyente y no por cada una de dichas empresas. El sueldo patronal está afecto a una tasa de impuesto del 3,75%.

Para el caso de que se trate de ejercicios de 12 meses finalizados al 31 de diciembre de 1968, anótese como sueldo patronal en la línea 19 una de las siguientes cantidades según corresponda:

- a) Anote el mismo monto de la Renta Líquida Imponible si esta última no excede de E° 13.440,24;
- b) Anote la cantidad de E° 13.440,24 si la Renta Líquida Imponible fluctúa entre E° 13.440,24 y E° 67.201,20;
- c) Anote la cantidad resultante de calcular un 20% sobre el monto de la Renta Líquida Imponible si esta última excede de E° 67.201,20.

Si el ejercicio comercial comprendiera un período interior o mayor de 12 meses, o si abarcara lapsos de los años calendario 1968 y 1969, el límite mínimo del sueldo patronal se calculará considerando el sueldo vital vigente en cada lapso por un monto proporcional a cada fracción de año calendario.

Línea 22.—No procede rebajar el impuesto territorial en los siguientes casos:

- a) Cuando no está pagado;
- b) Cuando no corresponde al período o ejercicio de la renta que se declara;
- c) Cuando el inmueble no esté destinado al giro del negocio;

d) Cuando lo pagado no corresponda a un bien raíz propio.

Si el bien estuviera total o parcialmente exento de impuesto territorial, el contribuyente tiene derecho a rebajar en esta línea el impuesto territorial que se hubiere tenido que pagar de no existir la exención.

Línea 23.—Deberá acompañarse una declaración jurada del propio contribuyente en que se detallen el nombre y dirección de las personas que le retuvieron el impuesto de Primera Categoría sobre los intereses y otras rentas incluidas en la línea 24.

Línea 25.—Si la cantidad de la línea 24 resulta mayor que la cantidad de la línea 21, no anote ninguna cifra en las líneas 25, 26, 27 y 28.

Línea 26.—Sobre la cantidad que deba anotarse en la línea 25 se calculará el "reajuste del impuesto" aplicando algunos de los siguientes porcentajes, según sea la forma en que se pagará el impuesto:

- a) 13,95% de reajuste, si el contribuyente opta por pagar en una sola cuota la totalidad del impuesto adeudado, a más tardar el 31 de marzo de 1969, o
- b) 27,9% de reajuste, si el contribuyente opta por pagar en 3 cuotas el impuesto adeudado.

Estos porcentajes son válidos únicamente respecto de ejercicios de 12 meses finalizados al 31 de diciembre de 1968. Respecto de otros ejercicios, deberá consultarse en las oficinas de Impuestos Internos.

EMPRESTITO OBLIGATORIO

Línea 28.—En virtud de lo dispuesto en el Art. 1° de la Ley N° 17.073, de 31 de diciembre de 1968, las empresas en general deben pagar en el año 1969 un Empréstito Obligatorio en favor del Fisco. Respecto de las empresas de la Primera Categoría, el Empréstito en referencia se calculará a base de un 13% del monto del impuesto de Primera Categoría a pagar por el año tributario 1969. Este Empréstito deberá pagarse conjuntamente con el impuesto de Primera Categoría y es por ello que se ha previsto esta línea y la línea 7 del Cuadro-Resumen que figura en la Sección B.

SECCION F.— IMPUESTO CORPORACION DE LA VIVIENDA

Línea 29.—En esta línea deberá anotar el monto de la renta imponible de las empresas constructoras acogidas al DFL. N° 2, exentas del impuesto de Primera Categoría.

Línea 30.—Deberá anotarse el monto de la renta de los bienes raíces agrícolas propios que se hubiere establecido en la línea 42. Respecto de los ejercicios o balances finalizados el 28 de febrero o el 30 de junio de 1969, también deberá incluirse en la línea 30 la renta de bienes raíces agrícolas ajenos que se declare en la línea 14, en virtud de la Ley N° 16.959, publicada en el Diario Oficial del 10 de Enero de 1969.

Líneas 31 y 32.—La cantidad a anotar en cada una de estas líneas deberá corresponder propiamente a la actividad mencionada en ellas, por lo que se desglosará de la Renta Líquida Imponible determinada en la línea 17, para el caso que se esté declarando en la Primera Categoría rentas de diversas actividades.

Están exentas del impuesto Corvi las rentas cuyo monto no haya excedido de los siguientes límites, por cada actividad que se menciona en las líneas 29 a la 32:

- a) Agricultura: dos sueldos vitales anuales, escala B) del Departamento respectivo;
- b) Industria: dos sueldos vitales anuales, escala A) del Departamento de Santiago, y
- c) Comercio y otras actividades: dos sueldos vitales anuales, escala A) del Departamento respectivo.

No obstante, los límites mencionados se calcularán a base del sueldo vital, escala A, del Departamento de Santiago, cualquiera que sea la actividad, en los casos de ejercicios o balances que finalicen el 28 de febrero o el 30 de junio de 1969, en virtud de la Ley N° 16.959, publicada en el Diario Oficial del 10 de enero de 1969.

c) Monto del tributo retenido por cada persona o entidad.

Se recomienda formular esta declaración jurada según el modelo que se indicó en las instrucciones para llenar la línea 15.

Línea 55.—No debe anotarse ninguna cantidad si la cifra de la línea 54 es mayor que la de la 53.

Línea 56.—Caleúlese uno de los siguientes porcentajes sobre la cantidad que resulte en la línea anterior:

- a) 13,95% en caso que se opte por pagar el monto total de este impuesto en una sola cuota a más tardar el 31 de marzo de 1969, o
- b) 27,9% en caso que se opte por pagar el impuesto en 3 cuotas.

Anótese el porcentaje aplicado y la cantidad resultante.

SECCION B.— RESUMEN DEL IMPUESTO DECLARADO

El objetivo del "CUADRO RESUMEN" que figura en esta Sección no es otro que el de establecer el monto de los impuestos a la renta que debe pagar el contribuyente y la forma en que desea cancelarlos. Al mismo tiempo, al proporcionarse los otros datos adicionales que se solicitan en esta Sección, podrán enrolarse adecuadamente los impuestos adeudados. Por consiguiente, de más está advertir que los datos del Cuadro-Resumen deben proporcionarse con el máximo de exactitud, pues todo error que se cometa repercutirá directamente en el propio contribuyente, perjudicándolo, ya sea por un pago en exceso o de menos, caso este último que le haría pagar la diferencia con intereses penales, a la vez que le ocasionaría la pérdida del beneficio por pago total al contado.

De seguirse fielmente las instrucciones del mismo formulario,

el Cuadro Resumen se irá llenando a medida que se complete el resto del formulario. En efecto, en aquellas líneas del formulario 103 en que figure una cifra que deba trasladarse a dicho Cuadro-Resumen, se ha indicado claramente tal circunstancia mediante la frase "Traspasar a Sección B, línea Columna".

No obstante, se dan algunas explicaciones adicionales tendientes a una mejor orientación para llenar esta Sección.

- Línea 1.—Las cifras pertinentes se obtienen de la Sección G.
- Línea 2.—Las cifras pertinentes se obtienen de la Sección D.
- Línea 3.—Las cifras pertinentes se obtienen de la Sección E.
- Línea 4.—Las cifras pertinentes se obtienen de la Sección H.
- Línea 5.—Las cifras pertinentes se obtienen de la línea 11 del formulario 150 de declaración del impuesto al Patrimonio.
- Línea 8.—Las cifras pertinentes se obtienen de la Sección G.
- Línea 9.—Las cifras pertinentes se obtienen de la Sección E.
- Línea 10.—Las cifras pertinentes se obtienen de la línea 11 del formulario 150 de declaración del impuesto al Patrimonio.

Explicaciones para las columnas seis y siete del Cuadro-Resumen

Si el impuesto que deba anotarse en las líneas 1 a la 5 se desea pagar en una sola cuota, los datos correspondientes al porcentaje de reajuste y el monto del impuesto total, incluido el reajuste, se anotarán en la columna siete y no en la seis. Si se desea pagar el impuesto en tres cuotas, los datos referidos se anotarán en la columna seis y no en la siete.

Para comprobar si el Cuadro-Resumen ha sido llenado correctamente, a continuación se reproduce dicho cuadro, indicándose en cada uno de los casilleros del número de la línea del formulario 103 en que figura la cifra que debió trasladarse a ese casillero.

SECCION B.— RESUMEN DEL IMPUESTO DECLARADO (Llénesé a medida que se complete el formulario)

IMPORTANTE: Es imprescindible ceñirse cuidadosamente a las instrucciones para llenar este Cuadro - Resumen.

LÍNEAS N°s.	Columna uno	Columna dos	Columna tres	Columna cuatro	Columna cinco	Columna seis				Columna siete
	TIPO DE IMPUESTO	USO EXCLUSIVO IMR INT	BASE IMPONIBLE	MONTO DETERMINADO SEGUN TASAS O TABLAS	REBAJAS AL IMPUESTO	I M P U E S T O S				FORMAS DE PAGO
						FORMAS DE PAGO				
						PAGO en 3 CUOTAS		PAGO TOTAL DEL AÑO		
% reajuste	Impuesto total incluido reajuste	% reajuste	Impuesto total incluido reajuste							
1	Global Complementario en 3 cuotas	7 H	39	40	46	48	49	48	49	
2	Segunda Categoría (Art. 36 N° 2)	4	13	14	15	17	18	17	18	
3	Segunda Categoría (Art. 38) 3 cuotas	5 H	21	22	23	25	26	25	26	
4	Adicional	9 H	52	53	54	56	57	56	57	
5	Patrimonial en 3 cuotas	11 L	Form. 150 11	Form. 150 11	Form. 150 11	Form. 150 11	Form. 150 11	Form. 150 11	Form. 150 11	
6	SUMAS									
7	1/3 DEL TOTAL DE IMPUESTOS DECLARADOS EN COLUMNA SEIS, LINEA 6									
8	Global Complementario en 10 cuotas	8 H	39	40	46				49	
9	Segunda Categoría (Art. 38) 10 cuotas	6 H	21	22	23				26	
10	Patrimonial en 10 cuotas	11 M	Form. 150 11	Form. 150 11	Form. 150 11				Form. 150 11	

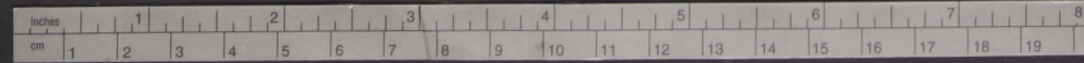

**INSTRUCCIONES PARA LLENAR EL
FORMULARIO 104**

(COLOR BLANCO CON TINTA NEGRA)

En la primera página de este Suplemento Tributario, se han mencionado las personas y situaciones en que ellas deben encontrarse para utilizar este formulario 104, y los impuestos que deben declararse.

Se advierte que los pequeños Comerciantes, Industriales y Artesanos también deben utilizar este formulario 104, por cuanto ya no existe el formulario 104-A que dichos contribuyentes emplearon el año pasado.

**NO DEBEN UTILIZAR ESTE FORMULARIO,
SINO EL 103 ó 103-A:**

Los empleados, jubilados, montepiados, obreros y profesionales, que no desarrollen actividades comerciales, industriales, agrícolas y/u otras, quienes deberán usar los formularios 103 ó 103-A, según sea el caso:

**NO DEBEN UTILIZAR ESTE FORMULARIO,
SINO EL 106 ó 106-A:**

Los propietarios de camiones de carga, personas naturales, acogidos al impuesto único por tonelaje, como igualmente las personas naturales propietarias de vehículos (microbuses, taxis, taxibuses, automóviles, station-wagons, camionetas y furgones), acogidos al impuesto único del artículo 109 de la Ley N.º 16.250 y sus modificaciones, cuyos únicos ingresos provengan de la explotación de dichos vehículos, quienes deberán usar los formularios 106 y 106-A, respectivamente, y

**NO DEBEN UTILIZAR ESTE FORMULARIO,
SINO EL 105:**

Las personas jurídicas en general (sociedades colectivas, en comandita, corporaciones, fundaciones, etc.) y las comunidades que deseen declarar en conjunto, exceptuándose las sociedades anónimas chilenas que deberán utilizar el formulario 105-A.

**NO DEBEN UTILIZAR ESTE FORMULARIO,
SINO EL 105-A:**

Las sociedades anónimas chilenas, en general.

NOTAS: 1) Si durante el año 1968 el declarante obtuvo utilidades en la venta de bienes raíces u otros ingresos que la Ley de la Renta califica de Ganancias de Capital en su artículo 50, deberá llenar, además, el formulario 102 y acompañarlo al formulario 104.

2) Si el contribuyente está afecto al impuesto Patrimonial, deberá llenar además, el formulario 149, y acompañarlo al formulario 104.

**EXPLICACIONES GENERALES DEL
FORMULARIO 104**

El formulario 104 (personas naturales) está dividido en las siguientes secciones:

SECCION A — Individualización del Contribuyente.

SECCION B — Resumen del Impuesto Declarado.

SECCION C — Pago en 10 cuotas del Impuesto Global Complementario y o Impuesto al Patrimonio.

SECCION D — Detalle de Bienes Raíces Agrícolas Ajenos, Explotados por el contribuyente.

SECCION E — Impuesto Primera Categoría.

SECCION F — Impuesto Corporación de la Vivienda.

SECCION G — Impuesto Segunda Categoría.

SECCION H — Detalle de las Rentas de Categorías para los fines del Impuesto Global Complementario ó Adicional.

SECCION I — Impuesto Global Complementario.

SECCION J — Impuesto Adicional.

De la enunciación que antecede se desprende que se han previsto diversas secciones destinadas a cubrir el mayor número de situaciones tributarias en que pudiera estar el declarante, con lo cual se pretende que en lo posible se emplee un solo formulario al hacer su declaración anual, aun cuando desarrolle diversas actividades o perciba o devengue rentas de variada índole.

De acuerdo con lo expuesto, el hecho de utilizar el formulario 104 no significa que se deban llenar todas las secciones del formulario, ya que ello dependerá de la situación personal de cada declarante. Así por ejemplo, la persona que no tenga derecho a pagar el impuesto Global Complementario o el impuesto al Patrimonio en 10 cuotas, o no quede afecta a estos tributos, NO tiene que llenar la sección C.

Asimismo, las personas que únicamente hayan obtenido rentas del comercio o de la industria, NO tienen que llenar las secciones C, D y G.

Para facilitar la ubicación de las instrucciones que deben seguirse para llenar los datos requeridos en el formulario 104, se han numerado correlativamente todas las líneas de dicho formulario, desde la sección "B" para adelante.

En el presente año tributario, como en el año tributario anterior, se ha tratado de orientar al contribuyente mediante indicaciones estampadas en el mismo formulario de declaración, con el objeto de que la mayor parte de éste pueda ser llenado sin necesidad de recurrir al presente Suplemento con instrucciones.

Es por ello que no se imparten instrucciones para todas las líneas del formulario, sino solamente respecto de aquellas secciones o líneas en que sea necesario dar alguna explicación no expresada en el texto mismo del formulario 104, o para ampliar las expresadas en él.

Por último, se deja en claro que algunos datos que se solicitan en el formulario 104, aun cuando pareciera que no tienen relación con el impuesto, deben proporcionarse para dar fiel cumplimiento a la legislación vigente.

SECCION A.— INDIVIDUALIZACION DEL CONTRIBUYENTE

Todos los datos de esta Sección deben proporcionarse en forma exacta. En los casos en que la declaración de renta la esté formulando una persona distinta a la del mismo contribuyente, por cuenta o en representación de este último, los datos a proporcionarse deberán corresponder siempre al contribuyente y no a su representante. El representante sólo dará su nombre y estampará su firma en el lugar indicado en el formulario.

Es obligatorio anotar el número del ROL UNICO TRIBUTARIO del contribuyente en el casillero que figura al comienzo del formulario, a la derecha. Si no se tuviera este documento, debe solicitarlo en la respectiva Oficina de Impuestos Internos.

SECCION B.— RESUMEN DEL IMPUESTO DECLARADO.

Esta Sección se irá llenando a medida que se completen las secciones siguientes. Las instrucciones pertinentes se proporcionan al final.

**SECCION C.— SOLO PARA LOS CONTRIBUYENTES QUE SE
ACOJAN AL PAGO EN 10 CUOTAS DEL
IMPUESTO GLOBAL COMPLEMENTARIO Y/O
DEL IMPUESTO AL PATRIMONIO.**

En esta misma Sección del formulario se indica cuando el contribuyente tiene derecho a acogerse al pago en 10 cuotas del impuesto Global Complementario y/o del impuesto al Patrimonio.

Los datos solicitados se deben proporcionar con el máximo de exactitud, para que el descuento de las cuotas del impuesto sea efectuado oportunamente por planillas. En el margen superior derecho de esta Sección aparece un casillero en que se pide el "N.º DEL EMPLEADOR". Este número está en conocimiento de cada habilitado o empleador. En aquellos casos de empresas nuevas, debe solicitarse el N.º DEL EMPLEADOR a la Oficina de Impuestos Internos correspondiente al domicilio de la empresa respectiva.

Se hace presente que si se omitiere alguno de los datos mencionados en esta Sección, es posible que no se haga descuento del impuesto por planilla y que se tenga que pagar en tres cuotas con los intereses por la mora en que se hubiera incurrido.

**SECCION D.— DETALLE DE BIENES RAICES AGRICOLAS
AJENOS EXPLOTADOS POR EL CONTRIBUYENTE.**

El régimen tributario de la explotación agrícola ha sido modificado por la Ley N.º 17.073, de 31 de Diciembre de 1968, gravándose con el Impuesto de Primera Categoría sólo la renta de la explotación realizada en predios agrícolas ajenos.

La renta de los bienes raíces agrícolas propios o recibidos en usufructo, sea que se exploten dichos predios o se entreguen en arrendamiento u otra forma de cesión temporal, no tributa con el impuesto de Primera Categoría, sino que solamente con el impuesto Global Complementario o Adicional, para lo cual se ha previsto la línea 42 del formulario 104.

Según ya se expresó, sólo la renta de la explotación de bienes raíces agrícolas ajenos debe declararse para el impuesto de Primera Categoría, pero en lugar de la renta efectiva debe considerarse una renta presunta de derecho equivalente al 4% del monto del avalúo fiscal del predio o predios explotados. Es por ello que se ha previsto esta Sección D, con el objeto de individualizar los predios agrícolas ajenos y de anotar el monto del avalúo fiscal de ellos que estuvo vigente durante el período o ejercicio agrícola respectivo, lo que a su vez servirá para llenar la línea 14.

Si el ejercicio agrícola fuere coincidente con el año calendario 1968, se considerará el avalúo del predio vigente en dicho año. Si el ejercicio agrícola no fuere coincidente con el año calendario 1968 y abarcare períodos de los años calendarios 1968 y 1969 deberá considerarse el avalúo fiscal vigente en cada año, en la proporción que corresponda a cada fracción de año.

SECCION E.— IMPUESTO DE PRIMERA CATEGORIA.

Línea 13.—Debe anotarse la utilidad líquida obtenida en actividades comerciales, industriales, de la construcción, de corretajes y comisionista, explotación de hoteles y residenciales, subarrendamiento de bienes raíces agrícolas y no agrícolas y de otras actividades clasificadas en los números 3, 4 y 5 del Art. 20 de la Ley de la Renta.

No debe anotarse en esta línea el monto de las rentas provenientes de bienes raíces propios, cualquiera que sea la naturaleza de ellos (agrícolas y no agrícolas), ya que estas rentas se examinan ahora del impuesto de Primera Categoría y solamente tributan con el Impuesto Global Complementario o Adicional. Si estas rentas estuvieren incluidas en la utilidad del balance, deberán rebajarse en la línea 16.

La renta presunta por la explotación de predios agrícolas ajenos no se anotará en esta línea sino en la línea 14.

Los contribuyentes que exploten 3 o más vehículos destinados a la movilización de pasajeros (microbuses, taxis, taxibuses, station-wagons, automóviles, camionetas y furgones) están obligados a declarar en esta línea la renta efectiva obtenida de sus actividades, la cual deberá acreditarse mediante contabilidad. Los que exploten sólo uno o dos de los vehículos mencionados están exentos del impuesto de Primera Categoría, pero en su reemplazo deberán pagar el impuesto único establecido en el artículo 109 de la Ley N.º 16.250 y sus modificaciones, para lo cual llenarán el formulario 106-A.

En caso de haberse producido pérdida líquida en las actividades mencionadas, ella no se anotará en esta línea sino en línea 16, entre las partidas que se deducen;

Línea 14.—Cálculase un 4% sobre el monto de los avalúos determinados en la línea 12 y el resultado será la renta que deberá anotarse en la línea 14, por la explotación de bienes raíces agrícolas ajenos.

Líneas 15 y 16.—Generalmente la renta gravada con el impuesto de Primera Categoría no coincide con la utilidad líquida del balance, dado que entre las pérdidas o gastos pueden estar incluidas cantidades que la Ley no acepta como gasto, o entre las ganancias pueden figurar ingresos o beneficios que la Ley no grava con el impuesto a la renta.

Con el objeto de que los contribuyentes a sus declaraciones a las disposiciones de la Ley de la Renta se ha previsto el espacio necesario en las líneas 15 y 16 para que se indiquen los agregados y las deducciones que proceda efectuar.

Como una orientación al contribuyente, a continuación se indican las partidas de más común ocurrencia que pueden estar incluidas entre los gastos que la Ley no acepta como tales:

- Los intereses de haberes pertenecientes al empresario, invertidos en la empresa;
- Las remuneraciones por servicios personales del contribuyente, y las pagadas a su cónyuge o a sus hijos menores de 18 años;
- Las expensas de subsistencias del contribuyente y de su familia;
- Las sumas pagadas por bienes del activo inmovilizado o por mejoras permanentes que aumenten el valor de dichos bienes, y los desembolsos que deban imputarse al costo de los bienes citados;
- Los desembolsos o gastos que sean imputables a ganancias de capital, a ingresos no reputados rentas o a rentas exentas;
- Las amortizaciones y castigos practicados en exceso a los autorizados por la Ley;
- Otras cantidades cuya deducción no autoriza la Ley, sobre Impuesto a la Renta o que se rebajen en exceso de los márgenes permitidos por esta misma Ley, o por el Servicio de Impuestos Internos.

Santiago, 4 de Marzo de 1969

(Preparado por el Servicio de Impuestos Internos)

Informaciones generales para todos los contribuyentes del país

DECLARACION DE RENTAS AÑO 1969

En el presente año, al igual que en los anteriores, debe declararse el impuesto sobre la renta y los diversos tributos especiales que son de declaración anual, cuyos formularios se encuentran a disposición del contribuyente.

Para el cumplimiento oportuno de esta obligación tributaria se dan a continuación algunas explicaciones generales sobre el Impuesto a la Renta, con el objeto de orientar al contribuyente en el conocimiento de dicha obligación relacionada con el impuesto mencionado. En diversos párrafos se proporcionan más adelante amplias informaciones relativas a los demás impuestos que deben declararse en el presente año, los formularios que deberán utilizarse para dicha declaración, las instrucciones para llenar los formularios, los plazos para declarar y pagar los impuestos, los lugares en que deben presentarse las declaraciones y pagarse los impuestos, los documentos que deben acompañarse a la declaración y otros datos de interés general.

I.-IMPUESTOS QUE DEBEN DECLARARSE

Las declaraciones que deben presentarse en este año sirven de base para determinar y pagar los siguientes impuestos:

1) IMPUESTOS DE LA LEY DE LA RENTA

- a) PRIMERA CATEGORIA de declaración anual, por las rentas obtenidas en períodos o ejercicios cerrados en los meses de noviembre o diciembre de 1968, o que terminen en enero, febrero o junio de 1969.
- b) SEGUNDA CATEGORIA de declaración anual, por las rentas obtenidas en el año calendario 1968 en el ejercicio de profesiones y/u ocupaciones lucrativas, incluyendo el caso de las diferencias de impuestos de esta categoría que durante el año 1968 no se retuvieron sobre los sueldos, salarios, pensiones y otras remuneraciones.
- c) GLOBAL COMPLEMENTARIO, respecto de las rentas de Primera y/o Segunda Categoría y cantidades distribuidas por Sociedades Anónimas, obtenidas en el año calendario 1968 por personas naturales domiciliadas o residentes en Chile.
- d) ADICIONAL de declaración anual, respecto de los contribuyentes del N.º 1 del Art. 60, de la Ley de la Renta, cuyos balances o ejercicios se hayan cerrado en noviembre o diciembre de 1968 o en enero, febrero o junio de 1969, como también respecto de los contribuyentes de los Arts. 62 y 63 de la misma ley, por las rentas obtenidas durante el año 1968. Este tributo afecta, en general, a las personas sin domicilio ni residencia en Chile, por las rentas de fuente chilena. También afecta a los chilenos que se ausenten del país perdiendo su domicilio en Chile.
- e) IMPUESTO A LAS GANANCIAS DE CAPITAL sobre los beneficios obtenidos durante el año calendario 1968 por personas NO obligadas a llevar contabilidad.

Tratándose de personas obligadas a llevar contabilidad, la declaración de las Ganancias de Capital corresponderá hacerla en el año 1969 sólo en los casos de balances o ejercicios cerrados en los meses de noviembre y diciembre de 1968 y enero, febrero y junio de 1969, como asimismo en los casos del último ejercicio por término de giro ocurrido hasta el 31 de Octubre de 1969.

2) IMPUESTO A FAVOR DE LA CORVI

Los contribuyentes de la Primera Categoría que están en la situación de la letra a) del número 1) de este capítulo, declararán además el impuesto a favor de la Corporación de la Vivienda.

Están exentas de este impuesto las rentas que no hayan excedido de los siguientes límites:

- a) Agricultura: dos sueldos vitales anuales del Departamento respectivo.
- b) Industria: dos sueldos vitales anuales del Departamento de Santiago.
- c) Comercio y otras actividades: dos sueldos vitales anuales del Departamento respectivo.

Respecto de los ejercicios o balances que finalicen el 28 de febrero o el 30 de junio de 1969, el límite de exención se calculará a base del sueldo vital, escala A, vigente para el departamento de Santiago, cualquiera que sea la actividad, en virtud de la ley N.º 16.959, publicada en el Diario Oficial del 10 de Enero de 1969.

3) IMPUESTO DEL 6% ADICIONAL QUE GRAVA A LAS EMPRESAS PERIODISTICAS Y NOTICIOSAS

Las Empresas Periodísticas y Noticiosas, cuyos balances o ejercicios se hayan cerrado o se cierren en los meses de noviembre y diciembre de 1968 y enero, febrero y junio de 1969, declararán el impuesto adicional del 6% establecido en la Ley N.º 10.621.

4) IMPUESTO AL PATRIMONIO

La Ley N.º 17.073 ha establecido en forma permanente un Impuesto al Patrimonio. Para los fines de este tributo será necesario presentar anualmente una declaración de Patrimonio.

Las normas e informaciones generales sobre este tributo están contenidas en las instrucciones para llenar los formularios 149 y 150, que se publican en el "SUPLEMENTO TRIBUTARIO N.º 3".

5) OTROS IMPUESTOS ESPECIALES QUE DEBEN DECLARARSE

También deben declararse este año los siguientes impuestos especiales:

- a) Impuesto único a los camiones, establecido en el Art. N.º 6.º de la Ley N.º 12.084, y
- b) Impuesto único a los vehículos de movilización de pasajeros y de carga, establecido en el Art. 109 de la Ley N.º 16.250 (microbuses, taxibuses, taxis, automóviles, station-wagons, camionetas y furgones).

6) EMPRESTITO OBLIGATORIO

Corresponde a las empresas entrar en arcas fiscales un empréstito obligatorio equivalente al 13% del monto del impuesto de Primera Categoría a pagar en el año tributario 1969, incluido el reajuste que ordena el artículo 77 bis, y que gravan directamente las rentas o utilidades obtenidas por dichas empresas. También se encuentran afectos a este empréstito obligatorio los contribuyentes del impuesto Adicional establecido en el Art. 60 N.º 2 de la Ley de la Renta que grava las cantidades distribuidas por Sociedades Anónimas chilenas a las personas sin residencia ni domicilio en el país. El monto del empréstito asciende al 13% del impuesto aludido, incluido el reajuste ya aludido.

SUELDOS VITALES DEL AÑO CALENDARIO 1968

A.-SUELDOS VITALES DEL DEPARTAMENTO DE SANTIAGO

A continuación se proporcionan diversas informaciones relativas al monto del sueldo vital del Departamento de Santiago, que rigió en el año 1968 para los empleados de la industria y comercio. Estas informaciones son útiles en la confección de las declaraciones de los impuestos anuales, ya que diversos guarismos se determinan a base del sueldo vital referido, según se explica en las instrucciones para efectuar dichas declaraciones.

	Sueldo vital	mensual	Eº	
1	"	"	373,34	
5%	"	annual	224,00	
10%	"	"	448,01	
15%	"	"	672,01	
30%	"	"	1.344,02	
1/4	"	"	1.120,02	
1/2	"	"	2.240,04	
1	"	"	4.480,03	
2	Sueldos vitales anuales		8.960,16	
3	"		13.440,24	
4	"		17.920,32	
6	"		26.880,43	
9	"		40.320,72	
15	"		67.201,20	
50	"		224.004,--	

B.-SUELDOS VITALES DE LOS DEMAS DEPARTAMENTOS

El sueldo vital anual que rigió en el año 1968 en cada Departamento tiene importancia para los efectos de calcular el límite que determina la exención del impuesto a favor de la CORVI, en el caso de los agricultores y comerciantes. Esta información puede consultarse en la respectiva oficina de Impuestos Internos.

C.-SUELDO VITAL DEL AÑO CALENDARIO 1969

Para su aplicación en los ejercicios con fracción del año calendario 1969 y en el cálculo del impuesto al Patrimonio, se indica que el sueldo vital vigente para el año calendario 1969 es de Eº 477,50 mensual y de Eº \$ 730, anual.

Acceptada la prórroga, el contribuyente queda libre de sanción por atraso en declarar, siempre que presente la respectiva declaración dentro del plazo concedido; pero adeudará intereses penales por mora en el pago.

MULTAS E INTERESES

Las declaraciones impositivas que se presenten fuera del plazo incurrirán en una multa de un 2% sobre el impuesto adeudado, por cada mes o fracción, hasta un máximo del 20% sobre el citado impuesto.

Las declaraciones "no impositivas", o sea aquellas cuyo conjunto de rentas exceda de un sueldo vital anual para 1968, pero en las que el contribuyente no resulta afecto a tributo en virtud de rebajas autorizadas por la ley, pagarán una multa de Eº 19,10 cuando se presenten fuera de plazo.

Los pagos de las cuotas de impuesto fuera de los plazos fijados, devengarán intereses, por la mora, de un 3% mensual sobre el impuesto insoluto.

Las multas e intereses mencionados se cobrarán con el recargo del 10% que favorece a la Editorial Jurídica de Chile.

VII.-DOCUMENTOS QUE DEBEN ACOMPAÑARSE A LAS DECLARACIONES DE RENTA

A) LOS CONTRIBUYENTES DE PRIMERA CATEGORIA OBLIGADOS A LLEVAR CONTABILIDAD COMPLETA deberán acompañar a su declaración de renta:

- a) Una copia del balance general firmada por ellos y por un contador inscrito en el Colegio de Contadores, con su licencia al día, al cual se le adherirán Eº 6,35 en estampillas de impuesto fiscal.
- b) Una copia del inventario en caso de no llevarse el Libro de Inventarios;
- c) El detalle de la revalorización del capital propio y de su distribución, y
- d) Cualquier otro documento que sea necesario para esclarecer o complementar los datos de la declaración.

B) LOS CONTRIBUYENTES DE PRIMERA CATEGORIA AUTORIZADOS PARA LLEVAR UN LIBRO DE INGRESOS Y EGRESOS deberán acompañar a su declaración:

- a) Un resumen de los ingresos y gastos;
- b) Una copia del inventario en caso de no llevarse el Libro de Inventarios;
- c) El detalle de la revalorización del capital propio y de su distribución, y
- d) Cualquier otro documento que sea necesario para esclarecer o complementar los datos de la declaración.

C) LOS CONTRIBUYENTES DE PRIMERA CATEGORIA AUTORIZADOS PARA LLEVAR UNA PLANILLA DE INGRESOS Y EGRESOS deberán acompañar a su declaración dicha planilla o copia de ella, con su firma.

D) LOS PROFESIONALES Y DEMAS CONTRIBUYENTES AFECTOS AL IMPUESTO DE SEGUNDA CATEGORIA, en el caso que no se acojan a la presunción de gastos autorizada por el Servicio, deberán acompañar un resumen de sus entradas y gastos mensuales efectivos de acuerdo con el libro de Ingresos y Egresos que deben llevar. Dicho resumen debe venir firmado por el contribuyente.

Además, estos mismos contribuyentes deberán acompañar una declaración jurada sobre el tributo que se les hubiere retenido con tasa provisional del 3,5%.

E) LOS CONTRIBUYENTES AFECTOS AL IMPUESTO ADICIONAL deberán acompañar una declaración jurada por las retenciones de este tributo que se les hayan efectuado, además de los documentos que deban presentar en relación con otras rentas que declaren.

VIII.-SITUACION DE LAS PERSONAS CASADAS, RESPECTO DEL IMPUESTO A LA RENTA

En los casos de personas casadas bajo el régimen de sociedad conyugal, corresponde al marido declarar conjuntamente sus propias rentas y las de su cónyuge, como asimismo las rentas provenientes de bienes heredados o aportados al matrimonio.

Declararán separadamente marido y mujer cuando entre ellos exista separación de bienes, sea ésta convencional, legal o judicial. Sin embargo, los cónyuges con separación total convencional de bienes deberán presentar una declaración conjunta de sus rentas, cuando no hayan liquidado efectivamente la sociedad conyugal o conserven sus bienes en comunidad o cuando cualesquiera de ellos tuviere poder del otro para administrar o disponer de sus bienes.

Para estos efectos se entenderá por:

- a) SEPARACION CONVENCIONAL DE BIENES es aquella que se produce, como su nombre lo indica, por una convención o pacto entre los cónyuges, ya sea al momento de celebrarse el matrimonio o durante éste.
- b) SEPARACION LEGAL DE BIENES es aquella que se produce por el solo ministerio de la ley, cuando concurren los requisitos para que opere la causal correspondiente, como por ejemplo: cuando los cónyuges han contraído matrimonio en el extranjero bajo un régimen que no sea el de sociedad conyugal; cuando a la mujer casada bajo el régimen de sociedad conyugal se le hace una donación o se le deja una herencia o legado, con la condición precisa de que en las cosas donadas, heredadas o legadas no tenga la administración el marido, etc. En esta clase de separación de bienes cabe considerar la situación del artículo 150 del Código Civil, esto es, cuando la mujer casada bajo el régimen de sociedad conyugal desempeña algún empleo o ejerce alguna profesión, oficio, industria o comercio separado del de su marido. En general, la separación legal de bienes produce sus efectos desde la fecha en que han ocurrido los hechos que han dado origen a ella.
- c) SEPARACION JUDICIAL DE BIENES es aquella que se produce en virtud de una sentencia judicial recaída en un juicio entablado por uno de los cónyuges en los casos determinados por la ley. Rige desde la fecha de la sentencia respectiva.

En todo caso, la mujer casada que desempeñe o haya desempeñado un empleo, profesión, oficio, comercio o industria, independientemente de los de su marido, deberá declarar separadamente las rentas obtenidas en dichas actividades, como igualmente las rentas provenientes de los bienes adquiridos con el producto de su trabajo.

IX.-REAJUSTE DE LOS IMPUESTOS A LA RENTA

Los impuestos anuales a la renta que se paguen en moneda nacional se cancelarán reajustados de acuerdo con la variación que haya experimentado el índice de precios al consumidor durante el ejercicio, período, año calendario o comercial a que corresponda la declaración de renta y/o de ganancias de capital, conforme a lo establecido en el artículo 77 bis de la Ley de la Renta. El reajuste será sólo de la mitad de la variación experimentada por el índice de precios al consumidor cuando el contribuyente opte por cancelar la totalidad del impuesto anual dentro del plazo legal para pagar la primera cuota.

Este recargo será del 27,9% si las rentas obtenidas corresponden al año 1968, desde el 1.º de enero al 31 de diciembre, o del 13,95% si el total del impuesto se paga en una sola cuota.

En las instrucciones para llenar los formularios de declaración de renta se indica el porcentaje de reajuste que corresponde aplicar en cada caso.

El impuesto al Patrimonio no está afecto a reajuste.

PERSONAS NO OBLIGADAS A DECLARAR GLOBAL COMPLEMENTARIO

Las personas cuyas rentas en conjunto, antes de efectuar cualquiera rebaja, hayan sido durante el año 1968 iguales o inferiores a un sueldo vital anual de dicho año (Eº 4 480,08), NO ESTAN OBLIGADAS A DECLARAR GLOBAL COMPLEMENTARIO, en conformidad con el N.º 3º del Art. 67 de la Ley de Renta, y pueden, en el curso del año, solicitar al Servicio de Impuestos Internos el Certificado de Exención correspondiente.

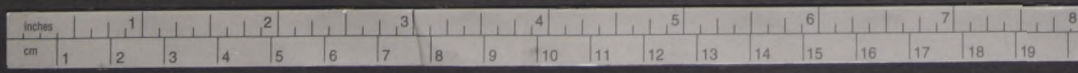

DECLARACION DE LAS RENTAS E IMPUESTOS MENCIONADOS

Según sea la actividad, profesión, naturaleza de la renta o tipo del impuesto, debe utilizarse alguno o algunos de los siguientes formularios:

FORMULARIO 103 (color blanco con tinta verde)

Este formulario debe ser utilizado por los profesionales, personas que desempeñen ocupaciones lucrativas en forma independiente, directores o consejeros de sociedades anónimas, y, excepcionalmente, por los empleados, obreros jubilados y montepiados que en el año 1968 hayan poseído o explotado bienes raíces no agrícolas o que, además, hayan percibido intereses, dividendos u otras rentas similares, o ejercido alguna profesión u ocupación lucrativa.

FORMULARIO 103—A (color amarillo con tinta negra)

Este formulario debe ser utilizado sólo por los empleados, obreros, jubilados y montepiados que no hayan obtenido en el año 1968 ninguna otra renta fuera de sus sueldos, salarios, jubilaciones o pensiones, como tampoco hayan poseído o explotado bienes raíces de ninguna naturaleza.

FORMULARIO 104 (color blanco con tinta negra)

Este formulario debe ser utilizado, en general, por las personas naturales que sean comerciantes, agricultores, industriales, empresas constructoras individuales, agentes y despachadores de aduana, empresas pesqueras individuales, corredores que empleen capital, comisionistas con oficina establecida, martilleros, mineros, rentistas, socios de empresas y también por las personas que hayan obtenido rentas clasificadas en la Primera Categoría, aun cuando no provengan de las actividades mencionadas. Los pequeños comerciantes, industriales y artesanos, también deberán utilizar este formulario. Los profesionales, empleados, obreros, jubilados y montepiados, que, además del desempeño de sus propias profesiones u ocupaciones o de recibir sus pensiones, hayan desarrollado alguna de las actividades enumeradas anteriormente, también deberán utilizar este formulario, en reemplazo del formulario 103 ó 103—A.

FORMULARIO 105 (color blanco con tinta roja)

Este formulario debe ser utilizado por las sociedades colectivas de responsabilidad limitada, en comandita simple o por acciones, corporaciones, fundaciones, y por cualquiera otra persona jurídica que no sea Sociedad Anónima. Además, deberán utilizar este formulario las comunidades y sociedades de hecho, cuando se desee declarar en conjunto las rentas obtenidas en común.

FORMULARIO 105—A (color blanco con tinta negra)

Este formulario debe ser utilizado exclusivamente por las sociedades anónimas chilenas para la declaración de sus rentas.

FORMULARIO 102 (color blanco con tinta negra)

Este formulario debe ser utilizado por cualquiera persona para la declaración del impuesto a las Ganancias de Capital.

FORMULARIO 106 (color blanco con tinta negra)

Este formulario debe ser utilizado por los propietarios de camiones dedicados al transporte de carga, para la declaración del impuesto único por tonelada establecido en el Art. 6.o de la Ley N.o 12.084.

FORMULARIO 106—A (color blanco con tinta negra)

Este formulario debe ser utilizado por las personas naturales propietarias de hasta dos vehículos destinados a la movilización de pasajeros o carga ajena (microbuses, taxis, taxibuses, automóviles, station-wagons, camionetas y furgones) para la declaración del impuesto único sobre cada vehículo, establecido en el Art. 109 de la Ley N.o 16.250. Las personas que posean más de dos de estos vehículos deberán usar el Formulario 104 y declarar la renta efectiva de esta actividad.

FORMULARIO 149 (color amarillo con tinta negra)

PARA EMPRESARIOS: Este formulario está destinado a declarar el Impuesto al Patrimonio y debe ser utilizado por las personas naturales que individualmente, en comunidad o como socios de sociedades de personas tengan bienes destinados a actividades comerciales, industriales, mineras, pesqueras u otras y los agricultores que no sean propietarios del predio o predios que exploten, etc.

FORMULARIO 150 (color blanco con tinta azul)

PARA NO EMPRESARIOS: Este formulario está destinado a declarar el Impuesto al Patrimonio y debe ser utilizado por las personas naturales que posean bienes y cuya única o únicas actividades o calidades sean las siguientes: empleados, obreros, jubilados, montepiados, profesionales, ocupaciones lucrativas para las cuales no se re-

...e predios respectivos y personas que individualmente o en comunidad desarrollen actividades meramente rentísticas, tales como arrendamiento de inmuebles y/u obtención de rentas de capitales mobiliarios.

III.—INSTRUCCIONES PARA LLENAR LOS FORMULARIOS DE DECLARACION DE LOS IMPUESTOS ANUALES

- a) Formularios 103—A, 105, 105—A, 106 y 106—A. Las instrucciones para llenar estos formularios están impresas en cada uno de ellos.
- b) Formulario 102.— Las instrucciones para llenar este formulario están contenidas en cartilla aparte, las que pueden solicitarse en las Oficinas de Impuestos Internos al momento de retirar dicho formulario.
- c) Formularios 103 y 104.— Para llenar estos formularios con mayor facilidad, deben consultarse las instrucciones que se publican en el "SUPLEMENTO TRIBUTARIO N.o 2".
- d) Formularios 149 y 150.— Las instrucciones para llenar estos formularios, que están destinados a declarar el Impuesto al Patrimonio, están contenidas en el "SUPLEMENTO TRIBUTARIO N.o 3".

IV.—PLAZOS PARA PRESENTAR LA DECLARACION DE LOS IMPUESTOS ANUALES

1.—SITUACION GENERAL

A MAS TARDAR EL 31 DE MARZO de 1969 debe presentarse la declaración de los siguientes impuestos y gravámenes:

- a) Impuesto a la Renta de Primera Categoría, en los casos de ejercicios o balances cerrados en los meses de noviembre o diciembre de 1968.
- b) Impuesto a la renta de Segunda Categoría.
- c) Impuesto a la renta Global Complementario.
- d) Impuesto a la renta Adicional, en los casos de ejercicios o balances cerrados en los meses de noviembre o diciembre de 1968.
- e) Impuesto a las Ganancias de Capital, en los casos de contribuyentes no obligados a llevar contabilidad, o que, de llevarla, el ejercicio o balance respectivo se haya cerrado en los meses de noviembre o diciembre de 1968.
- f) Impuesto a favor de la Corporación de la Vivienda, en los casos de ejercicios o balances cerrados en los meses de noviembre o diciembre de 1968.
- g) Impuesto especial a las Empresas Periodísticas, establecido en la Ley N.o 10.621, en los casos de balances cerrados en los meses de noviembre o diciembre de 1968.
- h) Impuesto único a los camiones de carga, establecido en el Art. 6.o de la Ley N.o 12.084 y sus modificaciones.
- i) Impuesto único a los vehículos de movilización de pasajeros y de carga, establecido en el Art. 109 de la Ley N.o 16.250 (microbuses, taxibuses, taxis, automóviles, station wagons, camionetas y furgones).
- j) Impuesto al Patrimonio.
- k) Empréstito obligatorio de las empresas con Balances a noviembre y diciembre de 1968.

2.—SITUACIONES ESPECIALES

Cuando se trate de balances no practicados en los meses de noviembre o diciembre de 1968, los siguientes impuestos y gravámenes:

- a) Impuesto a la Renta de Primera Categoría
- b) Impuesto Adicional
- c) Impuesto a las Ganancias de Capital
- d) Impuesto a favor de la Corvi
- e) Impuesto especial a las Empresas Periodísticas
- f) Empréstito Obligatorio,

se deberán declarar en la fecha que se indica en el cuadro que figura a continuación:

Fecha de cierre del Ejercicio o Balance	La declaración debe presentarse a más tardar el:
31 de Enero de 1969	30 de Abril de 1969
28 de Febrero de 1969	29 de Mayo de 1969
30 de Junio de 1969	30 de Septiembre de 1969

Los balances deberán confeccionarse ahora por regla general, al 31 de Diciembre de cada año. Excepcionalmente, el Director Regional podrá autorizar que el balance se confeccione al 30 de Junio.

Los contribuyentes que hacían sus balances en alguno de los meses de marzo, abril, mayo, junio, julio o agosto, podrán hacerlo en el mes de JUNIO, desde el año calendario 1969, sin autorización del Director Regional. En los demás casos, deberá hacerse el balance al 31 de DICIEMBRE, desde el año calendario 1969.

Transitoriamente, los contribuyentes que hacían sus balances en el mes de enero o febrero podrán hacerlo por última vez en la misma fecha del año 1969.

V.—PLAZOS PARA PAGAR LOS IMPUESTOS ANUALES

1.—Todos los impuestos que están en la situación del número 1 del párrafo IV que antecede, con la sola excepción del impuesto a favor de la Corporación de la Vivienda, deben pagarse en 3 cuotas en los siguientes plazos:

- a) La primera cuota al momento de entregar la respectiva declaración;
- b) La segunda cuota a más tardar el 31 de julio de 1969, y
- c) La tercera cuota a más tardar el 31 de octubre de 1969.

No obstante, los empleados, obreros, jubilados y montepiados pueden pagar sus impuestos Global Complementario y al Patrimonio en 10 cuotas, mediante descuentos por planilla a efectuarse en los meses de julio de 1969 a abril de 1970, siempre que sus rentas provengan

Fecha cierre del Ejercicio o Balance	Vencimiento plazo de pago de las cuotas de los impuestos anuales y del empréstito obligatorio	Vencimiento plazo de pago de las cuotas del impuesto Corvi
30 de Noviembre o 31 de Diciembre de 1968	1ª cuota: 31 Marzo 1969 2ª cuota: 31 Julio 1969 3ª cuota: 31 Octubre de 1969	1ª cuota: 31 Julio de 1969 2ª cuota: 31 de Octubre de 1969
31 de Enero de 1969	1ª cuota: 31 Abril 1969 2ª cuota: 31 Julio 1969 3ª cuota: 31 Octubre 1969	1ª cuota: 31 Julio de 1969 2ª cuota: 31 Octubre de 1969
28 de Febrero de 1969	1ª cuota: 29 Mayo 1969 2ª cuota: 31 Agosto 1969 3ª cuota: 30 Noviembre 1969	1ª cuota: 31 Agosto 1969 2ª cuota: 30 Noviembre 1969
30 de Junio de 1969	1ª cuota: 30 Septiembre 1969 2ª cuota: 31 Diciembre 1969 3ª cuota: 31 Marzo 1970	1ª cuota: 31 Diciembre 1969 2ª cuota: 31 Marzo 1970

VI.—LUGAR PARA PRESENTAR LAS DECLARACIONES Y PAGAR LA PRIMERA CUOTA DEL IMPUESTO

1) Las DECLARACIONES CON PAGO de la primera cuota o de la totalidad del impuesto pueden presentarse en la Oficina de Impuestos Internos o en la Tesorería correspondiente al domicilio del contribuyente.

También podrán presentarse en los Bancos que se anuncian por la prensa.

El pago en las Oficinas de Impuestos Internos deberá hacerse únicamente con cheque cruzado, letra bancaria o vale vista.

En cambio, dicho pago podrá hacerse con dinero efectivo en las Tesorerías o Bancos que se anuncian por la prensa si es que no se hace con cheque, letra bancaria o vale vista.

El pago de la Segunda y Tercera cuotas de los impuestos anuales debe efectuarse sólo en la Tesorería Comunal correspondiente.

Los cheques, vales vista o letras bancarias para el pago de los impuestos se extenderán a la orden del Tesorero Comunal respectivo, salvo cuando el pago se efectúe en un Banco, en cuyo caso dichos documentos se extenderán a la orden del mismo Banco.

Deberán anotarse al dorso de los referidos documentos los siguientes datos:

- a) Nombre del contribuyente;
- b) Cuota a que corresponde el pago (1a., 2a., 3a., o pago total);
- c) Número del rol del impuesto, solamente cuando se trate del pago de la 2a. ó 3a. cuota. Este dato se obtiene del aviso de pago que el Servicio de Impuestos Internos remitirá oportunamente por correo, o podrá consultarse a la Oficina de Impuestos Internos o Tesorería correspondiente al domicilio del contribuyente.

2) Las DECLARACIONES NO IMPONIBLES O SIN PAGO de la primera cuota deberán presentarse únicamente en la Oficina de Impuestos Internos correspondiente al domicilio del contribuyente.

El impuesto a favor de la Corporación de la Vivienda en la situación de este número, se debe pagar en 2 cuotas: la primera a más tardar el 31 de julio de 1969, y la segunda a más tardar el 31 de octubre de 1969.

2.—Todos los impuestos y gravámenes mencionados en el N.o 2 del párrafo IV, con la sola excepción del impuesto a favor de la Corvi, deben pagarse en tres cuotas en los siguientes plazos:

- a) Balances al 31 de Enero de 1969.— La primera cuota se paga junto con la declaración, la segunda en el mes de julio y la tercera cuota en el mes de octubre.
- b) Balances al 28 de Febrero de 1969.— La primera cuota se paga junto con la declaración y la segunda y tercera cuotas en los dos trimestres siguientes, respectivamente.
- c) Balances al 30 de junio de 1969.— La primera cuota se paga junto con la declaración y la segunda y tercera cuotas en los dos trimestres siguientes, respectivamente.

El impuesto a favor de la Corvi, debe pagarse en dos cuotas dentro de los plazos señalados para el pago de la segunda y tercera cuotas en los casos a), b) y c) que anteceden.

3.—No obstante, podrá optarse por pagar los impuestos y gravámenes señalados en los números 1 y 2 del párrafo IV, con la sola excepción del impuesto a favor de la Corvi, en una sola cuota al momento de presentar la declaración respectiva.

El siguiente calendario facilitará la información del vencimiento del plazo para el pago de los impuestos:

3) Los empleados, obreros, jubilados o montepiados que se acojan al pago del impuesto Global Complementario, de la diferencia de impuesto de Segunda Categoría (Art. 38 y/o del impuesto Patrimonial en 10 cuotas, deberán presentar su declaración de renta y de Patrimonio en la Oficina de Impuestos Internos correspondiente al domicilio del respectivo EMPLEADOR, PATRON O INSTITUCION PAGADORA, salvo en los casos de los jubilados o montepiados cuyas remuneraciones se paguen en una ciudad distinta a la de su domicilio, caso en el cual deberán presentar la declaración en la Oficina de Impuestos Internos correspondiente a su propio domicilio y obtener en dicha Oficina la información del "Número del Empleador" que se solicita en el respectivo formulario de declaración.

DECLARACIONES SIN PAGO DE IMPUESTO

Los contribuyentes que no puedan cancelar la primera cuota de impuesto dentro del plazo legal, o que no hayan quedado afectos al pago del tributo, deberán entregar su declaración siempre dentro del plazo legal que corresponda, pero ÚNICAMENTE en la Oficina de Impuestos del domicilio del interesado.

PRORROGA PARA DECLARAR

Los contribuyentes que por razones fundadas no puedan presentar sus declaraciones de renta dentro de los plazos legales, podrán solicitar prórroga de dicho plazo siempre que la pidan antes de su vencimiento, mediante solicitud escrita en el formulario 152 que proporcionará el Servicio de Impuestos Internos.

A dicha solicitud deberá colocarsele Eº 0,64 de impuesto fiscal, acompañando Eº 6,35 en estampillas de impuesto, sin adherirlas para la resolución correspondiente. Dicha solicitud se presentará en la Oficina de Impuestos Internos que corresponda al domicilio del interesado.

El Servicio de Impuestos Internos podrá aceptar o rechazar la prórroga solicitada, de acuerdo con los antecedentes de cada caso en particular.