

Aprobado el Pacto Andino

Un paso más en el camino hacia la Integración Latinoamericana. Bolivia, Chile, Colombia, Ecuador y Perú lo firman hoy en Bogotá. (Inform. pág. 17.)

Lista Completa de la Polla

Fundado el 14 de enero de 1917 Año LIII 18.800

LA NACIÓN

Santiago, Lunes 26 de Mayo de 1969

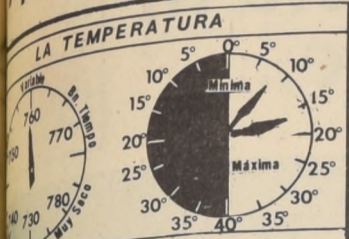

INFORMACIONES DE SANTIAGO
 TEMPERATURA DEL AIRE
 TEMPERATURA DEL AIRE: 8,8 °C, a las 07.45 hrs.
 TEMPERATURA DEL AIRE: 17,4 °C, a las 15.45 hrs.
 HORAS DE SOL: 4 horas y 30 minutos.

AUDAX TRITURO A COLO COLO



Cancha: Estadio Nacional. Público: 30.002. Socios: Colo Colo 2.016, Italiano 226. Recaudación: E\$ 143.883. Arbitro: Hugo Galvez (bien). Italiano (5): Pacheco; Avendaño, Benedetto, Díaz y Cataldo; Valero, C. Rodríguez; Nenem, Pagani y Zárate. Entrenador: Luis Alamos. Colo (2): Santander; Yávar, Cruz, Herrera y Decaria; Valdés y Caszelly, M. Rodríguez, Beiruth y Gangas. Entrenador: Marcos Molina. Goles: Primer tiempo, a los 7' Zárate, con tiro libre que pasó por debajo de la barriga de Santander (1-0) 37' Pagani recibió Valero y superando la débil marcación de Herrera tiro cruzado sin

que Santander atinara a nada (2-0). Segundo tiempo: 10' Zárate sorprendió a Yávar que bajó una pelota con el pecho y "robándose la", la mandó al arco (3-0). 15' Valero conectó, con afortunado remate, un despeje a medias de Cruz (4-0) 24' Pagani, recogiendo una contención a medias de Santander ante fuerte tiro de Valero. (5-0). 38' Avendaño quiso sacar de cabeza un centro de Ramírez y envió a la red de su propio arco el balón (5-1) 41' Cruz conectó de cabeza un centro de Yávar y su remate hacia abajo fue desviado por el zaguero Avendaño (5-2).

HUMBERTO CRUZ "sufré" el empuje y la velocidad agresiva de Marcelo Pagani. En esta jugada sacó ventajas el defensor colocolino. En otras, no.



SANTANDER mira desconsolado cómo el balón va hacia la red. El tiro de Pagani pasó por debajo de su cuerpo.



Guillermo Vargas Gran Figura en el Torneo de Ciclismo

Liceo Alemán, Campeón del Interescolar de Atletismo

Jorge Grosser 1º en el Nacional de Cross Country

Unión Calera Puntero Absoluto en el Provincial

El Triunfo de Barcia en el Fortín Prat

Unión "Codicia" a Alfonso Lara

ATACANTE y tres defensores. El atacante: Marchetta, de Santiago. Los defensores: Canobra(2), Valdivia y el meta Urzúa. Justo el 2º a 2 defensores y "bohémios".



GRAN ACIERTO del reportero gráfico René Barra. Verónica Justiniano, vencedora del salto alto infantil con nuevo record escolar (1.40 metros), en el momento crucial de su prueba.

Interescolar Femenino.

Otra vez, Colegio Alemán, Campeón Atlético

● Se quebraron cinco records escolares.

COLEGIO ALEMÁN se adueña una vez más del título escolar atlético. Ayer al finalizar el IX Campeonato Interescolar Femenino en el Estadio Nacional, las vencedoras obtuvieron 226 puntos en el cómputo general (preparatoria, infantil, intermedia y superior), superando por amplio margen a Santiago College que con sus 175 fue vic campeón.

Figuras destacadas y que dieron bastantes puntos a Colegio Alemán fueron las integrantes de las postas. En las pruebas individuales Carla Maturana (80 metros planos) y Christine Schuller (80 metros vallas).

RESULTADOS

SALTO LARGO: INTERMEDIA: 1° Carla González 4.66 Col. Alemán, 2° Sara Montecinos S. College

Pamela Robinson, Maisonette 7.3 3, Verónica Justiniano S. College 7.3

POSTA 8x50 METROS PLANOS. SUPERIOR: 1. Colege Alemán (C. Luz Fadie, Cecilia Zúñiga, Irene Moyohl, Karin Herlein, Sonia Tardito, Carla Maturana, Sandra Krause y Verónica Bergen) Tiempo: 54.8 2. Colegio Dunalastair 55.6 3. Santiago College 57.4

LANZAMIENTO PELOTA INTERMEDIA: 1. Susan Owen S. College 55.64 2. Asunción Figueroa S. College 54.14 3. Josefina Alcalde Maisonette 52.03

SALTO ALTO INFANTIL: 1. Verónica Justiniano S. College 1.40 Record Escolar 2. Antonia Lehman Maisonette. 1.40 Record Escolar. 3. Mariza Rivas Maisonette 1.35

5x80 METROS PLANOS INTERMEDIA: 1. Colegio Alemán (Mónica Isense, Mariela Ferreira, María Teresa Cheveney, Carmen Pollak, Carla González). 52.9 2. Santiago College 53.2 3. Colegio Dunalastair 56.1

LANZAMIENTO DISCO SUPERIOR: 1. Ana María Mellado. Nacimiento 31.17 2. Dolores Salas Maisonette 27.70 3. Carmen Duemer Colegio Alemán 27.45

POSTA 5x80 METROS PLANOS SUPERIOR: 1. Colegio Alemán (Verónica Bergen, Sonia Tardito, Cristina Schuller, Carla Maturana, S. Krause) 53.3 2. Maisonette 55.3 3. Dunalastair 55.8

SALTO LARGO SUPERIOR: 1. Gabriela Franz U. Salvador 4.89 2. Cristina Schuller Colegio Alemán 4.76 3. Sonia Neuhauer C. Suizo 4.69

PUNTAJE GENERAL

Campeón: Colegio Alemán 226 puntos. Vicecampeón: Santiago College 175 3. Maisonette 94 4. Dunalastair 60. 5. Colegio Suizo 44. 6. Colegio Mariano 34. 7. Universitario Salvador 23. 8. Colegio Nacimiento 20. 9. Nido de Águila 16. 10. Villa María Academia 10. 11. Institución Teresiana 9 12. Sagrado Corazón 8. 13. Liceo Manuel Bulnes 4 14. Instituto Santa María Chillan y S an Gabriel 2 16. Instituto Santa María Santiago 1 17. Marshall 0.



CANSADAS PERO FELICES. Son las integrantes de la posta 5 x 80, categoría intermedia del Colegio Alemán (52.9) ganadora de la prueba. Mónica Isense, Mariela Ferrera, M. Teresa Cheveney, Carmen Pollak, Carla González

4.64. 3° Vicky Ibañez S. College 4.44

POSTA 8x50 METROS PLANOS. INTERMEDIA: 1. Colegio Alemán (Anita Ratje, Mrin Zachlehner, Rosmarie Mahn, Ditlind Nonner, Mariela Ferreira, María Teresa Cheveney, Carmen Pollak y Mónica Isense) Record Escolar 54. 2. Santiago College 55.9 3. Colegio Maisonette 58.1

50 METROS PLANOS. PREPARATORIA: 1. Paulina Fontt S. College 7.4 2. Patricia Ehler. Maisonette 7.6 3. Paulina Cevallos S. College 7.6

50 METROS PLANOS. INFANTIL: 1. María Luisa Fonck Colegio Alemán 7.2 2.

80 METROS PLANOS. INTERMEDIA: 1. Sarita Montecinos S. College 10.7 2. Astrid Fuchslocher. Dunalastair, 10.8 3. Carla González Colegio Alemán 11.0

80 VALLAS SUPERIOR: 1. Christine Schuller. Colegio Alemán 13.2. Paz Gallo. Maisonette 13.3 3. Sonia Tardito. Colegio Alemán 15.4

75 METROS VALLAS INTERMEDIA: 1. Mónica Isense. Colegio Alemán 12.8 2. Carla González. Colegio González 13. 3. Teresa Cheveney Colegio Alemán 13.1

80 METROS PLANOS SUPERIOR: 1. Carla Maturana. Colegio Alemán 10.7 2. Paz Gallo. Maisonette 10.8 3. Gabriela Franz. U. Salvador 11.0

De las numerosas finales efectuadas en la segunda etapa y que sin respiros de ninguna especie, mantuvo a las barras en plena actividad, fueron la posta de 8x50 metros planos, categoría intermedia ganada por Colegio Alemán en 54" (Anita Ratje, Marin Zachlehner, Rosmarie Mahn, Ditlind Nonner, Mariela Ferreira, Carmen Pollak y Mónica Isense) y el salto alto infantil de Verónica Justiniano del Santiago College con 1.40 metros, las de mejor jerarquía técnica.

En ambas pruebas se quebró el record escolar existente.

Cabe incluso destacar que en el salto largo infantil, Antonia Lehmann de Maisonette que quedó segunda con igual altura (1.40 metros) batió también el record escolar. El triunfo fue para Verónica Justiniano por haber saltado en menos intentos.

SE RECUPERO COLEGIO ALEMÁN

Al cierre de la primera etapa, no aparecía como líder el completo equipo del Colegio Alemán. Sorprendentemente las atletas del Santiago College habían tomado la delantera con 75 puntos, postergando a Alemán con sus 60.

Ayer sin embargo, la mayor potencialidad de las alemanas en la categoría superior, sobre todo, desequilibró la rivalidad.

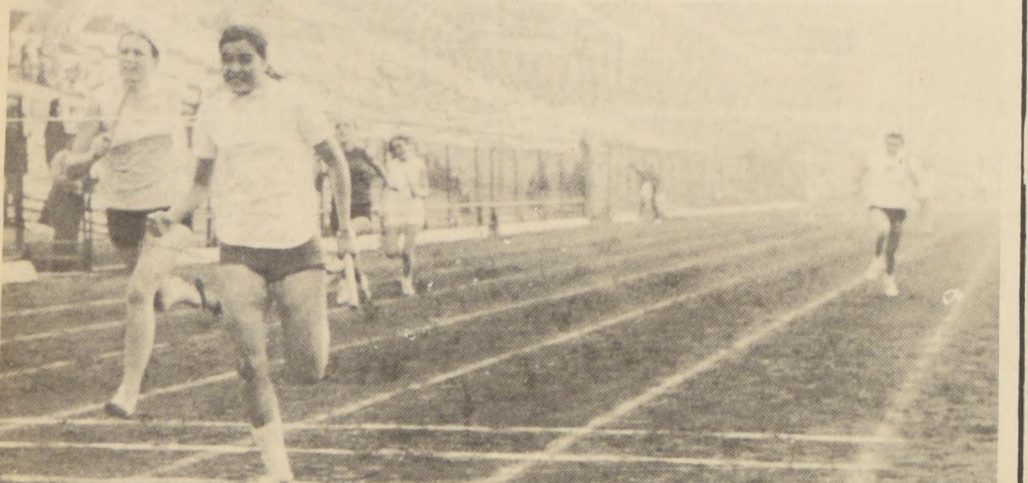

CARLA MATURANA del Colegio Alemán, en el momento de llegar a la meta en la posta 5x80 metros planos, superior.

● Tres rounds para el chileno, tres para el argentino y cuatro empatados. Pero los jurados dieron generosamente al de casa

No Ganó Barcia ni Perdió Duarte...

(¿Cuál era el fallo?)

Por ADAM... (Enviado Especial a Valparaíso)

Fue la más estrecha de las tres peleas que han realizado. La más ardorosa. Y la de peor veredicto.

Después de esas diez vueltas en el Fortín Prat porteño, no cabía otra decisión el empate. Justo premio a la buena expedición de Ubaldo Duarte, segundo en el ranking argentino gallo, 54 kilogramos, y la apreciable cuota de temperamento que expuso Jorge Barcia, campeón chileno gallo, 54,800 kilogramos, para contrarrestar una circunstancial superioridad del adversario, que técnicamente no podía equilibrar. Pero los jueces, con "daltonismo" o "sentimentalismo" votaron por el de casa.

Un cabezazo casual en la tercera vuelta dejó a Barcia con su tabique nasal malogrado, que con el correr de los asaltos se alzó como un serio inconveniente en la respiración del nacional. Esta circunstancia podría ser valedera para explicar la declinación de Barcia en la segunda parte del combate. Esa falta de aire en las tres últimas vueltas. Su falta de consistencia en el ataque y en el castigo. Pero de ninguna manera desvirtúa la superación de Duarte en relación a sus dos anteriores presentaciones en la capital.

Esta vez el visitante fue más agresivo, rehusó menos el combate y muchas veces se planteó a cambiar golpes sacando partido de su mejor factura y mayor variedad de envíos.

Barcia, que hasta la quinta vuelta tenía leves ventajas porque estaba llegando más con la izquierda y Duarte aún no se afirmaba en el contragolpe, no lograba, sin embargo, disimular los errores que le estamos viendo en forma reiterada. Mientras entra y sale en media y larga distancia, con su juego de recto, impone su reciedumbre. Pero cuando va adentro, en el espacio corto, pierde porque no tiene variedad.

No sabe pegar con golpes ascendentes!

Ni el hook ni el uppercut apoyan su ataque desbordante. Únicamente lanza rectos o crosses por fuera. Antes un adversario que se cubre bien los costados del rostro con los guantes y que además saca partido de su ágil cintura, esa dinámica pierde efectividad y sólo contribuye a facilitar la defensa del rival.

Escuchamos muchas veces gritar desde el rincón Villalón indicando: "Tire de 'uppercut', Barcia" y también se lo gritamos nosotros. Pero cuando el pugilista no sabe hacerlo, los ganchos se quedan dormidos en la intención. Porque ese es un trabajo de gimnasio. Ahí hay que enseñar técnicamente y pulir esas deficiencias (¿O no don Raúl?). Es en la sala donde el boxeador se habitúa a un trabajo y después más tarde exponerlo sobre el ring.

Justamente aquello que Barcia no hizo porque no sabe hacerlo, lo practicó con positivos resultados Ubaldo Duarte. El bonaerense metió el hook al hígado y plexo muchas veces, o entró con gancho, a la cabeza. Su izquierda hizo daño y también aportó al desgaste y cansancio de Barcia.

En el séptimo round el porteño dejó la sensación de que declinaba verticalmente. Duarte pasó al ataque y en esos tres minutos llegó repetidamente con la derecha al rostro, conmoviendo y desorientando al chileno. Parecía que el argentino ganaba de ahí para arriba.

Pero Barcia tiene adentro algo incommensurable. Con problemas de oxigenación adecuada para sus pulmones dos veces se le cayó el protector, respirando dificultosamente por la boca ya que su nariz se hinchaba por la lesión al tabique y, flaqueando sus piernas y con un adversario que se veía mucho más entero, el gallo nacional debió sacar todas sus reservas, físicas y anímicas. Niveló el octavo a duras penas, y perdió el noveno, a pesar de reaccionar en el último minuto con un remolino de manos que cayeron sobre Duarte recostado en las cuerdas.

Y en el último echó el resto. Desbordó a Duarte, que recién acusaba el agotamiento del duro trajín. Se lo llevó por delante, pero sin fuerza como parlíquidar en ningún instante. Sólo obtuvo una pequeña ventaja en la vuelta, como para aclarar sus méritos para un empate.

Ubaldo Duarte pudo ganar, incluso, de haberse prodigado más en el ataque, sin dejar tanto la iniciativa a Barcia. El trasandino no supo aprovechar el déficit físico del chileno a partir del séptimo round. Le faltó

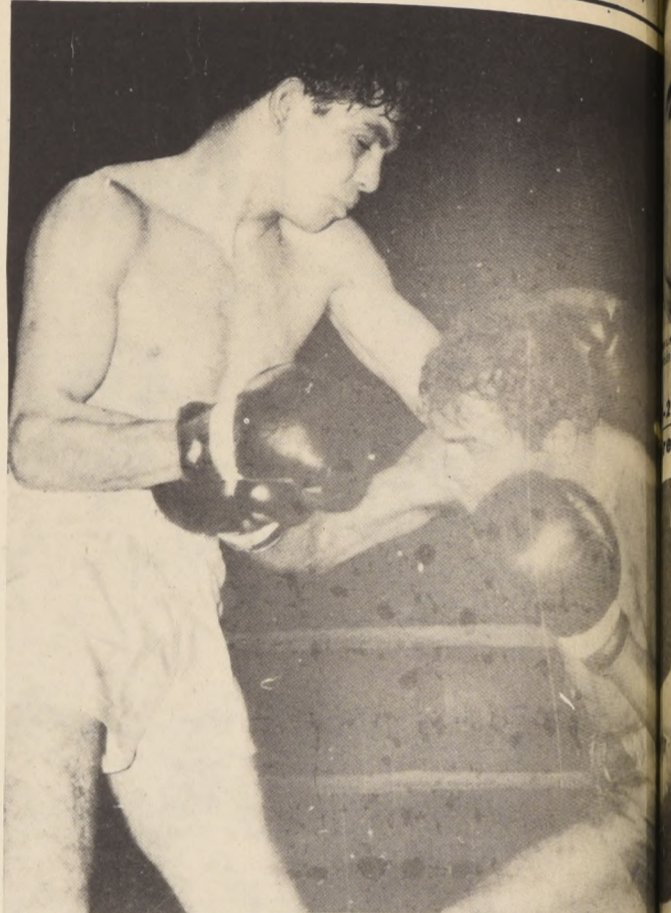

DUARTE dominó la pelea corta porque Barcia carece de variedad para colocar golpes efectivos. El argentino entra bien cubierto. Este no perdió.

continuidad en el contragolpe y permitió así que la acción más tenaz y temperamental de Barcia equilibrara varios saltos que le eran desfavorables.

Nuestra tarjeta contabilizaba, al término del combate, 197 puntos para Barcia y 197 para Duarte. A la hora de sumar éxitos parciales no había ventajas para ninguno.

Sin embargo los jurados porteños vieron el asunto muy diferente. Pavez otorgó 198-195 para Barcia; Bonlaff, 199-

Rubén Loayza Defenderá Corona Welter Ante Rubio

RUBEN LOAYZA, campeón chileno de los mediodianos, expondrá su corona el próximo sábado 7 de junio frente a Domingo Rubio en el Fortín Prat. El anuncio se hizo en el mismo cuadrilátero porteño antes de comenzar la pelea Barcia Duarte.

Aunque Rubio y Loayza se han enfrentado en tres oportunidades, la atracción del combate se mantiene. Las dos primeras las ganó Rubio en forma amplia por puntos. La tercera, el año pasado, fue para el iquiqueño, que venció por abandono al tercer round, ya que su adversario se negó a salir a pelear después de caer por ocho segundos al filo del segundo asalto.

Le preguntamos a Domingo cómo veía el cuarto combate.

-Es una pelea brava, pero voy a ganarlo. Me estoy preparando para ello. Por eso esta noche quise hacer los diez rounds con Ulloa. La pararon antes... Mañana estoy en el gimnasio de nuevo.

El "Show" de Rubio

DOMINGO RUBIO (66,200) subió al ring del Fortín Prat con los "colores" de Valparaíso. Bata y pantalón azul. Con ello se ganó al público, que lo aplaudió de pie luego de ganar a Roberto Ulloa (66,800) por nocaut técnico al octavo round.

En verdad, fue un trámite fácil para el ex campeón de los mediodianos. Pudo hacer toda clase de lujos frente a un adversario que además de lento y deficiente, técnicamente, adolece de una falta de fibra combativa desesperante. No sale a jugarse en ningún momento y se limita a esperar lo que haga el rival.

Y para Rubio no fue problema boxearlo, hacerle vista, meterle golpes desde todos los ángulos. En una palabra, jugar... ¡Y pensar que Hernán Ibarra, manager de Ulloa, anunciaba nocaut al cuarto round!

Rubio se quedó más de lo prudente sobre el cuadrilátero, recibiendo una verdadera ovación. Y hasta tuvo tiempo para fijarse que a una dama de primera fila del ring side se le habían caído los guantes, y muy comedido le dijo desde arriba: "Señorita, se le cayeron los guantes".

De vuelta al camarín, declaró que "estoy muy contento por esta victoria y por el estímulo del público de Valparaíso. Me siento bien físicamente y espero recuperar la corona que me ganó Rubén Loayza".

—Por qué demoró tanto el desenlace con Ulloa?—, le dijo Miguel Domínguez, manager de Ubaldo Duarte.

—Yo necesito ponerme, y la mejor manera de hacerlo es peleando. Me hacía falta boxear unos rounds más...

—Pero Domingo, no te olvides de una cosa: MIENTRAS MENOS DURE EL RIVAL MAS DURAS VOS, CHE...

A Roberto Ulloa sólo le escuchamos decir una cosa: Me sacó la mugre... (Es claro, lo dijo más a la chilena)

194, también para el chileno, y Galaz... Y esta es una "perla" - dió 199-194, anotando más abajo "Empate".

¿Puede tomarse con seriedad la última tarjeta cuando dicho jurado no sabe que el reglamento establece

Round de Consuelo

JORGE BARCIA (Con la nariz inflamada a raíz del cabezazo casual del tercer round y que le fracturó el tabique nasal): "No podía respirar bien y me cansé. Me conformaba con un empate. Le sentí una mano abajo contra las cuerdas y salió contragolpeando. Me dio la nariz y casi me retiré en el octavo. Le dije a don Raúl que podía más. Me tendré que operar..."

RAUL VILLALON (Manager de Barcia): "Yo le dije a Barcia que un empate estaba bien... Creo que terminaba con una pequeña ventaja. Pero fue una gracia que terminara los rounds... Se me quejaba en cada round por el tabique nasal. Si no estoy yo se retira... El lunes lo veremos especialista".

UBALDO DUARTE (Muy satisfecho, a pesar del adverso) descansando acostado en una banca del estadio: "Que se le va hacer. Yo pienso que gana... Lo tuve muy cerca en el séptimo round. Lo noté inferior a las dos veces que peleamos en Santiago. La tercera parece que salió mejor que la anterior. Me falta convencer a los jurados. Quizás si me hubieran dado un round más y por eso me quedo. Tiene razón, debo ser más decidido y reaccionar a Barcia".

MIGUEL DOMINGUEZ (Manager de Duarte): "Yo le dije a Rubio que un empate daré bien... Creo que terminaba con una pequeña ventaja. Pero fue una gracia que terminara los rounds... Se me quejaba en cada round por el tabique nasal. Si no estoy yo se retira... El lunes lo veremos especialista".



BARCIA no puede impedir que la izquierda del porteño llegue al rostro. Sólo el temperamento del chileno proporcionó la posibilidad de un empate. Aunque los jurados vieron ganar...

Ganó por KOT a Ulloa



DOMINGO RUBIO. Quedó feliz con su victoria y aplausos. Con Loayza se ganó el título de campeón de Valparaíso.

Provincial

Urra "Abusó" con Antofagasta

CANCHA: Estadio Municipal de La Calera. PAGARON: 5.365 personas. SOCIOS: Unión La Calera, 1.374; Antofagasta Portuario, 50. RECAUDACION: E\$ 25.888. ARBITRO: Rafael Hormazábal (bien).

UNION LA CALERA (3): Di Meglio; Torrejón, González y Mesias; Concha y Leiva (Tapia); Betta, Bravo, Bracamonte, Graffina y Saavedra. ENTRENADOR: Sergio Cruzat.

ANTOFAGASTA PORTUARIO (1): Berly; Letelier, Bravo y Poblete; Espinoza y Escobar; González, Gagnino, A. Sánchez, L.H. Alvarez y Briones. ENTRENADOR: Francisco Hormazábal.

GOLES: Primer tiempo: 13', BETTA (1-0). Segunda etapa: 3', BRACAMONTE (2-0); 15', GRAFFINA (3-0); 38', SANCHEZ (3-1).

EXPULSIONES: A los 44' del segundo tiempo, Concha por dar un puntapié sin pelota a Luis Hernán Alvarez.

INCIDENCIAS: A los 19' del lapso inicial, el arquero Berly fouleo en el área a Bracamonte cuando éste iba a anotar el gol. El penal fue servido por Mesias, y Berly sacó al corner.

Después de algunos momentos de indecisión inicial, Calera impuso su mayor claridad de ataque. Antofagasta trató de imponer un cerrojo que sólo duró hasta que quedaron en desventaja. Cuando salió a buscar los descuentos, los contraataques cementseros dieron por tierra con la levatada del colista. (OSCAR ARAYA, corresponsal).

En la cuenta en gran cotejo:

Green Cross Paró a un Puntero

CANCHA: Estadio Municipal de Temuco; Pagaron; cerca de 10 mil personas; Arbitro: Mario Lira, más que regular.

EQUIPOS: Green—Cross: (3) Fernández, Urra, Magna, Clariá y Navarro; M. Silva, Cortazar y R. Rojas; Orellana, O. González, (V.M. González) y Rodríguez—Peña.—Entrenador Caupolicán Peña.

Everton: (2) Contreras; Aguilar, Gallardo, Sánchez y Alvarez; M. Rojas y Martínez; Gallegos, Escudero Garro y Henry.—Entrenador José M. Lourido.

GOLES.—Primer Tiempo.—A los 35' R. Rojas en gran jugada individual abrió la cuenta.—Segundo Tiempo.—A los 6' M. Silva con golpe de cabeza ante centro de Rodríguez—Peña.—A los 9' ESCUDERO con tiro de "globito" desde un costado vence a Fernández.—V.M. González al ser habilitado por Orellana entra al área en jugada individual y anota el tercer tanto. GARRO a los 20' descuenta para Everton al lograr cabecear un centro, ganándole en el brinco a Clariá. El balón picó en el pasto y se le escabulló de las manos a Fernández.

RESULTADO FINAL: Green—Cross 3 Everton 2

Hacia mucho tiempo que la afición temuquense no tenía la fortuna de ver un cotejo tan vibrante, de gran velocidad y con minutos finales dramáticos, como fue esta confrontación del cuadro local uno de los punteros Everton. La labor de los tres medios campistas de Green Cross, Cortazar, Moisés Silva y Roberto Rojas, fueron determinantes en el triunfo. Everton con dos punteros veloces como Gallegos y Henry, más el aporte del medio campo de Martínez obligó a los sueros a un trabajo exhaustivo en el periodo final. Domingo Everton 20 minutos de esa etapa. Luego Green cuando consiguió el tercer cerquita entró el partido, alentó las acciones, deses; rondo al c; junto uñamarino. Por Ricardo Vidal corresponsal.

La cuenta a favor de los acereros.

La Agonía Huachipato Batió a Serena

CANCHA: Estadio La Portada de La Serena; PAGARON: 8.590 personas; RECAUDACION: E\$ 45.960.00 escudos; No se registraron socios; ARBITRO: Lorenzo Cantillana, (bien).

EQUIPOS: LA SERENA: (1) Cortes; Castillo, Cobbo, Morales y Rojas; Koscina, Vega y Cantú; Cordovez, Ahumada y Aracena. ENTRENADOR: Dante Pesce.

HUACHIPATO: (2) Astorga; Eyzaguirre, Soto, Figueroa, Mesias; Noguera e Inostroza; Ortiz, R. Diaz, Horster y Garsette. ENTRENADOR: Andrés Prieto.

GOLES: Primer Tiempo. A los 19' HORSTER al tomar un rebote de la defensa serenseña (1-0). A los 43' CANTU mediante lanzamiento penal por mano de Eyzaguirre (1-1). Segundo Tiempo. A los 43', nuevamente HORSTER, de cabeza; corner servido por Garsette (2-1). RESULTADO FINAL: Huachipato 2; La Serena 1.

No jugó Manfredini y perdió La Serena. El comentario parece exagerado pero es así. El ataque nortino se creó muchas situaciones pero no tuvo quien finiquitara la jugada. Fue un partido de gran calidad técnica y táctica, al usar ambos cuadros el mismo sistema de juego, es decir fútbol de control del balón. En el segundo tiempo el cuadro local salió a buscar en forma desesperada el triunfo. Arrinconó a Huachipato en su área, no le dejó salir de su campo y tuvo muchas oportunidades de gol que no fueron aprovechadas ni finiquitadas en buena forma por sus delanteros. El gol de Hoster fue conseguido en el último minuto, en un corner, determinando la derrota local que nos pareció injusta. MARIO MEZA. Corresponsal.

El con Rangers:

Griguol Salvó a Wanderers

CANCHA: Estadio Municipal de Valparaíso. PAGARON: 10.145 personas.

RECAUDACION: E\$ 60.322. SOCIOS: Wanderers 1.228. Rangers 71. ARBITRO: Alberto Martínez (regular).

Wanderers (1): Romero, Canelo, Cantatore, Ulloa y Herrera, Porcel de Peralta y Griguol, Mendes, Ferrero, Oleniack y Hoffmann. ENTRENADOR: Donato Hernández.

RANGERS (1): Carrizo, Medina, Azócar, Díaz, Benites y Velasco, y Briones, Díaz, Donoso, Begorre, y Bejcek. Entrenador: Oscar Andrade.

GOLES: primer tiempo. 18' BEGORRE (R) de cabeza. Pase de Carlos Díaz.

Segundo tiempo. 41' GRIGUOL (W) desde fuera del área.

CAMBIOS: Rojas por Medina en Rangers.

Expulsados. Segundo tiempo. 17' ROJAS (R) y HOFFMANN (W).

25' CANELO (W).

Ardorosamente disputado el match. El tanto de la igualdad anotada por Griguol dos minutos antes del término reglamentario, fue el justo premio al trujín intenso, pero hasta ese instante improductivo de Wanderers. El hecho de que Rangers encare su juego en forma defensiva y que súbitamente se encontrara con un gol de ventaja, alentó todavía más sus intenciones. Esto hizo que los porteros dominaran sin contrapeso. El gran problema de los caturros, fue encontrar el arco.

(Armando Jorquera, corresponsal)

Higgins Ganó a Concepción

Cancha: Estadio Municipal de Concepción; Pagaron: 11.384 personas; Recaudación: E\$ 63.031.00; Socios: O'Higgins 54; Concepción, castigados; Arbitro: Domingo Massaro, bien.

EQUIPOS: Deportes Concepción: (1) Wellinger, (Fuentealba); García, Abellán, González y Farfán; Coll y Guerra; Manfrez, Herrera, Castro y Troilo. Entrenador: Alfredo Ledesma.

O'Higgins: (2) Varela; Gaete, Galvez, Valdivia y León; Arias y Retamal; Ayuso, Pérez, Acevedo y Arevalo.—Entrenador Bedoya.

GOLES.—Primer Tiempo.—A los 23' MENDEZ al recibir pase de Herrera entró al área eludió al arquero Varela y consiguió el tanto.—A los 34' ARIAS con golpe de cabeza ante un centro de la izquierda de Pérez anotó el empate. Segundo Tiempo.—A los 2' ACEVEDO, de tiro libre. Aprovechó que la barrera se estaba ubicando y con tiro violento a media altura consiguió el gol del triunfo. —Bien ganó O'Higgins. Tuvo mayor claridad y serenidad para conseguir el triunfo. En cambio el conjunto local se deses; se apresuró siempre en la jugada final y no tuvo mayor acople en ataque como para haber merecido ni siquiera un empate.



Justo el 2 a 2.

Santiago se Conformó con Empatarle a la "U"

DE MEDIA CHILENA, trata Spedaletti de rematar. Su intento lo anula, Parra. Cerca, sin intervenir, Albanez, que en la custodia de Ventura tuvo dificultades.

CANCHA: Estadio Nacional. Arbitro: Jaime Amor. (Bien). Socios: Universidad de Chile: 521; Santiago Morning 250. Equipos: UNIVERSIDAD DE CHILE (2): Urzua; Canobra, Valdivia, Contreras y Silvia; Aránguiz y Las Heras; Ventura, Spedaletti, Yavar y Srratia. Entrenador: Ulises Ramos. SANTIAGO MORNING (2): Irala; Aguayo, Ramirez, Gaymer y Albanez; Parra y Vasquez; Cuevas, Olivares, Marchetta y Quiroz. ENTRENADOR: Salvador Nocetti.

GOLES. En el primer tiempo a los 35 minutos OLIVARES con un cabezazo ante un centro de Quiroz, (1-0). Igualó la "U" dos minutos más tarde por mediación de SPEDALETTI, quien en la boca del arco puso termino a un excelente jugada previa de Aránguiz (1-1). A los 42, de nuevo OLIVARES, (2-1), luego de recoger un rechazo parcial de Urzua, ante un remate de Vásquez. En la segunda etapa, VENTURA, a los 18 minutos. El puntero universitario recibió sobre la carrera un centro que desde la izquierda envió Yávar (2-2).

EXPULSIÓN. A los 42 minutos de la segunda fracción, a Vásquez de Santiago Morning, por haber éste reclamado airadamente un foul penal que el juez no sancionó.



RAMIREZ, se lanza al suelo y frustra así una arremetida de Guillermo Yavar.

Tenis Escolar:

Saint George, la Sorpresa

EN LOS COURTS del Estadio Santa Rosa de Las Condes se cumplió ayer la segunda jornada del Torneo Escolar de Tenis organizado por Universidad Católica.

La gran sorpresa la deparó el equipo del Saint George (Juan Aguilera y Fernando Alarcón) que eliminó al Instituto Nacional, tercer cabeza de serie, 3x2 en la categoría superior.

Liceo Lastarria destacó nitidamente al finalizar el invicto. Clasificó para los cuartos de finales a sus equipos "A" y "B" en superior e intermedia. Aurelio Lizana, Roberto Nuñez, Waldo Parada, Manuel Valdes, José A. Caracci, Adolfo Sobosky, Jaime Dvagne, Sergio Gásmán, Ricardo Yunis, Juan Saavedra, y Leoncio Orellana, fueron sus mejores tenistas.

RESULTADOS GENERALES

INFANTIL: Saint Gaspar a Liceo Alemán "B", 3x1; Verbo Divino "A" a Colegio Suizo, 3x0; Kent School a Verbo Divino "B", 3x0; San Ignacio "B2" a Instituto Hebreo, 3x0.

INTERMEDIA: San Ignacio "A" Liceo 11, 3x0; Saint George "A" a Instituto Hebreo, 3x0; Lastarria "A" a Liceo Alemán "B", 3x0; Saint Gaspar a Instituto Nacional, 3x0; Colegio Alemán "B" a Verbo Divino "B", 3x1; Lastarria "B" a Saint Gaspar, 3x1; Kent School a Colegio Alemán "A", 3x1.

SUPERIOR: Lastarria "A" a San Ignacio "B", 3x0; Colegio Alemán a Instituto Hebreo, 3x0; Verbo Divino "A" a Liceo Alemán, 3x0; Saint George "A" a Instituto Nacional, 3x1; Craig House a Verbo Divino "B", 3x1; Colegio Suizo a Kent School, 3x1; Lastarria "B" a San Ignacio "A", 3x1.

OTRAS JORNADAS

El fin de semana próximo seguirá el escolar masculino, iniciándose efemenino.

Ascenso

Nublense 1 Colchagua 0

CANCHA: Estadio Municipal de San Fernando.—PAGARON: 1.673 personas.—SOCIOS: Deportes Colchagua, 413; Nublense, 57.—RECAUDACION: E\$ 5.916.—ARBITRO: Agustín Pacheco (bien)

NUBLENSE (1): Salinas; Poblete, E. Bravo y Miranda; J. Bravo y M. Salazar; Torres, Ripoll, Vásquez, Stella y Avila.—ENTRENADOR: Walter Peduto.

DEPORTES COLCHAGUA (0): Marín; Gallardo, Becerra y T. González; Suárez y Varas; R. González, Mendez (Albornoz), Valdivia y Urbano.—ENTRENADOR: Julio Varela.

GOLES: El único tanto fue logrado por TORRES a los 35' del segundo tiempo.

El empate premiaba de sobra a ambos equipos, en un partido donde predominaron abiertamente las defensas sobre los ataques. Tanto Nublense como Colchagua jugaron mal, imperando el desorden en ambas ofensivas. Sin embargo, Torres desequilibró el pobre equilibrio y dio el triunfo a los chillanejos. (LUIS SILVA CORDOBA, corresponsal).

En los Descuents Empató Lister

CANCHA: Estadio Municipal de San Antonio; Pagaron: 1.777 personas; Recaudación: E\$ 6.375.00; Socios: SAU 596; Lister Rossel 5; Arbitro: Walter Krauss, bien.

EQUIPOS: San Antonio: (2) Acevedo, Cornejo, Salinas, Mondaca, René Parada, Gutiérrez, Stuardo, Carlos Barrales, Rojas, Duarte y L. Díaz. Entrenador Pedro Morales.

Lister Rossel: (2) Cabrera; Arredondo, Ramón Parada, Pinochet y G. Parada; Carvajal, Cruzagua, Manosalva, C. González, E. González y Bueno. Entrenador Tucape Bustamente.

GOLES. Primer Tiempo. A los 11' Rojas abre la cuenta para el cuadro local. El mismo Rojas aumenta a los 17'. Segundo tiempo. A los 9' E. GONZALEZ consigue el primer descuento y a los 46' MANOSALVA anota la igualdad.

EXPULSADOS. En el primer tiempo por agredirse mutuamente fueron expulsados Rojas y Arredondo. En el segundo tiempo Cornejo por juego brusco.

Ganó a Lota 1-0

Iberia dio el "Golpe"

CANCHA: Estadio Municipal de Los Angeles. PAGARON: 5.916 personas. SOCIOS: Iberia—Los Angeles, 609; Lota Schwager, 575. RECAUDACION: E\$ 18.232. ARBITRO: José Navarrete (regular).

IBERIA—LOS ANGELES (1): M. Díaz; López, Gutiérrez, Galiano y H. López; S. Díaz y Pinto; Guzmán, Amaya, Gómez y Ferrari.

LOTA—SCHWAGER (0): E. Díaz; Quiroga, Rios, Arnedo y Azócar; Ampuero y Rubillar; Galleguillos, Alvarez, Cabrera y Ayala.

GOLES: El único fue

Con Goles y Puñetes Triunfó San Felipe

CANCHA: Estadio Trasandino de Los Andes.—PAGARON: 6.316 personas.—RECAUDACION: E\$ 22.548.—SOCIOS: Trasandino, 306; San Felipe 743. ARBITRO: Guillermo Moreno (menos que regular).

TRASANDINO (0): Stabelot, Jaña, González, Alvarez y Valdivia, Díaz y Villarreal, Lobos, Aliaja, Baez, Chaparro y Fredes.

SAN FELIPE (2): Tapia, Figueroa, Bellaviña, Miranda y Quinano, López y Serrano, González, Valdez, Valentini y Robles.

GOLES. Primer tiempo 33' VALENTINI (SF) de cabeza.

Segundo tiempo: 42' ROBLES (SF).

EXPULSADOS: Segundo tiempo 25' Alvarez (T).

43' Valentini y Bellaviña de San Felipe. Valdivia y González de Trasandino.

Ingrato por los incidentes registrados casi al término. Ingrato por la ninguna calidad del juego. No agradó el desempeño de andinos y sanfelipeños, en el Estadio Trasandino.

Buen Debut de Navarro en San Luis

CANCHA: Estadio Municipal de Quillota.—PAGARON: 2.181 personas. SOCIOS: San Luis, 340; Municipal, 24.—RECAUDACION: E\$ 625.—ARBITRO: Luis Faúndez (pésimo).

SAN LUIS (1): J. Anabalón; Chávez, Vera y Castillo; Pérez y Jopia; Graffina, D. Arico, Villanueva, Mentasty y Canales.—ENTRENADOR: Sergio Navarro.

MUNICIPAL (0) Arroyo; Arróspide, Carvajal y Reyes; Zuñiga y Acuña; Luna, González, Vidal, Larredonda y Barrera.—ENTRENADOR: Claudio González.

GOLES: El único tanto del partido fue marcado por Graffina a los 29' del primer tiempo.

EXPULSIONES: En el segundo tiempo fueron expulsados Vial, a los 25', por juego brusco, y Larredonda, a los 37', por violento foul al arquero Anabalón, que tardó algunos minutos en responder.

INCIDENCIAS: A los 38' de la primera fracción fue sacado de la cancha Castillo, por lesión.

EXPULSADOS: A los 13' del complementario, Amaya y Ampuero por agredirse mutuamente.

INCIDENCIAS: Terminado el encuentro, los hinchas de Lota provocaron algunos desórdenes a raíz de un gol que anuló el árbitro.

ISAAC CARRASGO: Su equipo, Lota Schwager, se cayó en Los Angeles.

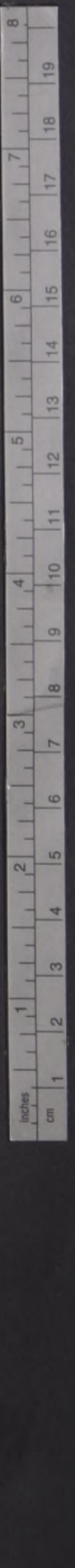
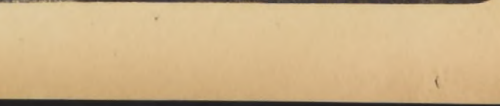

Básquetbol Femenino:

Labán, Campeón del Torneo de Apertura

Venció en la final a Yarur 57 a 44.

Escaso público presenció la final del torneo de Apertura de la Asociación Femenina de Básquetbol de Santiago, en el Gimnasio Nataniel que ganó Labán 57 a 44.

Una vez más disputaron el título los quintetos representativos de "Juan Yarur" y "Antonio Labán". Ambos cuadros se enfrentaron demasado y quizás si por ello, esta final sólo en su primera etapa resultó disputada.

"Labán", para encarar el partido, defendió con una formación 2-3 mientras que en el ataque, dispuso a dos jugadoras bajo el vidrio y a tres sueltas. Por su parte, las

muchachas "calipso" fueron distribuidas por el técnico Domocay en defensa zonal 2-1-2, en tanto que enfrentaban el cesto rival con una jugadora a la altura del tiro libre y las cuatro restantes, flotantes.

Planteadas en esta forma las acciones, fue "Yarur" el que tomó el control del marcador llegando, a esa altura del encuentro (10'), a estar en ventaja de 13 puntos a 6 gracias a la excelente puntería de Nancy Encalada. En ese momento el técnico Ortlieb ordenó a Sonia Galindo que custodiara en forma individual a la pequeña goleadora industrial, mientras el resto de sus compañeras continuaban en defensa zonal.

su cuadro saliera a marcar en forma individual en todo el campo de juego, pero las jugadoras azules no estaban bien físicamente y, este tipo de marcación, permitió a Yarur un repunte en el marcador que les era desfavorable.

modificaciones. Labán aumentó su ventaja para, llegar al final del primer periodo de juego, con un marcador que indicaba Labán 29-Juan Yarur 20.

Al reiniciarse la lucha no se registraron cambios en ninguno de los dos quintetos, y el juego tampoco fue modificado en su esquema, Yarur no trató de hacer cambios y Labán, con el marcador a su favor, se conformó con manejar bien la pelota y mantener la ventaja que sólo

BASQUETBOL MASCULINO DE APERTURA

En el mismo reducido de la calle Nataniel, se disputó la segunda fecha del certamen de Apertura de la Asociación Masculina de Básquetbol, con una reunión doble.

En el primer encuentro, Dávila Baeza, dió la sorpresa de la mañana al vencer por 80 puntos a 57 al quinteto de Palestino, que está lejos de su mejor estado físico.

En la brega básica, Unión Española, que no obstante no se ve bien, no encontró dificultades para imponerse a Universidad Católica por 75 puntos a 52.

Fútbol Uruguayo:

Se Arregla

Conflicto

MONTEVIDEO, 25 (ANSA). Una leve esperanza de acuerdo en el conflicto que mantienen los jugadores de fútbol con la asociación que rige el deporte, a propósito del tratamiento económico a los integrantes del seleccionado nacional, se vislumbra hoy, horas después de una reunión efectuada por los jugadores convocados a la selección, en la cual disminuyeron en parte sus aspiraciones.

Con todo, el monto exigido por los jugadores está muy lejos todavía del ofrecido por la asociación, estimándose que las reuniones de las partes a efectuarse mañana Lunes, determinarán novedades en el proceso de la situación.

Los jugadores resolvieron rebajar a cuarenta mil pesos por punto ganado, sus aspiraciones económicas, tanto para el encuentro del 8 de Junio, con Inglaterra, como para los partidos ante Chile y Ecuador por las eliminatorias del campeonato del mundo.

La asociación, había ofrecido como máximo un total de 22.500 pesos por punto ganado.

Como punto negativo, se estimaba hoy en círculos vinculados a la asociación uruguaya de fútbol, la decisión de los jugadores anoche, según la cual "se resolvió rebajar en un cuarenta por ciento la suma solicitada en forma primaria -llevándola a cuarenta mil pesos por punto ganado- pero no ceder absolutamente nada más en cuanto a las pretensiones".

APRENDA RAPIDO

PIANO, ACORDEON, GUITARRA

por oído

E 20.- la hora, también a domicilio.

LOS AROMOS 3480. 3 cuadras al sur Plaza Nuñoa.

Tapas

Rayo de luxe

Aros 12-13-14-15

con llave, contra robo

volantes deportivos

bocinas novedosas. Instrumentos V.D.O.

10 de JULIO 802 (ESQ. SAN ISIDRO)

HILLMAN

COMMER

SERVICIO ESPECIALIZADO MECANICA GENERAL ELECTRICIDAD

BAQUEDANO 822 FONO 86433.-

PROPUESTA PARA LA IMPORTACION DE PURE DE PAPAS

(Escama de papas)

LA EMPRESA DE COMERCIO AGRICOLA solicita propuesta para la importación de hasta 1.000 Toneladas de Pure de papas Seco (Escamas de papas), para consumo, de cualquier origen.

Las bases Generales y Especiales pueden retirarse en la Oficina de Partes de la Empresa, Alameda Bernardo O'Higgins 1170, 6° piso.- Las propuestas se recibirán el día 10 de Junio de 1969, a las 10.00 horas, en la Sala del Consejo de la Empresa, y serán abiertas en presencia de los interesados que asistan.

EL VICEPRESIDENTE EJECUTIVO.

Carretillas PARA LA CONSTRUCCION SEÑOR CONSTRUCTOR: Compre directamente a la Fábrica: Carretillas de 90 litros corriente. Carretillas de 50 litros corriente. Carretillas de 90 litros compensada. Carretillas de 90 litros litrofosificadoras en plancha lisa CAP o plancha tambor y con ruedas neumáticas, semineumáticas o de hierro. TARROS CONCRETOS: Industria Metalúrgica LECHUGA HNOS. L.H. S.A. LA VICTORIA 0406-PARADERO 20-SANTA ROSA FONO 584531-CASILLA 73-SAN MIGUEL

MINISTERIO DE LA VIVIENDA Y URBANISMO CORPORACION DE OBRAS URBANAS C.O.U. PROPUESTAS PUBLICAS Para la ejecución de Calzadas hormigón cemento vibrado y Obras anexas en diversas calles de la Comuna de SAN BERNARDO, con un Presupuesto Oficial de... E°303.892,60. APERTURA: Alcaldía de San Bernardo, el día 11 de Junio de 1969 a las 11 horas. CATEGORIA: Cualquiera del Registro Gral. de Cttas. Se entregarán los antecedentes en la Oficina de Partes de la Corporación de Obras Urbanas, calle Serrano N.° 45 y en Santiago. Para la ejecución de Calzadas hormigón cemento vibrado y Obras anexas en diversas calles de la Comuna de QUINTA NORMAL, con un Presupuesto Oficial de... E°765.383,40. APERTURA: Alcaldía de Quinta Normal, el día 11 de Junio de 1969 a las 11 horas. CATEGORIA: 1°, 2° y 4° del Registro Gral. de Cttas. Se entregarán los antecedentes en la Oficina de Partes de la Corporación de Obras Urbanas, calle Serrano N.° 45, 1° Piso Santiago. Para la ejecución de Calzadas hormigón cemento vibrado y Obras anexas en diversas calles de la Comuna de CONCEPCION, con un Presupuesto Oficial de... E°852.108,10. APERTURA: Alcaldía de Concepción, el día 12 de Junio de 1969 a las 11 horas. CATEGORIA: 1°, 2°, 3° y 4° del Registro Gral. de Cttas. Se entregarán los antecedentes en la Oficina de Partes de la Corporación de Obras Urbanas, calle Serrano N.° 45, 1° P., y en la Delegación de Concepción. VICEPRESIDENTE EJECUTIVO

MINISTERIO DE LA VIVIENDA Y URBANISMO CORHABIT ENTREGA DE VIVIENDAS PLAN N° 4 DE AHORRO POPULAR POBLACION "ALBERTO RISOPATRON" 2° SECTOR Se comunica a los postulant... Se hace presente que el llamado es por un número superior a las viviendas disponibles, para el caso Población. PRELACION NOMBRE 1 Ampuero Vera Margarita M. 2 Perez Hermosilla Betzabé. 3 Albarrañán Rosa E. 4 Chacón Campos María A. 5 Reyes Rodríguez Gladys R. 6 Cáceres Leoni B. 7 Villarroel Lara Domitila. 8 Riquelme Olguín Carlos L. 9 Fuenzalida Fariás María A. 10 Castro Almuna Juan A. 11 Araya Castex Diógenes. 12 Riquelme Godoy Ramón. 13 Bustamante Guajardo María. 14 Alvarez Alvarez Alfredo A. 15 Santander Rolando Omar. 16 Romo Espinoza Luis E. 17 Meza Rodríguez Luz A. 18 Liendo Martínez Arnoldo. 19 Donoso Fuentes Blanca A. 20 Guerra Cortés Sara. 21 Guzmán Guzmán Nolfia. 22 Bernaldes Teresa del R. 23 Urbina Fernández Camilo H. 24 Ugalde Fránkin Angel G. 25 Peña Venegas Celedonio. 26 Varela Yantén Edelmira M. 27 Ortega Labarca Eduardo. 28 Pavez Rubio Baldomero. 29 Salas Acevedo Luis N. 30 Vergara Martínez Luis E. 31 Lema Michel Antonio. 32 Nuñez Sánchez Yvel. 33 Segura Carrasco Matilde E. 34 Elgueta Valdes Juan S. 35 Carrasco Pereira Pedro. 36 Riquelme Albornoz Hugo. 37 Henríquez Aravena Brisa. 38 Paredes Domingo. 39 Fleiderman Gurlikel León. 40 Morales Alvarez Aida. 41 Chacón Iturrieta Jorge R. 42 Arellano Sánchez Gladys. 43 Fernández Muñoz Ricardo E. 44 Pérez Castro Roberto. 45 Gatica Soto Carlos. 46 Silva López Efraín S. 47 Guenulef Valderas Mario. 48 Pérez Moreno Rodolfo. 49 Trujillo Flores Oscar M. 50 Audulio Garín Alberto A. 51 Duarte Avila Ovidio. 52 Ubilla Figueroa María C. 53 Zamora Aravena Mario N. 54 Orosco Cejudo Richard. 55 Fernández Solari Washington. 56 Codina Fernández Miguel. 57 Fernández Solari Hugo. 58 Muñoz Venegas Manuel O. 59 Valenzuela Bravo Renato. 60 Pino Morales Belisario. 61 Navarrete Muñoz Manuel. 62 Tejos Briones Teodora. EL VICEPRESIDENTE EJECUTIVO.



En la final Labán-Yarur, Eugenia Lupayante (11) se balancea para lanzar el balón pese a la marcación de María Clavería (4) de Yarur por su compañera Ismenia Pauchart (6).



VICTOR RIOS, el fondista del Stade Francois fue segundo de Grosser en el Cross realizado en Santa Rosa de Las Condes.

Nacional de Cross Country Jorge Grosser Ganador de la Prueba

En el Estadio Santa Rosa de las Condes, se realizó el 2° Torneo Nacional de Cross Country, con la participación de atletas de todo el país y bajo el auspicio de la Federación Chilena de Atletismo.

La principal prueba nombrada de este certamen participativa, fue la de 5 mts para varones adultos. Fue ganada por el portador internacional Jorge Grosser, rematando en 33 minutos. Victor Rios de Sta. Rosa de los Andes, fue segundo con 39 segundos y en tercer lugar, se ubicó el fondista de Unión Técnica.

Los resultados fueron los siguientes: 856 mts. varones juveniles: Rodrigo García A.S. 23'20". Fernando Concha A.S. 24'00". mts varones infantiles: Alejandro Valdebenito de (Concepción) 5'48". mts varones adultos: Este fue el 1° Jonzález (Iquique) 33'10". 2° J. Quiones en 33'10". 3° Alfonso Cornejo (La Serena) 33'30". 4° Jorge Luis Sepúlveda (Concepción) 33'40". 5° Víctor Rios (La Serena) 34'10". 6° Víctor M. Rios (Santiago) 34'20". 7° Víctor M. Rios (Santiago) 34'30". 8° Víctor M. Rios (Santiago) 34'40". 9° Víctor M. Rios (Santiago) 34'50". 10° Víctor M. Rios (Santiago) 35'00".

Vóleybol

Lo de Siempre

Campeón la "UCE"

UNIVERSIDAD CATÓLICA agregó ayer un nuevo título a su larga cadena de éxitos en el voleibol Metropolitano al haber sido campeón del Campeonato de Apertura de la Asociación Santiaguina de Voleibol superando en la final de hoy, en el Gimnasio Recreo, a la Universidad de Chile por 3 sets, con anotación de 15-8.

El cuadro campeón Metros con actuación solitaria de Barrera, Cañal y Ayala, Ricardo Ayala, Morales, López, Enrique González, Misael Ferrán y Daniel...

En cuanto al torneo femenino, aún restan por disputarse los partidos para definir el título de la "UCE" de la Universidad Católica, que antecepe a Manuel Salas en dos sets, con anotación 16/14, y 14/8.

Unión Quiéreme

Alfonso Lara

40 MIL ESCUDOS, que el propio titular la rama de la Unión Quiéreme, que el director de los clubes Manuel Cuesta.

La cantidad ofrecida adelantada mientras se llega a acuerdo por el precio de la transferencia de Lara, que decir, lo que quiere que nada más efectivo que una suma que propoque en Magallanes.

Sin embargo el propio Manuel Cuesta adelantó que había rechazado el ofrecimiento de Lara.

Ministerio de la Vivienda y Urbanismo DELEGACION REGIONAL SAN ANTONIO PROPUESTA PUBLICA DE AUTOCONSTRUCCION N° 2/69

Se solicitan Propuestas Públicas por materiales de construcción destinados a la Operación Pequeños Propietarios de la Delegación Regional de San Antonio, conforme a lo siguiente:

- 340 U. Planchas de Asbesto Cemento C.O. Cód. 11-0176
120 U. Caballetes de Asbesto Cemento C.O. Cód. 25-1354
2.040 U. Tornillos de 1/4" x 1/2" con gollita
1.520 U. Planchas Fe. galv. 26 acanalado 3,50 x 1 mt. onda 3" x 9/16"
320 U. Caballete Fe. galv. 45 x 2 mts.
24.320 U. Tornillos galv. 1 1/2 x 10 mm. con gollita
1.240 Lts. Aceite de Linaza
80 GL. Pintura especial Internit Baño
40 GL. Colorin 54/10
60 GL. SINTEMAT
36 GL. Esmalte ferrolástico
42,6 GL. Antioxido Sintelux
200 KG. Empaste Latex
160 Lts. Aguarrás
40 Lts. Barniz Marino
156 GL. Oleo brillante
106 GL. Latex 86/10
40 GL. Masilla
80 Kgs. Cuarzo malla 50
240 Kgs. Cuarzo imparpable
172 U. W.C. Completo Tomo con estanque Avón
92 U. Lavatorio Población con fittings.
92 U. Tina Cartagena completa con ducha y fittings
92 U. Lavacopas Paloma con muebles y fittings
152 U. Lavatorio tipo Dichato con consola
80 U. Lavaplatos Condor de Fe. enlozado con 2 patas y tubo, desgrasador KOVAN
80 U. Chaya fija con una llave
80 U. Barra cromada de 1,10 mt.
80 U. Portarrollos sobrepuestos
152 U. Collerín de Plomo (Zoquete)
608 U. Tornillos de 2 1/2 x 12 mm galv.
80 U. Bajada de plomo de 1 1/2 x 1,80
288 U. Tornillos de 1 1/2 galv.
160 U. Tornillos de 2 x 10
640 U. Tornillos de 1 x 8
420 U. Planchas de Internit
16 Kgs. Elastol 130
76 Kgs. Clavos de 1/2 para Internit
172 U. C.C.C. Tubo de 4" x 1 mt.
1.428 MI. Tubo de Rocalit de 2"
308 U. Tees de Rocalit de 4"
260 U. Curvas de Rocalit de 4"
100 U. Piletas de 6 x 4
152 U. Codos de Fe. F de 2"
152 U. Ventilaciones de Rocalit de 4"
111 U. Codos de Rocalit de 4"
80 U. Rejillas de piletas
40 Kg. Plomo derretir
92 U. Tapas de Cámara de Inspección
420 ML. Cañerías de Cobre de 3/4"
488 Kg. Filástica
620 MI. Cañería de Cobre de 1/2"
160 U. Llaves de paso de 1/2"
152 U. Llaves de paso de 3/4"
160 U. Codos de 1/2"
240 U. Codos de 3/4"
260 U. Tees de 3/4" x 1/2" x 1/2"
80 U. Coplas reducción de 3/4" x 1 1/2"
80 U. Codos de 1 1/2" S x 1/2" HI
20 U. Llaves de 1/4 3/4
20 U. Tees de 1/2 x 3/4 x 1/2"
20 U. Cruz de 1/2" x 3/4"
20 U. Cruz de 1/2" HI
20 U. Codos de 1/2 x 3/4 HI
220 U. Curvas de 1/2 de cobre
464 U. Enchufes con tierra embudidos
298 U. Bushings galvanizados de 3/4"
716 U. Interruptores 9/12
1.120 U. Cajas Interruptores de acero
4.800 U. Tuercas de 5/8
80 U. Tablero de Circuito Completo
2.400 MI. Alambre plástico de 1 mt. blanco
2.400 MI. Alambre plástico de 1,5 rojo
5.440 MI. Alambre plástico de 1,5 blanco
4.900 MI. Alambre plástico de 1,5 verde
32 U. Huincha aisladora plástica
32 U. Huincha de goma en rollo
296 U. Portalámparas de loza sobre rosetas de madera
80 U. Nichos para tablero general
40 U. Tubos de acero de 3/4" x 3 mts.
80 U. Caja Fe. rectangular 5/8
690 MI. Cañería plástica de 5/8
160 U. Salida de caja simple
160 U. Salida de caja compuesta
80 U. Enchufes 6 amperes
40 U. T.D.A. etc (6 centros cada uno)
867 M2 Vidrios sencillos
227 M2 Vidrios dobles
41 M2 Vidrios fantasía
324 U. Tiras de Tubo aplomado
488 Kgs. Masilla
2.680 M2 Aislán de 5 cms.
800 M2 Superflexit
340 GI Pegamento A. o B. de pizarreño
335 U. Tablas de 1x6 x 3,20
2.680 U. Tablas de 1/2 x 5 x 3,20
335 U. Suples de 2x 2 x 3,20
118 Kgs. Clavos de 2 1/2"

ENTREGA DE ANTECEDENTES: Desde el 29 de Mayo al 4 de Junio de 1969, de 14,30 a 17,00 horas en la Oficina de Asesoría Técnica de la Delegación Regional de San Antonio, ubicada en Avda. Barros Luco s/n Población Las Dunas, San Antonio.

FECHA Y LUGAR DE APERTURA: La Propuesta se abrirá el 9 de Junio a las 15 horas en la Oficina mencionada.

EL DELEGADO REGIONAL

Metropolitano de Ciclismo:

Equipo de Bata y G. Vargas, Dos Grandes Triunfadores

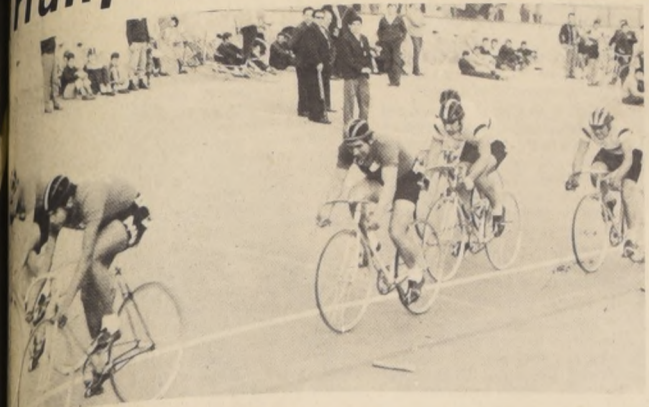

CUARTETA de Persecución Olímpica del Club Centenario, en la clasificación para disputar el tercer puesto al superar a los equipos de la Asociación de Ciclismo de Chile y de los deportistas de Centenario, alcanzan a sus rivales.

AUSTRALIANA: 1° Guillermo Vargas, G. Cross; 2° Raúl Jorquera, Centenario; 3° Fernando de los Ríos; 4° Luis Sepúlveda y 5° Marco Antonio Plaza.

LOS NOVICIOS dieron emoción a su competencia en la cual triunfó, en brillante forma, Carlos Marmie, de Green Cross.

EL EQUIPO DE BATA logró un registro de categoría en los 4.000 Metros Persecución Olímpica: 4:59" 2/10.

Los equipos disputaron los 4.000 Metros Persecución Olímpica. Los equipos de Bata y Centenario, quedaron para disputar el tercer puesto al superar a los equipos de la Asociación de Ciclismo de Chile y de los deportistas de Centenario, alcanzan a sus rivales.

LA JUVENIL CARLOS MARMIE, del Green Cross, fue una de las gratas revelaciones del Campeonato Metropolitano de Ciclismo. Su triunfo en Novicios fue un justo premio a su entusiasmo y calidad.

ESTUFAS "CATALOR" SEÑOR! Da más calor!

- SIN OLOR
- SIN HUMO
- ECONÓMICAS
- SEGURAS
- ELEGANTES
- TRANSPORTABLES

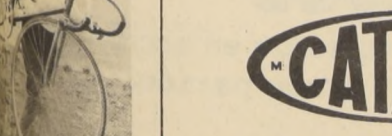

CATALOR HITES
PUENTE esq. ROSAS

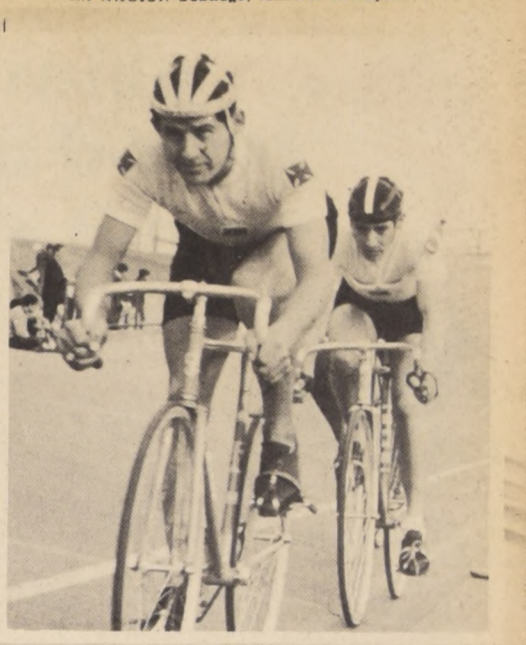
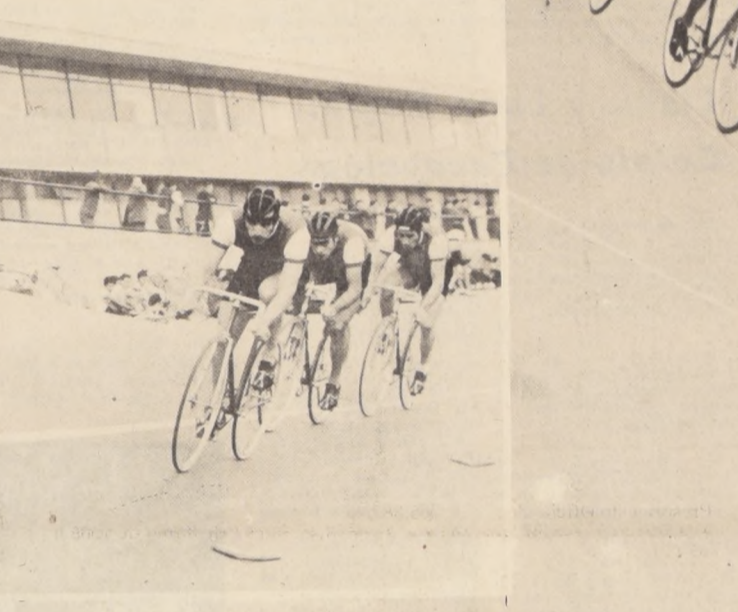
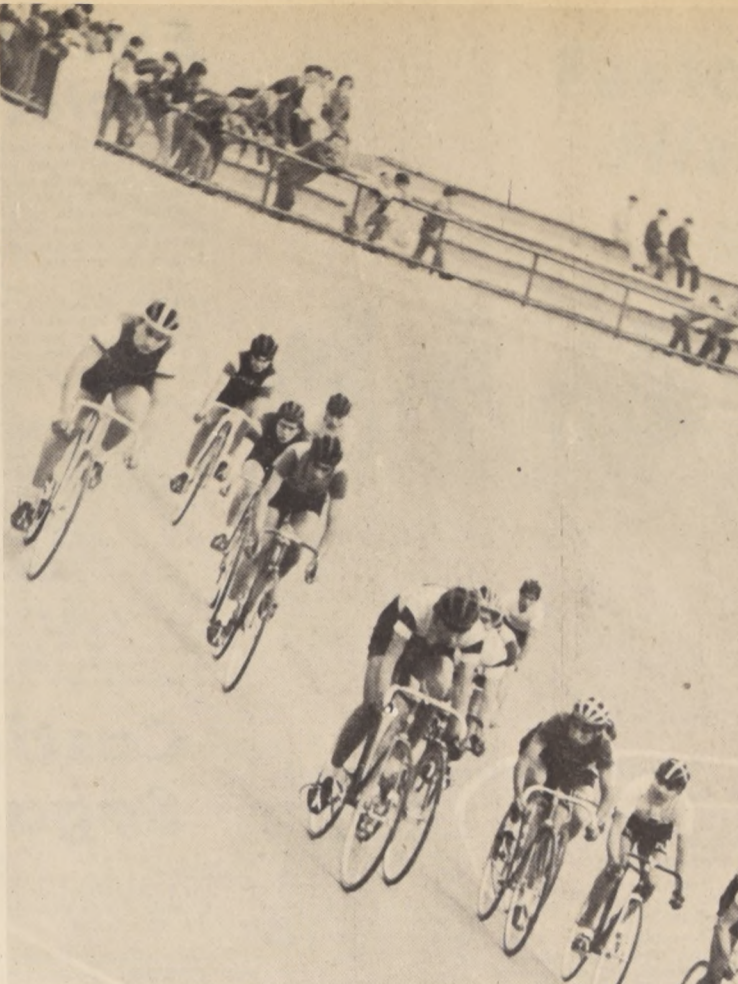

VENDO LOCAL M.
EDIFICIO TORRE VILLA OLIMPICA CENTRO COMER CIAL Tratar
BLOCK 55 DEPTO. 209 FONO 465144

PROPUESTA PARA LA IMPORTACION DE MAIZ DE CUALQUIER ORIGEN

LA EMPRESA DE COMERCIO AGRICOLA solicita propuesta para la importación de hasta 10.000 toneladas métricas Maíz para consumo, 10% más o menos, procedente de cualquier país.

Las bases Generales y Especiales pueden retirarse en la Oficina de Partes de la Empresa, Alameda Bernardo O'Higgins 1170, 6° piso.- Las propuestas se recibirán el día 5 de Junio de 1969, a las 10.00 horas en la Sala del Consejo de la Empresa y serán abiertas en presencia de los interesados que asistan.

EL VICEPRESIDENTE EJECUTIVO

25 mil personas LO APLAUDEN todas las noches en el "LUNA PARK" de Buenos Aires

Y AHORA VUELVE A ASOMBRARNOS DE NUEVO

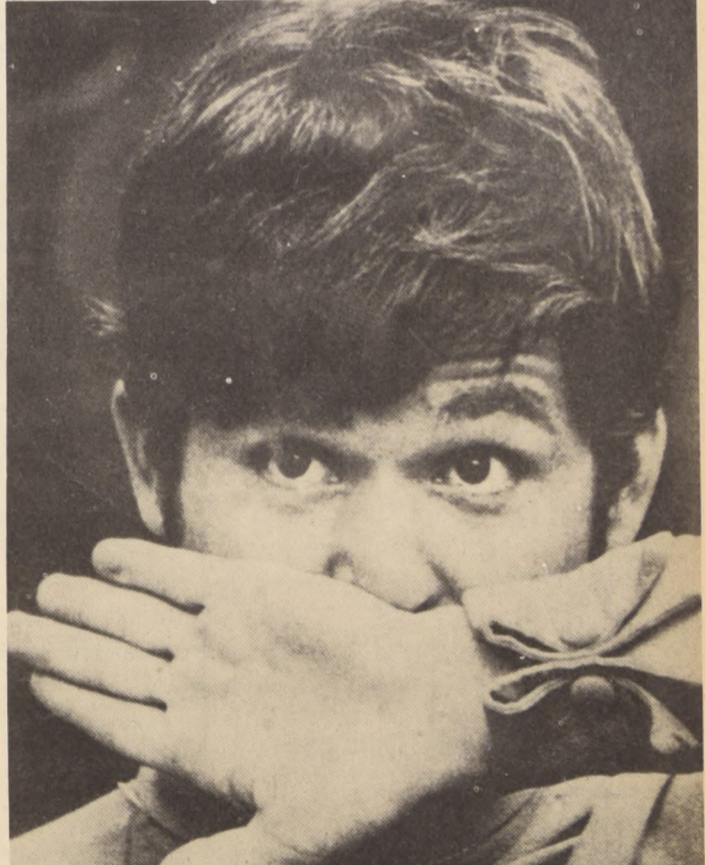

RAPHAEL

Empresa Chilena Cóndor-TEATRO CAUPOLICAN confirman la venida a Santiago del INOLVIDABLE FAMOSO ASTRO HISPANICO de renombre MUNDIAL

Al efecto:
EL VIERNES 6 DE JUNIO en VERMUT Y NOCHE
EL SABADO 7 EN VERMUT Y NOCHE
y EL DOMINGO 8 EN VERMUT Y NOCHE

en forma absolutamente "EXCLUSIVA" (no en otro teatro, no en provincias) EL "CAUPOLICAN" en su escenario de prestigio internacional, volverá a presentarnos UN NUEVO RAPHAEL. NUEVAS CREACIONES. NUEVO ESTILO. NUEVO REPERTORIO.

FIAT

600 Hasta... 18 MESES!

1500

entrega "al tiro"

RECIBIMOS SU AUTO USADO EN PARTE DE PAGO

Atención, garantía y mantenimiento en nuestro moderno garaje.

ANTIVERO
CONCESIONARIO OFICIAL FIAT

VICUÑA MACKENNA 264 - Tel. 393499
AV APOQUINDO 4765 - Tel. 282011
IRARRAZAVAL 717 - Tel. 256624

AFILIADOS ASOCIACION DE CONCESIONARIOS FIAT

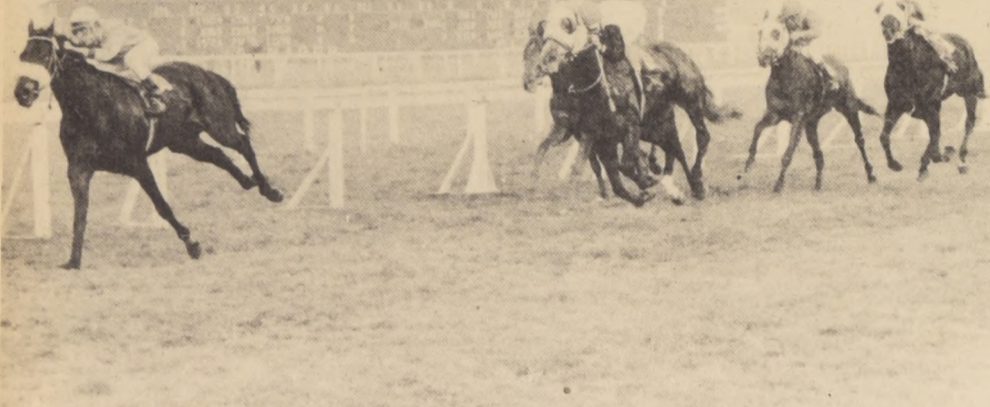

TRIQUE se distanció de Jurídica y ganó claramente. Filtro fue tercero.

Triples

TRIPLE N°1.- Iniciaron este juego 9.041 vales que quedaron reducidos a 1.776 con el triunfo de CHIPAGO (valor nominal E° 18). En la segunda válida, 112 fueron jugados a Hill Big (valor nominal E° 98). Se distribuyeron así en la tercera y última válida:

1 COLCUMA 42	E°	620
2 FLIRTEADA	E°	—
1 KISMET 21	E°	—
4 LUCIDEZ 15	E°	1.240
5 MECHEIRO 10	E°	1.716
6 PILLIN 5	E°	2.604
7 ANIBAL 70	E°	5.208
8 BULA BULA 27	E°	172
9 CATAMARAN 57	E°	964
10 Patotera 40	E°	457
11 CHALSEA 24	E°	651
12 NOCHE ALEGRE 5	E°	1.085
11 LA PILA 4	E°	5.208
14 LADY CAROL 5	E°	6.509
15 SANPAN 7	E°	5.208

El dividendo a segundo con CHALSEA dió a cada valez (24 en total) E° 271 para cada uno.

TRIPLE N°2. Iniciaron este juego 7.519 vales que fueron reducidos a 1.545 con la victoria de ANIBAL (valor nominal E° 17). En la segunda válida 157 acertaron a LLORARE (valor nominal E° 111) Se distribuyeron así en la tercera y última válida:

1. ANIVERO 2	E°	10.271.
2. BLOCKER 2	E°	10.271.
1. CUPIPEUMO	E°	6.848.
4. ESTURION 5	E°	4.109.
5. MARTORELL 18	E°	1.141.
6. FONESTROBO	---	---
7. GAUCHITO 21	E°	891.
8. GREEN	---	---
9. IDILIO 1	E°	6.848.
10. RAIMAN	---	---
11. RAPIN	E°	6.848.
12. TILINGUE 19	E°	1.081.
11. TROBOL ROJO 77	E°	267.

El dividendo a segundo con MARORELLI dió E° 285 a cada uno de los 18 vales acertados.

TRIPLE N° 1. Iniciaron este juego 10.109 vales que quedaron reducidos a 5.556 con la victoria de TROBOL ROJO (valor nominal E° 7). En la segunda válida, 749 fueron acertadas a EL PELAO (valor nominal E° 49). Se distribuyeron así en la tercera y última válida:

1 CAREBUENA 21	E°	1.414.
2 ON CHUMA 19	E°	1.561.
11 JURIDICA 189	E°	157.
4 FILTRO 126	E°	216.
5 BISNAGA 124	E°	219.
6 TRIQUE 107	E°	277.
7 DREYFUS 24	E°	1.217.
8 PINGUNCHA 61	E°	471.
9 NANCO 72	412.	---

total 745

El dividendo de la combinación ganadora T. Rojo El Pelao Trique. Ascendió a la suma de E° 277.

El dividendo a segundo con JURIDICA dió a 189 vales E° 19 para cada uno.

Auesta Triple N°4.- Iniciaron este juego 17.260 vales. Quedaron 2.098 con la victoria de TRIQUES (Valor nominal E° 10). En la segunda válida, 646 se acertaron a FAITORNIDO (valor nominal E° 96). Se distribuyeron así en la tercera y última válida:

1 PRINCIPELA 42	E°	1.181.
2 GOLDEN FINGER 161	E°	109.
1 PERLAS 14	E°	1.461.
4 PARDIS 26	E°	1.911.
5 LONCOPAN 26 (25)	E°	1.987.
6 ELIA GUT 1	E°	16.561.
7 LA MILAGRO 86	E°	578.
8 AVENTINO 221	E°	221.
9 EMBELEZADA 27	E°	1.840.
10 PROGRESO 18	E°	2.760.

El dividendo a segundo con AVENTINO dió a 221 vales E° 56 para cada uno.

TRIPLE N° 5.- Iniciaron este juego 24.750 vales que quedaron reducidos a 1.487 con la victoria de LONCOPAN (valor nominal E° 60) En la segunda válida 92 acertaron a PONCE DE LEON (valor nominal E° 957). Se distribuyeron así:

1 VISCOUNT 9	E°	7.744.
2 ALVION 21	E°	1119.
1 LA PREFERIDA 2	E°	14.849.
4 VILLANO 4	E°	17.425.
5 PANQUEHUINA 14	E°	4.978.
6 BIYEY 2	E°	14.849.
7 NO CORRIO 1 Ret.	E°	957.
8 NACOYA	---	---
9 COMPASION 4	E°	17.425.
10 OVALINA 1	E°	21.211.
11 LUNA LUNERA 2	E°	14.849.
12 RETRAIDA 10	E°	6.970.
11 ACAMPADO 5	E°	11.940.
14 SILVER RING 11	E°	5.161.
15 SCORPIUS 2	E°	14.849.

TOTAL 92

EL DIVIDENDO DE LA COMBINACIÓN GANADORA Lencopán P. de León y Silver Ring ASCENDIÓ A LA SUMA DE E° 5.161. Se acertaron 11 Vales.

El dividendo a segundo con ACAMPADO dió a 5 vales E° 1.485 para cada uno.

Aprontes Oficiales Palmeños

Debemos pedir excusas a nuestros lectores por no publicar de manera regular los aprontes oficiales del Hipódromo Chile.

Nuestras reiteradas peticiones a los responsables, han resultado inútiles.

Era nuestra intención entregar esos cotejos oficiales para permitir una comparación con los que toma nuestro cronometrador José Olmos y de esta manera dar una información más completa a nuestros lectores.

Llama y Luna Negra: Cotejo de Excepción

Muy bien se vió en sus carreras de la mañana en La Palma, el ejemplar LAMADA que al cotejar junto con LUNA NEGRA, 1.200 metros, marcaron 1.13 2/5.

Este cotejo y los que se publican a continuación, fueron controlados en forma exclusiva para LA NACION, por José Olmos.

ORO ES TRIUNFO (C Pezsa y Hierro (D Sagardia) en 1.27. Primeros) 600, en 34.3/5 Ultimos) 500, en 33. Legaron iguales.

SERVIO (E. Guajardo (Y. Marks Lover) J. Pacheco) en 1.28 Primeros) 600 en 37. Ultimos) 500 en 33. 1/5 Legaron iguales. **CAGUEL** (C. Ocampo) en 1.29 Primeros) 600, en 35. Ultimos) 500 en 33. **TANITRAN** (J. Pacheco) en 1.27. 2/5. Primeros) 600, en 35. Ultimos) 500 en 33. **DOMINANTE** (H. Olguín) en 1.29. Ultimos) 500, en 33. 3/5 a voluntad.

DUQUE DE CAXI (S. Azócar) EN Primeros) 600 en 36. Ultimos) 500 en 33. 4/5. Lo acompañó **COPERADO** (Los últimos) 1.000 Montado por L. Yañez en 1.4. Llegaron igual. **SANDALIERA** (L. Yañez) en 1.29. Primeros) 600 en 35. Ultimos) 500 en 34. **PARDO** (A. Salas) Y **PARQUE** (p. Herrea) en 1.29. 2/5. Ultimos) 500 en 33. 3/5 Igual una vuelta 1.634 metros. **SANDALIERA** (L. Yañez) en 1.29. Primeros) 600 en 35. Ultimos) 500 en 34.

TIRLEMON (J. Castillo) en 1.47. Ultimos) 1.200 en 1.17. Ultimos) 500 en 32.2/5. **LUSTRO** (O. Castillo) en 1.53. Ultimos) 500 en 33.3/5 A voluntad 1.200 metros. **SIEMPRE AZUL** (C. Pezsa) en 1.16. Ultimos) 500 en 33.2/5. **BEY BOY** (L. Cifuentes) en 1.14. Primeros) 400, en 25. Ultimos) 700 en 42. Ultimos) 500 en 31.2/5. **LLAMADA** (E. López) **LUNA NEGRA** (L. Murillo) en 1.13. 2/5 Primeros) 400 en 23.2/5 Ultimos) 500 en 32.2/5, iguales.

JAGUAR (D. Sagardia) en 1.16. Ultimos) 500 en 33. **TRIANERO** (V. Ubilla) en 1.15. 2/5. Ultimos) 500 en 33.1/5. **FUROR** (D. Basualto) en 1.16. Ultimos) 500 en 33. **ALLAN POE** (C. Díaz) en 1.15. Ultimos) 500 en 33. **QUEMAZON** (J. Marin) en 1.17. Ultimos) 500 en 33.3/5. **TAGUADO** (S. Pradena) en 1.20. 3/5 a voluntad.

DEFUNCION

Tenemos el sentimiento de comunicar el sensible fallecimiento de nuestro querido hijo, hermano, esposo, padre y tío Sr.

JOSE ZACARIAS SEGUNDO ABOLALA (Q.E.P.D.)

Sus funerales se efectuarán hoy en el Cementerio General saliendo el cortejo desde su casa habitación calle Machalí N° 02560 (Población Clara Estrella Pdr. 18) a las 15 hrs.

La familia.

Electrificación Defectuosa en Recinto Palmeño

Un accidente que pudo tener graves consecuencias fue el sucedido en la cancha palmeña cuando los ejemplares Tráigich y Buena Esperanza, recibieron una fuerte descarga eléctrica, que las botó en la pista dando en tierra con sus jinetes.

El hecho en sí, es de contornos dramáticos. Muy bien pudo electrocutarse un caballo o un jinete, pero lo peor, es que ya había antecedentes como para esperar algo similar, sin que nadie le pusiera remedio a tiempo.

No hace muchas semanas, un pupilo de Rosalindo Rabello, en el recinto de boxes, recibió idéntico golpe de corriente, cayendo al suelo con su cuidador.

El hecho, entonces, es efectivo. Existe una instalación de luz, inadecuada para las actuales necesidades de este hipódromo.

LA NACION fue testigo de como está hecha esta instalación: el cable, en vivo, colocado sobre carboncillo, a unos diez centímetros del suelo, y nada

más. Se argumenta que este es el tipo de instalación que se usa actualmente en casos similares, pero la verdad es que en la práctica ha quedado demostrado que no sirve. El continuo roce, las pisadas de los caballos, el intenso ajeteo que se somete la cancha y el paddock, y las lluvias, conspiran contra el sistema. El carboncillo con la presión de las patas de los caballos, muele el cable el que, pelado, comunica corriente a la pista.

Esta y no otra es la razón del accidente del sábado pasado y de anteriores semanas: cables corroidos que se "pasan" y electrifican el suelo. Cualquier otra excusa, no es efectiva, lo cierto es que hay que remediar el mal, cambiando la instalación y haciéndola más adecuada a las necesidades de una cancha de carrera.

PROBLEMA GREMIAL

Conversamos in-extencio con los directivos gremiales y con los protagonistas del suceso. David Cerda y Belisario Campos fueron terminantes:

Campos: "Sentí que el caballo volaba por los aires y me lanzó al otro lado de la acequia, pude matarme."

Cerda: "Vi caer a Campos y de inmediato mi caballo sintió la descarga. A mi me dió la corriente, pero el "porrazo" pudo ser peor."

Las cosas no terminaron aquí. Los jinetes reunidos, acordaron no seguir corriendo. Pero Augusto Díaz y la Junta de Comisarios llegaron a un acuerdo: aislar de inmediato la zona de emergencia, cortando la luz en ese tramo para seguir la reunión. Los jockeys accedieron, pero de paso, obtuvieron un pago mínimo de cincuenta escudos por monta y la promesa de revisión total de las instalaciones, para cumplir la próxima reunión.

En un principio se quiso suspender el programa: Hasta se trató de que los preparadores retiraran sus caballos. Delfín López, directivo del gremio fue categórico: "Este es un problema que atañe directamente a los que corren, a los jinetes, ellos deben resolverlo".

Finalmente, con todo siguió normal. Augusto Díaz, dijo: "Hemos acordado corriendo, con la instalación arreglada en una semana. Además, los riesgos que estamos corriendo que estamos corriendo de noche a la diferencia que el precio de las montas alzado a encuentro de las reuniones a esta situación no nos da tiempo a nosotros y nos dan ganas de correremos el miércoles".

Seguramente, todo se arreglará, pero una vez más, el sistema de electrificación. Nadie pensó en el trágico suceso que sucedió?

Ojalá hechos como vuelvan a repetirse con profesionales que en su vida corriendo no se que los mate un golpe de ciudad.

Castigan a los Hermanos Sagardía

1ª Carrera PRINCE D'ORIENT. Reclamó E. Muñoz (SUMARIANTE) contra J. Gutiérrez (COLMO) por abrirlo en la curva. Casual.

Dieron cuenta: J. Gutiérrez (COLMO) que perdió desmejorado y su caballo se abrió; M. Ramírez (PRINCE D'ORIENT) que se cargó a R. Clavería (BANDOLERA) que se abrió al partir y corrió levantando la cabeza.

Reclamó M. Ramírez (RIBATEJO) contra P. Muñoz (DON MATEO) por cargarlo a 300 metros de la meta. Casual.

Dieron cuenta: L. Murillo (PICARO) que corrió zigzagueando; P. Ulloa (SEÑOR DON) que se asustó al partir y en el curso de la carrera y L. Carvajal (TRIBUNO) que corrió asustado.

Reclamaron: R. Rojas (KISMET) contra R. González (ANIBAL); R. Castro (PILLIN) contra S. Alcáide (LUCIDEZ) y

este contra J. Tapia (NOCHE ALEGRE) por cargarlos en la curva. Se multó en E°100.- a J. Tapia GABY 9,5 picas 8 en 8 un y ur castigan

Dieron cuenta R. Rojas (KISMET) que saltó la pasada; L. Murillo (CHALSEA) que se abrió y L. Rivera (SANPAN) que tuvo contratiempos en la curva.

Dieron cuenta: L. Cifuentes (BLOCKER) que se cerró al partir y después se abrió; L. Carvajal (GREEN) que se abrió al partir y corrió asustado y L. Murillo (RAPIN) que se abrió al partir. Se notifica a sus preparadores que los adiestren para correr.

6ª Carrera. Reclamaron: S. Alcáide (Rastrojo) contra J. Duarte (El Pelao) y este contra E. Suárez (Travieta) por cargarlos al partir. Casuales.

Dió cuenta: E. Suárez (Travieta) que se cargó al partir

y levantó la cabeza. Se notifica a su preparador que la adiestre para correr.

Reclamaron: J. Duarte (Bisnaga) contra H. Olguín (Pingücha) y contra R. Sagardía (Nanco) por cargarlos en la curva. Se suspendió por 15 días a R. Sagardía.

Dieron cuenta: D. Cerda (Cerebueno) que partió desmejorado y R. Sagardía (Nanco) que saltó la pasada.

Se presentó el preparador de PINGÜCHA a manifestar su disconformidad con la carrera de su pupila no sabiendo a que atribuirla, que la haría examinar por el Veterinario y no la correrá antes de 21 días.

Reclamó C. Pezosa (FAETORNIDO) contra D. Sagardía (TIGRESAL) por cargarlo al partir. Casual.

Dieron cuenta: S. Azócar (CUADRAPANGUE) que reventó en sangre y E. S. Azócar (CUADRAPANGUE) que reventó en sangre y E. Suárez (MONTRULO) que se alcanzó una pata. Se suspendió por 60 días a

CUADRAPANGUE del informe del Veterinario.

Se presentó el preparador QUICK LUCK, citado para que explique últimas actuaciones de su pupilo; después de las declaraciones, esta se raton aceptables.

Reclamó J. Salinas (GOLDEN FINGER) contra Duarte (EMBELESADA) P. Ulloa y L. Toro.

(A: Carrera PRINCE D'ORIENT) suspendido por P. Ulloa y L. Toro.

Reclamó J. Salinas (GOLDEN FINGER) contra Duarte (EMBELESADA) cerrarlo a 400 metros meta. Se suspendió por 10 días a D. Sagardía por ser el causante del accidente. Se multó en E° 100.- a L. EMBELESADA y L. PERLAS por no haber ser molestados en derecha.

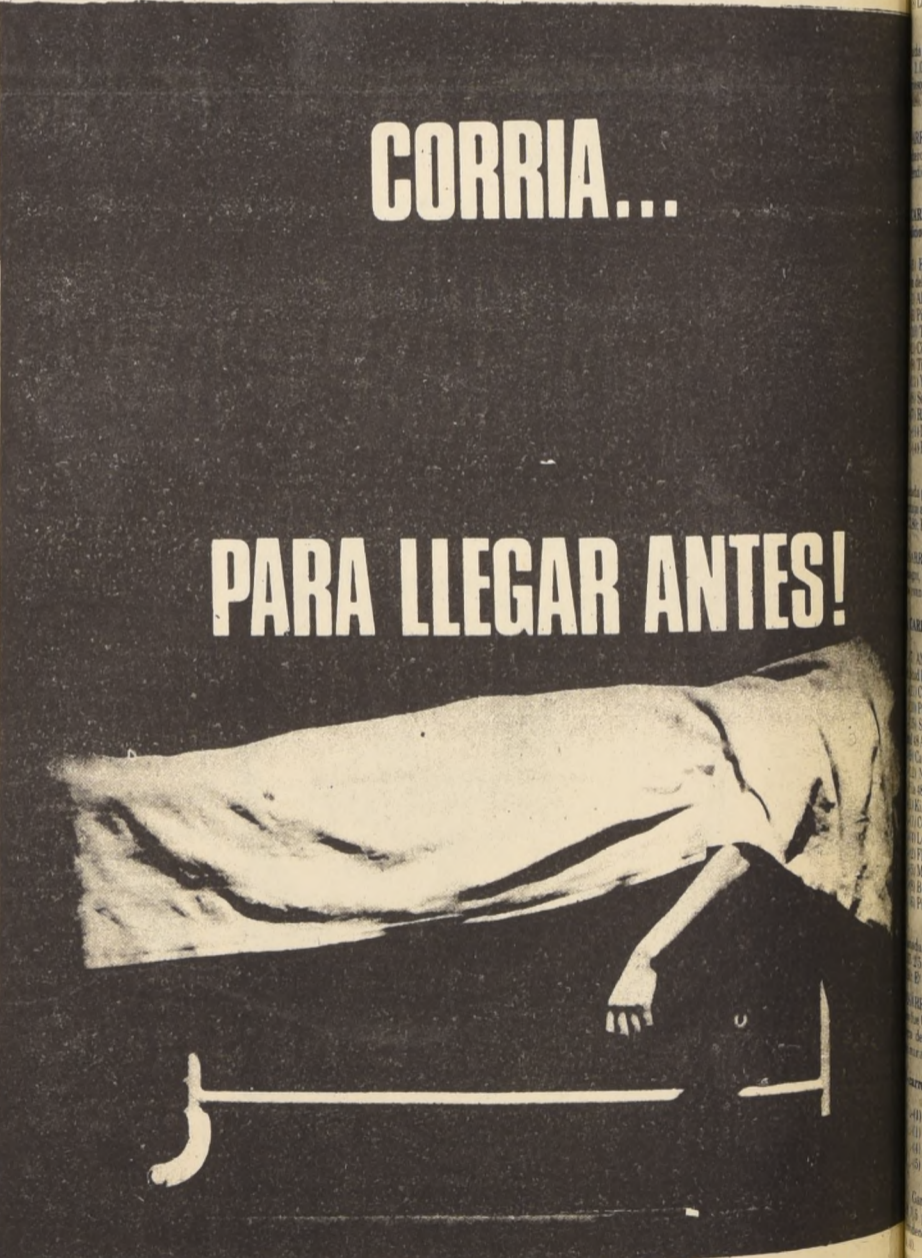

CORRIA...

PARA LLEGAR ANTES!

1.683

personas como él murieron en accidentes de tránsito en el año pasado.

Salga más temprano para llegar a tiempo; la vida de los demás está ligada a la suya.



Faetornido Hizo Galope de Ejercicio

Era el favorito de "LA NACION"



FAETORNIDO, que defendía el pronóstico de "LA NACION" y el favoritismo del público superó con gran facilidad (4 cuerpos) a Montrulo. Tercera fue Mirna y cuarta Pisis.

Faetornido, que defendía el pronóstico de "LA NACION", impuso con gran facilidad su mejor clase en el clásico República Argentina disputado en 2.200 metros en homenaje al país hermano.

No fue de la partida Chevrón. El ganador consiguió su sexta victoria y aumentó sus ganancias a 96.300 escudos en una campaña que ha sido excelente bajo las órdenes de Oscar González. Su jinete Carlos Pezoa— quien mejor lo conoce— no pasó mucho susto en una victoria que, repetimos, resultó amplísima.

Tigrecito picó en punta, pero a los pocos metros corridos ya era Batarazo, por los palos, quien estaba en la delantera seguido de Tigrecito, Cerrojo, Montrulo, Mirna, Pisis, Faetornido y en la última colocación

Cuadra pangué.

El puntero no se entregó a una tarea fácil. Hizo correr y tomó hasta dos cuerpos de ventaja, sin mayores cambios en la retaguardia. Cuando enfrentaron la curva de los 1.300 metros se vio siempre a Batarazo en la primera ubicación al paso que Montrulo se situaba segundo seguido de Cerrojo y Tigrecito, mientras Faetornido iba en el quinto puesto muy contenido por su jockey.

En la recta final— no hubo mayores variaciones— Faetornido atacó por dentro. Su jinete al encontrar el camino tapado, cambió de línea y por el medio no

tardó en estar a tiro de cañón. Lo demás fue muy fácil. Dominó con increíble tranquilidad a los punteros y empezó a distanciarse. Nadie lo pudo seguir.

Sacó muchas ventajas. Al final, Montrulo fue el que más se acercó, pero terminó a cuatro cuerpos del ganador. Tercera fue Mirna a un cuerpo; 4a. Pisis a 3/4 cuerpo; quinto Cerrojo a 2 1/2 cuerpos; 6° Batarazo; 7° Tigrecito y último Cuadrangue, que no abandonó esa posición en todo el recorrido.

Para la distancia de 2.200 metros en pista normal el ganador puso 2 minutos 13 segundos y 1/5 de quinto.

Ganaron los "Mexicanos" Toro y Suárez

Jorge Salinas: Cuadrupleta en el Club Hípico

Jorge Salinas se destacó en el Club Hípico (¿que día hora los Luffi, los Baño y Cía?) ¡Gran jinete! Mientras tanto Carlos Pezoa, con su triunfo en el clásico, alcanzó a Sergio Azócar. Estadísticas del día:

PREPARADORES	
1.o OSCAR SILVA	35
2.o Guillermo Sarmiento	30
3.o Oscar González	20
4.o Alejandro Martínez	18
5.o Enrique Vidal	18
6.o Juan Melero	15
7.o Luis Toledo	14
8.o Humberto Vera	14
9.o David Álvarez	13

GOOD LOOK
Era la gran favorita de la 4a. carrera del Club Hípico. Es una yegua de temperamento muy nervioso y en el partido se paró en sus patas y se fue de espaldas. Fue retirada.

MURIO BORGWARD
En la 3a. carrera del Valparaíso Sporting Club y a la altura de las galerías cayó muerto el ejemplar Borgward. El jinete Humberto Barraza salvó ileso.

JUAN BURTON
Este jockey obtuvo su primer triunfo en el Sporting Club conduciendo a Belle Dame, con la que ganó de punta a punta.

ABEL MUSCATT
Abel Muscatt un experimentado preparador de muchos conocimientos mereció mejor suerte. Sólo tiene cuatro animales y debe luchar mucho para salir adelante. Ya está bueno que se acuerden de él.

Resultados Generales (Club Hípico)

DESARROLLO. A los 70 metros corridos ya estaba adelante Treble Rojo seguido de Idilio, Martorell y Gauchito. En tierra derecha el puntero se afirmó y se desprendió de sus rivales. Nadie lo alcanzó. Una victoria sumamente fácil.

6° carrera.- 1.600 metros. 5° serie.

1°	-(8) El Pelao 49, J. Duarte	1104	22,40
2°	-(9) Rastrojo 47, S. Alcaide	968	71.-
3°	-(6) Galateo 50, J. Alaga	1249	21,40
4°	-(2) Eslava 50, J. Salinas	6580	10,60
5°	-(1) Bronceado 51, C. Pezoa	1752	19,60
6°	-(5) Cholito 50, R. Claveria	1465	47,60
7°	-(4) Travieta 51, E. Suárez	598	116,60
8°	-(1) Padovano 52, J. Toro	1612	42,60
9°	-(7) Vigilante 50, D. Sagardia	19158	

Ganada por 1 1/2 cuerpo y 1 1/4 cuerpo el 4° a 1/2 cuerpo y el 5° a 1 1/2 cuerpo, tpo. 1.17 2/5 prep. O. González. Corrieron todos, DIV. E° 22,40 y E° 8,80; E° 11,60 y E° 8,80.

DESARROLLO. Vigilante y Padovano disputaron la delantera y pudo por fin sacar esta ventaja a su rival. Tercer Bronceado y luego Cholito, Rastrojo, Travieta, El Pelao y en las últimas posiciones Galateo y Eslava. En tierra derecha, atacó Rastrojo por el medio y alcanzó a dominar, pero por fuera se hizo presente El Pelao y lo dominó con facilidad cerca de la meta.

7°.- carrera.- 1.100 metros. 4° serie.

1°	-(6) TRIQUE 51, por Prince d'Orange y Tritri del Stud Maria Angelica jinete J. Salinas	2942	2960
2°	-(1) Juridica 55 P. Ulloa	5972	14,60
3°	-(4) Filtro 51 R. Claveria	4116	20.-
4°	-(5) Bisnaga 51 J. Duarte	2998	29.-
5°	-(7) Dreyfus 48 L. Murillo	797	110.-
6°	-(9) Nanco 47 R. Sagardia	2269	18,60
7°	-(1) Carebuena 56 D. Cerda	1100	80.-
8°	-(2) On Chuma 56 E. Guzmán	616	117.-
9°	-(8) Pingucha 48 H. Olguin	1145	27,60

ganada por 1 1/2 cpo. y 1 1/2 cpo. el 4° a 1/4 cpo. y el 5° a tpo. 1.05 1/5 prep. J. Chamorro.- corrieron todos. DIV. E° 29,60 y E° 8,40; E° 6,80 y E° 8.- Dividido de la Triple N° 1 al 1° lugar Triple con 107 vales E° 277 y al 2° lugar Juridica con 189 vales E° 19.-

DESARROLLO. Filtre, que tuvo un inconveniente al partir, se demoró un poco en tomar la delantera pero lo hizo resultante poniendo claro margen sobre Trique, Juridica, Pingucha y en la última colocación On Chuma. El puntero se entregó a 250 metros de la meta cuando Trique pasó a comandar resultante las acciones para tomar ventaja y distanciarse con comodidad. Nadie lo alcanzó.

8°.- carrera.- 2.200 metros. Clásico 1°.-

1°	-(2) FAETORNIDO 57, por Master Boing y Maritornes del Stud Santa Eladia jinete C. Pezoa.	9198	12,20
2°	-(8) Montrulo 47 E. Suárez	4196	26,80
3°	-(5) Mirna 51 L. Toro	4082	27,60
4°	-(1) Pisis 55 C. Astorga	5212	21,40
5°	-(7) Cerrojo 47 R. Claveria	2167	52.-
6°	-(6) Batarazo 48 J.M. Aravena	2598	41,20
7°	-(9) Tigrecito 47 D. Sagardia	1008	111.-
8°	-(4) Cuadrangue 51 S. Azócar	2766	47,60
9°		11247	

ganada por 4 cpos. y 1 cpo. el 4° a 1/4 cpo. y el 5° a 2 1/2 cpos. tpo. 2.11 1/5 prep. O. González. Nocerrió Chevrón. DIV. E° 12,20 y E° 7.-; E° 7,6 y E° 7,60

9°.- carrera.- 1.600 metros. 2° serie.

1°	-(5) LONCOPAN 47, por Souepi y Ratera del Stud Santa Cecilia jinete L. Toro	1542	12,80
2°	-(8) Aventino 47 D. Sagardia	9821	11,80
3°	-(7) La Milagro 50 R. Claveria	1875	10.-
4°	-(10) Progreso 47 E. Suárez	1781	65,40
5°	-(4) Pardis 54 G. Saavedra	2441	12,80
6°	-(1) Principela 57 P. Ulloa	6402	47,60
7°	-(2) Golden Finger 55 J. Salinas	140	18,20
8°	-(6) Elia Gut 51 O. Osorio	2402	140
9°	-(9) Embelesada 48 J. Duarte	1711	48,40
10°	-(1) Perla 55 L. Cifuentes	12119	67,20

ganada por 1 cpo. y 1 cpo. el 4° a 1/4 cpo. y el 5° a 2 cpos. tpo. 1.16 4/5 prep. O. Silva. corrieron todos. Div. a ganador del coral Loncopán y Pardis E° 12,80, placé de Loncopán E° 11,80; placé de Aventino E° 7.- y placé de La Milagro E° 7,80

DESARROLLO. Embelesada tuvo trecho adelante, pero Perlas tomó resultante la punta seguida de Progreso, Aventino, Loncopan, Golden Finger, Principela, La Milagro y en los últimos lugares Elia Gut y Pardis. En la recta, Aventino dominó la situación. Luchó bastante por sostenerse en la vanguardia, pero a 200 metros, avanzó con bríos Loncopan y terminó superando a su tenaz adversario.

10°.- carrera.- 1.100 metros. 5° serie.

1°	-(4) PONCE DE LEÓN 53, J. Salinas	3849	46,40
2°	-(6) Quick Luck 56, P. Muñoz	5071	4 35,20
3°	-(13) El nevado 48 J. Duarte	6865	26,00
4°	-(12) Bartolera 47 H. Pilar	3666	48,80
5°	-(5) Good Boy 52, E. Baeza	3994	45,60
6°	-(2) Miliciano 55, P. Ulloa	12730	14,00
7°	-(7) Portinaria 50, L. Murillo	1950	91,80
8°	-(1) Encandilada 55, R. Claveria	4023	41,40
9°	-(8) Tver 5° r. Sagardia	951	204,00
10°	-(11) Retoque 49, D. Sagardia	5207	34,00
11°	-(9) Venokora 50, O. Osorio	335	540,00
12°	-(10) Frascaria 49, E. Suárez	1135	160,00
		49713	

Ganada por 1/2 pesc. y 1/2 cuerpo, el 4° a 1/2 pesc. y el 5° a 1/2 pesc. tpo. e.05 3/5 prep. A. Castro. No corrió Brown Master DIV. E° 46,40 y E° 12,40; E° 10,00.- y E° 10,00.



EL PELAJO en fuerte avance de los últimos 250 metros pudo quebrar la resistencia de Rastrojo. Tercero Galateo.

DESARROLLO: Venokora y Tver se disputaron la delantera seguidos de El Nevado y Frascaria, todos muy agrupados. A ellos seguían Ponce de León y Quick Luck. Fueron estos precisamente, los que atacaron con bríos en tierra derecha junto con El Nevado. En apretado final, ganó Ponce de León a Quick Luck. Ambos tuvieron tropiezo.

11. carrera.

1°	-(14) Sinner Ring 48, E. Suárez	7557	30,40
2°	-(13) Acampado 48, L. Carvajal	5306	43,20
3°	-(1) Viscount 56, E. Guzmán	4684	49,00
4°	-(3) La Preferida 54 R. Claveria	6968	33,00
5°	-(8) Nacoya 52, L. Murillo	888	260,00
6°	-(15) Scorpius 47, S. Alcaide	2179	100,001
7°	-(2) Alvián 56 P. Ulloa	838	33,00
8°	-(4) Vilano 52, M. Ruiz	838	33,00
9°	-(5) Panquehuina 54, J. Salinas	3435	66,80
10°	-(6) Bivey 53, H. Olguin	5474	42,00
11°	-(9) Compasion 53 J. Toro	4435	42,00
12°	-(10) Evallina 47, L. Toro	3138	73,20
13°	-(11) Luna Lunera 49, R. Sagardia	6085	37,60
14°	-(12) Retrada 49, A. Salas	63697	

Ganada por 3/4 cuerpo, y cab. y el 4° a 1/2 pesc tpo. 1.06 1/5 Prep. J. Castro R. No corrió La Colina DIV. E° 30,40 y E° 10,20; E° 12,80 y E° 14.-

DESARROLLO. La Preferida y luego Luna Negra tomaron la delantera. Esta se acordó hasta dos cuerpos sobre Compasion, La Preferida y Silver Ring, que tan pronto estuvieron en tierra derecha pasó a la vanguardia y se distanció para ponerse a cubierto del avance que al final lo llevaron Viscount y Acampado.

La Línea más Estricta...

Un hecho pocas veces visto se registró en la 4a. carrera del Club Hípico.

Hubo sólo cuatro participantes y el orden en que llegaron fue en relación inversa al número de boletos que tenían. Es decir, ganó la menos cotizada, luego la que la siguió en ese orden y cerró la lista la favorita de la prueba Veamos: 1a. LLORARR con 1.036 boletos; 2a. QUEMANTE con 1.794; 3a. PALMERA con 2.071 y 4a. y última PARADICE 2.834.

¿Cómo para jugar!

APRENDA A MANEJAR

INST. SAN MIGUEL
SAN NICOLAS 1209
PARADERO 11
GRAN AVENIDA
MAC IVER 175
OFICINA 75

HOY DIA

LUNES

DIA de USAR
DOLLY PEN

UNICEF prepara informes.

'CHILE ES UNO DE LOS PAISES QUE MAS HA HECHO POR LA NIÑEZ Y LA JUVENTUD'

Progreso insuficiente acusa Latinoamérica durante la última década.

"Sin los objetivos económicos fraccasarán los objetivos sociales, y lo mismo ocurrirá a la inversa. Nuestro Gobierno ha ligado en forma permanente ambos aspectos del desarrollo, sin preguntar cuál es el mejor", manifestó el Director de ODEPLAN, Fernando Aguirre Tupper, en la última sesión realizada por la reunión que está efectuando en nuestra Capital, la Junta Directiva de la UNICEF, Fondo de las Naciones Unidas para la Infancia.

Las reuniones de la UNICEF se efectúan en el edificio de la CEPAL en Vitacura, concurren a ella delegados de 30 países y durará hasta el 31 del presente mes.

Los dos primeros días de trabajo fueron dedicados al estudio de la situación de la infancia y la juventud en América Latina, oportunidad en que ocurrió el Ministro de Salud, Dr. Ramon Valdivieso, quien expresó su reconocimiento a los miembros de la Junta por haber destinado dos días al análisis de estos problemas que atañen de manera tan directa a nuestro país y a las naciones de este Continente.

RESULTADOS DE ESTA REUNION

En los estudios sobre América Latina se llegó a las siguientes conclusiones generales: En la última década hubo progreso insuficiente en la región, se aumentó la distancia entre los países subdesarrollados y los industrializados; se incrementó además la brecha socio-económica interna dentro de cada país en cuanto a grupos sociales y regiones y hubo un aumento en el desempleo y la marginalidad. El crecimiento económico fue como promedio anual de 4,8%, mientras que la meta señalada era de 7 a 8% anual.

No obstante los índices señalados, la década fue positiva en cuanto a decisiones políticas, como la Carta de Punta del Este, la Declaración de los Presidentes de América; el Establecimiento del BID, la creación del CIAP y la aceptación de la planificación como instrumento de Gobierno. Un factor importante que impidió el éxito de las decisiones anteriores, fue la falta de incorporación activa de los sectores sociales, especialmente la juventud.

CONSECUENCIAS

La modificación de las tendencias socio-económicas actuales implicará un recrudescimiento del desempleo en los próximos 20 años, lo que se expresará en la continuación de la marginalidad rural y de la urbana.



CON ASISTENCIA DEL MINISTRO de Defensa Nacional, entre otros Secretarios de Estado, fue celebrado ayer en Santiago el 159° aniversario de la Independencia Argentina. Las ceremonias se iniciaron con ofrendas florales al pie de los Monumentos al General San Martín y al General Bernardo O'Higgins, presididas por el Embajador de Argentina en Santiago, Miguel E. Malbrán y el Comandante en Jefe de la Guarnición de Santiago, General Alfredo Mahn. Delegaciones

de las Fuerzas Armadas rindieron los honores de ordenanza. En la tarde, después de ceremonias dedicadas a la colonia residente, el Embajador Malbrán y señora ofrecieron una recepción en su residencia diplomática, la que contó con la asistencia de autoridades nacionales, entre ellas el Ministro de Defensa Nacional y personalidades representativas, además de miembros del Cuerpo Diplomático. En el grabado, un aspecto del homenaje al General San Martín.

La característica fundamental de la juventud en América Latina es su carencia de horizontes en contraste con las crecientes expectativas suscitadas por la exhibición de bienes de consumo que la sociedad moderna es capaz de ofrecer.

PAPEL DE CHILE

En su intervención, el delegado chileno, Aguirre Tupper, a la cual ya nos hemos referido señaló que en Chile se han alcanzado importantes objetivos en relación con la infancia y la

juventud, gracias a una serie de medidas, en especial a la Reforma Educativa que está en marcha pero que ello, todavía es insuficiente.

Destacó el entusiasmo de la juventud chilena por incorporarse a la vida activa del país, un caso concreto son los trabajos y construcciones especiales que los jóvenes realizan en las regiones más apartadas del país durante sus vacaciones, en forma enteramente gratuita, especialmente en cuanto a construcciones escolares.

NUEVAS SESIONES

El programa de trabajo que aún tiene en carpeta la reunión mundial de la UNICEF contempla temas tan importantes como análisis sobre saneamiento ambiental y formación profesional; otorgamiento de fondos a los programas presentados a la Junta Ejecutiva, incluyendo fondos para Chile y otros países latinoamericanos; suministros de equipos de UNICEF, lo que absorbe más de las tres cuartas partes del Fondo.

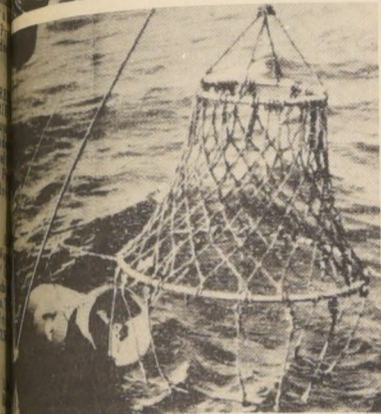
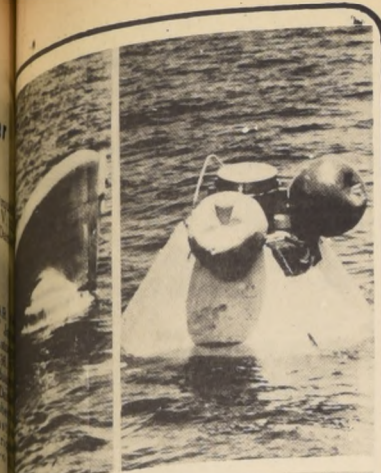

La escena se repetirá cuando la Apolo 10, despegando hoy en las Islas Samoa. Miles de personas están participando en la operación.

Las 12.52 hora chilena amarizan medio del Pacífico.

Con Danzas Polinésicas Esperan a Astronautas

El vuelo de portaviones Priceton, 25 (UPI). Desde buzos hasta bailarinas polinesias habían completado hoy preparativos para recibir triunfalmente a los tres tripulantes del Apolo - 10, tras su extraordinaria misión.

Todos los oficiales y clase movilizados para esta operación, altamente adiestrados en todo, desde el examen del cielo hasta los detalles más minuciosos del protocolo, hoy un ensayo general para evitar algunos de los imprevistos registrados en el descenso - 9, el día 25 de marzo.

La Apolo - 10 debe acuatizar mañana (hoy Lunes en el hemisferio sur, a las 16.52 GMT (12.52 hora chilena), en un punto a 100 millas al este de Pago - Pago, capital de la Samoa americana.

La impulsion de portaviones Priceton repasó hoy sus tareas, desde el estudio del cielo para el regreso de la cosmonave, hasta la preparación que se servirá durante un concierto de rock and roll.

Uno de los tripulantes de la Apolo - 9 fue arrastrado por el viento en un bote de rescate y el helicóptero de rescate y el bote empapado cuando la balsa de rescate se dio vuelta.

El gobernador de la Samoa norteamericana, Owen Lono, prometió una recepción a los exploradores espaciales en Pago. Una danza de "varias de nuestras hermosas vestimentas con vestimentas nativas, una colorida combinación de dos piezas: de falda y blusa.

"Naturalmente no habrá nada de mal gusto", aclaró.

Thorvald Partió a la Conquista del Atlántico

Los hombres lo acompañan en su embarcación de papiro.

El explorador noruego Thorvald partió hoy con su embarcación de papiro en su viaje que debe durar 90 días en el Caribe, luego cruzará el Atlántico y llegará a Europa. El zarpó de este puerto a las 9.25 de la mañana (hora GMT). El barco es un pequeño velero de cuatro remolinos. La embarcación fue llevada fuera de la bahía por un barco de apoyo que sopla una bandera blanca.

Thorvald intentará atravesar las corrientes que atraen al mar Caribe para poder navegar en esta forma, si logra cruzar la línea del ecuador, su teoría de que los vientos del norte del continente pudieron haber permitido a los americanos hacer viajes en barcos similares. Thorvald pronunció unas palabras de despedida ante un grupo de funcionarios y periodistas reunidos para despedir al barco. El explorador está tratando de atravesar las corrientes de

APEUCH Violó Elementales Principios con su Huelga

Rector Ruy Barbosa condena toma de locales.

El Rector de la Universidad de Chile, entregó una declaración en la cual condena la toma de locales universitarios por los miembros de la APEUCH, los cuales han desconocido negociaciones y acuerdos tomados y logrados democráticamente por todos los sectores que integran la comunidad universitaria.

El texto de la declaración es el siguiente:

La Casa Central de la Universidad de Chile ha sido tomada por algunos auxiliares de servicio y en nombre de la APEUCH.

La causal invocada es "la falta de respeto" cometida por el Honorable Consejo Universitario hacia el sector del personal administrativo y de servicio que viene exigiendo un 10% en la ponderación de sus votos en las elecciones, al no acceder a ello.

El H. Consejo, en sesión a que concurrieron los presidentes de los organismos de la Reforma y de las asociaciones gremiales de la Universidad, decidió, con la participación de ellos, durante el estudio del proyecto de ley que permitirá elegir Rector, Secretario General y nuevos miembros del Consejo, otorgar un 8% de ponderación para tales efectos, en la votación del sector referido. Este proyecto fue ya entregado al Ministro de Educación por la delegación que designó el H. Consejo y que integró el presidente de la APEUCH.

La cifra del 8% resultó como fórmula de conciliación entre quienes sostenían sus preferencias por un 5% o un 10%, ya que en el Referéndum de Octubre, ninguna de estas ponencias obtuvo la mayoría absoluta requerida ni una diferencia significativa en su favor. Por otra parte, en el citado Referéndum jamás se contempló la posibilidad de elecciones actuales de Rector, Secretario General y nuevos Consejeros, conjuntamente con el Senado Académico. Esta proposición fue formulada por primera vez en mi declaración pública de 18 de abril recién pasado.

Producido el acuerdo del H. Consejo, la APEUCH decretó un paro de 24 horas y en la sesión del 19 de mayo solicitó que se reconsiderara. La votación no logró la mayoría requerida, en vista de lo actual y considerando la necesidad de mantener la unidad en torno a los intereses de la Universidad, llame a la búsqueda de una fórmula que armonizara las opiniones en juego, citando a una sesión próxima la que, por acuerdo de la sala, debería realizarse el lunes 26 del mes en curso. Esa misma noche la asamblea de APEUCH decretó un nuevo paro que aún persiste y que en el día de ayer derivó en la toma de algunos locales universitarios.

Lastima nuestras convicciones democráticas el constatar que las mayorías legítimamente manifestadas no se acatan cuando son adversas a un determinado sector y, más aún, cuando recurren a la fuerza para apoderarse de los locales que son asiento de la labor académica que deja de cumplir sus altos fines si se le priva de pleno ejercicio de la libertad que le es consubstancial.

La actitud a que me refiero, sienta un grave precedente ya que importa, además, violar desde su iniciación los principios básicos de la reforma en el instante en que se gesta su legalización, reforma que precisamente, viene reclamando la mayor democratización de la Universidad mediante la participación de todos los sectores de ella en las decisiones de política universitaria.

Obviamente se impide, así, toda acción de gobierno futuro de la Universidad, pues los sectores que el actual proceso incorpora a la dirección de la Corporación, se rebelan por la violencia en contra de las decisiones mayoritarias, y en las cuales han participado.

Por la Reforma, por la Universidad y por quienes ella sirve, se hace necesario que me dirija a la comunidad universitaria, haciendo notar que, si los elementos que han planteado esta crisis no recapacitan sobre sus alcances y reaccionan, pesará sobre ellos toda la responsabilidad de lo que a nuestra casa de estudios pueda ocurrir.

Gina no Tiene Intención de Casarse de Nuevo

No deseo comentar el divorcio del Dr. Barnard, dijo.

ROMA, 25 (UPI). La actriz de cine italiana Gina Lollobrigida negó hoy informaciónes que decían que iba a casarse con el Dr. Christian Barnard, el hombre que practicó el primer trasplante de corazón del mundo.

"No tengo deseos de comentar su divorcio", dijo la famosa estrella refiriéndose a la petición de divorcio presentada por la esposa de Barnard, Alette (Loutjtje) en ciudad del Cabo el viernes pasado.

"Lo único que puedo decir es que no tengo intenciones de casarme otravez", agregó la "Lollo".

Barnard y la actriz italiana han sido frecuentemente fotografiados juntos y los dos se califican mutuamente como "amigos".

Gina Lollobrigida ha estado casada con el médico yugoslavo Milko Skofic, matrimonio que concluyó en divorcio el pasado año.



Gina Lollobrigida y el Dr. Barnard. Ambos, cada uno por su lado, desmintieron un posible matrimonio. La noticia surgió a raíz de la petición de divorcio por parte de la esposa de Barnard.

La Esposa del Dr. Christian Barnard, pide el divorcio y deja en libertad de acción a su famoso marido, después de 21 años de matrimonio.

INACAP entrega herramientas.

Talleres Recuperan a Niños con Limitaciones Psico-Fisiológicas

HERRAMIENTAS por un valor de 150.000 escudos recibieron las Escuelas Especiales dependientes del Ministerio de Educación, las que atienden a niños ciegos, sordos, débiles mentales, irregulares sociales o que padecen de otros tipos de insuficiencia. En la mayoría de ellas funcionan talleres para la capacitación laboral de los alumnos, que así superan al enfrentar la vida los problemas psico-fisiológicos.

La remesa de herramientas fue proporcionada por el Instituto Nacional de Capacitación Profesional - INACAP - filial destinada a la Rehabilitación de Adultos con limitaciones físicas o psíquicas.

La donación incluyó también a la Escuela de Terapia Ocupacional de la Universidad de Chile y algunos establecimientos hospitalarios del Servicio Nacional de Salud, que realizan labores de rehabilitación.

Las herramientas - tornillos de banco, cepillos eléctricos, taladros, limas, serruchos, formones, niveles - provienen de una donación recibida por Inacap de la Fundación Panamericana de Desarrollo y otras fueron adquiridas con cargo a un crédito del Banco Internacional de Reconstrucción y Fomento.

La finalidad de la entrega de estos equipos a las Escuelas Especiales persigue explorar las aptitudes profesionales de los niños que allí realizan su proceso de educación.

Los que demuestran capacidad para integrarse al mundo del trabajo, una vez en edad adulta, pasarán al Centro de Rehabilitación de INACAP, donde participarán en cursos de preparación.

La Directora de la Escuela Especial de Desarrollo, de la Reina, Violeta Pizarro Araya, durante la visita realizada por el Subsecretario de Educación y autoridades del

Ministerio, manifestó que de las aulas de su plantel habían egresado adolescentes cuyo comportamiento en las industrias, en la operación de las máquinas o herramientas que se les había entregado, era una respuesta afirmativa al interés puesto en sus posibilidades, así también en la forma como respondían a las exigencias de la vida misma.

Los más capaces de este tipo de escuelas podrán incorporarse a un Centro de INACAP, junto a trabajadores normales, para aprender un oficio calificado.

De acuerdo con los programas considerados para este tipo de niños, los que no

posean capacidades para desempeñarse en el mundo del trabajo, deberán realizar manualidades sencillas, en talleres protegidos, cuya creación está en estudio. Estas personas tienen posibilidades para ejecutar una labor remunerada, pero necesitan la custodia de otra persona.

La coordinación de la acción de INACAP y el Ministerio de Educación en favor de los niños, adolescentes y adultos limitados, se concretará más adelante en un curso para profesores de Escuelas Especiales, destinado a elevar el nivel técnico-docente de estos educadores.



HEÑAN VALENZUELA, Director subrogante de INACAP hace entrega de equipos y herramientas para las Escuelas Especiales para la formación de niños en situación irregular. Recibe Emilio Fuentes, Visitador General de la 11.ª Zona y Jefe de Escuelas Especiales. A su lado, Violeta Pizarro, Directora de la Escuela Especial de la Reina.

Enseñarán a Leer a 2.400 Campesinos en Valparaíso

340 CAMPESINOS recibieron sus diplomas como alfabetizadores, entre los cuales, 150 mujeres, en el Asentamiento de Los Laureles, en Limache. Estos campesinos podrán realizar una gran campaña de alfabetización de sus compañeros de labores que no saben leer ni escribir.

A esta ceremonia concurren más de 800 campesinos, y autoridades regionales, entre las cuales estaba el Intendente de Valparaíso, Enrique Vicente; y el Director Zonal de la Cora, Gonzalo Puga.

La ceremonia se inició con el izamiento del Pabellón



Nos visitó el Cifudi. Una visita a "La Nación" efectuó el Círculo de Funcionarios Diplomáticos, formado por personal de las representaciones diplomáticas acreditadas ante nuestro Gobierno. En su visita a nuestro diario, esta entidad, de valiosa y dinámica labor, nos dio a conocer nuevas actividades incorporadas a los programas de trabajo del presente año. En el grabado, Wesley D. Stewart, Agregado Cultural Adjuvante de la Embajada de Estados Unidos; Eugenio E. Rubisov, Primer Secretario de la Embajada de Repúblicas Socialistas Soviéticas; J. B. Noss, segundo secretario de la Embajada Británica; Hugo de Zela H, primer secre-



taño de la Embajada del Perú, y presidente del Círculo; Leonardo Espinoza, Jefe de Informaciones de "La Nación"; y Oscar Carlos Aitaide, Consejero de la Embajada de Argentina.

Fondos Para Combatir el Cáncer

Gratuitamente atiende todos los días lunes y jueves de 15 a 17,30 horas, en Presidente Ríos 31, oficina N° 5, segundo piso, el consultorio del Diagnóstico Precoz del Cáncer, dependiente del Centro contra el Cáncer, que está empeñado en una campaña para poder diagnosticar el cáncer antes de que sea incurable.

Otra de las actividades que desarrolla el Centro consiste en recolectar fondos para adquirir elementos a fin de atender a las numerosas consultas que recibe normalmente. Para este efecto, las socias están preparando un acto en el Hotel Carrera, el que se llevará a efecto el viernes 6 de junio a las 17 horas. Las adhesiones se reciben en los fonos: 490765, 254785, 491651 y 460404.



Livia Buoni, concertista en piano, de origen italiano, privada de la vista desde su nacimiento, ofrecerá el jueves próximo un recital de obras pianísticas en el Instituto Chileno - Italiano de Cultura, a las 19 horas. Livia dio su primer concierto a los 12 años de edad en Roma. Ha realizado actuaciones en diferentes capitales europeas y es memorable el concierto que ofreció en la sede de las Naciones Unidas hace dos años. En el grabado, en el momento de llegar a Pudahuel acompañada de su perro guía y cicerone "Afra". En el aeropuerto fue esperada por el Adicto Cultural de la Embajada Italiana ante la Moneda, Ettore Ragnani. Foto Pudahuel.

En la Pista del Crimen de Providencia

UNA DE LAS PRIMERAS NOVEDADES que se dieron en la mañana de ayer en el Servicio de Investigaciones, fue una reunión de oficiales de la Brigada de Homicidios, aunque no se informó el temario central que regia esa sesión, trascendió extraordinariamente, que se trataba de tomar una decisión importante y que puede cambiar el curso de los acontecimientos en la ola de homicidios que se han perpetrado en los últimos días.

Mientras tanto, la policía civil luego de haber finalizado prácticamente la "operación de descarte", continúa trabajando, con casi la totalidad de sus efectivos, en desentrañar el homicidio de Margarita Bahr viuda de Gaete.

Reporteros de LA NACION llegaron ayer hasta el barrio en que vivía la víctima de los cobardes homicidas, fue una vecina, con domicilio muy cercano al de Margarita Bahr y cuyo nombre nos reservamos, la que conversó más detenidamente con los periodistas de este diario.

"Claro que la conocía —relató— siempre nos encontrábamos cuando iba de compras o a alguna reunión o a visitar sus amigos. Era una señora de gran actividad social y salía a menudo, siempre muy elegante. Tan 'dije' que era la señora...".

Agregó la vecina, que Margarita en repetidas ocasiones, le había confiado su temor de permanecer sola en casa.

Me decía que por eso salía tanto, para visitar sus amigas o comprar. Tengo repetida— tengo miedo de quedar sola en casa me repeta la gente está tan mala ahora que una ni en su casa pueda estar tranquila".

Y Margarita al parecer adivinaba que ella podría ser la víctima propicia para los desalmados capaces de eliminar a una anciana sola, en un departamento, con el objeto de obtener un cuantioso botín.

Holley, que solo tiene seis departamentos. "Esa tarde-agrega nuestra entrevistada estuvimos viendo la televisión. Antes la había visto salir y nos saludamos como acostumbáramos, cuando regresó también la vi. Venía con un pequeño paquete en sus manos".

Pero un detalle fundamental en el caso, es el que se supo por intermedio de la empleada. Ese detalle de desconocido, era que la señora Margarita había ido hasta el Banco aquel mismo día, aunque no se explicó si a retirar o depositar dinero.

"Nosotros permanecemos en la casa como acostumbráramos, cuando llegó la empleada, continúa relata la vecina no tardó mucho en tocar el timbre de nuestro departamento para señalarnos que habían entrado a robar. Se veía muy alarmada. Yo la acompañé hasta el lugar y solo entre hasta la primera pieza, porque temí en un principio que en el interior aún estuviese alguien al acecho y regresé sobre mis pasos".

"Fue entonces cuando sentí gritar a la empleada, venia

con los ojos desorbitados y muy asustada. Llegó hasta nuestro departamento y entonces casi se desmayó, por lo que tuvimos que darle agua para reanimarla. Con la respiración entrecortada nos contó que la señora estaba en el suelo, llena de sangre".

La vecina entrevistada por LA NACION, fue la primera persona, después de la empleada de ver el cadáver de la señora Margarita.

"Estaba tendida en el suelo de espaldas y me fijé que en su mano derecha tenía un lapiz como si hubiese tratado de escribir algo. La empleada salió corriendo a llamar por teléfono, porque en un comienzo se pensó que tenía un ataque".

"Tardó mucho la policía en llegar. ¿No se demoró bastante, pero el primero que llegó fue un practicante del vengendario el que señaló que la señora estaba muerta...".

"Porque llamaron desde otro teléfono sí había uno al lado del cuerpo? (Margarita Bahr tenía el fono al lado de su cama).

"¿Quizás fue por el nerviosismo o porque nadie quiso darse sobre su cuerpo?".

EL TERROR POST CRIMEN.

A pesar de lo sucedido,

Agredida Patrulla Policial

CINCO FUNCIONARIOS de carabineros, que efectuaban una labor fiscalizadora en la población San Ramón, en la comuna de la Granja, fueron repelidos a balazos, por un grupo de individuos, entre los que se contaban varios delincuentes habituales.

Los hechos se registraron a las 0.15 horas de ayer, cuando la comisión que encabezaba el vice primero Julio Marin Conteras, se encontraba en calle Eresil esquina de Barros Luco, fue atacada por un grupo de aproximadamente 18 individuos, uno de los cuales hizo dos disparos contra los funcionarios, sin lograr herirlos.

Ante la actitud decidida y agresiva de los maleantes, el carabinero Hector Rosales Reyes empleó su arma de servicio con el propósito de dispersarlos, haciendo dos disparos al aire y un tercero a los pies. Este último proyectil, hirió al delincuente habitual, con ficha de cogotero, Juan Enrique Araya, de 18 años, alias "El Jack Palance", quien fue trasladado hasta el Hospital Barros Luco con lesiones de carácter menos grave, en el muslo izquierdo.

La policía informó posteriormente, que a pesar de la tensa situación vivida por los policías, se había logrado detener a los delincuentes habituales Juan Hernán Chospa Miranda, de 23 años, alias "El Nano"; Remigio Iván Flores Machuca, de 18, alias "El Ronconi"; y Carlos Orlando Pinto Aliaga, más conocido por el apodo de "El Poroto".

El grupo, forma parte de un grupo que habitualmente opera en ese sector. Los detenidos pasarán a disposición de la Justicia Militar.

nadie, como indicamos anteriormente, sintió ni sospechó de nadie. Ni el más mínimo ruido turbó la tranquilidad apacible del barrio Providencia.

Pero luego de acontecidos los violentos hechos, los habitantes del sector, y aún más, los vecinos cercanos al departamento F, son víctimas de verdaderos accesos nerviosos.

"Nuestra hija señala -no ha probado bocado desde hace varios días, en cualquier momento cree que los asesinos pueden volver. Como están las cosas nadie puede asegurar que no se así".

"LOS DEMAS"

El carnicero, otro amigo, el suplementero, el empleado de una bomba de gasolina, fueron unánimes al describir a Margarita Bahr, como una persona amable siempre dispuesta a decir una frase amable a quienes la rodeaban.

Pero de las diligencias policiales, no se ha comunicado nada nuevo oficial sobre ella. La detención de la extraña pareja, aprehendida por la policía el sábado, es la nota que en esos momentos preocupa a los periodistas policiales.

Regimiento "Tacna" Celebra 152 Años

Hoy celebra el 152 Aniversario de su existencia el Regimiento de Artillería N° 1, "Tacna", que fue creado en 1817 por el Director Supremo, Bernardo O'Higgins.

Fue la única unidad de artillería con que contaba Chile en esa época, de manera que sus cañones participaron en todas las batallas victoriosas de la Independencia Patria. En la guerra del Pacífico participó desde el comienzo y tomó parte activa en la toma de Antofagasta, en dicho puerto, tomando como base sus baterías se organizó el Regimiento de Artillería N° 2 "Arica", actualmente acantonado en La Serena. Luego el "Tacna" fue trasladado a la región limeña y participó activamente en la toma de la Capital Peruana, participando con sus cañones en las batallas de Chorrillos y Miraflores.

Las ceremonias de su aniversario tendrán lugar en el Patio de Honor del Cuartel, en Avenida Tupper, frente al Parque Cauasúo, con el desarrollo siguiente: Honores al Estandarte, Honores a la Autoridad que preside el acto; izamiento del Pabellón Nacional; alocución por el comandante de la Unidad; entrega de medallas por años de servicio; himno de la Unidad; desfile de la Unidad, Honores a la Autoridad que Preside el acto, General de Brigada Tulio Espinosa Palma; honores al estandarte. Concurrirán a la ceremonia delegaciones de las Unidades de la Guarnición y los miembros del Regimiento Simposio de Artillería, "Santa Bárbara".

Nuevas Viviendas Para más de 5 mil Pobladores

84 familias de recursos limitados levantaron una villa en el Cuatro Sector B. Lo Arrieta, en la comuna de Nuñoa. El conjunto habitacional fue inaugurado en asistencia de representantes del Ministerio de la Vivienda; personas del Banco del Estado y autoridades comunales.

Usó de la palabra el Presidente del Centro Comunitario "Rafael Luis Gumucio", Eneas Ruiz, el cual puso en relieve que las viviendas habían sido levantadas en terrenos entregados por CORHABIT, con 68 cuotas de ahorro, aportadas por cada una de las 84 familias participantes. El Banco del Estado concedió al Centro un préstamo por E\$ 375.000, pagaderos en cinco años y la obra fue ejecutada por la firma Imadherm, que también otorgó facilidades para la cancelación de la deuda.

Contando siempre con la colaboración del Ministerio de la vivienda y del Banco del Estado, este centro proyecta levantar otras 250 viviendas, para proseguir luego con nuevos planes hasta entregar casas a los 5.000 integrantes del mencionado organismo.

Operación a Corazón Abierto en Osorno

(Corresponsal). La primera intervención quirúrgica a corazón abierto realizada en esta ciudad, practicó, con buenos resultados hasta el momento, el doctor Rolando Palacios, en el Hospital San José de Osorno. Protagonista de este suceso fue el obrero José Remigio Cárdenas Soto, de 32 años, que fue herido de una puñalada en el corazón por dos maleantes. El arma penetró más de dos centímetros en el ventrículo izquierdo. Llegado al quirófano del hospital, allí fue operado de urgencia por el Dr. Palacios, que estaba de turno.

La intervención duró más de una hora. Secundaron al Dr. Palacios en su delicada misión, el médico anestesista, Dr. Adalberto Caro y la enfermera Elba Ugarte. El obrero Cárdenas Soto sigue recuperándose normalmente y es posible que sea dado de alta a fines de mes.

GUIA CULTURAL

SEMANA DEL LIBRO HISPANO
El Centro de Padres y Apoderados del Regimiento de Artillería N° 1, "Tacna", ha organizado la Semana del Libro Hispano, una forma de fomentar el gusto por la lectura y la cultura, además como modo de ampliar la biblioteca del establecimiento.

Se acordó, además, llamar a concurso a todas las escuelas alusivas a la Semana del Libro Hispano.

El lunes 26, a las 11 horas, se realizará una ceremonia en el Embajador de España, Miguel de Luján, y el Embajador Cultural de la Embajada, José María Velo de Antón.

A las doce horas se ofrecerá un vino de honor y se dará inicio a la Exposición del Libro Español.

"Expo" Cornejo Galarce

Nutrida asistencia tuvo la exposición de óleos del Francisco Cornejo Galarce. La muestra se exhibió en el "Banco de Chile" - Huérfanos 972 - del 19 al 24 de mayo. Pintura expresiva, en donde el paisaje adquiere un valor artístico. En la víspera de la clausura, gran público se hallaba adhirido. En el grabado, una obra vendida) aparecerá los mejores óleos.

CONFERENCIA SOBRE CARLOS DROGUET

Continuando el ciclo de conferencias sobre literatura chilena de nuestro tiempo, hoy dictará una conferencia sobre el tema "Carlos Droguet y la Pasión del Escritor", el escritor literario Antonio Avaria, en el Instituto Cultural de la Provincia, Providencia 2653. A las 19 horas. Magisterio de la Provincia, a la misma hora y en el mismo lugar, hablan de "Juan Rulfo y el Viaje Maravilloso".

PRACTICA DEL IDIOMA INGLES

Hoy, como todos los lunes, el Instituto Chileno-Americano de Cultura, ofrece dos oportunidades de práctica de inglés, a todo el público, previa inscripción en la oficina de informaciones del Instituto. La primera oportunidad es la reunión -almuerzo de las 13 horas. La segunda, la reunión del Club de Conversación, a las 19 horas.

EXPOSICIONES DE LA SEMANA

- PAISAJE DE VALPARAISO, de Enrique Araya, en la Sala de Previsión del Banco de Chile, San Agustín 327 (subterráneo).
- REALISMO MAGICO, de Ximena Cristi, en la Sala "Arturo Edwards", Miraflores 123.
- MARIO TORAL, pinturas, en el Instituto Cultural de Providencia, Avenida Providencia 2653.
- MARIA LUISA CONCHA, expone Arreglos Florales desde el martes, en el Instituto Cultural de Las Comas, Avenida Apoquindo 6570.
- VITRALES DE ADOLFO WINDERNITZ, en el Museo de Arte Moderno, en la Quinta Normal.
- BLANCA PAULIN, expone en la Sala del Banco de Chile, Huérfanos 972.
- MARIO TORAL, oleos, en la Galería Central de Moneda 920.
- PINTORES JOVENES: Ximena Armas, Teresa Guzmán, Patricio Vallejo, en el Instituto Chileno-Frances de Agustinas 650.
- EXPOSICION DE FOTOGRAFIAS premiadas en el Concurso "Edith de Suckeston", en el Foto Cine Club de Agustinas 1185, octavo piso.

BANCO DE CHILE ENTREGA DE TITULOS DE ACCIONES LIBERADAS

Ponemos en conocimiento de los señores accionistas que optaron por acciones liberadas, en sustitución del dividendo en dinero, que los títulos respectivos se encuentran a su disposición, desde esta fecha, en nuestra Oficina Central, Ahumada 251.
Los títulos a la orden de accionistas residentes en provincia se entregarán por intermedio de nuestras sucursales.
Santiago, 26 de Mayo de 1969

MINISTERIO DE OBRAS PUBLICAS Y TRANSPORTES

DIRECCION GENERAL DE OBRAS PUBLICAS

ALCANTARILLADO DE MELIPILLA

LLámase a Inscripción en el Registro Especial de Contratas los interesados en presentar una oferta para la ejecución de las obras de ALCANTARILLADO DE MELIPILLA HABILITACION ORDINARIA PARA EL ABASTECIMIENTO DE AGUAS SERVIDAS EN LA PLANTA DE TRATAMIENTO DE ESTABILIZACION PROYECTOS N°s 829-C y 6721.
PRESUPUESTO APROXIMADO: E\$ 600.000.
BASESPARA ESTA INSCRIPCION: Se entregará en la Oficina de Propuestas del Departamento de Contratas, Oficina de Propuestas del Departamento de Contratas, Moneda 71 tercer piso, Oficina de Contratas, Moneda 71 tercer piso, Oficina de Contratas, Moneda 71 tercer piso.
N° 10 a contar desde hoy.
CATEGORIA: Categoría 2a, en la especialidad de Obras Sanitarias e Hidráulicas y en cualquier categoría de Instalaciones Eléctricas.
PLAZO: El plazo para esta inscripción se cerrará el día 26 de Junio de 1969.
EL DIRECTOR GENERAL

Ocupación y Desocupación

Concepción, Talcahuano, Lota y Coronel.

La última encuesta realizada por el Instituto de Economía y Planificación de la Universidad de Concepción-Talcahuano y Lota-Coronel aporta nuevos antecedentes para analizar la situación ocupacional del país. Con el fin de comparar períodos de características similares se considera la información disponible para los meses de Abril de 1968, es decir, se toma el período de un año anterior así las distorsiones derivadas de la variación estacional.

Fuerza de Trabajo
La fuerza de trabajo de esta zona aumentó considerablemente en los últimos doce meses. Alcanzó un nivel de 5,1%, bastante superior al que se registra para el promedio del país y sólo inferior al crecimiento de otras zonas. Como se ha dicho en oportunidades anteriores, este aumento tan extraordinario de la fuerza de trabajo en las ciudades se debe a la migración que producen estos centros más desarrollados sobre las áreas rurales.

El flujo migratorio, tradicionalmente acentuado, se ha acentuado últimamente por el aumento de la mano de obra que se busca en el campo a emigrar a zonas urbanas en busca de oportunidades de empleo. La fuerza de trabajo total por sectores económicos se muestra en el Gráfico N° 1.

La ocupación experimentó un aumento de 6.000 personas en esta zona, cifra que representa una tasa de crecimiento de 5,2%, lo que es bastante alta si se considera que la ocupación del país crece en un 2,6%. Este aumento está indicando claramente que la zona de Concepción-Talcahuano y Lota-Coronel al igual que el Gran Santiago, continúa absorbiendo tanto de población como de mano de obra. Junto al notable crecimiento ocupacional, es necesario destacar un mejoramiento de la mano de obra, pues se registra un aumento significativo en el número de personas ocupadas en la zona.

Ocupación por Sectores Económicos.

El crecimiento ocupacional de los sectores de bienes es de bastante trascendencia. Existen 3.000 personas ocupadas adicionales en estos doce últimos meses, lo que representa una tasa de crecimiento de 5,9%. Este aumento se debe principalmente, al notable crecimiento de la ocupación en el Sector Construcción que empleó 1.800 personas adicionales, o sea un 11,8%. Las actividades de Agricultura, Minería e Industria experimentaron un crecimiento moderado dándole empleo, en conjunto a 2.600 personas. (Ver gráfico N° 2)

Las actividades productoras de servicios experimentaron un crecimiento moderado, ofrecieron empleo a 2.600 personas. Es necesario hacer énfasis en este crecimiento que se debe sólo al crecimiento ocupacional extraordinario observado en el sector servicios ya que en el Comercio se registró una situación bastante especial pues tanto la fuerza de trabajo como la ocupación en términos absolutos, disminuyeron.

En la ocupación en las actividades de Almacén y Comunicaciones se registró un crecimiento considerable con una tasa de 7,3%.

Ocupación y Cesantía.

En el grupo de actividades productoras de bienes la cesantía disminuye de 11,8% a 11,8%. Se observan disminuciones muy importantes en los sectores de Agricultura, Minería e Industria. Sólo el sector industrial registra un mayor porcentaje de cesantes. En el sector servicios se observa también un volumen de cesantes considerablemente menor y en las actividades productoras de servicios prácticamente se mantiene el nivel de cesantes.

El efecto, en el grupo de actividades productoras de bienes la cesantía disminuye de 11,8% a 11,8%. Se observan disminuciones muy importantes en los sectores de Agricultura, Minería e Industria. Sólo el sector industrial registra un mayor porcentaje de cesantes. En el sector servicios se observa también un volumen de cesantes considerablemente menor y en las actividades productoras de servicios prácticamente se mantiene el nivel de cesantes.

El grupo de los que buscan trabajo por primera vez aún no han podido encontrar empleo a 5.200 personas. Infortunadamente de ellas no existe un desglose por estratos que permita hacer un análisis explicativo de la situación de dicha situación.

Los hechos más importantes que muestran las características ocupacionales en la zona de mayor crecimiento de la región del Bio-Bío, en las áreas urbanas, acompañado de un crecimiento considerable de la fuerza de trabajo.

El hecho que la cesantía haya mantenido su nivel a pesar de esto, está indicando claramente que la zona referida ha podido absorber considerablemente contingentes crecientes de mano de obra. Asimismo, esta situación señala que no se han resuelto los problemas tradicionales heredados del pasado; sin embargo, dado que se espera que el fenómeno de migración sea transitorio, es posible esperar una situación futura apreciablemente mejor, con una disminución considerable de la cesantía.

Finalmente, es necesario destacar que el aumento de la ocupación observado en esta zona es similar al que se observa en el Gran Santiago. Ello indica que, con excepción del sector agrícola, se está produciendo en el país un crecimiento generalizado.

GRAFICO N° 2
OCUPACION POR SECTORES ECONOMICOS
CONCEPCION-TALCAHUANO Y LOTA-CORONEL
(miles de personas en abril de cada año)

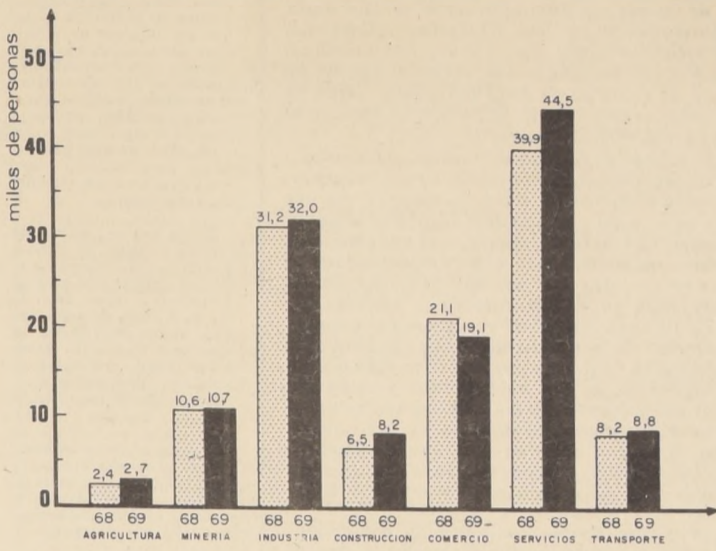

Fuente: Instituto de Economía y Planificación.

GRAFICO N° 1
FUERZA DE TRABAJO POR SECTORES ECONOMICOS
CONCEPCION-TALCAHUANO Y LOTA-CORONEL
(miles de personas en abril de cada año)

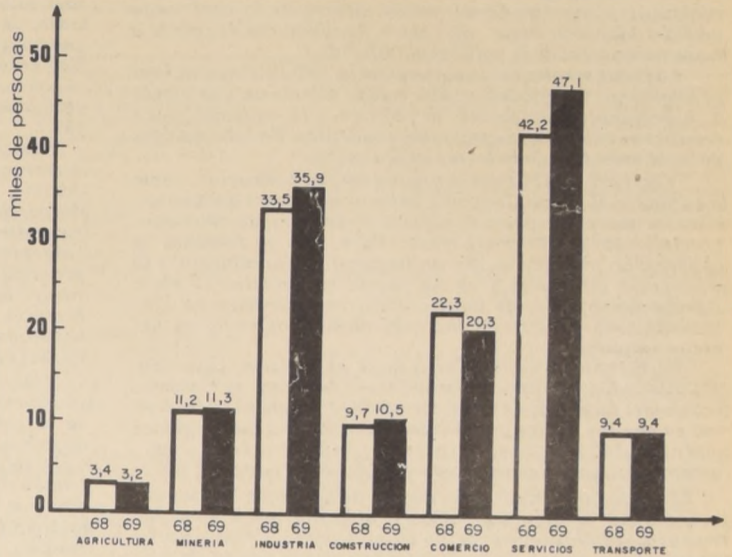

Fuente: Instituto de Economía y Planificación.

Bomberos de Nuñoa de Aniversario

MAÑANA CUMPLE 36 AÑOS de existencia el Cuerpo de Bomberos de Nuñoa y La Reina. Con este motivo ayer domingo se efectuó en el Teatro Dante, a

las 10,30 horas, una sesión solemne y repartición de premios por años de servicio y asistencia de voluntarios que por su constancia y sacrificio se han distinguido.

Prolongados aplausos recibió en esta oportunidad el voluntario Fernando Galazi, por sus extraordinarias dotes de eficiencia y sacrificio en favor de la comunidad, que a

pesar de sus muchos años de actividad aún participa y coopera en estas actividades.

Este nuevo aniversario encuentra al Cuerpo de Bomberos de Nuñoa y La Reina en un magnífico pie de eficiencia, con un moderno equipo y una muy bien disciplinada tropa de voluntarios, que supera a las 500 personas.

Nueva Editorial Creará la U.C.

Hugo Montes, Director del Centro de Perfeccionamiento Técnico del Magisterio, entregó y comentó su obra "De Platón a Neruda" (para un curso de Poética). El estudio gira alrededor de una evolución de la poesía a través de los siglos.

Es por ello que al presentarlo, Hugo Montes agradeció la "forma cuidadosa de la impresión" y el interés que han demostrado los especialistas, en el diálogo y el ahondamiento de los estudios sobre la poética.

El acto se realizará en la Sala del Consejo de la Casa Central de la U.C., con la asistencia del Rector de esa casa de estudios, Fernando Castillo; el Director General de Bibliotecas y Museos, Roque Esteban Scarpa, y otras autoridades educacionales y culturales.

La obra de Montes fue editada por el Departamento Editorial de la Vicerrectoría de Comunicaciones, que en la ceremonia dió a conocer un ambicioso plan de comunicaciones para este año.

MALA DISTRIBUCION.

Cristián Santa María, alto funcionario de la UC, señaló que el problema primero que enfrenta el Departamento en la escasa arrojada que tienen las publicaciones universitarias en las librerías de la Capital y la muy mala distribución de ellas. Por tal razón se buscó contacto con una editorial española, que ofreció sus servicios de impresión en ese país y una distribución para toda la América Latina. También ofreció la creación de un sello con el nombre de Universidad Católica. Ello no se ha realizado con entidades de Chile por los muy elevados costos y por la incipiente distribución con que cuentan las editoriales de nuestro país.

El Departamento, dijo Santa María, dentro de poco empezará a editar una revista informativa, ágil, moderna, y que cumple con todos los requisitos que hacen atractiva una publicación.

Todas las iniciativas responden a una política editorial destinada a dar salida a la producción académica de la Universidad, no sólo a nivel de profesores, sino también de los alumnos de la UC, y de autores ajenos a esa casa de estudios.

CAJA DE CREDITO POPULAR

San Pablo 2461 - 2471.
MAÑANA MARTES 27 de Mayo de 1969
GRAN REMATE DE ROPA desde las 9 horas adelante.
PRESTAMOS CONCEDIDOS EN SEPTIEMBRE DE 1968 CON VENCIMIENTO EN MARZO DE 1969.
SUCURSAL N° 4 POLIZAS N° 375.236. HASTA 378.857.
SUCURSAL N° 6. POLIZAS N° 610.901. HASTA 616.673.
HAY: Cortes de casimires, sedas, algodones etc. PAGO AL CONTADO.

Al fin

California New Orleans Washington D.C. Houston La Paz

Son posibles por la fabulosa Braniff

Nuevos destinos para llegar por Braniff. Mucho más comodamente. Y más divertido. Si, divertido. Por que no? Volar tiene que ser divertido. Braniff, la fabulosa, lo ha demostrado. Otras ciudades, más destinos. Nuevas, exclusivas razones para volar con Braniff.

Y ahora con crédito **BI EN FACIL EN AMPLIO**

Donde sea, en nuestro Continente, su Agente de Viajes le dirá: "Si, Braniff lo lleva también ahí."

editorial

Analizar el Mensaje Presidencial sólo como un documento expositivo de hechos o de propósitos gubernativos, que se pueden desglosar del conjunto para jugarlos independientemente, significa parcelar la aplicación de un programa que no admite semejantes subdivisiones, ya que está constituido por una línea coherente y coordinada de acción, dentro de la cual cada medida adoptada tiene una clara finalidad coadyuvante a la ejecución total de la política planificada.

Lo fundamental del programa de la Administración Frei es liberarnos del subdesarrollo, estado de retraso que afecta a lo económico, lo social, lo político y lo cultural, para remitirnos sólo a sus aspectos más salientes. En este sentido, pues, se orienta toda la labor del Ejecutivo.

Y se está cumpliendo con escrupulosa dedicación, como lo expone el Mensaje. No podía haber crecimiento económico si las fuentes principales de riqueza no eran impulsadas a un crecimiento sólido y vigoroso. Para ello se fomentó la explotación minera, se dio un impulso extraordinario a la producción industrial y se ha puesto en práctica el Plan Agropecuario, que, de aquí a 1980, transformará el agro retardatario en uno de los más dinámicos sectores del avance nacional.

Pero, este progreso no puede realizarse sólo con capitales monetarios y mejoramientos técnicos; el hombre, la persona humana, es su factor básico e insustituible. Por eso es que los planes gubernativos conceden a los renglones sociales del progreso una prioridad de primerísima magnitud, aunque siempre coordinada con el resto.

El ciudadano analfabeto, dentro de los viejos moldes de la sociedad tradicional, es poco más que un animal de trabajo. El Gobierno de la Democracia Cristiana lo comprende y siente de esta manera, y es a causa de tal acendrado convencimiento que su primera preocupación se orienta a solucionar el problema educacional.

Se crean, por lo tanto, las escuelas y otros establecimientos suficientes para que, en 1968, la matrícula de instrucción básica y media se eleve a 2.204.000 plazas, contra 1.690.000 de 1964; 238.000 personas, además, se incorporan a la enseñanza de adultos, aparte de los 26.000 alumnos — el triple que en 1964 — que figuran en los cursos de perfeccionamiento sostenidos por INACAP y que favorecen a los obreros que desean mejorar su preparación para ponerse a tono con las exigencias de la producción moderna. En la enseñanza superior, 1968 muestra el record de matrículas, que suben a 61.200 desde las 35.280 de cuatro años antes. Gran parte del costo — por no decir su totalidad — de la ampliación de la educación universitaria es financiada con aportes fiscales.

Fuera de todo lo anterior, como hay niños y jóvenes cuyas familias no pueden costearles sus estudios, organismos del Estado otorgan 30.000 becas al sector medio y 577.000 almuerzos y 1.175.000 desayunos escolares, que posibilitan la asistencia a clases de millares de estudiantes que, de otro modo, quedarían al margen de toda instrucción, como ocurrió durante tantos años en Chile.

El Desarrollo Nacional en el Mensaje

Pero, el niño que estudia, el hombre que trabaja, la madre que realiza las tareas del hogar requieren gozar de una salud compatible con estas labores. Este flanco, por lo tanto, de la preservación de fuerza laboral y de sus futuros componentes, fue objeto de atención especial de parte del Gobierno. De esta manera, la inversión en los servicios de salud aumenta — medidas en moneda de igual valor: E° de 1968 — de 77 escudos en 1964 a 115 en 1968, es decir, un alza de 48%.

La vivienda es otro de los elementos fundamentales para conservar el rendimiento físico y mental del individuo. Ocurrió, pues, a este efecto, la planificación gubernativa otorgando una importancia especial al problema. En los cuatro años de la actual Administración se han dado soluciones habitacionales — o sea, viviendas definitivas, provisionales o sitios urbanizados — a 312.000 familias, integradas por 1.800.000 personas. Por primera vez en la historia nacional, la entrega de habitaciones o sitios ha superado al aumento vegetativo de la población que, en el mismo lapso, fue de 830.000 habitantes.

Dotado, así, el pueblo de fuentes de trabajo, educación, salud y vivienda, dispone del status básico para la liberación de su personalidad y el ejercicio, libre de temores, de sus derechos. Pero no se ha esperado que este despertar popular surja sólo de manera espontánea, muy por el contrario, a través de un extraordinariamente concreto esfuerzo, se dictaron las leyes pertinentes que facilitan la formación de sindicatos — sobre todo en la agricultura —, centros de madres, juntas de vecinos, cooperativas y organizaciones sociales y comunitarias de toda naturaleza, en que la acción mancomunada multiplica la fuerza con que el pueblo puede imponer la consideración de sus necesidades y, muy en especial, una mejor participación de los sectores asalariados en la distribución del ingreso, demandas en las que el Gobierno ha secundado con decisión a los trabajadores — dentro de las posibilidades de la economía nacional —, como una forma de llevar justicia y equidad al desarrollo de la colectividad.

Muy a grandes rasgos hemos examinado la secuencia de aplicación del programa gubernativo de desarrollo que el Presidente de la República esbozó ante el Congreso con su quinto Mensaje constitucional. Puede verse, no obstante, apreciar, a través de esta enumeración tan generalizada, la existencia de un propósito firme, coordinado e insubornable de impulsar el crecimiento nacional, creando las bases para que esté en condiciones de autofinanciarse y, muy singularmente, de distribuir adecuadamente los frutos logrados entre toda la población que participa en generarlos. El desarrollo es uno solo y no puede encerrarse en compartimientos estancos, como el económico, el social o el político. Tiene que producirse en forma paralela y correlacionada, porque de otra manera carece de consistencia y esteriliza todos los esfuerzos gastados en promoverlo.

La Semana Económica

PERISTENTE AUQUE BURSÁTIL. —La semana del 19 al 23, que sólo tuvo cuatro días hábiles para el mercado de valores, mostró una firmeza extraordinaria en la cotización de casi todos sus títulos, registrando un alza general que significa ganancias de gran consideración para los principales papeles.

Este hecho puede conducir, en los días próximos, a que se detenga en parte el ritmo de crecimiento de los precios de valores mobiliarios; en efecto, inversionistas que desean hacer efectivas sus ganancias pueden dar órdenes de ventas que no dejarían de influir sobre las cotizaciones. Sin embargo, como el volumen operado es alto, de ningún modo puede precisarse, por la razón anotada, una baja general. Cuando más, habrá un moderado compás de espera, para continuar luego con buenos nuevos repuntes de las acciones.

Todo esto es dable de prever porque la Bolsa examinó con detención el Mensaje Presidencial y pudo percibirse a través de él de las condiciones de solidez en que se desenvuelve la economía nacional. Hasta antes de que el Presidente afirmara categóricamente que el Producto Nacional está subiendo a una tasa de 5,3% anual, en la Bolsa se hacía caudal de las informaciones provenientes de la SOFOFA, en que se habla de una reducción del ritmo productivo y de las ventas de las principales industrias.

Ahora se tiene la certeza de que estos antecedentes pesimistas eran falsos, y se cree en las afirmaciones del Jefe del Estado, como lo demuestra el hecho de que las cotizaciones de acciones bancarias, industriales, comerciales, textiles, mineras

y de todos los rubros transados, subieron verticalmente los días 22 y 23 de mayo, es decir, desde el instante en que el mercado absorbió el Mensaje, que fue sometido a examen y comprobaciones exhaustivas, como son de costumbre, entre los inversionistas, siempre tímidos para colocar sus capitales.

Pese a las apreciaciones negativas, como las ya recordadas de la Soc. de Fomento Fabril, el mercado de valores, por otra parte, desde fines del año pasado viene mostrando una tendencia consolidada hacia el alza de las cotizaciones; por eso es que las buenas noticias, como las contenidas en el Mensaje, tienen una influencia tan inmediata y efectiva en sus transacciones.

LOS MERCADOS DEL COBRE. — En su edición del 2 de presente, "The Financial Times" publicó un comentario sugiriendo a los compradores de cobre que se abstuvieran de hacer pedidos, con el objeto de provocar una baja en los precios. Esta recomendación fue transmitida por las agencias cablegráficas, que siempre están dispuestas a sumarse a cualquier acción que tienda a debilitar los precios del metal rojo. Esta actitud se debería a que esas publicaciones y agencias tienen influencias de los grandes usuarios.

El llamado en cuestión no dejó de tener algún éxito y así como desde el lunes 5 de mayo, primer día de actividad del Metal Market de Londres posterior a la publicación del Financial Times y su correspondiente divulgación oficiosa, el precio del cobre bajó a 62 centavos, llegando el día 6 a su cotización más baja del mes, o sea 59.3 centavos.

Pero, pronto, los especuladores del mercado de valores que se ven obligados a vender sus títulos de cobre, por los efectos negativos del Mensaje, se ven obligados a comprarlo en el mercado de valores, lo que provocará una alza en los precios del metal rojo.

La sorpresa que se produjo en el mercado de valores, al fin de cuentas, no vino de los cambios de precios de los valores, sino de la influencia que el Mensaje tuvo en el mercado de valores.

Todo parece indicar que este alza en los precios del cobre, que se registró los días 22 y 23 de mayo, no es sino el resultado de la influencia que el Mensaje tuvo en el mercado de valores.

No hay razones para pensar que esta cotización del metal rojo, relacionada con la cotización de su conversión en cobre, sea una anomalía. Anoncando, Establecimiento de Minería, la cotización de los metales preciosos en el mercado de valores, en Nueva York, que en el año 1968 se vendieron a un precio de 100 dólares por onza.

IMPORTACIÓN NOROCCIDENTAL DE CALZADO. — Durante el año 1968 se vendieron en Chile 1.000 millones de zapatos, de los cuales, 66.000.000 fueron de cuero y similares y 207 millones de otros tipos de zapatos, todos de fabricación interna. Los zapatos de cuero restantes fueron importados.

De estas importaciones, la cuota más importante la corresponde al Japón, que aporta 126.000.000 de pares de zapatos, por Italia con 60.000.000, por Francia con 28.000.000, por España con 13.000.000, por Alemania con 10.000.000, por Corea del Sur con 5.000.000, por Gran Bretaña con 3.000.000, por Suecia con 2.000.000, por Suiza con 2.000.000, por Argentina con 1.000.000, por Colombia con 500.000, por Ecuador con 500.000, por Perú con 500.000, por Uruguay con 500.000, por Venezuela con 500.000, por México con 500.000, por Cuba con 500.000, por Haití con 500.000, por Santo Domingo con 500.000, por República Dominicana con 500.000, por Puerto Rico con 500.000, por Guayaymas con 500.000, por Aruba con 500.000, por Curazao con 500.000, por Guayana Francesa con 500.000, por Guayana Británica con 500.000, por Guayana Neerlandesa con 500.000, por Guyana con 500.000, por Surinam con 500.000, por Guayaymas con 500.000, por Aruba con 500.000, por Curazao con 500.000, por Guayana Francesa con 500.000, por Guayana Británica con 500.000, por Guayana Neerlandesa con 500.000, por Guyana con 500.000, por Surinam con 500.000.

Sangre más Allá de los Andes

Por el Reportér 7.

Hasta hace poco, los viajeros que llegaban de Buenos Aires bajaban del avión diciendo:

Ese sí que es país... Reina la disciplina más absoluta y se mantiene el orden más estricto... No hay lios universitarios, nadie se toma las escuelas... no se producen incidentes con la policía y todo el mundo está feliz.

Ahora no podrán decir lo mismo.

Nueve de las diez universidades nacionales argentinas y dos de las escuelas de Buenos Aires han sido cerradas por las autoridades. La capital y Rosario, que es la segunda ciudad del país, están prácticamente paralizadas, mientras los sindicatos de Buenos Aires preparan una huelga general destinada a detener nada menos que el curso normal de todo el país.

El trágico balance arroja tres muertos — a bala, centenares de heridos y cientos de detenidos durante los 10 días que duran ya los choques entre estudiantes y policías.

Don Juan Carlos Onganía está viviendo en estos nerviosos momentos el período más delicado desde que llegó al poder el 28 de junio de 1966, haciendo discretamente a un lado al viejo Illia.

Y la agitación no sólo se produce en Buenos Aires y en Rosario.

Ahora se ha agregado Santa Fe, con lo cual los tres centros portuarios más grandes de la república vecina están hechos una verdadera caldera del diablo. Los jeeps y los carros policiales circulan velozmente por las calles, en medio de la expectación del público, haciendo sonar sus sirenas y poniendo una nota de inquietud que parecía privilegio, hasta estos momentos, de París, Caracas, Maracaibo, Nueva York, Los Angeles, Berlín, Londres... Santiago.

Como si fuera poco, los empleados, atemorizados no acuden a las oficinas y las tiendas están vacías. Los propietarios de taxis y autobuses han tenido que manejar personalmente sus máquinas, porque los choferes se niegan a arriesgar la vida realizando los recorridos habituales.

Un diario dice "Argentina está con el dedo en el gatillo".

Los viajeros que llegan desde Santa Fe cuentan que las calles de la ciudad están virtualmente desiertas y que los comerciantes del centro cerraron las puertas de sus negocios "por razones de seguridad". Funcionan tarde, mal y nunca el correo, las comunicaciones y los servicios ferroviarios.

Tanto el sector "rebeldes" como el "moderado" de la poderosa Confederación General del Trabajo, que en otro tiempo estuvo controlada por los peronistas y que ahora se mantenía vigilante, pero silenciosa frente al Gobierno de Onganía, está estudiando en estos mismos momentos, a puertas cerradas, la declaración de huelga general.

El general Presidente aplastó ya en sus primeros días de gobierno, la oposición estudiantil y la agitación obrera. Pero en esa ocasión actuó por separado: primero los universitarios y después los trabajadores.

Ahora, por primera vez, ambos bandos actúan de común acuerdo y avanzan tempestuosamente y al mismo tiempo por las tres ciudades más importantes del país del tango.

En dos palabras, los sonriseros viajeros que iban a tomar cerveza "Cristal", a bailar una milonga y a escuchar un tango de Gardel, para huir de la agitación en que estaba sumido Santiago, tendrán que pensarlo dos veces antes de hacer sus maletas y saltar los picachos cordilleranos.

Porque si aquí es peligroso caminar a la una de la tarde por las calles del centro, allí hay que ser un verdadero gimnasta diplomado para hacerle el quite a las balas en estos belicos momentos.

Todos hemos participado de estos sueños, en nuestra época, y no me sorprende que las nuevas modas lúdicas tengan una gravedad especial. Salvo en un extraño: que han ido desplazando casi totalmente a los otros juegos, hasta sola nota. Y esta nota se prolonga... ¿En la casa? ¡A leer historietas!... de balas en la televisión!

Ahi está lo grave. Revistas y canales de televisión — incesantemente patrocinados por las universidades — nos están dando una imagen absolutamente negativa del hombre. ¡Que idea se forman del mundo mentalidades tiernas! Sólo crueldad, sadismo. Y el mismo mensaje de ley del más fuerte es la que vale. Y cuidado: los asesinos andan siempre de tener aspectos de caballeros. Si esa es la vida, es natural que los niños desarrollen imaginación para ponerse a cubierto de traiciones y de crímenes.

Política de Desarrollo Social

La acción de la Consejería Nacional de Promoción Popular se proyecta hacia tres campos específicos, en conformidad a los principios que le dieron origen, y que analizamos en artículos anteriores: hacia los organismos de Gobierno, hacia las instituciones privadas de promoción, y hacia el sector marginal (grupos socio-comunitarios, socio-gremiales y socio-económicos).

Respecto a los organismos de Gobierno, la Consejería opera como un instrumento destinado a orientar, promover y encausar las acciones sectoriales del Estado. hacia la superación de la marginalidad dentro de un cuadro programático de desarrollo social. La coordinación de la Consejería con los demás organismos gubernamentales cuya acción incide en el desarrollo social pretende estudiar los cambios estructurales, orgánicos y jurídicos que permitan la presencia del pueblo organizado en cada etapa de los proyectos que se programan y ejecutan conjuntamente con el Estado.

Se ha conciliado así la acción de los organismos del Estado con la iniciativa directa de las organizaciones de la comunidad, procurando la participación de estas en la ejecución de obras concretas de interés común. Esta iniciativa permite que se ejecuten, en forma creciente, programas de autoconstrucción de viviendas y equipamiento de infraestructura: construcción de caminos, vecinales; obras de saneamiento; forestación y arborización; construcción de calzadas y arreglos de aceras; electrificación e instalación de telefonos; construcción y manejo de postas de primeros auxilios; construcción de salas de clases y escuelas completas; construcción de muelles, desembarcaderos y obras de contención de ríos y canales, para prevenir la inundación de las poblaciones ribereñas; construcción de sedes sociales y talleres artesanales; construcción de plazas de juegos e instalación de campamentos de verano, etc.

Respecto a las instituciones privadas de promoción, cabe destacar que el Gobierno reconoce la importancia de la labor que realizan aquellas. Es necesario considerar que la iniciativa privada fue precursora en las actividades de carácter social, habiendo contribuido, de manera destacada, a desarrollar las organizaciones propias de la comunidad popular. La Consejería Nacional de Promoción Popular estimula la iniciativa privada cuando ésta coincide con el aspecto social de la política de desarrollo global del Gobierno. Incluso la Consejería ha llegado a establecer convenios con estas instituciones.

Existen, además, razones de carácter doctrinario para que el Estado mantenga una relación con la iniciativa privada en el campo promocional. Los organismos privados de promoción y las organizaciones populares de segundo y tercer grado constituyen, para la tarea promotora del Estado, un medio que evita una acción vertical y estatista. Porque en aquellos niveles donde

sólo debe operar el liderazgo de la propia comunidad, la presencia de funcionarios del Estado implicaría riesgos, ya que podrían entorpecer la libre maduración de los líderes y las organizaciones populares, limitando sus iniciativas. Cuando su labor es circunstancial, puede considerarse como supletoria, pero podría llegar a ser lesiva para el desarrollo democrático de la comunidad en el caso de que dicha acción se sostuviera injustificadamente.

La Consejería estimula la coordinación de las instituciones privadas de promoción para facilitar el diálogo y las relaciones entre ellas y el Gobierno.

Aunque las dos funciones arriba señaladas inciden en el campo de la marginalidad, la Consejería tiene, además, una acción directa, destinada a impulsar la organización

popular; poner a su alcance la capacitación, los servicios técnicos y las asesorías que las organizaciones requieren para perfeccionarse y ser eficaces; coordinarlas con los organismos del Estado y particulares vinculadas con el desarrollo social; y estudiar programas concretos con la participación activa de la comunidad.

Hemos dado así una visión global de la labor que, en la materialización de la política de desarrollo social del Gobierno, ha venido realizando la Consejería Nacional de Promoción Popular, y que fuera reseñada por el Jefe del Estado en su último Mensaje. Sólo nos cabe señalar que la ley destinada a institucionalizar este organismo fue recientemente aprobada por la Cámara de Diputados, encontrándose en espera de su segundo trámite constitucional, que deberá realizarse en el Senado.



La Luna: Una Falsa Novela

Ambos canales de televisión decidieron complementar las exhibiciones directas de la salida del Apolo X con breves charlas a cargo de especialistas norteamericanos. En general, las explicaciones no sorprendieron demasiado, se ha escrito mucho sobre el tema... pero dos observaciones de un profesor a una pregunta del periodista iluminaron un problema que viene agitando a la prensa desde el comienzo mismo de los viajes espaciales: la carrera entre Rusia y Estados Unidos.

El profesor norteamericano declaró que el hecho que EE.UU. llegara primero con un hombre a la Luna no suponía superioridad científica sobre la URSS. Opinaba que el costo de un proyecto de esta naturaleza era tan elevado que simplemente no veía motivos para que dos naciones pagaran el doble para hacer la misma cosa. Según el profesor, expresa o tácitamente, con el desarrollo de los proyectos espaciales se fue produciendo una especialización. Rusia habría "concedido" a EE.UU. la Luna, para dedicarse, a su vez, al resto del sistema planetario. Esta especialización le parecía tan obvia, agregó, que no descartaba la posibilidad de un convenio entre ambas potencias.

Por otra parte, el profesor mostró un entusiasmo más bien moderado sobre las ventajas de hacer llegar a un hombre a la Luna. La Luna, dijo, sólo presenta, hasta el momento, una ventaja sobre una estación artificial automática: permite disponer de un observatorio astronómico con visibilidad completamente superior por la ausencia de atmósfera. Montar un observatorio astronómico en una estación orbital supone el obstáculo, casi insuperable, de un índice de movilidad muy fuerte y mal conocido; la luna, en cambio, ofrece un terreno estable y una rotación conocida. Y eso es todo.

Esta exposición puede decepcionar a los aficionados a la ciencia ficción que se exaltan con la conquista del espacio, esperando descubrimientos espectaculares. Pero lo cierto es que la Luna es una inmensa masa desierta cubierta de piedras, y que una base en ese terreno será tan fantástica como una base en la Antártida. No aportará nada a la imaginación y mucho a la radioastronomía y, tal vez, a la meteorología. Excluyendo los aspectos propiamente novelescos de los primeros viajes espaciales, la exploración interplanetaria será una aventura estrictamente científica, con el mismo grado de emoción que la investigación en los laboratorios.

Corriendo el riesgo de escandalizar, se puede pensar que, después del primer alunizaje, el espacio dejará de ocupar la primera página de los periódicos y la atención de la opinión pública. Lo que vendrá después, pertenece a los instrumentos.

temas del momento Juegos Infantiles

Los juegos infantiles están cambiando. En los patios de "los chicos", en los liceos, han ido pasando de moda las bolitas, el pillaré, el par de lomos, la escond'na. El paco-ladrón huye obsoleto, derrotado por nuevas formas de persecución y violencia. En las cabezitas infantiles de hoy se mueven otros fantasmas, azuzados por la televisión y las revistas de historietas.

Se deslizan subrepticamente, asoman la cabeza tras un poste o una esquina y disparan con un dedo convertido en ametralladora. ¡Ráfagas mortales! Luego se arrastran como culebras y disparan, ocultos tras un pañuelo hecho antifaz. Están viviendo en el mundo de los sueños, como vivimos nosotros. Cada cual se cree un llanero solitario, un superman de alto poder destructivo. Cada cual va viviendo su propio sueño sin percatarse de los ajenos. Es la mágica locura de la infancia transfigurando el mundo real. Las escaleras son cerros; los otros niños son malos a los que hay que aniquilar rápidamente, a toda velocidad, antes de ser asesinados por ellos.

Vuelven a clases, donde lentamente se van desprendiendo de los ensueños, y después saltan de nuevo a la aventura, a hacer cabriolas magníficas en caballos invisibles, en aviones simbolizados por los brazos extendidos, a manejar autos prodigiosos que tienen hasta ametralladoras.

El Mensaje Presidencial en Otro Foro

Hamilton Arnello Guastavino

Primera Intervención

En nuestro país, quizás el deporte más practicado sea el de criticar al Gobierno, y es lamentable que una cuenta tan completa, elevada y realista, de tanta responsabilidad y tan honesta como la que me ha dado el Presidente Frei haya sido objeto, el mismo día, pocos minutos después de haberla leído, de una clase de comentarios adversos. La verdad es que en esta Administración se han exagerado la crítica y la oposición al Gobierno, y desde la extrema derecha hasta la extrema izquierda, por encima de las posiciones ideológicas, todos se han puesto de acuerdo para hacer más difícil la tarea de gobernar.

Debo discrepar con el senador Hamilton. En su Mensaje el Presidente de la República tiene la obligación constitucional de indicar la marcha política y administrativa de la Nación, de lo realizado en el año inmediatamente anterior al 21 de mayo. Pues bien, lo que ha hecho en esta oportunidad ha sido hablar no de los resultados de un año, sino de lo hecho en cuatro años.

Yo propongo que recapitemos un poco lo que iniciáramos conversando en el foro del jueves pasado. Dijimos que en el PDC se estaba produciendo una erosión política, que había una crisis que el senador Hamilton trató de minimizar. Yo me permití insistir que la situación era de mucho más importancia. Dije que en el seno del PDC hay una cantidad importantísima de gente militante, sencillos y modestos, representantes de los sectores laborales, juveniles, de trabajo, de profesionales que en este país aspiraban a una transformación, a un cambio, que creían que se iba a realizar con el Gobierno de la Revolución en Libertad.

Es evidente que un programa como el del Presidente Frei, que tiende al desarrollo económico del país, al progreso social, a la organización popular y a la participación de la comunidad en las tareas de gobierno, no se puede realizar en cuatro años. Lo que hay que medir es lo que se ha realizado en estos cuatro años.

El Mensaje es un alegato apasionado, a menudo injusto, aun cayendo en hechos inexactos en cifras enojadas y aun cayendo en grandes contradicciones. Las injusticias que contiene el apasionamiento que se observó en su lectura, obedecen mucho más a una persona movida por un criterio político que a un estadista.

Se ha constituido, y también es un hecho político, el MAPU, movimiento de este importante sector del PDC que postula y que seguirá luchando por materializar estos cambios y estas transformaciones junto a los sectores de la izquierda chilena.

La derecha se opone particularmente al costo y al financiamiento del desarrollo social, se opone a la Reforma Agraria porque hiere sus intereses. Por otro lado, la izquierda tradicional juzga el cumplimiento del programa, no en relación a lo que el Presidente ofreció, sino con lo que ellos habrían hecho si se les hubiera dado la oportunidad de ser Gobierno.

Siempre se ha dicho que el Presidente de la República es una especie de prisionero, que tiene difícil acceso a la verdad, que los grupos que están cerca de él le ocultan muchas veces los hechos y esto puede ser mucho más real cuando es un solo partido el que está hegemonizando y monopolizando el Poder.

Existente un proceso inflacionario que el Presidente ha tenido que proclamar como una derrota suya en el mensaje del jueves, y que talvez este proceso inflacionario sea, pudiéramos decir, la prueba de una actitud política, social y económica de un Gobierno determinado.

El Presidente Frei resume la situación en que se encuentra el país, diciendo que Chile comienza a dejar atrás su condición de sociedad tradicional, para convertirse en una democracia de participación que está en el umbral de una sociedad industrial.

Para mí aun así, hay ciertas inexactitudes que pueden explicarse y ellas son en la agricultura, en la minería, en el trabajo, etc.

Yo quiero decir enfáticamente que la oposición de la derecha es una oposición reaccionaria, y es una oposición de la derecha política, ya que la derecha económica, en este país, está viva y coleando. La oposición de la izquierda es una oposición severa, seria, que simplemente toma en sus manos lo que ocurre por todo Chile y que representa una frustración a manos de este Gobierno.

Posteriormente resume en su Mensaje el aumento del desarrollo económico, la disminución de la deuda externa, el aumento de las exportaciones, la gran inversión en el cobre que alcanza a 767 millones de dólares, plan del crecimiento de la agricultura que es del 4,1' anual contra el 1,8', que se registraba antes, a pesar de la sequía, etc., y por último define los logros alcanzados en la Reforma Agraria que doblan los resultados del año anterior.

Si consideramos en Agricultura, y en este error ha incurrido también Juan Hamilton, el Presidente dijo que antes del crecimiento acumulativo anual era de un 1,8', y que ahora es del 4,1'. Esto no es exacto, la verdad es muy diversa. La verdad es que ha disminuido el crecimiento de la Agricultura a un límite inaceptable. Si consideramos su relación con el producto nacional, ha bajado del 12%, que tenía antes, al 10%. Ha bajado también, si consideramos que el déficit de alimentos en Chile ha subido del 15% a un 35%.

Hoy he recibido un folleto de Tomic que dice: "Tomic, revolución chilena y unidad popular". Y permítame el sr. Hamilton decirle: si son las palabras de un DC que no ha renunciado ni que se ha ido al MAPU y que dice: "Por qué no hicimos la revolución". Las razones son varias e importante, dice Tomic: "porque en mi opinión, el programa de Gobierno ofrecido en 1964 ha tenido una contradicción fundamental. Ella es que mientras el programa de desarrollo social ha impulsado los cambios al concientizar los cambios, el programa de desarrollo económico no sólo fue apoyado en la estructura capitalista de alto nivel, sino que en aspectos importantes, la ha rebastado".

Segunda Intervención

En primer lugar, quiero contestarle al Sr. Arnello. Dice que el Presidente en su Mensaje estaría faltando a la verdad. Póngase en el caso del Presidente de la República. El dice esto en un foro político, en que nos contradicimos y venimos a plantear nuestros puntos de vista. El Presidente no está en esta situación. El Presidente lo está hablando a Ud. señor telespectador, a la Nación, ante el Congreso Pleno y frente a la Historia que lo va a juzgar. Ud. cree que el Presidente faltaría a la verdad, al dar datos tan importantes y decisivos sobre la marcha económica de la Nación?

Yo quiero referirme a un emplazamiento que me ha hecho el Sr. Hamilton. Yo la cifra la tomo de un informe de la CEPAL, con fecha 5 de marzo de 1969, que sostiene, precisamente, cifras distintas de las expuestas por el Presidente de la República, y que indican que la tasa de crecimiento para el año 67-68 en agricultura es de menos de 4'. Pero no sólo ahí está la diferencia, sino que respecto al producto total de Chile este estudio señala que, del año 60 en adelante, años del Sr. Alessandri, el crecimiento del producto global chileno fue de un 5,4', y durante los años del Gobierno DC, en el periodo 66-67, fue de 2,1', es decir, no soy yo el que está desmintiendo al sr. Frei, sino que es el Consejo Económico y Social para América Latina.

Es estremecedor comprobar que la deuda pública y externa alcanza ya a 200 dólares por habitante.

El amigo Guastavino habla de la erosión política dentro de la DC. Yo he estado recorriendo el país y otros dirigentes nacionales lo han recorrido en toda su extensión. El Partido está más fuerte, más decidido que nunca en estos momentos que, más que difíciles, son dolorosos. Los que se han ido, ya han formado otra sección política. Por lo demás, es conocido el destino de todas estas fracciones políticas. En esto el PC tiene su amarga y nutrida experiencia. En la Unión Socialista Popular se fueron seis diputados y un senador. Ninguno de estos parlamentarios que fueron a la reelección recorrieron el favor popular y todos hoy están fuera del Congreso.

No es el sistema de tenencia de la tierra, y eso está demostrado, lo que ha producido la ruina de la agricultura y la crisis en que se encuentra. Precisamente el área reformada produce menos de lo que producía antes una área no reformada.

No estoy de acuerdo con Ud. señor Arnello. No son esas las razones por las cuales se producen los estancamientos, sino el conjunto de factores que han sido amparados por la derecha tradicional chilena y que han significado amparar los intereses creados por los grandes monopolios norteamericanos, extranjeros, y nacionales, por los grandes tenedores de la tierra y por todas aquellas empresas que se han enriquecido. Esta situación es desgraciada para muchos chilenos, pero no es desgraciada para los que profitan en el Partido Nacional, los grandes tiburones que se han comido a millones de sardinas, sardinas que están despertando y que no creen ser detenidas en su insurrección.

Yo celebro por otra parte que el diputado Guastavino esté llevando a los DC y que lea a Tomic. Pero no me parece serio extrañar y sacar del contexto general del diagnóstico que Tomic está haciendo. No es este un diagnóstico del Gobierno del Presidente Frei, ni de lo que ha ocurrido en estos cuatro años, sino de la sociedad chilena que la pinta por lo de más con características trágicas. Podría decir que en ese mismo folleto se señala a este Gobierno como el mejor en muchos años.

Pero las contradicciones del Sr. Frei van mucho más allá. Reconoce en un párrafo de su Mensaje que la inflación no ha sido posible contenerla y la imputa a los mayores costos en la industrias privadas y a los mayores gastos fiscales que supone una política de reajustes. La verdad es que los mayores gastos fiscales no son sólo producto de los reajustes de sueldos y salarios, sino que son producto de tantas "tras actuaciones de Gobierno" son producto de la mayor cantidad de empleados públicos, son producto de los gastos improductivos del Gobierno mismo. Son producto, por ejemplo, de los enormes gastos en algunas reparticiones fiscales, de las pérdidas de la empresa estatales.

El sr. Hamilton sabe muy bien que no estoy sacando extracto de Tomic. Quiero decir, que critico de todas maneras al sr. Tomic porque él ha sido partícipe de esta política y él hoy viene a levantar la voz respecto de este tipo de problemas. Pero permítame repetir que el sr. Tomic dice cosas curiosas como estas: "La política de garantía y estímulo al capital nacional y de promoción de las inversiones extranjeras, bajo regímenes legales de franquicias y privilegios, ha sobrepasado ya el límite de lo tolerable". Lo dice el sr. Tomic para los cuatro años y tanto de Gobierno, sr. Hamilton.

En el planteamiento económico yo creo que el Presidente fue muy claro. Este país está creciendo a un ritmo del 5,3' anual; ese es el producto geográfico bruto y en el programa de gobierno se consultaba un crecimiento de ese orden.

Todo esto, reconocimiento de la mayor inflación que producen los gastos fiscales; el Presidente olvida en otro párrafo de su Mensaje que ese mayor gasto fiscal, que el mismo señala en cifras globales, con un 73', es otra de las grandes realizaciones de la Democracia Cristiana, porque le ha permitido tener su propia posición y su propio desarrollo.

Se dictó en Chile la ley 16.528, en agosto del año pasado, y se aprobó con los votos unidos de DC y PN. Su partido, sr. Hamilton y el Partido Nacional votaron juntos, uniéndose sus mandatos en el Parlamento. Se trata de una Ley para estimular las exportaciones. Ahora bien, entre enero y octubre de 1968, esta ley operó en forma ineficaz, perdiéndose 118 millones de escudos. Los empresarios se repartieron 118 millones de escudos y se trata de los grandes empresarios. El Fisco los devolvió con nuevos impuestos. Son 567 firmas, pero sólo 27 de las 567 se apropiaron de \$ 88.650.632 con 85 centesimos. Es decir, el 64,81 % del total de la torta.

Al Gobierno Frei hay que juzgarlo por la meta, y no por lo que haya ocurrido antes o por la herencia que le dejaron a este país. Arnello sostiene que el Presidente falta a la verdad. Otros gobiernos como el del Sr. Alessandri dejaron al país al borde del 40' y con una inflación proyectada.

Respecto a una afirmación del diputado Guastavino sobre cuales eran las causas de la inflación, yo me he referido, en primer lugar, a las que señalaba el Presidente como causas de ella. Yo no quiero decir que la inflación se deba sólo a eso. Es más, y entre las contradicciones señaladas y entre los puntos dignos de ser desenterrados del Mensaje, tenía anotado tratar el problema de la Minería.

El problema sería saber quienes son los que exportan más en este país. Por ejemplo, la Cia. Manufacturera de Países y Cartones de Jorge Alessandri se llevó en la devolución de impuestos una cantidad apreciable. Y yo le pregunto a los telespectadores—¿cuando en su vida le han devuelto al obrero, al empleado o al profesional, un peso de impuestos?

Por otra parte, son muchas las leyes del Presidente Frei que duermen desde hace cuatro años en el Senado, donde jamás él ha tenido mayoría. Ahí están las leyes normativas, que se las dieron al anterior gobierno y que sólo sacó un tercio de la votación del país. Ahí están las leyes que sacó la más abrumadora mayoría en las urnas. Ahí está la Promoción Popular, recién aprobada por la Cámara de Diputados, en un segundo intento del Gobierno. Ahí está la Reforma Constitucional, aprobada por todos los sectores, pero durmiendo en el Senado. Ahí está la Reforma a Las Sociedades Anónimas, ahí está la Reforma Bancaria y podría seguir enumerando.

Considero que en el Mensaje, el Presidente esquivó la realidad. Sostuvo haber estado largos años estudiando los problemas, sobre todo el de la Gran Minería del Cobre. Los que escuchamos el Mensaje, le oímos decir que habían sido veinte largos años. Pues bien, eso lo llevó a celebrar convenios que firmó por veinte años y que los proclamó como solución definitiva. Pero a los cuatro años ha tenido que volver sobre el problema.

El Mensaje del Presidente Frei habla del cobre. ¿Es que ya nadie en Chile puede dejar de hablar del cobre? También se habla de la derecha ha entregado irónicamente la Patria al imperialismo norteamericano. Por cada litro de cobre que sale de un puerto chileno a EE.UU., ayer con la derecha, hoy con la DC, se va un pedazo de escuela, un pedazo de hospital, de las viviendas. Se va el precio del destino nacional. Ese es el problema.

Tercera Intervención

Yo no voy a insistir en las cifras, porque estas se pueden barajar de una u otra forma, pero realmente, y en el fondo del asunto, lo que le está doliendo al sr. Arnello, como representante de la derecha, es el cambio, no en la política agraria, sino particularmente en la Reforma Agraria.

Lo importante es que la primera parte de la Reforma Agraria se hizo, y hemos llegado a dos millones de hectáreas, de las cuales, un millón doscientas mil estaban abandonadas y mal cultivadas.

El Mensaje del Presidente Frei habla del cobre. ¿Es que ya nadie en Chile puede dejar de hablar del cobre? También se habla de la derecha ha entregado irónicamente la Patria al imperialismo norteamericano. Por cada litro de cobre que sale de un puerto chileno a EE.UU., ayer con la derecha, hoy con la DC, se va un pedazo de escuela, un pedazo de hospital, de las viviendas. Se va el precio del destino nacional. Ese es el problema.

Por otra parte, son muchas las leyes del Presidente Frei que duermen desde hace cuatro años en el Senado, donde jamás él ha tenido mayoría. Ahí están las leyes normativas, que se las dieron al anterior gobierno y que sólo sacó un tercio de la votación del país. Ahí están las leyes que sacó la más abrumadora mayoría en las urnas. Ahí está la Promoción Popular, recién aprobada por la Cámara de Diputados, en un segundo intento del Gobierno. Ahí está la Reforma Constitucional, aprobada por todos los sectores, pero durmiendo en el Senado. Ahí está la Reforma a Las Sociedades Anónimas, ahí está la Reforma Bancaria y podría seguir enumerando.

El primer año de puesta en marcha, nos significó 50 millones de menor entrada para Chile. Ha habido mayor inversión: es efectivo, pero, ¿de dónde ha salido esa mayor inversión? Cuando se discutieron los convenios, el precio del cobre era de 29 centavos de libra y se han vendido a 50 centavos de libra. Esto significa, que en sólo 500 toneladas al año se han logrado 200 millones de dólares de sobreprecio. Es decir, la totalidad de esta inversión se ha pagado con el sobre precio.

El sr. Tomic dice cosas como las siguientes: "El servicio de la deuda pública en el extranjero y las remesas al exterior por concepto de utilidades y dividendos, retiros de capital, etc. sobrepasan ya largamente el millón de dólares diarios. Saque la cuenta sr. telespectador. No le dejen la cuenta a los comunistas, que hemos venido, desde tiempos de Recabarren, pronunciando estas cosas. Hoy lo dicen otros sectores. Necesito lrueta, senador DC tiene que reconocerlo. Este es el problema número uno del pueblo chileno. Más de 400 millones de dólares al año. Ahí está el estancamiento, ahí está el subdesarrollo.

Parte del aumento de la administración pública corresponde a los nuevos programas puestos en ejecución por el Gobierno del Presidente Frei. Más de 10.000 nuevos profesores, más de 3.000 carabineros, más de 6.000 funcionarios en el Servicio Nacional de Salud. Por otra parte, hay nuevos servicios que se han creado: Promoción Popular, INAP y la CORA. Antes tenían mil funcionarios; ahora tienen 1.800; pero para que tenían mil si es que antes no hacían Reforma Agraria y no expropiaban tierras.

Ud. sr. telespectador recordará que en la anterior administración, que en cada oficina de la Administración Pública había una comisión tripartita, no partido, parlamentario de Gobierno como ahora, para ver los problemas legales o las iniciativas legales, sino para distribuirse los cargos públicos entre conservadores, liberales y radicales. Fueron los partidos de la "repartija" en la administración pública. Esto no ha ocurrido en este Gobierno. Parte del crecimiento de este sector administrativo no corresponde a las reparticiones de Gobierno. Ahí están el Poder Judicial, la Contraloría, el Congreso, la Universidad; y para que seguir enumerando!

Esto es lo que ha eludido en el Mensaje presidencial el sr. Frei. Esto constituye la gran problemática nacional, que sólo una unidad alrededor de la clase obrera, de los campesinos y de los partidos populares, alrededor de los amplios sectores nacionales, en un pluralismo ideológico y político, pero dentro de un recto contenido programático e ideológico, va a llamar a plantear, de una vez por todas, este país.

Lo importante es que la primera parte de la Reforma Agraria se hizo, y hemos llegado a dos millones de hectáreas, de las cuales, un millón doscientas mil estaban abandonadas y mal cultivadas.

Ud. señor Guastavino señala que se está entregando o se ha entregado parte del patrimonio nacional a empresas extranjeras. Yo le digo: tampoco Uds. están libres de culpa. Todavía Uds. están respondiendo y deben responder de 700 millones de dólares, según la cifra entregada por el senador Altamirano que significó el "regateo" que Chile le hizo durante la segunda guerra mundial a las empresas norteamericanas al fijar el precio del cobre en 8 centavos la libra. Uds. los comunistas estuvieron de acuerdo en este regalo y si siquiera impulsaron a los sindicatos plegos de peticiones, en este momento. Uds. también le están debiendo al país.

Esto es lo que ha eludido en el Mensaje presidencial el sr. Frei. Esto constituye la gran problemática nacional, que sólo una unidad alrededor de la clase obrera, de los campesinos y de los partidos populares, alrededor de los amplios sectores nacionales, en un pluralismo ideológico y político, pero dentro de un recto contenido programático e ideológico, va a llamar a plantear, de una vez por todas, este país.

Parte del aumento de la administración pública corresponde a los nuevos programas puestos en ejecución por el Gobierno del Presidente Frei. Más de 10.000 nuevos profesores, más de 3.000 carabineros, más de 6.000 funcionarios en el Servicio Nacional de Salud. Por otra parte, hay nuevos servicios que se han creado: Promoción Popular, INAP y la CORA. Antes tenían mil funcionarios; ahora tienen 1.800; pero para que tenían mil si es que antes no hacían Reforma Agraria y no expropiaban tierras.

Todo esto, reconocimiento de la mayor inflación que producen los gastos fiscales; el Presidente olvida en otro párrafo de su Mensaje que ese mayor gasto fiscal, que el mismo señala en cifras globales, con un 73', es otra de las grandes realizaciones de la Democracia Cristiana, porque le ha permitido tener su propia posición y su propio desarrollo.

Esto es lo que ha eludido en el Mensaje presidencial el sr. Frei. Esto constituye la gran problemática nacional, que sólo una unidad alrededor de la clase obrera, de los campesinos y de los partidos populares, alrededor de los amplios sectores nacionales, en un pluralismo ideológico y político, pero dentro de un recto contenido programático e ideológico, va a llamar a plantear, de una vez por todas, este país.

Parte del aumento de la administración pública corresponde a los nuevos programas puestos en ejecución por el Gobierno del Presidente Frei. Más de 10.000 nuevos profesores, más de 3.000 carabineros, más de 6.000 funcionarios en el Servicio Nacional de Salud. Por otra parte, hay nuevos servicios que se han creado: Promoción Popular, INAP y la CORA. Antes tenían mil funcionarios; ahora tienen 1.800; pero para que tenían mil si es que antes no hacían Reforma Agraria y no expropiaban tierras.

Todo esto, reconocimiento de la mayor inflación que producen los gastos fiscales; el Presidente olvida en otro párrafo de su Mensaje que ese mayor gasto fiscal, que el mismo señala en cifras globales, con un 73', es otra de las grandes realizaciones de la Democracia Cristiana, porque le ha permitido tener su propia posición y su propio desarrollo.

Esto es lo que ha eludido en el Mensaje presidencial el sr. Frei. Esto constituye la gran problemática nacional, que sólo una unidad alrededor de la clase obrera, de los campesinos y de los partidos populares, alrededor de los amplios sectores nacionales, en un pluralismo ideológico y político, pero dentro de un recto contenido programático e ideológico, va a llamar a plantear, de una vez por todas, este país.

Parte del aumento de la administración pública corresponde a los nuevos programas puestos en ejecución por el Gobierno del Presidente Frei. Más de 10.000 nuevos profesores, más de 3.000 carabineros, más de 6.000 funcionarios en el Servicio Nacional de Salud. Por otra parte, hay nuevos servicios que se han creado: Promoción Popular, INAP y la CORA. Antes tenían mil funcionarios; ahora tienen 1.800; pero para que tenían mil si es que antes no hacían Reforma Agraria y no expropiaban tierras.

Todo esto, reconocimiento de la mayor inflación que producen los gastos fiscales; el Presidente olvida en otro párrafo de su Mensaje que ese mayor gasto fiscal, que el mismo señala en cifras globales, con un 73', es otra de las grandes realizaciones de la Democracia Cristiana, porque le ha permitido tener su propia posición y su propio desarrollo.

Esto es lo que ha eludido en el Mensaje presidencial el sr. Frei. Esto constituye la gran problemática nacional, que sólo una unidad alrededor de la clase obrera, de los campesinos y de los partidos populares, alrededor de los amplios sectores nacionales, en un pluralismo ideológico y político, pero dentro de un recto contenido programático e ideológico, va a llamar a plantear, de una vez por todas, este país.

Parte del aumento de la administración pública corresponde a los nuevos programas puestos en ejecución por el Gobierno del Presidente Frei. Más de 10.000 nuevos profesores, más de 3.000 carabineros, más de 6.000 funcionarios en el Servicio Nacional de Salud. Por otra parte, hay nuevos servicios que se han creado: Promoción Popular, INAP y la CORA. Antes tenían mil funcionarios; ahora tienen 1.800; pero para que tenían mil si es que antes no hacían Reforma Agraria y no expropiaban tierras.

Todo esto, reconocimiento de la mayor inflación que producen los gastos fiscales; el Presidente olvida en otro párrafo de su Mensaje que ese mayor gasto fiscal, que el mismo señala en cifras globales, con un 73', es otra de las grandes realizaciones de la Democracia Cristiana, porque le ha permitido tener su propia posición y su propio desarrollo.

Esto es lo que ha eludido en el Mensaje presidencial el sr. Frei. Esto constituye la gran problemática nacional, que sólo una unidad alrededor de la clase obrera, de los campesinos y de los partidos populares, alrededor de los amplios sectores nacionales, en un pluralismo ideológico y político, pero dentro de un recto contenido programático e ideológico, va a llamar a plantear, de una vez por todas, este país.

Mujeres Radicales acordaron expulsión de "Recuperacionistas"

Total apoyo al CEN para la proclamación del senador Alberto Baltra en las otras resoluciones.

LOS MIEMBROS del llamado "Movimiento Comunista Radical" se reunieron en un espacio del Partido para ser posteriormente expulsados de la colectividad, en uno de los puntos del voto en la Asamblea de la colectividad de las mujeres del PR, que en la tarde de ayer finalizaron su Congreso Nacional.

La proposición consta en uno de los dos votos de real que las damas radicales aprobaron por unanimidad y esgrime las disposiciones estatutarias en el artículo 2º del artículo 86, que se refiere a las damas a la disciplina, a la doctrina y a los mandatos de la colectividad.

Las damas radicales "que quienes integran el movimiento Recuperacionista sean puestos a disposición del Partido Nacional, por no cumplir y oponerse a los mandatos de la colectividad entregados por la última Convención Nacional del Partido Nacional".

Otro de los puntos del voto, las damas radicales piden su más amplio y total apoyo a la directiva nacional encabezada por el senador Hugo Miranda "por la brillante forma en que ha interpretado los mandatos de la Convención y ha más que cumplido con la colectividad dentro de las formas izquierdistas de la izquierda".

Finalmente, en el tercer punto, el Voto Político acuerda apoyar a la totalidad de los parlamentarios de la colectividad que inicien las gestiones tendientes a conseguir la pronta normalización absoluta de las riquezas básicas del país en una única forma de alcanzar la libertad económica".

Mañana Esté Fijado el comienzo de la Legislatura

PARA MAÑANA MARTES, en principio, está fijada la sesión constitutiva de la Cámara de Diputados, que se iniciará a las 10 horas y se prolongará hasta las 18 horas, cuando se iniciará la sesión ordinaria del año 1969, que se prolongará hasta las 18 horas de la tarde.

La sesión será presidida por el diputado Hector Valderrama quien desde esa oportunidad seguirá sus deberes como Presidente titular de la U. del Congreso.

Por su parte, el Senado tiene fijada su sesión constitutiva, en la Presidencia del titular provisional, senador Tomás Valderrama, para mañana miércoles, aunque también —al igual que en la Cámara de Diputados— la fecha es susceptible de sufrir modificaciones.

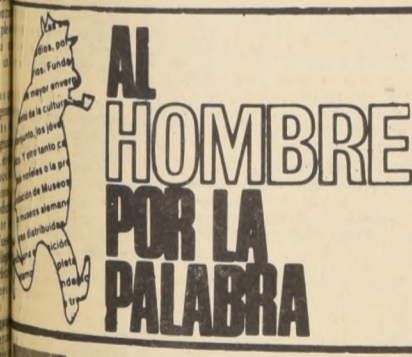

Las deliberaciones de la CECLA han abierto una nueva avenida para la concreción de aspectos de cooperación externa que son de vital interés para la región y para el establecimiento de mecanismos que aseguren una negociación franca, directa y a la vez realista, con los países desarrollados en general, y con los Estados Unidos en particular.

Es muy importante que América Latina defina con igual claridad y con igual espíritu de realización, sus propios objetivos de desarrollo y coordinación regional de esfuerzo, de acuerdo con las metas que se ha propuesto para constituir eventualmente un Mercado Común Latinoamericano".

El Partido está de acuerdo en líneas generales, con los planteamientos del Gobierno respecto a la recuperación de nuestras riquezas básicas, ya que ello está contemplado en nuestro programa. Consideramos que la chilenzación es un paso hacia esa meta, ya que convierte al Estado en co-partícipe de esa producción. El Partido y el Gobierno deberán estudiar si las medidas adoptadas o por adoptar rinden los frutos esperados o si están dadas las condiciones para llegar a la nacionalización.

(Presidente del PDC, JAIME CASTILLO VELASCO)

Lastima nuestras convicciones democráticas el constatar que las mayorías cuando son adversas a un determinado sector, y más aún, cuando se recurre a la fuerza para apoderarse de los locales que son asiento de la vida académica que deja de cumplir sus altas fines si se priva del pleno ejercicio de la libertad que le es consustancial.

(Rector RUY BARBOSA, de la Universidad de Chile, refiriéndose al paro de la "Apeuch".)

Cuando asumí este Gobierno, el cobre estaba integradamente en manos extranjeras. Además el gobierno que estaba en el poder, no tuvo otra política del cobre que la de aplicarle mayores impuestos a las clases explotadoras, lo que significaba limitar las posibilidades de un país. El Presidente Frei inició

Recuperación total de esa riqueza, creo que el país no podía hacerla en ese momento, a través, de una nacionalización, como irresponsablemente la pedían algunos,

porque el país no tenía la capacidad tecnológica para desarrollar los proyectos y desarrollar las minas. Tampoco habían condiciones para manejar el comercio internacional del cobre, ni el capital entonces necesario. Yo sé que ha obtenido con la política de chilenzación? Hasta se ha triplicado la refinación de cobre en el país; se aumentará la producción para 1970 al doble de la que antes había. Se está recuperando para Chile su principal riqueza; se está interviniendo en la propiedad de las minas y en el mercado internacional, y si hoy estamos gozando de un alto precio es porque ha sido

El Fartido Comunista ha mantenido su posición intransigente en defensa de los intereses nacionales, es decir, nunca hemos participado en una política de esa naturaleza, nunca hemos estado paralizándolo a los obreros para que lucharan por sus reivindicaciones, de ninguna manera. El problema es que el sr. Arnello cree que es evidente y esto tiene que colegirlo, y habla de "Uds. que no están libres de culpa". La derecha sí tiene culpa.

Presidente nos anuncia una nueva etapa. Nosotros los comunistas, siempre fuimos partidarios de la nacionalización, sin embargo estaremos con el. Lo dicho son sólo proposiciones. Ahora esperamos a que cuando el Presidente concrete la formulación de su política, que significa la participación en el sobreprecio y la participación mayoritaria en las minas, los comunistas van a estar de la mano con nosotros. Ni soñar.

dores del cobre se traduce en un plan habitacional de más de 10.000 viviendas. Aquí tengo las declaraciones del Sr. Millas respecto de la política que anunció el Presidente Frei en su último Mensaje: El

Todos los partidos políticos, que tenían los instrumentos legales para impedir un precio injusto, dejaron

San Antonio se Acerca a la Capital

● Nueva carretera lo dejará a 1 hora 20 minutos de Santiago.

EL PROYECTO

SE ENCUENTRAN EN PLENO desarrollo las obras de construcción de una doble calzada en el camino de Santiago a San Antonio, proyecto que una vez terminado permitirá unir a ambas ciudades en una hora 20 minutos, aproximadamente. Los trabajos actuales se extienden entre Talagante y El Paico sobre una extensión de 8.850 metros.

Al igual que el sector que corre desde la capital a Padre Hurtado, la nueva vía tendrá doble calzada de dos pistas cada una y será habilitada a fines de diciembre en el tramo Santa Adriana-El Paico. Dicho sector incluirá el moderno y seguro puente "Mapocho", ya terminado, que cruza el río del mismo nombre un poco al sur poniente del pueblo de El Monte.

Los últimos 900 metros en los cuales había problemas de expropiación, en las proximidades de El Paico, fueron ya incorporados al proyecto y dentro de treinta días se encontrará con finas.

La mayoría de las obras de arte se halla terminada y se trabaja en tres pasos sobre nivel para no interrumpir el tránsito, a la altura del Kilómetro 33.300, frente al camino a Naltagua (28.800), donde existe un mineral de cobre, y frente al camino público situado en el kilómetro 29.400.

Como parte de los actuales contrato de trabajo, La Dirección General de Obras Públicas pavimentará un sector cercano al acceso norte del puente "Mapocho".



EN POCO MAS DE UNA HORA se podrá cubrir el camino que se construye actualmente entre El Paico y Talagante.

Síntesis Policial

Murió Criatura Abandonada en el Parque

A pesar de los múltiples esfuerzos desplegados por los médicos para conservarle la vida, falleció el sábado en la Posta Infantil del Hospital Arriarán, una menor de aproximadamente un año y meses de edad.

La criatura fue encontrada a las 18.15 horas del sábado último, abandonada en el Parque Bustamante esquina Marin, por un policía uniformado, quien de inmediato la envió hasta el citado centro asistencial.

La niña estaba envuelta en un chal y vestía ropa y zapatos de lana, pero a pesar de ello la había afectado visiblemente el frío del lugar. Sin embargo el médico que la atendió, informó posteriormente que la muerte se debió a causas de un posible estrangulamiento.

La policía se abocó de inmediato al caso para encontrar a los padres de la criatura, de quienes se sospecha por este abandono.

Homicidios

● A las 5.30 horas de la madrugada de ayer, dejó de existir en la Posta El Salvador, el obrero de 52 años José del Carmen Vargas Vargas, quien había sido internado de urgencia en ese lugar a las 3.30 horas.

La policía manifestó que el trabajador había sido objeto de una agresión en calle Santa Rosa frente al número 16 en la población El Esfuerzo, con un objeto contundente que le ocasionó heridas de tal gravedad, que le causaron su muerte.

● Luego de sostener una violenta discusión, cuyos orígenes se desconocen, el obrero de 22 años Luis Rivas Silva, con domicilio en la Población Libertad, agredió con un cuchillo a Nicolás Coronado Jaramillo de 39 años, ocasionándole una muerte instantánea.

● La muerte de un obrero, que en un comienzo había sido calificada de un mero accidente, resultó ser un homicidio.

La víctima fue identificada como Juan Agustín Echeverría, 48 años, casado, domiciliado en San Bernardo. Aunque el hecho se registró el Viernes, sólo a las 23 horas del sábado se vino a esclarecer el puzzle debido a declaraciones hechas por familiares y a la actuación de la Brigada de Homicidios, quienes establecieron que Juan Agustín Echeverría había caído a raíz de un fuerte golpe que había recibido en la cabeza al caer al suelo, impulsado por un puñetazo que le propinó Rolando Velásquez Arriagada.

Este último queda detenido en carabineros y hoy pasará a disposición del Juzgado del Crimen de San Bernardo.

● Poco antes de las 18 horas del sábado último, carabineros del reten Cuesta Barriga detuvieron a un individuo que luego de un ligero interrogatorio, confesó ser el autor de un homicidio.

El detenido fue identificado como Luis Exequiel Cofre Soto, de 19 años, soltero, obrero agrícola, quien confesó ser el autor de la muerte de Filadelfio Paredes García, campesino de 39 años y con domicilio en el fundo Lo Prado de Curacaví.

Agregó el muchacho homicida que el día sábado 17 del presente mes, aproximadamente a las 23 horas cuando se dirigía a su domicilio por el interior del mencionado fundo, se salió al encuentro Paredes, quien le provocó e invitó a pelear trabándose ambos en una descomunal lucha cuerpo a cuerpo hasta que éste quedó inconsciente.

Luego que constató la inmovilidad de su contendor, Cofre Soto se echó el cuerpo sobre sus hombros y lo trasladó hasta el canal Las Mercedes a cuyas aguas lo lanzó en el pleno convencimiento que si no lo había liquidado en la pelea, lo haría ahora y sin que nadie descubriera lo realmente sucedido.

Pero a las 18.30 horas del sábado, el canal Las Mercedes fue pacientemente rastreado por la policía, lo que permitió localizar el cadáver atascado en una compuerta que cruza el estero Puangue.

El día jueves 22, se había dado cuenta al Juzgado del Crimen de la localidad de Casablanca por presunta desgracia de Filadelfio Paredes.

El novel homicida pasará hoy a disposición de los tribunales.

Intentó Suicidarse

Por razones que se desconocen, la dueña de casa Angélica Martínez Allende, de 33 años, ingirió una dosis de 10 tabletas de Kinderler que le ocasionaron graves lesiones internas, siendo hospitalizada en la Posta 4.

Tren Atropelló a Mujer Indigente

UN MACABRO HALLAZGO hizo en la mañana de ayer un furgón de carabineros. A las 7.30 horas, cuando la policía uniformada hacia su habitual ronda, el sector norte de Balmaceda frente al número 2174, encontró el cadáver de una mujer indigente, pobremente vestida y de aproximadamente 65 años.

Al respecto se ignoran mayores antecedentes de la mujer, la que se encontraba en posición de cúbito dorsal a unos 20 metros de la vía férrea que pasa por el lugar. El cuerpo presentaba una serie de lesiones y heridas en diversas partes del cuerpo por lo que se presume que se trate de un accidente ferroviario.

Ministerio de Defensa Nacional
Subsecretaría de Aviación

DIRECCION DE AERONAUTICA PROPUESTAS PUBLICAS

Llámanse a Propuestas Públicas por el Ahijamiento del nuevo Pabellón de la Escuela Técnica Aeroespacial del Recinto Aéreo de Quinta Normal, de acuerdo a los ítem que a continuación se detallan:

- Ítem 1 Muebles de Escritorio y Estante de madera.
- Ítem 2 Cercos de pedestal y planchas de bronce.
- Ítem 3 Muebles metálicos de oficina.
- Ítem 4 Sillas universitarias, sillas fijas corrientes y pisos de dibujantes.
- Ítem 5 Muebles Estantes ángulos ranurados y percheros metálicos.

Bases y demás antecedentes deberán solicitarse en la División Adquisiciones de esta Dirección. Alameda N. 1170, 10° Piso, Oficina N. 8, durante los días: 27, 28 y 29 de Mayo de 1969 de 13:00 a 16:30 horas.

Las propuestas se abrirán el día 12 de Junio de 1969 a las 10:00 horas, en la Sala de Conferencias de la Dirección de Aeroespacial.

EL DIRECTOR

TEJIDOS CAFFARENA S. A. BALANCE GENERAL

CAPITAL AUTORIZADO,
SUSCRITO Y PAGADO... \$ 4.320.000,00
RESERVAS \$ 2.119,88
\$ 20.402.297,94

EJERCICIO COMPRENDIDO ENTRE EL 1º DE ENERO Y EL 31 DE DICIEMBRE DE 1968

ACTIVO	EJERCICIO ACTUAL		TOTALES EJERCICIO ANTERIOR	PASIVO	EJERCICIO ACTUAL		TOTALES EJERCICIO ANTERIOR
	Parciales	Totales			Parciales	Totales	
I DISPONIBLE:				VII EXIGIBLE			
Caja	32.338,45			A corto Plazo:			
Bancos	270.716,76	303.055,21	156.048,08	Documentos x Pagar en \$	2.034,67		
				Varios Acreedores	1.027.841,05		
II REALIZABLE:				Provisiones:			
a) Inversiones de facil liquidación:				Impuestos 1.ª Categoría,			
Acciones	15.474,28			DFL 10285, 2ª Categoría y			
Depósitos a Plazo	850.000,-			Compra-Ventas	2.079.158,92		
b) Existencias:				Participaciones Directorio	177.900,-		
Productos terminados	2.518.005,99			Participaciones Contractuales	295.515,-		
Productos en Proceso	2.608.791,53			Gratificaciones	1.100.000,-		
Materias Primas	2.731.034,62					4.602.658,64	4.313.342,28
Anticipos a Proveedores	1.260.279,36			VIII TRANSITORIO			
c) Valores por Cobrar a corto plazo:				No hay			
Varios Deudores	5.097.589,45	16.036.889,23	13.513.537,50				
Anticipos a EE.UU.	154.913,-			IX NO EXIGIBLE			
				Capital y Reservas:			
III TRANSITIVO				Capital autorizado, Suscrito y Pagado, 21.500.000 acciones	4.320.000,-		
No hay				valor cada una \$0,20			
SUMAS PARCIALES		16.339.944,44	13.669.505,66	Reservas Sociales:			
				Fondo Reserva Legal	688.338,83		
IV INMOVILIZADO				Fondo Eventualidades	2.216.308,27		
Terrenos Rústicos	2.376.884,56			Fondo Futuros Dividendos	1.002.345,55		
Máquinas	7.046.792,08			F. Futuros Construcciones	2.200.000,-		
Instal. muebles y Utiles	934.511,55			F. Intereses Depósitos	1.017.581,41		
Construcciones EE.UU.	662.701,-			F. Intereses Bonos L.14171	4.093,08		
Nueva Construcción Maipú	1.001.576,28			F. Espec. Art.140-Ley 15575	0,60		
Vehículos	230.535,-			Reservas Reclamatorias:			
	12.264.080,47			F. Revaloriz. G. Propio	7.794.125,56		
Menos:				F. Reval. Activ. Art. 228-L. 16840	1.158.104,34		
Depreciaciones anter. l. 301.812,-				Fluctuación de Valores	2.119,88	20.402.297,64	14.308.702,13
Del Ejercicio	861.369,-	2.163.181,-	10.100.899,47	Utilidad del Ejercicio	2.737.988,25		
Otras Inversiones:				MENOS: Art. 35 Ley Renta	797.912,93	1.940.075,32	2.160.167,92
Plan Habitacional	585.694,02	585.694,02	303.946,36	TOTALES		27.027.151,40	20.622.737,50
V NOMINAL							
Marcas	613,55	613,55	77,30				
TOTALES		27.027.151,40	20.622.737,50				

DEBE	CUENTAS DE CUERDA	HABER
Acciones del Directorio en Garantía	140,-	Garantía del Directorio
	140,-	140,-

CUENTAS DE RESULTADO

PERDIDAS	EJERCICIO ACTUAL		TOTALES EJERCICIO ANTERIOR	GANANCIAS	EJERCICIO ACTUAL		TOTALES EJERCICIO ANTERIOR
	Parciales	Totales			Parciales	Totales	
1) Depreciaciones y Castigos:				Ingresos de la Explotación	22.570.062,02		
Inmovilizado	861.369,-	861.369,-	306.635,73	Menos Costo de Explotación	7.067.392,92	14.702.669,10	12.413.633,83
2) Gastos:				Producto Neto			
a) Gastos Generales:				Otras Entradas:			
Sueldos y Salarios	4.195.025,01			Arrendos Percibidos	24.885,-		
Leyes Sociales	1.746.152,83			Intereses y Descuentos	12.015,08		
Seguros	41.237,02			Dividendos Asoc. Ahorro	48.707,60	85.607,68	25.202,88
Conservación Activo Inmov.	195.001,33						
Propaganda	66.732,88						
Honorarios	236.326,16						
Varios	1.268.994,41						
b) Gastos Tributarios:							
Contribución B. Rústicos	35.980,55						
Impuestos Varios	156.547,17	8.005.312,53	5.650.126,74				
Potencias	63.234,37						
3) Provisiones:							
Impuesto 1ª Categoría	1.000.000,-						
Gratificaciones	1.203.633,-						
Impuesto DFL 285	250.000,-	2.453.633,-	2.646.956,58				
4) Remuneración del Directorio:							
Sueldos Empleados Directores	503.860,-						
Dieta por Asistencia a Sesiones	7.090,-						
Participaciones Contractuales	136.890,-	729.974,-	582.222,-				
Participaciones Directorio	82.134,-						
5) Reajuste Capital Propio:							
Deducción	797.912,93	797.912,93	1.013.048,28				
CLAS		12.848.201,46	10.278.989,33				
Utilidad del Ejercicio	2.737.988,25						
RENOS: Art. 35 Ley de la Renta	797.912,93	1.940.075,32	2.160.167,92				
TOTALES		14.788.276,78	12.439.137,25	TOTALES		14.788.276,78	12.439.137,25

RENE A. GUTIERREZ GUTIERREZ
Contador
C.C. N. 45189-Licencia 896457

JAIME REIZIN FELMAN
Gerente

NOTAS EXPLICATIVAS SOBRE EL BALANCE:

- 10.- Las Mercaderías y las Materias Primas han sido valoradas en su costo.
- 20.- El Capital Propio se reajustó de acuerdo a las disposiciones contenidas en el Art. 35 de la Ley de la Renta.
- 30.- Las Participaciones fueron calculadas en conformidad a la Circular 715 de 30 de Junio de 1961.-

CERTIFICADO DE INSPECTORES DE CUENTAS

En conformidad con los Estatutos de Tejidos Caffarena SA., hemos revisado el Balance General que precede a los libros de contabilidad correspondientes encontrándolo correcto.

PELAYO IZURIETA MOLINA

OSCAR OLNEADO RAMIREZ

Santiago, 31 de Diciembre de 1968

Reingreso: El Último Peligro Para la Apolo

CENTRO ESPACIAL DE HOUSTON (TEXAS), 25 (UPI). Los tres astronautas del Apolo 10 aceleraron hoy su retorno a la tierra, mientras sus familiares imploraban en la Iglesia por la feliz conclusión de la misión espacial más arriesgada y provechosa emprendida hasta ahora por el hombre.

Los astronautas, que llevan siete días en el espacio, durante los cuales circunvolvieron la luna, despertaron a las 7.40 A. M. en su último día completo por el cosmos y enviaron un saludo a la tierra:

"Buenos días; aquí Tom, John y Gene, dándoles los buenos días desde la Apolo-10, a 140.000 millas (náuticas) de distancia en el universo. Aquí el día es hermoso y parece que también es bello allá abajo, en la Madre Tierra", dijo uno de los astronautas.

Thomas P. Stafford, Eugene A. Cernan y John W. Young, se preparaban para el peligroso reingreso en la atmósfera terrestre y el amarizaje fijado para las 16.52 GMT en un punto del Océano Pacífico situado a 400 millas al este de Pago-Pago, la capital del archipiélago de Samoa.

Se trata de un momento crítico de la misión, pues a

esa velocidad la astronave debe hacer el ingreso en la atmósfera al ángulo preciso fijado de antemano. De lo contrario, si el ángulo de incidencia fuera muy grande, el calor se haría intolerable y la nave podría ser destruida por la fricción. Por otra parte, si fuera muy pequeño, la Apolo sería despedida en una órbita elíptica alrededor de la tierra, en cuyo caso los astronautas perecerían, cuando se les agotara el oxígeno.

El vuelo, sin embargo, ha sido realizado con tal precisión hasta ahora, que los astronautas no debían tropezar con ningún problema al reingresar.

Las predicciones sobre el estado del tiempo en el punto

de recuperación son buenas y la flota que se ha desplazado al lugar está lista para cumplir su cometido.

Después del amarizaje en el Pacífico, los astronautas serán recogidos por helicópteros y transportados al portaaviones Princeton, donde los espera una estruendosa recepción, trasladándose luego a Pago-Pago, donde los recibirá el gobernador de Samoa, posesión norteamericana, siendo agasajados por un grupo de bailarinas con danzas típicas.

El éxito con que se realizaron las fases críticas de la presente misión, y especialmente el acercamiento a la

luna, a sólo 15 kilómetros de distancia de su superficie por el módulo lunar con dos de los astronautas a bordo, asegura de hecho, prácticamente, el éxito de la misión de la Apolo 11 que irá a la luna en julio para el alunizaje de dos astronautas en la superficie lunar.

Emisora Clandestina en Montevideo

MONTEVIDEO, 25 (UPI). La policía llevó a cabo intensas e infructuosas pesquisas hasta las primeras horas de la madrugada de hoy en busca de la emisora clandestina utilizada por la organización terrorista de extrema izquierda conocida por los tupamaros.

Los elementos rebeldes interfirieron ayer las transmisiones de la estación de frecuencia modulada Rfo de la Plata, habiéndose identificado al locutor de los tupamaros como perteneciente al comando "liber arce". Este era el nombre de un estudiante comunista muerto por la fuerza pública el año último a raíz de graves choques.

La policía negó que se hubiera transmitido una proclama aunque otras fuentes dijeron que los tupamaros utilizaron la onda para pasar un breve comunicado subversivo. Hace 10 días ocuparon la planta emisora de Radio Sarandi y colocaron un grabador, difundiendo una proclama antigubernamental e incitando a utilizar las armas para cambiar el régimen social y económico que rige en el país.

De acuerdo con informaciones extraoficiales, ninguno de los allanamientos realizados anoche y temprano esta mañana arrojaron resultado alguno para localizar a los extremistas que, según los técnicos, deben poseer un potente transmisor con el que habrían interferido la onda de frecuencia modulada.

Pese al hermetismo policial, se supo que seis hombres y dos mujeres que fueron detenidos ayer, en carácter de investigados, quedaron luego en libertad al comprobarse su desvinculación con los tupamaros.

Golpe Militar en Sudán

EL CAIRO 25 (ANSA). El Gobierno Sudanés de Nureddin Mahgub fue derrocado con un golpe de estado que las fuerzas armadas han tenido un papel de primer orden, según informa hoy la agencia egipcia Men, citando una transmisión de radio Omdurman, una de las principales ciudades del Sudán.

La emisora transmitió una proclama del Coronel Jaafar Nimeiry, ministro de Defensa de un "Consejo Revolucionario" que sustituye al Gobierno de civiles de Omdurman. El mismo Nimeiry precisó que elementos de su ejército desempeñaron un papel de primer orden en el derrocamiento del estado.

Nimeiry denunció "una situación de inestabilidad, desorden y desorden" en el país, existente, según él, desde que el Sudán se proclamó independiente en 1956. Sudan era un condominio Anglo-Estadounidense desde 1899. Actualmente cuenta con 14.355.000 habitantes.

Nimeiry notificó que el nuevo Primer Ministro sudanés es Abu Bakr Awadallah, quien asumió las funciones de Ministro de Relaciones Exteriores.

El "Consejo Revolucionario" disolvió el Parlamento y anuló la Constitución. El Jefe del Estado Mayor General Harb Hamd El Nil escapó, según radio Omdurman, de la mano de la policía ha sido sustituido.

Nimeiry afirmó que desde 1956 Sudan no ha conocido nunca la estabilidad y sufrió una serie de crisis "mientras el desorden y la corrupción reinaban en el país y en los partidos se servía al imperialismo".

La emisora indicó que el nuevo régimen seguirá "una política de mayor solidaridad Árabe, contra el sionismo y el imperialismo".

Abu Bakr Awadallah, el nuevo Primer Ministro de Sudan, que la agencia egipcia define "un hombre de gran capacidad", preannunció al país "una fase decisiva de la lucha contra la reacción y el imperialismo".

Abu Bakr Awadallah pronunció hoy un discurso por radio Omdurman, pocas horas después del golpe de estado, denunciando a los sudaneses "una vida mejor y libre de las reacciones reaccionarias y de sectarismos de partido".

EL CABLE: Falso Cura Chileno en España

MADRID, 24 (ANSA). Según el vespertino "pueblo" de Madrid, el año y medio ha durado la farsa de un chileno, don Zúñiga, quien ha pretendido hacerse pasar por sacerdote y amor a los demás. Durante todo este tiempo, Zúñiga vivió en la populosa barriada del Pilar, un barrio periférico de Madrid, acompañado de su esposa y de sus hijos y desempeñando su "Ministerio Sacerdotal" con toda regularidad y diligencia en la parroquia de nuestra Señora de la Esperanza. El "pastel" se descubrió hace una semana, a pesar de que el cura de la parroquia ya tenía algunas dudas, en especial que se refería a su falta de preparación teológica. "Sospechosos que no era sacerdote - dijo el coadjutor - pero como eran bien preparadas las coartadas... Now costo mucho más."

Zúñiga aseguraba que tenía una carta del cardenal de Madrid en cuyas líneas se especificaba que el estaba destinado al apostolado volante en las parroquias que estimase oportuno. Y para aquellas preguntas sobre su preparación teológica, Zúñiga decía que había sido ordenado por el papa, después de haber contraído matrimonio y después de haber tenido dos hijos.

La farsa del "Sacerdote" ha sido de tal magnitud que el papa ordenó para la fiesta nacional de Chile, el 18 de septiembre, el fue encargado de decir la Santa Misa y la función le cupo este año al término de la celebración de la Semana Chilena.

El "Cura" no ha huido su culpa e incluso ha declarado que no se arrepiente de lo que ha hecho... que salga el sol por donde quiera. Pero no ha dejado de buscarse una buena coartada - o a lo menos puede ser verdad - al decir que lo está tratando un médico. "El sábado tengo que ir para recibir una nueva coartada terapéutica... Y en pocos días habré superado esta farsa", dijo.

MUEBLERIA SALVADOR
MENCIONE ESTE AVISO Y CON SOLO E° 100
ENTREGAMOS Muebles - Comedor - Dormitorio y Living. Gran surtido muebles Bombé, estancama y muebles sueltos.
REFRIGERADORES. Cocinas a Gas Licuado.
SALVADOR SANFUENTES N. 2879
A una cuadra de Estación Central

si necesita TIPEAR UN TRABAJO EN FORMA RAPIDA Y PERFECTA HABLE CON NOSOTROS
Informes, memorias o lo que Ud. requiera en escritura a máquina, mimeógrafo, multilith o xerox. Disponemos de las más modernas máquinas eléctricas Standard, Executives y Selectric 72. Visitenos hoy mismo.
PHILLIPS 84
Fonos: 384774 y 398027
MANPOWER®

ESTUDIE un CURSO comodamente en su casa
Estudie y capacítese para GANAR MAS!
Cursos que enseñamos (por correo):
Tenedor de Libros, Contabilidad, Mecánico de Autos, Elect. del Automóvil, Fotografía, Dibujo Artístico, Prof. Corte y Confec., Labores, Técn. Radio - T. V., Radio a Transistores, Técnico en Petróleo, Carpintería, Construcciones, Obras Sanitarias, Instalador Electrico, Técnico Químico, Técnico Avicultor, Inglés con Discos, Periodismo, Taquigrafía, Aritmética, Dactilografía... y 37 cursos más.
Envíeme el cupón hoy mismo... éste será su primer paso para obtener su DIPLOMA
ESCUELAS LATINO AMERICANAS
ESTADO 337, 5º piso, Of. 519
Clasificador 862 - SANTIAGO
ENVIEME GRATIS EL FOLLETO
NOMBRE _____
DOMICILIO _____
CURSO QUE LE INTERESA _____
Ud. puede estudiar uno de estos cursos con una cuota reducida de E° 40 por mes.

ESTO SI QUE FUNCIONA
...porque hay DOS que depositan
El ahorro en el BANCO DEL ESTADO funciona mejor porque hay DOS que lo hacen funcionar...! Usted y el BANCO DEL ESTADO. Usted deposita sus ahorros y el Banco le deposita intereses y reajustes.
Haga funcionar su ahorro con una libreta del BANCO DEL ESTADO, y asegure su porvenir y el de los suyos.
Además, su libreta de ahorros le asegura:
PROTECCION TOTAL de su dinero - DISPONIBILIDAD INMEDIATA de sus fondos - PRESTAMOS según puntaje - PARTICIPACION en sorteos.
Ahorre en el **BANCO del ESTADO** primer especialista de ahorros del país

CHILENA DE BENEFICENCIA

LISTA OFICIAL DE PREMIOS DEL SORTEO N.º 536 DE 25 DE MAYO DE 1969 — EMISION DE 50.000 BOLETOS EN UNA SOLA SERIE

01 2 MIL ESCUDOS	05907 2 MIL ESCUDOS	06 2 MIL ESCUDOS	09 2 MIL ESCUDOS	15 2 MIL ESCUDOS	21 2 MIL ESCUDOS	26 2 MIL ESCUDOS	30 2 MIL ESCUDOS	32 2 MIL ESCUDOS	34 2 MIL ESCUDOS	39 2 MIL ESCUDOS	43 2 MIL ESCUDOS	47 2 MIL ESCUDOS	51 2 MIL ESCUDOS	55 2 MIL ESCUDOS	59 2 MIL ESCUDOS	63 2 MIL ESCUDOS	67 2 MIL ESCUDOS	71 2 MIL ESCUDOS	75 2 MIL ESCUDOS	79 2 MIL ESCUDOS	83 2 MIL ESCUDOS	87 2 MIL ESCUDOS	91 2 MIL ESCUDOS	95 2 MIL ESCUDOS	99 2 MIL ESCUDOS
---------------------	------------------------	---------------------	---------------------	---------------------	---------------------	---------------------	---------------------	---------------------	---------------------	---------------------	---------------------	---------------------	---------------------	---------------------	---------------------	---------------------	---------------------	---------------------	---------------------	---------------------	---------------------	---------------------	---------------------	---------------------	---------------------

Sorteo N.º 536 de 25 de Mayo de 1969

PREMIO MAYOR 46594 E\$ 2.000.000

02 2 MIL ESCUDOS	07 2 MIL ESCUDOS	10 2 MIL ESCUDOS	13 2 MIL ESCUDOS	16 2 MIL ESCUDOS	19 2 MIL ESCUDOS	22 2 MIL ESCUDOS	27 2 MIL ESCUDOS	29 2 MIL ESCUDOS	31 2 MIL ESCUDOS	33 2 MIL ESCUDOS	36 2 MIL ESCUDOS	41 2 MIL ESCUDOS	45 2 MIL ESCUDOS	48 2 MIL ESCUDOS	50 2 MIL ESCUDOS	52 2 MIL ESCUDOS	54 2 MIL ESCUDOS	56 2 MIL ESCUDOS	58 2 MIL ESCUDOS	60 2 MIL ESCUDOS	62 2 MIL ESCUDOS	64 2 MIL ESCUDOS	66 2 MIL ESCUDOS	68 2 MIL ESCUDOS	70 2 MIL ESCUDOS	72 2 MIL ESCUDOS	74 2 MIL ESCUDOS	76 2 MIL ESCUDOS	78 2 MIL ESCUDOS	80 2 MIL ESCUDOS	82 2 MIL ESCUDOS	84 2 MIL ESCUDOS	86 2 MIL ESCUDOS	88 2 MIL ESCUDOS	90 2 MIL ESCUDOS	92 2 MIL ESCUDOS	94 2 MIL ESCUDOS	96 2 MIL ESCUDOS	98 2 MIL ESCUDOS
---------------------	---------------------	---------------------	---------------------	---------------------	---------------------	---------------------	---------------------	---------------------	---------------------	---------------------	---------------------	---------------------	---------------------	---------------------	---------------------	---------------------	---------------------	---------------------	---------------------	---------------------	---------------------	---------------------	---------------------	---------------------	---------------------	---------------------	---------------------	---------------------	---------------------	---------------------	---------------------	---------------------	---------------------	---------------------	---------------------	---------------------	---------------------	---------------------	---------------------

03 2 MIL ESCUDOS	08 2 MIL ESCUDOS	11 2 MIL ESCUDOS	14 2 MIL ESCUDOS	17 2 MIL ESCUDOS	20 2 MIL ESCUDOS	23 2 MIL ESCUDOS	25 2 MIL ESCUDOS	28 2 MIL ESCUDOS	32 2 MIL ESCUDOS	35 2 MIL ESCUDOS	37 2 MIL ESCUDOS	40 2 MIL ESCUDOS	42 2 MIL ESCUDOS	44 2 MIL ESCUDOS	46 2 MIL ESCUDOS	49 2 MIL ESCUDOS	53 2 MIL ESCUDOS	57 2 MIL ESCUDOS	61 2 MIL ESCUDOS	65 2 MIL ESCUDOS	69 2 MIL ESCUDOS	73 2 MIL ESCUDOS	77 2 MIL ESCUDOS	81 2 MIL ESCUDOS	85 2 MIL ESCUDOS	89 2 MIL ESCUDOS	93 2 MIL ESCUDOS	97 2 MIL ESCUDOS
---------------------	---------------------	---------------------	---------------------	---------------------	---------------------	---------------------	---------------------	---------------------	---------------------	---------------------	---------------------	---------------------	---------------------	---------------------	---------------------	---------------------	---------------------	---------------------	---------------------	---------------------	---------------------	---------------------	---------------------	---------------------	---------------------	---------------------	---------------------	---------------------

04 2 MIL ESCUDOS	09 2 MIL ESCUDOS	12 2 MIL ESCUDOS	15 2 MIL ESCUDOS	18 2 MIL ESCUDOS	21 2 MIL ESCUDOS	24 2 MIL ESCUDOS	26 2 MIL ESCUDOS	29 2 MIL ESCUDOS	31 2 MIL ESCUDOS	33 2 MIL ESCUDOS	36 2 MIL ESCUDOS	41 2 MIL ESCUDOS	45 2 MIL ESCUDOS	48 2 MIL ESCUDOS	50 2 MIL ESCUDOS	52 2 MIL ESCUDOS	54 2 MIL ESCUDOS	56 2 MIL ESCUDOS	58 2 MIL ESCUDOS	60 2 MIL ESCUDOS	62 2 MIL ESCUDOS	64 2 MIL ESCUDOS	66 2 MIL ESCUDOS	68 2 MIL ESCUDOS	70 2 MIL ESCUDOS	72 2 MIL ESCUDOS	74 2 MIL ESCUDOS	76 2 MIL ESCUDOS	78 2 MIL ESCUDOS	80 2 MIL ESCUDOS	82 2 MIL ESCUDOS	84 2 MIL ESCUDOS	86 2 MIL ESCUDOS	88 2 MIL ESCUDOS	90 2 MIL ESCUDOS	92 2 MIL ESCUDOS	94 2 MIL ESCUDOS	96 2 MIL ESCUDOS	98 2 MIL ESCUDOS
---------------------	---------------------	---------------------	---------------------	---------------------	---------------------	---------------------	---------------------	---------------------	---------------------	---------------------	---------------------	---------------------	---------------------	---------------------	---------------------	---------------------	---------------------	---------------------	---------------------	---------------------	---------------------	---------------------	---------------------	---------------------	---------------------	---------------------	---------------------	---------------------	---------------------	---------------------	---------------------	---------------------	---------------------	---------------------	---------------------	---------------------	---------------------	---------------------	---------------------

TERMINACIONES

4 Y 8

Los boletos cuya última cifra sea "4" y "8" cobrarán E\$ 220,00 el entero y E\$ 11,00 el vigésimo, además del premio que les corresponda según esta Lista.

NOTAS OFICIALES: 1.-LA PRIMERA TERMINACION LA DA EL NUMERO FAVORICADO CON E\$ 2.000.000, EL QUE NO COBRARA TERMINACION. 2.-LA SEGUNDA TERMINACION LA DA LA ULTIMA CIFRA DEL NUMERO SORTEADO INMEDIATAMENTE DESPUES DEL PREMIO MAYOR, SIEMPRE QUE SEA DIFERENTE A LA ULTIMA CIFRA DEL NUMERO SORTEADO. 3.-LAS APROXIMACIONES NO COBRARAN CENTENA, PERO SI, EL PREMIO QUE OBTUVIEREN EN EL SORTEO. 4.-LOS PREMIOS SE PAGARAN UNICAMENTE SEGUN ESTA LISTA OFICIAL, AL PORTADOR, EN LUNES 26 DE MAYO DE 1969, HASTA EL 21 DE NOVIEMBRE DE 1970. 5.-EL PREMIO MAYOR SE PAGARA EN CONFORMIDAD A LO ESTABLECIDO EN LAS LETRAS Y EN LOS BOLETOS. 6.-NO SE ATENDERA RECLAMO ALGUNO POR SUBSTRACCION, ADULTERACION DE BOLETOS O ERRORES QUE APAREZCAN EN LAS PUBLICACIONES DE DIARIOS, REVISTAS, TRANSMISIONES DE RADIOS Y TELEVISION. 7.-NO SE PAGARAN FRACCIONES DE VIGESIMOS. Y 16.664.- 5.-NO SE ATENDERA RECLAMO ALGUNO POR SUBSTRACCION, ADULTERACION DE BOLETOS O ERRORES QUE APAREZCAN EN LAS PUBLICACIONES DE DIARIOS, REVISTAS, TRANSMISIONES DE RADIOS Y TELEVISION. 8.-NO SE PAGARAN FRACCIONES DE VIGESIMOS.

Quinto Naciones Andinas Firman el Pacto de Integración

CARTAGENA (COLOMBIA), 25 (UPI) — El estudio en sesión plenaria el proyecto de pacto de integración económica, las cinco naciones participantes en la Comisión Mixta del Grupo Andino de Integración Económica, firmaron hoy en Bogotá para suscribir mañana en el Hotel San Carlos, de la capital, el documento que...

el año pasado, en esta misma ciudad, con algunas modificaciones", dijo.

"El acuerdo va a tener enorme repercusión en la América Latina por el empuje que va a dar a la subregión".

El acta final incluyó una cláusula especial aprobada el viernes último para que Venezuela pueda ingresar al pacto en el curso de los próximos 18 meses. Esta cláusula, sin embargo, recibió diversas interpretaciones entre las delegaciones, estimando algunas que Venezuela debería suscribir mañana el pacto para hacerse acreedora a esa opción, señalando que acepta así la espera, mientras que otras consideran innecesaria esa formalidad, arguyendo que Venezuela puede adherirse posteriormente.

EL TEXTO DEFINITIVO

Mañana será dado a conocer también el texto definitivo del acuerdo, una vez suscrito por los jefes de las delegaciones de la Paz, Bogotá, Santiago, Quito y Lima.

Uno de los últimos puntos de divergencia, planteado por la solicitud de excepciones que hizo Ecuador, quedó zanjado al aprobarse una lista de 600 artículos que ese país podrá excluir de las normas del tratado, e idéntica concesión se hizo a Bolivia.

Conforme al pacto, los signatarios se comprometen a emprender el programa de desarrollo industrial de la subregión mediante una acción conjunta para cumplir, entre otros, los siguientes objetivos:

- Mayor expansión, especialización y diversificación de la producción industrial;
- Máximo aprovechamiento de los recursos disponibles del área;
- Mejoramiento de la productividad a través del uso óptimo de los factores productivos;
- Un aprovechamiento general más efectivo de sus economías.

- Para alcanzar estos objetivos, según el pacto, los países miembros deberán desarrollar conjuntamente estos puntos:
 - Delimitación de la programación subregional;
 - Nuevas inversiones;
 - Localización de plantas en determinados sectores, y
 - Programas de liberación que permitan contener ritmos diferentes y por productos.
- La junta ejecutiva propondrá a la comisión del pacto programas encaminados a reacionalizar la producción y la distribución de las mercaderías cuando sea posible o conveniente para los objetivos propuestos teniendo en cuenta factores como los siguientes:
 - Capacidad instalada de las plantas existentes;
 - Posibles necesidades de asistencia técnica y financiera para la instalación y ampliación de las plantas;
 - Constitución de un fondo destinado al entrenamiento de mano de obra;
 - Posibilidades de acuerdos de especialización horizontal entre empresas y perspectivas de establecimiento conjunto de comercialización tecnológica u otras formas de cooperación;
 - Posibilidades de un conjunto de comercialización e investigación tecnológica u otras formas de cooperación.

El Pacto subregional fue aprobado ayer culminando casi tres años de laboriosas negociaciones

Vagones de Japón en Chile

TOKIO (JIJI PRESS). La Compañía Japonesa de Industrias Pesadas Kawasaki, que ha venido negociando con la Corporación Nacional de Ferrocarriles de Chile, para exportar 120 vagones de trenes por valor de 4.160.000 dólares, recientemente llegó a un acuerdo extraoficial con la corporación mencionada.

La Kawasaki a través de La Firma Comercial Nishio - Iwai, compartirá la fabricación con las Nippon Sharyo, Tokyu Sharyo y Kinki Sharyo para entregar los vagones después de cuatro meses luego de concluirse el contrato oficial.

Esta es la primera vez que un fabricante japonés exporta a países latinoamericanos vagones de trenes en tal cantidad.

En esta licitación internacional efectuada el año 1966 en Chile, la Kawasaki ganó el segundo lugar después de una firma influyente de Argentina.

Con "Pesar" de los EE. UU. no Reciben a Rockefeller

WASHINGTON, 25 (UPI). El departamento de Estado subrayó que no se ha producido quiebra alguna en las relaciones diplomáticas entre los Estados Unidos y el Perú, como resultado del retiro de las tres misiones militares norteamericanas acreditadas en esa nación.

El Gobierno militar de Lima decidió no aceptar más la presencia de los asesores militares norteamericanos, a la par que pedía al gobernador del estado de Nueva York, Nelson Rockefeller, que no incluyera a Perú en su próxima gira por América Latina. En una declaración oficial se

firmado oficialmente el pacto de integración en una solemne ceremonia encabezada por el presidente Carlos Lleras Restrepo con asistencia de altos funcionarios nacionales y extranjeros.

Presentación a la ALALC

El documento formal será presentado posteriormente a la Asociación Latinoamericana de Libre Comercio (ALALC) en Montevideo, tras lo cual quedará constituida la Junta Ejecutiva del Pacto y se fijará su sede central, reclamada a la vez por Bogotá y Lima.

El coordinador de la Comisión Mixta Preparatoria, Jorge Valencia Jaramillo, quien encabezó también la delegación colombiana en Cartagena, expresó a la United Press International (UPI) su satisfacción por la conclusión de las negociaciones y los resultados obtenidos.

"La base de este contenido es prácticamente la estructura del proyecto original convenido"



Generador Argentino

BUENOS AIRES, 25 (UPI). El secretario de Energía y Minas, Luis María Gotelli, asistió a las ceremonias de inauguración del turbogenerador más grande de América Latina.

El generador, ubicado en la planta de energía de Puerto Beltrán, en esta capital, puede generar 250.000 kilovatios o 250 megavatios.

Incendio en Papeete

TAHITI, 25 (UPI). El peor incendio registrado en Tahiti en más de 10 años ha destruido edificios y bienes cuyo valor se estima en el equivalente de un millón y medio de dólares, según declaró hoy un portavoz oficial.

En un determinado momento se temió que las llamas se propagaran a la totalidad de Papeete, pero las medidas tomadas por los bomberos militares y civiles, auxiliados por vientos débiles, permitieron anular el fuego.

Los bomberos de la marina norteamericana y una unidad del aeropuerto internacional fueron llamados a sofocar el incendio, que comenzó el viernes en el sector de la ciudad.

Diez horas después de descubrirse la conflagración, se pudo controlar el fuego en un foso negro en la ciudad, las tomadoras de agua impidieron que las llamas se propagaran a las construcciones de madera de Papeete.

Actriz Mitzi Green

STOCKTON HARBOUR (CALIFORNIA), 25 (UPI). La ex esposa de John F. Kennedy, Mitzi Green, dejó de existir a los 48 años de edad.

El fallecimiento de la señora Green se produjo ayer en su residencia de esta localidad.

En sus últimos años, Mitzi Green hizo su debut en el teatro en Stockton y a los nueve firmó contrato para trabajar en el cine. Fue actriz infantil famosa en la década de 1930. En sus años de juventud actuó en películas con intérpretes como Jackie Coogan y Jackie Cooper.

Green actuó como cantante y bailarina, destacándose en películas de cine de teatro; estaba casada con el director Joseph P. Green. Sus películas más notables fueron "Tom Sawyer", "The Story of Miss Fanny Hill" y "Paramount on Parade" (el desfile de la reina).

KARDEX m.r. REMINGTON

ORGANIZA SU OFICINA!

KARDEX SI ES REMINGTON...

REMINGTON RAND CHILE LTDA.

Caracasal 449 - Tel. 68211 Casilla 1035 - Santiago

Planta Industrial, Carrascal 3550

Prepárese!..

INVIERNO A LA VISTA!

Listo^{M.R.}

TRAJES • ABRIGOS • CHAQUETONES

128 TALLAS DIFERENTES PARA QUE UD. VISTA SIN DEMORA

Campana PRECIOS BAJOS!

Falabella

LLUVIA DE OPORTUNIDADES, EN TODOS NUESTROS LOCALES DE AHUMADA... LA CALLE DE FALABELLA

CENIT publicidad

VALPARAISO

Primer Barco Frigorizado Chileno Inició sus Viajes con Destino a Punta Arenas

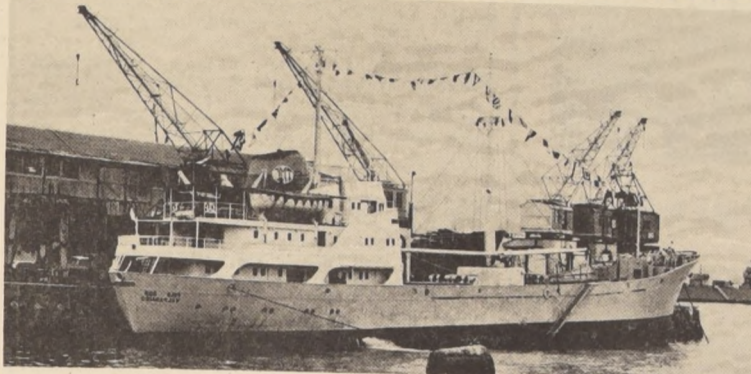

"POLO SUR": primer barco frigorizado chileno.

Patrones Obstaculizan a Organizaciones Sindicales

VALPARAISO. Una nueva táctica destinada a obstaculizar la organización sindical de los trabajadores agrícolas afiliados a la Confederación Campesina "Libertad" están empleando los latifundistas de la provincia de Valparaíso. Estos ya no se limitan a la tradicional persecución sindical que se manifiesta en abusos, malos tratos, despidos arbitrarios y desconocimiento de los derechos más esenciales de sus obreros.

Violando claras disposiciones de la Ley de Sindicación Campesina, algunos patrones han tratado de interferir e impedir jornadas de capacitación sindical y votación de una huelga legal en las localidades de Nogales y La Cruz, respectivamente. El primer de estos casos fue tratado de impedir la realización de un curso de extensión sindical organizado por la Federación Provincial Campesina "Nueva Victoria" de Valparaíso.

El otro episodio se registró durante la votación de la huelga legal de La Cruz, cuando el Presidente Comunal del Sindicato de Empleadores Agrícolas Jorge Montenegro se apersonó a la Comisión de Escrutinio para exigir que se le permitiera asistir al proceso de votación, presionando así a los trabajadores para que votaran negativamente la huelga. Sin embargo, la solicitud le fue denegada en atención a que en el Local se encontraba presente un miembro de la Junta de Conciliación, a quien por ley le correspondía actuar como Ministro de Fe. Entre gritos de protesta y pifias de los trabajadores, el dirigente patronal debió abandonar el recinto.

Condención.

Ambos hechos han merecido unánime condenación de los dirigentes sindicales campesinos de la provincia de Valparaíso y de la Confederación "Libertad", que están reuniendo los antecedentes necesarios para presentar un reclamo ante las autoridades pertinentes. A juicio de los trabajadores, no se trata de casos aislados ni fortuitos; sino de una acción planificada cuyo destino es no permitir que las organizaciones puedan desarrollar su programa de trabajo con normalidad.

Descentralización Administrativa Trató Cámara de la Construcción

La descentralización administrativa y la situación crediticia zonal trató el Consejo Regional de la Cámara de la Construcción en una reunión con ejecutivos de los servicios de utilidad pública y de la banca de Valparaíso.

Ella tuvo por objeto actualizar los estudios realizados en relación con la situación crediticia de la construcción y el problema de colocaciones y créditos en la zona respecto del resto del país y la descentralización administrativa de los servicios de utilidad pública, según explicó Arnaldo Pandolfo, gerente de la Cámara.

De acuerdo a un estudio realizado por el ingeniero civil Hans Bostelmann, representante de esos profes-

sionales ante el Consejo Regional, es evidente la desproporción entre los aportes de la región y las inversiones que se efectúan en ella.

El gran Valparaíso sólo recibe una parte de las colocaciones bancarias, inferior a sus aportes en depósitos, con lo cual la otra sirve a sectores o lugares ajenos a él. Por tales circunstancias, los recursos propios de la zona van a tonificar otras plazas en desmedro de las actividades locales.

Las inversiones públicas tampoco corresponden en el ingreso bruto de la zona. Segundatos de la Corfo, Valparaíso y Aconcagua reciben como inversiones del Ministerio de Obras Públicas alrededor de un tercio de los recursos que aportan a la renta nacional.

Por otra parte, la mayoría de las grandes construcciones, tanto del sector público como del privado, al realizarse a través de profesionales empresas foráneas, sólo dejan en la zona un 30% del volumen total de su propuesta, correspondientes a parte de los jornales y compras menores; el 70% restante, es decir las grandes compras y los altos salarios van a invertirse en las plazas de donde proceden tales empresas y profesionales.

"La Cámara, que siempre

se ha preocupado por la revitalización de la zona, hará presente una vez más estas inquietudes a través de un memorándum que enviará a Plandes para su divulgación en un seminario o realizarse en Junio próximo", declaró el señor Pandolfo.

HOY DIA

LUNES

DIA de USAR

DOLLY PEN

APRENDA A MANEJAR

INST. SAN MIGUEL

SAN NICOLAS 1209

PARADERO 11

GRAN AVENIDA

MACIVER 175

OFICINA 75

El Vicepresidente Ejecutivo

VALPARAISO. (Sara Vial, Corresponsal). El primer barco frigorizado de Chile acaba de adquirir en un grupo de entusiastas porteños que estiman que un grupo de barcos es tan simple como comprarse un camión: "hay que aumentar la cantidad de socios". Pero en Chile no es así, como lo es en los países que ya han pasado por esta fase de la nueva empresa naviera, donde el grupo de socios se constituye en una empresa con personalidad jurídica propia.

Con el fin de informar acerca de la nueva empresa naviera, el grupo de socios se reunió en Punta Arenas para dar los primeros pasos. El grupo de socios se reunió en Punta Arenas para dar los primeros pasos. El grupo de socios se reunió en Punta Arenas para dar los primeros pasos.

El nuevo barco que se incorpora a la Marina Mercante chilena y que fue calificado por su capitán como "lo más avanzado y moderno del mundo", fue construido en Hamburgo y posee dos bodegas de congelación eléctrica. La planta motora posee seis compresores y emplea gas Freon 12, el cual mantiene diferentes temperaturas de entre 167 grados centígrados y 200 C. Su capacidad de combustible es de 167 toneladas de petróleo Diesel y su velocidad es de 13 nudos; posee una planta eléctrica de 400 Kw. Está dotado de 240 toneladas de lastre, 204 toneladas de agua. Está dotado de equipo de navegación y comunicaciones, telegrafía, radiofón, radar, radiogoniómetro, ecosonda y piloto automático, radar, radiogoniómetro, ecosonda y piloto automático. El "Polo Sur", que anteriormente se llamó "Reefor", fue adquirido a fines de enero al armador danés A.M. Jørgensen.



SARA TATIANA LUER VIAL ofreció una fiesta infantil en su residencia de Viña del Mar, con motivo de haber cumplido los dos años de edad. Asistieron a la fiesta sus primos Emilio, Maureen, Felipe, Rodrigo, Tatiana y Paola Sahuri; sus tíos, Gonzalo, Alonso, Ramiro y Ximena Silva Vial; sus abuelos, Inge y Francisco Javier Luer Arrue; Verónica y Pablo y Sandra Alegria.

MINISTERIO DE LA VIVIENDA Y URBANISMO

CORHABIT

ENTREGA DE DEPARTAMENTOS PLAN N° 5 DE AHORRO POPULAR

POBLACION "ALBERTO RISOPATRON" 2° SECTOR

Se comunica a los postulantes del Plan de Ahorro Popular que se completaron su ahorro necesario al 31 de Enero de 1969 y que figuran en la lista de prioridad del Plan N° 5, que en la Población "ALBERTO RISOPATRON", 2° Sector de la Comuna de Santiago, ubicada en calle Almendra entre Alameda Bernardo O'Higgins y calle 5 de Abril, se encuentran disponibles para su venta 35 Departamentos, (UNIDAD MODELO).

Las personas que a continuación se nombran y que deseen aplicar los convenios en la citada Población, deben concurrir a la Oficina de Ventas, ubicada en calle Moneda N° 723, primer piso, el próximo martes 27 de Mayo, a las 14 horas, a manifestar su voluntad con el fin de reservar las reservas correspondientes.

NOTA: Se hace presente que el llamado se hace por un número superior a los departamentos disponibles, para el caso que algunas personas desearan aplicar su plan en esta Población.

RELACION	NOMBRE
1	Martínez Sánchez, Mozart
2	Salazar Alarcón, José
3	Del Solar, Jara María V.
4	González Acevedo, Alicia
5	Araya Molina, Belisario
6	Galea Briones, Nora E.
7	Pérez Pizarro, Alfredo
8	Pérez Ramírez, María R.
9	Pérez Rodríguez, María R.
10	Ormeño Noche, Alberto
11	Pérez Norma, Elena
12	Pérez Beltrán, Olivia C.
13	Ormeño Letelier, José L.
14	Ormeño Ampuero, Laura H.
15	Tripulino Lavandini, Oscar
16	Chilgado Duarte, Mario S.
17	Sesmero González, Rodolfo
18	Alvarez, Sergio
19	Pérez Gómez, Teresita
20	Pérez Garibido, Nuvia
21	Vergara Muñoz, Silvia E.
22	Betancourt González, María
23	Borgues Fuentes, Ramón E.
24	Santoro Alducci, Ezio C.
25	Contreras Valdés, Manuel F.
26	Campos Rubilar, Héctor E.
27	Valdebenito Merino, Samuel
28	Martínez Gajardo, Ida E.
29	Rosales Peña, Isabel
30	Duarte Zamorano, Rollyan
31	Soto Cordero, Margarita
32	Cobarrubias Durán, Felicia
33	Guevara Fuenzalida, Agustín
34	Cortés Magne, Eduardo
35	Sánchez Soto, Reinaldo
36	Gallardo Cubillos, Jacinto
37	Rojas Auriel, Lidia E.
38	Silva Álvarez, Juan
39	Bascuñán Muñoz, Luis Hto.
40	Señes Jerez, Lidia E.

Deporte Popular

Minuta Deportiva Amateur

DEPORTES EN IMPUESTOS INTERNOS

Los siguientes fueron los resultados de la cuarta fecha: Contabilidad goleó por 8 a 1 al Alianza Tributaria. San Miguel ganó por la cuenta mínima a Santiago Sur. Adm. VI Zona y Archivo empataron a cero. Stgo. Norte 1, Máquinas I.B.M. 1. V Zona y Stgo Oeste no lograron superarse al empatar a un tanto.

LA PROXIMA FECHA A JUGARSE ES LA SIGUIENTE:

Estadio Santa Laura. Lunes 26. Santiago Norte con San Miguel. Estadio Zambrano. Lunes 26. Administración VI Zona con Contabilidad. Estadio Monserrat. Martes 27. Santiago Oeste con Imprenta. Estadio Nacional. Martes 27. V Zona Archivo. Estadio Maquil. Miércoles 28. Santiago Sur con Univ. Santiago Centro. Colegio San Roque. Jueves 29. Perdeservi con Máquinas I.B.M. Turno Alianza Tributaria.

LA REINA

El Club de Deportes "La Reina" enfrentará con sus tres equipos al Deportivo Real San Carlos, reviviendo en esta oportunidad su antiguo "Clásico". Los encuentros se jugarán en la cancha ubicada en Aguas Claras esquina de La Cañada, en homenaje a Gonzalo Riera Lira, sobrino del famoso entrenador internacional, Fernando Riera Bauzá. Deportes La Reina, se presentará con el siguiente Cuadro de Honor: J. Avalos, S. Correa, A. Saavedra (cap.), L. Martínez, C. Correa, Aron J. Correa, J. Segovia, S. Fuentes, Bdo. Garrido, J. Yáñez y A. Bravo.

CONCHALI

La Liga Independiente de Fútbol de Conchali ha programado la 4a. Fecha de la Rueda SERIE DE HONOR: **Cancha Relámpago; 9,30 horas:** Angamos con M. Rodríguez **Cancha 21 de Mayo; 9,30 horas:** M. Rodríguez con 21 de Mayo. **Cancha Venezuela 9,30 horas:** Vidal Araya con Nva. Monterrey **Cancha El Rayo; 14 horas:** Villa La Palma con El Rayo **Cancha San Fernando; 14 horas:** Juv. Torino con San Fernando. Turno: Jake Mate.

SERIE DE ASCENSO: **Cancha Estrella de Roma; 9,30 horas:** Unión Venezuela con Estrella de Roma. **Cancha Verde Nilo 14 horas:** Sampdoria con Verde Nilo. **Cancha Palas Royal 14 horas:** Los Beatles con Juventud Independiente. Turnos: Palas Royal. Arbitros Oficiales A.S.I.A.P. En la Serie de Honor y Ascenso, los encuentros se jugarán con tres equipos.

SAN MIGUEL

El Club Deportivo Alessandri de San Miguel, se enfrentó en fecha recién pasada, en match revancha, con el Deportivo "Pudahuel", Campeón Monumental de los Barrios 1968, a quien anteriormente había vencido en su propio reducho. En tercera serie, Deportes Alessandri, ganó por la cuenta mínima; en segunda perdieron por igual marcador y en primera, nuevo triunfo para los muchachos de San Miguel por 2 tantos por cero. (Manuel Vera corresponsal).

TORNEO ZONA CENTRAL

Partidos que se jugarán hoy, a las 15.30 horas, por la undécima fecha de las competencias oficiales:

Primera DIVISION

En Peñaflo. Bata (13 puntos) con Lautaro (9).
En Polpaico. Unión Cepol (7) con Aviación (7).
En Maipú. Insa (9) con Ignacio Serrano (11).
En Talagante. Municipal (14) con LAN, Chile (7).
En Las Vizcachas. Fatucén (10) con General Velásquez (13).
En Santiago. Cancha Cía. de Gas: Gasco (13) con Arrieta Guindos (10).
En El Monte Andarivel (9) con Madema (8).

SEGUNDA DIVISION

En Maipo. Maipo (5) con Unión Veterana (6).
En Malloco. Tricolor Nacional (11) con Faro (8).
En Concón. nami (13) con Patricio Lynch (10).
En Graneros. Chiprodal (7) con Comercio (7).
En Melipilla. Soica con Huracán (9).

En los partidos que se encuentran pendientes y que se jugaron el 21 del presente, se registraron los siguientes resultados:

Primera división en Peñaflo, Ignacio Serrano ganó a Bata por un tanto a cero; en Santiago, Andarivel venció a Gasco por tres a uno.

Segunda división: en Graneros, Soica ganó a Chiprodal por tres tantos contra dos.

MINISTERIO DE LA VIVIENDA Y URBANISMO

CORPORACION DE LA VIVIENDA

SOLICITANSE PROPUESTAS PUBLICAS

POBLACION "TORONTEL" DE PARRAL, PROVINCIA DE LINARES

CARACTERISTICAS: Construcción y obras complementarias de 1 Centro Social Tipo A y 1 local Comercial Tipo G, además la Urbanización en Primera Etapa de 416 Sitios.

CONTRATISTA: Primera, Segunda, Tercera y Cuarta Categorías del Registro para Construcción de Viviendas, de la Institución.

ANTECEDENTES: Se entregarán desde el 19 hasta el 26 de Mayo de 1969, en la Oficina de Ventas de Antecedentes, Arturo Prat 48, 4° piso.

APERTURA DE PROPUESTAS: El día 9 de Junio de 1969, a las 15.45 horas, en la oficina del Jefe del Departamento de Construcción, Arturo Prat 48, 4° piso.

EL VICEPRESIDENTE EJECUTIVO.

CIRCO ESTATAL DE HUNGRIA

TEATRO CAUPOLICAN

CHILENOS, ESCUCHADNOS:

Somos ciudadanos del Mundo. Cual labrador que a voleo reparten el grano de trigo, distribuímos nuestro Arte, sin reservas, entregándolo a quien quiera verlo y sentirlo.

Y así caminamos, andamos el Mundo, porque el Arte no necesita pasaporte ni tiene fronteras.

Aquí, en este Chile magnífico, hospitalario y cordial... aquí en esta tierra buena nos sentimos muy contentos. En el Teatro Caupolicán — ante espectadores cultos y afables — trabajamos gustosos como en nuestras propias salas de Budapest.

Y nos vamos, impulsados por la fuerza incombustible de caminar en pos siempre de nuevos horizontes.

Pero al alejarnos, dejamos aquí algo que también es parte de nuestra Vida... el recuerdo, la emoción de recordar siempre todo lo bueno, todo lo magnífico que Uds. — chilenos — han sido con estos artistas húngaros agradecidos.

Muchas gracias. Adió.

LOS ARTISTAS DEL CIRCO ESTATAL DE HUNGRIA

Santiago, mayo 1969.

ORDEN DE LOS ULTIMOS ESPECTACULOS FINALES... 5a. ULTIMA SEMANA EN CHILE

HOY LUNES 26 descanso

MAÑANA MARTES 27

UNICA FUNCION en VERMUT 7,15

MIÉRCOLES 28

UNICA FUNCION en VERMUT 7,15

JUEVES 29

UNICA FUNCION en VERMUT 7,15

VIERNES 30

DOS FUNCIONES en VERMUT 7,15 y NOCHE 10

SABADO 31

DOS PENULTIMAS

funciones en MATINEE 3,20 y en VERMUT 7,15

DOMINGO 1: Junio

DOS ULTIMAS funciones-despedidas ULTIMA MATINEE 3,20 y ULTIMA VERMUT 7,15

NOTA: Desde HOY ya están entregándose los BOLETOS NUMERADOS para PLATEA BAJA y PLATEA ALTA 2° piso, adultos y niños, para días y funciones indicadas. DE MARTES 27 a VIERNES 30 precios corrientes.

Pudahuel: salidas y llegadas

AEROLÍNEAS

IBERIA Líneas Aéreas de España (734619-734881)

ARGENTINAS
(73-3180-73-4348)

VUELO 216: Llega a las 17.55 horas procedentes de Mendoza

VUELO 217: Sale a las 18.30 horas con destino a Mendoza y Buenos Aires.

VUELO 360: Llega a las 10.45 horas procedente de Buenos Aires. Sale a las 11.45 con destino a Lima y Miami.

AIR FRANCE
(73-4924-73-4583)

VUELO 217: Llega a las 17.10 horas procedente de París, con escalas en Lima, Quito, Bogotá, Caracas y Lisboa.

ALITALIA (Línea Aérea Italiana) (7334452)

VUELO AZ 570: Llega a las 15.20 horas, procedente de Buenos Aires, Montevideo, Sao Paulo, Rio de Janeiro, Milán y Roma.

APSA (Aerolíneas Peruanas) (73-4447)

VUELO 91: Llega a las 4 horas procedente de los Angeles, con escalas en Ciudad de México, Guayaquil y Lima. Sale a las 5 horas con destino a Buenos Aires.

Vuelo 92: Llega a las 9.45 horas procedentes de Buenos Aires.

AVIANCA (Aerolíneas Colombianas) (7343727)

VUELO 020: Llega a las 8.50 horas, procedente de Buenos Aires. Sale a las 9.55 horas, con destino a Lima, Quito, Bogotá, Miami y Nueva York.

VUELO 021: Llega a las 17.30 horas, procedente de Lima, Bogotá Miami y Nueva York.

BRANIFF INTERNATIONAL (734191)

VUELO 971: Llega a las 12.20 horas, procedente de Lima y Nueva York. Sale a las 13.05 horas, con destino a B. Aires.

VUELO 978: Llega a las 10.20 horas procedente de Buenos Aires. Sale a las 11 horas, con destino a Lima, Panamá, Miami y Nueva York.

BUA (Líneas Aéreas Británicas) (73-3071)

VUELO 663: Llega a las 13.15 horas procedente de Londres, con escalas en Lisboa, Las Palmas, Rio de Janeiro, Sao Paulo y Buenos Aires.

VUELO 664: Sale a las 14.40 horas con destino a Londres y escalas en Buenos Aires, Sao Paulo, Rio de Janeiro, Las Palmas y Lisboa.

CANADIAN PACIFIC AIRLINES (73-4869)

VUELO 422: Llega a las 11.25 horas de Vancouver, con escalas en ciudad de México y Lima.

VUELO 421: Sale a las 22.40 horas con destino a Lima, ciudad de México, Vancouver y Tokio.

ECUATORIANA DE AVIACION (734905)

VUELO 45: Llega a las 18.15 horas, procedente de Lima, Guayaquil, Quito, Cali, Panamá y Miami.

IBERIA Líneas Aéreas de España (734619-734881)

VUELO 983: Llega a las 23.20 horas, procedente de Lima, Bogotá, Caracas, San Juan de Puerto Rico y Madrid.

LAN-CHILE (Línea Aérea Nacional) (734307)

VUELO 160: Llega a las 22 horas, procedente de Río de Janeiro y Buenos Aires.

VUELO 152: Sale a las 9.30 horas con destino a Antofagasta, Lima, Cali, Panamá y Miami.

VUELO 90: Sale a las 15.30 horas con destino a Arica.

VUELO 151: Llega a las 9.30, procedente de Nueva York, MIAMI, Panamá, Cali, Guayaquil y Antofagasta.

VUELO 91: Llega a las 20.40 horas procedente de Arica.

VUELO 85 C: Sale a las 10.15 horas, con destino a Punta Arenas.

VUELO 84 C: Llega a las 18.30 horas, procedente de Punta Arenas.

LAN-CHILE (En los Cerrillos)

VUELO 942: Sale a las 10 horas con destino a La Serena, Valparaiso, Copiapó, Chañaral, Antofagasta, Iquique y Arica.

VUELO 953: Llega a las 16.55 horas procedente de Arica, Iquique, Tocopilla, Antofagasta, Copiapó y La Serena.

VUELO 263: Sale a las 9.30 horas con destino a Concepción y Temuco y Valdivia.

VUELO 831: Sale a las 8.30 horas con destino a Concepción. Osorno. Pto. Montt. Balmaceda y Pta Arenas.

VUELO 830: Llega a las 18.30 horas procedente de Punta Arenas, Balmaceda, Pto Montt, Osorno y Concepción.

VUELO 262: Llega a las 17.45 horas procedente de Valdivia, Temuco y Concepción.

VUELO 201: Sale a las 11 horas con destino a Concepción.

VUELO 205: Sale a las 17 horas, con destino a Concepción.

VUELO 200: Llega a las 10.20 horas, procedente de Concepción.

VUELO 204: Llega a las 16.20 horas, procedente de Concepción.

LUFTHANSA (73-4161)

VUELO 503: Sale a las 8 horas con destino a Buenos Aires, Sao Paulo, Rio de Janeiro, Dakar y Frankfurt.

SWISSAIR (Líneas Aéreas Suizas) (73-4714)

VUELO 202: Llega a las 15 horas, procedente de Zurich, con escalas en Ginebra, Dakar, Rio de Janeiro, Sao Paulo y Buenos Aires.

VUELO 201: Sale a las 16.30 horas con destino a Zurich y escala en Buenos Aires, Sao Paulo, Rio de Janeiro y Ginebra.

GARNET VIAJERO



Pasado Progresista

Hay hombres ingeniosos que casi ininterrumpidamente hacen invenciones. La Feria Alemana de Inventores, que se celebra todos los años en Nuremberg, confirma esta realidad cada vez de nuevo y muy marcadamente. Más, que el placer de inventar algo no es un invento de nuestra época, lo prueba el piano universal (nuestra foto) que descubrimos al recorrer el Museo de la Historia de la Música en Bamberg (República Federal de Alemania). El extraño instrumento fue inventado alrededor del año 1700 y era destinado exclusivamente al bello sexo aficionado a la música: es piano, escritor, tocador y costurero al mismo tiempo. Ofreció, aparentemente, al sensible mundo femenino de aquella época la posibilidad de proponerse en disposición adecuada para, a continuación, redactar una carta amorosa, para embellecerse ante el espejo para la hora X y hacer los preparativos necesarios para la ropa.

Coloree Este "Mono" y Gane uno de Nuestros 100 Premios



NOMBRE.....
EDAD..... Calle en que vive.....

CABLE De Acero Galvanizado y Negro STOCK permanente
6-12 - 7-6-24-7
6-7 - 1-6-19-1
6-27 - 1-6-37-1
de 1/4 a 3/4 diametro.
Reich y Cia. Ltda.
Avda. Bernardo O'Higgins N.º 3796 - Fonos: 90206-97328

AGRICULTOR
APEROS PARA LABRANZA EN CARAMELO Y SUELA.
Reich y Cia. Ltda.
AVENIDA BERNARDO O'HIGGINS N.º 3796. FONO: 90206-97328.

direcciones y fonos útiles

COMPAÑIAS	OFICINAS Y PASAJES	TELEFONOS	PUDAHUEL CERRILLOS
LINEAS AEREAS			
AEROLÍNEAS ARGENTINAS	Moneda 1124	87092	733180
APSA	Agustinas 1109	83131	734447
ALITALIA	Moneda 1052	83336	733850-733452
ALA	Huérfaños 1160 Of. 208		
AUSTRAL	Huérfaños 1160 Of. 208		
AIR FRANCE	Agustinas 1136	82421	734583
AIR INDIA	Huérfaños 1160 Of. 1212	88569	
AVIANCA	Moneda 1118	714105	734327
BEA			
BOAC	Agustinas 1243	81712	
BRITISH- BUA	Agustinas 1243	81712	
BRANIFF INTERN	Huérfaños 1169	713004	734191
CANADIAN PACIFIC	Hotel Carrera H.	65304-65171	734869
JAPAN AIRLINE			
DELTA	300 N.E. First Street Miami Fla. 150 S.E. 3th Av. Miami Fla.	33132	
EASTERN LINE	Huérfaños 1160 Loc. 20	711455	734905
ECUATORIANA	Agustinas 1118	81716-7-8	734881-734619
IBERIA	Agustinas 802	398001	733570
KLM	Huérfaños 1363	84086	571559
LADECO	Agustinas-Morandé	65201	572195
LAN INTERNACIONAL	Testinas-Compañia	65201	
LAN NACIONAL	Agustinas 1080	81892	733416
LUFTHANSA			
NORTH EAST	Huérfaños 1164	68426-68623	
PAN AM AIR WAYS	Agustinas 1337	82736	734661
SAS	Agustinas 1046	62324	734714
SWISSAIR	Huérfaños 1178 Of. 202	84555	734872
VARIIG			
WESTERN AIRLINES	609-5th Av. N. York N.Y.		
FERROCARRILES BUSES Y TAXIS			
FF.CC. del E.	Alameda 853	391818	
FF.CC. del E.	Est. Mapocho	69923	
FF.CC. del E.	Est. Alameda	92197	
SURILPASS	Bandera 75 Of. 111	85700	
EMITUR	Moneda 973 Of. 536	62408	
GREYHOUND	Ahumada 131 Of. 114-15	67797	
PIERBUSSETI	Huérfaños 1160 Of. 1104	81102	
LINEAS MARITIMAS			
JOHNSON LINES	Morandé 315	63141-343	
LINEA "C"	Agustinas 1049	82662-3	
ZIM ISRAEL NAVIGATION C	Agustinas 1049	82662-3	

TURNO DE FARMACIAS

SEMANA COMPRENDIDA DESDE EL 24 DE MAYO AL 31 DE MAYO:

1er. SECTOR.— Mapocho, Avenida Bdo. O'Higgins, Teatinos, Cerro Santa Lucia.
Franco Inglesa, Portal Bulnes esq. Merced; Porteña, San Antonio N.º 94; Tello, Bandera N.º 628; Del Indio N.º 1; Ahumada N.º 2; Merced, Merced N.º 463; Iberia, Estado N.º 190.

2.º SECTOR.— Teatinos, Catedral, Balmaceda, Quinta Normal, Carrascal, Blanqueado.
Colon, San Pablo N.º 3310; Italiana, San Pablo N.º 2402; Bitrán, San Pablo N.º 1505; Venecia, Catedral N.º 2201; Quinta, Nueva Imperial N.º 4498; Barrancas, San Pablo N.º 5420; Ideal, Mapocho; Bélgica, Mapocho N.º 6101.

3er. SECTOR.— Avda. Bdo. O'Higgins, Ramon Freire, Población Los Nogales, Zanjón de La Aguada, San Diego.
Andrade, Avda. Bdo. O'Higgins N.º 2902; Continental, Avda. Bdo. O'Higgins N.º 4030; Ivon, Avda. Matta N.º 1538; Las Rejas, Avda. Ecuador N.º 5142; La Sanitaria, Bascuñan N.º 698; Blanco, San Ignacio N.º 702; Viel, San Ignacio N.º 1998; Carrera, Los Pinguinos N.º 4294, Pob. Los Nogales.

4.º SECTOR.— Avda. Bdo. O'Higgins, Franklin, San Diego, Avda. Bustamante.
Baquedano, Avda. Vicuña Mackenna N.º 2; Alhambra, Lira N.º 702 esq. 10 de Julio; Santa Rosa, Santa Rosa N.º 1398; El Mercurio, San Diego N.º 301; Paris, San Diego N.º 2167; Maule, Leon Ugaldé N.º 1599; Campa, Avda. Portugal N.º 497; Avda. Matta, Avda. Matta N.º 994.

5.º SECTOR.— Providencia, Vitacura, Apoquindo, Las Condes, Bilbao.
Las Lilas, J. M. Infante N.º 279; De La Cruz, Av. Providencia N.º 2012; Del Oriente, Las Condes N.º 7172; Andina, Hernando de Magallanes N.º 972; Vitacura, Avda. Vitacura N.º 5342; Tobalaba, Avda. Tobalaba N.º 3191.

6.º SECTOR.— Bilbao, Irarrázabal, Avda. Bustamante, Macul, La Reina.
Farr, Avda. Irarrázabal N.º 3133; Larraín, Avda. Larraín N.º 6877; Brasilía, Avda. J. P. Alessandri N.º 3553; Los Almendros, Avda. Pte. Battle y Ordoñez N.º 4508; Sur, Avda. Grecia N.º 1004; Providencia, Roberto del Rio N.º 1654; Amapolas, Elicer Parada N.º 2032; Bilbao, Avda. Fco. Bilbao N.º 1299; Santa Carolina, Castillo de Urizar N.º 2259.

7.º SECTOR.— Avda. Vicuña Mackenna, Zanjón de La Aguada, Camino Melipilla, San Miguel, La Cisterna, La Granja.
Meléndez, Avda. Buzeta N.º 470; Roca, San Joaquín N.º 2399; La Linea, Fernandez Albano N.º 02880, Pob. J. M. Caro; Berna, Casablanca N.º 2424; Turquestán, Enrique Matte N.º 1551; Asturias, Gran Avenida N.º 4368; Punta Arenas, Gran Avenida N.º 6045; Berraco, Gran Avenida N.º 9878; Lo Ovalle, Fuenzalida Urrejola N.º 600; La Legua, Santa Rosa N.º 3880; San Carlos, Uruguay N.º 1612, Pob. San Ramón, Splendid, Avda. La Feria N.º 4760.

8.º SECTOR.— Santa María, Renca, Avda. Fermín, Vivaceta, Avda. Independencia, Avenida El Salto, Avda. Recoleta.
Barona, Avda. Independencia N.º 489; San Luis, Avda. Independencia N.º 1102; Popular, Avda. Fermín Vivaceta N.º 1811; Imperial, Avda. Fermín Vivaceta N.º 2892; Centenario, Avda. Recoleta N.º 2298; Terra, Avda. Domingo Santa María N.º 2736; Renca; La Palmilla, Pedro Fontova N.º 5102; Santa María, Avda. México N.º 1298; Alemana, Avda. El Salto N.º 2254.

TURNO PERMANENTE: FARMACIA DE URGENCIA: Avda. Portugal N.º 155.
NOTA: Los turnos nocturnos son sólo para el despacho de recetas de urgencia, medicamentos y útiles de curación y podrán ser atendidos después de las 21 horas por la ventanilla correspondiente.

SERVICIO SACERDOTAL DE URGENCIA: Atención espiritual a enfermos graves desde las 10 de la noche a las 7 de la mañana. Llamar al fono: 383180.

Museos

MUSEO DE ARTE POPULAR AMERICANO TERRE DE HIDALGO, CERRO SANTA LUCIA.— Abierto al público: martes a sábado, de 10 a 12 y de 15 a 18 horas; domingos y festivos: de 10 a 13 horas.

MUSEO NACIONAL VICUÑA MACKENNA 94.— Abierto: martes a sábado, de 10 a 18 horas; domingos y festivos: de 10 a 13 horas. Cerrado los lunes.

MUSEO NACIONAL DE HISTORIA NATURAL QUETA NORMAL.— Abierto al público: martes a sábado, de 10 a 18 horas; domingos y festivos, de 10 a 13 y de 15 a 17,30 horas; cerrado los lunes.

MUSEO HISTORICO NACIONAL, MIRAFLORES 50.— Abierto al público: martes a sábado, de 9 a 18 horas; domingos y festivos, de 15 a 18 horas; cerrado los lunes.

MUSEO NACIONAL DE BELLAS ARTES, PARQUE FORESTAL.— Abierto al público: martes a sábado, de 10 a 13 y de 17 a 20 horas; domingos y festivos, de 10 a 13 y de 15 a 18 horas; cerrado los lunes.

MUSEO PEDAGOGICO DE CHILE, CIENFUELOS 60.— Abierto al público: lunes a viernes, de 9 a 12 horas; cerrado los domingos y festivos.

MUSEO DE AUTOS ANTIGUOS DE JOAQUIN LEWIN AVDA. DIEZ DE JULIO 641.— Abierto al público: lunes a viernes de 9 a 19 horas; sábado de 9 a 13 horas. Cerrado los domingos (entrada gratuita).

MUSEO DEL CARMEN DE MAIPU.— Historico y costumbrista. Ubicado en la planta baja del Templo Votico de Maipú. Abierto sábados, domingos y festivos, de 15 a 19 horas.

CLAUSTRO DE SAN FRANCISCO (ALAMEDA).— Los días domingos, miércoles y viernes estarán abiertos al público los claustros del primer piso.

JUAN MARINO



DICK TRACY



TARZAN



PUZZLE

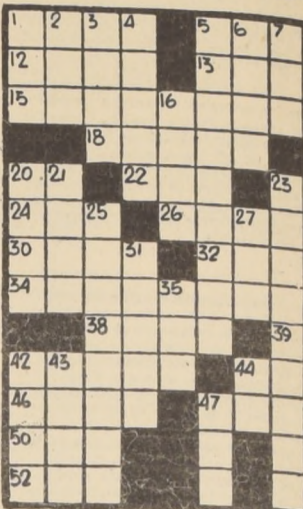

HORIZONTALES

1.- cocinar carne a la brasa. 2.- planta umbelífera comestible. 3.- bebida alcohólica. 4.- varias voces cantan al unísono. 5.- sello de plomo que cuelga de ciertos documentos pontificios. 6.- interj. 7.- (Pedro Eugenio) presidente provisional de la Argentina. 8.- arbusto leguminoso usado en infusiones. 9.- relata. 10.- acabar pl. 20. punto en el dado. 11.- tratamiento inglés. 12.- voz hebrea; así sea. 13.- drep insep. 14.- metaloide gaseoso. 15.- expresar alegría. 16.- número par. 17.- criba grande para aventar el trigo. 18.- te colocases cara a cara con otro. 19.- una con ligaduras. 20.- que ras mucho. 21.- partícula insep. 22.- med. óvulo. 23.- que tiene escasa frecuencia pl. 24.- venderse sin tomar en cuenta el precio de contado. 25.- tejiendo fino de lana pl. 50.- acción y efecto de usar. 26.- tomar, prender. 27.- art. fem. pl. 53.- batracio.

VERTICALES

1.- aquí. 2.- h. semana de caridad. 3.- labran. 4.- obtusos sin punta. 5.- que aburren o cansan. 6.- libr de toda mezcla de otra cosa. 7.- rey legendario de Troya. 8.- diptongo. 9.- arg. colegiala que ha e novillos. 10.- ejecuto una cosa no material. 11.- naves. 12.- hebra de azafrán. 13.- trae el abogado leyes y razones en favor de su causa. 14.- dueño y señor. 15.- descubrio lo que está encerrado. 16.- parte lateral de la cabeza. 17.- sal formada por la combinación del ácido arsénico y una base. 18.- asesino asalariado. 19.- movimiento convulsivo del aparato respiratorio. 20.- limpio y puro. 21.- aceite. 22.- partes que nacen del tronco principal de un árbol. 23.- animal vacuno. 24.- imperati-

RECORDS

EL GIGANTESO DINOZAURO QUE SE REVOLCABA EN PANTANOS, SE LO QUE HOY WYOMING, HACE MÁS DE 65 MILLONES DE AÑOS Y DIÓ UNO DE LOS MÁS GRANES LARGOS.



ASTORIA TEL. 801...
BANCO...
CAP...
CENTRO...
CERVENA...
CINELA...
CONTIN...
DUC...
ESPA...
FLOR...
GRAN PA...
HUEL...
HUEF...
IMPER...
KING...
LIDO...
MAYO...
METRO...
NILO...
PACIFIC...
PLAZA...
REAL...
REX...
RIO...
RITZ...
RIVERA...
ROXY...
SANTO...
SANTA LU...
SANTO...
SAO PAUL...
TIVOLI...
TOESCA...
VICTORIA...
WINDSOR...
YORK

CINES DEL CENTRO

Table listing movie theaters and their programs. Columns include theater name, movie title, director, and showtimes. Theaters listed include ASTOR, BANDERA, CAPRI, CENTRAL, CERVANTES, CINELANDIA, CITY, CONTINENTAL, DUCAL, ESPAÑA, FLORIDA, GRAN PALACE, RUELEN, BUENAFANOS, IMPERIO, KING, LIDO, MAYO, METRO, NILO, PACIFICO, PLAZA, REAL, REX, RIO, RITZ, RIVIERA, ROXY, SAN MARTIN, SANTA LUCIA, SANTIAGO, SAO PAULO, TIVOLI, TOESCA, VICTORIA, WINDSOR, and YORK.

Advertisement for 'sus programas mas nitidos en un GELOSO' featuring the TELEMUNDI logo and technical specifications.

Cine Guía

SECTOR-PLAZA ITALIA V. MACKENNA. SAN DIEGO. San Diego 612 (81093). BAQUEDANO. Palza Baquedano (31787). NORMANDIE. Alameda 139. (392749). SECTOR ÑUÑA PROVIDENCIA VITACURA. ANDES. Avda Irarrázabal 1435 (43811). CALIFORNIA. Irarrázabal 1564 (498061). DANTE. Washington 26 (494359). EGAÑA. Plaza Egaña (2271026). EL GOLF. Apoquindo 3368 (480046). LAS CONDES. Apoquindo Noruega (484067). LAS LILAS. E. Yañez J. de Dios V. (43116). LO CASTILLO. Vitacura (481981). MARCONI. Manuel Montt 032 (42867). MACUL. J. P. Alessandri 3547 (2458791). ORIENTE. Pedro de Valdivia 099 (41345). PEDRO DE VALDIVIA. P. de Valdivia Bilbao (43948). VERDI. P. de Valdivia 5273 (499701). SECTOR 10 DE JULIO FRANKLIN GRAN AVE NIDA AVDA MATTA. ALHUE. Población Dávila (581427). AMERICA. Nuble 390 (52443). EMERALDA. San Diego 1035 (64303). GRAN AVENIDA. Gran Avenida 4830 (52163). EL BOSQUE. Pard. 33 G. Avenida (581522-anexo 227). IMPERIAL. San Diego 1344 (51112). LIRA. Pintor Cicarelli 293 (52181). MISTRAL. San Diego 279 (53994). MODERNO. Gran Avenida 6544 (582782). MONACO. 10 de Julio A. Prat (382845). PORTUGAL. 10 de Julio 252 (34816). ROMA. San Diego 230 (67258).

T.V. LUNES

Table showing TV programming for Monday. Columns include Hora, Canal 9, Hora, and Canal 13. Programs include Clases de Francés, El Mundo de las Matemáticas, Lassie, Wells Fargo, Noticiero Prolene, Hit Parade, ¿Cuánto Sabe Usted?, El Show de Lucy, El Continental, En la Runda del Nueve, La Caldera del Diablo, Noticiero Prolene, Conferencia de Prensa, Noticiero Prolene, and Cierre.

Advertisement for the movie '2001: odisea del espacio'. Features the title, a large image of a space scene, and promotional text: 'LA PORTENTOSA HAZANA QUE ESTAN REALIZANDO LOS TRES ASTRONAUTAS, VEALA Y VIVALA EN LA MAS MONUMENTAL PELICULA DE TODOS LOS TIEMPOS.' Includes the name of the director, Stanley Kubrick.

Cartelera Teatral

Teatral Varas. Morandé 25 (61200). HENRIQUEZ. Amunátegui 31 (88959). CAROLA. San Diego 246 (89350). MISTRAL. 19.15 hrs. "Alo, alo... número equivocado". MISTRAL. Merced 349 (391523). JORGE MISTRAL y Malú Gatica en el escenario del Ópera. JORGE MISTRAL y Malú Gatica en el Cariola. LUCHO CORDOBA, sentado, en "La Tía de Carlos".

HOY C.B. 138 EMISORAS CRUZ DEL SUR

AHORRA MEJOR QUE NUNCA a toda hora del día, sus programas favoritos HORA DEL HOGAR Y sus voces favoritas. POR LOS CAMINOS DE ESPAÑA. CINE EN SU HOGAR LA CABALGATA MUSICAL AL MARGEN DE LA LEY

CRUZ DEL SUR

OPTICA PINCUS MONEDA 1037 FONDO 80244-SANTIAGO. Optica diplomada en Chile y Europa. Optica-Ingeniería Auditafonos

CORPORACION CULTURAL DE SANTIAGO MUNICIPALIDADES DE SANTIAGO Y PROVIDENCIA presentan BALLET MUNICIPAL DE SANTIAGO MIERCOLES 28 DE MAYO - 19 HRS. PRIMERA FUNCION PROGRAMA "SOLEDAD" Blanchette Hermansen - Canciones de Edith Piaf estreno de "PAS DE TROIS" Tchaikowski-Ivanov (remontada por Norman Dixon) con los primeros bailarines ROSARIO LLANSOL - GRETA ALOISIA HAICHI AKAMINE estreno de "EL COMBATE" Banfield - Dollar (remontado por Norma Fontenla y Gustavo Mollajoli) Actuación especial de los primeros bailarines del Teatro Colón de Buenos Aires: NORMA FONTENLA - GUSTAVO MOLLAJOLI "DUANTUKE EYU" Silva - Elementos primitivos mapuches ENTRADAS EN VENTA EN LA BOLETERIA DEL TEATRO TEATRO MUNICIPAL

TARIFA DE SUSCRIPCIONES

Anual... E 180.-
Semestral... E 92.-
Trimestral... E 48.-

LA NACION

SANTIAGO, LUNES 26 DE MAYO DE 1969

Presidente del Consejo: Jorge Cash Molina
Director responsable: Raúl González Alfaro
Representante legal: Marcelo Raide Guerra
Proprietario: Empresa "La Nación" S.A.
Todos domiciliados en Agustinas 1269, Santiago.

¿A QUE NO SABES A QUIEN V?

CARLOS ALEGRIA, participando a sus amigos que ya había aparecido su nuevo disco...

PAOLO SALVATORE, estrenando para el festival de Baby Football, en el Estadio Mexico...

MARGOT LOYOLA comunicando a Santiago, que ha actuado en Montevideo ella sola y con su conjunto vocal...

YAMIL, señalando que su disco "La Estatua", que es casi totalmente hablado, ha sido un golpe...

RICARDO GARCIA, entusiasmado observando la función de Jorge Mistral, en el Teatro Carlos Carriola...

RAQUEL PAROT, la flamante directora del Canal 9, diciendole a los jovencitos que dirigen diferentes cosas en el Canal...

TOMAS LEFEVER, compositor junto al escritor Fernando Alegria y al coreógrafo Germán Silva, en la casa del escritor...

NORMA FONTELA Y GUSTAVO MOLAJOLI, en los primeros bailarines del Colón recorriendo el Teatro Municipal...

MONSIEUR DE MARGNY, director del Instituto Chileno Francés, comunicando a la prensa que en julio vendrán a dar un concierto único a Santiago...

El Ballet Folklórico de México Triunfó en Roma

ROMA, (ANSA). Será una fiesta mexicana, había anunciado ayer a los periodistas Amalia Hernández, coreógrafa y directora del Ballet Folklórico de México...

Con estilos y ritmos diversos los mexicanos presentaron la danza de la Serpiente Emplumada y las de una Tribu de Montaña...

El público, que apreció más los bailes en los que predominó la influencia hispánica, aplaudió con entusiasmo...

Miguel Ríos: Un Triunfador

Sin recurrir a exageraciones ni a desconocer otros valores similares, puede decirse que el cantante MIGUEL RÍOS, es el más reverenciado por el público de su país, España...

En tanto lloven elogios de comentaristas especializados y aplausos de parte de un público heterogéneo que lo adula como a "un niño mimado"...

Nació en Granada, hace 24 años, y a los diez de edad evidenciaba condiciones vocales que son puestas a prueba en el coro de su colegio...

El objetivo: grabar un disco. Conseguido con algunas dificultades, logra en 1962 ocupar los primeros puestos en la lista de los "hits" con tres títulos...



Aparece en diversos programas de TV. En síntesis: es una figura popularísima en el mundo musical hispano...

Transcurren casi tres años de eclipse en el mundo del espectáculo, y es a principio de 1968 cuando MIGUEL RÍOS es tentado por las luces del éxito...

El pianista norteamericano Byron Janis declaró:

"Toda la Música es Romántica"



El pianista norteamericano Byron Janis, quien ofreció ayer un concierto a beneficio de la restauración de las obras de arte del Convento de San Francisco

El pianista Byron Janis explicó a la prensa, en la mañana de jueves, los motivos que le impulsaron a ofrecer el concierto efectuado ayer en el Teatro Municipal de Santiago...

"Cuando el director de asuntos culturales de la Orquesta Filarmónica me propuso que hiciera un recital, no podía hacerlo, porque tenía compromisos artísticos en Mendoza y Rosario...

Así que estuve feliz de regresar a Santiago, ciudad que me gusta mucho. La esposa del pianista Byron es pintora y la próxima semana inaugura una exposición en una galería de Buenos Aires...

MUSICA Y ROMANTICISMO.

Janis es un amante de la música romántica. "Para mí toda la música es romántica - señala, porque romántico es sinónimo de sentimiento de emoción...

Frente al movimiento antirromántico producido a comienzos de este siglo, explica que este se debió a una reacción frente a las exageraciones del sentimentalismo barato...

Schoenberg y Webern fueron también románticos, pero con un lenguaje nuevo, pero sus seguidores tomaron la cosa en forma errónea. Debussy y Ravel también son románticos...

Consultado sobre los compositores e intérpretes que tocan el piano por todos lados, esto es golpeando o rascando el acordado; manifestó: "Creo que el piano fue construido para que se toque en las teclas".

APRENDA RAPIDO PIANO, ACORDEON, GUITARRA

por oído E 20.- la hora, también a domicilio. LOS AROMOS 3480. 3 cuadras al sur Plaza Nuñoa.

EL GRAN CIRCO Nº 1 DE CHILE DEL TEATRO CAUPOLICAN DE SANTIAGO CONMOCIONA A ADULTOS Y NIÑOS DEL NORTE.

ZINKA, LA NIÑA MINIFALDA DOMADORA ALEMANA DE LEONES, Y NUEVO CIRCO LAS AGUILAS HUMANAS 1969. EN ARICA, JUEVES 29 DEBUT ARIQUEÑO, 29, 30, 31 y 1º EN ARICA



"MELENICK", el terrible león africano, salta por encima de la cabeza de ZINKA casi rozándole el cabello con sus enormes zarpas...

JUEVES 29 de Mayo, noche debut ariqueño; VIERNES 30, v. y n.; SABADO 31, matiné, v. y n. DOMINGO 1.º de JUNIO, triples despedidas Arica.

EN TALTAL

JUEVES 5 de junio noche debut Taltalino VIERNES 6 vermut y noche despedidas Taltal.

EN CHAÑARAL

SABADO 7 noche debut Domingo matinee, v. y n. tres despedidas Chañaral.

UNICO Circo Oficial del Teatro Caupolicán en ZONA NORTE

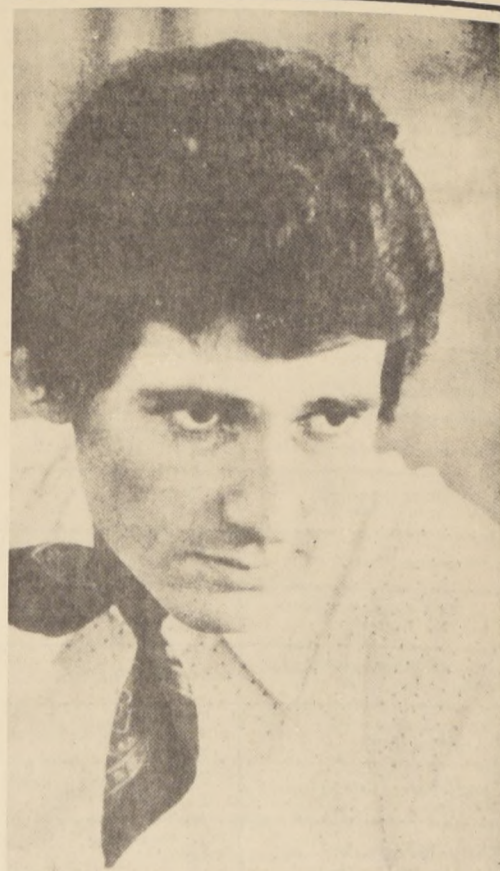

Artistas Chilenos Copan Programa del 4 de Lima



Elmo Riveros, baladista peruano.

En el Canal 4 de Lima existe un "show" estelar en que actúan numerosos chilenos. Han actuado o se encuentran actuando ahí Pat Henry, Gloria Benavides, Sergio Cansino, Jaime Sovay y el Matijope Show...

Otro chileno que triunfa en la televisión, radio cine, es Hernán (Pato) Paez Verdugo quien dirige la Revista Dislocada, un programa concurso, en el canal 9. Hace programas para Radio America y en estos días prepara la filmación de "El Vicio", una producción peruana.

OTROS ARTISTAS EN LIMA. Una de las figuras artísticas más cotizadas en el ambiente limeño es la compositora Bertha Rosse, de nacionalidad cubana, quien ganó recientemente el Festival de Ancón, con su tema "Ya nada es igual", que fue interpretado por Edwin Alvarado.

Otra figura que tiene interés para los chilenos es Elmo Riveros, cantante de baladas, quien después de ir a Puerto Rico tendrá actuaciones en Santiago de Chile.

Una figura juvenil atractiva es Elena Cortez, directora de un cuerpo de baile y autora de las coreografías de ese mismo grupo que se presenta en el Canal 4 de Lima. Es esposa del director y productor de TV, Mario Espector.



Edmundo Soto, Elena Cortez y "Pato Paez", un chileno que triunfa en la TV de Lima

Cannes Positivo Balance Artístico y Económico del Festival

CANNES, (ANSA). En los ambientes cinematográficos de Cannes se considera por lo general en forma positiva la vigésima segunda edición de este festival cinematográfico. La manifestación, que puede considerarse válida bajo muchos puntos de vista, fue este año un gran encuentro internacional...

La manifestación francesa estuvo abierta este año, a toda clase de cinematógrafo de todo el mundo, se demostró útil para todos: A los directores ya conocidos para hacer apreciar sus obras, a los desconocidos como plataforma de lanzamiento...

Asistieron a la vigesimasegunda edición del festival más de setecientos entre periodistas y fotógrafos de ochenta países, veinte delegaciones oficiales (que incluían a actores, directores, productores y otros operadores económicos) además de un número incalculable de turistas y aficionados...

Vertical sidebar with various advertisements including TELEFONOS, EDUCATIVOS, INFANTILES, AVENTURAS, MAGAZINE, and SHOWS.