

La Universidad: trampolín Mirista para fines políticos.-

POR PRACTICA DE LA VIOLENCIA SE PRESENTA QUERRELLA CONTRA EL MIR

Denuncia será hecha por la Intendencia de Concepción. Alumnos y Docentes de la Universidad Penquista acusan a Miristas de utilizarla con fines doctrinarios

CONCEPCION (Por Renán Andrade, enviado especial). Una querrela contra el movimiento de izquierda revolucionario (MIR) por infracción a la Ley de Seguridad Interior del Estado, acusado de apología y práctica de la violencia (art. 6° del Título Delitos Contra el Orden Público, Ley 12.927), redacta en estos momentos un grupo de abogados venidos expresamente de la capital y que la Intendencia entregará esta noche o mañana a primera hora al secretario de la Corte de Apelaciones de Concepción.

La virtual división del estudiantado de la U penquista está planteada a consecuencia de la responsable crítica de docentes y alumnos de la Escuela de Ingeniería y otros centros de estudios, que acusan al MIR de utilizar la Universidad como trampolín para fines meramente políticos, deteriorando los más elementales principios universitarios.

La FEC que dirige el "mirista" Nelson Gutiérrez tiene decretado el paro y ocupación de las escuelas para mañana lunes.

Esta resolución de la FEC puede derivar en un episodio de consecuencia imprevisible si se toman en consideración dos hechos: primero, la llegada de nuevos refuerzos policiales tanto de Investigaciones como de Carabineros, y segundo, las palabras expresadas en la mañana de hoy por el Intendente Alfonso Urrejola a este Enviado Especial:

— Toda manifestación callejera no autorizada por esta Intendencia, conforme a los preceptos legales y reglamentarios, será disuelta por la fuerza pública.

Frente a una declaración de la FEC de que el avasallamiento de la autonomía universitaria es una acción organizada y dirigida desde el Ministerio del Interior, el Intendente Urrejola expresó:

— Es absurdo sostener ese pensamiento. Aquí la policía civil cumplió una orden escrita del Ministro en Visita, que conoce el proceso por la vejación cometida contra un periodista. Yo soy profesor de la Universidad, estudié en ella y no me prestaría para un ataque a la casa universitaria. La situación es diferente, la Universidad no puede ser una isla de impunidad para quienes cometen delitos comunes. Por otra parte, la policía no entró a ninguna escuela o recinto docente. Lo

hizo a las casas en donde duermen los alumnos internos.

La denuncia contra el MIR por infracción a la Ley de Seguridad Interior del Estado, tendría, entre otros fundamentos, los siguientes:

Asalto y daño al Consulado de los Estados Unidos en repetidas ocasiones; daños con piedras al edificio del National City Bank; toma por la violencia de una emisora local y daños con bombas molotov a otras, y ahora, el vejamen al periodista Hernán Osse Santa María.

Sobre este aspecto, el Intendente Urrejola dijo:

— Están dadas las condiciones para que la justicia adopte medidas contra el grupo minoritario denominado MIR.

El Ministro Roncagliolo trabajó en su despacho en la mañana de hoy interrogando a testigos en relación con el ataque físico de que fue objeto el periodista Osse. También tomó declaraciones a las personas que vieron a la falsa Jimena Orrego en las oportunidades en que esta mujer se fue a la casa del periodista Osse. Incluso, la noche misma del ataque perpetrado a la salida de la boite Bagarrat ubicada en la Plaza de Armas de esta ciudad.

En relación con el proceso mismo, no ha sido posible la captura del dirigente mirista Luciano Cruz Aguayo, pese a la intensa búsqueda policial. En fuentes policiales, este Enviado Especial supo que Luciano Cruz el día de los hechos se hallaba en Chillán asistiendo a una fiesta de carácter social junto con el Alcalde de esta ciudad. En esas mismas fuentes policiales se trabaja una pista que podría provocar revuelo por cuanto el Comandante Mirista que cometió el atentado físico contra el periodista Osse, habría estado dirigido no por Luciano Cruz Aguayo, pero sí por un alumno de la Universidad, cuyo parecido físico con Luciano Cruz es extraordinario, al punto que llevó a engaño al propio periodista Osse, que conoce perfectamente al dirigente mirista por haberlo entrevistado en numerosas oportunidades. Este "doble" de Luciano Cruz podría caer detenido en las últimas horas de esta tarde, por cuanto de su domicilio habitual se encuentra desaparecido desde hace 48 horas.

El Prefecto-Inspector de Investigaciones Oscar Lennon Salas llegó en la mañana de hoy con el grupo de detectives que viene a reforzar la dotación policial ya existente. Consultado sobre las razones de este nuevo contingente expresó:

— Es de rutina reforzar a un personal que ha trabajado intensamente en una diligencia de la importancia de la actual, sin tener el descanso necesario.

En relación con la denuncia de la FEC sobre sustracción de dinero del recinto social durante el allanamiento, el Subdirector Subrogante de Investigaciones dijo:

— Es absolutamente falso el hecho que se le imputa a Investigaciones. De haber habido dinero y por pequeña que hubiera sido la suma, ella habría sido consignada en el acta que Investigaciones de Concepción levantó para informar al tribunal y poner a su disposición todas las especies halladas durante el registro que en obediencia al Magistrado que instruye el proceso, entregó al Prefecto Sr. Arias.

Por último, es preciso consignar que entre los periodistas de Concepción hay indignación por las publicaciones de ciertos diarios de la capital, que han planteado el caso como un "atentado sexual", lo que es falso. Un vespertino de la capital llegó incluso a publicar, el día viernes, una supuesta declaración del periodista afectado en que aparecía reconocido (entre comillas) el carácter sexual del atentado, lo cual jamás ha sido declarado por el afectado.

Uno de los más violentos temporales que hayan azotado a Valparaíso causó el hundimiento de numerosas embarcaciones mercantes. Varios mercantes estuvieron en peligro y algunos de ellos garreararon peligrosamente. El grabado muestra la Goleta "María Digna", cuando la violencia de las olas la estrella contra la costanera.

Miles de personas sufrieron la pérdida de muchas de sus pertenencias con las inundaciones que produjo la torrencial lluvia caída sobre Santiago. Las calles se convirtieron en verdaderos ríos y fueron desmontables los vehículos que quedaron atascados. En varias localidades de la zona sur, el temporal causó también serios daños.

ante a los delitos comunes. —
¿No hay Norma Legal o Sanción Sanción Sobre Inviolabilidad Universitaria
¿sólo rige "para asegurar la libre expresión y existencia de todas las doctrinas y corrientes de pensamiento, dentro de normas de respeto recíproco"?

NO EXISTE INVOLABILIDAD TERRITORIAL en la sede o recintos universitarios cuando en ellos se "cometen delitos comunes". Esta norma, como norma general, fue considerada durante los debates de la Reforma de la Universidad de Chile y quedó consignada en un voto cuya redacción se encargó al profesor Reynaldo Núñez.

Además del proyecto de nuevo Estatuto Orgánico para la U. de Chile, entregado a la Universidad penquista por el Dr. Enrique París, Clodomiro Aimeida, Raúl Bitrán, y otros, entre otros, se considera la posibilidad, frente a este tipo de delitos, "que la autoridad ajena a la Corporación suscrita podrá penetrar a ella sólo con la autorización de la autoridad universitaria."

El allanamiento de algunos recintos de la Universidad de Concepción, donde se perpetró un hecho que cae en el cuadro de la comisión de delitos comunes, como es el caso de la vejación al periodista Osse, exhibido desnudo en la Casa del Arte Universitario, se cumplió por orden del Ministro en Visita Héctor Roncagliolo. Además, del hecho tuvo oportuno comentario el Rector de la Universidad penquista, Edgardo Enriquez, padre de un estudiante dirigente universitario del MIR.

La acción judicial fue solicitada por las organizaciones profesionales que agrupan a los periodistas chilenos, cuando su Directiva Nacional se entrevistó el viernes último en Santiago con el Presidente de la Corte Suprema de Justicia, a quienes pidieron que el tribunal tomara las medidas que sus funciones le conceden, para que la Corte de Apelaciones de Concepción, en resguardo de la libertad de expresión, trabajo y opinión de los periodistas chilenos, designara un Jefe de Visita para investigar y sancionar el delito cometido, y sancionar al mismo de rigor a los responsables del atentado contra el periodista Osse Santa María.

El procedimiento policial, entonces, no responde ni a una iniciativa aislada del Jefe de Visita, que en este caso facilitó el concurso de la fuerza pública a los Tribunales de Justicia ni éstos, en su caso, procedieron por sí mismos, sino a petición expresa de los periodistas chilenos, que sin excepción, como el criminal vejamen a un colega por parte del Movimiento de Izquierda Revolucionaria, anotar que los propios periodistas de filiación comunista que forman parte de la directiva nacional de consejeros regionales del Colegio de Periodistas, no sólo participaron de estas acciones, sino que las apoyaron con entusiasmo y energía.

El Jefe de Visita no deja de llamar la atención el "El Siglo" en su edición del sábado, en el artículo "REPUDIO NACIONAL CONTRA TERRORISTAS; SINIESTRO ATENTADO CONTRA PERIODISTA".

Es interesante recordar estos planteamientos, que pueden considerarse como una norma general, ya que ellos establecen típicamente la posibilidad de que se produzcan hechos, como el ocurrido en la U. de Concepción, dejando el camino abierto a la intervención judicial, previa la autorización de la autoridad universitaria que corresponda.

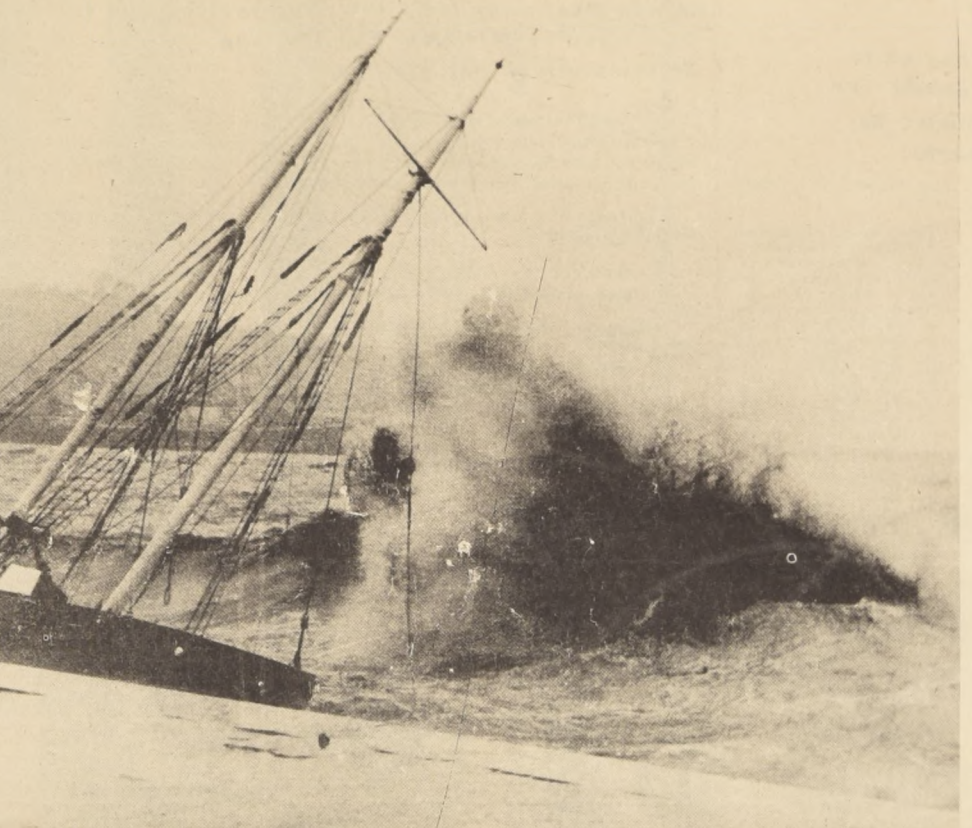

De todo el país surgen voces condenatorias.-

Fórmulas Totalitarias de una Minoría Están Socavando Nuestra Democracia

El MIR trata de convertir la Universidad en una escuela gigante de adoctrinamiento político.

«El brutal atentado dice el director de "El Sur" al condenar los hechos- constituye una prueba más de las fórmulas totalitarias que está utilizando un grupo minorista de estudiantes para socavar las instituciones democráticas y crear el caos y el desorden aprovechándose de la pasividad y lentitud de los mecanismos democráticos y de la lenidad e incuria de algunas autoridades».

«La agresión al periodista Osse Santa María, rubrica una larga cadena de sucesos de la misma especie que están causando estupor en la ciudadanía y constituyen por tanto, un plan premeditado para acallar la libertad de expresión, máxima conquista de un país democrático. Se impone por tanto, una viril reacción de toda la ciudadanía y de los medios de expresión, especialmente para delatar, ahora con mayor energía, las depredaciones y violencias de un sector penosamente llamado universitario».

El Director de "La Patria", Bernardo Pelen, declaró lo siguiente:

«Se eligió a este periodista porque trató valientemente de desenmascarar los manejos del MIR en la Universidad de Concepción, en un afán enfermizo y totalitario de transformarla en una escuela gigante de adoctrinamiento político para preparar a los activistas del MIR que saldrían a continuación a las calles y a los campos para tratar de derrocar al Gobierno legalmente constituido».

La reacción periodística de todo el país ha sido unánime para condenar los métodos totalitarios puestos en práctica en un intento de acallar la libertad de expresión en nuestro país. Así como ha sido unánime la indignación nacional por el atentado que constituye un verdadero desafío al orden y a la legalidad.

Mal intencionada interpretación de los hechos.

PC Pretende Desviar Atención Ante los Actos Terroristas

(Información Pág. 17)

Energía Eléctrica Realidad y Perspectivas

INVERSIONES REALIZADAS POR ENDESA

POTENCIA INSTALADA EN PLANTAS DE ENDESA Y CHILECTRA

(MILLONES DE E^o, 1968)

(MILES DE KW)

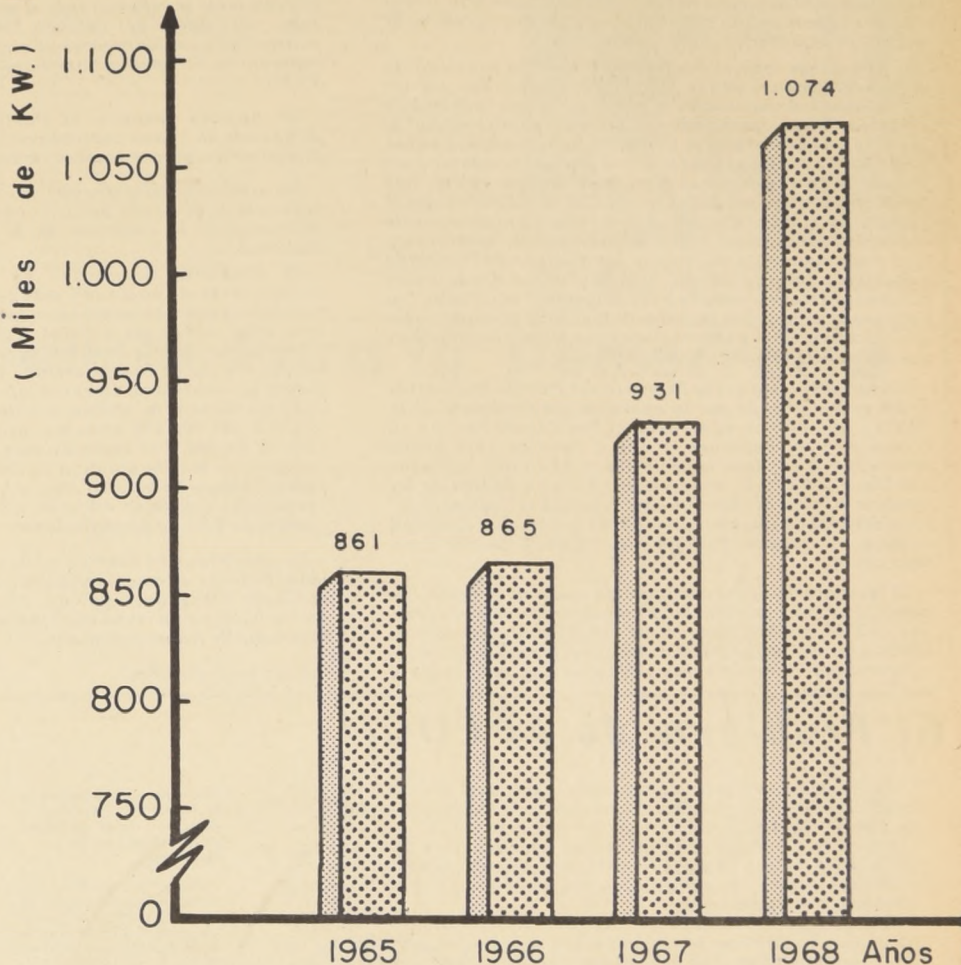
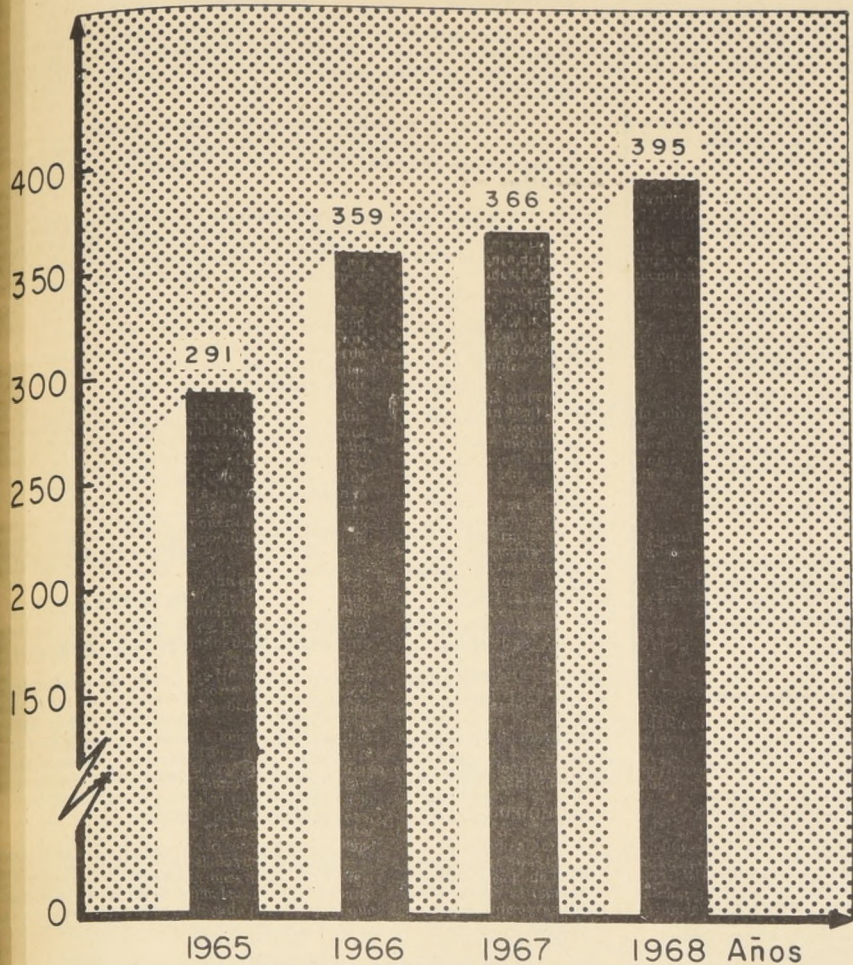

Fuente: - Datos básicos de la Empresa Nacional de Electricidad -

Fuente: - Empresa Nacional de Electricidad -

energía eléctrica, como muchos otros bienes y servicios, la característica de pasar un tanto inadvertida mientras se produce y abastecimiento es regular. Sólo cuando como consecuencia de fallas mecánicas o fenómenos climáticos se rompe el abastecimiento, se puede apreciar en su verdadera magnitud la utilidad que realmente presta. En las inversiones realizadas en las plantas productoras pasan casi desapercibidas durante mucho tiempo, pues se realizan en regiones generalmente poco pobladas y en de Periodos. El grueso público no aprecia el esfuerzo que ello implica, como sucede con las inversiones realizadas en el medio urbano. Evidentemente nada de lo anterior disminuye la importancia vital que para la buena marcha y desarrollo de las actividades tienen las inversiones realizadas en la generación y abastecimiento de la energía eléctrica. Tanto es así que en las oportunidades se utiliza como indicador del nivel de desarrollo, la energía eléctrica que un país dispone por su norma.

Es conveniente decir que las inversiones realizadas por la ENDESA en plantas hidroeléctricas que tienen sin lugar a dudas la mayor parte de las inversiones que se efectúan en el sector, implican un importante aporte en materia de financiamiento con recursos nacionales, un 25% aproximadamente de las inversiones totales se financian con recursos externos, porcentaje que corresponde al promedio importado del costo promedio de las obras.

INVERSIONES REALIZADAS ENTRE 1965 y 1968

La Empresa Nacional de Electricidad (ENDESA) ha realizado durante los últimos cuatro años con la importante inversión de incrementar la capacidad de producción de energía eléctrica en el país. Para ello ha hecho importantes desembolsos cuya magnitud puede apreciarse en el gráfico adjunto. Los datos en moneda constante de 1968, ellos muestran un aumento que va desde 291 millones de escudos en 1965 hasta 395 millones en 1968.

Estas inversiones se han destinado a una serie de proyectos que comprenden centrales generadoras, subestaciones, líneas de transmisión y otras obras menores. En el período de los últimos años la ENDESA se ha abocado a la ejecución de aproximadamente 130 proyectos dentro de los cuales se cuentan alrededor de 50 que corresponden a plantas generadoras.

El período que nos preocupa la acción de la Empresa Nacional de Electricidad se ha concentrado en la terminación de una serie de obras entre las cuales se destacan: la central hidroeléctrica de Chapiquiña, la central térmica de Rapel, la central El Toro, la central El Toro, las centrales hidroeléctricas de Colbún y Antuco y la central térmica de Rapel.

La central hidroeléctrica de Chapiquiña ubicada en la provincia de Tarapacá a 120 kilómetros de la ciudad de Arica produce las aguas del río Lauca y una vez terminada tendrá una potencia instalada de 30.900 KW. En Marzo de 1967 entró en funcionamiento con una potencia instalada de 10.000 KW. Ello implicó, además de las inversiones en la planta propiamente tal, tender una línea entre Chapiquiña y Rapel en una extensión de más de ochenta kilómetros y la construcción de la subestación correspondiente en la última etapa.

La central térmica de Huasco ubicada en la provincia de Antofagasta a 35 kilómetros de la ciudad de Huasco tiene una potencia instalada de 16.000KW y funciona en base a carbón proveniente de yacimientos nacionales. Esta central entró en funcionamiento en forma completa a mediados del año 1965. Junto a la puesta en marcha de esta central se realizaron inversiones en el tendido de líneas entre Huasco y Mantencillo en esta ciudad y Copiapó por el norte y Algarrobo por el sur. De acuerdo a los planes de construcción se estima que en un futuro próximo se extienda en total sobre una extensión de 240 kilómetros.

Rapel ubicada a 120 kilómetros de Santiago tendrá una potencia instalada una vez que se encuentre terminada que alcanzará a 350.000KW. Las obras en curso comprenden la construcción de un muro de embalse con una altura de 111 metros, con un muro tiene una extensión de 350 metros en su coronamiento y su construcción ha requerido cerca de 800.000m³ de hormigón y del orden de 20.000 toneladas de acero.

Las cinco unidades que componen la central sin embargo se financian con recursos hídricos motivada por la sequía que se vive en el país en 1968 impidió que se materializara esta posibilidad. De acuerdo a los planes de construcción se estima que esta unidad de la central podrá entrar en funciones en el año 1972.

La central El Toro ubicada en la provincia de Ñuble a 90 kilómetros de la ciudad de Los Angeles aprovechará las aguas del lago Laja y la potencia instalada alcanzará a los 10.000KW. La naturaleza de los trabajos, en buena parte subterráneos, impide que esta central entre totalmente en funcionamiento durante el período 1975-1980. Se espera que en 1972 funcione parcialmente.

La central térmica de Bocamina ubicada en las inmediaciones de Coronel contará con una potencia instalada de 125.000KW y de acuerdo a lo previsto comenzará a prestar servicios a fines de 1969.

Paralelamente con las realizaciones antes anotadas se han avanzado los estudios y ciertas investigaciones hidrologicas y geológicas en el proyecto de la central hidroeléctrica de Colbún ubicada a 60 kilómetros de la ciudad de Talca. Este proyecto tiene la importante característica de servir a la generación de energía paralelamente con resolver algunos problemas de riego. Se estima que la central tendrá una potencia instalada de 560.000KW.

Por último entre los grandes proyectos cuyos estudios se han avanzado en los últimos dos años es preciso destacar el de la central hidroeléctrica de Antuco que se espera poner en servicio en el año 1975. La potencia instalada en esta central alcanzará a los 300.000KW.

El resumen presentado sobre las principales inversiones realizadas en materia de generación de energía eléctrica, permite apreciar la importante labor cumplida y la seguridad de que los proyectos en estudio garantizarán un abastecimiento futuro que está de acuerdo con las necesidades de la economía nacional.

Las inversiones realizadas entre los años 1965 y 1968 unidas a las de periodos anteriores han permitido un importante crecimiento de la potencia instalada que puede apreciarse en el gráfico correspondiente que se presenta en esta misma página. En este caso se toma conjuntamente la potencia instalada de la Empresa Nacional de Electricidad y de la Compañía Chilena de Electricidad por ser esta última empresa importante en este aspecto. Entre 1965 y 1968 la potencia instalada se incrementó en casi 25% lo cual representa una tasa media anual de poco más de 7%.

LAS PERSPECTIVAS FUTURAS

Según las previsiones hechas por la Empresa Nacional de Electricidad en el año 1980 cuando la población del país alcance una cifra cercana a los 12 millones de habitantes se producirá un incremento en la demanda de energía eléctrica que obedecerá tanto al aumento de la población como al mejoramiento de estándares de vida y en general a las condiciones impuestas por el avance tecnológico que afectará tanto a las empresas como a las personas en su vida hogareña. Estas circunstancias harán que en los próximos doce años los 700 KW que la población dispuso en 1968 se transformarán en 1.300KW. Esto significa que el consumo total del país alcanzará a unos 16.000 millones de KW y para obtener esta cifra deberá contarse con el doble de la capacidad generadora actual.

Como una manera de aprovechar las economías de la producción en gran escala se piensa en la conveniencia de desarrollar el sistema interconectado que además presenta la ventaja de asegurar en mejor forma la regularidad en el abastecimiento. Se piensa establecer dos sistemas interconectados que cubrirán la zona de Arica a Antofagasta, el primero y Chañaral con Chilelo el segundo. En este mismo aspecto no se descarta la posibilidad de establecer algún sistema interconectado de carácter internacional.

Las ubicaciones específicas de algunas centrales en el futuro deberán decidirse de acuerdo con la evolución de la demanda y condicionada a la instalación de industrias importantes. Asimismo la alternativa técnica elegida para la producción dependerá de una serie de variables y sólo un estudio económico realizado en cada caso concreto puede recomendar la solución a elegir. Así por ejemplo el plazo de puesta en marcha entre una planta termoeléctrica y otra hidroeléctrica es fundamentalmente diferente y también las condiciones y oportunidades de financiamiento son disímiles. Mientras las plantas termoeléctricas es posible financiarlas en mayor medida con créditos externos, las plantas hidroeléctricas requieren un mayor esfuerzo interno de financiamiento en razón de las mayores obras civiles que es preciso realizar y para las cuales los organismos internacionales de créditos no han dado financiamiento hasta el momento.

CONCLUSIONES

De todo lo anterior puede concluirse que durante los últimos cuatro años las inversiones en materia de generación y distribución de la energía eléctrica han continuado a un ritmo muy satisfactorio y ellas han implicado tanto terminación de obras como iniciación de otras que vendrán a satisfacer la demanda futura. Estas deberán continuar al ritmo que las condiciones de financiamiento lo permitan pues como sucede también con muchas otras inversiones, ellas dependen en alguna medida de la magnitud que puedan alcanzar los aportes fiscales destinados a estos fines y de la conveniencia de obtener los créditos externos necesarios.

El destino alternativo de estos fondos es materia que debe analizarse a la luz de los intereses de toda la comunidad y teniendo presente que un desarrollo equilibrado de la actividad económica es el requisito indispensable para un aprovechamiento racional de los recursos.

CAJA DE CREDITO POPULAR
Sucursal N° 3
Avda. Matucana 35-35

Mañana Remate de Objetos Varios y de Muebles

Exhibición hoy de 9 horas adelante / Prestamos concedidos en Octubre de 1968, vencidos en Abril de 1969. Pago al contado en efectivo. Entrega al término del remate.

REGALOS PARA MATRIMONIOS Y SANTOS

CASA JAPONESITA
MONEDA 1045
PASAJE EDWARDS LOCAL 1070
CREDITOS

MINISTERIO DE OBRAS PUBLICAS Y TRANSPORTES
DIRECCION GENERAL DE OBRAS PUBLICAS

REGISTRO GENERAL DE CONTRATISTAS

COMUNIQUESE a los señores CONTRATISTAS inscritos en el Registro General de Contratistas del Ministerio de Obras Públicas y Transportes, que de acuerdo a lo establecido en el Art. 5° del Reglamento para Contratos de Obras Públicas, deberán renovar antes del 30 de junio sus inscripciones con la presentación de los siguientes certificados:

- 1.- Certificado del Colegio respectivo.
- 2.- Certificado de las obras ejecutadas en el periodo de junio de 1968 a la fecha.
- 3.- Certificado del Banco que acredite el capital comprobado con que cuenta la empresa.
- 4.- Certificado de la Inspección del Trabajo.
- 5.- Certificado del Servicio de Seguro Social.
- 6.- Certificado que compruebe el pago del Impuesto a la Renta.

AGUA POTABLE DE CAÑETE

Llámanse a Propuestas Públicas para la ejecución de las Obras de Reparación Estanque Elevado de 500 m³.
PROYECTO N° 6760
PRESUPUESTO OFICIAL OBRAS POR CONTRATAR: E\$ 36.501,60

APERTURA DE LAS PROPUESTAS: El día 25 de Junio de 1969 a las 15,30 horas en la Oficina del Ingeniero Jefe del Departamento de Construcción de la Dirección de Obras Sanitarias.
CATEGORIA: 5a.
ANTECEDENTES: Se entregarán en la Oficina de Propuestas de la D.O.S., Depto. de Construcción, Oficina N° 10 en el 3er. piso de Morandé 71 a contar desde el 9 de Junio de 1969.

ARTICULO 19 DEL REGLAMENTO: Se recibirán en esta misma Oficina N° 10 hasta el día 20 de Junio de 1969.
FINANCIAMIENTO: Fondos Fiscales.

ALCANTARILLADO DE MEJILLONES

Llámanse a Propuestas Públicas para la ejecución de las obras de Alcantarillado de Mejillones.
PROYECTO N° 6799. Instalación del Servicio PRESUPUESTO APROXIMADO E\$ 620.000.

APERTURA DE LAS PROPUESTAS: El día 24 de Junio de 1969 a las 15,30 horas en la Oficina del Ingeniero Jefe del Departamento de Construcción de la Dirección de Obras Sanitarias.
CATEGORIA: 3a.
ANTECEDENTES: Se entregarán en la Oficina de Propuestas de la D.O.S., Depto. de Construcción, Oficina N° 10 en el 3er. piso de Morandé 71 a contar desde el 10 de Junio.

ART. 19 DEL REGLAMENTO: Se recibirán en esta misma Oficina N° 10 hasta el día 19 de Junio.
FINANCIAMIENTO: Fondos Fiscales.

EL DIRECTOR GENERAL

ESTUFAS "CATALOR" SEÑOR!
Da más calor!

- SIN OLORES
- SIN HUMO
- ECONÓMICAS
- SEGURAS
- ELEGANTES
- TRANSPORTABLES

CATALOR HITES
PUENTE esq. ROSAS

HOY DIA LUNES DIA de USAR DOLLY PEN

DEFUNCION
Ha dejado de existir nuestra querida e inolvidable madre, suegra y abuelita, señora

EUFEMIA ORMAZABAL QUIROZ
(Q. E. P. D.)

Sus funerales se efectuarán hoy saliendo el cortejo desde su casa habitación, calle San Juan N° 14, Sector Cerrillos Lo Errazúriz. Sus restos serán sepultados en el Cementerio de Maipú, saliendo el cortejo a las 16 horas.

La Familia

editorial

La Directiva del Partido Nacional trató de dar un golpe de efecto publicitario al enviar una comunicación al Ministro de Economía, Enrique Krauss, a raíz de la lectura del Mensaje que leyó S.E. el Presidente de la República ante el Congreso Pleno el 21 de Mayo último.

En otras palabras, el Partido Nacional afirmó, apenas disimuladamente, que S.E. el Presidente de la República había faltado a la verdad en las afirmaciones que hizo ante el Congreso por mandato constitucional para dar cuenta de la marcha de la nación en el último año.

No obstante que el Partido Nacional ha prescindido sistemáticamente de las cifras proporcionadas por los organismos internacionales respecto al avance económico y social de Chile, —prescindencia que de manera especial se manifiesta respecto de la CEPAL— esta vez creyó haber sorprendido por fin al Gobierno y al propio Presidente de la República en afirmaciones discrepantes y, por cierto, más optimistas que las señaladas por la CEPAL.

Sin embargo, esta vez la Directiva del Partido Nacional se sintió escandalizada por la aparente prescindencia de la CEPAL que habría observado el Presidente Frei en su Mensaje, y se apresuró a dar a conocer esta grave preocupación con toda la profusión publicitaria que le fue posible.

El Ministro de Economía puso las cosas en su lugar. No necesitó argumentar mucho. Bastó decir, en primer lugar, que CEPAL publica como cifras definitivas, en el caso de Chile, y previa comprobación, las que el propio Gobierno le proporciona.

El Mensaje Presidencial y las Cifras de la CEPAL

entregadas, indica estimaciones cuya tendencia es siempre pesimista. El Ministro abunda en ejemplos a este respecto.

Luego, el Ministro expresa al Secretario del Partido Nacional que la aparente discrepancia que éste advierte entre el Mensaje y el estudio de la CEPAL se debe a... "inadvertencia" del señor Secretario, ya que "mientras el Presidente se refiere a todo el período de su Gobierno, Ud. toma sólo datos del período 1967-1968, que fue menos satisfactorio por las razones ya señaladas".

En buenas cuentas, el Partido Nacional se apuró demasiado en buscar contradicciones. En la urgencia creyó encontrarlas, pero se equivocó lamentablemente.

En cambio, el Ministro aprovechó su comunicación para referirse a diversos puntos concretos que demuestran precisamente lo contrario de lo que afirma el Partido Nacional.

El Producto Geográfico ha crecido durante esta Administración en un 20% más que en la Administración anterior. Los trabajadores han tenido un decisivo aumento en el valor real de sus ingresos, situación que es inversa a la ocurrida durante la anterior Administración.

Los depósitos bancarios, el desarrollo industrial, las importaciones de maquinarias, las inversiones, etc. todo ha exhibido alzas que indican que Chile está en pleno crecimiento y a un ritmo que le permite mirar realmente su futuro con un franco optimismo.

Estos son los hechos.

El Problema de APEUCH

El problema que vive la totalidad de la Universidad de Chile, paralizada desde fines del mes pasado, a consecuencia de haber sido tomados sus locales de enseñanza e investigación por su personal no académico, agrupado en la entidad APEUCH, es una expresión típica de la estrategia proselitista con que los grupos de extrema izquierda pretenden crear una atmósfera de caos y descontento, no sólo en el plano universitario, sino a nivel nacional e internacional.

El pretexto de este acto de violencia, inaudito en quienes forman parte de una comunidad de educación superior, es conseguir para los no académicos un 10 por ciento de representación ponderada en las decisiones que orienten la acción de la Universidad, en vez del 8 por ciento que les concedió el Consejo Universitario, proporción que fue aceptada, entonces, por Humberto Palma, quien dirige el actual movimiento de toma, no sólo ante el citado Consejo, sino también ante el Ministro de Educación.

Dieron así una demostración de sentido universitario y testimoniaron el verdadero alcance del respeto por las ideas ajenas.

De no ponerse fin muy pronto a esta situación de hecho, —la toma de los locales y la paralización de la actividad docente,— sería menester que los estudiantes mismos y los académicos de

todas las demás Escuelas y Facultades —aparte de Química y Farmacia— decidieran recluir a las aulas y los laboratorios que el país necesita para que pueda desarrollarse la cultura y el saber, y no para que se ejerza presión con fines proselitistas y nada convenientes para la tranquilidad de la nación.

P. T.

Energía Solar a Disposición de Nuestro País

Nuestro país avanza en el campo de la ciencia por caminos que las personas que están ajenas a ello ni siquiera lo sospechan.

La Universidad Técnica Federico Santa María creó en 1960 un Departamento de Investigaciones especial, denominado "Laboratorio de Energía Solar".

Trabajos de evaluación de los recursos de energía solar en el país fueron iniciados por esa Universidad hace seis años y los costos han sido financiados con su propio presupuesto. Sin embargo, durante 1969 no contaba con recursos necesarios para financiar la investigación mencionada por lo que solicitó a CORFO una cierta ayuda financiera.

La CORFO acordó efectuar una donación de 60 mil escudos que serán destinados a la Evaluación de Energía Solar en Chile.

El Laboratorio de Energía Solar ha considerado como labor fundamental efectuar investigación tecnológica con posibilidades de fabricación industrial, el efectuar la investigación de recursos de energía solar en el país, y para ello empezó a instalar las estaciones de medición en algunos puntos del país, y a recoger la información obtenida por otros organismos. La tenacidad de dichos esfuerzos y la realidad de los trabajos efectuados permitieron que la Oficina Meteorológica de Chile decidiera que el archivo nacional de mediciones de radiación solar se encuentre en el Laboratorio de Energía Solar de la Universidad Técnica Federico Santa María.

Para cumplir este cometido el Laboratorio recoge, analiza, evalúa y publica las mediciones de estaciones que cubren todo el territorio nacional. Copia los antecedentes y los envía a la Oficina Meteorológica Mundial de las Naciones Unidas, en Moscú.

Desde 1954 la Universidad Santa María ha realizado investigaciones sobre calentadores solares de agua para usos domésticos, habiéndose desarrollado hasta el momento dos generaciones de calentadores, los que se han ensayado en Santiago y Valparaíso, comparando su funcionamiento con equipo extranjero con óptimos resultados. En el desarrollo y diseño de los equipos se ha tenido como premisa

fundamental la utilización de materia prima nacional y se han efectuado investigaciones científicas y tecnológicas a fin de promover la fabricación y uso de este tipo de calentadores de agua.

De esta manera se han efectuado trabajos relacionados con medición de superficies selectivas de cobre recubiertas con óxido de cobre, estudios macroeconómicos de utilización de energía solar para calentadores de agua de uso doméstico, estudios para fabricación en serie de calentadores solares, estudios para incorporar en la construcción de las casas normalizadas para poblaciones, calentadores solares de agua como elemento estructural del techo, e investigaciones para desarrollar calentadores solares construidos con plásticos de fabricación natural.

También se ha realizado un interesante trabajo relacionado con la desalinización de agua a escala industrial en base a la energía solar. La investigación básica permite calcular el comportamiento de "pozas solares" en base a estudio de las "constantes de difusión" de soluciones salinas. Este tipo de investigación se hace para lograr obtener agua desalinizada y energía eléctrica en forma simultánea, por medio de la captación de la energía solar en "pozas" llenas de soluciones salinas con gradiente de concentración creciente desde el fondo a la superficie, para ello se ha experimentado con cloruro de sodio (agua de mar), cloruro de magnesio y nitrato de sodio (salitre).

También se han diseñado y construido con materiales nacionales varios destiladores de uso doméstico y se ha investigado su comportamiento a largo plazo.

Basándose en el ciclo de refrigeración por absorción se realizaron estudios teóricos para la aplicación de la energía solar en refrigeración.

Recientemente la Universidad ha recibido un horno solar que está formado por un espejo parabólico de un metro y medio de diámetro y enfoque electrónico automático sin reflector. En los ensayos preliminares se han logrado temperaturas superiores a 2.000 grados Celsius.

En realidad, todos estos datos a los legos nos parecen terriblemente impresionantes.

Hay que precisar, no obstante, que del total de representados por APEUCH, unos 2.200 miembros del personal, sólo una fracción reducida es la que provoca la crisis actual. De este modo, ni siquiera el movimiento desatado responde a un anhelo común en el sector de los no académicos; sólo es el fervor amplificado a fuerza de audacia de unos cuantos instigadores.

Los dirigentes estudiantiles que, honestamente, trabajan por dotar a la Universidad de una estructura de poder y una capacidad interpretativa de la sociedad contemporánea, no han vacilado en manifestar los distinguos que perciben entre el movimiento de APEUCH y el de la Universidad Reformada.

En casi todas las Escuelas se han hecho llamamientos a fin de aprobar la posibilidad de un plebiscito en todo el organismo estudiantil que se pronuncie sobre el apoyo de los estudiantes a los no académicos en su meta de alcanzar un 10 por ciento de representación ponderada. Sin embargo, estos últimos, como adviniendo los resultados, han negado oficialmente para llamar a un plebiscito en este sentido. Todos saben que el estudiantado de la Universidad de Chile dista mucho de ser pacato e irresponsable, su decisión habrá de emanar de la conciencia general de ampliar las bases democráticas sobre que deben asentarse los poderes universitarios. ¿Por qué asustarse, entonces?

Los estudiantes están cansados del oportunismo con que las minorías extremistas tratan de sacar ventaja de cada circunstancia, no vacilando en causar inmensos perjuicios a quien sea necesario para dar la impresión de anarquía y provocar la violencia colectiva.

Los mismos académicos y el Rector se han manifestado en contra del procedimiento seguido por APEUCH. Ya sus dirigentes saben que nada sacarán en limpio mientras no se avengan a desocupar los locales y a conversar con argumentos más racionales que la presión arbitraria de la fuerza.

Los profesores de la Facultad de Química y Farmacia dieron el primer paso el sábado 31 conduciendo a recuperar para sus fines específicos los locales de la Universidad. Se reaparecieron de la Facultad e hicieron ver su repudio al procedimiento, aunque no se pronunciaron sobre el fondo.

Los 90 Años del General

Por el Reporter 7

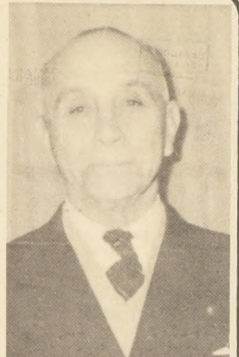

Cuando alguien cumple 40 años se pone triste. Cuando llega a los 50, más triste. A los 60 francamente melancólico. A los 70, reminiscentes y a los 80, lleno de anécdotas y de recuerdos y con la vista vuelta hacia el pasado.

Pero no se trata de 70 y 80 sino de 90. 90 años cumplidos verticalmente, y al pie del cañón completó el General Bartolomé Blanche.

Tuvo el tono bélico y militar desde la cuna. Llégo al mundo en 1879 cuando Chile tomaba el fusil y partía hacia el norte. Fue soldado, ministro y Vicepresidente de la República. Si un día se encerrara en su pieza y comenzara a evocar los descoloridos santosmas del pasado, lo rodearía una multitud de nombres y borrosos de figuras que partirían hace tiempo de este mundo.

Ha conocido a todo Chile. Ha sido amigo de Ministros, senadores, diputados, embajadores, Presidentes de la República, jefes militares, Cardenales etc.

Sin embargo, un hombre como él, cargado de arrugas y de esas huellas indelebles que deja el fatal paso de los años, conserva en un sitio aparte, en un lugar especial, en una especie de altar propio, dos fechas cumbres de su vida: el día que se graduó de alférez y aquella noche enlutada en que un grupo de cadetes perdió la vida en un siniestro lugar llamado Alpatca.

El General Blanche era Ministro de Guerra en esos momentos. Cuando supo la noticia, según dice él mismo, estuvo a punto de sufrir un colapso. ¿Qué hacer? Estaba todo programado para que los cadetes de la Escuela Militar desfilaran brillantemente en Buenos Aires. Había muertos y heridos, un tren volcado, un país trémulo de emoción al saber que los más bravos muchachos de sus Fuerzas Armadas habían sufrido un zarzapato del destino.

Se podían dar excusas, disculpas, explicaciones. Se podía postergar la fecha de la presentación militar. Se podía enviar a otra delegación de cadetes en una fecha posterior. Se podían hacer muchas cosas para quedar bien con los vecinos.

Pero Blanche estaba hecho de otra pasta, de otra materia, con otro tipo de sangre. No vaciló un segundo y dijo: —Que sigan a Buenos Aires.

Los cadetes continuaron viaje y desfilaron en la capital argentina con uniformes prestados y la estampa de la sus compañeros flameando como una enseña enlutada ante los ojos.

Lo hicieron como nunca. Fueron más brillantes que en toda gala en la elipse del Parque Cousiño el 19 de septiembre.

Detrás de esos modestos uniformes, de esas casacas ajenas y de esos pantalones prestados, los que marchaban no eran simplemente cadetes chilenos, sino Chile mismo que se había puesto las botas del Morro de Arica, la Concepción y Huamachuco e hinchaba el pecho de orgullo a pesar que la obscura procesión iba por dentro.

La orden de Blanche había sido cumplida rigurosamente y el pueblo de Buenos Aires se dio cuenta de la hazaña de los muchachos chilenos y les brindó la más estruendosa y frenética de las ovaciones.

Ahora el General está rodeado de recuerdos, medallas, estatuillas, fotos antiguas, cartas borrosas, hijos, nietos, biznietos, pero, con los ojos velados por la emoción y mientras enciende con mano temblorosa las 90 velas de la clásica torta, tenía ante la vista dos imágenes: la de un muchacho imberbe recibiendo por primera vez su espada de alférez hace la miseria de 75 años por lo menos, y otra de un tren volcado y de unos aullidos de dolor en medio de la soledad de la noche.

Democracia y Terrorismo

El comunismo chileno, que adhiere firmemente al grupo encabezado por el Comité Central del partido soviético, que estrategia de la vía pacífica para conquistar el poder, debe ser con su política.

Días atrás en este diario citamos las palabras del diputado Millas condenando el repugnante atentado contra el periodista Osses. Sin embargo, a las pocas horas "El Siglo" comienza atrás y trata de defender un pseudo concepto de autonomía tras el cual no pueden esconderse el bandillaje y el terrorismo.

Por una orden emanada del Poder Judicial y no del Poder Universidad de Concepción fue inspeccionada.

El resultado está a la vista. Armas blancas y de fuego escondidas en el recinto universitario, además de la propaganda a impulsar y justificar la comisión de delitos comunes contra la dignidad de las personas.

El caso del periodista Hernán Osses pone a prueba la convicción democrática y la tesis del desarrollo pacífico de la sociedad.

Si no se castiga de manera ejemplar a los culpables, si no se investiga, ningún periodista podrá ejercer su profesión con tranquilidad y no estaría lejano el día en que las víctimas incluyeran incluso los propios periodistas comunistas hacia los cuales apunta el fascismo de izquierda.

En este año se inicia la celebración del centenario de los graves sucesos de Concepción: La flexibilidad de su estrategia lucha sin cuartel contra el extremismo de izquierda.

Lenin nunca vaciló en coincidir con otras fuerzas de sectores ajenos a la clase obrera cuando así lo indicaba el proceso revolucionario y fue duro, audaz e irreductible cuando el peligro las conquistas del pueblo soviético.

No temió el mote de moderado o de conciliador. Esa reacción del respeto de todo el mundo pues ni el más reaccionario puede cuestionar su papel decisivo en la contemporánea.

Sin pretender magnificar los hechos creemos que, sentencias país se aproxima a una definición de fondo: democracia o terrorismo.

El MIR no es un grupo revolucionario, ni siquiera es un grupo que pueda representar al socialismo cubano. Quien conozca la historia de la guerra de guerrillas sabe que Castro empleó procedimientos humanitarios con sus enemigos, así como Guevara en medio de la guerra. Sabe que en Cuba no había una democracia, ni justicia constitucional. Sabe que Chile no tiene ninguna relación con Batista y que eso —y no hablamos porque sí— ha sido expresamente reconocido por el propio Primer Ministro Cubano.

El MIR es un asilo de forajidos, de sicópatas y no está en su militancia en sus filas que no son, precisamente, socialistas y revolucionarios. El MIR además crea las condiciones para el contragolpe de colaboración directa con las fuerzas que buscan la dictadura.

A los comunistas y a "El Siglo" les corresponde ubicarse en la historia de la guerra de guerrillas. No pretendemos dar lecciones ideológicas ni políticas. Sólo queremos decir algo que todos sabemos: los abusos de los grupos extremistas surge sólo el robustecimiento del anticomunismo, de las tendencias de derecha de nuestra sociedad. Nuestros partidos y el aislamiento del partido de Lenin que nos acorrala por los enemigos del progreso, manejados por la maraña de la reacción nacional y extranjera.

La Semana Económica

LOS AUMENTOS DE SUELDOS Y JORNALeros. Hemos comentado anteriormente algunas cifras y otros antecedentes que muestran, en el país, un crecimiento apreciable de las ventas comerciales y, por supuesto, de las industrias que proveen al aparato distribuidor.

Es de conveniencia examinar las cifras oficiales sobre movimiento de remuneraciones y de precios, por lo que ofrecemos, en seguida, un cuadro en que se indican los índices respectivos, que son:

Table with columns: Año, Mes, Sueldos, Salarios, Precios. Data for 1964-1968.

Los índices están calculados, para sueldos y para salarios, sobre la base de abril de 1959 igual a 100, y para los precios al consumidor, la base es 1958 igual 100. Por lo tanto, es posible hacer una comparación como la que exhibe el cuadro entre ambas series estadísticas.

Se observa en ellas como en 1964 el índice de precios al consumidor mostraba un puntaje superior a los de sueldos y salarios, situación que se invierte drásticamente a partir de 1966, culminando en 1968 con un franco excedente a favor de los sectores salariales.

Debido a estas condiciones, las ventas al menudeo aumentan apreciablemente sus volúmenes, ya que, en general, la casi totalidad de las remuneraciones al trabajo son invertidas por obreros y empleados en sus compras corrientes. Un saldo que, entre nosotros, va adquiriendo mayor importancia cada día, es destinado al ahorro, que se efectúa por los canales de depósitos en asociaciones de ahorro y préstamo, cuotas CORVI y los depósitos de ahorro a plazo en el Banco del Estado. Los saldos de estos rubros de ahorro son para el mismo período anteriormente referido:

Table with columns: Año, Ahorro neto SINAP, Cuotas CORVI, A. plazo B. Estado. Data for 1964-1968.

Como es bien sabido, a grandes rasgos, el ahorro en el SINAP es preferido por los sectores de empleados; en cuotas CORVI, economizan principalmente los obreros; las cuentas a plazo del Banco del Estado son mantenidas por gentes de recursos escasos, el mayor parte de las cuales son trabajadores (empleados y obreros), pequeños comerciantes o industriales y algunos sectores de jubilados.

Estos canales de ahorro junto con las adquisiciones de bienes de consumo, semidurables y durables, es el destino de los ingresos de la gran masa laboral del país, favorecida bajo este Gobierno con ingentes mejoramientos, que han sobrepasado, como lo hacen los cuadros que han insertado, al alza del costo de la vida. Ello permite a las personas que viven de una remuneración reservar una parte de sus entradas para dar satisfacción a su anhelo de contar con una vivienda adecuada y de su propiedad.

EL NUEVO GIGANTE DE LOS AIRES. Prácticamente ya comenzó a prestar servicios el gigantesco Boeing 747, que voló sin escalas los casi 10.000 kilómetros que separan París de Seattle, en el Noroeste de los EE.UU., que fue enviado a Francia, donde es la principal atracción de la Feria Internacional de Aviación. Su cómoda capacidad para 360

Vertical text on the right edge of the page, partially cut off.

Reclama inviolabilidad para el delito y culpa al Ministro Pérez:

El Comunismo Justifica el Atentado y Desvía la Atención Hacia la Autonomía

Concepción, tratando de ubicar a los responsables del atentado al periodista Osse Santa María.

Sin embargo, "El Siglo" y los personeros comunistas y socialistas-restando toda importancia a la diligencia ordenada por el Miembro competente del Poder Judicial y al dramático hecho que motivó-con grandes caracteres protestan "por la violación de la autonomía universitaria"

Luis Figueroa, Presidente de la CUT, y actual diputado por el partido comunista, casi justificando la impunidad de los delincuentes del MIR que atentaron contra Osse Santa María, protesta en El Siglo:

"Se está convirtiendo en una norma la persecución y atropello al movimiento estudiantil y al personal docente de las Universidades.

Es la típica política del Ministro del Interior. Muestra su

espíritu antidemocrático y reaccionario, y el atropello a la Universidad de Concepción es una consecuencia de la política represiva puesta en práctica por Pérez Z."

El parlamento comunista en su afiebrado e irresponsable ataque contra el Ministro del Interior, llega a pretender que los miristas (sector descontento o rupturista del Partido

Comunista) que protagonizaron el ataque contra el periodista Osse, han sido expresamente enviados por el Ministro del Interior a cumplir con el acto terrorista, para tener pretexto para invadir la

Universidad con una orden que no fue dada por él, sino por el Poder Judicial.

Por su parte, Adonis Sepúlveda, Presidente de la Comisión Política del Partido Socialista que recientemente fue repudiado por el PC, para unirse al Partido Radical-encuentra amplia acogida en las páginas de "El Siglo" para insinuar también que el Ministro del Interior es el responsable del asalto a Hernán Osse y del allanamiento de la Universidad:

"Es evidente que a pretexto del ataque al periodista, el señor Ministro del Interior ha

hecho descargar nuevamente la violencia policial buscando de paso desprestigiar la Reforma de la Universidad de Concepción"

También pretende Adonis Sepúlveda que Edmundo Pérez Zujovic habría deseado o provocado el atentado mirista para después, maquiavélicamente, invadir la Universidad.

Todas estas peregrinas elucubraciones hablan bien claro de la alucinada mentalidad comunista-socialista, en estos momentos ardiente defensora de la autonomía universitaria aun por sobre la comisión de delitos comunes.

Hay que recordar de paso que las Comisiones de Reforma de la Universidad de Chile, presididas por el miembro del Comité Central del Partido Comunista, profesor Enrique Paris, aprobaron una tesis sobre autonomía universitaria que dice claramente: "La Universidad será territorialmente inviolable salvo cuando haya comisión de delitos comunes".

Sin embargo todas estas doctrinas y toda la magnitud de un atentado terrorista con matices morbosos y sadistas que estremeció a la opinión pública por su brutalidad, pasa para "El Siglo" a segundo término, porque, en este momento, se trata de desviar la atención y responsabilizar de la violación de la Universidad al Ministro del Interior.



Luis Figueroa: reclama autonomía y culpa a Pérez Zujovic. Para él, son inviolables los terroristas.

Mayoría de Bancas Para la Democracia Cristiana

Cincuenta y cinco butacas, de las que hay que descontar las del Presidente Héctor Valenzuela Valderrama; del primer vicepresidente Pedro Videla y del segundo vicepresidente Pedro Stark, que ocupan la Mesa Directiva, tiene la Democracia Cristiana en la Cámara de Diputados, para la presente legislatura.

La disposición corresponde a la nueva legislatura de 150 parlamentarios y el gráfico indica los sectores políticos y los nombres de las butacas en ejercicio.

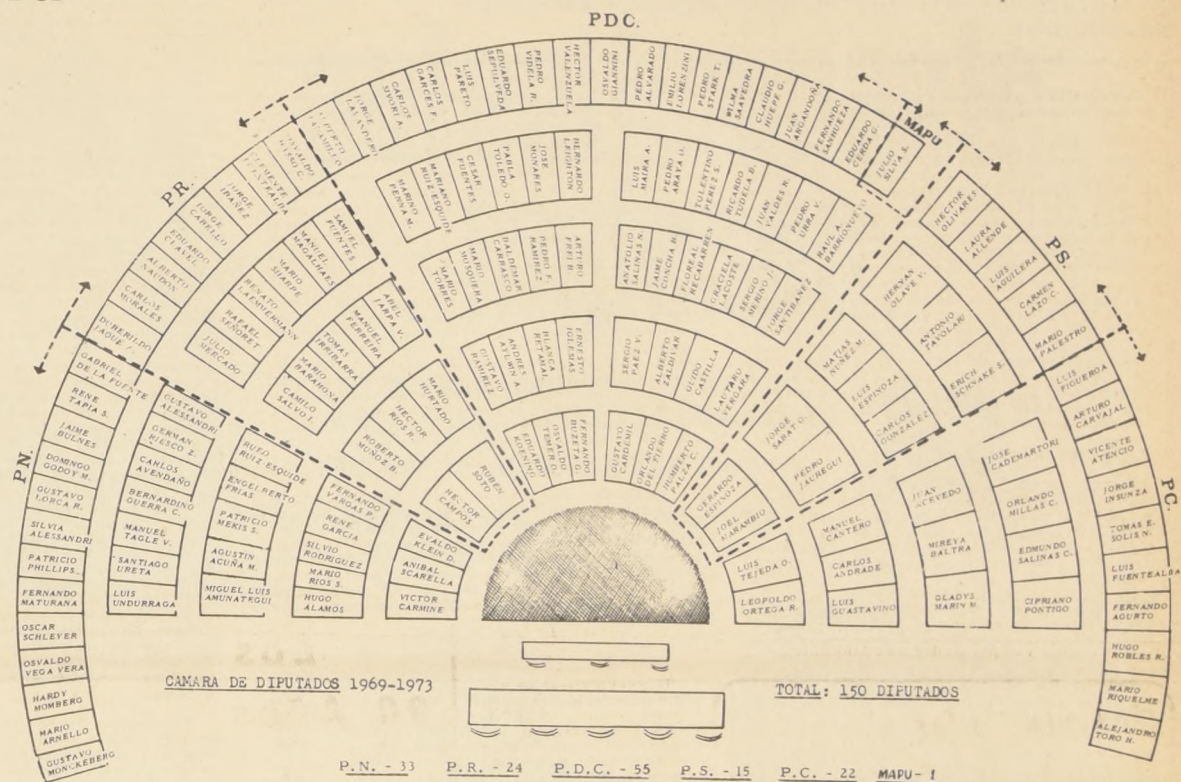

Nómina de Comisiones de la Cámara

Fueron dadas a conocer las nóminas definitivas de las Comisiones de Estudio de la Cámara de Diputados, que deben tramitar y formular los proyectos de Ley durante el presente período.

De ellas, sólo está constituida con asistencia, la de Constitución, Legislación y Justicia que tiene como titular al Democrata-tiano César Fuentes.

Las otras deben constituirse, seguramente, durante el curso de la presente semana.

La nómina, es la siguiente:

- GOBIERNO INTERIOR**
- Héctor Ríos
Arturo Carvajal
Tomás Enrique Solís
Matías Núñez
Luis Pinto L. (Sec.)
- AGRICULTURA Y COLONIZACION**
- Pedro Alvarado
Andrés Aylwin
Orlando del Fierro
Sergio Pérez
Anatolio Salinas
Hardy Momberg
Domingo Godoy
Agustín Acuña
Mario Sharpe
Manuel Ferreira
Edmundo Salinas
Alejandro Toro
Joel Marambio
Luis Pinto L. (Sec.)
- SALUD PUBLICA**
- Pedro Araya
Arturo Frei
Anatolio Salinas
Ricardo Tudela
Gustavo Monckeberg
Silvia Alessandri
Aníbal Scarella
Héctor Campos
Jorge Cabello
Edmundo Salinas
Leopoldo Ortega
Pedro Jáuregui
Jorge Sabat
Ricardo Valdés Z. (Sec.)
- TRABAJO Y SEGURIDAD SOCIAL**
- Gustavo Cardemil
Bernardo Leighton
Mario Mosquera
Mario Torres
Luis Undurraga
Mario Arnello
Gabriel de la Fuente
Camilo Salvo
Mario Hurtado
Luis Fuentelba
Luis Figueroa
Héctor Olivares
Hernán Olave
Raúl Guerrero G. (Sec.)
- MINERIA**
- Juan Argandoña
Raúl Barrionuevo
José Momares
Tolentino Pérez
Gustavo Ramírez
Rufo Ruiz Esquide
Patricio Mekis
Víctor Carmine
Manuel Magalhaes
Rubén Soto
Hugo Robles
Cipriano Pontigo
Luis Aguilera
Jorge Lea-Plaza S. (Sec.)
- ECONOMIA, FOMENTO Y RECONSTRUCCION**
- Fernando Buzeta
Arturo Frei
Fernando Sanhueza
Eduardo Sepúlveda
Mario Ruiz Esquide
Bernardino Guerra
Germán Riesco
Silvio Rodríguez
Tomás Irribarra
Abel Jarpa
Luis Guastavino
Mario Riquelme
Luis Aguilera
Fernando Pargas S. (Sec.)
- COMISIONES PERMANENTES DE LA VIVIENDA Y URBANISMO**
- Pedro Araya
Humberto Palza
Jorge Santibáñez
Pabla Toledo
Graciela Lacoste
Manuel Tagle
Santiago Ureta
Evaldo Klein
Duberido Jaque
Mario Barahona
Mireya Baltra
Orlando Millas
Laura Allende
Fernando Parga S. (Sec.)
- DE LA INTEGRACION LATINOAMERICANA**
- Eduardo Cerda
Luis Maira
Pedro Stark
Wilma Saavedra
Héctor Valenzuela
Domingo Godoy
Germán Riesco
Carlos Morales
Duberido Jaque
Alberto Naudon
Juan Acevedo
Erich Schnake
Julio Silva
Jorge Lea-Plaza S. (Sec.)

Personal repudió para extremista de la APEUCH. Normalizadas Actividades del Hospital Clínico J. J. Aguirre

LOS PIQUETES EXTREMISTAS que tienen en su poder las escuelas institutos de la Universidad de Chile, frente a la determinación de la mayoría de los funcionarios de repudiar el paro e integrarse a sus labores, manifestaron que "tomarían todas las medidas y llegarían hasta las últimas consecuencias" para evitar que los profesores y alumnos los desalojen de los locales donde se han hecho fuertes.

El reintegro de la totalidad del personal del Hospital José Joaquín Aguirre a sus labores habituales, acuerdo tomado por impresionante mayoría, a pesar de las declaraciones del Decano y del Consejo de la Facultad y del Hospital apoyando el movimiento de la APEUCH, debilitó prácticamente el paro. De un total potencial de ocho mil funcionarios administrativos y de servicio que integran el estamento "no académico" de la Universidad de Chile, una tercera parte labora en este Hospital Clínico.

toma de locales universitarios, "estaban tomando una actitud beligerante, peligrosa y amenazadora" para la forma como se estaba actuando.

Tanto el sábado como ayer domingo iniciaron una consulta entre los que aún se mantiene firme en los locales universitarios para que se pronunciaran sobre una fórmula que les permitiera salvar su prestigio y el fracaso de su posición frente a la enérgica actitud de docentes y estudiantes que resolvieron que la participación del sector no académico sea definida a través de un referéndum en el cual participe toda la comunidad universitaria.

Parte importante del personal que tiene en su poder los recintos universitarios, temiendo que la defensa de los bienes (bibliotecas, laboratorios, equipos, documentos, trabajos de investigación etc.) de la Corporación justifique un desalojo violento, ordenado por el Consejo Superior y respaldado por docentes y alumnos, se ha manifestado en favor de la fórmula propuesta por el Centro de Agronomía. Esta establece que será el Senado Académico transitorio el que decidirá sobre los porcentajes con que los no académicos concurrirán a la gestión de las autoridades universitarias.

BRANDON'S

EL CALZADO DEL HOMBRE ELEGANTE



Modelos exclusivos

PAGUE 10% MENOS

PASOS QUE NO SE PUEDEN DETENER... PASOS DEL HOMBRE QUE USA CALZADOS

BRANDON'S CREDITO PERSONAL ¡PIDALO!

HUERFANOS 1020

AHUMADA

Mario Leyton De la Escuelita de Campo a la Subsecretaría de Educación

Por VICTOR MOREIRA

La Carmen Rosa Chandía se vino de Cachapoal y triunfó. De la misma región se vino Mario Leyton Soto, y triunfó también. Sólo que ella triunfó en el alma trovadora y popular, en tanto que el segundo lo hizo en serio, para dejar una huella profunda en los destinos del país. No se trata de hacer un panegírico del Subsecretario de Educación; no lo necesita él, ni lo quiere. Sino que es una idea que surge nítida de sus palabras y de sus hechos, con toda la sencillez que él supo imprimirle a esta entrevista. Fue un encuentro entre el educador y el periodista, sin protocolos, sin cuestionarios previos, sin piedad en la pregunta y sin evasión en la respuesta. Despararrado— eso sí— para hablar, como buen huaso, pero con una clarísima visión de lo que hemos sido, de lo que somos, y de lo que podremos ser. Mario Leyton mira hacia atrás, desde el cargo de Subsecretario, a donde llegó a los 35 años de edad, después de pasar por las principales universidades norteamericanas, por la de Chile, por el Liceo de Rengo y por aquella lejana escuelita campesina en la localidad de Caupolicán. En el futuro que desea para todos los chilenos, está siempre presente la semilla de su propio origen, porque Leyton fue un niño campesino y hoy tiene conciencia de lo que eso significa en las alturas, cuando no se ha perdido la modestia y se ha ganado una visión universal.



"Ni tráfuga ni filántropo".

PREGUNTA: ¿Acepta para sí la definición de "self made man", el hombre que se hace a sí mismo?

RESPUESTA: A pesar de que conté con el apoyo familiar para hacer mis estudios regulares, debido a las condiciones económicas de mi familia, yo tuve que costearme mis estudios desde muy temprano. Una vez que terminé mis estudios trabajé en el mismo liceo donde me educé, en el pueblo de Rengo, y después me fui a los Estados Unidos en un buque salitrero; allí me tocó trabajar en múltiples oficios, desde limpiador de corrales de caballos hasta pintor de brocha gorda y de pistola, para poder financiar mis estudios. En la Universidad de Chicago y otras universidades donde obtuve mi título de Master y Doctorado. Además, cuando yo estaba estudiando aquí en la Universidad y después en Estados Unidos, no solamente tenía que pagar mis estudios, sino que tenía que ayudar a los estudios del resto de mis hermanos, cinco que son, todos ellos ahora profesionales. Por lo tanto yo me encuentro, en este sentido, muy realizado. Y me he realizado solo, claro que siempre con la ayuda moral de mi familia, pero por bien constituida, bien organizada, donde pude beber ahí una fuerza en lo espiritual, que es de mucho valor.

P. ¿Su origen es obrero o campesino?

R. Mi padre era campesino. Después de casarse ingresó al Cuerpo de Carabineros, e hizo su carrera desde carabnero hasta sargento primero; pero siempre allí, en nuestro barrio campesino: lo de Lobos, Rosario, en la Isla de Rengo y en Rengo mismo. Es un ambiente campesino; yo fui a una escuela donde todos mis compañeros eran hijos de campesinos que venían de los fundos circundantes.

P. Cuando surge un "self made man", este hombre que se hace a sí mismo, con su cartón de triunfador tiende a considerar su suerte particular como una posibilidad universal, y entonces dice: "puedo que yo puedo, todos pueden, o todos deben poder". Su propio ejemplo ¿le sirve a Ud. para generalizar o, a la inversa, ha podido apreciar que el sistema impide que se realicen todos los casos posibles, como el suyo?

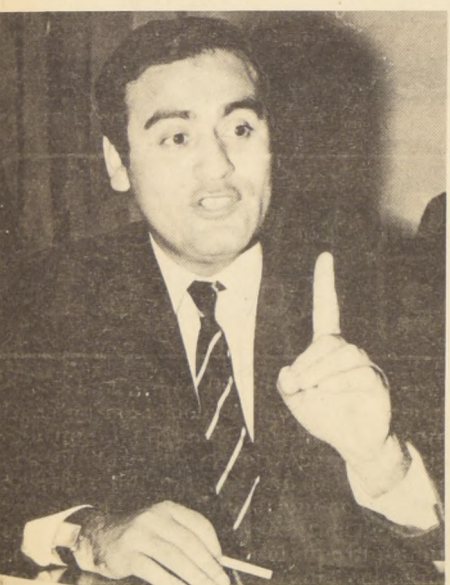

"Hay sobreproducción de profesores".

R. Yo pude presentar esto como estudiante y después como profesor; porque yo estudié Pedagogía en Historia y Geografía en la Universidad de Chile. Una vez que me titulé, volví a trabajar allí, al mismo liceo de mi pueblo; yo iba lleno de entusiasmo por trabajar y contaba con la suerte de conocer a mi pueblo, a la gente y, naturalmente, la composición, la estructura social de los estudiantes del liceo. Me di cuenta que ya se había roto en Chile una barrera bastante clásica de la educación secundaria, en el sentido de que gente obrera y campesina y gente de menos recursos que en años anteriores estaban ahora ingresando al liceo. Entonces, mi pregunta era: ¿hasta qué punto la enseñanza que se estaba dando en el liceo respondía a las aspiraciones de los estudiantes y de las familias que ponían a sus hijos en el colegio, de familias pobrissimas que hacían esfuerzos extraordinarios para que sus hijos se educaran? Ese problema yo lo pude ver y constatar dramáticamente cuando, siendo profesor jefe de un curso de humanidades, empecé a averiguar las aspiraciones de los estudiantes, a que tipo de carreras querían llegar. Y me di cuenta que aspiraban a seguir carreras de tipo liberal tradicional: abogados, ingeniería, medicina. Y yo sabía que era imposible que todos los alumnos pudieran seguir este tipo de profesiones. ¿Qué es lo que pasaba? Los alumnos iban a dar su bachillerato— hoy Prueba de Aptitud Académica— y casi todos fracasaban en este examen; algunos de ellos obtenían apenas un puntaje muy bajo que no les permitía entrar a la Universidad con mucha pena veía volver a los muchachos a su pueblo, amargados de haber fracasado, desorientados, desahucados y sin ninguna formación realista para enfrentar la vida.

P. ¿O sea que la experiencia particular suya la sigue considerando excepcional dentro del sistema, puesto que el sistema, como tal, no permite una generalización de este éxito suyo?

R. Usted tiene razón en hacer esa observación. El liceo, que creaba acceso hacia las profesiones superiores, y por lo tanto a una posibilidad de ascenso social y económico a la mayoría de la población, en cierta forma estaba creando falsos valores, falsas ilusiones, por una parte; y por otra, no estaba dando una formación que permitiera a los alumnos enfrentar con realismo el campo del trabajo, si es que no lograban ingresar a la universidad, como era el caso de la mayoría. (Como acotación necesaria, Mario Leyton, agrega: "En este sentido, también está el problema de hasta qué punto la universidad puede y debe satisfacer la demanda nacional, la demanda total, o la "universidad para todos".

Prácticamente, en ningún lugar del mundo existe la universidad para todos los alumnos; eso está muy claro, incluso en los países de la órbita socialista, donde no existe la universidad para todos y donde, por el contrario, es muy difícil, muy selectivo el ingreso a este tipo de estudios superiores. Así que me da cuenta que estos alumnos realmente no podían continuar estudiando y quedaban además fuera del mercado ocupacional. Había muchos de ellos, que yo llamo "marcados", porque, ¿qué pasa con muchos estudiantes? Dicen: "bueno, nosotros fuimos al liceo y tenemos que seguir un estudio superior, o entrar a un tipo de trabajo que esté de acuerdo con los estudios que tenemos", vale decir, un empleo público o un empleo bancario; los estudiantes no sentían que deberían ingresar a una fábrica, a un trabajo más productivo, porque "para algo estudiaron"; entonces, esos estudiantes estaban "marcados" desde el punto de vista de los valores que ellos tenían. Algo andaba mal en el currículum del sistema educacional. Algo había que hacer para arreglar esto. Personalmente creo que las potencialidades, las capacidades y las condiciones para que los individuos se desarrollen, se encuentran en todas las esferas sociales, en igualdad de condiciones naturales, digamos. Evidentemente que aquellos alumnos que tienen un nivel social y cultural más alto, están en cierta medida favorecidos; pero en la base natural, yo tengo una profunda fe.

P. Cuando una persona, a pesar de esta escasa "capacidad social" logra salir de su origen y ascender dentro de la escala social y económica, caben dos o tres posibilidades: que el sujeto se transforme en un tráfuga de su clase, que se transforme en filántropo, o, que revierta a su clase lo que ha obtenido en el ascenso. A pesar de que su respuesta me parece obvia, me gustaría que usted se ubicara en una de esas tres posibilidades, con descargo de las que no quiera aceptar.

R. Creo que a un educador no le cabe otra alternativa que pensar en la tercera posibilidad que usted plantea. Es decir, pensar que la educación es un medio efectivo de movilidad social y por consiguiente el educador no puede sentirse como filántropo ni como tráfuga, sino que tiene que actuar con una visión muy idealista por una parte y muy realista por otra. Un realismo muy bien fundamentado, con metas bastante claras que le permitan una acción permanente por el mejoramiento de las personas no sólo de su clase sino también de toda la comunidad nacional. El educador que reconoce a la educación como un medio de movilidad social, trabaja en ese sentido y responde a algo que está muy arraigado en el pueblo chileno; que los padres de familia, el campesino, el obrero, todo el mundo, están hoy día diciéndoles en forma muy clara a sus hijos: "Lo único que yo te puedo dejar, es la educación. Yo no puedo dejarte bienes materiales, nada, pero te quiero dejar una buena educación". Eso es un reconocimiento claro de que la educación en Chile se ha convertido en el único medio de movilidad social. Y los educadores tenemos la responsabilidad de actuar en ese sentido, en adecuar el sistema educacional para que responda a ese llamado de los padres y de la población en general. Para eso hay que hacer una adecuación profunda del sistema educacional. Eso es precisamente lo que hemos estado tratando de hacer en estos cuatro años, tanto en el aspecto cuantitativo como cualitativo de la reforma educacional.

P. Quiero invocar ese realismo de que Ud. me hablaba para preguntarle sobre cuál es la posibilidad de que esta teoría de adecuar cuantitativa y cualitativamente los sistemas educacionales para que efectivamente haya una capilaridad social, no se choque con una realidad económica que pone límites a la posibilidad de ampliar o de cambiar los sistemas educacionales. Entiendo que cualquiera reforma educacional tiene un costo que difícilmente pueden cubrir los gobiernos más honestamente interesados. Entonces, aceptando ahora ese esfuerzo del Gobierno, le pregunto si no hay un poco de "idealismo no realista" en la formulación de planes tan ambiciosos de acuerdo con los recursos de que se dispone. Le preciso: ¿tiene Ud. bastante plata como para hacer lo que quiere?

R. Nunca se puede tener la suficiente plata para hacer lo que se quiera en educación. Hay que partir de esa base. Porque, evidentemente, todo lo que se gaste en educación es siempre insuficiente para los frutos y beneficios que se obtienen, a la larga, por la inversión en educación. Por eso, si Ud. me hubiese hecho esta pregunta, por ejemplo, del irrealismo del gasto en educación, hace algunos años atrás, cuando se estaba pensando siempre que la educación era un gasto muerto y no una inversión, entonces, evidentemente que cualquier gasto en educación, por mínimo que fuera, habría sido demasiado extenso.

P. La verdad es que mi pregunta no tenía ese sentido. No he planteado en ningún caso la posibilidad de pensar siquiera de que haya un gasto inútil, no, todo lo contrario. Lo que planteo es si las metas que se persiguen, que se desean, que se consideran necesarias, son realmente atendibles, practicable, con los recursos de que se dispone.

R. Las metas que nosotros nos propusimos dentro del contexto de la planificación educacional hace cuatro años, cuando iniciamos estas reformas, naturalmente consideraban el factor presupuestario. Y por consiguiente nosotros adecuamos las metas educacionales que nos propusimos a la capacidad económica y al presupuesto que íbamos a tener. De acuerdo a la prioridad que ha dado este Gobierno a la educación, ha sido posible pagar los gastos de los planes que nos habíamos propuesto. Pero, si nosotros analizamos— y esto ya es el contexto universal— el problema de la educación en una sociedad que está expandiéndose en forma acelerada, día a día, se ve que en los países con menos recursos económicos la población más joven es la más numerosa. Entonces, se está planteando dramáticamente un problema sumamente serio: ¿va a ser posible que los gobiernos puedan dar educación a más y más gente de manera ilimitada y al mismo tiempo poder elevar los niveles del desarrollo económico? Creo que este es el desafío a que estamos enfrentados y la única manera que los países salgan de esto es mejorando la calidad de sus sistemas educacionales, utilizando todos los recursos de la ciencia y la tecnología modernas para satisfacer a todos en igualdad de condiciones; porque democratización de la educación significa muchas cosas, pero entre las cosas que significa en forma esencial, es la posibilidad del acceso a una educación de igual calidad para todos, de tal manera que los alumnos más pobres, de los colegios más apartados, puedan decir: "yo estoy en condiciones de competir en una prueba nacional de ingreso a un nivel superior de educación, en igualdad de condiciones con los alumnos que están recibiendo educación en los mejores colegios de las ciudades grandes o de la capital".

P. Yo quisiera recordarle a Ud. una anécdota que se refiere a ese "óptimo" tirador que disparaba contra las murallas, centro a centro en un círculo de tiza; después se descubrió que la cosa era al revés: primero disparaba y después hacia el círculo. Esto se lo planteo a propósito de lo dicho por Ud. en el sentido de que el Ministerio había

primero conocido de cuánto disponía y después adecuaba los programas educacionales a esas disponibilidades de dinero; eso lo veo como disparar primero y después hacer el círculo, entonces, ¿cuál debe ser la prioridad correcta: fijar los recursos en función de la necesidad educacional o fijar las posibilidades de desarrollo educacional en función de los recursos de que se dispone? Pareciera haber un conflicto entre esas dos posibilidades.

R. No, yo creo que no. Evidentemente los planes educacionales se han hecho considerando la capacidad económica y los recursos que se tiene. No ha duda de eso, de ahí se ha partido. Porque nosotros no podemos estar haciendo planes en el aire. Se ha hecho una planificación de acuerdo a los recursos que tenemos.

P. Entonces, ahora quiero revalidar la pregunta que le hice antes: de acuerdo con los ideales que Ud. tiene acerca de educación, ¿está Ud. satisfecho con las disponibilidades reales de recursos?

R. Creo que con lo que hemos sido capaces de hacer hasta este momento y las disponibilidades que el Gobierno ha puesto para la educación, yo estoy plenamente satisfecho, desde un punto de vista nacional y realista, de la situación chilena, de los recursos de que disponemos. Pero desde un punto de vista ideal de las cosas extraordinarias que se podría hacer en educación, ni todo el presupuesto de Chile dedicado solamente a educación podría satisfacerlo. Pero hay un momento en que se llega a un límite y yo creo que ese límite ha sido fijado con mucho sentido de realidad. Ha sido posible satisfacer en este Gobierno demandas cruciales del sistema educacional: la ampliación de la matrícula, el mejoramiento cualitativo del sistema, el mejoramiento del equipamiento, material escolar, todo eso ha sido bastante suficiente y significa un enorme sacrificio a la población de Chile entero que ha dado, a través del Gobierno de Frei, una prioridad en el desarrollo educacional.

P. Como periodista he podido comprobar que a veces se ha dado el problema de que haya escuelas sin profesores, y, paralelamente a eso, profesores sin escuela. No sé si Ud. acepta la existencia de este problema, en que grado, y qué explicación habría para él.

R. Es un hecho que existe, pero no en la manera tan magnífica como se lo ha querido presentar. La verdad es que, dentro de un sistema educacional que abarca todos los rincones del país, con tan variadas circunstancias, de condiciones de trabajo y vida, con tanta diferencia en cuanto a la ubicación de la población, con un país, donde hay un acelerado proceso de movilidad demográfica, de gran movimiento de población de las áreas rurales a las áreas urbanas, entonces es prácticamente imposible estar detectando todos los detalles de un sistema educacional de la magnitud del nuestro. Entonces, ¿qué pasa? Que existen escuelas en una población rural, apartada, y entonces Ud. nombra unos profesores para que vayan a trabajar allí; resulta muchas veces que los profesores, por equis razones de tipo personal no desean ir a trabajar a esos lugares. Y entonces tiene Ud. ahí el caso de escuelas con alumnos y sin profesores, aunque existe la plaza y el Ministerio tiene el dinero para que los profesores puedan ser nombrados, lo que pasa comúnmente. Ahora, dice Ud. que a veces hay profesores sin escuela y sin alumnos. Bueno, esos casos yo los hallo muy raros. Es muy difícil que estemos nosotros nombrando profesores para algún lugar determinado, pero donde no exista escuela.

P. Me consta que hay personas que esperan durante mucho tiempo su nombramiento, a pesar de haber egresado y tener todos los requisitos legales y reglamentarios. Son profesores sin escuela, o sea, sin lugar donde trabajar, sin plaza. Dicho en términos administrativos serían profesores sin plaza.

R. Claro, ese es un problema muy interesante que hay que analizar con un cierto detenimiento. Para responder a su pregunta habría que preguntarse lo siguiente: ¿hay alumnos que no estén siendo atendidos? Yo diría que no hay alumnos que no estén siendo atendidos. Los que no están siendo atendidos es por el hecho que le expliqué anteriormente, que hay muchos profesores que no se quieren ir a provincias.

P. ¿Habrá entonces que suponer que estos profesores de que yo hablo y que conozco, que no tienen nombramiento, es simplemente porque no se quieren ir a provincias?

R. Esa es una parte del problema. Pero está la otra: ¿hasta qué punto se está en este momento produciendo profesorado en las universidades y en las escuelas normales, de acuerdo con la necesidad de profesorado? Hay aquí un problema sumamente delicado y que dice relación directa con el problema de la planificación de la educación superior. Nosotros, en el Ministerio, estamos profundamente preocupados, no solamente por la formación de profesores sino también por la formación de profesionales de todos los niveles y tipos de profesiones.

P. Querría decir esto que hay una superproducción de profesores?

R. En cierta manera, yo creo que en el nivel básico estamos en ese problema. Porque el Ministerio de Educación tiene las escuelas normales que, de acuerdo a nuestros planes, están produciendo y están en condiciones de producir el número de profesores que el país necesita para atender la demanda del crecimiento de la población escolar. Sin embargo hay sobreproducción porque las universidades están creando cursos para formar profesores para la enseñanza básica, en consecuencia, se están produciendo más profesores que los que el país necesita.

P. ¿Más que los que el país "necesita" o más que los que el país "brinde absorber" en este momento?

R. Más de lo que el país realmente necesita en cuanto a la población escolar. Eso está muy claro.

P. Quiero pedirle un ejemplo concreto de casos en que en el sistema antiguo no fuera posible la igualdad de oportunidades educacionales, y de qué manera se ha abolido esa desigualdad con los actuales sistemas.

R. Es una pregunta muy bonita. En primer lugar, en cuanto a la expansión misma del sistema. El hecho de que existieran cientos de miles de niños en edad escolar fuera del sistema, está indicando ya una limitación en cuanto a igualdad de posibilidades, por una parte; en segundo lugar, el hecho de que no existiera un programa de asistencia escolar masivo, indicaba que muchos de aquellos alumnos, en proporciones gigantescas, no podían, no tenían los medios como para subsistir y permanecer en la escuela por tener la necesidad de trabajar para ayudar a sus padres en la sustentación de la familia; ahora bien, cuando Ud. le da desayuno, almuerzo, algunos elementos básicos de estudios, alguna ropa, asistencia dental y médica, como se ha hecho con la Junta de Auxilio Escolar y Becas en estos últimos años, está Ud. diciendo: "señores, a Uds. les estamos dando la posibilidad de que permanezcan dentro del sistema; no sólo que ingresen sino que permanezcan"; y el hecho de la permanencia dentro del sistema ya está significando otro importante paso en esto, de la igualdad de oportunidades. Y ahí tenemos entonces que la tasa de deserción escolar en la enseñanza básica, se ha reducido drásticamente y son cientos de miles los estudiantes que ahora están continuando sus estudios y que de otra manera no habrían podido seguir. Porque una cosa es decir: "en el primer año se matriculan todos los niños" y ¿qué sacamos nosotros si al año siguiente o en el tercer año— como sucedía en la pirámide educacional antigua— desertaban todos, y de cien alumnos llegaban ocho o diez a sexta preparatoria? ¿acaso no es mucho más importante abrir la base de la pirámide? Y decir después: "muy bien, aquí hemos hecho los ajustes necesarios, desde el punto de vista de la asistencia escolar para que ustedes puedan permanecer dentro del sistema", y transformar esa pirámide como aguja, en una especie de paralelogramo. De una vez por todas se eleva así el nivel de paralelogramo del país de término medio 3,3 años de escolaridad, hasta llegar a una meta razonable de escolaridad media para la nación dentro de unos pocos años, que nos permita realmente decir que hemos salido del subdesarrollo educacional y cultural. Ya abrimos la pirámide para que ingresaran nuevos alumnos, hecho base en este proceso de democratización de la educación; damos asistencia escolar para que todos los alumnos estén en condiciones de permanecer dentro del sistema, y viene el paso más importante, que es la reforma educacional en sí misma: el cambio cualitativo del sistema que da, primero, la oportunidad de que todos los alumnos reciban mejor educación y de igual calidad.

Por eso los nuevos programas de estudio, por eso el perfeccionamiento del profesorado, por eso los textos de

estudios que se van a distribuir y que hemos dado millones, tanto para profesores como para alumnos, el equipamiento escolar, el material didáctico, estos ajustes de tipo cualitativo, van permitiendo que, además del ingreso y la permanencia en el sistema, vayan ascendiendo los alumnos con una formación. Entonces, la calidad del sistema educacional es la igualdad de oportunidades reales, porque sobresale un alumno de una escuela abandonada casualidad sino por su empeño y su esfuerzo por los adecuamientos del sistema educacional se le está enseñando creativamente. Fíjese Ud. que el nivel nacional de octavo año, ya en este año, ha sido el mejor que los mejores puntajes, no todos, pero muchos alumnos marginales de Santiago y en escuelas rurales, dicen que estamos dando educación de mejor calidad a los niños; es un ejemplo que le indica a Ud. que el sistema, más matrículas, asistenciales, mejoramiento de permanencia dentro de la escuela, y mejoramiento de la educación que significa que a la larga el alumno estudie educación le sirve. Yo me acuerdo de mis compañeros de campo, en mi escuela, donde yo estudiaba en la Escuela Normal de Caupolicán, eran hijos de inquilinos; mis compañeros muchos de los cuales nunca más he vuelto a ver, pero absorbió la tierra ¿qué ha pasado con ellos? ¿cómo seremos humanos? Me decían ellos: "¿Para qué nos sirven las escuelas y si ahora tengo que ir a trabajar con mis padres a arar la tierra? ¿esto a mí no me sirve para arar la tierra por qué? Porque la escuela, tal vez, como enseñaba enfoca el problema, no significaba un estímulo para el alumno y en los padres, en todo el mundo, se ha educarse, y la reforma educacional ha interpretado que los niños están contentos. Los métodos que se usaban en enseñanza básica, el material, todo eso, es un estímulo imaginativo, de participación verdadera del alumno".

Por otra parte, el sistema educacional antiguo era un sistema primario de seis años y al mismo tiempo, había "escuelas anexas". ¿Qué significaba este sistema de enseñanza primaria? un reflejo claro de la conformación de Chile. Las escuelas primarias públicas eran para aquellas personas que tenían clara conciencia— esto en general— que no podían darse el lujo de ofrecer educación a sus hijos fuera de esos seis años, así que pensaban en una educación más allá de la que ellos pensaban en una escuela industrial, profesional, comercial o normal. Y el campesino chileno, el hombre Chile veía con el más alto orgullo— y esto, sin que ninguno menoscabo para mis colegas profesores— que quienes sentían un profundo respeto y cariño— que una clase sentía como aspiración máxima de su vida profesional o intelectual, ingresar a las escuelas normales para volver a enseñar a las escuelas primarias de donde ellos habían salido. Y las escuelas anexas fueron creadas para que los niños que sabían que podían continuar enseñando en una universidad, que sabían desde un comienzo que querían podían darse el lujo de darles educación por más allá de los seis años. Incluso los profesores que trabajaban en el liceo y en las escuelas anexas, tenían que estudiar en la universidad. El grupo social que era capaz de llegar a la universidad para volver a enseñar a los alumnos de ese mismo nivel, creaban dos círculos cerrados que entre profesores se encontraban y que entre alumnos tampoco se encontraban. Nosotros hemos dicho: "ha llegado el momento de permitir este tipo de distinciones; es indispensable tener una escuela básica y común para todos los niños, una distinción". Y en esa escuela básica había que tener continuidad, una unidad social y pedagógica; que la escuela básica no con seis años, sino con dos años más, para darle posibilidades a los alumnos de escasos recursos de seis, ocho años, si es que tienen que estudiar en el sistema educacional.

En la enseñanza media hay otras cosas importantes que existió por mucho tiempo el liceo tradicional, que era una escuela que podía otorgar la licencia secundaria, y que era administrada pública o a la universidad, se requería un requisito indispensable, tener la licencia secundaria otorgada por las escuelas industriales, agrícolas, o de las técnicas femeninas, etc. Esto fue modificado, para que los alumnos que lograron algunas modificaciones pero en general no mantuvo por mucho tiempo. Se estableció de hecho, en un momento, un prejuicio, una limitación en las oportunidades profesionales y educacionales que entraban a las escuelas profesionales o técnicas, que nosotros. En la reforma educacional se estableció la escuela media única de cuatro años y todos los alumnos de escuela media reciben al término de sus estudios una licencia de enseñanza media con los mismos efectos legales que la licencia de enseñanza media que se otorga a los alumnos que han sido considerados— con razón o sin ella— como alumnos de segundo orden. Un país que sabe que el desarrollo económico necesita formar sus cuadros técnicos, en un mundo tecnificado y tecnificado como el nuestro, de amplio desarrollo científico, necesita formar técnicos a un nivel más alto que el que permitía la escuela tradicional. El santo espíritu de la reforma es que permita adaptarse con facilidad a las demandas del trabajo. Las máquinas cambian cada día y no puede seguir enseñándose en un mundo de perfección en un trabajo técnico cuando, en la realidad, se necesita que el muchacho que es obsoleto en una máquina en que aprendió, si esa máquina cambia.

Nosotros hemos dado una gran importancia al currículo en la enseñanza media, a una sólida base general que permita, por una parte, darle una base fundamental que requiere un técnico y, al mismo tiempo, permitir una igualdad de sus posibilidades de formación básica fundamental entre los alumnos de los liceos y aquellos que están en escuelas profesionales, es ir al mismo elemento de unidad, de integración pedagógica que vimos al establecer la escuela básica. En el fondo responde a la misma idea.

«Hemos logrado en forma absoluta todo esto» porque esto significa un trabajo de largos años, de perfeccionamiento de profesores, una serie de cambios pero hemos hecho bastante ya en este terreno y hemos las bases estructurales que permiten esta adecuación del sistema, tanto a la integración social y económica como al desarrollo cultural, tecnológico y científico que el mundo entero. Todo esto, considerando Chile y el mundo entero. Que la escuela, que mentalmente que la educación, que la escuela, que no vive aparte, que no existe aislado de la comunidad, que vive dentro de la comunidad y que la comunidad vive dentro de la escuela. Estamos tratando de abrir la comunidad y viceversa, para producir una comunidad permanente que se traduzca en trabajo curricular de la comunidad en la escuela; para darle el carácter que corresponde a la escuela en el mundo de hoy, que es un objetivo fundamental de la educación, que es la formación de individuos capaces de obtener una formación que no abandone la escuela, decir: "he adquirido una formación" y que se haga realidad el proceso de formación que hemos trabajado; que la educación es un proceso que la escuela entrega los instrumentos para que cada individuo haga realidad en cada individuo hasta el último día de su vida.

Mandatarios de USA y de Vietnam en Isla Midway

HONOLULU, JUNIO 8 (UPI).— El presidente Richard Nixon y el presidente sudvietnamés Nguyen Van Thieu se reunieron hoy a la isla de Midway para conversar, mientras se decía que Nixon se mostraba dispuesto a que Estados Unidos retire este año a

parte de las fuerzas que tiene en Vietnam. Los dos presidentes hablarán en dicha isla durante unas seis horas, a partir de las 22.00 GMT aproximadamente. Al detenerse en Honolulu para el viaje a la isla del Pacífico, Nixon dijo que la conversación que tendría con Thieu

sería un paso muy importante hacia la paz. El mandatario declaró también que es importante poner fin a la guerra de Vietnam "en tal forma que fomente la paz en el pacífico en vez de sembrar las semillas de otra guerra". "Creemos que esta

reunión en Midway será un paso en tal dirección —un paso importantísimo— como lo indicarán los resultados". Antes de que Thieu dejara Saigón esta tarde, una fuente allegada al jefe de estado sudvietnamés dijo que éste iría a la reunión con una actitud "flexible".

Aunque las consideraciones de orden político preocupan más a Thieu que a los militares, en fuentes de Saigón se decía que el presidente sudvietnamés se mostraba dispuesto a una reducción limitada este año de la fuerza de 538.000 hombres que Estados Unidos tiene en Vietnam. En otras fuentes también se dijo que Thieu podría no mostrarse tan inflexible como en sus relaciones públicas contra una reforma a la constitución de su país que permita la celebración de elecciones antes de 1971.

Gabriel Valdés en N. York

NUEVA YORK, 8 (UPI).— El Ministro de Relaciones Exteriores de Chile, Gabriel Valdés, comisionado por los Gobiernos del Continente para transmitir a Estados Unidos las aspiraciones comunes en materia de desarrollo económico y social, dedicó hoy la jornada a consultas con sus colaboradores inmediatos, preparando la fase decisiva de su misión. En declaraciones a los representantes de la prensa, el Ministro chileno señaló, que no cumple una función personal sino que actúa como mandatario de la América Latina "en una misión honrosa que trataré de cumplir en la mejor forma posible". El carácter multilateral de ese mandato será destacado el miércoles próximo a mediodía cuando Valdés concurre a la Casa Blanca, para su audiencia

con el Presidente Richard M. Nixon, acompañado de todos los Embajadores Latinoamericanos ante el Gobierno Norteamericano. Con relación al "consenso de Viña del Mar", elaborado por los Ministros del Hemisferio, excluido Estados Unidos, en la reunión que la comisión especial coordinadora latinoamericana (CECLA) celebró en dicho balneario chileno, el alto comisionado subrayó que no constituye "un petitorio". Valdés agregó que el documento, que comprende unas 6.000 palabras distribuidas en 19 cuartillas y 35 proposiciones concretas, tiende a estructurar una campaña contra los obstáculos externos que traban el desarrollo del Continente.

Bulgaria Niega Extradición de un Criminal de Guerra

HAMBURGO, 8 ESPECIAL. La renombrada revista "DER SPIEGEL" acaba de hacer una sensacional publicación relacionada con el ex-general Fascista Búlgaro, Iván Marinov, en relación con matanzas ocurridas en territorio ocupado durante la Segunda Guerra Mundial, con directa responsabilidad de este, y perpetradas en colaboración con la Wehrmacht alemana. Marinov fue General de Ejército bajo el régimen fascista en Bulgaria, y juró lealtad a Hitler y a las unidades SS. Una foto muestra a Marinov en un momento de guerra. En el año 1941, usando de este país para su base de operaciones, participó en la invasión de Yugoslavia y Grecia. Según "DER SPIEGEL", al ser ocupada Yugoslavia por las tropas alemanas, en aquel país entraron junto con las tropas alemanas, unidades del Ejército Búlgaro que tuvieron a su cargo la ocupación de territorio. El "Nuevo Orden" de Hitler de la Macedonia Yugoslava y de Serbia. Las tropas Búlgaras se encontraban bajo el mando del General Marinov, que en aquel entonces fuera comandante de la 15ª División del Ejército de Bulgaria. "DER SPIEGEL" escribe que Marinov, recibiendo órdenes del tristemente célebre Hauptsturfer, Teodor Koller, envió a 3.000 judíos residentes en la ciudad de Bitola a un campo de Concentración en donde perecieron todos. La revista da cuenta de numerosos asesinatos de los cuales es responsable Iván Marinov. Los crímenes en cuestión fueron ejecutados en distintas aldeas y ciudades de Macedonia. En total, dice, 3.581 personas fueron masacradas, 42 ahorcadas, 122 ahogadas con el uso de cuchillo o hacha, 4.445 fallecieron en campos de reclusión por hambre o apaleamiento; 696 fueron quemadas vivas al fuego o sepultadas vivas. La revista publica también dos fotografías, una mostrando a soldados de Marinov con las cabezas de dos víctimas que fueron enterradas vivas, y otra, que se ve a Marinov rindiendo honores a los soldados alemanes de las tropas SS, caídas en Bitola, el 19 de Abril de 1941. Ahora resulta que se ha establecido que este mismo General Marinov, responsable de crímenes de guerra tan horrendos perpetrados dentro de territorio yugoslavo durante la Segunda Guerra Mundial, es quien se camufló entre los nuevos cuadros militares que afloraron en Bulgaria después de la caída de las tropas soviéticas para servir al nuevo régimen, y para llegar en la época de Stalin nada menos que a la Jefatura del nuevo Ejército Búlgaro. Más tarde pasó a ser Director de la Embajada Diplomática en Sofía, y tiempo después incluso, Ministro de la República Popular de Bulgaria en París.

En este momento Marinov -cuya extradición como criminal de guerra exige Yugoslavia- a raíz de estos antecedentes -vive actualmente en su residencia de Vitos (barrio alto de Sofía) y percibe una pensión de jubilación de 600 levas, que es seis veces el sueldo de un obrero altamente calificado en Bulgaria. Al luz de estos hechos pudiera creerse que las autoridades búlgaras facilitarían de inmediato la petición de extradición hecha por Yugoslavia, pero acaece paradójicamente que dichas autoridades no sólo conceden la extradición sino que, en el contexto de la campaña antiyugoslava que en la actualidad se aplica al parecer la teoría de la "soberanía limitada" del mundo socialista, reproducen declaraciones de Marinov en el sentido de que la ocupación de la Macedonia Yugoslava por parte del Ejército Búlgaro durante la Segunda Guerra Mundial tuvo un carácter liberador. Y obviamente, están negando la extradición.

Protesta Entre Policías y Obreros en Uruguay
MONTEVIDEO, JUNIO 8 (UPI). Agentes de la policía uruguaya tirotearon desde azoteas del sector del cerro de esta ciudad a manifestantes que se registraron choques entre ellos y obreros de la zona mencionada. No hubo heridos. Los revoltosos, que vienen participando en manifestaciones desde hace días, incendiaron ayer un quiosco policial y se volvieron a levantar barricadas en las calles y prender fuego en varias cuadras, como en disturbios anteriores. Los desórdenes duraron hasta la madrugada de hoy dejando a la policía con todo tipo de objetos, incluyendo alambres de púas, y parte de los muebles del ornato público. Los manifestantes también realizan actos de protesta que comprenden el reclamo de mayores recursos para la enseñanza y la salud, la denuncia de la visita de Nelson Rockefeller, enviado por el presidente de los Estados Unidos, Richard M. Nixon, a Montevideo, y la denuncia de la regularización de un automóvil policial en que viajaba el Subcomisario Angel Basso, que fue apedreado ayer por los jóvenes, habiendo sido herido levemente.

Por TV-Satélite Transmitirán Visita del Papa a Ginebra
GINEBRA, JUNIO 8 (UPI). La visita que el Papa Paulo VI cumplirá pasado mañana a esta capital del protestantismo será transmitida directamente por televisión a la América Latina, vía satélite, durante casi todas las 12 horas que durará el transcurso. El santo padre llegará aquí a las nueve de la mañana del día 10 (8000 GMT), invitado por la Organización Internacional del Trabajo, para hacer uso de la palabra en la inauguración de la conferencia conmemorativa del cincuentenario de ese organismo especializado de las Naciones Unidas. La atención despertada por el viaje pontificio, sin embargo, sigue concentrada en la visita anunciada al Consejo Mundial de Iglesias, una asociación que incluye confesiones protestantes, Anglicanas y Ortodoxas.

ORGANIZA SU OFICINA!!
REMININGTON RAND CHILE LTDA.
Teléfono 449 - Tel. 68211 - Casilla 1035 - Santiago
Planta Industrial, Carrascal 5550



modelos auténticamente ingleses

HECHOS EN NUESTRA PLANTA INDUSTRIAL LORD COCHRANE 350

MEJOR CALIDAD Y BUEN GUSTO.

PRECIOS MAS BAJOS POR SER FABRICANTES.

sur publicidad

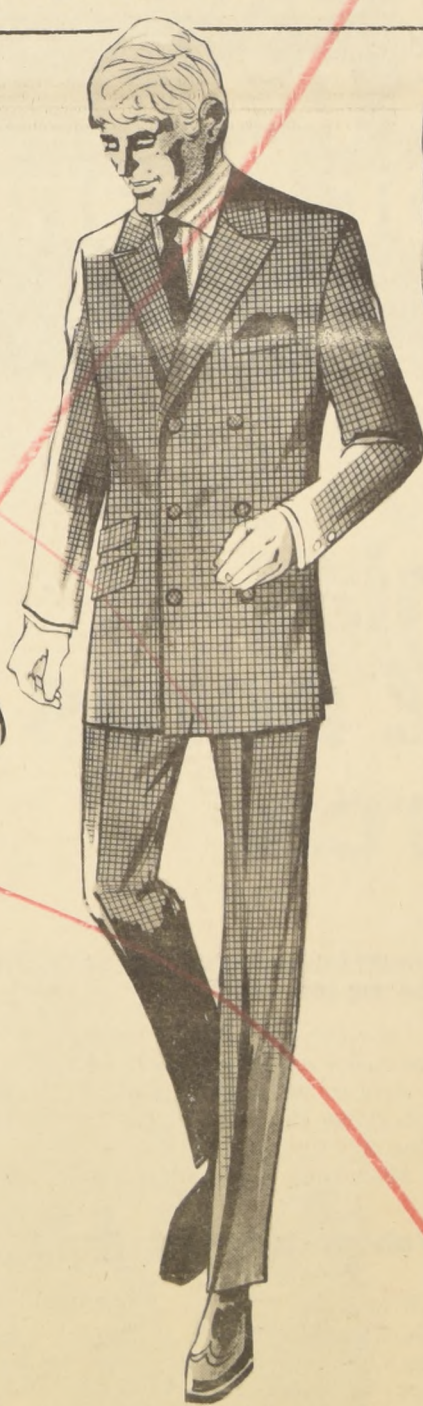

Los Gobelinos

Departamento : Sastrería Primer Piso.

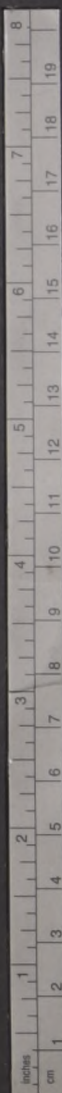

TARIFA DE SUSCRIPCIONES

Anual..... F. 180.-
 Semestral..... F. 92.-
 Trimestral..... F. 48.-

LA NACION

SANTIAGO, LUNES 9 DE JUNIO DE 1969

Presidente del Consejo: Jorge Cash Molino
 Director responsable: Raul Gonzalez
 Representante legal: Marcelo Raide Guerra
 Proprietario: Empresa "La Nacion" S.A.
 Todos domiciliados en Agustinas 1269

Comunistas Latinoamericanos Atacan a China y Defienden Invasión a Checoslovaquia

MOSCU, JUNIO 8 (UPI).— Líderes comunistas de la América Latina, luego de haber allanado el camino para los ataques más virulentos formulados contra China en una conferencia partidaria mundial, asumieron hoy también la iniciativa en la defensa de la invasión soviética de Checoslovaquia.

El secretario del Partido Comunista de El Salvador, S. K. Carpio, afirmó ante los representantes de los 75 partidos reunidos en el Kremlin que "la ayuda prestada a Checoslovaquia por cinco potencias socialistas (del pacto de Varsovia) fue oportuna y fructífera".

Carpio agregó que "una discusión de la cuestión checoslovaca sería contraria al interés de normalizar la situación en ese país y significaría una ingerencia en los asuntos internos de Checoslovaquia".

El jefe de la delegación salvadoreña formuló sus consideraciones respondiendo a críticas previas del líder australiano Lorrie Anons, quien condenó la intervención en Checoslovaquia y expresó reservas ante algunas de las cláusulas de la declaración contra el "imperialismo" debatida en la conferencia.

Los ataques contra China

Roja, a su vez, habían sido iniciados inmediatamente después de comenzada la reunión por el representante del Paraguay, Carlos Masiel.

Otra delegación latinoamericana —la del Uruguay— sumó hoy su voz al coro de críticas contra China, ignorando las protestas del líder rumano Nicolae Ceausescu, quien advirtió que los anatemas contra Pekín podrían comprometer el éxito de la reunión comunista en la cumbre y reiterar probablemente mañana esa posición durante el discurso que pronunciará ante el plenario de la conferencia.

Las iniciativas tomadas en el seno de la conferencia por

los representantes latinoamericanos y adoptadas por una aparente mayoría de sus camaradas sorprendieron a los observadores políticos, especialmente en los casos de China, y Checoslovaquia, pues tenía generalmente entendido que ambas cuestiones habían sido excluidas de la reunión del plenario durante las celebradas por la comisión preparatoria.

El órgano del Partido Comunista soviético, Pravda, expresa hoy satisfacción por el hecho de que exista "un amplio entendimiento entre las delegaciones en el sentido de que

la combinación del aventurismo político de los líderes chinos con el mantenimiento de una atmósfera de histeria bélica, aporta nuevos factores a la situación internacional; los cuales no pueden ser ignorados".

No obstante, Pravda agrega que "los imperialistas y su prensa servil persisten aún en la esperanza de que ciertos líderes del movimiento comunista cedan a la tentación de aumentar la popularidad a expensas del debilitamiento e incluso el rompimiento de la relación internacional o la acción conjunta con otros partidos contra el anti-sovietismo".

Secuestraron al Rector y a Todo el Consejo Universitario

CARACAS, 4 (ANSA).— La ciudad de Valencia, capital del estado Carabobo, volvió a ocupar los titulares de la prensa matutina, a raíz de la información de que los doce miembros del consejo universitario de aquella universidad se encuentran desde ayer secuestrados dentro de la facultad de derecho donde estaban reunidos.

Los inquietos estudiantes son los autores de este nuevo episodio de rebelión que está sacudiendo casi todas las universidades y los centros de estudio del país, bajo el lema de "renovación académica".

Los estudiantes de Valencia pusieron cadena a la puerta del edificio de la facultad, dejando encerrados a todos los miembros del

consejo como medida de presión para que sea reabierta la Universidad y se estudien los planteamientos formulados en relación a la renovación académica.

Un centenar de estudiantes se encuentran reunidos a las puertas de la facultad, y a través de lo que ellos llaman "la radio renovación" han anunciado que pedirán a la asamblea legislativa la interpellación del gobernador Dr. Fernando Guerra Méndez, a quien acusan de ser el responsable de los atropellos cometidos al estudiantado y la misma Universidad. También solicitarán que el rector Dr. José Luis Bonnemaison sea interpellado por el Congreso Nacional.

Rockefeller Reconoció Fracaso de Alianza Para el Progreso

WASHINGTON, 8 (UPI).—

Mostrándose optimista, el gobernador neoyorquino Nelson A. Rockefeller dijo hoy que piensa continuar su gira por la América Latina y que confía que sea posible fijar otras fechas para visitar los países a donde no pudo ir por la amenaza de manifestaciones hostiles.

"Se ha dado demasiado relieve a las manifestaciones", dijo Rockefeller en una entrevista por televisión, para luego señalar que las mismas habían servido para que la prensa de Estados Unidos diera espacio en la primera página a los problemas de la América Latina, en vez de relegarlos a las últimas páginas.

Rockefeller opinó que las manifestaciones que trastornaron sus visitas a varios países fueron resultado de un sentimiento de frustración por las promesas que la Alianza para el Progreso hizo en un principio. "No hemos cumplido lo que prometimos con la Alianza para el Progreso", observó Rockefeller.

El gobernador neoyorquino desestimó las sugerencias que han hecho varios órganos de la prensa norteamericana para que abandone por completo el resto de las visitas. Desde luego que son erradas, pero es que ven las cosas a través de los ojos de Washington, comentó Rockefeller. El gobernador también se mostró en desacuerdo con

otro argumento contra la continuación de los viajes: que la información que se necesita sobre la América Latina existe ya en Washington y que por consiguiente el riesgo de nuevos viajes es innecesario.

"Es que lo que se necesita es hablar íntimamente con los dirigentes (de la América Latina), para informarnos mejor, para ilustrarnos", observó Rockefeller.

Manifestó que su comisión ha estado dando ya al Presidente Richard M. Nixon y al Departamento de Estado "informes provisionales" sobre su viaje y que Nixon ha comenzado a tratar de buscar soluciones a varios de los problemas.

Pero el verdadero problema "es conceptual, es el de buscar la forma en que las naciones puedan trabajar juntas", señaló Rockefeller.

Sostuvo también que aunque los objetivos de la Alianza para el Progreso son "magníficos", no existe en realidad "una verdadera Alianza".

Rockefeller terminó diciendo que la política de Estados Unidos en relación con la América Latina ha tropezado con escollos en dos frentes principales: uno, que los resultados a que se aspiraba bajo la Alianza para el Progreso no se han realizado, y, el otro, la forma en que el gobierno de Estados Unidos maneja sus relaciones con los países de la región.

En el curso de la entrevista se recordó a Rockefeller que se ha criticado a la misión por considerar que sólo representa al "establecimiento", esintegrada por grandes empresarios y que el mismo Rockefeller está vinculado a poderosas compañías por razones familiares.

El mandatario contestó que en el grupo hay siete presidentes y profesores de universidades. Tenemos al ex-presidente de la Academia Norteamericana de Ciencias, que es presidente de Johns Hopkins.

Tenemos grupos en el campo de la cultura y una mujer que se entrevista con grupos femeninos. Sólo hay tres de nosotros, quizá cuatro de los 23 que tienen alguna asociación con el comercio y, francamente, llevo 23 años en la vida pública.

Cuando se le insistiera si en la misión figura algún dirigente estudiantil, Rockefeller recordó que ha invitado a los estudiantes universitarios de la América Latina a discutir los problemas de interés común con su Embajada, pero que en ésta no figuran dirigentes como los mencionados "porque es un poco difícil saber qué dirigentes estudiantiles dirigen a qué grupos".

MONTEVIDEO, 8 (UPI).— A pesar de la fuerte presión a que lo han sometido los líderes estudiantiles y laborales, así como el Congreso, el Gobierno se negó a acceder a las demandas que se le han hecho para que no permita la visita que proyecta hacer a Uruguay el gobernador Neoyorquino Nelson A. Rockefeller como enviado del Presidente Richard M. Nixon.

Continúan en pie los planes para que Rockefeller llegue a Montevideo el 20 de junio en la tercera etapa de su accidentada misión por la América Latina.



Victima de un cáncer pulmonar falleció el actor Robert Taylor, quien llenó toda una época del cine entre 40 y 50. Su deceso se produjo ayer a las 13 horas (hora local), a los 57 años de edad.

De Cáncer Murió Robert Taylor

SANTA MONICA, 8 (ANSA). El actor fotográfico Robert Taylor uno de los más famosos actores cinematográficos de Hollywood, los años 30 y 40 falleció hoy en Santa Mónica. Tenía 57 años.

Robert Taylor murió poco después de las 13 horas (17 GMT) en el hospital de Santa Mónica donde había sido internado desde junio por un cáncer al pulmón. Hubo la extirpación de un pulmón, en el hospital, el 8 de octubre del año pasado, después fue internado varias veces para tratamientos que no dieron resultado positivo.

Un portavoz del hospital declaró que el actor estaba "apagándose lentamente".

Españoles Abandonan Masa a Gibraltar

GILBRARTAR, JUNIO 8 (UPI). Centenares de españoles cruzaron hoy los límites de esta colonia británica para recoger sus efectos personales, clausurar sus comercios y despedirse de familiares o amigos antes de que España cerrara a medianoche (23,00 GMT) su frontera con Gibraltar.

El cierre de la frontera fue decidido por el Gobierno español del generalísimo Francisco Franco como represalia contra la nueva constitución local, publicada por Gran Bretaña el 30 de mayo pasado, haciendo depender del parlamento británico cualquier cambio en la condición de Gibraltar.

Madrid considera que la nueva constitución significa un reto a una resolución adoptada en diciembre último por la asamblea general de

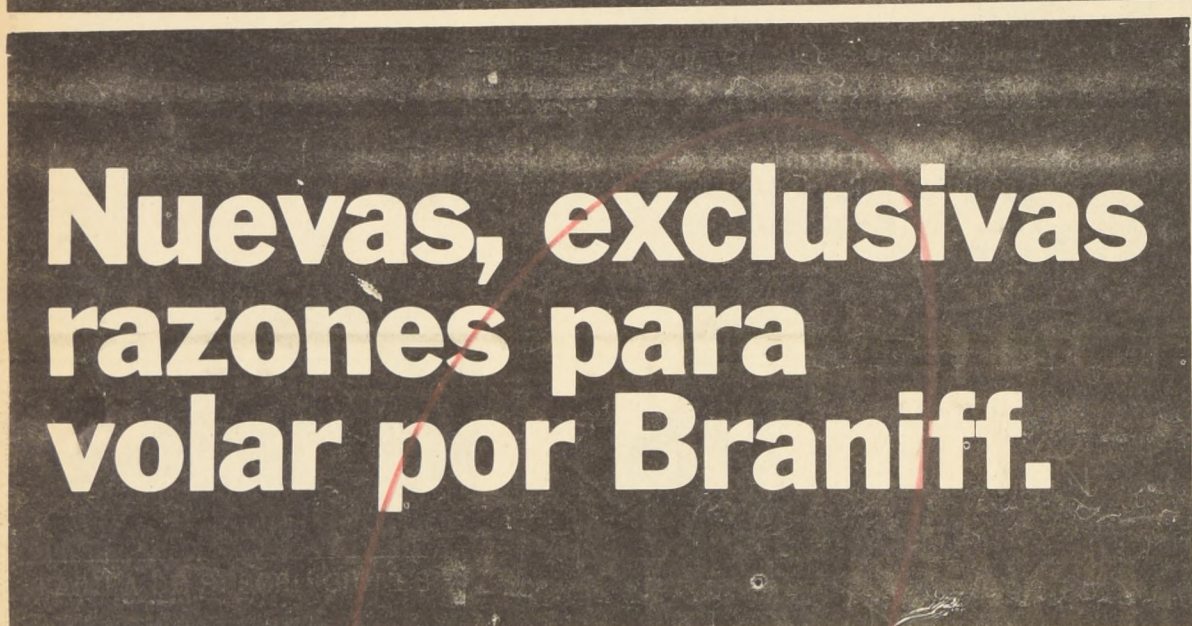

Nuevas, exclusivas razones para volar por Braniff.

Ahora California queda 2 horas más cerca.

Braniff International anuncia California con una sola escala.

La nueva conquista del oeste americano, con los dos vuelos semanales más rápidos. Arribará en las mejores horas para hacer conexiones con el interior de Estados Unidos, Oriente y Canadá. Mucho más rápido. Más cómodo. Más conveniente.

Y ahora con crédito BIEN FACIL BIEN AMPLIO

JUEVES Sale de Santiago 19 hrs. p.m. llega a Los Angeles 5:35 a.m. llega a San Francisco 7:35 a.m.
 DOMINGO Sale de Santiago 18:15 p.m. llega a Los Angeles 5:35 a.m. llega a San Francisco 7:35 a.m.

Donde sea, en nuestro Continente, su Agente de Viajes le dirá: "Sí, Braniff lo lleva también ahí."

FIAT

600 ENTREGA AL TIRO!

1500

RECIBIMOS SU AUTO USADO EN PARTE DE PAGO

Atención, garantía y mantenimiento en nuestro moderno garaje.

ANTIVERO CONCESIONARIO OFICIAL FIAT

APOQUINDO 4755 ATENCION ESPECIAL

SABADOS: TODO EL DIA. DOMINGOS: EN LA MAÑANA.

VICUNA MACKENNA 264 - Tel. 393499
 AV. APOQUINDO 4755 - Tel. 282011
 IRARRAZAVAL 717 - Tel. 256624

AFILIADOS ASOCIACION DE CONCESIONARIOS FIA.

Las Naciones Unidas...
 tando a Gran...
 devolver...
 España para...
 tubre de esta...
 Sin embargo...
 bierno local...
 Hassan, decla...
 góricamente...
 no sería "ob...
 tirse en espa...
 no queremos...
 Las autorid...
 riza permiti...
 de centenas...
 para recoger...
 en los lug...
 hababan, in...
 gubernamen...
 necieron exp...
 abiertos con...
 "rándose en...
 as en las ca...
 cano sur...
 oralitaréno...
 a la vid...
 Los comen...
 niles cerr...
 Richard...
 establecid...
 consensu...
 mas de un...
 llevarse el...
 document...
 al manda...
 por el...
 Gabriel...
 Cerca de...
 de la líne...
 p...
 a...
 a...
 Gibralt...
 no irá a...
 sus em...
 embajad...
 didos de...
 anos en...
 la dec...
 Consejo...
 El Gobie...
 programa...
 metió pag...
 que ir...
 pero la...
 merican...
 la crec...
 el des...
 pleo en...
 de la r...
 Gibralt...
 preambu...
 en la líne...
 el res...
 niles est...
 espec...
 autom...
 (A) reu...
 Vía del...
 presi...
 su car...
 pais an...
 los Ex...
 ROMA...
 documen...
 ita debe...
 para...
 halar...
 pro...
 todos...
 esue...
 hasta...
 del pa...
 algún...
 de Rel...
 esolar...
 Trasc...
 vientos...
 nas han...
 de 72...
 secun...
 el com...
 de fin...
 de est...
 desde...
 agita...
 salarie...
 tomar...
 preparar...
 fin de...
 sus rev...

LA TEMPERATURA

INFORMACIONES DE SANTIAGO
Pronóstico: Nublado
Temperaturas del aire
MAXIMA DE HOY...12.8 a las 15.50 horas
MINIMA DE HOY...10.0 a las 07.30 horas.



Pedro Araya anotó el gol de la victoria: 1-0.

Araya entró por Marcos. Estuvo atinado Salvador Nocetti porque el "Chico" cambió totalmente la fisonomía del partido.

ALENTADOR TRIUNFO DE CHILE EN ASUNCION

Algunas vacilaciones iniciales hicieron temer un resultado adverso. Al final Chile justificó ampliamente su victoria.



Equipos

Los cuadros del match Chile - Paraguay, alinearon así:

CHILE: Neff; J. Rodríguez, Laube, Quintano y D. Díaz; Hodge y Valdés; Fouilloux, Olivares, Marcos (Araya) y Véliz.

PARAGUAY: Villanueva; Corman, Tabarelli, Encise y Escobar; Cabral y Rojas; Godoy, Mora, Arrúa y Mendoza.

Inobjetable triunfo consiguió la selección chilena en Paraguay. En el grabado la formación que ingresó al Estadio Sajonia de Asunción.

Vacilaciones al comienzo, seguridad al final. Juan Rodríguez, al igual que sus compañeros de zaga, cumplió gran labor. En el grabado con Biondi.



Asunción (especial para La Nación por Juan Carlos Franco). Un triunfo importante y con características auspiciosas, fue el que consiguió acá en Asunción el seleccionado chileno de fútbol frente al representativo paraguayo por 1-0.

Triunfo importante por lo que significa derrotar a una selección paraguaya en su propia cancha, con su propio público y con un clima generalmente adverso para los equipos extranjeros. Y auspicioso por lo que significará en el ánimo de los jugadores chilenos este primer éxito con los que muy pocos contaban antes de la partida.

El primer tiempo en el Estadio Sajonia mostró a un cuadro chileno vacilante y presa de un nerviosismo totalmente justificable por tratarse del debut. Mal la defensa en estos primeros minutos, que hicieron temer un resultado adverso.

El ataque paraguayo, en consecuencia, pudo crearse varias situaciones favorables, que no llegaron a concretarse merced a la excelente labor de Neff, que a la postre se convirtió, indiscutiblemente, en la mejor figura del equipo nacional. Quintano y Laube, en el centro de la defensa debían hacer verdaderos esfuerzos para contener el ímpetu de Celino Mora y el fácil desmarque de Arrúa mientras que Daniel Díaz no encontraba la fórmula para anular a Godoy uno de los hombres más técnicos y más peligrosos del ataque local. Así y todo, con dificultades y desorden Chile aguantó el chaparrón y Paraguay fue impotente para concretar en cifras su superioridad que prevaleció a lo largo de toda la primera etapa.

En el segundo tiempo Nocetti ordenó la entrada de Pedro Araya por Rubén Marcos y con ello el equipo ganó en orden y eficacia en todas sus líneas. El osornino había fracasado abiertamente en su función obstructora llevando con ello el caos entre sus compañeros. De ahí que la entrada de Araya fuera entonces fundamental en el vuelco que experimentaría en el encuentro en el complementario.

El equipo chileno comenzó a jugar al fútbol. Se afirmaron en el medio campo Fouilloux, Valdés y Hodge, se conservó y trató bien el balón y se llegó con insistencia y sin problemas hasta la valla de Villanueva. Los paraguayos, totalmente sorprendidos e incapaces de responder al fútbol con fútbol, entraron a desesperarse lo que facilitó aún más la labor de los chilenos. Y a los 22 minutos Pedro Araya en una jugada en que participó todo el ataque nacional logró el único gol del partido que sería el del triunfo para el equipo chileno.

De ahí en adelante Chile dominó abiertamente en todos los sectores. La defensa ya no cayó en los errores del comienzo y fueron estériles los afanes de los paraguayos por romper ese bloque que no mostró fallas ni vacilaciones. Incluso Chile tuvo oportunidad de anotar una nueva cifra por intermedio de Olivares que logró descolgarse en zona guarnición y rematar con muchas posibilidades. Reaccionó con acierto el meta local y la pelota fue al corner. Luego Chile se conformó con retener el balón, congelar el juego y cuidar esta, su primera victoria de la gira por canchas de Sudamericana y Europa.

Desabrido
Empate de
Colo Colo y
Olimpia

Brasil Quedó Arriba en la Copa Davis

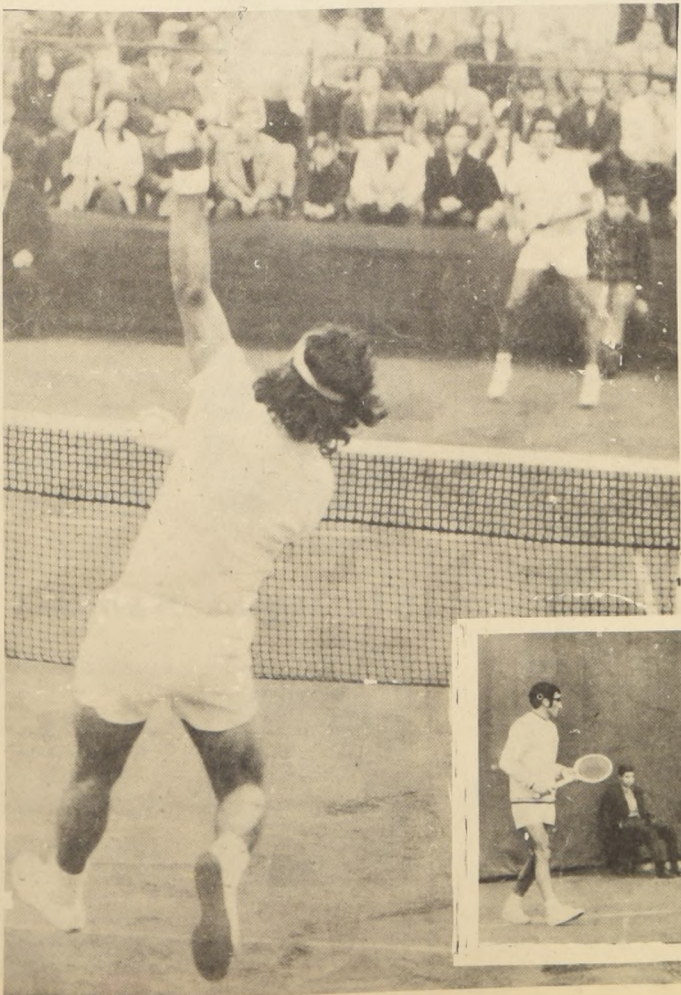

● Cornejo y Filloí están obligados a ganar sus respectivos singles. Hoy es el día definitivo.

Patricio Cornejo y Jaime Pinto no consiguieron en momento alguno equilibrar el match de dobles. Cayeron en forma inapelable ante los doblistas brasileños.

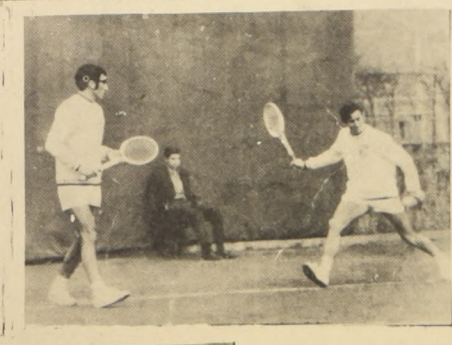

Euforia a 30 Grados

Asunción, especial para La Nación por Juan Carlos Franco.- Con los termómetros más allá de los 30° y con una humedad que se calaba por todos los poros, esperamos el retorno de los jugadores al camarín norte del Estadio Sajonia de Asunción. Y los abrazos y la alegría y la satisfacción por esta primera victoria en canchas extranjeras inundaron el recinto. Cual más, cual menos dejaba de exteriorizar su entusiasmo. Luego la calma y el análisis Salvador Nocetti: "Totalmente conforme con los muchachos. Cumplieron, se esforzaron y ganaron... ¿Alguna queja?... Ninguna, ni por el arbitraje ni por la conducta de los rivales y del público. Y no crea que lo digo porque esta vez se ganó. Todo fue muy correcto y el triunfo resulta totalmente merecido".

Roberto Hodge: "Estoy feliz con el resultado. Los paraguayos son difíciles en su cancha. Se trata de un equipo que marca con dureza y que tiene algunos hombres que saben jugar al fútbol. Al comienzo nos desordenamos pero luego tomamos la onda".

Pedro Araya: "Pensaba que don Salvador no me mandaría a la cancha... bueno lo hizo y creo que cumplí. El gol fue aporte de todos... ¿La lesión?... Desapareció totalmente. De nuevo estoy en perfectas condiciones.

Ernesto Alvear: "Esta victoria es alentadora. Ahora los muchachos podrán esperar con optimismo el partido del miércoles en La Plata frente a la selección argentina. Se ganó en todos los terrenos. La verdad es que siempre confíe en la victoria".

Adolfo Neff: "Tuve mucho trabajo en el primer tiempo cuando el equipo paraguayo tuvo fuerzas y tuvo espíritu. En el complementario, salvo en los minutos finales, me convertí en un espectador más. El triunfo es valioso y de todo el plantel".

Calera Sigue
Puntero
en el
Provincial

Inglaterra
Ganó a
Uruguay 2-1

Mañana
Sigue
Cuadrangular
de Fútbol

Estos aldeos habitantes de las Siete Islas son las víctimas



Saltan Agüero y Benítez en el área de Olimpia. Muy desordenado el fútbol de la visita cooperando a entregar un cotejo menos que discreto.

Menos que Discreto el 2-2 de Colo Colo y Olimpia

El árbitro dio por ganador a Colo Colo al no aceptar los paraguayos servir los tres penales de rigor.

Cancha: Estadio Nacional; Recaudación: No se dio. Fue muy poco público, no más de dos mil personas; Arbitro: Mario Lira; regular, se le pasó la mano con la expulsión de Mario Rodríguez.

EQUIPOS: Colo Colo; (2) Anaya, Yábar, Aravena, Priz y Decaria; Ramírez y Rodríguez; Caszelly, M. Rodríguez, Beiruth y Gangas; (Zelada).

Olimpia de Asunción; (2) H. Torres, Molina, Agüero, Benítez, Achucarro; Sanguinetti, Del Puerto, G.

Torres, Paniagua, G. Gómez, Jiménez, (Benítez) (Rivadola).

GOLES: Primer Tiempo. - A los 29' SANGUINETTI al recibir de la derecha. Falló Pacheco en este gol. Salió y se quedó a mitad de camino. - Segundo tiempo. - A los 15' PANIAGUA con fuerte disparo al entrar al área. - A los 44' BEIRUTH. Un tiro de Caszelly dio en el cuerpo del meta paraguayo permitiendo la entrada del brasileño.

EXPULSADO: A los 15' fue expulsado M. Rodríguez

por golpear sin pelota a un rival.

RESULTADO FINAL. Colo Colo 2 Olimpia 2.

Fue un empate, pero el árbitro dio por ganador a Colo Colo.

El entrenador de los macheteros no acató la orden de servir tres penales en cada arco, luego de finalizar el tiempo reglamentario igualado a dos tantos.

Lo raro fue que luego de servir Gómez el primer penal que dio con el balón en un

poste, entró a la cancha y pidió que estos lanzamientos fueran hechos en forma alternada. La petición extraña y desusada no fue aceptada por el árbitro, el entrenador paraguayo procedió entonces a retirar el equipo de la cancha.

En líneas generales un cotejo menos que discreto. Un amistoso con muchas fallas, con fútbol de partido igualado a dos tantos.

batido parcialmente por la cuenta mínima.

En el segundo periodo y luego que Colo Colo quedó con diez hombres, arregló sus fallas, enmendó algunos baches en defensa y pasó a dominar en forma abierta y contundente. Tuvo por lo menos cinco o seis oportunidades claras, netas de gol que fueron desperdiciadas por los delanteros albos, en especial el puntero Caszelly que jugó un buen encuentro pero que le faltó el remate final.



Olimpia: Torres, Molina, Agüero, Benítez, Sanguinetti; Agachados: Del Puerto, G. Torres, Anaya y Jiménez.



Colo Colo: Decaria, Priz, Pacheco, Aravena, Yábar; Agachados: Caszelly, Romilio Rodríguez, Ramírez y Gangas.



CON MUCHA FACILIDAD llegó Colo Colo hasta el área de Olimpia. Pero no pudo finalizar bien. En el gravado Caszelly y Mario Rodríguez quedan con el "molde".



Unión terminó con 9 jugadores. - Espectacular tapada de Zazzalli, cuando Cristo quería insistir. Mucho apremio para los arqueros en el primer tiempo.

En el Primer Tiempo Católica Aseguró el 3-2

CANCHA: Estadio Nacional. ARBITRO: Hugo Gálvez (bien).

UNIVERSIDAD CATOLICA (3): Trepiana; A. Livingstone, Lecaros, Villarroel y Maldonado; Sarnari e Isella (J. Barrales); M. Livingstone (J. Fariás); Messen (Crisosto), Carvallo y A. Díaz. ENTRENADOR: José Pérez.

UNION ESPAÑOLA (2): Zazzalli; Avendaño, Posenato, Avalos y Arias; Bronste (Cortez) y M. Rodríguez;

Arancibia (Donoso), Zárate, R. Fariás y Molina. ENTRENADOR: Miguel Moccicola.

GOLES: Primer tiempo: 6', MALDONADO; 9', ISELLA; 19', M. RODRIGUEZ; 33', ZARATE; 47', MESSEN. Segundo tiempo: no hubo.

EXPULSIONES: A los 27' del primer lapso fue expulsado Posenato, y luego en el complementario, a los 23', su compañero Manuel Rodríguez, ambos por jugadas bruscas.

Universidad Católica fue un justo ganador en el segundo tiempo, cuando Unión Española debió lamentar la falta de dos jugadores, Posenato y Manuel Rodríguez, ambos expulsados.

El primer lapso fue llamativo por las continuas ocasiones de gol que se produjeron los dos ataques. Zazzalli y Trepiana fueron exigidos constantemente. Antes

de los quince primeros minutos de juego, ya Católica estaba en ventaja de dos a cero, pero Unión no dejaba en ningún momento y logró descontar la cuenta a los 19, mediante un bonito gol de Manuel Rodríguez, y empatar por intermedio de Zárate, a los 33.

Cuando ya se jugaban los descuentos del periodo inicial y los rojos tenían a Posenato expulsado, Isella empalmó una entrega de Sarnari y dejó a los cruzados con

ventaja de 3 a 2.

En el complementario, Católica salió a jugar con más calma, a controlar la pelota y especular con su ventaja, sólo disparando sus delanteros si la oportunidad era favorable. La mala puntería en el remate impidió que el ganador aumentara en el marcador. Unión terminó con nueve jugadores, ya que Rodríguez se fue antes de tiempo a los camarines.



ELADIO ZARATE anota el gol del transitorio empate a dos.

Mandaron las Defensas



Berly, las veces que fue exigido, respondió bajo los tres palos de Antofagasta.

CANCHA: Estadio Braden de Rancagua. 4.166 personas. RECAUDACION: E\$18.320. SOCIOS: O. Antofagasta O.

ARBITRO: Domingo Massaro (bien). O'HIGGINS (0): Varela, Contreras, Valdebarca, Arias y Retamal, Pino, Perez, Acevedo. ENTRENADOR: Leonardo Bedoy.

ANTOFAGASTA (0): Berly, Letelier, Espinoza, Bravo, Saavedra y Escobar, J. González, Sarracino, Bñones (L. González). ENTRENADOR: Francisco Hernández.

GOLES: No hubo.

Fue un encuentro de neto control de las defensas. Los intentos de los forwards antofagastinos, en el periodo inicial (Sánchez y González) se perdieron en las manos del arquero Varela.

A pesar de la lluvia caída durante varios días, el match, que dejó bastante pesado el desarrollo por los dos equipos fue agradable.

Punto Valioso Logró Everton en el Segundo Tiempo



Garro, fue junto con Henry, lo mejor del ataque de Everton.

CANCHA: Estadio La Portada de La Serena. 4.166 personas. RECAUDACION: E\$ 43.834.

EQUIPOS: LA SERENA: (1): Cortez; H. Morales y Rojas; Cobo y Vega; Cantú, Aracena, Koccina.

EVERTON: (1): Contreras; Aguilar; Solís; Alvarez; M. Rojas y Aravena; Gallegos; Escobar; Henry.

GOLES: A los 14' Garro para Everton. A los 23' para La Serena. Todos en el segundo tiempo.

EXPULSADO: A los 3' del segundo tiempo Everton.

Un encuentro muy disputado, en el cual los delanteros no supieron sacar partido al hecho de jugar en su propia cancha. La Serena, nunca arriesgó en procurar entregando el medio campo, lo que permitió a Everton, a través de los 90 minutos de juego, y si no lograba el empate, consiguió un empate meritorio.

El Barro no Impidió el Buen Fútbol



Pedro Grafiña anotó el gol del triunfo para Calera.

CANCHA: Estadio Municipal de La Calera. 6.000 personas aproximadamente. ARBITRO: (regular).

UNION CALERA (1): Di Meglio; Concha, L. Saavedra, Bravo y González; Grafiña, Brancaccio, Saavedra. ENTRENADOR: Sergio Cruzat.

HUACHIPATO (0): Astorga; Ortiz, Díaz, Hernández y L. Mesías Fariás e Inostrosa; Prieto.

GOLES: Primer tiempo: 12', GRAFIÑA, centro de Saavedra desde la izquierda.

EXPULSIONES: Fueron expulsados L. Mesías y Bravo en el primer tiempo, por agredir a Hugo Bravo y Mesías, a los 18' del complementario, por una determinación del árbitro.

Sin Goles Rangers y Concepción



No funcionó la artillería de Osvaldo Castro y Concepción debió conformarse con un 0-0 frente a Rangers de Talca.

CANCHA: Estadio Regional de Concepción. 6.614 personas. SOCIOS: Rangers 716. CONCEPCION RECAUDACION: E\$ 36.011. ARBITRO: Carlos...

RANGERS (0). - Carrizo; Medina, N. Díaz, Azocar y Briones; Bejcek, C. Díaz, Benítez, Sepulveda (Donoso).

DEPORTES CONCEPCION (0). - Newton, González y Viveros; Avellan y Guerra; Mendez, Castro y Torres. **GOLES:** - No hubo.

Bajo una lluvia torrencial e impetuosa se disputó un partido de trámite discreto y confuso los equipos de Concepción y Rangers de Talca.

Amplia superación de las defensas se advirtió en el Estadio Regional. Ninguno de los dos ataques pudo marcar, por lo que el partido, por ser un juego concentrado en medio campo a burocráticas protestas de los espectadores.

En todo caso el empate en blanco se justificó porque ni uno ni otro equipo hizo meritos para ganar puntos.

Brasil Pasó Adelante al Triunfar en Dobles

Koch venció a Cornejo en sets continuados
Mandarino-Koch arrasaron con el doble chileno
Hoy saldrá el campeón de la Zona Sudamericana

Por CARBON
Fotos: René Barra

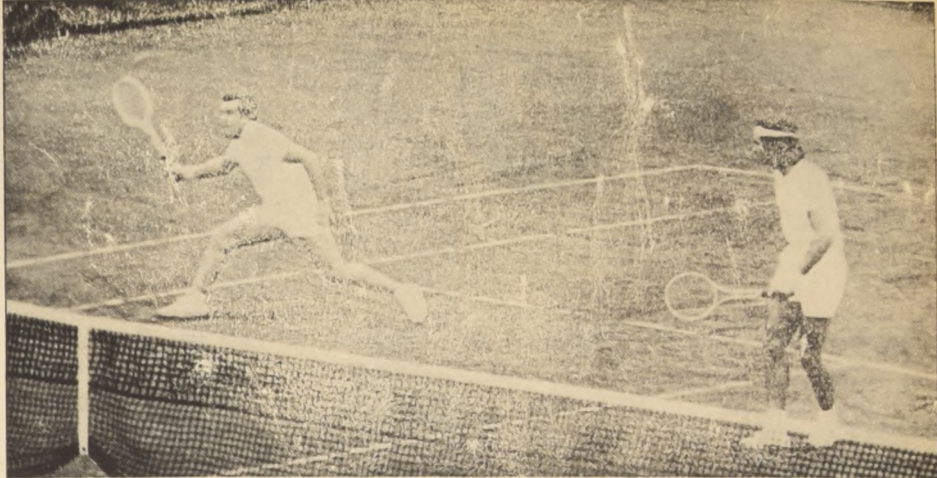
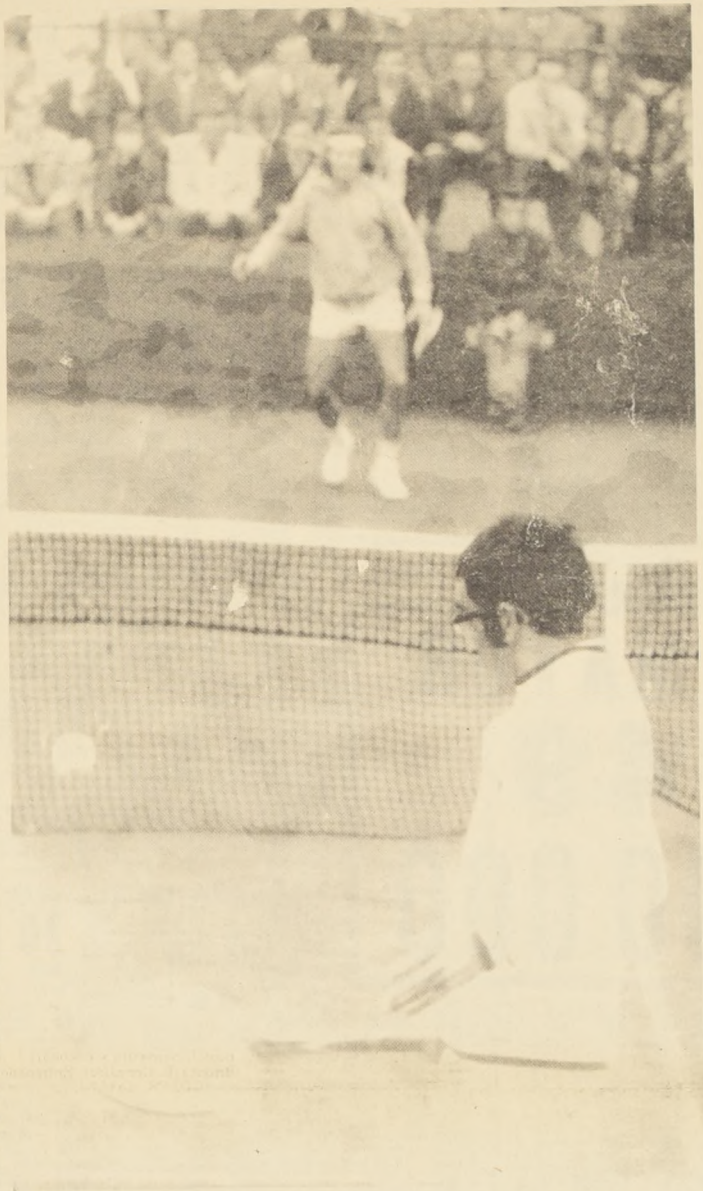

Brasil 2 Chile 1. Así quedó ayer el resultado de la confrontación tenística correspondiente a la final de la Zona Sudamericana de la Copa Davis.

La ventaja inicial lograda por los nacionales, desapareció en el segundo día de juegos.

El extraordinario triunfo de Thomas Koch sobre Patricio Cornejo en la finalización del single suspendido por el mal tiempo impresionó por la contundencia y severa eficacia del brasileño. El último set de 6 x 4 - era el que restaba - fue elocuente.

Este empate momentáneo a uno de chilenos y brasileños, sin embargo, en la tarde, se quebró.

Fue graciosa expedición sin fallas del binomio Thomás

Cornejo-Pinto.-
"No nos Salió Nada"

EL CAER VENCIDOS en forma tan cómoda por los brasileños, en cierto modo, molestó a los tenistas nacionales. Sin embargo, luego de reconocer que nada, absolutamente nada les había salido, tuvieron palabras de elogio para sus adversarios.

"Ambos conforman una pareja de mucha potencia. Por algo, son considerados como una fuerza de jerarquía mundial dijo Jaime Pinto.

"Nosotros no pudimos contrarrestar su saque. Mientras ellos jugaban con una seguridad y contundencia tremenda, nosotros, no nos fuimos a hacer nada por frenarlos. Buscamos todos los medios -condición Pato Cornejo- pero no hubo caso. Ellos ganaron muy bien y fácil. Quedan aún dos singles. Tenemos que ganar para seguir en la Copa. Y por empeño no nos quedaremos".

Koch - Edson Mandarino en clara demostración de su categoría. Los sets de 6 x 2, 6 x 2 y 6 x 2 favorables a los cariocas con una duración de sólo cuarenta y ocho minutos, ¡horran cualquier comentario o posible duda, acerca de la facilidad del triunfo.

Patricio Cornejo - Jaime Pinto, lisa y llanamente, no pudieron contrarrestar la máquina perfecta que tuvieron como rival.

Se notó desde el primer juego la diferencia entre uno y otro doble.

Mientras Chile no mostraba fuerza, ni mucho menos control del court, Brasil, daba la sensación de estar jugando con una sola meta: arrasar.

Y lo lograron. Fue manifiesta la superioridad de los doblistas brasileños, que no en vano están catalogados entre los mejores del mundo.

Arbitro general.-
"Nunca Había Visto Jugar tan Bien a Koch y Mandarino"

EL ARBITRO GENERAL de los encuentros por la Copa Davis entre Chile y Brasil, el argentino Horacio Billoch, igual que todos los espectadores, quedó bastante impresionado por la excelente juego de los doblistas cariocas.

"Yo los había visto jugar anteriormente. Siempre estuve convencido de que tanto Koch como Mandarino, constituían un dobles de excepción.

Hoy sin embargo, creo que han superado con creces su rendimiento.

Sin exagerar, puedo decir que estamos en presencia de un dobles de jerarquía mundial. Todo su juego. El entendimiento. Su violencia total, los hizo hoy perfectos.

LA PAREJA BRASILEÑA Koch-Mandarino cumplió una extraordinaria actuación ante el binomio nacional formado por Cornejo-Pinto, al que derrotó en forma muy cómoda.

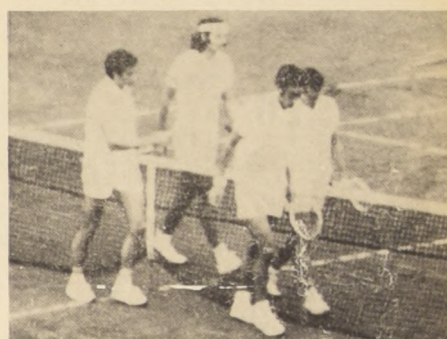

LOS SAQUES

Thomás Koch - sin desmerecer el trabajo de su compañero - fu demoleedor en todo sentido.

Su saque violento, que no permitió nunca - sólo contadas veces - devoluciones mediante corectas, fue fundamental. Si se agrega la variada y perfección de su goles, hacia donde los contrarios no podían replicar, una prestancia y seguridad de desplazamientos siempre precisos, la tarea para Cornejo - Pinto, se hacia cuesta arriba.

Vital fue la homogeneidad y entendimiento - da la impresión que se conocen de memoria - de Koch y Mandarino.

Cada pelota llegada a su terreno, nunca fue dispuesta por los dos jugadores a la vez. En realidad, nunca lo hicieron. Al contrario, por muy colocada que ésta estuviera, siempre corrió o golpeó el jugador indicado.

Cuando el binomio

nacional intentó contrarrestar el trabajo seguro de fondo y de red de los cariocas, allí emergió como muralla la raqueta de Mandarino o de Koch.

Hubo momentos en que fue tan notoria la diferencia de los dos equipos de dobles, que la lucha, perdió interés.

Es cierto que tanto Cornejo como Pinto, lucharon y trataron de hacer las cosas de manera tal, que el juego se equilibrara. Pero no fue posible.

La vehemencia ofensiva. La verdadera ferreza de los golpes rivales, terminaron por hacer desaparecer cualquier posible mejoría de los chilenos.

Si se considera todavía más, los errores reiterados cometidos por el binomio chileno producto sin discusión del mejor juego brasileño -representado en desinteligencias o replicas inseguras, el desnivel es elocuente.

Hubo juegos (cerca del cincuenta por ciento) en que Koch - Mandarino ganaron sin perder una pelota.

THOMAS KOCH hizo prevalecer su violento servicio sobre el campeón nacional Patricio Cornejo, a quien venció en sets continuados.

Programa Final

Hoy es el día definitivo para las pretensiones chilenas y brasileñas a campeonar en la Zona Sudamericana.

Desde las 11 horas en el court central del Stade Francais se jugarán los dos últimos singles.

A primera hora jugarán Patricio Cornejo y Edson Mandarino. Más tarde, Thomas Koch y Jaime Fillol.

Chile necesita ganar imperiosamente los dos juegos para seguir en la Copa. Brasil en cambio, sólo uno.

Vóleibol.- Escuela de Aviación Derrotó a U. Técnica

Se inició el Torneo Oficial de Vóleibol de la Asociación Santiago con encuentros de segunda y tercera división varones, resultados siguientes:

Estadio Maccabi: Vida Sana a Endesa 2x0 (2a. D.). Manuel de Salas a León Prado 15-3 y 15-6 (3a. D.). León Prado a Manuel de Salas 8-15/15-7 y 15-10 (2a. D.).

VARONES
Gimnasio U. Católica: U. Católica a Guaylandia 15-12/15-11 (3a. D.). U. Católica a Guaylandia 15-5/15-11 (2a. D.). Escuela de Aviación a U. Técnica "B" 15-6/15-12 (3a. D.). U. de Chile a U. Técnica "A" 15-5/15-2 (3a. D.). U. de Chile a U. Técnica 15-12/7-15 y 15-4 (2a. D.).

INTERESCOLAR
Los resultados de los sextetos de damas y varones que intervienen en la competencia interescolar y que entraron a las semifinales, son los siguientes:

DAMAS
Santiago College a Rosa Santiago Concha 15-4/15-17 y 15-3; Santísima Trinidad a Instituto Santa María 15-6/15-13/15-13; Saint John's a Filipenses 15-8/15-7; Compañía de María a Jesús Nazareno 15-1/15-8.

VARONES
Hispano Americano a San Gaspar 15-8/13-15 y 15-7; Alonso de Ercilla a Camilo O Monti 2x1; Miguel León Prado a Calasanz 15-2/15-7; Saint George a San Pedro Nolasco 15-1/15-7.

El Ciclismo de Duelo

Consternación causó en todos los círculos deportivos del país el repentino fallecimiento de Pedro Rachet Ruspil, presidente de la Federación de Ciclismo de Chile, cuyo deceso se produjo el sábado recién pasado en la Clínica Pinaud de la capital, como consecuencia de un derrame cerebral.

Esta noticia ha repercutido dolorosamente en el ambiente pedaleiro, ya que Pedro Rachet fue uno de los dirigentes más dinámicos y ejecutivos que ha tenido esta institución, a la cual le entregó gran parte de sus 43 años, edad en que se produce su sensible fallecimiento.

Hacemos llegar por intermedio de estas columnas, nuestras más sinceras condolencias a su señora esposa y familia en general.

Sus funerales se efectuarán hoy a las 11 horas en el Cementerio Metropolitano, partiendo el cortejo desde la Iglesia Don Bosco, ubicada en el paradero 22 y medio de la

Por muerte de Osuna.- México se Retirará de la Copa Davis

MEXICO, JUNIO 7 (UPI). La federación mexicana de tenis considera según se informó la posibilidad de retirar al equipo mexicano de las competiciones de la Copa Davis en señal de duelo por la trágica muerte de Rafael Osuna en un accidente de aviación, el miércoles. Sin embargo, hay otros que insisten en que México continúe en la contienda para enfrentarse al ganador de la serie de partidos entre Brasil y Chile, en Santiago, como homenaje a la tenacidad, valor y espíritu de lucha que caracterizaban a Osuna.

Sin Osuna, que casi solo aseguró el triunfo de México sobre Australia hace dos semanas, los aztecas podrían tener pocas posibilidades de eliminar a Chile o Brasil para luego enfrentarse a Estados Unidos.

Copa Rimet.- Hungría 2 Irlanda 1

DUBLIN, 9 (ANSA)-Hungría derrotó hoy a Irlanda (EIRE) por dos a uno (2-1) en un partido eliminatorio de la copa del mundo de fútbol.

"Renca Sporting Club": ¡Presente!

Miles de voces se han alzado y cientos de manos se han tendido para ayudar a las víctimas que dejara como saldo el temporal que azotó la zona central. Es decir, nuevamente el chileno sabe sacar pecho al frente cuando lo azota la desgracia y entre estos están, como ya es habitual, los deportistas. Es así como el Renca Sporting Club", por acuerdo de la directiva, ha decidido entregar todos los materiales y todos los fondos que había reunido para celebrar su aniversario número 47 a la Cruz Roja de esta comuna.

Gestos como estos son los que dan validez, plena vigencia y vida a todas aquellas modestas instituciones a amateurs que pueblan este largo Chile.



'CHEVROLETIS'
la viven los que saben de automóviles

...porque "CHEVROLETIS" es ansiar el mejor automóvil. desear manejarlo. apretar el acelerador de su poderoso motor. sentir el andar de su perfecta suspensión. lucir su línea de avanzada. participar de su calidad. vivir sus ventajas...

NUEVO CHEVROLET '69 es la respuesta y viene controlado 100% por General Motors Chile. Pronto llega a toda la red de Concesionarios Autorizados GM Chile.

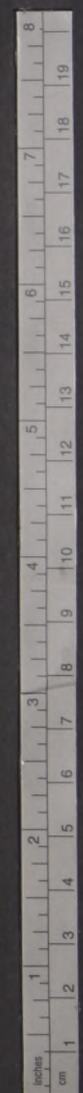

Facil Para Lota Schwager



CANCHA: Estadio Municipal de San Antonio. PAGARON: 2.436 personas. SOCIOS: San Antonio Portuario 670; Lota Schwager 119. RECAUDACION: E\$ 8.604. ARBITRO: Luis Faúndez (bien).

LOTA SCHWAGER (2). Diaz (Cuello); Ampuero, Rios, Cuello y Azocar; Cabrales y Garcia; Galleguillos, Rojas, Páez y Ayala.

SAN ANTONIO PORTUARIO (1). Acevedo; Mondaca, Salinas, Alvarez y Parada; Barrales y Stuardo; Gutiérrez, Rojas, Peralta e Inostroza.

GOLES: Todos en el segundo tiempo: Cabrales a los 5' Ayala a los 14 y Parada a los 18 minutos.

EXPULSADOS: Inostroza de San Antonio a los 5 minutos y Diaz a los 26', ambos en el periodo final.

Totamente merecido el triunfo de Lota Schwager conseguido ayer en San Antonio. El equipo sureño fue inmensamente superior a su rival. Incluso la cuenta pudo ser mayor, pero Lota se conformó muy temprano con el 2-0 lo que permitió el descuento de los locales en la segunda etapa.

Lluvia Torrencial Empataron Iberia y Naval



Cancha: Estadio Municipal de Los Andes; Pagaron: 1.263 personas; Recaudación E\$2.650,00; Arbitro: Sergio Bustamante; Socios: Transandino 88 Municipal 5. Equipos: Transandino: (4) Jaña, González, Silva, Lobos y Diaz; Páez y Aliaga; Fredes, Cáceres, Lara y Céspedes.

Municipal: (2) Arroyo; Arrospide, Zaror, Reyes y Zuñiga; Iváñez y Barrera; González, Vidal, Larredonda y Vidal.

Goles.— Primer Tiempo a los 44 abre la cuenta ALIAGA, un minuto más tarde empató LARREDONDA. Segundo Tiempo a los 11' nuevamente ALIAGA de tiro penal a los 21 y 35 minutos LARA. Descuenta para Municipal LARA a los 37'. El mismo Luna erró un lanzamiento penal a los 30' del segundo tiempo cuando el marcador era de 3-1.

Gabriel Cáceres, tuvo un desempeño altamente satisfactorio, y fue factor determinante en el triunfo del cuadro local. Gentileza de Omar Gutiérrez de Radio Transandina de Los Andes.

Colchagua 1, San Felipe 1



CANCHA: Estadio Municipal de San Fernando. PAGARON: 1.373 personas. SOCIOS: Deportes Colchagua 368; Unión San Felipe, 13. RECAUDACION: E\$ 4.647. ARBITRO Salvador Bahamondes (regular).

DEPORTES COLCHAGUA (1): Marin; Gallardo, Santos y Arriagada; Suárez y Becerra; Urbano, Barrera, Huerta (Méndez), Valdivia y Maureira. ENTRENADOR: Julio Varela.

UNION SAN FELIPE (1): Tapia; Figueroa, Bellavigna y Miranda; Quijane y H. López; M. López, Valdés, Aiello, Valentini y Saá. ENTRENADOR: Julio Valdovinos.

GOLES: Primer tiempo: 5' SANTOS; 35' VALDES. Segunda etapa: no hubo.

EXPULSIONES: A los 21' del complementario fue expulsado Maureira por juego brusco. (LUIS SILVA CORDOBA, Corresponsal).

Transandino Ganó a Municipal 4-2



CANCHA: Estadio Municipal de Los Angeles. PAGARON: 2.883. RECAUDACION: E\$ 10.831. SOCIOS: Naval: 129. IBERIA: 522. ARBITRO: Walter Krauss; (Bien).

EQUIPOS: Iberia: (1) M. Diaz; M. López, Gutiérrez, Galeano, y H. López; S. Diaz y Pinto; Guzmán, Amaya, Sánchez y Ferrari.

NAVAL: (1): Velásquez; Pérez, Zuleta, Hurtado y Castañeda; Vásquez y Torreblanca; Hugo Escobar, Romero, Saigado y Pedro Escobar.

GOLES: 1º tiempo: Guzmán a los 18' para Iberia. A los 25' del segundo periodo, P. Escobar empató para Naval.

Partido intenso, jugado bajo la lluvia torrencial, que perjudicó a ambos cuadros, en un mejor planteamiento de juego. Quizás por este motivo el empate se puede considerar como justo, ya que las mayores oportunidades de riesgo se produjeron como consecuencia del mal estado de la cancha.

(gentileza de Jaime Saavedra, del diario La Tribuna de Los Angeles).



Rosa Contreras, de "Labán", elude la marca de Luciana Maldonado (8) y de Julia Carrasco, de Ferroviarios.

Básquetbol Femenino. Categórica Victoria de "Labán" Sobre Ferroviarios

Comenta: El Kaleca Fotos: Victor Rojas

CON EL TRIUNFO de "Antonio Labán" sobre Ferroviarios por la cuenta de 66 a 39 se resolvió el match estelar de la jornada cestera jugada anoche en el gimnasio Nataniel, iniciando así el torneo oficial de la Asociación Santiago Femenina de Básquetbol.

Al iniciar la brega, el entrenador Ortlieb, envió a la cancha a Rosa Contreras, Ismenia Pauchart, Silvia Echague, Ana Rodríguez, y Sonia Galindo; mientras que por Ferroviarios comenzaba el encuentro: Luciana Maldonado, Magdalena Navarro, Frida Lafuente, Julia Carrasco y Carmen Slazar "Labán" inició el juego defendiendo zona 2-1-3 mientras que en ataque empleaba a dos jugadores bajo el vidrio y tres en las tradicionales posiciones; al paso que Ferroviario trataba de controlar el ataque de "Labán" con una defensa de zona 2-1-2 y en ataque actuaba con sus cinco

jugadores dispuestos en abanico alrededor del cesto de las azules.

"Labán" trató de salir "en quiebre" aprovechando el excelente rebote defensivo, pero este no tenía una finiquitación adecuada. Por esta razón, tenían que mover el balón con el fin de aprovechar a las "grandes" para que estas finiquitaran y fueran expresando una superioridad que no merecía dudas. Terminó la primera etapa por el marcador Labán 38- Ferroviarios 39.

En la segunda fracción las campeonas salieron a marcar en forma individual con el fin de trabajar más fuerte en los últimos minutos y esto no mostró otra cosa que la enorme superioridad del cuadro de Ismenia que pese a verse un

poco inconexo no deja dudas que es la primera fuerza basquetbolística femenina del país. El quinteto de ferroviarios acreditó en esta oportunidad que es un cuadro que mueve bien la pelota en ataque y que su enemigo principal está en la escasa estatura de sus integrantes por eso es que no extrañó el marcador final que indicó: ANTONIO LABAN 66 FERROVIARIOS 39.

La reunión se completó con dos encuentros juveniles; en el primero de ellos "Antonio Labán" doblegó sin problemas al cuadro de Ferroviarios por el marcador de 30 a 23.

En el semifondo el quinteto juvenil de Madero se clasificó campeón del torneo de apertura al vencer en el partido de definición al quinteto del Club Cultural México por el score de 30 a 27 el cual señala la disputa del encuentro.

Fútbol Zona Central: Bata 4 Insa 1

Bata propinó la mayor goleada de la fecha en el Regional de Fútbol Zona Central, al vencer 4x1 a Insa. Lautaro de Buin superó 1x0 a Unión Cepol de Polpaico, en su propia cancha. Por su parte, Andarivel de El Monte sacando la cara por los equipos locales venció 2x1 a General Velásquez.

Por mal estado de las canchas, no se jugaron los partidos, también de primera división, de Municipal-Aviación, Fatucen-Ignacio Serrano, Gasco-LAN Chile, y Madema-Arrieta Guindos.

SEGUNDA DIVISION

Los resultados de la competencia de segunda división (ascenso) fueron los siguientes: Malloco 3 Unión Veterana 1, Chiprodal 3 Faro 2, San Miguel 0 Tricolor Nacional 0.

Suspendidos: Enami-Defensor, Soñca-Patricio Lynch y Huracán Comercio.

Motociclismo.-

Kurt Horta y Federico Lachán, los Mejores

De extraordinario atractivo resultó la jornada motociclistica realizada en la tarde de ayer en el circuito Vista Hermosa de Recoleta, que se corria en disputa de la primera fecha del Campeonato Nacional de este deporte.

Gran número de participantes intervinieron de las diferentes pruebas que contemplaba el programa, sobresaliente la emotividad que tuvo el desarrollo de la serie de 175 cc. F. I., en la cual se impuso merecidamente el destacado crack del Santiago Moto Club, Federico Lachán. Otra de las competencias que acaparó la atención de los aficionados, que marginaron totalmente el circuito, fue el duelo que sostuvieron en la categoría 250 cc. F. I., Kurt Horta y Pablo Gamberini, y en la que resultó vencedor el joven representante de la U.C., después de dar una amplia demostración de sus grandes cualidades de piloto.



Resultados Generales de la Fecha.

50 cc. F. I.: 1º Gonzalo González, Vista Hermosa; Jaime Saltimar, S.M.C.; 3º Fernando Méndez M.; 100 cc. F. I.: Mario Mauriziano, A.I.; 2º Ramón González, A.I.; 3º Antonio Bau, S.M.C.; Motonetas: 1º Jaime Saltimar, S.M.C.; 2º Hector Volpi, G.C.; 3º Juan Olguin, S.F.; 125 cc. F. I.: 1º Juan Gamberini, A.I.; 2º Guillermo Carter, A.I.; 3º Juan Jiménez, G.C.; 175 cc. F. I.: 1º Federico Lachán, S.M.C.; 2º Sergio Chamorro, G.C.; 3º Pedro Montanero, A.I.; 250 cc. F. I.: 1º Kurt Horta, U.C.; 2º Pablo Gamberini, A.I.; 3º Federico Lachán, S.M.C.; 4º Pedro Montanero, A.I.; 5º Hernán Pavicic, U.C.

MINISTERIO DE LA VIVIENDA Y URBANISMO

CORPORACION DE LA VIVIENDA

PROPUESTAS PUBLICAS

POBLACION "RIO LARQUI", DE BULNES, PROVINCIA DE NUBLE

CARACTERISTICAS: Urbanización en 1era. Etapa de 42 sitios, de la Población "Rio Larqui", de Bulnes.

CONTRATISTAS: Primera, Segunda, Tercera, Cuarta y Quinta Categorías, del Registro para construcción de Viviendas, de la Institución o bien Primera a Quinta Categorías, Especialidades: Obras Sanitarias y Movimientos de Tierra, del Registro para Trabajos de Urbanización.

ANTECEDENTES: Se entregarán desde el 4 de Junio hasta el 12 de Junio, en la Oficina de Antecedentes, Arturo Prat 48, 4º Piso.

APERTURA DE PROPUESTAS: El día 19 de Junio de 1969, a las 15.45 horas, en la Oficina del Jefe del Departamento de Construcción, Arturo Prat 48, 4º piso.

POBLACION "EL FALUCHO", DE CONSTITUCION, PROVINCIA DE MAULE

CARACTERISTICAS: Construcción y Obras Complementarias de 1 centro Social Tipo A, 2 locales comerciales Tipo G; Urbanización completa para 52 sitios y Urbanización en 1ra. Etapa para 30 sitios que componen la Operación Sitio.

CONTRATISTAS: Primera, Segunda, Tercera, Cuarta y Quinta Categorías, del Registro para construcción de Viviendas, de la Institución o bien Primera a Quinta Categorías, Especialidades: Obras Sanitarias, Pavimentos de Hormigón y Movimientos de Tierra, del Registro para Trabajos de Urbanización.

ANTECEDENTES: Se entregarán desde el 4 de Junio hasta el 12 de Junio, en la Oficina de Antecedentes, Arturo Prat 48, 4º piso.

APERTURA DE PROPUESTAS: El día 19 de Junio de 1969, a las 15.30 horas, en la Oficina del Jefe del Departamento de Construcción, Arturo Prat 48, 4º piso.

URBANIZACION DE PRIMERA ETAPA: OPERACION SITIO Y OBRAS COMPLEMENTARIAS DE POBLACION "FERNANDO VILLAGRAN FERRADA" DE SAN JAVIER PROVINCIA DE LINARES.

CARACTERISTICAS: Urbanización en primera etapa de 54 sitios que componen la operación Sitio y las obras complementarias correspondientes, en la Población "Fernando Villagrán Ferrada" de San Javier.

CONTRATISTAS: Primera, Segunda, Tercera, Cuarta y Quinta Categorías del Registro para construcción de Viviendas de la Institución o bien Primera a Quinta Categorías, Especialidades: Obras sanitarias, Pavimentos de Hormigón y Movimientos de Tierras, del Registro para trabajos de Urbanización.

ANTECEDENTES: Se entregarán desde el 9 de junio hasta el 16 de junio, en la Oficina de ventas de antecedentes, Arturo Prat 48, 4º piso.

APERTURA DE PROPUESTAS: El día 24 de junio de 1969, a las 15.30 horas, en la Oficina del Jefe del Departamento de Construcción, Arturo Prat 48, 4º piso.

CONJUNTO DE EDIFICIOS PARA OFICINAS Y VIVIENDAS PARA LA CAJA DE PREVISION DE EMPLEADOS PARTICULARES DE SAN FELIPE, PROVINCIA DE ACONCAGUA.

CARACTERISTICAS: a) Un Edificio de 5 pisos y piso zócalo para Oficinas de la Caja y Tres Departamentos.
b) Un Edificio de 2 pisos para casa habitación del Mayordomo y Boxes.
c) Dos Edificios de 4 pisos cada uno con un total de tres Locales Comerciales y 14 Departamentos.

Superficie Total a edificarse: 3.211, m2.

CONTRATISTAS: Primera y Segunda, Categorías, del Registro para Construcción de Edificios que no constituyan Viviendas, de la Institución.

ANTECEDENTES: Se entregarán desde el 6 de Junio hasta el 23 de Junio, en la Oficina de Antecedentes, Arturo Prat 48, 4º piso.

APERTURA DE PROPUESTAS: El día 4 de Junio de 1969, a las 15.30 horas, en la Oficina del Jefe del Departamento de Construcción, Arturo Prat 48, 4º piso.

El Vicepresidente Ejecutivo

CEMENTERIO GENERAL

Se advierte al público que los nichos situados en los Pabellones y Galerias que más abajo se indican y que a la fecha están vendidos, y que no fueron renovados dentro de los 10 días siguientes al primero de esta publicación, serán desocupados y los respectivos cadáveres se sepultarán en la Fosa Común, sin mayor responsabilidad para el Establecimiento, de acuerdo con lo dispuesto en el Art. 16 del Reglamento General de Cementerios. (Decreto N° 421, de 14 de Abril de 1962).

NICHOS ADULTOS

PABELLON N° 16.- N° 1668, Juan Yanten T. 1679, Carlos Elgueta A. 1693, David Rebollo.

PABELLON N° 21.- N° 30, Isolina Gutierrez A. 55, Pedro Muñoz M. 764, Herminia Gallardo.

PABELLON N° 23.- N° 377, Elsa Sepúlveda L.

PABELLON N° 31.- N° 191, Lorenzo Apablaza. 580, Julio Cozor Mote. 616, Juan Torres A.

PABELLON N° 32.- N° 263, María Amigo V. 648, Enrique Coggiola G.

PABELLON N° 36.- N° 241, Francisco Bley M. 301, Trinidad Jana R. 537, Manuel Azeiton B.

PABELLON N° 37.- N° 305, María Ester Diaz. 341, María Rojas P. 353, Dominica Sepúlveda E. 601, Julio Vistaya V.

PABELLON N° 38.- N° 97, María Valenzuela O. 245, María Jesús Poblete. 681, Angel Zapata H. 701, Graciano Alcalde H.

PABELLON N° 39.- N° 321, Juan Colic C. 325, Magdalena Pilquil S. 329, Juana Culpilol S. 333, Lorenzo Pilquil S. 533, María Enriqueta Méndez. 533, Luis Romo. R.561, Manuel Rojas L. 817, Celia Fuenzalida A.

GALERIA N° 8.- N° 9556, Lucrecia González M.

GALERIA N° 15.- N° 317, Brigid Sobarzo.

GALERIA N° 16.- N° 281, Valentin H. Charmin

GALERIA N° 17.- N° 11, Zunilda Barrera M. 53, Juan Avendaño R. 229, Domingo Campos V. 607, Rosario Valenzuela S. 626, Rosa Escobar M. 631, María Navarro B. 767, Estanislao González L.

GALERIA N° 18.- N° 187, Francisco Sanhueza R. 351, Victoria Galdamez B. 657, Porfirio Mera J. 807, María Valdes M. 842, José Céspedes B.

GALERIA N° 19.- N° 42, Olga González G. 87, Amelia Maluenda G. 227, Hilda Villegas R.

GALERIA N° 20.- N° 186, Victor Bede carretz Z. 236, Manuel Perez L. 282, Diamantina Cepeda C.

GALERIA N° 21.- N° 132, José Filomeno Rubir.

NICHOS PARVULOS

PABELLON N° 3.- N° 303 Luz G. Bainer L. 343, Julio Bainer L.

PABELLON N° 16 ANEXO.- N° 21, Georgina Reveco T.

PABELLON N° 18.- N° 81, Gilberto Bravo G. 141, Dolores Guardiola.

PABELLON N° 21.- N° 88, María Giulucci R.

PABELLON N° 23.- N° 6, Cecilia Ceura H.

PABELLON N° 29.- N° 1, Sergio Paredes H. 2, Reinaldo Flores R. 9, Robinson Contreras E. 36, Miguel Baricioni V. 91, N. N. Fernandez R. 161, N. N. Lizama Gutierrez.

PABELLON N° 32 ANEXO.- N° 81, Mario Palma M. 117, María Ramirez Q.

PABELLON N° 35.- N° 197, Robin Quezada G. 209, José Oyarzún A. 215, N. N. Pizarro Bravo. 221, Mónica Ugarte P. 251, Vicente Jara Z. 252, Luis Romero A.

SANTIAGO, 1º de Junio de 1969.

NOTA: En conformidad al Decreto N° 421, de 14 de Abril de 1962, esta publicación se hace durante 10 días de cada mes (1º al 10 de Junio de 1969), en un sólo diario.

EL DIRECTOR

Imenia, (6) de Labán, marca con fuerza a Frida Lafuente (7), de Ferroviarios.

SEA ORDENADO...

PARA COMPRAR UN REGALO

CASA FENIX BANDERA 455 FRENTE AL CONGRESO

MINISTERIO DE LA VIVIENDA Y URBANISMO

CORPORACION DE OBRAS URBANAS C.O.U.

PROPUESTAS PUBLICAS

Para la ejecución de Calzadas de hormigón cemento vibrado y Obras anexas en calle los Copihues de la Comuna de BARRANCAS con un Presupuesto Oficial de.....E\$ 474.923.

APERTURA: Alcaldía de BARRANCAS, el día 25 de Junio de 1969 a las 11 horas.

CATEGORIA: 1º, 2º, 3º y 4º del Registro Gral. de Cttas.

Se entregarán los antecedentes en la Oficina de Partes de la Corporación de Obras Urbanas, calle Serrano 45, 1º Piso Santiago.

VICE-PRESIDENTE EJECUTIVO.

Prensista hidráulica alta presión 20-30 años. Con experiencia.

Moldeador. Fundidor en bronce. Hasta 45 años, con experiencia.

Operario. Que sepa coser lona en máquina industrial. Hasta 40 años, con experiencia.

Tejedores. Telares automáticos para popelina. Hasta 45 años.

Garpiteros Mueblistas de 1°. Con herramientas. Hasta 40 años.

Operario. Para máquinas pulidoras de celuloide. Experiencia mínima 1 año, de 20 a 25 años.

Vendedores. De géneros con experiencia mínima de 3 años. 18-30 años.

Sastre. Confección ropa de hombre. Con experiencia.

Costureras. Para camisería. Con experiencia.

Costureras. Especializadas en máquinas industriales. Con experiencia.

54 OCUPACIONES BUSCAN

Químico. 32 años, 6 años experiencia.

Arquitecto. 23 años. (Pro vectos).

Ingeniero civil de minas. 16 años experiencia en cargos de superintendente en Plantas de Chile y extranjero. Habla Alemán, Sueco e Inglés técnico. Se ofrece para Ingeniero Depto máquinas - cianuración - amalgamación u otros.

Periodista. 26 años. 6 años experiencia en Relaciones Públicas.

Bodeguero. Conocimientos de Inglés 28 años.

INGENIERO Industrial y minas. UTE. 52 años. Se ofrece como vendedor técnico de máquinas mineras. 6 años experiencia. Idioma Inglés.

Mecánico Industrial Mecánico de mantenimiento. Industrial. Con experiencia.

Dibujante publicid. (mujer). Con experiencia publicid. cine y T.V. 24 años.

Químico. Egresado U. Chile. Para trabajo en Santiago o fuera en laboratorio. 23 años.

Ceramista universitaria (sexo femenino), para trabajos en industria en Santiago. 25 años.

egresada. Artes Aplicadas U. Chile, para copiar planos de arquitectura. Para trabajos en Santiago. 25 años.

Práctico Agrícola. 20 años 1 año experiencia (agropecuaria).

Junior. 6° primario, 22 años.

Ayudante mecánicas automóviles. 21 años. Experiencia 1 y medio año. Oficinistas, choferes, porteros, chozcos, obreros agrícolas.

Jefe de Turno. Para planta elaboradora de minerales. 48 años. 30 años de experiencia. Para cualquier lugar del país.

Enmaderador y perforista. 44 años.

Soldador al arco y oxígeno. 20 años. Egresado Escuela Industrial. Curso de interpretación de planos. Experiencia un año.

Secretario. Taquígrafo Inglés-Castellano. Conocimientos de Frances y Alemán. 41 años.

Vendedor de automóviles. Habla Inglés. Puede trabajar fuera de Santiago. 27 años con experiencia.

55 PEINADOS Y BELLEZA

PELUCAS, pestañas, toda clase de postizos, pelo natural. General Bari 115. Providencia altura 600. Fono 43145; Compro pelo largo. C. 30. 38

Mecánico de banco. Estudios en INACAP. 20 años.

Sub ingeniero de FF.CC.EE. Jubilado se ofrece como mayor-domo en industria.

Chofer. Buena presencia, documentos al día.

Mozó aseo y jardinero. Con recomendaciones.

59 CITACIONES

SEGUNDO Juzgado Menores Santiago. Citase parientes audiencia 18 junio 16.15 horas. Nombres: Contreras Urra Rosa y otra. Solicitante: Teresa Oliva Sanhueza. Exp. N° 59.342. Secretaria. Z-11-38

ENCICLOPEDIA Autodidáctica "Quillet", 4 tomos. Empaste de lujo. Vocabulario Técnico y Crítico de Filosofía de "André Lalonde", 2 tomos. Empaste de lujo. Obra leída por la Academia Francesa, 1.500 páginas. San Ignacio 1709. Z-9

NUEVA Enciclopedia Sopena 5 tomos, empaste de lujo. San Ignacio 1709. Z-9

SEGUNDA Compañía de Bomberos de Santiago "Esmeralda". Por orden del Sr. Capitán Cito a la Cía. a Ejercicio para el Lunes 9 de Junio a las 20 horas. Punto de reunión: El Cuartel, Tenida: Sin Uniforme. El Ayudante. O. 9. 59.

SEGUNDA Cía. de Bomberos "La vida por la Humanidad" Cito a la Cía. a Sesión para el día 9 de Junio de 1969 a las 22 horas. Tabla: Admisión de Voluntarios; Renuncia Protesorero; Elecciones que haya lugar; Asuntos Varios. El Secretario. O. 9. 59

55

MAQUINAS DE ESCRIBIR

COMPRO máquinas de escribir. Pórtatil y grandes. Productoras. Pago bien. Avenida N° 517. Teléfono 79.

REPARACIONES máquinas es- cribir, sumadoras, calculadoras. Talleres Continental. Bandera N° 517. Teléfono 85479. C. 20/24

FABRICAS Y TALLERES DIVERSOS

OVIOS: Compren sus sillones en la fábrica más grande de Chile. Casa Sostin. York 66.

OCUPACIONES OFRECEN

SENDE INFORMA

se ofrece a SENDE (Servicio Nacional del Empleo), Avda. Juan Mackenna 152, con sus antecedentes laborales.

Artador de cuero. Para zapatos de hombre. Con experiencia.

Aluquera. Que sepa todo el oficio. Hasta 27 años. Con experiencia mínima de 1 año. A. 7-9-10-38

64 NO CLASIFICADOS

ENCICLOPEDIA Autodidáctica "Quillet", 4 tomos. Empaste de lujo. Vocabulario Técnico y Crítico de Filosofía de "André Lalonde", 2 tomos. Empaste de lujo. Obra leída por la Academia Francesa, 1.500 páginas. San Ignacio 1709. Z-9

NUEVA Enciclopedia Sopena 5 tomos, empaste de lujo. San Ignacio 1709. Z-9

SEGUNDA Compañía de Bomberos de Santiago "Esmeralda". Por orden del Sr. Capitán Cito a la Cía. a Ejercicio para el Lunes 9 de Junio a las 20 horas. Punto de reunión: El Cuartel, Tenida: Sin Uniforme. El Ayudante. O. 9. 59.

SEGUNDA Cía. de Bomberos "La vida por la Humanidad" Cito a la Cía. a Sesión para el día 9 de Junio de 1969 a las 22 horas. Tabla: Admisión de Voluntarios; Renuncia Protesorero; Elecciones que haya lugar; Asuntos Varios. El Secretario. O. 9. 59

HOY DIA LUNES DIA de USAR DOLLY PEN

DEFUNCION

Ha dejado de existir la señora **MARIA T. CASTILLO** (Q. E. P. D.)

Sus funerales se efectuarán hoy a las 15 horas, saliendo el cortejo desde el Hospital Salvador, hacia el cementerio General.

Su Hermano

CARLOS SEGUNDO FERNANDEZ F. (Q. E. P. D.)

Se oficiará una misa por el eterno descanso de su alma el día 10 del presente a las 10 horas, en el templo de San Agustín (Estado Esq. Agustinas).

La Familia

Ministerio de la Vivienda y Urbanismo

CORHABIT OPERACION SITIO

Se les comunica a los postulantes del Plan N.º 1, "Operación Sitio", del Plan de Ahorro Popular, inscritos en el Área Sur de Santiago, que comprende las Comunas de San Miguel, La Cisterna, La Granja, San Bernardo, Buin, Maipo y Paine, y que hayan completado su ahorro necesario al 30 de Abril, que las Nominas provisionarias de prelación se exhibirán en la Sección Postulaciones, ubicada en Moneda N.º 723, primer piso, desde el Lunes 9 al 23 de Junio, inclusive, de Lunes a Viernes de 14 a 16,30 horas. Dentro de este plazo podrán reclamar, si procediere, por la no inclusión o por el puntaje asignado en ellas.

EL VICEPRESIDENTE EJECUTIVO

55

PEINADOS Y BELLEZA

PELUCAS, pestañas, toda clase de postizos, pelo natural. General Bari 115. Providencia altura 600. Fono 43145; Compro pelo largo. C. 30. 38

Mecánico de banco. Estudios en INACAP. 20 años.

Sub ingeniero de FF.CC.EE. Jubilado se ofrece como mayor-domo en industria.

Chofer. Buena presencia, documentos al día.

Mozó aseo y jardinero. Con recomendaciones.

SUSPENSION MOMENTANEA Y PARCIAL DE SERVICIO ELECTRICO

Debemos realizar trabajos destinados a mantener en debidas condiciones cables y elementos del sistema de distribución de energía eléctrica en el Sector que indicamos a continuación. No podemos ejecutar estos trabajos sin suspender momentáneamente el suministro, por lo que damos nuestras excusas, desde luego, por las molestias que estas interrupciones puedan ocasionar.

Se desconectará la zona comprendida dentro de las siguientes calles:

MARTES, 10 DE JUNIO DE 1969 ENTRE LAS 8 y 18 HORAS:
BARRIO. Las Condes. SECTOR 13

Av. Las Condes, Fray Angélico, Padre Errázuriz, Virgilio Figueroa, Constancio Vigil y Av. Apoquindo.
Av. Hdo. de Magallanes, Av. Apoquindo, Tomás Moro y Monroe.
Tomás Moro, Av. Apoquindo, Diagonal Plaza de la Iglesia y Santa Magdalena Sofía Bara.
Diagonal Plaza de la Iglesia, Vilanova, Oriente Poniente 5 y Santa Magdalena Sofía Bara, queda incluida la Población Colón Oriente y Nueva Seminario.
Av. Cristóbal Colón, desde Padre Hurtado hasta sector Santa Nicolasa.
Camino El Alba desde Paul Harris, Camino del Algarrobo Holy Cross, Charles Hamilton, Monte Casino, Otoñal y Camino del Alba. Dentro de esta periferia queda incluido el sector Los Dominicos.

Chilectra
COMPAÑIA CHILENA DE ELECTRICIDAD LTDA.

PROPUESTA PUBLICA N. 2.618

DIRECCION DE ABASTECIMIENTO Y CONTABILIDAD DE LA ARMADA

Llácese la atención del comercio en general a esta Propuesta Pública, que está solicitando la Armada, por la provisión de los siguientes artículos para Equipo IM:

BARBOQUEJOS - CUBRE CASCO - PAÑO DE CARPA TRAPEZOIDAL - PONCHO DE MIMETISMO - COLCHON NEUMATICO - SACO DE DORMIR - CANTIMPLORA - MARMITA - GAFAS CONTRA EL SOL Y NIEVE - PASA MONTANA - PANTALON GABARDINA FORRADO - GUANTES DE CUERO.

Esta Propuesta se abre en el Depto. Adquisiciones de la Dirección de Abastecimiento y Contabilidad de la Armada, ubicada en Subida Artillería N° 466 - Playa Ancha - Valparaíso, el día Martes 10 de Junio de 1969 a las 15.00 horas.

Bases y Antecedentes pueden solicitarse en Valparaíso, en la citada Dirección, y en Santiago, Comandancia en Jefe de la Armada, Edificio del Ministerio de Defensa Nacional, 7° Piso.

EL DIRECTOR

COMPANIA DE CONSUMIDORES DE GAS DE SANTIAGO

Entrega de Títulos de Acciones

Se avisa a los señores Accionistas que se encuentran a su disposición en la Sección Acciones de la Compañía, calle Santo Domingo 1961, los títulos correspondientes a la emisión optativa de 1 acción por cada 10,49 acciones, que, con cargo a la capitalización de Fondos de Reservas, acordó efectuar el Consejo Directivo al cierre del Registro de Accionistas, realizado entre el 27 y el 30 de Abril de 1969, ambas fechas inclusive.

Santiago, 9 de Junio de 1969.

EL GERENTE GENERAL

LOS DEPORTISTAS SABEN APRECIAR LAS CUALIDADES DE

teefix

ETIQUETA AZUL CEYLAN

PIDALO EN TODAS PARTES

DA LA VUELTA AL MUNDO

FORCK

APETECIDO POR SU FRAGANCIA Y SABOR - APRECIADO POR SU RENDIMIENTO MAYOR

SUPERMERCADOS
ALMACENES
ROTISERIAS
FUENTES DE SODA

sus programas mas nítidos en un GELOSO

TELEMUNDO

SEÑALIZADO: VIGILA QUE SE ENCIENDA EL GELOSO DESDE LA 11:30 HRS. HASTA LAS 12:30 HRS. DESPUES DE LAS 12:30 HRS. HASTA LAS 1:30 HRS. DESPUES DE LAS 1:30 HRS. HASTA LAS 2:30 HRS. DESPUES DE LAS 2:30 HRS. HASTA LAS 3:30 HRS. DESPUES DE LAS 3:30 HRS. HASTA LAS 4:30 HRS. DESPUES DE LAS 4:30 HRS. HASTA LAS 5:30 HRS. DESPUES DE LAS 5:30 HRS. HASTA LAS 6:30 HRS. DESPUES DE LAS 6:30 HRS. HASTA LAS 7:30 HRS. DESPUES DE LAS 7:30 HRS. HASTA LAS 8:30 HRS. DESPUES DE LAS 8:30 HRS. HASTA LAS 9:30 HRS. DESPUES DE LAS 9:30 HRS. HASTA LAS 10:30 HRS. DESPUES DE LAS 10:30 HRS. HASTA LAS 11:30 HRS. DESPUES DE LAS 11:30 HRS. HASTA LAS 12:30 HRS. DESPUES DE LAS 12:30 HRS. HASTA LAS 1:30 HRS. DESPUES DE LAS 1:30 HRS. HASTA LAS 2:30 HRS. DESPUES DE LAS 2:30 HRS. HASTA LAS 3:30 HRS. DESPUES DE LAS 3:30 HRS. HASTA LAS 4:30 HRS. DESPUES DE LAS 4:30 HRS. HASTA LAS 5:30 HRS. DESPUES DE LAS 5:30 HRS. HASTA LAS 6:30 HRS. DESPUES DE LAS 6:30 HRS. HASTA LAS 7:30 HRS. DESPUES DE LAS 7:30 HRS. HASTA LAS 8:30 HRS. DESPUES DE LAS 8:30 HRS. HASTA LAS 9:30 HRS. DESPUES DE LAS 9:30 HRS. HASTA LAS 10:30 HRS. DESPUES DE LAS 10:30 HRS. HASTA LAS 11:30 HRS. DESPUES DE LAS 11:30 HRS. HASTA LAS 12:30 HRS. DESPUES DE LAS 12:30 HRS. HASTA LAS 1:30 HRS. DESPUES DE LAS 1:30 HRS. HASTA LAS 2:30 HRS. DESPUES DE LAS 2:30 HRS. HASTA LAS 3:30 HRS. DESPUES DE LAS 3:30 HRS. HASTA LAS 4:30 HRS. DESPUES DE LAS 4:30 HRS. HASTA LAS 5:30 HRS. DESPUES DE LAS 5:30 HRS. HASTA LAS 6:30 HRS. DESPUES DE LAS 6:30 HRS. HASTA LAS 7:30 HRS. DESPUES DE LAS 7:30 HRS. HASTA LAS 8:30 HRS. DESPUES DE LAS 8:30 HRS. HASTA LAS 9:30 HRS. DESPUES DE LAS 9:30 HRS. HASTA LAS 10:30 HRS. DESPUES DE LAS 10:30 HRS. HASTA LAS 11:30 HRS. DESPUES DE LAS 11:30 HRS. HASTA LAS 12:30 HRS. DESPUES DE LAS 12:30 HRS. HASTA LAS 1:30 HRS. DESPUES DE LAS 1:30 HRS. HASTA LAS 2:30 HRS. DESPUES DE LAS 2:30 HRS. HASTA LAS 3:30 HRS. DESPUES DE LAS 3:30 HRS. HASTA LAS 4:30 HRS. DESPUES DE LAS 4:30 HRS. HASTA LAS 5:30 HRS. DESPUES DE LAS 5:30 HRS. HASTA LAS 6:30 HRS. DESPUES DE LAS 6:30 HRS. HASTA LAS 7:30 HRS. DESPUES DE LAS 7:30 HRS. HASTA LAS 8:30 HRS. DESPUES DE LAS 8:30 HRS. HASTA LAS 9:30 HRS. DESPUES DE LAS 9:30 HRS. HASTA LAS 10:30 HRS. DESPUES DE LAS 10:30 HRS. HASTA LAS 11:30 HRS. DESPUES DE LAS 11:30 HRS. HASTA LAS 12:30 HRS. DESPUES DE LAS 12:30 HRS. HASTA LAS 1:30 HRS. DESPUES DE LAS 1:30 HRS. HASTA LAS 2:30 HRS. DESPUES DE LAS 2:30 HRS. HASTA LAS 3:30 HRS. DESPUES DE LAS 3:30 HRS. HASTA LAS 4:30 HRS. DESPUES DE LAS 4:30 HRS. HASTA LAS 5:30 HRS. DESPUES DE LAS 5:30 HRS. HASTA LAS 6:30 HRS. DESPUES DE LAS 6:30 HRS. HASTA LAS 7:30 HRS. DESPUES DE LAS 7:30 HRS. HASTA LAS 8:30 HRS. DESPUES DE LAS 8:30 HRS. HASTA LAS 9:30 HRS. DESPUES DE LAS 9:30 HRS. HASTA LAS 10:30 HRS. DESPUES DE LAS 10:30 HRS. HASTA LAS 11:30 HRS. DESPUES DE LAS 11:30 HRS. HASTA LAS 12:30 HRS. DESPUES DE LAS 12:30 HRS. HASTA LAS 1:30 HRS. DESPUES DE LAS 1:30 HRS. HASTA LAS 2:30 HRS. DESPUES DE LAS 2:30 HRS. HASTA LAS 3:30 HRS. DESPUES DE LAS 3:30 HRS. HASTA LAS 4:30 HRS. DESPUES DE LAS 4:30 HRS. HASTA LAS 5:30 HRS. DESPUES DE LAS 5:30 HRS. HASTA LAS 6:30 HRS. DESPUES DE LAS 6:30 HRS. HASTA LAS 7:30 HRS. DESPUES DE LAS 7:30 HRS. HASTA LAS 8:30 HRS. DESPUES DE LAS 8:30 HRS. HASTA LAS 9:30 HRS. DESPUES DE LAS 9:30 HRS. HASTA LAS 10:30 HRS. DESPUES DE LAS 10:30 HRS. HASTA LAS 11:30 HRS. DESPUES DE LAS 11:30 HRS. HASTA LAS 12:30 HRS. DESPUES DE LAS 12:30 HRS. HASTA LAS 1:30 HRS. DESPUES DE LAS 1:30 HRS. HASTA LAS 2:30 HRS. DESPUES DE LAS 2:30 HRS. HASTA LAS 3:30 HRS. DESPUES DE LAS 3:30 HRS. HASTA LAS 4:30 HRS. DESPUES DE LAS 4:30 HRS. HASTA LAS 5:30 HRS. DESPUES DE LAS 5:30 HRS. HASTA LAS 6:30 HRS. DESPUES DE LAS 6:30 HRS. HASTA LAS 7:30 HRS. DESPUES DE LAS 7:30 HRS. HASTA LAS 8:30 HRS. DESPUES DE LAS 8:30 HRS. HASTA LAS 9:30 HRS. DESPUES DE LAS 9:30 HRS. HASTA LAS 10:30 HRS. DESPUES DE LAS 10:30 HRS. HASTA LAS 11:30 HRS. DESPUES DE LAS 11:30 HRS. HASTA LAS 12:30 HRS. DESPUES DE LAS 12:30 HRS. HASTA LAS 1:30 HRS. DESPUES DE LAS 1:30 HRS. HASTA LAS 2:30 HRS. DESPUES DE LAS 2:30 HRS. HASTA LAS 3:30 HRS. DESPUES DE LAS 3:30 HRS. HASTA LAS 4:30 HRS. DESPUES DE LAS 4:30 HRS. HASTA LAS 5:30 HRS. DESPUES DE LAS 5:30 HRS. HASTA LAS 6:30 HRS. DESPUES DE LAS 6:30 HRS. HASTA LAS 7:30 HRS. DESPUES DE LAS 7:30 HRS. HASTA LAS 8:30 HRS. DESPUES DE LAS 8:30 HRS. HASTA LAS 9:30 HRS. DESPUES DE LAS 9:30 HRS. HASTA LAS 10:30 HRS. DESPUES DE LAS 10:30 HRS. HASTA LAS 11:30 HRS. DESPUES DE LAS 11:30 HRS. HASTA LAS 12:30 HRS. DESPUES DE LAS 12:30 HRS. HASTA LAS 1:30 HRS. DESPUES DE LAS 1:30 HRS. HASTA LAS 2:30 HRS. DESPUES DE LAS 2:30 HRS. HASTA LAS 3:30 HRS. DESPUES DE LAS 3:30 HRS. HASTA LAS 4:30 HRS. DESPUES DE LAS 4:30 HRS. HASTA LAS 5:30 HRS. DESPUES DE LAS 5:30 HRS. HASTA LAS 6:30 HRS. DESPUES DE LAS 6:30 HRS. HASTA LAS 7:30 HRS. DESPUES DE LAS 7:30 HRS. HASTA LAS 8:30 HRS. DESPUES DE LAS 8:30 HRS. HASTA LAS 9:30 HRS. DESPUES DE LAS 9:30 HRS. HASTA LAS 10:30 HRS. DESPUES DE LAS 10:30 HRS. HASTA LAS 11:30 HRS. DESPUES DE LAS 11:30 HRS. HASTA LAS 12:30 HRS. DESPUES DE LAS 12:30 HRS. HASTA LAS 1:30 HRS. DESPUES DE LAS 1:30 HRS. HASTA LAS 2:30 HRS. DESPUES DE LAS 2:30 HRS. HASTA LAS 3:30 HRS. DESPUES DE LAS 3:30 HRS. HASTA LAS 4:30 HRS. DESPUES DE LAS 4:30 HRS. HASTA LAS 5:30 HRS. DESPUES DE LAS 5:30 HRS. HASTA LAS 6:30 HRS. DESPUES DE LAS 6:30 HRS. HASTA LAS 7:30 HRS. DESPUES DE LAS 7:30 HRS. HASTA LAS 8:30 HRS. DESPUES DE LAS 8:30 HRS. HASTA LAS 9:30 HRS. DESPUES DE LAS 9:30 HRS. HASTA LAS 10:30 HRS. DESPUES DE LAS 10:30 HRS. HASTA LAS 11:30 HRS. DESPUES DE LAS 11:30 HRS. HASTA LAS 12:30 HRS. DESPUES DE LAS 12:30 HRS. HASTA LAS 1:30 HRS. DESPUES DE LAS 1:30 HRS. HASTA LAS 2:30 HRS. DESPUES DE LAS 2:30 HRS. HASTA LAS 3:30 HRS. DESPUES DE LAS 3:30 HRS. HASTA LAS 4:30 HRS. DESPUES DE LAS 4:30 HRS. HASTA LAS 5:30 HRS. DESPUES DE LAS 5:30 HRS. HASTA LAS 6:30 HRS. DESPUES DE LAS 6:30 HRS. HASTA LAS 7:30 HRS. DESPUES DE LAS 7:30 HRS. HASTA LAS 8:30 HRS. DESPUES DE LAS 8:30 HRS. HASTA LAS 9:30 HRS. DESPUES DE LAS 9:30 HRS. HASTA LAS 10:30 HRS. DESPUES DE LAS 10:30 HRS. HASTA LAS 11:30 HRS. DESPUES DE LAS 11:30 HRS. HASTA LAS 12:30 HRS. DESPUES DE LAS 12:30 HRS. HASTA LAS 1:30 HRS. DESPUES DE LAS 1:30 HRS. HASTA LAS 2:30 HRS. DESPUES DE LAS 2:30 HRS. HASTA LAS 3:30 HRS. DESPUES DE LAS 3:30 HRS. HASTA LAS 4:30 HRS. DESPUES DE LAS 4:30 HRS. HASTA LAS 5:30 HRS. DESPUES DE LAS 5:30 HRS. HASTA LAS 6:30 HRS. DESPUES DE LAS 6:30 HRS. HASTA LAS 7:30 HRS. DESPUES DE LAS 7:30 HRS. HASTA LAS 8:30 HRS. DESPUES DE LAS 8:30 HRS. HASTA LAS 9:30 HRS. DESPUES DE LAS 9:30 HRS. HASTA LAS 10:30 HRS. DESPUES DE LAS 10:30 HRS. HASTA LAS 11:30 HRS. DESPUES DE LAS 11:30 HRS. HASTA LAS 12:30 HRS. DESPUES DE LAS 12:30 HRS. HASTA LAS 1:30 HRS. DESPUES DE LAS 1:30 HRS. HASTA LAS 2:30 HRS. DESPUES DE LAS 2:30 HRS. HASTA LAS 3:30 HRS. DESPUES DE LAS 3:30 HRS. HASTA LAS 4:30 HRS. DESPUES DE LAS 4:30 HRS. HASTA LAS 5:30 HRS. DESPUES DE LAS 5:30 HRS. HASTA LAS 6:30 HRS. DESPUES DE LAS 6:30 HRS. HASTA LAS 7:30 HRS. DESPUES DE LAS 7:30 HRS. HASTA LAS 8:30 HRS. DESPUES DE LAS 8:30 HRS. HASTA LAS 9:30 HRS. DESPUES DE LAS 9:30 HRS. HASTA LAS 10:30 HRS. DESPUES DE LAS 10:30 HRS. HASTA LAS 11:30 HRS. DESPUES DE LAS 11:30 HRS. HASTA LAS 12:30 HRS. DESPUES DE LAS 12:30 HRS. HASTA LAS 1:30 HRS. DESPUES DE LAS 1:30 HRS. HASTA LAS 2:30 HRS. DESPUES DE LAS 2:30 HRS. HASTA LAS 3:30 HRS. DESPUES DE LAS 3:30 HRS. HASTA LAS 4:30 HRS. DESPUES DE LAS 4:30 HRS. HASTA LAS 5:30 HRS. DESPUES DE LAS 5:30 HRS. HASTA LAS 6:30 HRS. DESPUES DE LAS 6:30 HRS. HASTA LAS 7:30 HRS. DESPUES DE LAS 7:30 HRS. HASTA LAS 8:30 HRS. DESPUES DE LAS 8:30 HRS. HASTA LAS 9:30 HRS. DESPUES DE LAS 9:30 HRS. HASTA LAS 10:30 HRS. DESPUES DE LAS 10:30 HRS. HASTA LAS 11:30 HRS. DESPUES DE LAS 11:30 HRS. HASTA LAS 12:30 HRS. DESPUES DE LAS 12:30 HRS. HASTA LAS 1:30 HRS. DESPUES DE LAS 1:30 HRS. HASTA LAS 2:30 HRS. DESPUES DE LAS 2:30 HRS. HASTA LAS 3:30 HRS. DESPUES DE LAS 3:30 HRS. HASTA LAS 4:30 HRS. DESPUES DE LAS 4:30 HRS. HASTA LAS 5:30 HRS. DESPUES DE LAS 5:30 HRS. HASTA LAS 6:30 HRS. DESPUES DE LAS 6:30 HRS. HASTA LAS 7:30 HRS. DESPUES DE LAS 7:30 HRS. HASTA LAS 8:30 HRS. DESPUES DE LAS 8:30 HRS. HASTA LAS 9:30 HRS. DESPUES DE LAS 9:30 HRS. HASTA LAS 10:30 HRS. DESPUES DE LAS 10:30 HRS. HASTA LAS 11:30 HRS. DESPUES DE LAS 11:30 HRS. HASTA LAS 12:30 HRS. DESPUES DE LAS 12:30 HRS. HASTA LAS 1:30 HRS. DESPUES DE LAS 1:30 HRS. HASTA LAS 2:30 HRS. DESPUES DE LAS 2:30 HRS. HASTA LAS 3:30 HRS. DESPUES DE LAS 3:30 HRS. HASTA LAS 4:30 HRS. DESPUES DE LAS 4:30 HRS. HASTA LAS 5:30 HRS. DESPUES DE LAS 5:30 HRS. HASTA LAS 6:30 HRS. DESPUES DE LAS 6:30 HRS. HASTA LAS 7:30 HRS. DESPUES DE LAS 7:30 HRS. HASTA LAS 8:30 HRS. DESPUES DE LAS 8:30 HRS. HASTA LAS 9:30 HRS. DESPUES DE LAS 9:30 HRS. HASTA LAS 10:30 HRS. DESPUES DE LAS 10:30 HRS. HASTA LAS 11:30 HRS. DESPUES DE LAS 11:30 HRS. HASTA LAS 12:30 HRS. DESPUES DE LAS 12:30 HRS. HASTA LAS 1:30 HRS. DESPUES DE LAS 1:30 HRS. HASTA LAS 2:30 HRS. DESPUES DE LAS 2:30 HRS. HASTA LAS 3:30 HRS. DESPUES DE LAS 3:30 HRS. HASTA LAS 4:30 HRS. DESPUES DE LAS 4:30 HRS. HASTA LAS 5:30 HRS. DESPUES DE LAS 5:30 HRS. HASTA LAS 6:30 HRS. DESPUES DE LAS 6:30 HRS. HASTA LAS 7:30 HRS. DESPUES DE LAS 7:30 HRS. HASTA LAS 8:30 HRS. DESPUES DE LAS 8:30 HRS. HASTA LAS 9:30 HRS. DESPUES DE LAS 9:30 HRS. HASTA LAS 10:30 HRS. DESPUES DE LAS 10:30 HRS. HASTA LAS 11:30 HRS. DESPUES DE LAS 11:30 HRS. HASTA LAS 12:30 HRS. DESPUES DE LAS 12:30 HRS. HASTA LAS 1:30 HRS. DESPUES DE LAS 1:30 HRS. HASTA LAS 2:30 HRS. DESPUES DE LAS 2:30 HRS. HASTA LAS 3:30 HRS. DESPUES DE LAS 3:30 HRS. HASTA LAS 4:30 HRS. DESPUES DE LAS 4:30 HRS. HASTA LAS 5:30 HRS. DESPUES DE LAS 5:30 HRS. HASTA LAS 6:30 HRS. DESPUES DE LAS 6:30 HRS. HASTA LAS 7:30 HRS. DESPUES DE LAS 7:30 HRS. HASTA LAS 8:30 HRS. DESPUES DE LAS 8:30 HRS. HASTA LAS 9:30 HRS. DESPUES DE LAS 9:30 HRS. HASTA LAS 10:30 HRS. DESPUES DE LAS 10:30 HRS. HASTA LAS 11:30 HRS. DESPUES DE LAS 11:30 HRS. HASTA LAS 12:30 HRS. DESPUES DE LAS 12:30 HRS. HASTA LAS 1:30 HRS. DESPUES DE LAS 1:30 HRS. HASTA LAS 2:30 HRS. DESPUES DE LAS 2:30 HRS. HASTA LAS 3:30 HRS. DESPUES DE LAS 3:30 HRS. HASTA LAS 4:30 HRS. DESPUES DE LAS 4:30 HRS. HASTA LAS 5:30 HRS. DESPUES DE LAS 5:30 HRS. HASTA LAS 6:30 HRS. DESPUES DE LAS 6:30 HRS. HASTA LAS 7:30 HRS. DESPUES DE LAS 7:30 HRS. HASTA LAS 8:30 HRS. DESPUES DE LAS 8:30 HRS. HASTA LAS 9:30 HRS. DESPUES DE LAS 9:30 HRS. HASTA LAS 10:30 HRS. DESPUES DE LAS 10:30 HRS. HASTA LAS 11:30 HRS. DESPUES DE LAS 11:30 HRS. HASTA LAS 12:30 HRS. DESPUES DE LAS 12:30 HRS. HASTA LAS 1:30 HRS. DESPUES DE LAS 1:30 HRS. HASTA LAS 2:30 HRS. DESPUES DE LAS 2:30 HRS. HASTA LAS 3:30 HRS. DESPUES DE LAS 3:30 HRS. HASTA LAS 4:30 HRS. DESPUES DE LAS 4:30 HRS. HASTA LAS 5:30 HRS. DESPUES DE LAS 5:30 HRS. HASTA LAS 6:30 HRS. DESPUES DE LAS 6:30 HRS. HASTA LAS 7:30 HRS. DESPUES DE LAS 7:30 HRS. HASTA LAS 8:30 HRS. DESPUES DE LAS 8:30 HRS. HASTA LAS 9:30 HRS. DESPUES DE LAS 9:30 HRS. HASTA LAS 10:30 HRS. DESPUES DE LAS 10:30 HRS. HASTA LAS 11:30 HRS. DESPUES DE LAS 11:30 HRS. HASTA LAS 12:30 HRS. DESPUES DE LAS 12:30 HRS. HASTA LAS 1:30 HRS. DESPUES DE LAS 1:30 HRS. HASTA LAS 2:30 HRS. DESPUES DE LAS 2:30 HRS. HASTA LAS 3:30 HRS. DESPUES DE LAS 3:30 HRS. HASTA LAS 4:30 HRS. DESPUES DE LAS 4:30 HRS. HASTA LAS 5:30 HRS. DESPUES DE LAS 5:30 HRS. HASTA LAS 6:30 HRS. DESPUES DE LAS 6:30 HRS. HASTA LAS 7:30 HRS. DESPUES DE LAS 7:30 HRS. HASTA LAS 8:30 HRS. DESPUES DE LAS 8:30 HRS. HASTA LAS 9:30 HRS. DESPUES DE LAS 9:30 HRS. HASTA LAS 10:30 HRS. DESPUES DE LAS 10:30 HRS. HASTA LAS 11:30 HRS. DESPUES DE LAS 11:30 HRS. HASTA LAS 12:30 HRS. DESPUES DE LAS 12:30 HRS. HASTA LAS 1:30 HRS. DESPUES DE LAS 1:30 HRS. HASTA LAS 2:30 HRS. DESPUES DE LAS 2:30 HRS. HASTA LAS 3:30 HRS. DESPUES DE LAS 3:30 HRS. HASTA LAS 4:30 HRS. DESPUES DE LAS 4:30 HRS. HASTA LAS 5:30 HRS. DESPUES DE LAS 5:30 HRS. HASTA LAS 6:30 HRS. DESPUES DE LAS 6:30 HRS. HASTA LAS 7:30 HRS. DESPUES DE LAS 7:30 HRS. HASTA LAS 8:30 HRS. DESPUES DE LAS 8:30 HRS. HASTA LAS 9:30 HRS. DESPUES DE LAS 9:30 HRS. HASTA LAS 10:30 HRS. DESPUES DE LAS 10:30 HRS. HASTA LAS 11:30 HRS. DESPUES DE LAS 11:30 HRS. HASTA LAS 12:30 HRS. DESPUES DE LAS 12:30 HRS. HASTA LAS 1:30 HRS. DESPUES DE LAS 1:30 HRS. HASTA LAS 2:30 HRS. DESPUES DE LAS 2:30 HRS. HASTA LAS 3:30 HRS. DESPUES DE LAS 3:30 HRS. HASTA LAS 4:30 HRS. DESPUES DE LAS 4:30 HRS. HASTA LAS 5:30 HRS. DESPUES DE LAS 5:30 HRS. HASTA LAS 6:30 HRS. DESPUES DE LAS 6:30 HRS. HASTA LAS 7:30 HRS. DESPUES DE LAS 7:30 HRS. HASTA LAS 8:30 HRS. DESPUES DE LAS 8:30 HRS. HASTA LAS 9:30 HRS. DESPUES DE LAS 9:30 HRS. HASTA LAS 10:30 HRS. DESPUES DE LAS 10:30 HRS. HASTA LAS 11:30 HRS. DESPUES DE LAS 11:30 HRS. HASTA LAS 12:30 HRS. DESPUES DE LAS 12:30 HRS. HASTA LAS 1:30 HRS. DESPUES DE LAS 1:30 HRS. HASTA LAS 2:30 HRS. DESPUES DE LAS 2:30 HRS. HASTA LAS 3:30 HRS. DESPUES DE LAS 3:30 HRS. HASTA LAS 4:30 HRS. DESPUES DE LAS 4:30 HRS. HASTA LAS 5:30 HRS. DESPUES DE LAS 5:30 HRS. HASTA LAS 6:30 HRS. DESPUES DE LAS 6:30 HRS. HASTA LAS 7:30 HRS. DESPUES DE LAS 7:30 HRS. HASTA LAS 8:30 HRS. DESPUES DE LAS 8:30 HRS. HASTA LAS 9:30 HRS. DESPUES DE LAS 9:30 HRS. HASTA LAS 10:30 HRS. DESPUES DE LAS 10:30 HRS. HASTA LAS 11:30 HRS. DESPUES DE LAS 11:30 HRS. HASTA LAS 12:30 HRS. DESPUES DE LAS 12:30 HRS. HASTA LAS 1:30 HRS. DESPUES DE LAS 1:30 HRS. HASTA LAS 2:30 HRS. DESPUES DE LAS 2:30 HRS. HASTA LAS 3:30 HRS. DESPUES DE LAS 3:30 HRS. HASTA LAS 4:30 HRS. DESPUES DE LAS 4:30 HRS. HASTA LAS 5:30 HRS. DESPUES DE LAS 5:30 HRS. HASTA LAS 6:30 HRS. DESPUES DE LAS 6:30 HRS. HASTA LAS 7:30 HRS. DESPUES DE LAS 7:30 HRS. HASTA LAS 8:30 HRS. DESPUES DE LAS 8:30 HRS. HASTA LAS 9:30 HRS. DESPUES DE LAS 9:30 HRS. HASTA LAS 10:30 HRS. DESPUES DE LAS 10:30 HRS. HASTA LAS 11:30 HRS. DESPUES DE LAS 11:30 HRS. HASTA LAS 12:30 HRS. DESPUES DE LAS 12:30 HRS. HASTA LAS 1:30 HRS. DESPUES DE LAS 1:30 HRS. HASTA LAS 2:30 HRS. DESPUES DE LAS 2:30 HRS. HASTA LAS 3:30 HRS. DESPUES DE LAS 3:30 HRS. HASTA LAS 4:30 HRS. DESPUES DE LAS 4:30 HRS. HASTA LAS 5:30 HRS. DESPUES DE LAS 5:30 HRS. HASTA LAS 6:30 HRS. DESPUES DE LAS 6:30 HRS. HASTA LAS 7:30 HRS. DESPUES DE LAS 7:30 HRS. HASTA LAS 8:30 HRS. DESPUES DE LAS 8:30 HRS. HASTA LAS 9:30 HRS. DESPUES DE

servicio auto servicio auto

Fierro y Mimbres

Especial para departamentos pequeños. Esa es la principal cualidad de estos muebles confeccionados en fierro y mimbre. Con un poco de imaginación y otro de dinero cualquier rincón puede reemplazarse, en forma adecuada, al conservador living. Una butaca un pouff y una mecedora conforman el ambiente ideal. (E° 110; 80 y 220, respectivamente, en "Le Chat", Avenida Providencia N° 2019, interior).

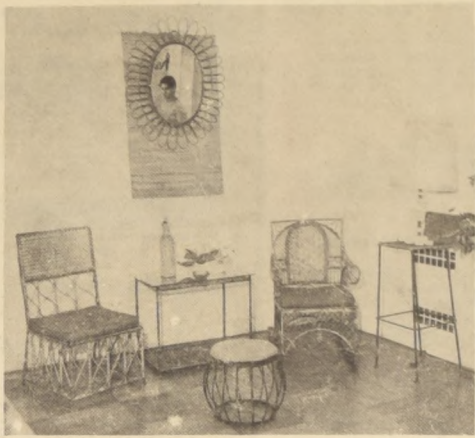

Para Toda Ocasión

Cuero blanco y tachuelones dorados son los principales rasgos atractivos de este modelo para toda ocasión. El diseño es de origen europeo pero las chilenas también pueden llevarlo. Con sombrero o sin sombrero la elegancia siempre está presente. (E° 195, en "Miss Paula", Avenida Providencia N° 2124, interior del Drug Store).



Tenida Napoleón

NAPOLEON sigue ganando batallas después de su muerte. Su última victoria —aunque parezca irrevocable— fue en el campo de la moda masculina. La chaqueta "Napoleón", de corte europeo confeccionada en tweed especial, derrotó a los modelos tradicionales de tres botones, y ha encontrado una gran demanda en los sectores juveniles. Se prohíbe usarla con corbata. (Exclusividad de "Juvens's", en Providencia N° 2360. El precio: E° 455.)



Pinturas y Lencería

¡Como si estuviera bordado! Así exclaman ellas cuando observan una de las piezas de lencería pintada a mano. La tela escogida es piqué. Los motivos

de decoración: flores y ramos en retelantes colores que nada tienen que ver con la línea hippie. (E° 169, en "Da Noi", Avenida Providencia N° 2019, interior).

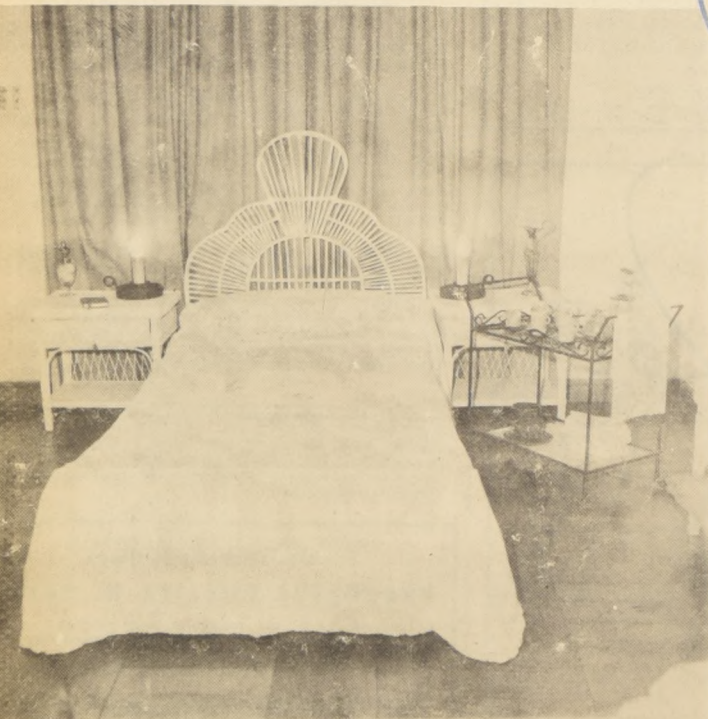

Las menciones de esta sección no tienen carácter publicitario. Advertimos a las firmas comerciales aludidas que este es un servicio totalmente gratuito y tiene como única finalidad informar mejor a nuestros lectores, siguiendo el moderno estilo periodístico implantado por "La Nación".

PUZZLE

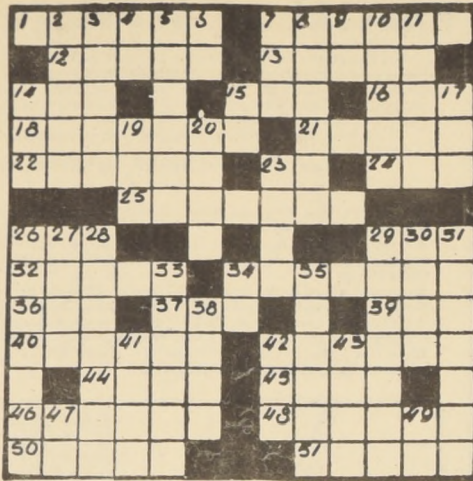

HORIZONTALES:

- 1 Traidores, pérfidos
- 7 Pontificado
- 12 refugio
- 13 Isla en el Alto Paraná frente a Ituzaingo, en Corrientes, Arg.
- 14 nombre bíblico de mujer
- 15 del verbo ser
- 16 nombre de mujer
- 18 discursos largos ante una asamblea
- 21 moverse circularmente
- 22 estar al servicio de otros
- 23 interj.: ¡jujui!
- 24 plantigrado carnívoro exorcismo, imprecación
- 26 óxido de calcio
- 29 pron. demostrativo, f.
- 32 refiriéndose a cosa o persona sin nombrarla
- 34 aceitesas
- 36 isla del mar de Irlanda, Cap. Douglas
- 37 Expiración del aire pulmonar
- 39 tres, en italiano
- 40 Hond. trinchina que sujeta el pantalón
- 42 atracas, obstruyes
- 44 prenda de abrigo para la cabeza
- 45 acaricia con los labios
- 46 haces además de; amenazas
- 48 sincopa de horadan
- 50 mujeres de los Soviets
- 51 olor muy agradable.

VERTICALES:

- 2 coronó con laurel
- 3 nombre de mujer
- 4 advertí con la mirada
- 5 alabanza
- 6 Suroeste
- 7 título de dignidad en ciertos países
- 8 sofocar un incendio
- 9 letra griega; corresponde a nuestra p
- 10 recado de montar del campesino
- 11 en demasia
- 14 igualdad de nivel
- 15 existe
- 17 rueda para juegos infantiles
- 19 tres consonantes distintas
- 20 río de Italia central

- 23 pron. relativo
- 26 salir los animales al campo
- 27 alero del tejado
- 28 cristal de los anteojos, pl.
- 29 tarima elevada donde se coloca el trono
- 30 nombre de mujer
- 31 mata alevosamente, fem.
- 33 acometes con malas intenciones
- 34 pron. personal
- 35 completa en su totalidad
- 38 ondulaciones sobre mares o ríos
- 41 traje exterior de los magistrados y catedráticos
- 42 C. y Puerto de Finlandia; hoy Tur
- 43 atreverse
- 47 mugido
- 49 antemerediano.

Puzzle anterior

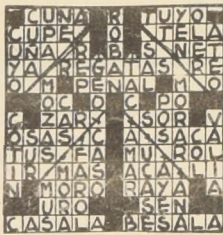

RECORDS

LO MÁS CERCA QUE HA ESTADO UN BARCO DEL POLO SUR ES 850 MILLAS. FUE REALIZADO POR UN BARCO ROMPEHIELOS ARGENTINO EN 1955.



¿CUAL ES EL PAÍS QUE CONSUME MÁS CERVEZA POR PERSONA, ALEMANIA, AUSTRALIA O BELGIKA?

(RESPUESTA MAÑANA) 119

TEXTOS ESCOLARES Y LIBRERIA CULTURA
Siempre novedades chilenas y extranjeras en
HUERFANOS 1179
Entre Morandé y Bandera

APRENDA A MANEJAR
IN.T. SAN MIGUEL
SAN NICOLAS 1209
PARADERO 11
GRAN AVENIDA
MAC IVER 175
OFICINA 75

La Electrónica en el Hacer Artístico

LONDRES, (ANSA) especial de Inés Blumenweih— Tal vez el operador de una máquina electrónica sea en el futuro el "creador" por excelencia, aunque también podría pensarse que lo sea directamente la computadora. Nada más lejos de la verdad... en parte. El operador de hoy, así como la máquina electrónica, que nada tiene de "mágica" podrán ser útiles colaboradores en la proyección, selección y realización de obras imaginadas por el artista programador, ya sea en el campo de las artes plásticas o de la poesía, como lo son actualmente para la técnica y las ciencias. Los ejemplos de pruebas llevadas a efecto son bastante numerosos, en cierta medida, dada su reciente incorporación en las investigaciones de índole artística.

Una feaciente demostración del creciente interés por su aplicación en otras disciplinas es justamente la creación de una "Sociedad Artística de los Computers", fundada en Inglaterra. Su cometido es "promover el uso creativo de las computadoras electrónicas en las artes y alentar el intercambio de informaciones". El fin último de la sociedad es crear premisas para que los artistas y especialistas en electrónica den vida a obras generadas por las computadoras o de alguna manera "conducidas electrónicamente".

Es importante señalar, aunque ya es de dominio público que la máquina es sólo un medio más que permite ampliar las posibilidades para concretar los proyectos de la inventiva humana, desde el aparentemente árido terreno de las matemáticas al aparentemente expresivo terreno del arte.

Pudahuel salidas y llegadas

Autoridades Paraguayas de Visita en Santiago



Llegaron a Santiago, procedente de Asunción, Paraguay, autoridades de Gobierno y del Turismo de ese país, invitadas especialmente por LAN, en su vuelo inaugural de su nueva ruta

entre Asunción y Santiago. Aparecen en el Protocolo de Gobierno y del Turismo de ese país, invitadas especialmente por LAN, en su vuelo inaugural de su nueva ruta

AEROLINEAS ARGENTINAS

VUELO 217.—Sale a las 18.30 horas para Mendoza y Buenos Aires.
VUELO 218.—Llega a las 17.55 horas desde Mendoza y Buenos Aires.
VUELO 361.—Llega a las 10.50 horas desde Lima y Miami. Sale a las 11.30 con destino a Buenos Aires

ALITALIA

VUELO AZ-579.—Sale a las 12.20 horas con destino a Montevideo, Sao Paulo, Rio de Janeiro y Milán.

AIR FRANCE

VUELO 212.—Sale a las 8 horas con destino a Lima, Quito, Bogotá, Caracas, Puntarenas, Lisboa y París.

AVIANCA

VUELO 021.—Llega 50 minutos pasado medianoche de hoy (madrugada del miércoles) desde Lima, Bogotá, Miami y Nueva York.

ECUATORIANA DE AVIACION

VUELO 46-52.—Sale a las 1.45 horas con destino a Lima, Guayaquil, Panamá y Miami.

BRANIFF INTERNATIONAL

VUELO 979.—Llega a las 16.57 horas desde La Paz, Lima, Quito, Panamá, Washington y Nueva York. Sale a las 17.30 horas con destino a Buenos Aires.

IBERIA

VUELO 984.—Sale a las 11 horas con destino a Lima, Bogotá, Caracas, San Juan de los Rios y Madrid.

LAN-CHILE

VUELO 153.—Llega a las 12 horas desde Miami, Panamá y Lima. Sale a las 12.30 horas con destino a Buenos Aires y Montevideo.

PUDAHUEL

VUELO 154.—Llega a las 23.30 horas desde Montevideo y Buenos Aires. Sale a las 23.30 horas con destino a Lima, Guayaquil, Panamá y Miami.

LOS CERRILLOS

VUELO 70 C.—Sale a las 9 horas con destino a Antofagasta.

VUELO 71 C

VUELO 83.—Sale a las 9.15 horas con destino a Puerto Montt y Punta Arenas.

VUELO 82

VUELO 82.—Sale a las 19.30 horas desde Punta Arenas y Puerto Montt.

VUELO 130

VUELO 130.—Sale a las 2.30 horas con destino a Isla de Pascua y Tahití (Este día solamente el martes 13 y martes 27).

VUELO 964

VUELO 964.—Sale a las 10 horas con destino a La Serena, Copiapó, Antofagasta, Iquique y Arica.

VUELO 720

VUELO 720.—Sale a las 8.10 horas con destino a Antofagasta e Iquique.

VUELO 943

VUELO 943.—Llega a las 17.20 horas desde de Arica, Iquique, Antofagasta, Copiapó, Vallenar y La Serena.

VUELO 721

VUELO 721.—Llega a las 18.50 horas desde de Iquique y Antofagasta.

direcciones y fonos útiles

COMPAÑIAS	OFICINAS Y PASAJES	TELEFONOS	PUDAHUEL CERRILLOS
LINEAS AEREAS			
AEROLINEAS ARGENTINAS	Moneda 1124	87092	733180
AFSA	Agustinas 1109	83131	734447
ALITALIA	Moneda 1032	83336	733850-734352
ALA	Huérfanos 1160 Of. 208		
AUSTRAL	Huérfanos 1160 Of. 208		
AIR FRANCE	Agustinas 1136	82421	734583
AIR INDIA	Huérfanos 1160 Of. 1212	88569	
AVIANCA	Moneda 1118	714105	734327
BEA			
BOAC	Agustinas 1243	81712	
BRITISH - BUA	Agustinas 1243	81712	
BRANIFF INTERN	Huérfanos 1199	713004	734191
CANADIAN PACIFIC	Hotel, Carrera H.	65304-65171	734869
JAPAN AIRLINE			
DELTA	300 N.E. First Street Miami Fla.	33132	
EASTERN LINE	150 S.E. 3th Av. Miami Fla.		
ECUATORIANA	Huérfanos 1160 Loc. 20	711455	734905
IBERIA	Agustinas 1118	81716-7-8	734881-734619
KLM	Agustinas 802	398001	733570
LAN DECO	Huérfanos 1363	84086	571559
LAN INTERNACIONAL	Agustinas-Morandé	65201	572195
LAN NACIONAL	Testigos-Compañía	65201	
LUFTHANSA	Agustinas 1060	81892	733416
NORTH EAST			
PAN AM AIRWAYS	Huérfanos 1164	68426-68623	
SAS	Agustinas 1337	82736	734661
SWISSAIR	Agustinas 1046	62324	734714
VARIG	Huérfanos 1178 Of. 202	84555	734872
WESTERN AIRLINES	609-5th Av. N. York N.Y.		
FERROCARRILES BUSES Y TAXIS			
FF.CC. del E.	Alameda 853	331818	
FF.CC. del E.	Est. Mapocho	60923	
FF.CC. del E.	Est. Alameda	92157	
RAILPASS	Bandera 75 Of. 111	85700	
EMITUR	Moneda 973 Of. 536	62408	
GREYHOUND	Ahumada 131 Of. 114-15	67297	
PIERBUSSETI	Huérfanos 1160 Of. 1104	81102	
LINEAS MARITIMAS			
JOHNSON LINES	Morandé 315	05141-345	
LINEA "C"	Agustinas 1049	82662 - 3	

Cartelera Teatral

MUNICIPAL DE LAS CONDES. Avda. Apoquindo 3384. Jueves 12.- "Tú sabes que no te puedo oír cuando el viento sopla" de Robert Anderson.
HIGGINS. San Pablo 2281 (86929) Descanso.
LA HUERFANA. 837 (30176) Cía de Revistas Bim Bam Bum. Jueves 12.- "Cuando hay más curvas... se nota".
REX. Huérfanos 735 (31143) Cía de Los Cuatro.- 19, 15 y 23 hrs.- "La Pareja".
RECOLETA. Recoleta 343 (372606) 19, 45 y 23 hrs.- Cía de Strip Tease.
SAN ANTONIO. San Antonio 255 (33605) Jueves 12.- Susana y los 40 Quilates".
VARGAS. Morandé 25 (61200) Departamento de Arte de la U. de Chile.- Suspendida las funciones.
AVDA. BALNES 188 (88342) 19 Hrs.- Cineteca Científica.-
HENRIQUEZ. Amunátegui 31 (88959) Teatro de la U. de Chile.- 19 Hrs.- "Nos tomamos la Universidad", de Vedanovic.
CARIOLA. San Diego 246 (89350) Cía Jorge Mistral.- 19 Hrs.- "Alé... Alé... número equivocado".
POLICAN. San Diego 840 (82437) Descanso.-
COMEDIA. Merced 349 (391523) ICTUS.- Descanso.-
SAN ANTONIO 149 (397907) Cía de Lucho Córdova y Olvido. 19, 30 y 22, 15 Hrs.- "¿Qué hacemos con los momios?".
MONEDA. Moneda 920 (715451) Cía de Américo Vargas y Pury. 19, 15 Hrs.- "La casa de los 7 Balcones", de Alejandro



Jorge Mistral y Malú Gatica: el tel. fono puede errar, pero el amor no.



LUCHO Y OLVIDO: DE NUEVO JUNTOS



Fata Morgana usa 27 vestidos; más vestuario que el de todas las actrices juntas.

Cine Guía



SECTOR PLAZA ITALIA - V. MACKENNA.

BAQUEDANO. Plaza Baquedano (31787). Desde las 14 hrs. Los turbantes rojos. Dingaka. Arenas de Kalahari.

NORMANDIE. Alameda 139 (392749). Desde las 14 hrs. La noche del día siguiente Marmie.

SECTOR ÑUÑO - PROVIDENCIA - VITACURA.

ANDES. Avda. Irrazával 1435 (43811). Desde las 14 hrs. Yo te amo, Alicia. Amores borrascosos.

CALIFORNIA. Irrazával 1564 (498061). 15, 45; 19 y 21, 45 hrs. Adios al amigo. (Acción may. de 21).

DANTE. Washington 26 (494359). 16, 30; 19, 30 y 22, 30 hrs. Los jóvenes renegados (drama may. de 21).

EGAÑA. Plaza Egaña (271026). Desde las 15 hrs. Una Eva y dos Adanes. El Alamo.

EL GOLF: apoquindo 3368 (480046). 14, 45; 18, 15 y 21, 45 hrs. El día más largo del siglo (Guerra may. de 14).

LAS CONDES. Apoquindo-Noruega (484067). 19, 15 y 22, 15 hrs.- Adios al amigo (Acción may. de 21)

LAS LILAS: E. Yáñez J. de Dios V. (43116). 19 y 22 hrs.- El cinturón de castidad (Comedia may. de 18).

LO CASTILLO Vitacura (481981). 19 y 22 hrs. Bullitt (acción may. de 14).

MARCONI Manuel Montt 032 (42867). 19 y 22 hrs.- Quiero llenarme de ti (Musical menores).

MACUL J. P. Alessandri 3547 (258791). Desde las 14 hrs. Por un puñado de dólares. Ringo no perdona.

ORIENTE Pedro de Valdivia 099 (41345). 16, 19 y 22 hrs. Los jóvenes renegados (drama may. de 21).

PEDRO DE VALDIVIA P. de Valdivia-Bilbao (43948). 18, 45 y 22, 15 hrs. Romeo y Julieta. drama may. de 14).

VERDI P. de Valdivia 5273 (499704). Desde las 14 hrs. Poker de la muerte. Bandidos en Milán. Herraduras de oro.

SECTOR 10 DE JULIO - FRANKLIN - GRAN AVENIDA - AVDA MATTA.

ALHUE. Población Dávila (581427). Desde las 14 hrs. La batalla decisiva. La cosa nuestra. El agente impostor.

AMERICA ÑUBLE (52443). Desde las 14 hrs. Mi nombre es violencia. Burbujas de terror. Pecado de amor.

ESMERALDA. San Diego 1035 (64303). Desde las 13 hrs. Django el cruel. El hombre que hay que matar. Misión Lady Chaplin.

GRAN AVENIDA. Gran Avenida 4830 (52163). Desde las 12, 30 hrs. Quiero llenarme de ti (Musical menores).

EL BOSQUE Pard. 33 G. Avenida (581522 anexo 227). Desde las 17 hrs. La caja equivocada. Por mis pistolas.

IMPERIAL. San Diego 1344 (51112). Desde las 14 hrs. La vuelta al mundo en 80 días. Si la hallaste es tuya. La persecución del zorro.

LIRA. Pintor Cicarelli 293 (52181). Desde las 14 hrs. El dorado de Villa Soledad. ¡Hay qué bonitas piernas!

MISTRAL. San Diego 279 (63994). Desde las 14 hrs. La guerra de los taxis. Cinco hombres. Qué paso en campo grande.

MODERNO. Gran Avenida 6544 (582782). Desde las 14 hrs. Dos patrias para un bandido. Marruecos 7 Barbarella.

MONACO. 10 de Julio - A. Prat (382845). Desde las 13 hrs. 2 pistolas y un cobarde. El interminable día de la manzana.

PORTUGAL. 10 de Julio 252 (34816). Desde las 14 hrs. Los turbantes rojos. Dingaka. Las arenas de Kalahari.

PRAT. San Diego 2117 (50754). Desde las 13 hrs. Los turbantes rojos Dingaka. Arenas de Kalahari.

ROMA. San Diego 230 (67258). Desde las 14 hrs. Los mercenarios. A quemarropa.

SAN DIEGO. San Diego 612 (81093). Desde las 14 hrs. Quiero llenarme de ti (Musical menores).

SAN MIGUEL. Avda Euclides 1202 (51262). Desde las 14 hrs. Los mercenarios. Los cuchillos del vengador.

SANTA ROSA. A. de Toledo 655 (50957). Desde las 14 hrs. Buenos días Condesita. 2 pintores pintorescos. Lanza tus penas al viento.

SUR. San Diego 935 (61524). Desde las 14 hrs. Los buscadores de oro. 3 sombreros para Lisa. La guerra de las aceitunas.

SECTOR QUINTA NORMAL.

IDEAL CINEMA. Mapocho 4117 (731384). Desde las 14 hrs. La fiesta inolvidable. El puerto de la muerte. Sol y pimienta.

MAIPO. San Pablo 4251 (731982). Desde las 14 hrs. Arde París. Judith. La guerra de los mundos.

CINES DEL CENTRO

ASTOR	Quiero llenarme de ti. Película Eastmancolor. 15-08	Sandro. El idolo en su primera película con bastantes camiones.	Rot. desde las 11 horas. Mayores y menores.
BANDERA	Sociedad para el Crimen. United Artists. Color por DeLuxe.	Steve Mc Queen y Faye Dunaway. Policial, acción.	14, 15, 16, 30, 19, 15, 22 horas.
CAPRI	El interminable día de la manzana. Dos pistolas y un cobarde.	Anthony Stefen, Cowboy acción. Italiana.	Rot. desde las 10 horas. Mayores de 18 años.
CENTRAL	La lección particular Eastmancolor.	Nathalie Delon, Robert Hossein. Drama.	A las 14; 16; 18, 45 y 21, 40.
SERVANTES	Elvira Madigan, 20th Century Fox.	Pia Degermark y Tommy Berggren.	Rot. desde las 10, 30 horas. Mayores de 18 años.
CINELANDIA	¿Qué haremos con papá.	Comedia.	Rot. desde las 14 hrs. Menores.
CITY	Rifles de revancha. Eastmancolor. Columbia Pictures.	Audie Murphy, acción, cowboy. Technicolor.	Rot. desde las 10, 15 horas. Mayores de 14.
CONTINENTAL	El Cieno Verde. MGM. Color.	Robert Horton, Luciana Paluzzi. Ficción.	Rot. desde las 10, 30 Mayores de 14.
DUCAL	Romeo y Julieta Technicolor.	Olivia Hussey y Leonard Whiting.	10, 00 horas 13, 15, 10, 18, 30, y 21, 30 hrs. Mayores de 14.
ESPAÑA	Sor Ye - Ye Colores. Pelmex.	Enrique Gazman, Hilda Aguirre. Musical, Española.	11, 16, 30, 19 y 21, 30. Menores.
FLORIDA	Los Pistoleros. Eastmancolor. Sochildico.	Antony Ghidra, Angelo Infantil. Acción.	Rot. desde las 10, 30 Mayores de 18.
GRAN PALACE	Chitty Chitty Bang Bang. United Artist 70 mm. Technicolor.	Novela de Im Fleming. Rules, canciones, fantasía.	Numeradas. Mayores y menores.
HUELEN	El Cieno Verde. MGM. Color.	Roberto Horton, Luciana Paluzzi. Ficción.	Rot. desde las 10, 30 Mayores de 14.
HUERFANOS	Las Sandalias del Pescador. Metrocolor. 70 mm.	Anthony Quinn. Drama.	11; 14, 30, 48, 21, 40. Mayores y menores.
IMPERIO	Lo que el Sexo se llevó. Ercu Films. Technicolor.	Anita Ekberg y Carlo Guino.	A las 14, 15; 16, 30; 19 y 21, 45. Mayores de 21.
KING	Adios al Amigo Eastmancolor. MGM.	Brigitte Fossey, Jean Hermann. Alain Delon. Acción.	Rot. desde las 10 hrs. Mayores de 21.
LIDO	El Día más Largo del Siglo.	Acción. Guerra.	Rot. desde las 11 hrs. Mayores de 14.
MAYO	El Cieno Verde. MGM. Color.	Robert Horton, Luciana Paluzzi. Ficción.	Rot. desde las 10 hrs. Menores.
METRO	Adios al Amigo Eastmancolor. MGM.	Alain Delon, Brigitte Fossey, Jean Hermann. Acción.	Rot. desde las 10, 30 hrs. Mayores de 21.
NILO	Adios al Amigo. Eastmancolor. MGM.	Alain Delon, Brigitte Fossey, Jean Hermann. Acción.	Rot. desde las 10 hrs. Mayores de 21.
PACIFICO	El Sistema. Color. Condor Films.	Jane Merrow y Oliver Reed. Drama.	Rot. desde las 10 hrs. Mayores de 21.
PLAZA	Adios al Amigo. Eastmancolor. MGM.	Alain Delon, Brigitte Fossey, Jean Hermann. Acción.	Rot. desde las 10 horas. Mayores de 21 años.
REAL	Los Pistoleros. Eastmancolor.	Antony Ghidra, Angelo Infantil. Acción.	Rot. desde las 10 hrs. Mayores de 21.
REX	El Cinturón de castidad. Technicolor. Warner Bros. Seven Arts.	Tony Curtis y Monica Vitti.	A las 13, 45, 16, 15, 18, 45, y 21, 30. Mayores de 18.
RIO	Al Maestro Con Cariño. Digan Lo Que Digan. Technicolor. Panavisión.	Sidney Poitier Raphael.	Rot. de las 11 hrs. Mayores y menores.
RITZ	El Sistema. Condor Films.	Jane Merrow y Oliver Reed. Drama.	Rot. desde las 11 Horas. Mayores de 21.
RIVIERA	La Marca de la Horca. Operación Trueno.	Ambas de acción. colores.	Rot. desde las 14 hrs. Mayores de 14.
ROXY	John el Bastardo. Acción Films. Italiana.	John Richardson, Martine Beswick. Cowboy. Acción.	Rot. desde las 10 hrs. Mayores de 21.
SAN MARTIN	Que haremos con Papá	Comedia.	Rto. desde las 14 hrs. Menores.
SANTA LUCIA	Odisea del Espacio. Cinerama. M.G.M.	Producción de Stanley Kubrick.	11, 15, 18, 30 y 22 hrs. Mayores y menores.
SANTIAGO	Quiero llenarme de ti. Argentino.	Marcela Lopez. Musical.	Rot. desde las 11 horas. Menores.
SAO PAULO	La Brigada del Diablo.	Acción Bélica.	Rot. desde las 10 hrs. Menores.
TIVOLI	Los Buscadores de oro. Tires sombreros para Lisa.	Walt Disney. aventuras.	Rot. desde las 10, 30 hrs. Mayores.
TOESCA	Quiero llenarme de ti. Pelmex. Eastmancolor.	Sandro. Con bastantes camiones.	Rot. desde las 11 horas. Mayores y menores.
VICTORIA	Los jóvenes renegados. MGM. Colores.	Brooke Bundy y Kevin Coughun. Drama.	Rot. desde las 10, 30 hrs. Mayores de 21.
WINDSOR	Bullitt. Technicolor. Warner Bros.	Steve Mc. Queen, Robert Vaughn. Policial, acción.	11, 16, 10, 18, 15 y 21, 15. Mayores de 14.
YORK	No suban el puente bajo el río.	Jerry Lewis.	Rot. desde las 10, 30 hrs. Menores.

INSTITUTO SAN CRISTOBAL

POR EL INTERES DE LA SEGURIDAD PUBLICA

ENSEÑA

Condución, reglamento man. tención y funcionamiento de vehículos motorizados. Examen documental ambos sexos

MAC-IVER 728 Esq. Esmeralda

RIV

RODAMIENTOS SOPORTES AMORTIGUADORES

PIRELLI NEUMATICOS RETENES DE ACEITE

Farmesa HERRAMIENTAS

CONCESIONARIOS EXCLUSIVOS: REISER, PETITBON & CIA. SAC

VERGARA 110 - FONONO 82986

135 MIL ESPECTADORES EN LOS SEIS PRIMEROS RECITALES... MILES DE FAMILIAS DE SANTIAGO, COMUNAS Y PROVINCIAS NO ALCANZARON A VER Y OIR AL ASTRO MUNDIAL DE LA CANCION... MAÑANA MARTES DOS FORMIDABLES DESPEDIDAS... DOS ULTIMAS OPORTUNIDADES... MAÑANA EN VERMUT 7.20 Y ULTIMA NOCHE a las 10.



T. CAUPOOLICAN

Empresa CHILENA "CONDOR"

HOY LUNES compren sus BOLETOS NUMERADOS, platea baja o platea alta, segundo piso

¡PORQUE MAÑANA MARTES HABRAN DOS LLENAZOS CON LAS DESPEDIDAS... MAÑANA EN ULTIMA VERMUT 7.20 y ULTIMA NOCHE a las 10...!! Asistan... asistan... ES PARA RECORDARLO SIEMPRE

VIERNES 13 GRAN BALLET SOVIETI-DEBUT a las 7.30 de la tarde

CO JOK DE MOLDAVIA... 80 BAILARINAS DE LA URSS.-

UD. TAMBIEN DEBE ASISTIR A CONOCER

EL NUEVO FABULOSO SHOW MUSICAL 1969

con tres lindas cantantes inglesas y GRAN ORQUESTA de 30 músicos

FUERA DE SERIE... RAPHAEL SUPERAN-DOSE... AHORA MEJOR QUE NUNCA

