

● Mañana a las 9.32 parte La Apolo-11

TODO LISTO PARA LA HORA CERO DEL VIAJE A LA LUNA

- Cualquier cosa imprevista puede suceder durante el vuelo
- "Cosas peores" que un regreso antes de lo esperado pueden acontecer a los astronautas

LA TEMPERATURA

INFORMACIONES PARA SANTIAGO PRONOSTICO:
Nubosidad parcial alta en aumento.
TEMPERATURA DEL AIRE:
MINIMA... 2.1 °C a las 07.45 Hrs.
MAXIMA... 23.4 °C a las 16.00 Hrs.
HORAS DE SOL... 7 Horas 42 Minutos.

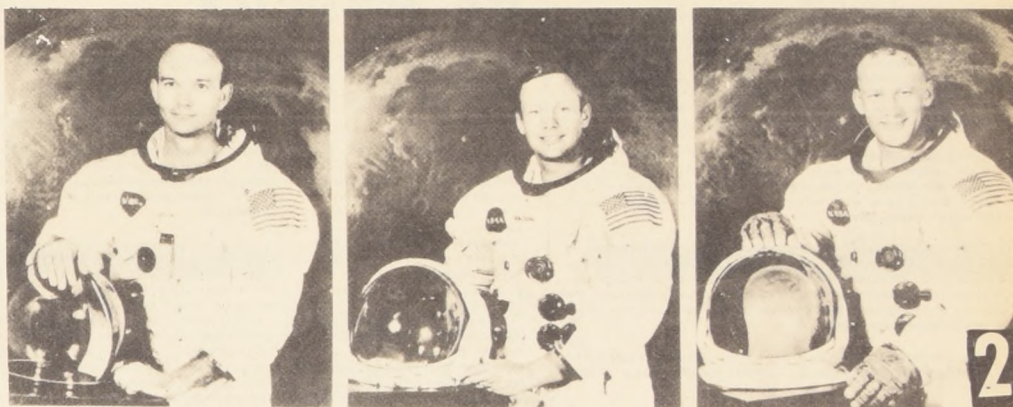

1- RECOGIENDO MUESTRAS EN LA LUNA.

El comandante de la Apolo-11, Neil Armstrong (a la izquierda), y el piloto del módulo lunar, Edwin Aldrin, emplean instrumentos especiales para efectuar prácticas de sus actividades sobre la superficie lunar. Armstrong utiliza una pala manual para recoger polvo y piedras de un escenario lunar simulado, a fin de depositarlas en un saco que sostiene Aldrin.

2- TRIPULANTES DE LA APOLO-11.

Estos son los astronautas que tripularán la Apolo-11, cuya misión consistirá en hacer llegar al primer hombre a la Luna, luego de emprender el vuelo desde Cabo Kennedy, Florida, el 16 de julio. Desde la izquierda: Michael Collins, piloto del módulo de comando; Neil Armstrong, comandante de la misión, y Edwin Aldrin, piloto del módulo lunar.

3- EL COMANDANTE DE LA APOLO-11, Neil Armstrong (en primer plano), y el piloto del módulo lunar, Edwin Aldrin, practican aquí las actividades que desplegarán una vez en la superficie lunar. Armstrong está ajustando un sismómetro pasivo, mientras que Aldrin coloca un dispositivo con reflectores laser. Estos y otros dispositivos automáticos similares serán dejados por los astronautas en la Luna. El sismómetro transmitirá por radio a la Tierra información sobre las actividades sísmicas en la Luna, mientras que los reflectores servirán para devolver los rayos laser enfocados hacia la Luna desde la Tierra y que servirán para determinar datos como la distancia exacta que media entre la Tierra y la Luna.

DE MADRUGADA SE REALIZARA PRIMERA CAMINATA ESPACIAL

CENTRO ESPACIAL DE HOUSTON (TEXAS). 14 (UPI). Lo primero que harán los dos tripulantes de la nave Apolo-11, luego de poner pie en la luna, será prepararlo todo para el lanzamiento de regreso al espacio. Y otra de las inmediatas labores será la de cenar.

A continuación el horario de sus actividades en la superficie del satélite, incluyendo la primera caminata lunar intentada por el hombre. (Todas las horas son aproximadas, tiempo de Nueva York).

DOMINGO 20 de julio

4.19 PM. (22.19 GMT) El vehículo de alunizaje, llamado Águila, desciende hasta la superficie lunar. Los astronautas Neil A. Armstrong y Edwin E. "Buzz" Aldrin inspeccionan rápidamente el módulo, para en caso de tener que efectuar un lanzamiento inmediato de regreso.

4.22 PM. Se decide si permanecerán en la superficie, en la sección sur oeste del Mar de la Tranquilidad, durante siete minutos.

4.29 PM. Luego se decide si han de permanecer en la luna, dentro del módulo de descenso, durante unas dos horas mientras el astronauta Michel Collins da una vuelta al satélite en la nave de mando "Columbia".

Armstrong y Aldrin comienzan una cuenta regresiva simulada para el lanzamiento, pero con los motores de ascensión apagados.

5.38 PM. Se decide si permanecerán en la superficie.

6.23 PM. Armstrong y Aldrin comienzan su primera cena en la luna.

7.03 PM. — Los astronautas comienzan un descanso de cuatro horas.

11.03 PM. — Concluye el descanso y los astronautas toman un refrigerio.

Luz 21 de Julio

12.18 AM. — Armstrong y Aldrin empiezan a colocarse en las espaldas las mochilas que les permitirán sobrevivir fuera del módulo.

1.15 AM. — Comienza la inspección final de los instrumentos de comunicaciones y del resto del equipo, antes de salir del vehículo.

2.12 AM. — Armstrong empieza a moverse dentro del módulo.

2.17 AM. — Armstrong tira de cuerda que abre un panel frente a la cámara de televisión y luego baja al escalón de salida del vehículo.

2.21 AM. — Armstrong coloca su pie izquierdo sobre la superficie lunar, experimentando el tipo de terreno de la superficie; luego baja del escalón y se coloca en la superficie.

2.27 AM. — Armstrong comienza a recoger pequeña muestra (unos 90 miligramos) de materia lunar, para el caso en que la misión tenga que terminar antes de que se pueda toñar más muestras de rocas. Armstrong guarda la muestra en un bolsillo en la pierna izquierda del uniforme espacial.

2.44 AM. — Aldrin se une a Armstrong en la superficie.

2.52 AM. — Aldrin prepara un experimento para captar partículas de la cornete del viento solar. El material de captación parece una cortina de ventana hecha con una delgada hoja de aluminio.

2.53 AM. — Armstrong y Aldrin colocan la cámara de televisión en un trípode a unos nueve metros del módulo, de manera que pueda inspeccionar el resto de la superficie a ser explorada.

2.56 AM. — Armstrong comienza a recoger unos 23 kilos de terreno, fragmentos de rocas y piedras sueltas. Este es el primero de dos paquetes de muestras lunares a ser recogidos.

3.13 AM. — Armstrong cierra y sella la primera caja de muestras. Entonces ambos astronautas comienzan la primera inspección detallada del módulo, caminando alrededor del mismo.

El Salvador Atacó Anoche a Honduras

TEGUCIGALPA Julio 14 (UPI).— Aviones Mustang P-51 de la Fuerza Aérea salvadoreña, atacaron anoche el aeropuerto internacional de Toncotin de esta capital y cuatro ciudades hondureñas más, todas cabeceras de departamentos que no tienen valor militar alguno. También se informó que fue invadido el territorio hondureño en el puesto fronterizo de Amatillo. Hay apagón total en Tegucigalpa y se pueden escuchar los estallidos de las bombas.

El ejército de Honduras reaccionó inmediatamente, ordenando el despegue de aviones de combate para detener la invasión, mientras que otros vuelan hacia San Ilopango, para atacar las instalaciones del aeropuerto internacional de la fuerza aérea de El Salvador en ese punto. El ataque a Tegucigalpa se inició a las 6.30 P. M. Los últimos informes señalan que se combate encarnadamente en Amatillo hasta muy entrada la noche y que hay centenares de bajas por parte de ambos bandos.

WASHINGTON, 15 (UPI).— Para la mayoría de los estadounidenses no hay la menor duda de que la Apolo-11 conducirá a los astronautas a la superficie de la Luna.

Lo que tendré a olvidar, desde el Presidente hasta el observador más interesado, es que la misión podría sufrir demoras, verse interrumpida o no tener lugar, si los hombres más próximos a la aventura lo comprenden así. El presidente Michael Collins recientemente sugirió que lo que calificó de "locura" en torno a la Apolo-11 no debería tener lugar ahora sino una vez que se haya completado la misión.

El doctor Thomas Paine, titular de la Dirección Nacional de Aeronáutica y del Espacio (NASA), señaló el 26 de mayo, después del lanzamiento de la Apolo-10, que Estados Unidos estaba en condiciones de ir a la luna y tras confirmarla la fecha del 20 de julio para el descenso, dijo: "no tenemos un falso orgullo sobre esta fecha. No vacilaremos en admitir que la misión si consideramos que no estamos absolutamente preparados".

La precisión con que se cumplen los preparativos y la capacidad de los astronautas Neil A. Armstrong, Edwin E. Aldrin y Collins inspiran confianza, pero máquinas y hombres no han sido sometidos a pruebas tan difíciles como la que se aproxima.

El que aparece en tan extraña postura es Neil Armstrong, el hombre que se acordó con el programador, será el primero que sentará sus pies en la luna, el 20 de julio. Aquí se le ve probando la flotabilidad en un entrenamiento previo al vuelo orbital el 8 de 1969.

GUIA CULTURAL



Zayde Inaugura hoy Exposición de Oleos

ZAYDE vino del norte. Más precisamente, de Antofagasta. Allí, con la seca visión de los cerros y el encanto tranquilo del mar, fue formando su personalidad del hombre dispuesto a enfrentar un destino de distancias y, también, de soledad. Cuando vino a Santiago no traía otros bienes que un lápiz, unos pinceles y unos cuantos pomos de color. Había que abrir una brecha en la vida. Endejar hacia rumbos que se aviniesen con sus inquietudes. Se hizo dibujante de diarios, que es una manera de enrolarse a una cotidiana sobresalto.

Fuco a poco, su nombre de entronque típicamente cñollo. Cayetano Gutiérrez, fue perdiéndose, diluyéndose para dar paso a un pseudónimo pequeño como es el físicamente, pero sonoro como la sangre que le bulle, extraño como es a veces su temperamento, agresivo y violento. ¡Zayde!

Durante muchos años, sus ilustraciones adornaron las páginas de "La Nación". Eran brochazos firmes con reciedumbre de permanente búsqueda. Y, amontonando días que son trabajo de contrastes ilustrando cuentos y crónicas, trazando rostros de políticos, fue ganando un prestigio que, lejos de envaneerlo, lo ubicó medio a medio de una conciencia modesta.

Entre sus amigos, que ya se le han ido, estuvieron Joaquín Bello, Ricardo Latcham, Ramón Cortés, Guillermo Eduardo Felii y muchos otros.

Querían a Zayde, porque, siendo dibujante, no se andaba con medias tintas. Sus franquezas aún resuenan entre los viejos muros de este diario.

Jubiló. Pero él no quería irse. Y entonces empezó a cumplir un viejo sueño: pintar. Y ha pintado con tremenda, con desesperada vehemencia. Ahí están sus cuadros. Hoy, a las 17 horas, en la sala del Círculo de Periodista, Amunátegui 31, mostrará los que corresponden a una producción que él llama nueva. Lo que hizo a ntes, y que también mostró, por ahí está. No le interesan. Quiere que se le vea distinto, superado, con otras perspectivas.

CONJUNTO DE PERCUSION

El conjunto de Percusión "Rhythmus" ofrecerá esta tarde, a las 19.15 horas, en un concierto en que interpretará "Toccata", de Chávez; Sexteto, de Rifo y Sonata para dos pianos y percusión, de Bartok.

CONJUNTO DE BRONCES

El Conjunto de Bronces "Giovanni Gabrieli", dirigido por Luis Gastón Soublette, presentará hoy, a las 19 horas, en el Salón de Honor de la Universidad Católica, un programa de música veneciana del renacimiento, con la participación de Silvia Soublette y el laudista Oscar Ohlsen.

CONCIERTO DE ARPA

Hoy, a las 19 horas, en la Sala de la Reforma, Compañía 1264, ofrecerán un concierto los alumnos de arpa de la profesora Clara Pasini.

LITERATURA SOVIETICA ACTUAL

Sobre "Las Principales Corrientes de la Literatura Soviética Actual", disertará esta tarde, a las 19 horas, en la Biblioteca Nacional, Serafina Ozé.

HOMENAJE A COLOMBIA

En conmemoración del centenario de la muerte de Isidora Zegers, gran figura cultural en Chile durante el siglo XIX, ayer, a las 19 horas, en la Biblioteca Nacional, se realizó un acto de homenaje, en que participaron Jorge Urrutia Blondel, con una conferencia alusiva, y Gilda Bottari y Elvira Savi, interpretando en voz y en piano, respectivamente, piezas de Isidora Zegers.

AFICHE POLACO CONTEMPORANEO

El próximo jueves, a las 19 horas, en el Museo de Arte Contemporáneo, de la Quinta Normal, se inaugurará una Exposición titulada "El Afiche Polaco Contemporáneo".

EXPOSICIONES DE LA SEMANA

LA SILLA EN EL DISEÑO ACTUAL, en la Sala Universitaria, Alameda 1050. Permanecerá abierta hasta el 31 de Julio.

LOS MUÑECOS DE KORA, en la casa de la Luna Azul, Villavicencio 349.

OLEOS DE ENRIQUE BARBERIS, en la Sala 666, Teatinos 666. Estará abierta hasta el 19 de julio.

SIETE PINTORES JOVENES (Gregorio Trincado, Eduardo Garreaud, María de la LUZ Torres, Alfredo Cafete, Raúl Sotomayor, Wenceslao Bravo y José Samith), en el Instituto Chileno-Alemán de Cultura, de 16 a 20 horas, hasta el jueves 17.



PROCEDENTE de EE.UU., via LAN-Chile, llegó a Santiago el Embajador nuestro ante la OEA, el escritor Alejandro Magnet. En el grabado, el diplomático acompañado del profesor Paul Rokstein.



RAFAEL DELGADO, al centro, en su gira de dos años por esta parte del hemisferio, busca la exacta dimensión de la Isla de Pascua. En el grabado, con Sonia Delgado y Luis Lazzaro, quien ilustrará el libro a editar en París.

Rafael Delgado Busca la Exacta Visión de Pascua

Editará una obra en París, ilustrada por pintor chileno Luis Lazzaro

LA ISLA DE PASCUA ejerce especial atractivo sobre Rafael Delgado, escritor identificado con América Latina, su folklore y sus ricas vetas arqueológicas, pero con su laboratorio de trabajo en París, donde muchos chilenos supieron de su cordialidad y hospitalidad.

Tomando como punto de partida y como meta a Caracas, Rafael Delgado realiza un exhaustivo viaje de dos años por ocho países de la región. Sus impresiones van directamente a "Piners", quien las distribuye a través de una cadena de revistas y diarios. "Bohemia" lo tuvo entre sus colaboradores y ha figurado como redactor y corresponsal en Europa de "El Universal", de la capital venezolana.

El vehículo en el cual cubre su gira de dos años, parece también un laboratorio ambulante: grabadoras, cámaras filmadoras, fotografías, máquinas de escribir, lámparas, libros, rumbos de papel original, calcos, fotografías, planos y cartas de navegación, además de los objetos reunidos durante su viaje. Su esposa, Sonia Delgado, que es su brillante colaboradora, tiene poco espacio, pero participa gustosa del arsenal periodístico que lleva el "jeep".

Ya ha recorrido Venezuela, Colombia, Ecuador, Perú y Bolivia, y después de Chile, en su itinerario figuran Argentina, Paraguay, Uruguay y Brasil. Ha tratado de destinar a cada país unos tres meses para un mejor conocimiento de las cosas que desea saber o para hurgar mejor en la vida de los pueblos que visita.

"Los periodistas no hacemos noticia", responde cuando LA NACION lo llama para entrevistarlo. El reportero ha visto rodar por las calles su vehículo y busca algún original trotamundos con locomoción

propia, ya que los que viajan "a dedo" ya casi no constituyen noticia, salvo que asalten un banco o lleven marihuana de contrabando. Hacemos guardia junto al "jeep", el que nos revela su nombre: Rafael Delgado. Recordamos que tiempo atrás, cuando el pintor chileno Luis Lazzaro expuso sus cuadros en París, Delgado escribió sobre esta muestra y sobre Chile. Nuestro diario reprodujo su comentario: "Lazzaro ha expuesto en París en la Galena Royale. Toda la luz de Chile se derrama por las paredes". Así que buscamos al artista chileno, con quien Rafael y Sonia Delgado aparecieron una de estas mañanas por LA NACION.

No quiere entrevistas, sólo conversar, cambiar impresiones, conocer a este país donde se están produciendo tantos cambios: Reforma Educativa, Reforma Agraria, Nacionalización del Cobre, pero no quiere influir, sino orientarlo donde puede obtener las dos versiones o más sobre cada uno de estos temas... pero este trabajo, sencillamente, está de más, ya que Rafael Delgado es un hombre foguado en estas lides.

Nos cuenta algunas impresiones de lo que ha sido hasta el momento su viaje. Del estudio de nuestras viejas culturas, que desde San Agustín (Colombia) hasta las riberas del Maule es un continuo subir y bajar, un auténtico zig zag que ha dejado una maravillosa traza a través del mazo andino.

Ahora expresa cuando el hombre está en el umbral de la Luna, toma mayor dimensión la obra de estas viejas culturas nuestras que se remontan a las alturas. Frente a Machu Picchu uno se siente pequeño ("Es aplastante", acota Sonia Delgado).



BECAARIOS DE "ICEA" A MEXICO. Sessenta nuevos universitarios han headed la Internacional para participar en diversos cursos (julio-agosto) de perfeccionamiento, en Ciudad México. En el grabado, Eugenia Cuadrado, Rebeca Cristi, Luisa Vásquez y Eduardo Illanes, becarias, rodeados por Mario Muñoz Guirricabeytia y Edmundo Villarreal, ejecutivos de Icea.

Regresó a la URSS Embajador O. Pinochet

En la tarde de ayer viajó de regreso a Moscú, el Embajador de Chile en la URSS, Oscar Pinochet.

El diplomático en la mañana se entrevistó con el grupo económico de la Cancillería, para conversar sobre los tratados entre los dos países y otros asuntos de mucho interés. Poco después del mediodía almorzó con el Embajador de la Unión Soviética en Santiago, para luego dirigirse al aeropuerto a tomar el avión que lo conduciría a Moscú.



En Alza la Cotización del Cobre

En 0,11 centavos de dólar la libra, subió el precio del cobre en la Bolsa de Metales de Londres. Al contado se cotizó a 64,18, mientras que a futuro la cotización fue de 62,36 centavos de dólar. El promedio en lo que va corrido del mes fue de 64,81 centavos de dólar y el promedio a futuro quedó en 63,38 centavos dólar.

Posteriormente nos cuenta que a su regreso a París, además de los diez o doce artículos mensuales que está mandando a Caracas y a otras ciudades, espera escribir un libro de viajes. Pero son las islas lo que más lo atrae. Tiene en su retina la visión de las Islas Galápagos, pero es Rapa-Nui la que ejerce especial atracción sobre el viajero. Su literatura, sus apuntes, los antecedentes ya reunidos sobre Pascua son envidiables.

"Pascua —nos dice— merece un libro, una obra especial a todo lujo y color, ilustrada por un pintor maravilloso como el de Luis Lazzaro.

Tanto Rafael y Sonia Delgado como Luis Lazzaro están entusiasmados con la iniciativa y esperan viajar pronto a la lejana posesión chilena en el Pacífico.

Los primeros con sus cámaras y sus grabadoras, y el otro, con sus pinceles para captar en toda su intensidad el fulgurante atractivo de la Isla.

La obra ya tiene editor. Sólo falta ser vivida junto a los Mohais, para después dar vuelta por Europa como la mejor invitación turística —prosa e ilustraciones— que muestre su belleza tradicional.

Consejo de Defensa del Niño, Baluarte de Madre e Hijo

Cumplió recientemente 35 años de existencia.

FINALIZARON LAS actividades aniversarias del Consejo de Defensa del Niño, que recientemente cumplió 35 años de vida al servicio de la infancia desvalida.

El Consejo de Defensa del Niño, es en el país la institución mayoritaria en materia de atención a los menores en situación irregular. Nació en 1932 con el nombre de Sociedad Protectora del Hogar. En 1934 al concederle la personalidad jurídica modificó su denominación por la de Fundación privada de beneficencia Consejo de Defensa del Niño. Su nacimiento representó el paso más trascendente y decisivo que se daba en el país, para afrontar el pavoroso problema del niño en sus múltiples aspectos, de salud, alimentación, indigencia, mortalidad.

La primera preocupación del Consejo fue la planificación de la lucha que se le libraría para proteger al niño abandonado, arrancándolo del peligro de la delincuencia.

Para hacer frente al pavoroso problema de los menores que se iniciaban en la vagancia fue necesario crear el Hogar Lord Cochrane. Más tarde la investigación social reveló que los niños provenían de hogares irregulares en el aspecto socio-económico.

Para evitar que los hermanos pequeños siguieran la senda de sus mayores —la delincuencia fue necesario crear Centros de Defensa en todos los barrios pobres de la capital. Paralelamente se fundó el Internado Baquedano, en el local del antiguo regimiento Cazadores que ocupaba la Dirección de Cesantía que hoy sirve de sede al Liceo N° 5 de Niñas.

La herramienta legal que posee esta institución ha permitido en el curso del año pasado, atender

"Cruzada Nacional" Para Levantar a Bellas Artes

LA PRIMERA REACCION de alumnos y profesores, que acudieron impotentes a ver cómo las llamas hacían estragos en la Escuela de Bellas Artes, fue de angustia y pena; algunos lloraron. En seguida, la decisión de seguir adelante en sus clases, en talleres particulares ofrecidos al efecto por algunos profesores. Y finalmente, la determinación de convertir en "Cruzada Nacional" comenzando por su propio esfuerzo, la reconstrucción de la hermosa y antigua Escuela.

Pedro Miras, Decano de la Facultad de Bellas Artes, y José Balmes, Director de la Escuela, ofrecieron conferencia de prensa la noche del jueves, 12 horas después de extinguidas las llamas, para ofrecer un primer balance del siniestro y plantear la "tarea nacional" de la reconstrucción.

Los daños en el edificio, ascienden a alrededor de 3 millones de escudos. No se pudo evaluar la pérdida de muebles y enseres. Y mucho menos se pudo evaluar la pérdida artística y literaria, que es tal vez la más lamentable, porque ni con dinero se puede recuperar. Se perdió el 75 por ciento de la biblioteca, una de las más valiosas de América Latina, que contenía alrededor de 15 mil volúmenes. Se quemó la obra de toda su vida del pintor y profesor Ramón Vergara Grez; se perdió además la valiosísima biblioteca particular de arte, del escultor Julio Antonio Vásquez, además de gran parte de sus obras; parecidas pérdidas sufrieron Matilde Pérez, Lily Garafulic y otros artistas. Los alumnos también perdieron la mayor parte de sus trabajos.

Lily Garafulic, el maestro muralista Gregorio de la Fuente y otros profesores, en cuanto supieron la magnitud del siniestro, ofrecieron de



EL NIÑO IRREGULAR encuentra refugio idóneo en los hogares del Consejo de Defensa del Niño. El año pasado la atención benefició a 20.176 menores y a 248 madres.

funcionan 16 hogares, siete de los cuales están destinados exclusivamente a niñas. Dentro del régimen de asistencia cerrada (internados) funcionan en la capital los hogares para adolescentes destinados a jóvenes y niñas, que cumplen estudios humanísticos o universitarios. Existen también la Casa Central de Observación y la Casa de la Madre. Completan la asistencia ocho Centros de Defensa y un Jardín Infantil y una Guardería, el Servicio de Colocación Familiar que presta atención a través de hogares sustitutos y el Servicio de Ayuda Intrafamiliar. En provincias funcionan Centros de Defensa en Antofagasta, Coquimbo, Los Angeles, Concepción, Lota, Valdivia, Puerto Montt y Castro.

8.760 causas, incluidas las pendientes en 1967, que favorecieron a 19.010 menores de ambos sexos. Las pensiones alimenticias mensuales obtenidas durante 1968 alcanzaron a E° 384.541,36 que favorecieron a 5.312 menores.

Cabe destacar que el Servicio de Asistencia Judicial del Consejo de Defensa del Niño atiende el 68 por ciento del total de las causas ingresadas por los juzgadores de menores. Tanto las escrituras públicas como la representación y defensa ante los tribunales de justicia son enteramente gratuitas. Los juicios en su tramitación gozan de privilegio de pobreza.

MENORES ATENDIDOS

Los ingresos de menores a los diferentes servicios del Consejo de Defensa del Niño son en su mayoría por enfermedad o abandono de parte de sus progenitores, ausencia de la madre del hogar por razones de trabajo, problemas de carácter económico, moral, de personalidad, etc. Hasta ahora las causas más importantes las constituyen lo económico, que en el año 1968 alcanzó a un 36 por ciento y el trabajo de la madre fuera del hogar llegó a un 17,40 por ciento.

El número de menores asistidos el año pasado alcanzó a 29.176 y a 248 madres. En el mismo año se distribuyeron 3 millones 867 mil 658 raciones alimenticias a los menores en Santiago y provincias y 29.500 prendas de vestir.

Desde su fundación el Consejo ha atendido hasta el 31 de Diciembre pasado 226.216 niños y 17.585 madres. En 1968 fue ron asistidos 29.570 menores de ambos sexos.

Para cumplir su misión, el Consejo de Defensa del Niño cuenta con la Ciudad del Niño "Presidente Ríos", en la que

inmediato sus talleres particulares para seguir impartiendo clases a sus alumnos.

Frente a este gesto, el Decano Pedro Miras señaló: —Es un ofrecimiento que nosotros valoramos en todo su significado. Pero es decisión de toda la Facultad, el abordar soluciones de orden general. La Facultad dispone de otros locales donde podrá reanudar sus clases a la brevedad posible; también está el generoso ofrecimiento de locales de otras Facultades.

Expresó el Decano, que en la Facultad existe un criterio unánime para superar la difícil situación. Todos los estamentos: docentes, estudiantes y personal de servicios, están de acuerdo para trabajar todos unidos para lograr la pronta reconstrucción de Bellas Artes.

El edificio es, por disposiciones legales, Un Monumento Nacional. Y se espera, en tal condición, que el siniestro sea declarado "calamidad pública", para el objeto de disponer de fondos del 2 por ciento constitucional. El Rector de la Universidad, Ruy Barboza y el Ministro de Educación, Máximo Pacheco, enterados del siniestro, expresaron su pesar y su disposición a la máxima colaboración de sus respectivos organismos. Plantó también el Decano, la posibilidad de que se obtenga la cooperación de organismos internacionales, en favor de la Escuela de Bellas Artes.

El ánimo de trabajo que hay entre profesores y alumnos es tal que, una exposición de "70 Dibujantes" (alumnos y profesores) que iba a inaugurarse el martes próximo, en el local de la Escuela, no será cancelada, sino que postergada por sólo unos días, y se hará "aunque sea al aire libre, sino disponemos de local".

Decano de Bellas Artes

Pedro Miras, Decano de la Facultad de Bellas Artes, se comprometió a emprender una "cruzada nacional" para levantar a la escuela.

A Perú van hoy Cadetes Ibéricos Aéreos

A VINA DEL MAR, ayer los integrantes de la selección de la Academia del Aire de España se embarcaron por la tarde a Santiago para asistir a una recepción que ofrecerá en la Embajada Española.

Los nuevos oficiales y seis cadetes de la General del Aire de Chile abandonarán hoy su país, para ir a un puerto de Pudahuel, a Lima.

Computación Electrónica de la Administración Fiscal

EL GERENTE GENERAL EMCO, Efraín Friedmann, en una charla a ejecutivos de la Contraloría General de la República, sobre los sistemas de computación que se aplicarán a la Administración de Rentas y Centro de Estudios Económicos.

El propósito de esta es el de familiarizar a los gerentes del organismo con los más modernos conceptos sobre administración de la información pública, a la luz de los notables logros tecnológicos que serán aplicados en el Contraloría.

Se Constituye Interventoría Para los Conflictos

EL DEPARTAMENTO de Interventoría de Conflictos del Ministerio de Trabajo, se constituyó el día 11 de julio en ese servicio el sueldo mensual laboral.

Fueron presentados los autos de petición de sueldos de 6.780 pesos, 3.001 empleados, que en el lapso hubo un total de 1.500 horas de trabajo. Los autos legales que corresponden a las actividades de los obreros y 570 empleados.

REANUDACION DE NEGOCIACIONES

EN LA MAÑANA de hoy se reanuda la negociación de los conflictos laborales en la industria Sideral y Láctea de Chile. Pedro Araya y María Sidelén y Leticia Núñez, con el fin de llegar a un acuerdo con los trabajadores huelga y normalizar las actividades en ambas empresas.

Conflicto de Chuqui en Vías de Solución

APROXIMADAMENTE entre hoy o mañana será firmada el acta de advenimiento que pone fin al conflicto legal de los trabajadores de Chuquicamata, aceptada y aprobada por los trabajadores de ese centro cupero.

TEXILOS ESCOLARES

Siempre en el marco de la campaña de apoyo a la industria textil, se entregaron a los alumnos de las escuelas de la zona de la Comuna de Providencia, un total de 1.500 prendas de vestir.

Sostiene catedrático: "Con el Cepillo se Puede Salvar el 90% de los Dientes"

Los dientes, elemento fundamental para el buen comer del chileno, son fáciles de perderlos en un noventa por ciento. No se trata que a nivel estudiantil, en los micros o en los bares —y aún en la "pega"— andemos a bofetadas unos contra otros, dejándonos sin estas piezas esenciales, dándole trabajo a los odontólogos y mecánicos dentales, sino su pérdida obedece a las caries y parodontopatias, nombre difícil para la "piorrea". El cepillo, usado con intensidad y frecuencia es el remedio más adecuado para salvarlos.

mación de las encías) y el resto está atacado por lesiones más profundas. O sea que prácticamente no se escapa nadie.

Los norteamericanos —dijo el profesor Alvarez— han calculado que en una población de 110 millones de adultos, 26 millones habrían perdido la totalidad de su dentadura y un 75 por ciento estarían afectados por la gengivitis.

Existen varios factores causantes de la gengivitis y parodontitis, pero la mala higiene oral los encabeza. Hay una estrecha relación entre la placa bacteriana, los depósitos de tártaro o sarro, restos alimenticios y la prevalencia y severidad de la gengivitis o parodontitis.

Las bacterias contribuyen desde luego —añade— en gran parte a la incidencia y progreso de las parodontopatias a través de sus toxinas. La placa bacteriana es importante, primero, porque es acumulación de bacterias en constante multiplicación sobre mucina y además procede a la formación del tártaro.

La parodontitis tiene el mismo origen que la gengivitis, con la diferencia, una vez que la inflamación de las encías alcanza los tejidos de inserción, o sea el hueso alveolar y los ligamentos que unen el diente al alveolo. Esto puede verse agravado por otro

factor de gran importancia, el trauma oclusal (fuerza excesiva que se ejerce sobre el diente), que apresura la caída de la pieza dentana.

"Lo absurdo de las cifras —explica el facultativo— es que la parodontopatias o piorreas —causal de la caída de los dientes— se puede prevenir, ya que son factores locales, corregibles, tratables y controlables, al ser provocada ella por las bacterias.

La irritación y deformación de las encías indica es una enfermedad mucho más previsible que las caries y su tratamiento es más fácil y simple. Pero a juzgar por la gran incidencia de la parodontopatias, estos métodos casi no se utilizan, seguramente por falta de conocimiento de la población.

Para combatir la gengivitis y la parodontopatias, basta la limpieza. Este es el único sistema que garantiza la eliminación de la placa bacteriana que es el punto de partida de la inflamación de la encía y de los depósitos que se van acumulando en el diente, conocido vulgarmente como sarro o tártaro. Se le reconoce por su color amarillo o café, según sea el caso.

La gengivitis precede a la parodontopatias que produce la pérdida de los dientes. De ahí la urgencia de eliminar la gengivitis tan pronto como aparece. La incidencia más alta se presenta en las papilas interdentarias.

Expresa que un buen cepillado retarda la aparición de la gengivitis, reduce su incidencia, elimina la placa bacteriana y la acumulación de sarro. La negligencia es una de las causas de la parodontopatias.

Uno de los especialistas más interesados en el destino de los dientes de los chilenos es el profesor Angel Alvarez, Director de la Cátedra de Parodontología de la Facultad de Odontología de la Universidad de Chile.

Según este catedrático, ni los accidentes ni las bofetadas, sino las caries y la parodontopatias son las enfermedades que están afectando a gran parte de la población chilena. En la adulta la causa principal de la caída de los dientes se debe a la destrucción de los tejidos que los sostienen. La enfermedad alcanza un valor significativo después de los treinta y cinco años.

Por lo general la parodontopatias se inicia en la adolescencia. Cuatro de cada cinco adolescentes padecen de gengivitis (infla-



GIRA DE ESTUDIOS.— Se dirigió a Montevideo y Rio de Janeiro, via VARIG, un grupo de alumnos del Colegio Kent School, que realiza una gira de estudios. En Pudahuel fueron despedidos alegremente por sus familiares.



VIAJE DE ESTUDIO.— Las alumnas del quinto año B del Liceo N° 1 de Niñas, de esta capital, se dirigieron a Argentina, Paraguay y Uruguay en gira de estudios, a cargo de la profesora jefe, María Iglesias, y de algunos apoderados. En la foto, el grupo antes de subir al jet LAN CHILE.

Patricio Rojas Llega hoy Para Jurar su Cargo

PARA EL MEDIODÍA de hoy, está anunciada la llegada a Santiago de Patricio Rojas, ex-Subsecretario de Educación, quien ha sido designado por el Presidente Frei como Ministro del Interior.

Rojas llegará procedente de Nueva York, y de acuerdo a lo informado por el Subsecretario del Interior, Juan Achurra, es posible que esta tarde jure su cargo.

Patricio Rojas reemplazará como Ministro del Interior, a Edmundo Pérez Zujovic, quien renunció a la Secretaría de

Estado para atender sus negocios, debido a la muerte de su socio.

Charla Sobre Literatura en La URSS

HOY A LAS 18 hrs en el Salón Auditorio de la Biblioteca Nacional, la Profesora Serafima Ozé de la Universidad Lomónosov de Moscú disertará sobre "Las principales corrientes en la literatura soviética contemporánea".

La conferencia cuenta con el auspicio de la Embajada de la URSS en Chile, Biblioteca Nacional e Instituto Chileno-Soviético de Cultura de Santiago.

La entrada es libre y se invita a todas las personas que deseen concurrir.



MOVILIZACIÓN de todos los sectores nacionales para secundar una campaña destinada a darle a la Facultad de Bellas Artes un nuevo edificio, propone el Rector Ruy Barbosa. El actual sería dejado exclusivamente al Museo de Bellas Artes.

2.000.000 Totalizan las Pérdidas en Bellas Artes

UNOS MILLONES de esculturas, pinturas y muebles que se encuentran en el edificio de la Facultad de Bellas Artes. La pérdida de este, tendría un costo superior, pero de todas formas no quedaría accesible al funcionamiento de sus salas y centros de estudios.

En la actualidad —manifestó el Rector Barbosa— la Facultad funciona en cinco lugares diferentes entre Macul y Cerrillos, con una distancia aproximada de 20 kilómetros. Esto hace que sea un conjunto inorgánico de trabajo, lo que ha impedido hasta ahora el buen desenvolvimiento de las labores de dicha Facultad.

"Aunque la destrucción de la Escuela de Bellas Artes, es de proporciones, tanto materiales como sentimentales, por ella han pasado los más grandes artistas nacionales de estos últimos ochenta años— debe pensarse ahora, más que llorar sobre sus restos, más en la construcción de una nueva Facultad que sea funcional y ofrezca las comodidades requeridas por estudiantes y profesores", señaló Barbosa.

El Ministro de Educación, Máximo Pacheco, fue uno de los primeros en concurrir al sitio del siniestro. Junto al Rector Barbosa, recorrió los escombros y se impuso tanto de los daños como del trabajo de rescate, que aún ha continuado, especialmente de las obras de su biblioteca.

En esta oportunidad —dijo el Rector— le expresó al Ministro de Educación, que dadas las circunstancias y necesidades naturales de expansión del Museo de Bellas Artes y la urgencia de dotar a la Facultad de Bellas Artes de un local adecuado para un mejor desarrollo de la enseñanza y ejercicio de las Artes Plásticas, era conveniente que todo el edificio del Parque Forestal se dejara para Museo, adecuándolo para esos fines y concediendo a la Universidad de Chile, los recursos indispensables para la construcción de un nuevo establecimiento para esa Facultad.

Manifestó el Rector que "la Universidad de Chile deberá programar una edificación inmediata, que reúna las condiciones de funcionalidad y comodidad que el desarrollo y enseñanza de las Artes requieren, para la cual naturalmente tendremos que contar como en otras oportunidades con el apoyo del Gobierno".

Agregó que dada la magnitud y la importancia del siniestro sería posible movilizar a todos los sectores, culturales y sociales del país, en la seguridad de que la ciudadanía podría responder en forma generosa, tal como ha sucedido en otras emergencias, sin perjuicio de que por la vía legislativa y la que sea más expedita, se otorguen los recursos para esta obra que, por cierto, nadie querrá postergar.

Destacó el Rector Barbosa que el Ministro de Educación, Máximo Pacheco, le había ofrecido su más amplia colaboración y apoyo para dar pronta y definitiva solución a este problema. La Escuela de Bellas Artes funcionará por dos o tres meses en otros locales universitarios para impedir que sea suspendido el año académico.



Integración del Hombre a su Comunidad Busca la Facultad de Medicina

El programa de incorporación de un programa de Autoconstrucción de la Facultad de Medicina, solicitó al Ministro Andrés Donoso, los dirigentes del movimiento "La Bandera", comuna La Granja, los que a su vez se comprometieron a servir a los pobladores a través del sistema de salud.

En el grabado, Humberto Canedo Rojas, dirigente del movimiento "La Bandera", habla a nombre de los pobladores. Escucha el Ministro de Salud, Andrés Donoso, en compañía del Intendente de Santiago, Jorge Kinderman y el Director de la Facultad de Medicina, Agustín Krögh.

El programa persigue integrar al hombre los antecedenentes humanísticos, científicos y técnicos de la profesión médica a la comunidad. La integración responde a los cambios introducidos la Reforma de la Universidad de Chile y que se han introducido en la Facultad de Medicina.

Para el período julio-septiembre se analizará el tema "El Cambio Social" visto desde sus diferentes aspectos. Cada miércoles a las 16.30 horas, en la Sede del Departamento de Salud Pública y Medicina Social de la Universidad de Chile, se abordarán los temas de mayor interés.

A estas reuniones semanales podrán asistir, e intervenir en los debates, los estudiosos de

- PEDIDOS: FONO 384041
EMERGENCIA: FONO 35152
- OFICINAS**
Deposito Las Condes —Fernández Concha 105. Fono: 489 - 257.
Oficina Las Condes Avda. Las Condes 6764. Fono: 482703.
Oficina La Cisterna — Gran Avenida 8039. Fono: 582557.
Oficina Avda. Matta — Avda. Matta 1158. Fono: 569208.
Oficina Recoleta — Recoleta 2087. Fono: 373366.
Oficina San Joaquín — Gran Avenida 2699. Fono: 369721.
Oficina Puente Alto — Balmaceda 279. Fono: 560 - 405.

- Santiago**
Recoleta/Dominica Vivaceta/Relino
Exposición/Bianco Encalada, Recoleta 3094
Avda. Santa María 0478 Matucana 30
Avda. Bdo. O'Higgins 418
San Diego 1409/Victoria Vivaceta/Allamirano
Independencia 369
Mercado Presidente Ríos Santa Elena 1670
Cura Gómez 2895

- Providencia**
Eliodoro Yáñez 1960
Pedro de Valdivia/Muzard

- Las Condes**
Apoquindo/Gustavo V Costanera/Vitacura
Avda. Apoquindo 4815
Apoquindo 6314
Apoquindo 3497
Hernando de Magallanes 963

- Ruñoa**
Irrarrázaval/Villagra José Pedro Alessandri 4003
Irrarrázaval 1593
Irrarrázaval 4123
José Pedro Alessandri 2841
R. de Araya 2484
Madreselvas 4463

- La Reina**
Bilbao/A. Vespucio Simón González 7358
Avda. Ossa 13

- Conchalí**
Independencia 3060
Independencia 4905
Avda. Valdivieso 0648
Guanaco/Pasaje 39
Avda. La Corona 1706
Ventura Laureda 2024
Independencia 3408
Avda. Cardenal Caro 1320
Carlos Aguirre Luco 1120
El Salto 2813

- Renca**
Panamericana Norte-Dgo. Santa María Dgo. Santa María 3789
Panamericana 1597

- Barrancas**
Luis Vicentini 1848
Las Torres 1429
San Francisco 8740
Catedral 5305
Los Copihues 6. 3
Las Lilas 968
José J. Pérez 6063
Jardín Lo Prado

- Quinta Normal**
Mapocho 4168

GAS ABASTIBLE DONDE UD. LO NECESITE.



- Víctor Hugo 2420
Matucana 716
Balmaceda 405
San Pablo 4364
- San Miguel**
San Joaquín/Sierra Bella
Vienna Mackenna/San Joaquín
Gran Avenida 4613
Chiloe 5667
Santa Rosa 3699
Pirámide 451
Avda. La Feria 5150
Lo Ovalle 505
- La Cisterna**
Antonio Varas 717
Gran Avenida 6201
Gran Avenida 8089
Gran Avenida 9435
- Maipú**
Camino Melipilla 5903
Anártica 4706
Parque Residencial Alameda, Calle 2 No 47
Chacabuco 271
General Velásquez 65
- La Florida**
Vienna Mackenna 5909
- San Bernardo**
Eyzaguirre 0624-B
Gran Avenida, Par. 37
- Curacaví**
O'Higgins 1716
- Colina**
Carretera San Martín s/n.
Panamericana Norte Km. 22
- Farellones**
Posada de Farellones
- Buín**
Balmaceda s/n.
- Peñafiel**
21 de Mayo 1536
Avda. Larrain 2621
- Malloco**
Balmaceda 422
- Padre Hurtado**
Cam. Melipilla 2843
Cam. Melipilla Km. 21
- Talagante**
21 de Mayo 54
Avda. Peñafiel esq. A. Prat
- El Monte**
Libertadores 155
- Melipilla**
Ortúzar 582
Arturo Prat 821
- Isla de Maipo**
Santelices 79

LOS QUE NOS CONOCEN, SABEN QUE

abastible ES GAS Y MUCHO MAS

Luego de conclusiones del Pleno del P.S.: Partido Radical Forza Unión con Socialistas y Comunistas

Como de positivas fueron calificadas las reacciones del Pleno del Partido Socialista efectuadas en el último fin de semana en relación con el Partido Comunista por el secretario General de esta última entidad Orlando Valdovinoso.

satisfactorias por nosotros", expresó Valdovinoso. "Estas conclusiones están contenidas en el informe del Pleno y en el discurso de Aniceto Rodríguez y de ellas se desprende el hecho de que cada día es más posible la Unidad de las fuerzas de izquierda".



DIPUTADO CARLOS MORALES, conductor de las gestiones radicales destinadas a conseguir el acuerdo con comunistas y socialistas.

ahora más que nunca, tratando de provocar el entendimiento con comunistas y socialistas".
Reunión con comunistas
Por otra parte, además de propiciar el entendimiento por todos los medios con los socialistas, La Comisión Política del Partido Radical, encabezada por el jefe de la colectividad Carlos Morales Abarzúa, se reunió en la tarde de ayer con su similar del Partido Comunista, en la sede de este último partido.

Estudiantes de Periodismo Asisten a Foro en la Cámara

El próximo viernes 18 de agosto, a las 16 horas, los estudiantes de Periodismo de la Universidad de Chile, quienes a través del debate y las exposiciones de los parlamentarios podrán conocer, en el terreno mismo, la relación directa que existe entre los periodistas y los representantes de los partidos políticos.

Años de Existencia Cumple Caja de EE. Públicos y Periodistas

Los 44 años de existencia de la Caja de Empleados Públicos celebran hoy la fiesta de su aniversario. La institución, fundada en 1925, con un nutrido programa cultural, que se inicia a las 10 de la mañana se celebrará en el teatro municipal de la ciudad de Valparaíso.

Profesores DC Estudian Base Educacional Programa del 70

La importancia que tenía el Congreso Nacional del Partido Demócrata Cristiano para definir una política educacional en el Programa Presidencial de 1970, destacó ayer Jaime Castillo, presidente del PDC al inaugurar este torneo.

Proximas Ferias y Exposiciones Industriales a Realizarse en Italia

- MESSINA — 3 al 18 de Agosto de 1969
- PORDENONE (Udine) — 31 de Agosto — 14 de Septiembre de 1969
- FIRENZE — 2 al 8 de Septiembre de 1969
- VICENZA — 7 al 14 de Septiembre de 1969
- BOLZANO — 12 al 29 de Septiembre de 1969
- CANTU (Como) — 13 al 28 de Septiembre de 1969
- FORLI — 18 al 22 de Septiembre de 1969
- PARMA — 20 al 28 de Septiembre de 1969
- BUSTO ARSIZIO (Varese) — 20 al 29 de Septiembre de 1969
- BUSTO ARSIZIO (Varese) — 22 de Septiembre al 6 de Octubre de 1969
- PADUA — 25 al 29 de Septiembre de 1969
- BOLGNA — 4 al 12 de Octubre de 1969
- BARI — 4 al 12 de Octubre de 1969
- MILANO — 4 al 12 de Octubre de 1969
- PADUA — 9 al 13 de Octubre de 1969
- VERONA — 9 al 13 de Octubre de 1969
- GENOVA — 18 al 26 de Octubre de 1969
- GENOVA — 18 al 26 de Octubre de 1969
- MILANO — Mayo — Octubre de 1969
- BOLGNA — 12 al 16 de Noviembre de 1969
- GENOVA — 15 al 25 de Noviembre de 1969

El 15 de Agosto Estarán Listos Programa y Candidato del "PDC"



SENADOR IGNACIO PALMA, Presidente de la Comisión de Programa DC que estará elaborado antes del 15 de Agosto

COMISIONES TECNICAS integradas por sociólogos, abogados, economistas y expertos en doctrina y práctica política, siguen intensificando los trabajos destinados a la elaboración del programa y la línea política que el Partido Demócrata Cristiano deberá aprobar en su próxima Junta Nacional a efectuarse el quince de agosto, para designar, además al candidato presidencial de la colectividad.

hombre que la Democracia Cristiana designe para representar en la lucha presidencial de 1970.
Esto mismo fué expresado ya por el Presidente Nacional del PDC, Jaime Castillo Velasco en el reciente Consejo Ampliado, cuando dijo que "el candidato deberá ser designado sobre una base política y programática determinada. Por otra parte, esta candidatura-expresó Castillo-actuará dentro de la línea ideológica del Partido.
En lo que respecta a los trabajos de la Comisión encargada de preparar el programa presidencial, que preside el senador Ignacio Palma, este mismo manifestó que muchos de los informes estaban ya concluidos y que la estructura substancial del programa estaría terminada, efectivamente antes del 15 de Agosto.

El Derecho a Sufragio a no Videntes Trata hoy la Cámara de Diputados

LA CAMARA DE DIPUTADOS en su sesión ordinaria de hoy, que se inicia a las 16 horas, tratará un proyecto de ley que establece normas respecto a las expropiaciones de los predios rústicos que efectúe el Ministerio de la Vivienda a través de sus organismos dependientes.

Mediante este proyecto ley, la solución del problema habitacional alcanzará a un total de mil seiscientas familias.
SUFRAGIO A LOS NO VIDENTES
En el primer lugar de la Tabla de fácil despacho, figura el proyecto de ley que permite el derecho a sufragio a los no videntes.

El proyecto que informara el diputado demócrata cristiano Osvaldo Giannini señalaba para el caso de los electores no videntes que las mesas receptoras de sufragios deberían contar con una tabilla especial, la que colocada sobre el fascículo del voto coincidiera en tamaño.

no videntes obrar libre y reflexivamente, ya que la ceguera no les impide ni física ni mentalmente para emitir sus sufragios. Tales argumentos, contenidos en la fundamentación del proyecto, encontraron amplia acogida en todos los sectores políticos.
La votación del proyecto fue favorable, y si aún no se ha despachado se debe a que la iniciativa fue tratada durante el período extraordinario de sesiones, al que siguió un receso de algunas semanas, antes de entrar en funciones el nuevo Parlamento.

Esta iniciativa, una vez despachada en todos sus trámites reglamentarios y promulgada por el Presidente de la República facultará en forma permanente al Ministerio de la Vivienda para llevar adelante la expropiación de aquellos terrenos que sean aptos para ejecutar planes de remodelación, construcción de viviendas e equipamiento comunitario.

Esta iniciativa que tuvo su origen en una moción que presentara en el Senado, el demócrata cristiano Benjamín Prado, después de cumplir con su primer trámite reglamentario fue remitida al Ejecutivo para su promulgación. El proyecto fue devuelto a su Cámara de origen con algunas modificaciones que le introdujera el Presidente de la República, las que ya fueron estudiadas por el Senado y que hoy deberán ser conocidas por la Cámara Baja, en el transcurso de su sesión de la tarde.

Este proyecto, en relación a la Constitución Política del Estado, expresaba que por muchos años se había estado cometiendo una injusticia con los no videntes, La Carta Fundamental, en su Título Segundo, Artículo Siete dice que son ciudadanos con derecho a sufragio todos los chilenos que hayan cumplido 21 años, que sepan leer y escribir, que estén inscritos en los Registros Electorales.

ENDESA Y ENAP
Continúan en Tabla sin ser tratados dos proyectos de gran importancia. Uno de ellos se refiere a la facultad que tendrá el Presidente de la República para transferir gratuitamente a la Corporación de Fomento de la Producción, las empresas eléctricas y fiscales. Diputado informante del proyecto es el demócrata cristiano Ernesto Iglesias.

El proyecto en su forma primitiva y tal como fue despachado después del informe de la Comisión de Constitución, Legislación y Justicia de la Cámara, comprendía dos disposiciones perfectamente delineadas, destinadas ambas a otorgar igualdad de condiciones ciudadanas a los no videntes.

Una de ellas se refería a una necesaria modificación de la Ley General de Elecciones, y otra relativa a una más justa interpretación y aplicación de la Constitución Política del Estado, en cuanto a los requisitos que deben cumplir los ciudadanos para tener derecho a sufragio.

De estos tres requisitos, sólo uno, el que se refiere a la inscripción en los registros electorales, no podía ser cumplido por los no videntes, ya que nunca se les permitió inscribirse.

El segundo se refiere a la obligación que tendrá la Empresa Nacional del Petróleo de organizar un Departamento distribuidor para vender su producción de gas licuado directamente al público consumidor.
La Comisión de Economía de la Cámara, que preside el diputado comunista Luis Guzmán, no viajó el viernes de la semana pasada a Punta Arenas, para estudiar en el terreno mismo las posibilidades de ENAP para materializar la creación de dicho departamento de distribución.

MINISTERIO DE OBRAS PUBLICAS Y TRANSPORTES
DIRECCION GENERAL DE OBRAS PUBLICAS

DECLARACION PUBLICA DEL INTENDENTE DE ANTOFAGASTA

El Intendente de Antofagasta, don Joaquín Val Izquierdo, dio a conocer a la Dirección General de Obras Públicas la siguiente declaración pública que emitió:

"El Intendente de la Provincia de Antofagasta que suscribe la presente declaración ha considerado conveniente referirse al problema de contaminación arsenical que afecta las actuales aducciones de agua que surten la ciudad de Antofagasta y otros puntos de la Provincia.

"A principios del mes de Junio se programó un viaje a Santiago a fin de conocer las dificultades que pudieran haber existido en los programas resueltos a mediados del año pasado tendientes a terminar definitivamente con la situación aludida. Habiéndose conocido en forma detallada y completa la manera como los referidos programas se desarrollan, se está en condiciones de puntualizar una vez más, y ahora con certezas totales, lo ya expresado reiteradamente en el transcurso de algo más de doce meses:

- 1) Las captaciones de agua contaminadas con arsénico fueron resueltas en 1949 y anteriores.
- 2) La construcción de las cañerías de aducción, que hoy preocupan, se terminó en 1958 para la ciudad de Antofagasta y años anteriores para las demás ciudades afectadas.
- 3) Aún cuando los efectos de la contaminación arsenical no habían sido claramente definidos, desde 1958, se venía solicitando algunas obras complementarias para reducir los porcentajes existentes.
- 4) El problema afloró clinicamente en Junio de 1968 pronunciándose definitivamente la Sociedad Médica de Antofagasta, en Agosto del mismo año.
- 5) Desde ese mismo instante, el Supremo Gobierno procedió a entregar a la población agua proveniente de Sillipi de la Municipalidad de la Salud como "agua potable".
- 6) Simultáneamente se procedió con máxima urgencia, -ya que cualquier sistema tradicional habría retrasado una solución definitiva-, a contratar luego de un estudio responsable la construcción de una planta de filtros con agregados químicos que eliminarán definitivamente todo nido para la población.

Esta Planta adquirida en Alemania significa una inversión total de \$ 19.500.000. Las obras civiles se encuentran en plena construcción, a 15 kms. de la ciudad de Antofagasta y los equipos importados empezarán a llegar al puerto de Antofagasta el 2 de Agosto próximo, en el barco alemán "Tubingen". Puede en consecuencia, estimarse que dentro del presente año quedará totalmente terminada y en funcionamiento.

- 7) Se han adquirido cuatro Plantas Portátiles de Tratamiento en Inglaterra, con las cuales se podrá agua para la bebida y confección de alimentos en las localidades de Pedro de Valdivia, María Elena, Tocopilla y Mejillones, estas plantas entrarán en servicio a partir de Octubre próximo mientras se terminan nuevas aducciones y filtros ya contratados.
- 8) A fin de facilitar aún más la distribución de agua de Sillipi se aumentará el número de estanques de 25 unidades a 80, en el lapso de un mes.
- 9) El tratamiento que se ha venido haciendo en la bocanoma de Toconoco no representa una solución definitiva, como reiteradamente se ha declarado, nunca se dijo que ésta era una solución definitiva sino que solamente una ayuda para disminuir la concentración arsenical, lo que en largos períodos se ha logrado hasta en un porcentaje de 50%. No obstante, el hecho de distribuir a gran costo agua de Sillipi en forma permanente, está demostrando que el Gobierno considera indispensable su consumo por parte de la población atendiendo a lo que los organismos médicos responsables han sugerido."

EL DIRECTOR GENERAL



I. MUNICIPALIDAD DE ÑUÑOA

PLAN DE SEGURIDAD INDUSTRIAL EN COLABORACION CON BOMBEROS DE ÑUÑOA

Se invita a todos los industriales de la comuna a una reunión que se efectuará mañana miércoles 16 a las 19 hrs., en la Casa Municipal de Sesiones, Avda. Irarrázabal 4280, con el fin de iniciar la aplicación de un Plan de Seguridad Industrial en la comuna.

Esta reunión será celebrada con la presencia de las autoridades del Cuerpo de Bomberos de Ñuñoa, que ha ofrecido su concurso a esta obra de beneficio para toda la comunidad.

BALBINA VERA DE SAINTARD
Alcaldesa

Coloree Este "Mono" y Gane Uno de Nuestros 100 Premios



NOMBRE.....
EDAD..... Calle en que vive.....

Estudiado el Mejor Método Analítico Para Determinar Arsénico en el Agua

Conclusiones de la Unidad de Higiene Ambiental de la Facultad de Medicina de la Universidad de Chile

EL PERMANENTE PROBLEMA del alto contenido de arsénico en el agua potable que ha originado numerosas controversias, enfermedades y muertes, especialmente en Antofagasta, motivó a la Unidad de Higiene Ambiental de la Facultad de Medicina de la Universidad de Chile, a realizar un seminario que tuvo por objeto obtener antecedentes que permitiesen recomendar, como el más indicado, a uno de los tres métodos que se utilizan en la actualidad para medir el contenido arsenical.

Hasta el momento, los estudios que se han estado practicando en esa provincia, han requerido la ejecución de numerosos análisis de agua, cuya práctica efectuada por diversas instituciones, ha confirmado que su precisión y exactitud dependen del método analítico empleado. Esto significa que se haya verificado resultados que no guardan la debida concordancia, a pesar de que se ha trabajado con muestras similares.

EL METODO MAS ADECUADO

Después de ocho meses de investigación, los participantes del seminario sobre "Métodos de análisis de Arsénico en agua y muestras biológicas" dieron a conocer,

en una reunión efectuada en el Departamento de Salud Pública y Medicina Social, el informe definitivo que será propuesto como norma oficial a las autoridades competentes.

El informe señala, que en consideración a la experiencia adquirida con los tres métodos de análisis de arsénico en agua-el Dietilditio-carbato de Plata, el Gutzeit y el Azul de Molibdeno- se pronuncia por recomendar el empleo del primero.

Los factores que se tomaron en cuenta para llegar a estas conclusiones, fueron principalmente, precisión y exactitud, abastecimiento y costo de reactivos, tiempo de ejecución, número económico de muestras a ensayar simul-

taneamente y el aparato a usar. Participaron en este seminario organizado por la Universidad de Chile profesionales del Instituto de Investigaciones Tecnológicas, Servicio de Higiene y Salud, Instituto de Investigaciones Genéticas, Laboratorio de Triposporos, Escuela Nacional de Minería, Universidad Católica de Chile y Universidad Técnica del Estado.

HOY DIA MARTES DIA de USAR DOLLY PEN

El SENDE Informe

PORTERO 53 años 3 años experiencia. Se ofrece.	VENDEDOR de primera 50 años experiencia. Se ofrece.
EGRESADO COMERCIO 26 años. 7 meses experiencia. Se ofrece.	AYUDANTE DIRECTOR BRAS 20 años 3 años experiencia. Se ofrece.
JEFE DE PERSONAL DE HOTEL 45 años. 7 años experiencia. Se ofrece.	ORIENTADOR GARR 26 años. Perteneciente a fuera de Santiago. Se ofrece.
JEFE DE BODEGA TEXTIL 30 años. 6 años experiencia. Se ofrece.	ENFERMERA TARIA COLEGIADA 25 años experiencia. Se ofrece.
SECRETARIA EJECUTIVA DACTILOGRAFA 40 años 15 años experiencia.	QUIMICO IN PUNTO años 2 años experiencia cualquier punto del país. Se ofrece.
ASISTENTE SOCIAL 28 años. 4 años experiencia. Se ofrece.	

SERVICIOS DE IMPUESTOS INTERIORES

NOTIFICACION DE FALLOS SOBRE RECLAMACIONES DE AVALUACION DE BIENES RAICES DICTADOS POR LA UNIDAD ORIENTE DE AVALUACIONES DE LA VII ZONA DE IMPUESTOS INTERIORES

COMUNA DE ÑUÑOA

FALLO N°	ROL N°	PROPIETARIO	UBICACION	AVALUACION
11	1041-9	JUAN HORTON POISSON.	ALMIRANTE BYRD N° 2062	NO HA...

ALFREDO ECHEVERRIA HERREIRA
Secretario General.

SERVICIO DE IMPUESTOS INTERIORES

Notificación de fallos sobre reclamaciones de avalúos de bienes raíces dictados por la Sección Avaluaciones Santiago Sur de la VII Zona.

NOMINA DE FALLOS POR RECLAMOS

NOMINA DE FALLOS POR RECLAMOS

FALLO	ROL	PROPIETARIO	UBICACION	AVALUACION
PROVINCIA DE SANTIAGO				
COMUNA DE CARTAGENA				
589	278-3	Fabres Pérez Isabel	Suspiros N° 293	39.000
COMUNA DE MAIPU				
590	2021-17	Malschafsky C. Rolando	3a Transversal dc. 88,	150.200

ALFREDO ECHEVERRIA HERREIRA
Secretario Regional

SUSPENSION MOMENTANEA PARCIAL DE SERVICIO ELECTRICO

Debemos realizar trabajos destinados a mantener en debidas condiciones cables y elementos del sistema de distribución de energía eléctrica en el Sector que indicamos a continuación. No podemos ejecutar estos trabajos sin suspender momentáneamente el suministro, por lo que damos nuestras excusas, desde luego, por las molestias que estas interrupciones puedan ocasionar.

Se desconectará la zona comprendida dentro de las siguientes calles:

MIERCOLES 16 de JULIO DE 1969 ENTRE LAS 8:30 y 14:30 Horas.

BARRIO VIALBA
APOQUINCO
SECTOR - 121 V

Tajamar, Pasaje San Patricio y Luz.
In Salides, Alonso de Córdoba y Aurelio Gnznález.
Alonso de Córdoba, Av. Vitacura y Américo Vespucio.
Av. Vitacura, Av. Américo Vespucio, Narciso Goycolea y Alonso de Córdoba.
Lo Salides, Pedro Canisio, Paderewsky, Arturo Ureta, Las Fresas y Américo Vespucio. Quedan incluidas las calles B. Vallejos, M. Cruz, Tamargo, La Luna, Calle 1 y Arcángel.
Av. Américo Vespucio, Rosario Gallo, Bartolomé de las Casas, Capri, Luis Carrera y Costanera.
Av. Manquehue, lado oriente, Los Militares entre Balmoral y próximo a Oslo. Se incluyen calles Doctora Mayer y P.W. Froemm.
Av. Alonso de Córdoba, Balmoral, Los Militares y Rosario. Quedan incluidas las calles Lino y Saturno.

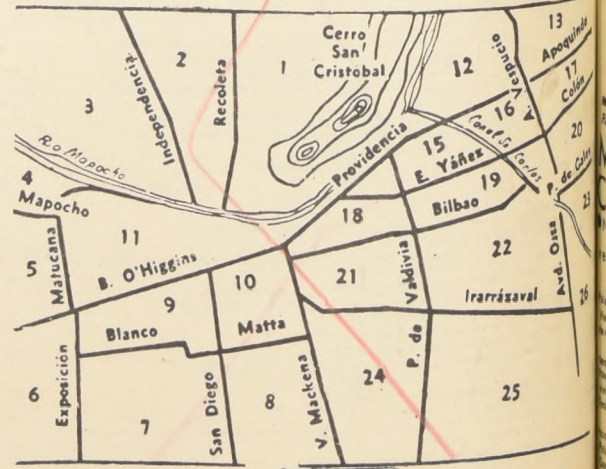

Chilectra

COMPAÑIA CHILENA DE ELECTRICIDAD, LIMITADA

CORRIA...

PARA LLEGAR ANTES!

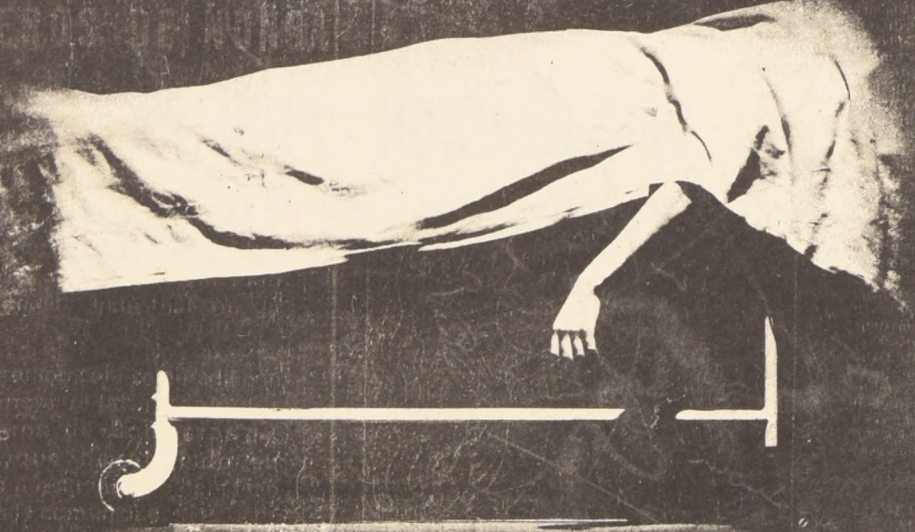

1.683

personas como él murieron en accidentes de tránsito en el año pasado.

Salga más temprano para llegar a tiempo; la vida de los demás está ligada a la suya.



COMENTARIOS INTERNACIONALES RESPALDAN LA NACIONALIZACIÓN

Buenos Aires "Total Acuerdo con Proceso de la Nacionalización"

BUENOS AIRES, 11 (INTER PRESS SERVICE). "En nuestro país deberíamos proceder como lo han hecho los gobiernos peruano y chileno y nacionalizar rápidamente nuestro petróleo", declaró a Inter Press Service el Doctor Arturo Illia, último Presidente Constitucional de la República. Desde que el Presidente chileno Eduardo Frei anunció el acuerdo a que se había llegado con la Compañía Norteamericana Anaconda para nacionalizar las minas de cobre, se han producido reacciones periodísticas de distinto tipo, pero ninguna personalidad de los ámbitos políticos, sindicales o empresariales se había referido al tema. Una encuesta realizada por Inter Press Service arrojó el siguiente resultado:

El doctor Arturo Illia fue contundente en sus declaraciones.

... y fue quien se mostró más decidido a apoyar el proceso de nacionalización: "Estoy totalmente de acuerdo-dijo con las actitudes asumidas por los Gobiernos de Chile y Perú. Creo que lo que ellos han hecho con el cobre y el petróleo debemos hacerlo nosotros, aquí, con nuestro petróleo. La nacionalización-agregó-en cualquiera de los rubros básicos de la actividad económica de un país, constituye una necesidad que no sólo es conveniente tenerla en cuenta y apoyarla con las palabras, sino imitando su ejemplo y procediendo, también nosotros, a nacionalizar los sectores básicos". Illia afirmó a IPS que ni la nacionalización de las minas que explota la Anaconda en Chile, ni la realizada por la Junta Militar peruana con la IPC, le merecen el más mínimo reparo en ninguno de sus aspectos.

EL DOCTOR Arturo Frondizi, por su parte, señaló a IPS que "Chile ha encontrado un medio original y, al parecer, eficaz para nacionalizar su cobre". Agregó que "la circunstancia de hacerlo mediante un acuerdo que evita situaciones conflictivas es sumamente positivo. Se alcanza un objetivo-dijo Frondizi-sin perjudicar la relación con los centros de financiación que las naciones subdesarrolladas requieren para suplir la falta de ahorro interno suficiente. Por otra parte-dijo-destacó-no existe una fórmula única para revertir a la nación las concesiones que se hicieron en tiempos en los que este tipo de relación parecía correcto a los países latinoamericanos. Ni lo hay tampoco para las pautas en que se debe desenvolver en nuestro tiempo la relación con el capital extranjero y las compañías inversionistas".

Al finalizar la entrevista, Frondizi destacó: "Auguro a Chile los mejores resultados en el camino que ha tomado, se le permitirá mejorar un rubro fundamental de su riqueza conforme a las necesidades nacionales", y especificó: "Claro es que sigue teniendo fundamental importancia la estrategia nacional a la que se ajuste la explotación. Ello importa mucho más que la simple propiedad de la mina", subrayó.

Por su parte, el doctor Horacio Veveroni, ex Director Nacional del Trabajo durante el gobierno de Frondizi, fue terminante: "A nuestros países los han puesto contra las cuerdas y no tienen otro camino que nacionalizar los bienes fundamentales. Solo así pueden lograr el apoyo de los sectores populares y mantenerse en el poder. Los deterioros causados en América Latina por la explotación de los Estados Unidos" constituyen en su opinión, los principales elementos de juicio que llevan a sentirse solidario con cualquier nacionalización en cualquier país latinoamericano. Mientras subsista el trato que los Estados Unidos dispensan a Latinoamérica, esa será la única solución. No debemos olvidar, para concluir, que esos son los factores esenciales que irán haciendo reclamar la rápida nacionalización de los sectores básicos de la Economía, que en los últimos diez años, según datos oficiales surgidos de informes de la UNCTAD, los Estados Unidos han retirado de nuestros países tres dólares por cada uno que han invertido.



FRONDIZI: "Auguro a Chile los mejores resultados".

Montevideo Positiva Política del Cobre del Presidente Eduardo Frei

MONTEVIDEO, 11 (INTER PRESS SERVICE). "La política del cobre del Presidente Eduardo Frei significa un impulso para nacionalizar y aprovechar para el país las riquezas de Chile. En este aspecto es un hecho positivo", destacó el Diputado del opositor Partido Nacional, Luis Vidal Zoglio, al responder a un equipo de periodistas de Inter Press Service que hicieron un relevamiento de opiniones en el área política.

Zelman Michelini, Senador del liberal y oficialista Partido Colorado, expresó: "Tanto la Reforma Agraria peruana como la política del cobre chileno, me parecen un importante paso para que esas dos naciones logren efectivamente su independencia económica. Los apoyo en la medida que tienden, en principio, a ese fin".

Amilcar Vasconcellos, un azevado político y Senador del Partido Colorado, respondió a IPS: "Las riquezas son de los países, y el cobre, por lo tanto, es chileno. Ese es el principio. En la medida que el plan del Presidente Frei se ponga al servicio del interés nacional, contribuirá a fortalecer la independencia económica de su país".

El Diputado demócratacristiano, Jaun Pablo Terra, opositor al Gobierno del Presidente Jorge Pacheco Areco, se mostró ampliamente satisfecho con la nacionalización del cobre en Chile: "El Gobierno chileno había dado un paso adelante, hacia la independencia económica, con el plan aplicado en las minas de El Teniente. Alguna gente cuestionó esa política, pero lo cierto es que hoy se da otro importante paso que hace incontestable el sentido del asunto: Chile está en tren de hacer suyo uno de los recursos fundamentales de su economía y de adquirir un grado más completo de independencia. Eso debe motivar no sólo nuestra solidaridad de demócratas cristianos uruguayos con los demócratas cristianos chilenos, sino nuestra solidaridad de ciudadanos latinoamericanos con el esfuerzo de liberación de los otros pueblos del continente".

Bogotá Proceso Chileno Tiene Enorme Importancia Latinoamericana

BOGOTÁ, 11 (INTER PRESS SERVICE). - Dos sectores políticos ubicados en la oposición al actual régimen colombiano manifestaron a Inter Press Service su apoyo a las medidas de nacionalización de los minerales de cobre adoptadas por el Gobierno de Chile.

Alberto Zalamea, Presidente del Comando Nacional de Alianza Nacional Popular (ANAPO), grupo político que apoya la candidatura presidencial del ex presidente General Gustavo Rojas Pinilla, dijo a esta correspondencia: "A mi juicio, con las limitaciones de una información apenas cablegráfica, el proceso nacionalizador del cobre chileno tiene extraordinaria importancia para toda América Latina. La vigorización del Estado que significa la propiedad completa de las dos sociedades mineras que se crean a consecuencia de la "Nacionalización Pactada", es un anhelo general de los partidos y movimientos progresistas del hemisferio. La forma de pago al través de 19 años y el precio anunciado por el Presidente Frei -es decir el valor en libros de la Anaconda-, no podrían ser aparentemente más ventajosos".

Por su parte, el Presidente Nacional del Partido Social Demócrata Cristiano, Francisco de Paula Jaramillo, pequeña colectividad que actualmente apoya la candidatura presidencial del conservador de "avanzada", Belisario Betancourt, dijo: "La medida adoptada por el Gobierno chileno es inteligente, sin lugar a dudas. Eso de adquirir algo que otro considera suyo aplicando el pago las utilidades que produce, es una forma sutil de explotación. En la práctica constituye una consagración del dominio eminente del estado chileno sobre las minas de cobre, aunque mediante una estrategia que busca no desestimar ni amedrentar las inversiones extranjeras. Ahora bien, los demócratas cristianos... afirmamos que es justo y urgente que los pueblos de América Latina obtengan el máximo provecho de sus riquezas naturales. Las fórmulas para dar aplicación real a este principio, dependen naturalmente de la idiosincrasia de cada nación, de sus posibilidades económicas y técnicas y de la convicción y decisión de sus gobernantes".

Rescatados Cadáveres de dos Pirquineros

En la mañana de ayer fueron rescatados los cadáveres de los dos últimos pirquineros que murieron en la "Mina Vieja", ubicada a veinte kilómetros de Potrerillos. La dramática labor de rescate terminó a las 10.30 horas

ayer, cuando fue sacado de entre toneladas de tierra y piedras, el cuerpo sin vida de Jorge Vela Ramos. Poc antes, había sido extraído el cadáver de Juan Meneses, otro de los mineros que pagó con su vida la dura labor de quitar sus riquezas a la tierra.

Programa Dental de Junta de Auxilio Escolar

EN VIAJE DE SUPERVISIÓN y control del Programa Dental de la Junta Nacional de Auxilio Escolar y Becas, se encuentra el Dr. González Aguirre, jefe de la Sección Atención Médico Dental y Colonias Escolares del Organismo, hasta el 31 de Julio.

y con los Dentistas Inspectores Zonales y Jefes de Área del S. N. S., para conocer en el terreno el desarrollo de este importante programa destinado a la atención dental de escolares.

Lo acompaña el Coordinador del Programa Dental del Servicio Nacional de Salud, Dr. Miguel de la Fuente.

Ambos funcionarios visitarán las provincias de Tarapacá, Antofagasta, Atacama y Coquimbo, donde mantendrán reuniones con los funcionarios de la Junta de Auxilio Escolar. La Junta de Auxilio Escolar mantiene 25 dentistas contratados en las provincias señaladas, cumpliendo 98 horas de atención diarias. En Tarapacá trabajan 6 dentistas, 3 en Arica y 3 en Iquique, en Antofagasta 11, en Atacama 4, y en Coquimbo 7. En todo el país existen 234 dentistas contratados por JUNAEB que atienden un total de 714 horas diarias.

SINTESIS

PEREGRINACION DE TAXISTAS

Una peregrinación al Santuario Nacional de Maipú, efectuarán mañana los sindicatos de taxistas de Santiago, con motivo de celebrarse el día de la Virgen del Carmen. Cerca de 2.000 vehículos integrarán la caravana, que saldrá desde la elipse del Parque Cousiño a las 15 horas. Los taxistas, así, rendirán un homenaje de gratitud a la Virgen. En el templo se oficiará una misa de acción de gracias y rogativas por los mártires del gremio.

MILITARES BRASILEÑOS

Hoy llegarán a Santiago, en misión de confraternidad, los Generales del Ejército de Brasil, Syseno Sarmento y Joao Bina Machado. Serán recibidos en Pudahuel por el Comandante en Jefe del Ejército chileno, Sergio Castillo y otras autoridades militares. Mañana visitarán la Escuela Militar y luego serán agasajados con un almuerzo por el jefe máximo del Ejército de nuestro país.

CURSO PARA MEDICOS

Un curso intensivo sobre "Urgencias médico-quirúrgicas", que patrocina la Escuela de Graduados de la Facultad de Medicina de la Universidad de Chile, se inició ayer. El programa finalizará el 23 del presente y se desarrolla en la Casa Central de la Asistencia Pública, consultando charlas y mesas redondas.



HERNAN PINO PINO, Lenin Trostki Hidalgo y Lorenzo Cuevas, posan ante los revólveres que portaban en los momentos de ser detenidos por los detectives. Luego de volar cajas de dinamita, planeaban asaltar un banco.

Asaltaban asalto a un Banco: Audaz Banda de 10 Camitaba de Cajas Fuertes

Los robos les ocasionaron a los delincuentes un botín aproximado de 92 mil escudos, pero procedieron a quemar documentos convertibles en dinero, para evitar posteriores problemas. La policía estableció, que la citada banda había sido la autora del robo al depósito de la CCU ubicada en Independencia con Palermo, pero en este lugar no lograron botín, pero si causaron daños avaluados en 16 mil escudos.

Los robos les ocasionaron a los delincuentes un botín aproximado de 92 mil escudos, pero procedieron a quemar documentos convertibles en dinero, para evitar posteriores problemas. La policía estableció, que la citada banda había sido la autora del robo al depósito de la CCU ubicada en Independencia con Palermo, pero en este lugar no lograron botín, pero si causaron daños avaluados en 16 mil escudos.

El tercer de los detenidos, resultó ser un taxista, cuyo vehículo utilizaban para cometer los delitos y transportar las ganancias.

El tercer de los detenidos, resultó ser un taxista, cuyo vehículo utilizaban para cometer los delitos y transportar las ganancias.

El tercer de los detenidos, resultó ser un taxista, cuyo vehículo utilizaban para cometer los delitos y transportar las ganancias.

El tercer de los detenidos, resultó ser un taxista, cuyo vehículo utilizaban para cometer los delitos y transportar las ganancias.

Moderno Conjunto Habitacional Construirá "Corvi" en Rancagua

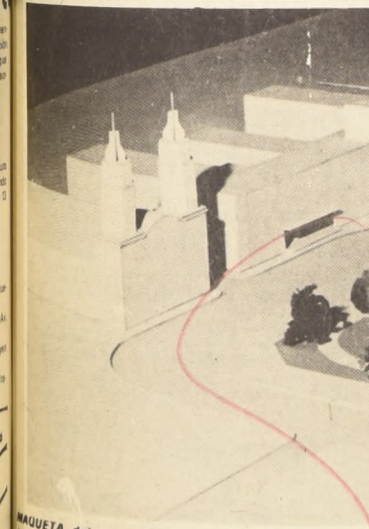

Un moderno conjunto habitacional que incluirá, también el nuevo Palacio Consistorial de Rancagua construirá la Corporación de la Vivienda en esa ciudad. Este conjunto incluye, además la construcción de departamentos, locales comerciales y sede vecinal en ejecución en Rancagua y que es el más amplio que se realiza en el país. En este programa se contempla la construcción de departamentos para miles de trabajadores del mineral de cobre de El Teniente que serán trasladados a la ciudad.

Un moderno conjunto habitacional que incluirá, también el nuevo Palacio Consistorial de Rancagua construirá la Corporación de la Vivienda en esa ciudad. Este conjunto incluye, además la construcción de departamentos, locales comerciales y sede vecinal en ejecución en Rancagua y que es el más amplio que se realiza en el país. En este programa se contempla la construcción de departamentos para miles de trabajadores del mineral de cobre de El Teniente que serán trasladados a la ciudad.

MOVILIZACION PARA PERIODISTAS

La Corporación de la Vivienda dispondrá movilización para los periodistas que deseen participar en el acto que se efectuará en la Municipalidad de Rancagua. Los vehículos saldrán desde Serrano 45, a las 10 de la mañana.

Importancia del Factor Construcción en una Eficiente Explotación Porcina

También hay una relación entre la temperatura ambiente y el aplastamiento de los lechones en sus primeros días, pues éstos buscando calor se aproximan a su madre, la que al pararse o echarse los puede aplastar fácilmente provocándoles la muerte.

La maternidad debe estar ubicada al resguardo de los vientos dominantes en la zona, a fin de evitar los enfriamientos repentinos que traen consigo trastornos de tipo respiratorio, especialmente en los lechones.

La maternidad debe tener un piso con una pendiente de 4-5% hacia una acequia exterior para facilitar el aseo y desinfección, que debe hacerse en forma más o menos periódica. Vanos de estos problemas desaparecen con el uso de jaula de parición que además de impedir el aplastamiento, evita la suciedad porque las hembras pueden salir dos o tres veces al día a alimentarse ya sea al potrero o a un pequeño patio de alimentación en un extremo de la maternidad.

Otra de las ventajas de la jaula de parición es que puede ser usada al doble que una corriente, ya que los cerdos la abandonan junto a su madre a los 21 o 23 días de su nacimiento, pasando a unos corrales de cría donde pueden juntarse dos a tres hembras con sus camadas. Allí permanecen hasta el destete. Mientras tanto, las jaulas de parición desocupadas se desinfectan y después de algunos días vuelven a usarse.

El sistema de jaula de parición mantiene, además, adecuadas condiciones de temperatura ya que considera la instalación de lámparas de calor (una por cada dos nidos de lechones), y ahorra algunos m² de construcción.

CORRALES Y COMEDEROS

El destete es regularmente a los 56 o 60 días de nacidos los lechones. Conviene sacar a la hembra dejándolos solos en los corrales de cría, previniendo en menor grado las condiciones de temperatura y humedad.

Para evitar aglomeraciones, que provocan problemas respiratorios, deben considerarse los m² por animal (0,40 m²/animal) y la pendiente del piso (4-5%), para facilitar el aseo hacia una acequia exterior con el propósito de evitar la transmisión de enfermedades de un corral a otro.

Los comederos, que empiezan a ocuparse desde los 10 a 12 días, deben ser lo más funcionales posible, a fin de facilitar la mano de obra, limpieza y desinfección, ya que el acúmulo permanente produce fermentación ocasionando a veces severas diarreas o incluso muertes de lechones.

Los comederos pueden ser de vanadas formas, como canoas, tambores, ruedas viejas de tractores cortadas en la mitad y con un tambor de aceite encima, con divisiones para evitar el exceso de espacio por cerdo, hecho que trae a veces grandes pérdidas de alimento.

Hay también comederos automáticos formados por una tolva de madera en forma de embudo donde el alimento va bajando por gravedad a una base, que consiste en una canoa con divisiones para las bocas de los animales semejantes a las ya señaladas. Todas estas construcciones pueden ocupar un 80-85% de madera para su construcción.

Muchos son los tipos de comederos pero lo fundamental es que sean funcionales y eviten pérdidas de alimentos.

LOS BEBEDEROS

Los bebederos deben estar dispuestos en forma que no produzcan humedad en los corrales. Pueden ser de tambores, canoas de madera, taza de cemento, distribuyéndose uno por cada corral o uno por cada dos corrales.

En esta etapa los corrales ya no necesitan ajustarse tanto a las condiciones señaladas para las maternidades y crianzas, pero tampoco deben descuidarse, teniendo presente los m² por animal (0,80 m² por cada uno, y mejor aún, un metro por animal de engorda).

Es conveniente al construir un corral de engorda hacer al lado de éste un pasillo de defecación a fin de mantener el área de dormitorio limpia de fecas y orina, ya que de lo contrario habría humedad permanente, que incide a veces en bajas de la conversión alimenticia por la presentación de enfermedades respiratorias.

Las verreaqueras, si se construyen (ya que los venacos pueden permanecer en pastoreo) deben tener un refugio para el animal y un patio largo (10 a 12 mts.) en cuyo extremo se coloca el bebedero para obligarlo a hacer ejercicio y evitar el engrasamiento.

El extraordinario éxito alcanzado con los programas de fomento y asistencia técnica desarrollados por el SAG, con más de 80 productores de Cautín, y que se extenderán ahora a la provincia de Malleco, convertirán a Chile en exportador de semillas de trébol rosado en los próximos años. El excedente de producción de semilla forrajera que se producirá con el aumento de la producción en una zona que hasta el año pasado no producía, tiene en los países de ALALC (especialmente Brasil y Uruguay) un mercado potencial totalmente asegurado. Es así como el país no sólo tendrá una considerable cantidad de divisas que se gastaban tradicionalmente en importación de semilla forrajera, sino que - y esto es lo más importante - dispondrá de un nuevo rubro exportable cuya calidad y cercanía de los mercados consumidores asegura desde ya una muy buena colocación. Basta mencionar el caso de Brasil, cuya zona sur exige de grandes cupos de importación que por el momento han debido provenir de Australia por el consiguiente encarecimiento por concepto de fletes.

En relación a la poda de formación, se utilizará el sistema de eje modificado, la altura de formación será de 1,20 a 1,50 m. de altura y la distancia mínima de separación entre las ramas madres será en 40 a 50 cms.

En el primer año de la plantación se abonará con 1/4 kg/árbol con superfosfato en el hoyo de la plantación, y 1/2 kg de salitre potásico por árbol en dos o tres aplicaciones.

Los troncos deben pintarse en primavera y los controles sanitarios deben hacerse en invierno (control de arañas y otros pestes).

En nuestra próxima Página Quincenal continuaremos con las recomendaciones técnicas, sobre otras variedades frutícolas.

El primer sistema abarata los costos de alimentación, pero deben tenerse conocimientos concretos acerca de la rotación de la pradera, de su mantenimiento y duración, a la vez que saber de que en esta forma el cerdo demora más tiempo en llegar al peso de mercado.

En esta etapa los corrales ya no necesitan ajustarse tanto a las condiciones señaladas para las maternidades y crianzas, pero tampoco deben descuidarse, teniendo presente los m² por animal (0,80 m² por cada uno, y mejor aún, un metro por animal de engorda).

El primer grupo, "orgánicos mercuriales" son productos sumamente tóxicos para el ser humano y animales, por lo cual deben seguirse estrictamente las recomendaciones señaladas por los fabricantes de estos productos. Este grupo de fungicidas también puede causar severos daños a la semilla, cuando la dosificación excede a la recomendada, o en su defecto al uso de una dosis más baja puede ejercer solamente un control parcial sobre la enfermedad.

Los fungicidas usados para la desinfección de semillas pueden ser presentados: en forma de polvo (D), polvo mojable (WP) o bien, como líquido emulsionable (E). Sin embargo, se considera que las formas de polvo y de líquido si se diluirán serán las más convenientes en las fungicidas destinadas a desinfectar semillas, puesto que para transformar un compuesto en líquido emulsionable es necesario, en la mayoría de los casos, agregarles solventes que pueden ser fitotóxicos para las semillas.

En los siguientes cuadros se presentan los fungicidas que se usan en la desinfección de semilla contra el carbón hediondo.

A - Grupo de fungicidas orgánicos mercuriales (V)

Nombre Comercial: Agrosan GN (D), Agrosan 5W (D), Betanal Schering (D), Betanal Gamma (D), Betanal Slurry (WP)

Granosan L (Líquido), Granosan M (D), Granosan MDB (D), Granosol M (D), Uspulum seco (D), Uspulum AM (D), Uspulum Gamma (D), Uspulum Morkit (D), Uspulum Slurry (W.P.) (método seco)

DOSIS: grs. de producto comercial por 100 Kgs. de semilla

200 a 300, 50, 150 a 200, 150, 50 grs. por litro de agua para 100 Kgs. de semilla, 55 cc por 100 Kgs. de semilla

RECOMENDACIONES generales: Para el empleo de cualquiera de los dos sistemas, ya sea como polvo seco o por vía húmeda, deberán tenerse en cuenta las siguientes recomendaciones generales. La desinfección debe hacerse en lugares que posean un buen sistema de aireación. La dosificación del fungicida debe ser exacta, especialmente cuando se usan productos mercuriales orgánicos. Las personas encargadas de realizar la desinfección y la manipulación de la semilla desinfectada, deben usar guantes de goma, mascarilla que cubra la nariz y la boca y anteojos para evitar posibles salpicaduras que puedan dañar estos órganos.

ALFREDO VERA M. Ing. Agrónomo, MARIO MELLADO Z. Ing. Agrónomo



LOS PLANES DE FOMENTO y asistencia técnica del SAG en Cautín convirtieron a la provincia en importante productora de semillas forrajeras.

Cautín: Primera Producción Nacional de Semillas de Trébol Rosado

La producción de semillas forrajeras en el país, especialmente en lo que se refiere a trébol rosado y balluca alcanzó durante la presente temporada un insusitado desarrollo. Los planes de fomento y asistencia técnica en producción de este tipo de semilla impulsados por el Servicio Agrícola y Ganadero en Cautín lograron convertir a esta provincia en productora de 450.000 kilos de semillas de trébol rosado fiscalizado, eliminando la importación de este rubro y ahorrando para el país la cantidad de 300 mil dólares.

Mediante esta nueva producción - en una zona que nunca antes había producido semillas forrajeras, salvo pasto ovillo - no sólo se pudo abastecer el consumo nacional de trébol rosado sino que, al mismo tiempo, quedó un excedente de 200.000 kilos que se destinarán a stock de enlace para 1970. Hasta el año pasado sólo la región comprendida entre Santiago y Linares producía semillas de trébol rosado; en la presente temporada de siembra todas las provincias centrales afectadas por la sequía están siendo abastecidas, en parte importante, por Cautín.

El extraordinario éxito alcanzado con los programas de fomento y asistencia técnica desarrollados por el SAG, con más de 80 productores de Cautín, y que se extenderán ahora a la provincia de Malleco, convertirán a Chile en exportador de semillas de trébol rosado en los próximos años. El excedente de producción de semilla forrajera que se producirá con el aumento de la producción en una zona que hasta el año pasado no producía, tiene en los países de ALALC (especialmente Brasil y Uruguay) un mercado potencial totalmente asegurado. Es así como el país no sólo tendrá una considerable cantidad de divisas que se gastaban tradicionalmente en importación de semilla forrajera, sino que - y esto es lo más importante - dispondrá de un nuevo rubro exportable cuya calidad y cercanía de los mercados consumidores asegura desde ya una muy buena colocación. Basta mencionar el caso de Brasil, cuya zona sur exige de grandes cupos de importación que por el momento han debido provenir de Australia por el consiguiente encarecimiento por concepto de fletes.

En relación a la poda de formación, se utilizará el sistema de eje modificado, la altura de formación será de 1,20 a 1,50 m. de altura y la distancia mínima de separación entre las ramas madres será en 40 a 50 cms.

En el primer año de la plantación se abonará con 1/4 kg/árbol con superfosfato en el hoyo de la plantación, y 1/2 kg de salitre potásico por árbol en dos o tres aplicaciones.

Los troncos deben pintarse en primavera y los controles sanitarios deben hacerse en invierno (control de arañas y otros pestes).

En nuestra próxima Página Quincenal continuaremos con las recomendaciones técnicas, sobre otras variedades frutícolas.

El primer sistema abarata los costos de alimentación, pero deben tenerse conocimientos concretos acerca de la rotación de la pradera, de su mantenimiento y duración, a la vez que saber de que en esta forma el cerdo demora más tiempo en llegar al peso de mercado.

En esta etapa los corrales ya no necesitan ajustarse tanto a las condiciones señaladas para las maternidades y crianzas, pero tampoco deben descuidarse, teniendo presente los m² por animal (0,80 m² por cada uno, y mejor aún, un metro por animal de engorda).

Es conveniente al construir un corral de engorda hacer al lado de éste un pasillo de defecación a fin de mantener el área de dormitorio limpia de fecas y orina, ya que de lo contrario habría humedad permanente, que incide a veces en bajas de la conversión alimenticia por la presentación de enfermedades respiratorias.

Las verreaqueras, si se construyen (ya que los venacos pueden permanecer en pastoreo) deben tener un refugio para el animal y un patio largo (10 a 12 mts.) en cuyo extremo se coloca el bebedero para obligarlo a hacer ejercicio y evitar el engrasamiento.

Muchos son los tipos de comederos pero lo fundamental es que sean funcionales y eviten pérdidas de alimentos.

Los bebederos deben estar dispuestos en forma que no produzcan humedad en los corrales. Pueden ser de tambores, canoas de madera, taza de cemento, distribuyéndose uno por cada corral o uno por cada dos corrales.

La maternidad debe tener un piso con una pendiente de 4-5% hacia una acequia exterior para facilitar el aseo y desinfección, que debe hacerse en forma más o menos periódica. Vanos de estos problemas desaparecen con el uso de jaula de parición que además de impedir el aplastamiento, evita la suciedad porque las hembras pueden salir dos o tres veces al día a alimentarse ya sea al potrero o a un pequeño patio de alimentación en un extremo de la maternidad.

Otra de las ventajas de la jaula de parición es que puede ser usada al doble que una corriente, ya que los cerdos la abandonan junto a su madre a los 21 o 23 días de su nacimiento, pasando a unos corrales de cría donde pueden juntarse dos a tres hembras con sus camadas. Allí permanecen hasta el destete. Mientras tanto, las jaulas de parición desocupadas se desinfectan y después de algunos días vuelven a usarse.

El sistema de jaula de parición mantiene, además, adecuadas condiciones de temperatura ya que considera la instalación de lámparas de calor (una por cada dos nidos de lechones), y ahorra algunos m² de construcción.

El destete es regularmente a los 56 o 60 días de nacidos los lechones. Conviene sacar a la hembra dejándolos solos en los corrales de cría, previniendo en menor grado las condiciones de temperatura y humedad.

Para evitar aglomeraciones, que provocan problemas respiratorios, deben considerarse los m² por animal (0,40 m²/animal) y la pendiente del piso (4-5%), para facilitar el aseo hacia una acequia exterior con el propósito de evitar la transmisión de enfermedades de un corral a otro.

Requisitos Exigidos por CORFO para sus Créditos Frutícolas

recomiendan las siguientes pulverizaciones: Una en invierno contra araña, pulgones y escamas; dos o tres en primavera contra oidio; una en otoño contra cloca y conio; (con un producto a base de cobre) y además, las pulverizaciones específicas que sean necesarias.

En el caso de ataque de panthomorus, se recomienda pintar el tronco con un producto específico

La distancia de plantación deberá ser 7 x 7 mts. En condiciones ecológicas óptimas será de 8 x 8 mts. Debido a los numerosos problemas sanitarios del cuello de la planta, se recomienda hacer la plantación en plata banda.

Las variedades más importantes son: Non Pareil, Texas Profitic, Drake Seedling y Non Plus Ultra, siendo indispensable emplear como mínimo tres de ellas.

En cuanto a la poda y los abonos, el rabeje del primer año debe ser entre 60 a 75 cms. El resto de las recomendaciones técnicas es similar a las normas dadas para el duraznero.

En esta especie deberá tenerse especial cuidado de no mojar y no aperecar el cuello de las plantas para prevenir ataques de pudrición.

Las pulverizaciones más importantes para esta especie son las siguientes: dos en otoño, una contra conio después de la caída de las hojas antes de la primera lluvia, y otra contra polvillo. Además, en invierno hay que hacer una contra arañas, pulgones y escamas. También, igual que en el caso de los duraznos, se deben hacer las pulverizaciones específicas que sean necesarias, además del pintado del tronco.

En esta especie la distancia de plantación es de 7,5 x 7,5 metros. Las variedades más importantes son: Tilton, Imperial, Modeste, Paviot, Royal-Blenheim, Perfection y Derby. La poda de formación y el pintado del tronco es similar al duraznero.

Debe abonarse el ormer con salitre potásico en dosis de 3/4 de kg/mata en dos aplicaciones, temprano en primavera y a fines de ella. El segundo año se utilizará 1/2 kg de salitre potásico o su equivalente en dos dosis. Al momento de la plantación deberá aplicarse en el hoyo 1/4 kg de superfosfato.

En cuanto a controles sanitarios, en el caso de árboles nuevos (árboles sin producción), se exigirá un programa completo de pulverizaciones, con una desinfección invernal como mínimo con dinitros o similares.

El primer sistema abarata los costos de alimentación, pero deben tenerse conocimientos concretos acerca de la rotación de la pradera, de su mantenimiento y duración, a la vez que saber de que en esta forma el cerdo demora más tiempo en llegar al peso de mercado.

El primer sistema abarata los costos de alimentación, pero deben tenerse conocimientos concretos acerca de la rotación de la pradera, de su mantenimiento y duración, a la vez que saber de que en esta forma el cerdo demora más tiempo en llegar al peso de mercado.

En esta etapa los corrales ya no necesitan ajustarse tanto a las condiciones señaladas para las maternidades y crianzas, pero tampoco deben descuidarse, teniendo presente los m² por animal (0,80 m² por cada uno, y mejor aún, un metro por animal de engorda).

Es conveniente al construir un corral de engorda hacer al lado de éste un pasillo de defecación a fin de mantener el área de dormitorio limpia de fecas y orina, ya que de lo contrario habría humedad permanente, que incide a veces en bajas de la conversión alimenticia por la presentación de enfermedades respiratorias.

Las verreaqueras, si se construyen (ya que los venacos pueden permanecer en pastoreo) deben tener un refugio para el animal y un patio largo (10 a 12 mts.) en cuyo extremo se coloca el bebedero para obligarlo a hacer ejercicio y evitar el engrasamiento.

Muchos son los tipos de comederos pero lo fundamental es que sean funcionales y eviten pérdidas de alimentos.

Los bebederos deben estar dispuestos en forma que no produzcan humedad en los corrales. Pueden ser de tambores, canoas de madera, taza de cemento, distribuyéndose uno por cada corral o uno por cada dos corrales.

La maternidad debe tener un piso con una pendiente de 4-5% hacia una acequia exterior para facilitar el aseo y desinfección, que debe hacerse en forma más o menos periódica. Vanos de estos problemas desaparecen con el uso de jaula de parición que además de impedir el aplastamiento, evita la suciedad porque las hembras pueden salir dos o tres veces al día a alimentarse ya sea al potrero o a un pequeño patio de alimentación en un extremo de la maternidad.

Otra de las ventajas de la jaula de parición es que puede ser usada al doble que una corriente, ya que los cerdos la abandonan junto a su madre a los 21 o 23 días de su nacimiento, pasando a unos corrales de cría donde pueden juntarse dos a tres hembras con sus camadas. Allí permanecen hasta el destete. Mientras tanto, las jaulas de parición desocupadas se desinfectan y después de algunos días vuelven a usarse.

El sistema de jaula de parición mantiene, además, adecuadas condiciones de temperatura ya que considera la instalación de lámparas de calor (una por cada dos nidos de lechones), y ahorra algunos m² de construcción.

El destete es regularmente a los 56 o 60 días de nacidos los lechones. Conviene sacar a la hembra dejándolos solos en los corrales de cría, previniendo en menor grado las condiciones de temperatura y humedad.

Para evitar aglomeraciones, que provocan problemas respiratorios, deben considerarse los m² por animal (0,40 m²/animal) y la pendiente del piso (4-5%), para facilitar el aseo hacia una acequia exterior con el propósito de evitar la transmisión de enfermedades de un corral a otro.

Las verreaqueras, si se construyen (ya que los venacos pueden permanecer en pastoreo) deben tener un refugio para el animal y un patio largo (10 a 12 mts.) en cuyo extremo se coloca el bebedero para obligarlo a hacer ejercicio y evitar el engrasamiento.

Muchos son los tipos de comederos pero lo fundamental es que sean funcionales y eviten pérdidas de alimentos.

Tratamiento de la Semilla Contra Carbones del Trigo

Los envases que contienen fungicidas deben mantenerse herméticamente cerrados, lejos del fuego.

Los desinfectantes y semillas tratadas deben guardarse en lugares bien ventilados, de difícil acceso para niños y animales, y lejos de productos comestibles.

No deben envasarse nunca productos alimenticios en sacos que hayan contenido semillas tratadas con desinfectantes.

Los sacos con las semillas tratadas deben identificarse con una etiqueta roja con la declaración: "Esta semilla ha sido tratada con un desinfectante". No deben ser destinadas a consumo humano ni animal.

La semilla tratada debe almacenarse sin "taparse" en sacos porosos durante 24 horas por lo menos, antes de sembrarla, para favorecer la acción del fungicida.

En el caso de cualquier síntoma de intoxicación, debe tomarse inmediatamente un vomitivo y llamar al médico.

Cualquier duda que se tenga sobre dosificación o sobre la forma de efectuar el tratamiento debe ser consultada con un especialista.

El Carbonato de Cobre (CuCO3) fue el primer fungicida usado en forma de polvo, en dosis de 200 igranos por 100 Kgs. de semilla, actualmente está siendo desplazado por fungicidas más efectivos, como los vistos anteriormente.

Los fungicidas usados en la desinfección de semilla se aplican habitualmente en seco o por vía húmeda. El sistema que se desea usar quedará condicionado principalmente al equipo con que cuente el agricultor.

Este sistema consiste en la aplicación del fungicida en forma de polvo, mediante el empleo de equipos especialmente diseñados que permitan que la semilla quede completamente cubierta por el producto. Para este propósito poseen en su interior un tipo de "volvoadores" mecánicos para permitir una adecuada mezcla.

En el tratamiento de la semilla por vía húmeda se usan principalmente el sistema Slurry o "pasta acuosa" y el "sistema de humedecimiento rápido". Ambos sistemas se caracterizan en que la cantidad de agua agregada al producto, no excede al uno por ciento (1%) en relación a la cantidad de semilla tratada. No se analizarán con mayores de talles estos dos sistemas dado que requieren de un equipo más especializado, que generalmente los agricultores no poseen.

Investigaciones realizadas han señalado la eficacia de algunos fungicidas de acción sistémica para controlar el carbón volador. Sin embargo, estos productos todavía no se encuentran disponibles en el comercio.

Cabe destacar que es necesario asegurarse que la semilla a sembrar esté desinfectada, si no es así, deberá desinfectarse a su desinfección, ya que al respecto no existe un decreto especial que obligue a desinfectarla. Por este motivo, sea cual fuere la categoría de la semilla, deberá indicarse en el envase con una leyenda que señale si está o no desinfectada.

ALFREDO VERA M. Ing. Agrónomo, MARIO MELLADO Z. Ing. Agrónomo

El primer sistema abarata los costos de alimentación, pero deben tenerse conocimientos concretos acerca de la rotación de la pradera, de su mantenimiento y duración, a la vez que saber de que en esta forma el cerdo demora más tiempo en llegar al peso de mercado.

En esta etapa los corrales ya no necesitan ajustarse tanto a las condiciones señaladas para las maternidades y crianzas, pero tampoco deben descuidarse, teniendo presente los m² por animal (0,80 m² por cada uno, y mejor aún, un metro por animal de engorda).

Es conveniente al construir un corral de engorda hacer al lado de éste un pasillo de defecación a fin de mantener el área de dormitorio limpia de fecas y orina, ya que de lo contrario habría humedad permanente, que incide a veces en bajas de la conversión alimenticia por la presentación de enfermedades respiratorias.



Informaciones de los agencias UPI, ANSA, INTERPRESS, JI JI PRESS y de nuestros corresponsales en Europa.

Continúa Retiro de Tropas: Vietnam

SAIGON, 14 (ANSA) — Otros 1.300 soldados norteamericanos se están concentrando en la Base Aeronaval de Da Nang. Se sumarán a los 2.214 soldados que ya dejaron Vietnam Meridional para regresar a la Unión.

Duelo de Artillería en Canal de Suez

TEL AVIV, 14 (ANSA) — Un soldado israelí quedó herido levemente durante los duelos intermitentes de artillería entre las dos riveras del Canal de Suez durante casi todo el día de ayer y esta madrugada. Así lo informa un vocero militar israelí, indicando que la actividad de las artillerías se ha concentrado en las zonas de Suez y el Kantara.

Visita de Paulo VI a Uganda

CIUDAD DEL VATICANO, 14 (ANSA) — Tres cardenales tres altos prelados y un laico africano acompañarán a Paulo VI en la visita que efectuará a Uganda entre el 31 de julio y el 2 de agosto. Los nombres dados oficialmente por el Vaticano son los siguientes:

Los cardenales Eugenio Tisserant, decano del sacro colegio; Jean Villot, secretario de estado y Gregorio Agagianian, prefecto de la congregación para la evangelización de los pueblos; los Arzobispos Monseñores Giovanni Benello, sustituto de la secretaria de estado; Agostino Casaroli, secretario del consejo para los asuntos públicos de la iglesia; y James Martin, prefecto de palacio apostólico, y por último el Señor Joseph A. Michia, representante de la comisión pontificia "Justitia et Pax" y del "Consilium de Laico".

Se informó asimismo que en Kampala, capital de Uganda, el Papa consagrará a algunos obispos africanos, y que tanto el viaje de ida como de vuelta del Papa se efectuará en aviones de la "East African Airways".

INFORME LATINOAMERICANO

Campaña de Adoctrinamiento Campesino: Perú

LIMA, 14 (INTER PRESS SERVICE) — El Ministro de Energía y Minas, General Jorge Fernández Maldonado, sostuvo una serie de entrevistas con los trabajadores, ex administradores e industriales de las zonas en donde se ubican los latifundios intervenidos, anunciando una campaña de difusión y adoctrinamiento ante la masa campesina.

El Ministro precisó que la Reforma Agraria recientemente promulgada tendía a instaurar un régimen de cooperativas en los grandes latifundios azucareros, negando la afirmación que efectuaron los activistas del APRA, de que la Reforma Agraria reemplaza al patrón privado por el patrón-estado.

El Ministro sostuvo una reunión con propietarios y ex administradores de los latifundios de Trujillo intervenidos. Luego de anunciar que se efectuará una masiva campaña de adoctrinamiento campesino sobre los alcances de la Reforma Agraria, el General Fernández Maldonado advirtió que "las fuerzas armadas están en condiciones de contener cualquier desborde de violencia", y pidió a los asistentes comprensión sobre los propósitos de la reforma que emprende el Gobierno y colaboración con el equipo de interventores. Aunque invitó a los ex administradores y propietarios a "discutir en diálogo franco y abierto", éstos se mantuvieron en silencio, limitándose a algunas preguntas de tipo general.

Oposición a Siles Salinas: Bolivia

LA PAZ, 14 (INTER PRESS SERVICE) — Los pasos hacia la oposición del partido de la Revolución Boliviana (PRB), creados por el fallecido Presidente René Barrientos Ortuño, quedaron confirmados en los últimos días al emitir un pronunciamiento abierto contra el Gobierno de Luis Adolfo Siles Salinas por "demoras" en concertar préstamos internacionales que habían sido adelantados en su gestión por la administración anterior.

Tres diputados oficialistas que se presentan como dirigentes del PRB acusan al gobierno de perder dos créditos, uno por 17 millones de dólares ofrecido por Francia, y otro por cinco millones de dólares que concediera Sudáfrica. El comunicado antibuqueamoral apareció bajo la firma de los diputados Franz Ondarza — antiguo militante del Movimiento Popular Campesino —, Edwin Tapia y Victor Hoz de Vila. Sin embargo, el gobierno desmintió que el crédito se hubiera perdido, por el contrario, afirmó, se encuentra en pleno trámite.

Reunión Evangélica Internacional: Argentina

BUENOS AIRES, 14 (INTER PRESS SERVICE) — Con la participación de más de doscientos cincuenta delegados de los países latinoamericanos, del Caribe, de habla inglesa, de Europa, Asia y África, se iniciaron en la localidad bonaerense de Ramos Mejía las sesiones de trabajo de la tercera Conferencia Evangélica Latinoamericana. También participan, en carácter de observadores, cuatro delegados designados por la CELAM (Consejo Episcopal Latinoamericano), representantes del Consejo Mundial de Iglesias, del Concilio de Iglesias de los Estados Unidos y de organizaciones mundiales de Servicio Social.

Agenda Para Reunión Cuadripartita: Perú

LIMA, 14 (INTER PRESS SERVICE) — La Cancillería comunicó que ya se encuentra listo el anteproyecto de Agenda para la conferencia cuadripartita de Buenos Aires, que se realizará el 30 de mes en curso en Perú, Chile, Ecuador y Estados Unidos, en torno de la reglamentación de pesca en los mares jurisdiccionales de los países del Pacífico Sur.

Aunque no se dio a conocer los puntos que contiene, la comunicación oficial cursada por la Cancillería especifica claramente que no hay ningún aspecto que pueda dar lugar a discusión del derecho de los países ribereños a imponer su soberanía en el mar jurisdiccional hasta 200 millas sus costas.

Detienen a Militar de Alto Grado: Argentina

BUENOS AIRES, 14 (INTER PRESS SERVICE) — Un alto jefe de la Fuerza Aérea Argentina cumple detención en la ciudad de Córdoba, presuntamente por haber mantenido contactos extraordinarios con dirigentes gremiales.

El vicecomodoro Guillermo Luis Illuminatti, jefe de una base de la aeronáutica en Córdoba, fue sancionado la semana pasada por su arma, sin que se suministraran oficialmente los motivos. Posteriormente pudo saberse que en el curso de los próximos días podrán conocerse nuevos castigos, y que todos ellos forman parte de la instrucción de un sumario dispuesto por la Jefatura Nacional de la aviación para deslindar responsabilidades sobre contactos entre oficiales y sindicalistas.

"Perú no Dará un Paso Atrás"

LA PAZ, 14 (INTER PRESS SERVICE) — Al tiempo de anunciar que el 21 de este mes visitará Bolivia el Canciller peruano general Edgardo Mercado Jarrin, el nuevo Embajador del Perú aquí, Eduardo Valdés Pérez del Castillo, insistió en que el Gobierno del Presidente Juan Velasco Alvarado no dará un paso atrás en la expropiación de los bienes de la empresa norteamericana Internacional Petroleum Company (IPC).

Sostuvo que si Estados Unidos decide la aplicación de la enmienda Hickenlooper "cometería un grave error". "Mi Gobierno está dispuesto al diálogo - aclaró Pérez del Castillo - pero no dará un paso atrás porque considera que las medidas adoptadas son irreversibles. Las conversaciones deben efectuarse dentro de un plano de respeto pleno a la soberanía del Perú". Recordó que su país no recibe ayuda de Estados Unidos hace bastante tiempo.

Dicen en Londres: Nave Soviética no Llegará a la Luna



El grabado muestra la insignia oficial de la astronave Apollo 11, con el águila norteamericana que tiene entre sus garras una rama de olivo como emblema de paz, a punto de descender en la Luna, mientras la Tierra aparece al fondo, parcialmente iluminada por el Sol.

Piden paz en la "Guerra del Fútbol"

GUATEMALA, 13 (ANSA) — La comisión mediadora en el conflicto entre El Salvador y Honduras, ha solicitado a ambos gobiernos la suspensión de toda actividad bélica para evitar el agravamiento del conflicto, declaró el Ministro de Relaciones Exteriores de Guatemala, Alberto Fuentes Mohr. Al retornar al país, Fuentes Mohr señaló que pese a los esfuerzos que ha hecho conjuntamente con sus colegas Lorenzo Guerrero de Nicaragua y Fernando Lara Bustamante de Costa Rica el pliego de recomendaciones contenido en ocho puntos no ha sido aceptado en su totalidad por Honduras y El Salvador.

Agregó Fuentes Mohr que para evitar un mayor deterioro de la situación la comisión mediadora ha demandado la suspensión de toda actividad bélica en las fronteras. Este fin de semana tanto Tegucigalpa como San Salvador informaron de intercambio de disparos en esa zona.

También informó Fuentes Mohr que la comisión mediadora hizo saber al gobierno de El Salvador que el de Honduras ha prometido amplias garantías para proteger en forma efectiva las vidas y las pertenencias de los salvadoreños residentes en ese país. El Salvador ha denunciado que más de 15.000 salvadoreños han sido expulsados de Honduras.

El conflicto entre Honduras y El Salvador, ha originado una serie de problemas al elogiado mercado común centroamericano. La semana pasada el gobierno de Guatemala tuvo que intervenir rápidamente para que El Salvador permitiera el libre tránsito de los productos guatemaltecos con destino a Costa Rica, Nicaragua y Honduras ya que las autoridades aduanas salvadoreñas no les permitían el ingreso.

Por su parte la secretaría permanente del tratado de integración (SIECA) anunció que efectuará una investigación para determinar si estaba siendo violado el documento que dio vida a este bloque económico que ha señalado la superación comercial e industrial de toda centroamérica.

Fidel Castro Ofrece su Apoyo a Perú

LA HABANA, 15 (ANSA) — El Primer Ministro Cubano, Fidel Castro, dijo hoy que "si en Perú se desarrolla una verdadera revolución, no importa quienes la hayan promovido, sin prejuicios de ninguna índole, el pueblo cubano estará al lado de esa revolución, al lado del pueblo peruano". "Si un día agregó como consecuencia del desarrollo revolucionario en Perú surgen los bfoques criminales y las agresiones imperialistas al pueblo cubano estará al lado de ese pueblo amenazado, de ese pueblo agredido".

El máximo líder cubano hizo extensas referencias a la situación peruana en el curso del discurso con que dio inicio a la zafra gigante de diez millones de toneladas de azúcar, "compromiso de honor del pueblo cubano".

Hablando estrictamente de los acontecimientos en Perú y luego de hacer amplias referencias a la situación agrícola de su país, Fidel Castro dijo: "Los acontecimientos importantes se están desarrollando en un país hermano de América Latina, en Perú. Hemos procurado ser muy discretos en relación a esos acontecimientos. A nuestro juicio, aquel movimiento militar tiene un carácter distinto de otros movimientos militares desde el momento en que se produjo el golpe militar, que desalojó del poder a la camarilla reaccionaria y imperialista que dominaba ese país, surgieron declaraciones que revelaron que los dirigentes de aquel movimiento tenían verdaderos propósitos de desarrollar su país, pudiera decirse que sus ideales eran desarrollistas, tomaron conciencia de la situación de atraso, pobreza y explotación en que vivía la nación peruana y estaban albergando el propósito de salir de esa situación".

tumbaba a pastar durante el día. El rumiante, que había encontrado de su gusto el producto de la viña, tomaba allí abundantemente y como se ha dicho, se emborrachaba todos los días.

El veterinario del pueblo no consideró oportuno someter a la vaca - ya obligada a volver a su habitual sobriedad - a una cura de desintoxicación.

(M. de la R.)

Vaca no Abstemia

PARIS, 14 (ANSA) — El estado de manifiesta embriaguez en que una vaca se acostumbra a regresar algunas noches a su establo en Saint-Vérand, aldea situada en la frontera entre las grandes regiones vinícolas de Beaujolais y de Maconnais, permitió a dos viticultores descubrir la pérdida de cincuenta hectolitros de vino a limitar los daños.

La ruptura en la base de una gigantesca cuba, había originado una especie de "fuente divina" y en consecuencia un "ria, hué" - travesaba el vasto prado en el que la vaca en cuestión acos-

Vaya Aumento:

BIRMINGHAM (GRAN BRETAÑA), JULIO 9 (UPI) — Thomas Morris, obrero jubilado, recibió información respecto a que su pensión ha sido aumentada... Un penique a la semana.

En la carta, firmada por su antiguo jefe, se agrebaba que el aumento "estará sujeto, naturalmente, a las deducciones normales de impuestos a los réditos".

MOSCU, 14 (ANSA) — "Luna 15" debe "explorar el espacio en los alrededores de la luna", dijo esta mañana la radio de Moscú, confirmando cuanto se había anunciado ayer.

El objeto, cuyo lanzamiento se efectuó ayer, se dirige hacia la luna, "partiendo de una órbita intermedia", según se precisa en Moscú.

JODRELL BANK, 14 (ANSA) — Es muy probable que los soviéticos no hayan mandado Luna 15 a recoger rocas lunares, según Sir Bernard Lovell, director del Observatorio Astronómico de Jodrell Bank. Según Sir Bernard esta tarea se efectuará más adelante y probablemente con un robot en fecha posterior al viaje Lunar estadounidense de Apollo-11.

Un hecho como el de recoger rocas "los soviéticos no pueden intentarlo a la primera prueba", dijo Lovell hoy.

El científico está convencido de que algún inconveniente ha amorado desde hace un año a esta parte la preparación Soviética para la Luna; pero se ignoran las causas del retardo del programa.

Sir Bernard opina que los soviéticos intentan seguir otro camino al de los robots lunares, puesto que no pueden, por motivos desconocidos, mandar por ahora hombres a la Luna.

A "Luna 15" seguirá, probablemente, otros objetos similares que llevarán adelante el programa, concluyó Lovell.

China Critica Proyecto de Seguridad de La URSS

TOKIO (JJI PRESS) — Según una emisión de Radio Pekín escuchada en Tokio el día 14, el Primer Ministro de China Comunista, Chou en Lai, hizo una crítica al proyecto soviético para la formación de un sistema colectivo de seguridad asiática en una recepción ofrecida en Pekín en honor de una delegación del Pakistán.

sistema colectivo de seguridad propuesto por los rusos, calificándolo de "Alianza del imperialismo Socialista" y del imperialismo norteamericano contra China, que tiene por finalidad sembrar la división entre las naciones asiáticas y hacer que éstas desistan de sus derechos soberanos.

Según la radio, el Primer Ministro Chou, pronunció un discurso en el cual, a pesar de no haber mencionado directamente a la Unión Soviética, se refirió al

proyecto de sistema de seguridad colectiva es un nuevo paso del imperialismo socialista destinado a formar una alianza militar anti-china.

Franco Proclamaría Rey a Juan Carlos de Borbón

MADRID, 14 (INTER PRESS SERVICE) — Se hacen cada vez más insistentes los rumores según los cuales el General Francisco Franco nombraría Rey de España, en un futuro próximo, al Infante Juan Carlos, nieto del último Rey, Alfonso XIII, que fuera destronado por la segunda república española. Esto significaría que Don Juan de Borbón, hijo del ex rey y padre del favorito de Franco, ha retirado su oposición ya que como jefe de la casa de los Borbones no sería posible el nombramiento de su hijo Juan Carlos, si don Juan no renunciase a sus derechos en favor de su primogénito. De no ser así, se trataría de una rebelión en el interior de la casa de los Borbones. Se considera evidente que los pocos monárquicos de la

rama isabelina que aún existen en España, son partidarios de Don Juan. La candidatura de Juan Carlos contra su padre es un arreglo efectuado por el propio Franco.

Los únicos monárquicos que pudieran defender el ascenso al trono de Don Juan contra su padre, serían aquellos falangistas (en principio, republicanos) que se obstinan en hacer perdurar el sistema actual y tienen incluso que Don Juan pueda instaurar un sistema de gol rojo más liberal que el que a ellos les conviene.

El pueblo español, empero, no ve en el nombramiento de "Juanito el Breve" otra cosa que un puente que le conduzca hacia un gobierno democrático.

Un Muerto: Checos se Fugan a la Alemania

BONN, 14 (ANSA) — Un camiónero murió y dos jóvenes resultaron heridos en el intento de atravesar la frontera entre Checoslovaquia y Alemania Occidental en el paso de Zelena Ruda, a borde de un camión.

La agencia CETEKA dio a conocer que el intento fue realizado por siete personas y que el camión había sido robado. El paso de Zelena Ruda-abierto el 1º de julio - está todavía cerrado al tráfico: los guardias checoslovacos informaron a los colegas alemanes que esperaban que pueda ser reabierto hacia la noche.

La policía de frontera de Baviera vió a los guardias checos abrir fuego con ametralladoras sobre el camión que se disponía a pasar la barrera que divide en aquel punto a Checoslovaquia de la República Federal. También se pudo ver al checo que yacía tendido en panchales, hasta que los guardias fronterizos lo cubrieron, llevándole. Otras cinco personas que se encontraban en el coche fueron detenidas.

Graves Refriegas Entre Religiosas de Irlanda

BELFAST, 14 (ANSA) — La policía se vio obligada a usar las armas de fuego anoche en Londonderry y en Dungiven durante las graves refriegas entre protestantes y católicos de Irlanda del Norte. Según un comunicado del Gobierno, los tiros fueron disparados al aire pero, postenormente, las autoridades tuvieron que admitir que algunas personas resultaron heridas por esos disparos.

A causa del empeoramiento de la situación, el Primer Ministro de Irlanda del Norte, Mayor James Chichester Clark, decidió interrumpir sus vacaciones en Gran Bretaña y regresar a Belfast.

Los incidentes entre católicos y protestantes se prolongan desde hace tres días y estallaron durante los festejos por el aniversario de la Batalla de Boyne - considerada por los irlandeses anglicanos como símbolo de su predominio en Ulster.

PERSPECTIVA INTERNACIONAL

Un Juguete que Nadie Olvidará

Uno de los astronautas que llegarán a la Luna...

El astronauta se equivocó, y no sólo por modestia. Los vuelos espaciales tripulados no es tan brillante como se esperaba... probable éxito del proyecto Apollo. Por lo menos en las próximas décadas. Y la Luna, durante mucho tiempo, se los plazos fueron unilateralmente fijados por los EE. UU., solos en la competencia que hoy están a punto de ganar.

En efecto, la idea de una carrera lunar fue lanzada por Kennedy para restablecer la confianza de los norteamericanos, bastante desmoralizada desde el lanzamiento del soviético y de los fracasos de sus propios proyectos.

Desde un punto de vista militar, el Sputnik vino a destruir el cual jugaba gran importancia en la vida norteamericana... científica y el poder industrial suficientes para abrir el espacio. Los norteamericanos, con un desprecio hacia los países atrasados (categoría en la que confunde a todos los occidentales), con una verificación burlona o esnobística por agentes secretos e ignorantes. Y como otro mito norteamericano afirma que la ciencia y la economía sólo prosperan bajo un efecto de libertad (también a la norteamericana), el Sputnik tuvo el efecto material que se le atribuye a una lluvia de cohetes y de terminales nucleares.

Cuando Kennedy prometió que su país llegaría a la Luna... soviéticos, su desafío no apuntaba a la URSS, que jamás a nuestro satélite un papel crucial ni mucho menos el de una carrera, sino a restablecer el optimismo de su patria. Los soviéticos sólo los había hecho descuidar el cosmos, sino retardar el del nuevo sistema de armamentos.

Esto explica no sólo la pausa soviética en los vuelos... sino los permanentes problemas presupuestales enfrentados NASA para continuar cumpliendo la promesa Kennedyana... bajo de las acciones de las hazañas tripuladas, debemos contar con disminución de rentabilidad de los vuelos de alcance lunar... pese de su indiscutible interés científico.

Un ejemplo típico de esto, aunque exagerado, es el cohete... etapas que se utilizará para llevar a la Luna la Apollo XI. Los "nos" utilizan el mismo principio del soplete oxidado. Los "nos" utilizan el oxígeno líquido y el hidrógeno líquido. En el primer caso, el hidrógeno es el que le permitió por fin a USA superar el empuje de los cohetes (conocidos) de la URSS, es un inmenso depósito de líquido que sirve para quemar otro inmenso depósito del combustible llamado "kerosene". No hace falta mucha imaginación para adivinar el destino de semejante mastodonte si a alguien se le destinara a usos "silvares".

En cuanto a los usos civiles de la carrera espacial, están... ligados a la etapa de los satélites de retransmisión (comunicación, logía, investigaciones metalúrgicas, electrónica). Por cierto, el mundo tiene mucho que aprender con los vuelos tripulados, pero esto favorece más bien la calma, ya que es mucho lo que se puede aprender con los vuelos como el de Bonny, o el perro soviético que sobrevivió semanas a la altura de las bandas de Van Allen, antes de las experiencias humanas.

En cuanto a los maquiavélicos que buscan razones estratégicas... supuesta ocupación de la luna, esta vez parecen estar equivocados. Una sería una excelente base para lanzar cohetes a Marte. Su falta de atmósfera la haría también una sede óptima para la autonomía y la radio-astronomía. Pero como base militar tendría un defecto de la distancia sino, el día no se están seguros como lanzar de los silos de concreto o la ubicación de los submarinos que puede estar cambiando). En todo caso, el simple lanzamiento de cuatro satélites meteorológicos con un sólo cohete ofrece ventajas militares mucho más interesantes que la exploración lunar. Las comunicaciones a distancias siderales a través del vacío son un campo de investigaciones a las dificultades de la comunicación a través de la atmósfera, particularmente en las impredecibles condiciones de guerra total.

Privados de su utilidad inmediata, y desplazados por proyectos tripulados (recuérdese el destino del proyecto de Laboratorios Tripulados por los militares norteamericanos), los grandes proyectos espaciales tripulados languidecerán por un tiempo de quietud. Los de la Apollo y de algunas otras. En el mejor de los casos, se repetirán, perfeccionarán y transformarán en rutina, lo que con tanta verberas...

COOPERATIVA DE CARABINEROS

El H. Consejo acordó recomendar a los señores socios que actualicen sus datos para evitar molestias en sus operaciones de crédito.

Santiago, Julio 12 de 1969. GERENCIA GENERAL

Dice Benítez en Italia: "Si Didí me llama voy a jugar por mi País"

LIMA 14 (ANSA). El futbolista peruano Víctor Benítez, que actualmente milita en el Club Italiano "Roma", anunció que estaría dispuesto a integrarse a la Selección Peruana si el entrenador de la misma, el Brasileño Waldyr Pereira "Didí", reclamara sus servicios.

"El Conejo" Benítez, que durante varios años actuó en el fútbol argentino, integrando las filas del Club Boca Juniors, se encuentra actualmente pasando sus vacaciones en esta capital, su ciudad natal.

Algunos círculos futbolísticos consideran que la inclusión de Benítez en la Selección Peruana sería sumamente valiosa, considerando que el mismo conoce perfectamente la modalidad de juego de los argentinos y posee una vasta experiencia internacional, además de su característica pujanza.

Por su parte, otros medios estiman que ya es algo tarde para convocar a Benítez a la selección ya que el jueves se cierra la inscripción de la lista de jugadores en la Fifa y que el tiempo que se dispone para el acoplamiento de Benítez al equipo Peruano es corto.

Como se sabe, Perú debe afrontar a partir del tres de Agosto próximo a Argentina y posteriormente a Bolivia por las eliminatorias del Mundial de Fútbol, que tendrá por escenario México, en 1970.

Arbitros Fiba Dictan Curso de Básquetbol

EN LA CASA DEL BOXEADOR se realizará desde el 17 al 24 de Julio el Congreso y Curso Nacional de Arbitros de Básquetbol, de acuerdo al desarrollo del Plan Nacional de Difusión que está llevando a cabo la Dirección de Deportes del Estado y la Federación de Básquetbol de Chile.

La finalidad principal de este Congreso es la creación, a corto plazo del Colegio Nacional de Arbitros.

Asistirán como delegados a las sesiones de trabajo de este Congreso y, posteriormente al Curso de Actualización, un representante de cada Asociación. Sin embargo, el entusiasmo que ha despertado este Congreso ha hecho que muchas Asociaciones hayan enviado hasta 3 delegados, con lo que se asegura una asistencia de más de 150 personas.

Participarán como profesores del Curso, los árbitros de la FIBA, Fidel Araya, Roberto Valencia, Enrique Castillo, Juan Izquierdo, Rolando Zapata, Hugo Gacitúa, José Penroz, Carol Carvajal, Eduardo Arévalo, Tolentino Ormeño y Jaime Nieto.

Los delegados estarán hospedados en la Casa del Boxeador, lugar donde se desarrollará este evento.

Se lesionó jugando:

Sin Entrenador Selección Chilena de Hockey-Patín

Sin entrenador quedó la selección chilena de hockey sobre patines que se prepara para el Torneo Sudamericano de Medellín, Colombia.

Alfonso Finaltern, coach que también juega por el cuadro superior de Audax Italiano quedó seriamente lesionado de su pierna derecha (algunos afirman que está "morado" entero) en el último compromiso de su quinteto por la competencia metropolitana.

Deberá permanecer por lo menos un mes en cama, y en absoluto reposo. Esto sin duda que crea serios inconvenientes al plantel preseleccionado que hasta ahora había cumplido cuatro partidos.

Otro Entrenador
Como el cuadro no puede quedar sin entrenamientos, está prácticamente resuelto que Mario Spadaro, entrenador de Universidad Católica y ayudante de Alfonso Finaltern en la selección nacional quede a cargo de él.

Para debatir esta materia y otras que tienen que ver con el preseleccionado nacional, se reunirá mañana el Directorio de la Federación Chilena de Hockey y Patinaje.

Emilio Vallebella, director de hockey y responsable de que todo marche bien en la preparación del preseleccionado, manifestó ayer a LA NACIÓN que se piensa nominar inmediatamente (mañana) el grupo de seleccionados.

"Quedarán 10 ó 12. Así podrá trabajarse exclusivamente con ellos y ya con una idea clara de juego".

Dos eliminados
De acuerdo a lo expresado a todos los jugadores Preseleccionados antes de iniciarse su preparación en el sentido de que se exigirá absoluta responsabilidad y colaboración, eliminándose al cabo de tres instancias ("quien fuere el afectado") al incumplidor, ya hay dos marginados.

Sergio Moreira, arquero de Universidad Técnica y Wilfredo Bendek defensa de Universidad Católica son los afectados.

El defensa José Riveros de Miguel León Prado, hizo llegar su carta renunciativa, argumentando para ello, razones de estudio.

El caso Araya-Lagos.

"En la reunión del directorio le daremos un corte definitivo al asunto suscitado con los preseleccionados Carlos Araya y Edio Lagos de Comercio de Valparaíso. Ambos no han asistido a tres sesio-



Rosas de Famae, es trabado por Tapie (6) de la U. C. Los celestes de San Ignacio enfrentan a Municipal, mientras que la U. Católica se mide con Dávila.

Juegan el domingo Chile se "Rehabilitará" con el Combinado Porteño

EN LA MAÑANA de ayer Alberto Fouilloux fue nuevamente examinado por el doctor Elias Jacob, que definitivamente diagnosticó un esguince a la rodilla derecha. De inmediato el jugador fue enyesado y en consecuencia deberá permanecer por espacio de 20 días al margen de los entrenamientos.

Colo Colo jugó el domingo en la localidad de Oruro, en Bolivia, y logró excelente resultado al golear 7-2 al seleccionado local. Los goles albos fueron anotados por Beirut y Caszelli. Colo Colo viaja ahora a Arica donde cumplirá una actuación a mediados de semana. Posteriormente la delegación se trasladará a Colombia y enseguida lo hará a Venezuela para participar en un certamen internacional.

Finalizado este torneo el equipo chileno viajará a Panamá. Es posible que la gira se prolongue a México y Estados Unidos de acuerdo a lo que informe Hector Gálvez en los próximos días.

Los jugadores de la selección nacional tuvieron libre todo el día fines y hoy en la mañana retornan a los entrenamientos en Juan Pinto Durán. El equipo seguirá concentrado en el Hotel Foresta y el próximo domingo jugará con el Combinado Porteño. Hasta anoche aún no se determinaba si este partido se hará en el Estadio Nacional o en Sausalito.

750 escudos recibirá cada jugador por el empate conseguido frente a los uruguayos. Los reservas también entrarán al reparto de "guita".

4-4 empató Rangers con el Combinado de Argentinos Residentes, en partido realizado el domingo en el Estadio Fiscal de Talca. Este encuentro se hizo a total beneficio de los jugadores locales. Sin embargo el público no respondió como se esperaba y se recaudaron poco más de 18.000 escudos.

La Asociación Central de Fútbol informó que suspenderá los préstamos a los clubes durante lo que queda de receso. Por lo tanto las instituciones

deberán intensificar sus giras y compromisos amistosos para de este modo poder cubrir sus gastos más inmediatos.

Al mismo tiempo la Central informó que en lo que va corrido del año los clubes han solicitado de ese organismo una cantidad que supera fácil los dos mil quinientos millones de pesos.

Pese a los esfuerzos desplegados por Carabineros para proteger la integridad física de los árbitros argentinos, de todas maneras estos sufrieron algunas lesiones producto de la indignación del hincha desatada al término del partido del domingo.

150 dólares ganó Aurelio Bossolino por dirigir el partido Chile-Uruguay. Esto aparte del viático que ascendió a sesenta dólares en suma, por su actuación el árbitro argentino ganó algo así como 2.200 escudos.

Esta semana parte Santiago Morning al Perú. Los bohemios cumplirán dos actuaciones en canchas del país vecino.



Santander

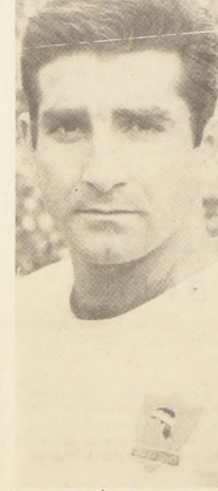

Beirut

Ellos han manifestado que por falta de dinero (ayuda de su club) no pudieron venir a Santiago. Y agregaron completa Emilio Vallebella: que esa situación ya la tienen solucionada.

Arqueros: Juan Sánchez (Bata), Juan Vera (Catecu) y Jorge Cordero (Audax). Defensas: Jorge Ibáñez (UC), Alfonso Erazo (Bata), Gonzalo Madariaga (M. L. P.), Carlos Padruno (M. L. P.). Delanteros: Manuel Llorens (Audax), Dagoberto Silva (Audax), Carlos y Luis Soto (Bata).

Carlos Robles, Preparador Físico.

Es muy posible que el árbitro internacional de fútbol y ex hockista de categoría, Carlos Robles, asuma nuevamente la preparación física del seleccionado de hockey.

En breve se conocerá la respuesta del árbitro y todavía gran parte del hockey.

"Dávila" Busca el Desquite Ante Universidad Católica..

Esta noche en el gimnasio de la Federación se disputa la décima tercera jornada de rueda de clasificación del certamen oficial de la Asociación Santiago de Básquetbol.

En el primer encuentro de la reunión doble, fijado para las 19.45, se miden los elencos de Famae y Municipal. Los de la "fabrica" de materiales de Guerra del Ejército en su última presentación cayeron ante Universidad Católica 71 a 65, mientras que el cuadro "edil" fue superado por U. Técnica 69-44.

La brega de fondo ha sido encargada a Dávila Baeza y Universidad Católica; el conjunto mutualista en su anterior presentación perdió ante Ferroviarios 56-55. Los universitarios, por su parte, en su última actuación vencieron a Famae 71-65.

UNION AL SUR

Unión Española con el fin de ir mejorando su preparación para el torneo de clubes campeones ha pactado dos encuentros amistosos en la ciudad de Valdivia; uno será frente al seleccionado local, actual campeón nacional, y otro con un rival que no se ha fijado. En principio, se ha fijado como fecha para estos encuentros los días primero y tres de Agosto próximo.

Panorama del Ascenso

Lota, Líder Completo: en Recaudación y Puntos

- Los socios no dejan solo al puntero. 9.360 personas asistieron a su último partido
- Deportes Colchagua, colista absoluto..

EN EL TORNEO DE ASCENSO y jugadas diez fechas, el panorama empieza a clarificarse.

Lota Schwager que parece haber logrado por fin una alineación solvente que se ha visto ratificada por su excelente campaña que lo deja como líder único, y respaldado por una hinchada que ya se quisieran instituciones grandes, está sosteniendo un duelo "más que serio" con Nublense.

Su difícil victoria última ante San Felipe (1x0) como local y presenciada por 9.360 aficionados, lo mantuvo al tope de la tabla con 17 puntos.



EN SU ESTADIO o fuera de él, la barra sigue las actuaciones del cuadro carbonero es numerosa. Siempre viajan cinco o seis microbuses, repletos de socios o simpatizantes.

En Linares Manuel de Salas, Doble Campeón de Vóleybol

Un final ingrato para una interesante reunión voleibolística a la cual había respondido con generosidad, el público linaresno, tuvo el Torneo Intercolegial organizado por el Instituto Linares.

En el encuentro destinado a los sextetos escolares masculinos de Manuel de Salas y Miguel León Prado, por el título de campeón y en una actitud inexplicable, el entrenador Teodoro Yametti (seleccionado nacional adulto) de León Prado, retiró su cuadro cuando el match estaba igualado a un set.

Una supuesta parcialidad en el arbitraje cosa que a quienes vimos el partido, no nos pareció justo el lamentable epílogo a un campeonato que había logrado interesar bastante a los linaresnos, a pesar de la deficiente actuación de sus sextetos seleccionados.

UTE, SAN FELIPE

Los "medianeros" Universidad Técnica, San Felipe, Naval, Ferroviarios y Municipal, cayeron en su totalidad. El único que se salvó, fue el conjunto edil, con su empate.

UNO SOLO EN LA COLA

Un respiro grande, aunque solo superficial, dieron los jugadores de Coquimbo Unido al sacar un magro empate a uno con Ferroviarios. En todo caso, ese punto les valió para dejar la cola a Colchagua, que sigue de tumbo en tumbo.

PRÓXIMA FECHA

U. Técnica-Lota Schwager, Ferroviarios-San Luis (ambos en la capital), San Antonio-Trasandino, San Felipe-Municipal, Deportes Colchagua-Iberia, Lister Rossel-Naval y Nublense-Coquimbo.

Hacen de locales los nombrados en primer término.



Roberto Ampuero es uno de los valores consagrados que ha vuelto por sus fueros en Lota.

En cuanto al regreso del peruano de los pasados días, mañana a Buenos Aires donde se enfrentará al jugador argentino Alberto Lowell.

El combate, que se jugará el 23 del presente mes en el escenario de la Universidad Católica Argentina y que ganará por puntos el jugador argentino, hace un par de días Dávila se viene preparando para la pelea con Lowell, pero que si el campeonato logra una lucho actuación el boxeador argentino, tendrá oportunidad de enfrentar combates teniendo como rivales, posiblemente, a Ernesto José Corleto o el brasileño Faustino Pinz, precisamente quien Dávila perdió ante él en el Campeonato Sudamericano.

En cuanto al regreso del peruano de los pasados días, mañana a Buenos Aires donde se enfrentará al jugador argentino Alberto Lowell.

En el gimnasio de la Universidad Católica, se viene preparando para la pelea con Lowell, pero que si el campeonato logra una lucho actuación el boxeador argentino, tendrá oportunidad de enfrentar combates teniendo como rivales, posiblemente, a Ernesto José Corleto o el brasileño Faustino Pinz, precisamente quien Dávila perdió ante él en el Campeonato Sudamericano.

En cuanto al regreso del peruano de los pasados días, mañana a Buenos Aires donde se enfrentará al jugador argentino Alberto Lowell.

En el gimnasio de la Universidad Católica, se viene preparando para la pelea con Lowell, pero que si el campeonato logra una lucho actuación el boxeador argentino, tendrá oportunidad de enfrentar combates teniendo como rivales, posiblemente, a Ernesto José Corleto o el brasileño Faustino Pinz, precisamente quien Dávila perdió ante él en el Campeonato Sudamericano.

En cuanto al regreso del peruano de los pasados días, mañana a Buenos Aires donde se enfrentará al jugador argentino Alberto Lowell.

En el gimnasio de la Universidad Católica, se viene preparando para la pelea con Lowell, pero que si el campeonato logra una lucho actuación el boxeador argentino, tendrá oportunidad de enfrentar combates teniendo como rivales, posiblemente, a Ernesto José Corleto o el brasileño Faustino Pinz, precisamente quien Dávila perdió ante él en el Campeonato Sudamericano.

Roberto Dávila: su primer Alberto Lowell.

En Luna Po...

El 23 de Julio, Lota enfrenta a Dávila

LIMA, 14 (ANSA).—El peruano de los pasados días, mañana a Buenos Aires donde se enfrentará al jugador argentino Alberto Lowell.

El combate, que se jugará el 23 del presente mes en el escenario de la Universidad Católica Argentina y que ganará por puntos el jugador argentino, hace un par de días Dávila se viene preparando para la pelea con Lowell, pero que si el campeonato logra una lucho actuación el boxeador argentino, tendrá oportunidad de enfrentar combates teniendo como rivales, posiblemente, a Ernesto José Corleto o el brasileño Faustino Pinz, precisamente quien Dávila perdió ante él en el Campeonato Sudamericano.

En cuanto al regreso del peruano de los pasados días, mañana a Buenos Aires donde se enfrentará al jugador argentino Alberto Lowell.

En el gimnasio de la Universidad Católica, se viene preparando para la pelea con Lowell, pero que si el campeonato logra una lucho actuación el boxeador argentino, tendrá oportunidad de enfrentar combates teniendo como rivales, posiblemente, a Ernesto José Corleto o el brasileño Faustino Pinz, precisamente quien Dávila perdió ante él en el Campeonato Sudamericano.

En cuanto al regreso del peruano de los pasados días, mañana a Buenos Aires donde se enfrentará al jugador argentino Alberto Lowell.

En el gimnasio de la Universidad Católica, se viene preparando para la pelea con Lowell, pero que si el campeonato logra una lucho actuación el boxeador argentino, tendrá oportunidad de enfrentar combates teniendo como rivales, posiblemente, a Ernesto José Corleto o el brasileño Faustino Pinz, precisamente quien Dávila perdió ante él en el Campeonato Sudamericano.

Vóleybol de Santiago: Damas: U. Técnica Venció a la "UCE"

Su primera victoria en el voleibol femenino, la U. Técnica obtuvo el triunfo sobre la "UCE" por 3 a 0, en un partido que se disputó en el gimnasio de la Universidad Católica, el día 11 de este mes.

Esta fecha correspondiente al torneo de voleibol femenino, se disputó en el gimnasio de la Universidad Católica, el día 11 de este mes. Los equipos que participaron fueron la U. Técnica y la "UCE". El resultado fue de 3 a 0 a favor de la U. Técnica.

HOY C.B. 138 EMISORAS CRUZ DEL SUR

AHORA MEJOR QUE NUNCA a toda hora del día, sus programas favoritos HORA DEL HOGAR Y sus voces favoritas POR LOS CAMINOS DE ESPAÑA. CINE EN SU HOGAR LA CABALGATA MUSICAL AL MARGEN DE LA LEY

CAJA DE CREDITO POPULAR

Sucursal N° 3 AV. Matucana 33-35

Hoy Remate de Objetos Varios y de Muebles.

De 9 horas adelante. Préstamos concedidos en Noviembre de 1968, vencidos en Mayo de 1969.

Pago al contado en efectivo. Entrega al término del remate.

PRIMERA VARIANTE de Salas: A. 10 puntos, U. de Chile: B. 7 puntos, U. de Chile: C. 5 puntos, U. de Chile: D. 4 puntos, U. de Chile: E. 3 puntos, U. de Chile: F. 2 puntos, U. de Chile: G. 1 punto.

TERCERA DAMAS de Salas: A. 10 puntos, U. de Chile: B. 7 puntos, U. de Chile: C. 5 puntos, U. de Chile: D. 4 puntos, U. de Chile: E. 3 puntos, U. de Chile: F. 2 puntos, U. de Chile: G. 1 punto.

PRIMERA VARIANTE de Salas: A. 10 puntos, U. de Chile: B. 7 puntos, U. de Chile: C. 5 puntos, U. de Chile: D. 4 puntos, U. de Chile: E. 3 puntos, U. de Chile: F. 2 puntos, U. de Chile: G. 1 punto.

Club Hípico Miércoles 16 de Julio

PRIMERA CARRERA. — A la 1.00 P.M. — 1.000 metros. — Primera de la apuesta triple N° 1.

L. Alvarez B. My Sun	Aclarando Shearwater	1 Harta Luz	553 V. Ubilla
E. Inda O. Silva	Blakemere R. R. 11	2 My Fox	5511 G. Farfan
V. Quiroz F. V. Contreras	Sucoso P. Sur	3 Nono	557 N. N.
G. Avila G. Ramirez	G. Amigo P. Orange	4 Black Spring	54 8 C. Ocampo
V. Ramirez H. Cisternas	Lujoso 11 Monterey	5 Rasgo	54 16 G. Saavedra
A. Martinez A. Valdes	Nasco Prince	6 Huicane	53 2 S. Pradenas
A. Abarca P. Inda	S. Moon 111 R. con R. 11	7 L. Carol	53 17 C. Diaz
C. Carroño D. Sandoval	Miguelote Estuardo 11 B. Bum	8 Maratona	53 15 C. González
A. Proschke L. Gajardo		9 La Cuca	52 5 A. Poblete
		10 Lucianella	52 10 J. Marín
		11 Mascotte	52 9 S. Vázquez
		12 Nutmaster	52 14 J. Duarte
		13 El Pepino	51 18 L. Carvajal
		14 S. Star	51 1 C. Astorga
		15 Kerensky	50 12 J. Tapia
		16 N. Alegre	49 6 E. Suarez
		17 Estrelucha	48 13 R. Clavería
		18 T. Jovys	48 4 J. M. Aravena

SEGUNDA CARRERA. — A la 1.25 P.M. 1.200 metros. — Condicional. — Segunda de la triple N° 1.

Juan Melero L. Herrera	Señero Picaquin	1 Anamaru	53 5 R. Castro
O. González C. Valenzuela	Don Barcia Tetraordio	2 Cantegnil	53 12 J. Gutiérrez
A. Breque E. J. M. Baeza	Eyrefield Estuardo 11	3 Camela	53 9 J. Duarte
A. Abarca Al. Breque V.	Soupi Lufoso 11	4 Cotota	53 6 L. Rivera
Hto. Cisternas S. Fuentes	Scelto Recital	5 Escollera	53 14 J. Toro
J. Maldonado A. Breque V.	Manipur P. Point	6 Francofila	53 10 Escobar
J. Melero D. Sandoval	Raspador Pagaré	7 Greta	53 3 C. Astorga
G. Juliá P. Bagú	My Chum Calificado	8 Guantanamer	53 16 S. Azócar
		9 La Pitilla	53 13 J. Marín
		10 L. Gaucha	53 10 A. Poblete
		11 Manira	53 7 G. Pezosa
		12 Paulita	53 15 L. Carvajal
		13 Raza	53 8 S. Vázquez
		14 Rosera	53 11 E. Guzmán
		15 Saturnina	53 2 E. Suárez
		16 Soldana	53 4 J. M. Aravena

TERCERA CARRERA. — A la 1.55 P.M. — 1.200 metros. — Condicional. — Tercera de la triple N° 1 y Primera de la triple N° 2.

V. Polanco J. Chamorro	Espagan T. Of T. Cit	1 Avianca	53 1 M. Grasso
O. Silva E. Inda S.	R. con R. 11 Chaitan	2 B. Rosa	53 4 N. N.
E. Inda G. Ramirez	S. Prince B. Net	3 Cumbera	53 10 O. Osorio
V. Ramirez Al. Breque	Jauja T. Of T. Cit	4 Chachita	53 7 J. Salinas
L. A. Garcia G. Juliá	Saladino 11 Saladino 11	5 Pectinnia	53 15 S. Vázquez
P. Bagú A. Castro	M. Bowman	6 Horqueta	53 14 M. Ruiz
A. Medina S. Fuentes	Kestos Madara	7 Lancita	53 8 S. Azócar
A. Carroño A. Breque	Cunche Sertonos	8 Marfilia	53 15 C. Astorga
C. Valenzuela M. Baeza G.	Nepopolis Manipour	9 Miss Manella	53 2 A. Trujillo
J. M. Baeza	P. Post	10 N. Mejor	53 13 J. M. Aravena
		11 Pinara	53 16 R. Sagardia
		12 Reserpina	53 9 G. Saavedra
		13 Ruidora	53 11 E. Suárez
		14 Sembradora	53 5 R. Clavería
		15 S. Loca	53 12 J. Toro
		16 Suspirona	53 6 L. Rivera
		17 Tocoluna	53 18 C. Pezosa
		18 Y. P. Post	53 3 E. Guzmán

CUARTA CARRERA. — A las 2.20. — 1.200 Metros. — Condicional. — Segunda Válida Triple N° 2.

J.M. Baeza V.A. Polanco	Daemon Tapakue	1 Admara	53 13 O. Escobar
A. Breque V. A. Breque	Embustero Eyrefield	2 Disfrazada	53 5 E. Guajardo
A. Breque G. Juliá	Señor Flors	3 Embroidada	53 10 L. Carvajal
O. González P. Bagú	O. Nausico	4 Emperadora	53 14 S. Azócar
A. Preschke J. Cavieles A.	Saint Ange II Calificado	5 Florista	53 6 M. Ruiz
E. Inda S. J. Maldonado	Master Bowman Burlanof	6 Huisala	53 15 G. Saavedra
A. Breque D. Sandoval	Madara Blue Net	7 Insita	53 4 J.M. Aravena
J. Inda J. Melero	Pamazo II Granadero	8 Lady Lola	53 11 A. Poblete
A. Abarca L. Santos	Silver Moon Don Barcia	9 Medonis	53 16 R. Jaque
S. Alamos	Oropel	10 Mi Monocha	53 3 L. Toro
		11 Mira Puzuko	53 7 J. Toro
		12 Natalita	53 2 E. Alcáide
		13 Neudina	53 12 J. Guzmán
		14 Partida	53 8 J. Salinas
		15 Pickit	53 17 R. Castro
		16 Solifuga	53 18 C. Astorga
		17 Vispere	53 9 N.N.
		18 Yuca	53 1 N.N.

QUINTA CARRERA. — A las 2.50. — 1.000 Metros. — 4a. Serie. — Tercera Válida triple N° 2. — Primera válida triple N° 3.

O. González G. Avila	Osiris Oriente	1 Chiribiribin	57 2 C. Pezosa
S. Fuentes J. B. Castro	Manipur Argosy Royal	2 Carabuena	56 10 C. González
J. Herrera E. Inda	Empire Pansa	3 Royal Mani	55 11 C. Astorga
P. Bagú A. Preschke	Pink Horse Denikin	4 Argucia	54 9 V. Ubilla
J. M. Baeza J. Melero	Sartorius Romantic	5 Rabbet	54 1 E. Guajardo
A. Breque A. Valdes	Mgdara Septimo de L.	6 Poker de Ases	52 6 R. Jaque
		7 Guerriere	51 8 J.M. Aravena
		8 Lvov	51 5 R. Clavería
		9 Suggestivo	51 12 O. Escobar
		10 Unionista	50 4 S. Vázquez
		11 Pelliza	49 7 L. Toro
		12 Escolar	47 3 J. Duarte

SEXTA CARRERA. — A las 3.20. — 1.500 metros. — C. Especial. — Segunda válida triple N° 3.

O. Silva A. Alvarez	Alti Serene My Chum	1 Aristocrático	55 7 P. Ulloa
M. Valverde C. Covarrubias	Beam Rider Angost	2 Bien Machito	55 6 V. Ubilla
O. Aliaga R. Bagú	Sladino II Sertonos	3 Facinero	53 11 R. Clavería
G. Urquidí F. León	Flexton Bayard III	4 Argentado	53 2 R. Vázquez
V. A. Polanco	Pandillero	5 Briquet	53 8 C. Astorga
		6 Cañonazo	53 5 C. Pezosa
		7 Sebrosito	53 6 G. Saavedra
		8 Tribuno	51 1 E. Suárez
		9 Llorara	51 9 G. Saavedra
		10 Estancilla	49 10 O. Escobar

SEPTIMA CARRERA. — A las 3.55 1.000 metros. — 6a. Serie. — Tercera válida Triple N° 3. — Primera válida triple N° 4.

D. Sandoval O. Silva	Polo Sur Big Bum	1 Nueva Ola	55 16 C. Astorga
J. Bta. Castro E. Pinochet	Miguelote Munillo II	2 Three Bony	54 3 J. Toro
J. Salas A. Donati	Prince Binatou	3 Corza	53 4 V. Ubilla
V. Contreras S. Fuentes	Basilio II Tolpan	4 Mucha Chance	53 8 E. Guzmán
E. Beuzenberg J. Castro	Blue Fox II Tale o.t.c.	5 El Nevado	52 17 O. Escobar
A. Garcia A. Breque	Snooker Mister	6 Barón	51 15 R. Castro
A. Preschke A. Quiroz A.	Denikin Blue Fox II	7 Retoque	51 1 J. Salinas
L. Herrera M. Valverde	Taitao Zenteno	8 Absoluto	50 14 R. Parra
J. Chamorro S. Alamos	Quelus Manipour	9 El Nogal	50 5 S. Clavería
		10 Silver Ring	50 12 S. Vázquez
		11 Smima	50 9 C. Garcia
		12 Trapiche	50 18 M. Ramírez
		13 Tver	50 13 R. Romero
		14 Biye	49 6 S. Azócar
		15 Compasión	49 11 L. Toro
		16 Chascona	49 7 J.M. Aravena
		17 Gamo	49 10 E. Suárez
		18 Manhur	49 2 C. Campo

OCTAVA CARRERA. — A las 4.30 P.M. 1.100 metros; Hndicap. — Segunda válida para la apuesta triple N° 4.

G. Sarmiento O. Aliaga	Sertonos Manipour	1 Manhattan	57 6 C. Astorga
L. Herrera L. Herrera	A. Royal Eyrefield	2 Afán	53 17 J. Salinas
O. Silva C. Covarrubias	Tobago E. Vital	3 Archibaldo	53 1 E. Guajardo
A. Breque V. M. Muscat	Hill Top Pagaré	4 Beith Sahur	53 10 G. Saavedra
E. Inda J. Castro R.	Shearwater T. Of Two Cities	5 Dayán	53 18 E. Guzmán
J. B. Castro L. Gajardo	P. Point Latido	6 Demontre	53 16 E. López
A. Proschke L. Santos	G. Strategy Ghirlandaio	7 Hill Big	53 2 S. Azócar
F. Castro O. González	Venerador Pamaso II	8 Indio Feo	53 11 E. Guajardo
	Fil Rouge	9 Martorell	53 3 C. Pezosa
		10 Miletin	53 9 P. Clavería
		11 Paquino	53 3 O. López
		12 Puro Oro	53 4 S. Vázquez
		13 Puro Ocampo	50 13 C. Ocampo
		14 Borona	50 8 J. M. Aravena
		15 Chary	50 14 O. Osorio
		16 Malvazul	50 7 L. Munillo
		17 Paradise	50 8 J. Duarte
		18 Porte d'Or	50 15 M. Ramirez

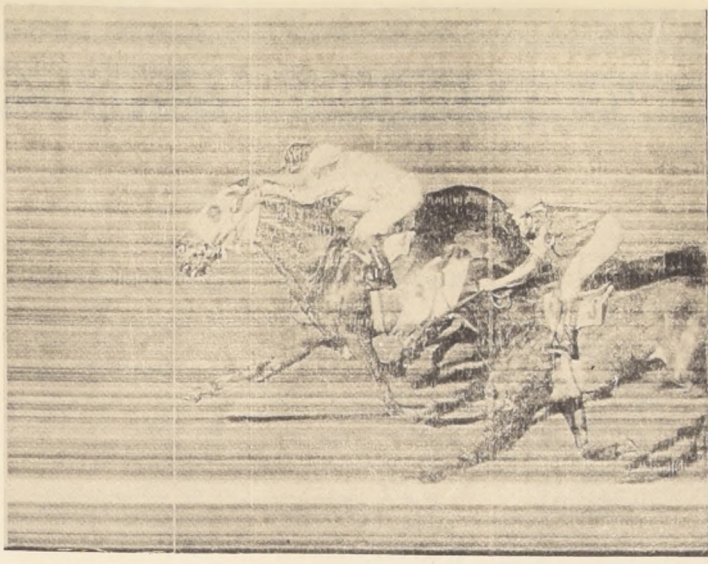

Así ganó Multiplicado. La diferencia fue mínima. Le escoltó Lustrosa, que venia fácil, pero mal. El tercer lugar para Manidura. La foto corresponde al "ojo eléctrico".

9 NOVENA CARRERA. — A las 5.00 P.M. 1.000 metros. — 5a. serie. — Tercera válida para la apuesta triple N° 4.

11-9 (Reap.) 1-1-2-5	✓ Ramirez Calificado	Agasajo Calificado	1 Marcita	55 4 N. N.
6v-14-13-11-2-4-8-3	T. Herrera O. González	E. Honey Kestos	2 Siempreviva	55 3 J. Salinas
1-4-1-1-1-3-4-3-12	A. Valdes A. Abarca	Binatou Prince	3 Balafuego	54 8 C. Pezosa
9-10-1-2-0-4-2-7	F. León O. Lizama	Bayard III Manipour	4 Quick Luck	53 14 C. Astorga
14-2-3-3-7-3-1	E. Beuzenberg J. Cavieles A.	B. Rider Yate	5 Bell	52 5 E. Guajardo
3v-1v-1v-2v-2-11-17-4	C. Covarrubias L. Alvarez B.	Snooker Chaplin	6 La Lora	52 15 L. Carvajal
2-7-8-8-2-9-15-0	J. Chamorro V. Contreras	Pink Horse Aloraya	7 Pangala	51 17 No corre
1h-11h-7h-8h-11-12-2-2-13-7-1-9	D. Sandoval A. Petiti	D. Sandoval Pitucazo	8 Mamby	51 9 E. Guzmán
	L. Herrera	Mantain	9 Xantina	50 1 R. Jaque
			10 Actor	50 16 N. N.
			11 Charmetera	50 18 S. Vázquez
			12 El Majadino	50 10 N. N.
			13 Novarñas	50 18 N. N.
			14 Soberbio	50 2 N. N.
			15 Alone	49 11 E. Suárez
			16 Trompafy	49 7 L. Munillo
			17 Venokora	49 12 A. Poblete
			18 Tamargal	48 6 R. Clavería

10 DECIMA CARRERA. — A las 5.35 P. M. 1.500 metros. — 5a. serie.

3-2-1-3-11-4-1-8-0-13-3-2-6-6-2-5-2-9-4-3-6-3-5-1-10-3-6-9-1h-14h-8h-4h-11-6-10-4-11-7-13-12-6-4-9-6-5-14-11h-9-9h-8h-3h-8-13-7-5v-8v-4v-2v-13h-1-1h-15-	A. Abarca O. González D. Carroño A. Carroño D. Sandoval C. Tapia J. Melero G. Sarmiento J. Cavieles J. Cavieles E. Inda S. E. Nda S. E. Inda S. A. Donati J. Troya J. P. Fuentes	Estuardo II Blue Fox II T. Of Two Cities W. Honey Ras con Ras II C. Tapia Pizarro II C. Life Mister E. Vital Holmbush E. Inda S. A. Donati P. Point J. Abarrús B. Rider	1 Camincha 2 Kasim 3 Don Grega 4 Cholito 5 Rastrojo 6 Zutano 7 Georgica 8 La Pizarona 9 M. Escandalosa 10 Gustador 11 Sindarella 12 C. Hill 13 Aguanahi 14 Padovano 15 Teibú 16 Vilano	54 9 N. N. 54 13 C. Pezosa 53 10 E. Guajardo 49 4 O. Escobar 53 1 E. Guzmán 53 8 A. Poblete 52 11 S. Vázquez 52 2 C. Astorga 52 14 R. Jaque 48 5 J. Tapia 50 3 J. Salinas 49 15 N. N. 49 7 A. Fanas 49 6 A. Azócar 49 12 E. Suárez 49 16 L. Toro
--	--	---	--	--

Trinera: Otra vez una muy Buena Marca

Ya se está haciendo como costumbre. Vez que Trinera ingresa a la pista siempre hay algo que comentar. Todos sus hoyos de mucho valor. Esta vez se movió en 1.400 mts. (se prepara para el "Lyon Peña...") y sus parciales fueron los siguientes: 600 mts. en 38 segundos; 800 mts. en 50 segundos; 1000 mts. en 1 minuto 3 segundos; 1.200 mts. en 1 minuto 16 segundos 2/5 completando los 1.400 mts. en 1 minuto 30 segundos 2/5.

Los trabajos controlados en la pista del Club Hípico fueron los siguientes:

Pista de Arena - 500 mts.

1.000 METROS: RELEVANTE L. Fuentes 1.6 RANGOSO C. Garcia 1.5 JURIDICA S. Vázquez 1.4 PONCE DE LEÓN G. Gatica 1.6 SOLFEO E. Muñoz 1.5 PORTOBELLO C. Astorga 1.7 SCARPACA A. Poblete 1.5 4/5. INDO FEO J. M. Aravena 1.4. VAGABUNDO S. Azócar 1.4 2/5 MATO GROSSO S. Vázquez 1.4 1/5 LADY BLUE H. Salas 1.7.

1.200 METROS PAMPLONICO Escobar 1.21 1/5. PILULIN J. Duarte 1.18 3/5. PLUTONIO M. Ramirez 1.20 TRAVIESO P. Ulloa 1.18 4/5. CHEZ HENRY R. Jaque y FLOTADOR A. Zúñiga 1.22 ganó CHEZ HENRY por varios cpos. CAMARO J. Salinas 1.18 PAROLI G. Saavedra 1.22 3/5 PUCHACAY J. M. Aravena 1.19 3/5 PRINCIPALA J. Salinas 1.19 2/5 TRES BEAU A. Zúñiga 1.20 ACAMPADO J. Escobar 1.21 3/5 SOLTERITA S. Azócar 1.17 ARISCA G. Saavedra y ADJUNTO E. López 1.21 4/5 9 gan ARISCA por varios cpos. ACROMONO E. Guzmán 1.19 COUGAR S. Azócar 1.16 4/5 DOLONDON E. López 1.18 1.400 Metros ALLUVIONI C. Astorga 1.31 2/5 RESOLUTO C. Astorga 1.35. JORRO R. Clavería 1.34 1/5 RIBOCCO R. Jaque 1.35 BASRAH J. M. Aravena 1.34 ESTOY LISTO G. Saavedra 1.34 2/5 LADY SILVER E. López 1.34 PORTAL M. Ruiz y RECALADA G. Saavedra 1.32 2/5 ganó RECALADA por varios cpos. FRAGUEDA L. Chávez 1.39 TRINERA E. López 1.30 2/5 PISOTON A. Poblete 1.34 2/5 EXOTICO J. Toro 1.33 GOOD LOOK C. Astorga 1.32 2/5 1.860 METROS.

NACOYA S. Vázquez 31 2/5. GEORGINA L. Toro 31 3/5. HILL BIG S. Azócar. EMPERADORA S. Azócar 30 4/5 ESCOBAR R. Jaque 31 1/5

GERMINAL J. Duarte 31. HUSILLO P. Ulloa 30. INESITA J. M. Aravena 31. SUERTE LOCA J. Toro 30 1/5. CHIRIBIRIBIN J. Parra 30 2/5.

600 METROS SIERRA BRUJA L. Fuentes 36. CHARY O. Osorio 37 3/5. GUERRIERE J. M. Aravena 38 3/5. GHERRILHA L. Chávez 37 3/5.

700 METROS LIDIA E. Guzmán y FEUDALS. Azócar 46 iguales LA PICARONA C. Astorga 44 2/5. CONTRAFUERTE P. Montoya 47 2/5 al careerón. SABROSITO C. Astorga 42 4/5.

Pisada que se Perdía, la Recibía "Cartero"

La pregunta iba dirigida a Pedro Inda y la invitación fue de su parte. Fuimos al corral, y la verdad es que Cartero quedó muy mal.

... Irá nos dijo el entrenador a la clínica. Tuvo muy mala suerte. Lo pisaron demasiado.

Asímple vista a Cartero se le podía diagnosticar heridas cortantes múltiples.

LUIS CIFUENTES

El jueves estará en Santiago nuevamente el jinete Luis Cifuentes. Debió viajar a Concepción por enfermedad de su señora madre y además, por otras razones. Ya solucionó sus

problemas y este fin de semana vuelve a correr en nuestra capital.

FAETORNIDO. Se inscribió Faetornido...?

... veremos como nos tratan con los kilos y si es aceptable estaremos animando la carrera.

Resuesta del entrenador Oscar González cuando se le interrogó si Faetornido se había anotado en el clásico "Jockey Club del Perú".

DONAVIVA

Luego de una larga ausencia ha reiniciado sus entrenamientos los tres años Donaviva. No se anunció cuando estaría otra vez en actividad oficialmente.

Relajante a EE.UU.

PEDRO BRIONES **SERGIO AZOCAR Y LA NACION**

PIRAZA

Nuevamente parte mañana a Estados Unidos siempre en plan de exportar nuevos productos al país del norte.

¿Cómo está la caballada? Regular, poco animal de calidad y algunos enfermos. Las esperanzas están puestas en los potrillos.

¿Cuántos tiene? Seis, uno de ellos, Molco, me puede dar satisfacciones.

GABRIEL AVILA Y LA NACION

RELAJANTE

Parte mañana a Estados Unidos a continuar su campaña, ya que fue vendido en operación privada. El monto de la transacción, no fue conocido.

¿Qué corre en el Tanteo? Aferrada.

¿Qué opción le encuentra? Luego de su cotejo del sábado, una de las primeras. Pasó en 1.14 2/5. Pelearemos al final.

Vislingo: un Cotejo Ganador

Vislingo se encargó ayer de hacer la noticia durante los trabajos de la mañana al cotejar 1.400 en 1.25 2/5 con final de 32 2/5 para los últimos 500. lo que indica claramente el excelente registro que puso para los primeros 700 metros.

Este cotejo y todos los que se publican a continuación fueron controlados en forma exclusiva para LA NACION, por José Olmos.

PISTA DE CARRERAS

1.400 metros

NEURON (M. Ruiz) en 1.27, 1/5; primeros 600 en 37, 1/5; últimos 1.200 en 1.214,3/5; últimos 500 32,4/5; últimos 200 en 13,3/5; lo acompañó REFUJOTE (E. Soto) en los últimos 1200 metros. Ilegaron iguales.

VIŞLINGO (L. Yáñez) en 1.26, 2/5; primeros 600 en 36, 1/5; últimos 500 en 32,2/5. FURARE (B. Campos) en 1.32; últimos 500 en 34.

800 metros

LORD VERMOUTH (P. Herrera) en 50 CASI ZORRO (D. Sagardia) en 50 PATACHE (J. Pacheco) en 50 4/5. CHAPTON (P. Salinas) en 51 MAQUINO (C. Ojeda) en 51, 2/5.

700 metros

PADOVANO (H. Olguin) en 43, 3/5. HUASCO (P. Herrera) HUELGUISTA (P. Salinas) en 44, iguales.

No Corren

Los siguientes ejemplares no correrán mañana:

2a. CARRERA (4) Cotota

8a. CARRERA (16) Malvazul

9a. CARRERA (8) Mamby

OSTI (R. Castro) CALIXTO (P. Salinas) en 1.04, iguales

IMAHARANI (L. Caroca) en 1.17; últimos 500 en 33. PREDICADORA (R. Castro) en 1.20, últimos 500 en 35, a voluntad

1.000 metros

TEXTOS ESCOLARES Y

Siempre novedades chilenas y extranjeras en

LIBRERIA CULTURA

HUERTANOS 1179
Entre Morandé y Bandera

HOY DIA

MARTES

DIA de USAR DOLLY PEN

MINISTERIO DE LA V

Las oportunidades del día en pocas palabras - - Ordene su aviso económico al tono 88607

15 BICICLETAS Y TRICICLOS
FABRICAMOS triciclos de reparto especiales con banda, ruedas altas 26 x 225 reforzados Rueda Baja 20 x 225 Alta 26 x 225 Bicycletas, de Reparto. Armadura Internacional. Exposición 348.
 A. 31.15

DIFERENTES medidas triciclos reparto, repuestos por mayor, menor. Facilidades Importadora Ciclos Victoria. Bicycletas niños años 16, 18, 20, 22, y 24. San Diego 1317. Fono 55117. Matucana 26 - D.
 A. 31.15

22 PROPIEDADES VENDEN
 Que en uso del derecho que me confiere la ley, solicito una merced de las aguas corrientes superficiales del Rio Quillem, del departamento de Lautaro, por la cantidad de noventa litros por segundo (seis regadores).
 El objeto de esta merced de agua, será el riego de una extensión de más o menos noventa hectáreas de mi predio Los Camuelos, a fin de procurar un mejor rendimiento de las praderas en esa porción de suelo y que tengo destinadas al cumplimiento del plan lechero, que he pactado con la Corporación de Fomento a la Producción.
 La ubicación proyectada para la bocanota, es un punto de la ribera Norte del Rio Quillem, ubicado a 12 kilómetros aguas arriba del puente carretero que existe sobre ese río en la Carretera Panamericana.
 Las aguas serán extraídas mediante un canal construido a tajo abierto, en toda su extensión.
 El canal que partirá de dicha bocanota, tendrá una extensión de 12 kilómetros, con el recorrido y características que se detallan en los documentos adjuntos, aprovechando el cauce de un antiguo canal, hecho en tiempo inmemorial, y que desde hace muchísimos años, no está en uso.
 Para el aprovechamiento de las aguas, será necesario imponer las siguientes servidumbres de acueducto:
 A) don Herminio González, por 200 metros de longitud, propiedad Rol N° 202-31, Comuna de Perquenco.
 B) A la Reducción Savaria, por 1.800 metros de longitud, propiedad Rol N° 203-24.
 C) a don Juan Jaekel, por 840 metros de longitud, propiedad Rol N° 202-32, Comuna de Perquenco.
 D) a don José Fernández Cortez, por 400 metros de longitud, propiedad Rol N° 214, Comuna de Perquenco.
 E) Claudio Anselme, por 440 metros de longitud, propiedad Rol N° 202-24, Comuna de Perquenco.
 F) a la Reducción Liencura, por 400 metros de longitud, propiedad Rol N° 202-31, Comuna de Perquenco.
 G) a don Lemunao Toro L., por 1.600 metros de longitud, propiedad Rol N° 200-1, Comuna de Perquenco.
 H) a doña Matilde Sanhueza Barra, por 400 metros de longitud, propiedad Rol N° 202-4, Comuna de Perquenco.
 I) a don Pablo Paslack Weber, por 1.460 metros de longitud, propiedad Rol N° 203-24, Comuna de Perquenco.
 J) a la Reducción Currin, por 960 metros de longitud, propiedad Rol N° 202-31, Comuna de Perquenco.
 K) a don Pablo Paslack, por 440 metros de longitud, propiedad Rol N° 203-1, Comuna de Perquenco.
 El caudal mínimo de las aguas en el punto en que van a extraerse, es de 400 litros por segundo, aproximadamente.
 Ignoro si en el Rio Quillem existen otros canales o concesiones para el aprovechamiento de sus aguas, situadas aguas abajo de la bocanota en proyecto y las cantidades de aguas que puedan extraer.
 La merced que solicito será de uso permanente y continuo y la restitución de las aguas podrá hacerse al mismo Rio Quillem poco antes del puente carretero de la Panamericana.
 Acompaño a esta solicitud los siguientes antecedentes:
 a) Un estudio preliminar de las obras que serán necesario construir.
 b) Un croquis de situación y descripción del acueducto.
 c) Memoria explicativa y
 d) Uniforme técnico.
 Por tanto, de acuerdo con lo expuesto, antecedentes acompañados y lo dispuesto en los arts. 23 y siguientes 239 y 257 y siguientes del Código de Aguas.
 Ruego al Sr. Gobernador tener presente la solicitud de merced de aguas que antecede y darle la tramitación correspondiente, a fin de que en su oportunidad S.E. el Presidente de la República, por intermedio del Sr. Director General de Aguas me conceda dicha Merced mediante la dictación de las resoluciones correspondientes.
RODOLFO SCHURCH BERG
 SERVICIO de Gobierno Interior Gobernación de Lautaro-Chile. Providencia N° 144, Lautaro, 12 de junio de 1969. N° 144. Téngase presente la solicitud de merced de aguas, para regalo que formula don Rodolfo Schrch Berg y háganse dos publicaciones dentro del plazo de 60 días a contar desde esta fecha en un periódico de la cabecera del Departamento, en un Diario de la Cabecera de la Provincia y en uno de Santiago, por cuenta del interesado. Anótese y Comuníquese. Mariano Segundo Colfí C. Gobernador de Lautaro.
 A. 16-37

37 NOTIFICACIONES
VOGEL Meyer, Walter. Proposiciones de convenio. Primer Juzgado Civil presente Oscar Hurlimut Vogel Jungst, en representación de Walter Vogel Meyer, presentó siguientes proposiciones de convenio:
 a) Pago total de las obligaciones; b) Plazo, 54 meses para pagar obligaciones, contados desde que se aprueben las proposiciones de convenio; c) Pago de las obligaciones en veintiocho mensualidades iguales a prorrateo de los créditos, pagaderos la primera desde el trigésimo mes veniente, a contar desde la fecha en que quede ejecutoriada la resolución que aprueba el convenio; d) El no pago de una sola de estas cuotas determinará la resolución (pago de cuota) del convenio; e) Las obligaciones se pagarán sin intereses; f) Se dejó establecido en forma expresa que deberá ponerse especial preferencia en el cumplimiento de las obligaciones previsionales y con el Fisco; g) La Junta de acreedores podrá designar uno o más interventores a quienes deberá indicárselos el alcance de sus atribuciones y las remuneraciones a que tendrán derecho. Proveyóse Santiago, nueve Julio 1969. Proveyóse solicitada presentación, al principal, por presentadas proposiciones de convenio; deudor quedará sujeto a la intervención del Síndico de Quiebras de Santiago quien deberá informar al Tribunal dentro del plazo de treinta días sobre proposiciones de convenio; acreedores residentes en territorio de la República deberán presentar dentro mismo plazo con los documentos justificativos de sus créditos, bajo apercibimiento legal. Designase para junta general acreedores, fin delibere sobre convenio, audiencia día veintiocho Septiembre próximo, quince horas. Notifíquese esta resolución por avisos en "La Nación", a los acreedores y ofíciense al Síndico de Quiebras. A los otros, primero y tercero, téngase presente. Papel E° 1.91. Rol 45.667. Efrén Araya, Contreras, Secretario.
 A. 18.38

NOTIFICACION Tercer Juzgado Civil Mayor Cuentia Santiago. Presentóse Oscar Ramón González Burot, peluquero, Urmeneta 729, demandando lo principal nulidad su matrimonio con Hilda Rosa Rojas Alfaro, labores domicilio ignorado, verificado Circunscripción Uo Iquique, inscripción 75, fecha once Marzo 1946, invocando incompetencia Oficial Civil celebró matrimonio. Primer otrosí, documentos citación; segundo, notificación avisos; tercero, fijación domicilio; cuarto, patrocinio, poder. Juzgado proveyó 1968. Interpuesta demandada, traslado; primer y tercer otrosíes, como se pide; cuarto, téngase presente; segundo, ordena diligencias. Papel E° 1.50, Rol 3028-68. Eduardo Avello Juez Eugenia Yáñez, Secretaria. No ubicado demandado, cumplidas diligencias ordenadas Tribunal resolvió Santiago, veintitrés Marzo 1969. Como se pide, notifíquese por avisos en diarios, "La Nación", "Ilustrado" y "Diario Oficial", Eduardo Avello, Eugenia Yáñez. Consecuencia notificación demanda y providencias insertas Hilda Rosa Rojas Alfaro, bajo apercibimiento. Secretario.
 A. 14.37.

NOTIFICACION Tercer Juzgado Civil de Mayor Cuentia, con fecha 30 de Junio de 1969, se dictó sentencia en juicio de alimentos deducido por Orfilia Tronche Houssel en contra de su marido Juan Pacheco Ramírez, declarando. Acogida la demanda de fs. 3, con costas, debiendo en consecuencia el demandado proporcionar a su cónyuge una pensión alimenticia mensual de E°300, sin perjuicio de la asignación familiar que a aquella corresponda. Dictada por el señor Juez Titular don Eduardo Avello Arellano. A fs. 31 solicitóse notificación por avisos, el juzgado con mérito diligencias practicadas resolvió Santiago 5 de Julio de 1969. Como se pide y publíquense 2 avisos en cada uno de los dignitos periódicos "La Nación" y "El Mercurio", Juez Eduardo Avello, Secretaria Eugenia Yáñez.
 Z. 15-38

EN Santiago, a 10 de julio de 1969, el Sindicato Profesional de Cargadores Matadero N° 2 con asistencia del Inspector del Trabajo señor Héctor Osorio Núñez se eligió la nueva directiva por período 1969-1970, quedando formada por los siguientes señores: Presidente, Juan Valenzuela Letelier, secretario, José Alcáino Valenzuela, Tesorero, Abel Ojeda Muñoz, Directores: Manuel Vargas y Waldo Enrique Moya.
 A-17-37

SOLICITA MERCED DE AGUA.
 Sr. Director General de Aguas.

RODOLFO SCHURCH BERG, agricultor, domiciliado en el fundo Los Camuelos", ubicado en la Comuna de Perquenco, de este Departamento de Lautaro, al Sr. DG de Aguas, respetuosamente expono:
 Que en uso del derecho que me confiere la ley, solicito una merced de las aguas corrientes superficiales del Rio Quillem, del departamento de Lautaro, por la cantidad de noventa litros por segundo (seis regadores).
 El objeto de esta merced de agua, será el riego de una extensión de más o menos noventa hectáreas de mi predio Los Camuelos, a fin de procurar un mejor rendimiento de las praderas en esa porción de suelo y que tengo destinadas al cumplimiento del plan lechero, que he pactado con la Corporación de Fomento a la Producción.
 La ubicación proyectada para la bocanota, es un punto de la ribera Norte del Rio Quillem, ubicado a 12 kilómetros aguas arriba del puente carretero que existe sobre ese río en la Carretera Panamericana.
 Las aguas serán extraídas mediante un canal construido a tajo abierto, en toda su extensión.
 El canal que partirá de dicha bocanota, tendrá una extensión de 12 kilómetros, con el recorrido y características que se detallan en los documentos adjuntos, aprovechando el cauce de un antiguo canal, hecho en tiempo inmemorial, y que desde hace muchísimos años, no está en uso.
 Para el aprovechamiento de las aguas, será necesario imponer las siguientes servidumbres de acueducto:
 A) don Herminio González, por 200 metros de longitud, propiedad Rol N° 202-31, Comuna de Perquenco.
 B) A la Reducción Savaria, por 1.800 metros de longitud, propiedad Rol N° 203-24.
 C) a don Juan Jaekel, por 840 metros de longitud, propiedad Rol N° 202-32, Comuna de Perquenco.
 D) a don José Fernández Cortez, por 400 metros de longitud, propiedad Rol N° 214, Comuna de Perquenco.
 E) Claudio Anselme, por 440 metros de longitud, propiedad Rol N° 202-24, Comuna de Perquenco.
 F) a la Reducción Liencura, por 400 metros de longitud, propiedad Rol N° 202-31, Comuna de Perquenco.
 G) a don Lemunao Toro L., por 1.600 metros de longitud, propiedad Rol N° 200-1, Comuna de Perquenco.
 H) a doña Matilde Sanhueza Barra, por 400 metros de longitud, propiedad Rol N° 202-4, Comuna de Perquenco.
 I) a don Pablo Paslack Weber, por 1.460 metros de longitud, propiedad Rol N° 203-24, Comuna de Perquenco.
 J) a la Reducción Currin, por 960 metros de longitud, propiedad Rol N° 202-31, Comuna de Perquenco.
 K) a don Pablo Paslack, por 440 metros de longitud, propiedad Rol N° 203-1, Comuna de Perquenco.
 El caudal mínimo de las aguas en el punto en que van a extraerse, es de 400 litros por segundo, aproximadamente.
 Ignoro si en el Rio Quillem existen otros canales o concesiones para el aprovechamiento de sus aguas, situadas aguas abajo de la bocanota en proyecto y las cantidades de aguas que puedan extraer.
 La merced que solicito será de uso permanente y continuo y la restitución de las aguas podrá hacerse al mismo Rio Quillem poco antes del puente carretero de la Panamericana.
 Acompaño a esta solicitud los siguientes antecedentes:
 a) Un estudio preliminar de las obras que serán necesario construir.
 b) Un croquis de situación y descripción del acueducto.
 c) Memoria explicativa y
 d) Uniforme técnico.
 Por tanto, de acuerdo con lo expuesto, antecedentes acompañados y lo dispuesto en los arts. 23 y siguientes 239 y 257 y siguientes del Código de Aguas.
 Ruego al Sr. Gobernador tener presente la solicitud de merced de aguas que antecede y darle la tramitación correspondiente, a fin de que en su oportunidad S.E. el Presidente de la República, por intermedio del Sr. Director General de Aguas me conceda dicha Merced mediante la dictación de las resoluciones correspondientes.
RODOLFO SCHURCH BERG

RODOLFO SCHURCH BERG, agricultor, domiciliado en el fundo Los Camuelos", ubicado en la Comuna de Perquenco, de este Departamento de Lautaro, al Sr. DG de Aguas, respetuosamente expono:
 Que en uso del derecho que me confiere la ley, solicito una merced de las aguas corrientes superficiales del Rio Quillem, del departamento de Lautaro, por la cantidad de noventa litros por segundo (seis regadores).
 El objeto de esta merced de agua, será el riego de una extensión de más o menos noventa hectáreas de mi predio Los Camuelos, a fin de procurar un mejor rendimiento de las praderas en esa porción de suelo y que tengo destinadas al cumplimiento del plan lechero, que he pactado con la Corporación de Fomento a la Producción.
 La ubicación proyectada para la bocanota, es un punto de la ribera Norte del Rio Quillem, ubicado a 12 kilómetros aguas arriba del puente carretero que existe sobre ese río en la Carretera Panamericana.
 Las aguas serán extraídas mediante un canal construido a tajo abierto, en toda su extensión.
 El canal que partirá de dicha bocanota, tendrá una extensión de 12 kilómetros, con el recorrido y características que se detallan en los documentos adjuntos, aprovechando el cauce de un antiguo canal, hecho en tiempo inmemorial, y que desde hace muchísimos años, no está en uso.
 Para el aprovechamiento de las aguas, será necesario imponer las siguientes servidumbres de acueducto:
 A) don Herminio González, por 200 metros de longitud, propiedad Rol N° 202-31, Comuna de Perquenco.
 B) A la Reducción Savaria, por 1.800 metros de longitud, propiedad Rol N° 203-24.
 C) a don Juan Jaekel, por 840 metros de longitud, propiedad Rol N° 202-32, Comuna de Perquenco.
 D) a don José Fernández Cortez, por 400 metros de longitud, propiedad Rol N° 214, Comuna de Perquenco.
 E) Claudio Anselme, por 440 metros de longitud, propiedad Rol N° 202-24, Comuna de Perquenco.
 F) a la Reducción Liencura, por 400 metros de longitud, propiedad Rol N° 202-31, Comuna de Perquenco.
 G) a don Lemunao Toro L., por 1.600 metros de longitud, propiedad Rol N° 200-1, Comuna de Perquenco.
 H) a doña Matilde Sanhueza Barra, por 400 metros de longitud, propiedad Rol N° 202-4, Comuna de Perquenco.
 I) a don Pablo Paslack Weber, por 1.460 metros de longitud, propiedad Rol N° 203-24, Comuna de Perquenco.
 J) a la Reducción Currin, por 960 metros de longitud, propiedad Rol N° 202-31, Comuna de Perquenco.
 K) a don Pablo Paslack, por 440 metros de longitud, propiedad Rol N° 203-1, Comuna de Perquenco.
 El caudal mínimo de las aguas en el punto en que van a extraerse, es de 400 litros por segundo, aproximadamente.
 Ignoro si en el Rio Quillem existen otros canales o concesiones para el aprovechamiento de sus aguas, situadas aguas abajo de la bocanota en proyecto y las cantidades de aguas que puedan extraer.
 La merced que solicito será de uso permanente y continuo y la restitución de las aguas podrá hacerse al mismo Rio Quillem poco antes del puente carretero de la Panamericana.
 Acompaño a esta solicitud los siguientes antecedentes:
 a) Un estudio preliminar de las obras que serán necesario construir.
 b) Un croquis de situación y descripción del acueducto.
 c) Memoria explicativa y
 d) Uniforme técnico.
 Por tanto, de acuerdo con lo expuesto, antecedentes acompañados y lo dispuesto en los arts. 23 y siguientes 239 y 257 y siguientes del Código de Aguas.
 Ruego al Sr. Gobernador tener presente la solicitud de merced de aguas que antecede y darle la tramitación correspondiente, a fin de que en su oportunidad S.E. el Presidente de la República, por intermedio del Sr. Director General de Aguas me conceda dicha Merced mediante la dictación de las resoluciones correspondientes.
RODOLFO SCHURCH BERG

RODOLFO SCHURCH BERG, agricultor, domiciliado en el fundo Los Camuelos", ubicado en la Comuna de Perquenco, de este Departamento de Lautaro, al Sr. DG de Aguas, respetuosamente expono:
 Que en uso del derecho que me confiere la ley, solicito una merced de las aguas corrientes superficiales del Rio Quillem, del departamento de Lautaro, por la cantidad de noventa litros por segundo (seis regadores).
 El objeto de esta merced de agua, será el riego de una extensión de más o menos noventa hectáreas de mi predio Los Camuelos, a fin de procurar un mejor rendimiento de las praderas en esa porción de suelo y que tengo destinadas al cumplimiento del plan lechero, que he pactado con la Corporación de Fomento a la Producción.
 La ubicación proyectada para la bocanota, es un punto de la ribera Norte del Rio Quillem, ubicado a 12 kilómetros aguas arriba del puente carretero que existe sobre ese río en la Carretera Panamericana.
 Las aguas serán extraídas mediante un canal construido a tajo abierto, en toda su extensión.
 El canal que partirá de dicha bocanota, tendrá una extensión de 12 kilómetros, con el recorrido y características que se detallan en los documentos adjuntos, aprovechando el cauce de un antiguo canal, hecho en tiempo inmemorial, y que desde hace muchísimos años, no está en uso.
 Para el aprovechamiento de las aguas, será necesario imponer las siguientes servidumbres de acueducto:
 A) don Herminio González, por 200 metros de longitud, propiedad Rol N° 202-31, Comuna de Perquenco.
 B) A la Reducción Savaria, por 1.800 metros de longitud, propiedad Rol N° 203-24.
 C) a don Juan Jaekel, por 840 metros de longitud, propiedad Rol N° 202-32, Comuna de Perquenco.
 D) a don José Fernández Cortez, por 400 metros de longitud, propiedad Rol N° 214, Comuna de Perquenco.
 E) Claudio Anselme, por 440 metros de longitud, propiedad Rol N° 202-24, Comuna de Perquenco.
 F) a la Reducción Liencura, por 400 metros de longitud, propiedad Rol N° 202-31, Comuna de Perquenco.
 G) a don Lemunao Toro L., por 1.600 metros de longitud, propiedad Rol N° 200-1, Comuna de Perquenco.
 H) a doña Matilde Sanhueza Barra, por 400 metros de longitud, propiedad Rol N° 202-4, Comuna de Perquenco.
 I) a don Pablo Paslack Weber, por 1.460 metros de longitud, propiedad Rol N° 203-24, Comuna de Perquenco.
 J) a la Reducción Currin, por 960 metros de longitud, propiedad Rol N° 202-31, Comuna de Perquenco.
 K) a don Pablo Paslack, por 440 metros de longitud, propiedad Rol N° 203-1, Comuna de Perquenco.
 El caudal mínimo de las aguas en el punto en que van a extraerse, es de 400 litros por segundo, aproximadamente.
 Ignoro si en el Rio Quillem existen otros canales o concesiones para el aprovechamiento de sus aguas, situadas aguas abajo de la bocanota en proyecto y las cantidades de aguas que puedan extraer.
 La merced que solicito será de uso permanente y continuo y la restitución de las aguas podrá hacerse al mismo Rio Quillem poco antes del puente carretero de la Panamericana.
 Acompaño a esta solicitud los siguientes antecedentes:
 a) Un estudio preliminar de las obras que serán necesario construir.
 b) Un croquis de situación y descripción del acueducto.
 c) Memoria explicativa y
 d) Uniforme técnico.
 Por tanto, de acuerdo con lo expuesto, antecedentes acompañados y lo dispuesto en los arts. 23 y siguientes 239 y 257 y siguientes del Código de Aguas.
 Ruego al Sr. Gobernador tener presente la solicitud de merced de aguas que antecede y darle la tramitación correspondiente, a fin de que en su oportunidad S.E. el Presidente de la República, por intermedio del Sr. Director General de Aguas me conceda dicha Merced mediante la dictación de las resoluciones correspondientes.
RODOLFO SCHURCH BERG

RODOLFO SCHURCH BERG, agricultor, domiciliado en el fundo Los Camuelos", ubicado en la Comuna de Perquenco, de este Departamento de Lautaro, al Sr. DG de Aguas, respetuosamente expono:
 Que en uso del derecho que me confiere la ley, solicito una merced de las aguas corrientes superficiales del Rio Quillem, del departamento de Lautaro, por la cantidad de noventa litros por segundo (seis regadores).
 El objeto de esta merced de agua, será el riego de una extensión de más o menos noventa hectáreas de mi predio Los Camuelos, a fin de procurar un mejor rendimiento de las praderas en esa porción de suelo y que tengo destinadas al cumplimiento del plan lechero, que he pactado con la Corporación de Fomento a la Producción.
 La ubicación proyectada para la bocanota, es un punto de la ribera Norte del Rio Quillem, ubicado a 12 kilómetros aguas arriba del puente carretero que existe sobre ese río en la Carretera Panamericana.
 Las aguas serán extraídas mediante un canal construido a tajo abierto, en toda su extensión.
 El canal que partirá de dicha bocanota, tendrá una extensión de 12 kilómetros, con el recorrido y características que se detallan en los documentos adjuntos, aprovechando el cauce de un antiguo canal, hecho en tiempo inmemorial, y que desde hace muchísimos años, no está en uso.
 Para el aprovechamiento de las aguas, será necesario imponer las siguientes servidumbres de acueducto:
 A) don Herminio González, por 200 metros de longitud, propiedad Rol N° 202-31, Comuna de Perquenco.
 B) A la Reducción Savaria, por 1.800 metros de longitud, propiedad Rol N° 203-24.
 C) a don Juan Jaekel, por 840 metros de longitud, propiedad Rol N° 202-32, Comuna de Perquenco.
 D) a don José Fernández Cortez, por 400 metros de longitud, propiedad Rol N° 214, Comuna de Perquenco.
 E) Claudio Anselme, por 440 metros de longitud, propiedad Rol N° 202-24, Comuna de Perquenco.
 F) a la Reducción Liencura, por 400 metros de longitud, propiedad Rol N° 202-31, Comuna de Perquenco.
 G) a don Lemunao Toro L., por 1.600 metros de longitud, propiedad Rol N° 200-1, Comuna de Perquenco.
 H) a doña Matilde Sanhueza Barra, por 400 metros de longitud, propiedad Rol N° 202-4, Comuna de Perquenco.
 I) a don Pablo Paslack Weber, por 1.460 metros de longitud, propiedad Rol N° 203-24, Comuna de Perquenco.
 J) a la Reducción Currin, por 960 metros de longitud, propiedad Rol N° 202-31, Comuna de Perquenco.
 K) a don Pablo Paslack, por 440 metros de longitud, propiedad Rol N° 203-1, Comuna de Perquenco.
 El caudal mínimo de las aguas en el punto en que van a extraerse, es de 400 litros por segundo, aproximadamente.
 Ignoro si en el Rio Quillem existen otros canales o concesiones para el aprovechamiento de sus aguas, situadas aguas abajo de la bocanota en proyecto y las cantidades de aguas que puedan extraer.
 La merced que solicito será de uso permanente y continuo y la restitución de las aguas podrá hacerse al mismo Rio Quillem poco antes del puente carretero de la Panamericana.
 Acompaño a esta solicitud los siguientes antecedentes:
 a) Un estudio preliminar de las obras que serán necesario construir.
 b) Un croquis de situación y descripción del acueducto.
 c) Memoria explicativa y
 d) Uniforme técnico.
 Por tanto, de acuerdo con lo expuesto, antecedentes acompañados y lo dispuesto en los arts. 23 y siguientes 239 y 257 y siguientes del Código de Aguas.
 Ruego al Sr. Gobernador tener presente la solicitud de merced de aguas que antecede y darle la tramitación correspondiente, a fin de que en su oportunidad S.E. el Presidente de la República, por intermedio del Sr. Director General de Aguas me conceda dicha Merced mediante la dictación de las resoluciones correspondientes.
RODOLFO SCHURCH BERG

RODOLFO SCHURCH BERG, agricultor, domiciliado en el fundo Los Camuelos", ubicado en la Comuna de Perquenco, de este Departamento de Lautaro, al Sr. DG de Aguas, respetuosamente expono:
 Que en uso del derecho que me confiere la ley, solicito una merced de las aguas corrientes superficiales del Rio Quillem, del departamento de Lautaro, por la cantidad de noventa litros por segundo (seis regadores).
 El objeto de esta merced de agua, será el riego de una extensión de más o menos noventa hectáreas de mi predio Los Camuelos, a fin de procurar un mejor rendimiento de las praderas en esa porción de suelo y que tengo destinadas al cumplimiento del plan lechero, que he pactado con la Corporación de Fomento a la Producción.
 La ubicación proyectada para la bocanota, es un punto de la ribera Norte del Rio Quillem, ubicado a 12 kilómetros aguas arriba del puente carretero que existe sobre ese río en la Carretera Panamericana.
 Las aguas serán extraídas mediante un canal construido a tajo abierto, en toda su extensión.
 El canal que partirá de dicha bocanota, tendrá una extensión de 12 kilómetros, con el recorrido y características que se detallan en los documentos adjuntos, aprovechando el cauce de un antiguo canal, hecho en tiempo inmemorial, y que desde hace muchísimos años, no está en uso.
 Para el aprovechamiento de las aguas, será necesario imponer las siguientes servidumbres de acueducto:
 A) don Herminio González, por 200 metros de longitud, propiedad Rol N° 202-31, Comuna de Perquenco.
 B) A la Reducción Savaria, por 1.800 metros de longitud, propiedad Rol N° 203-24.
 C) a don Juan Jaekel, por 840 metros de longitud, propiedad Rol N° 202-32, Comuna de Perquenco.
 D) a don José Fernández Cortez, por 400 metros de longitud, propiedad Rol N° 214, Comuna de Perquenco.
 E) Claudio Anselme, por 440 metros de longitud, propiedad Rol N° 202-24, Comuna de Perquenco.
 F) a la Reducción Liencura, por 400 metros de longitud, propiedad Rol N° 202-31, Comuna de Perquenco.
 G) a don Lemunao Toro L., por 1.600 metros de longitud, propiedad Rol N° 200-1, Comuna de Perquenco.
 H) a doña Matilde Sanhueza Barra, por 400 metros de longitud, propiedad Rol N° 202-4, Comuna de Perquenco.
 I) a don Pablo Paslack Weber, por 1.460 metros de longitud, propiedad Rol N° 203-24, Comuna de Perquenco.
 J) a la Reducción Currin, por 960 metros de longitud, propiedad Rol N° 202-31, Comuna de Perquenco.
 K) a don Pablo Paslack, por 440 metros de longitud, propiedad Rol N° 203-1, Comuna de Perquenco.
 El caudal mínimo de las aguas en el punto en que van a extraerse, es de 400 litros por segundo, aproximadamente.
 Ignoro si en el Rio Quillem existen otros canales o concesiones para el aprovechamiento de sus aguas, situadas aguas abajo de la bocanota en proyecto y las cantidades de aguas que puedan extraer.
 La merced que solicito será de uso permanente y continuo y la restitución de las aguas podrá hacerse al mismo Rio Quillem poco antes del puente carretero de la Panamericana.
 Acompaño a esta solicitud los siguientes antecedentes:
 a) Un estudio preliminar de las obras que serán necesario construir.
 b) Un croquis de situación y descripción del acueducto.
 c) Memoria explicativa y
 d) Uniforme técnico.
 Por tanto, de acuerdo con lo expuesto, antecedentes acompañados y lo dispuesto en los arts. 23 y siguientes 239 y 257 y siguientes del Código de Aguas.
 Ruego al Sr. Gobernador tener presente la solicitud de merced de aguas que antecede y darle la tramitación correspondiente, a fin de que en su oportunidad S.E. el Presidente de la República, por intermedio del Sr. Director General de Aguas me conceda dicha Merced mediante la dictación de las resoluciones correspondientes.
RODOLFO SCHURCH BERG

RODOLFO SCHURCH BERG, agricultor, domiciliado en el fundo Los Camuelos", ubicado en la Comuna de Perquenco, de este Departamento de Lautaro, al Sr. DG de Aguas, respetuosamente expono:
 Que en uso del derecho que me confiere la ley, solicito una merced de las aguas corrientes superficiales del Rio Quillem, del departamento de Lautaro, por la cantidad de noventa litros por segundo (seis regadores).
 El objeto de esta merced de agua, será el riego de una extensión de más o menos noventa hectáreas de mi predio Los Camuelos, a fin de procurar un mejor rendimiento de las praderas en esa porción de suelo y que tengo destinadas al cumplimiento del plan lechero, que he pactado con la Corporación de Fomento a la Producción.
 La ubicación proyectada para la bocanota, es un punto de la ribera Norte del Rio Quillem, ubicado a 12 kilómetros aguas arriba del puente carretero que existe sobre ese río en la Carretera Panamericana.
 Las aguas serán extraídas mediante un canal construido a tajo abierto, en toda su extensión.
 El canal que partirá de dicha bocanota, tendrá una extensión de 12 kilómetros, con el recorrido y características que se detallan en los documentos adjuntos, aprovechando el cauce de un antiguo canal, hecho en tiempo inmemorial, y que desde hace muchísimos años, no está en uso.
 Para el aprovechamiento de las aguas, será necesario imponer las siguientes servidumbres de acueducto:
 A) don Herminio González, por 200 metros de longitud, propiedad Rol N° 202-31, Comuna de Perquenco.
 B) A la Reducción Savaria, por 1.800 metros de longitud, propiedad Rol N° 203-24.
 C) a don Juan Jaekel, por 840 metros de longitud, propiedad Rol N° 202-32, Comuna de Perquenco.
 D) a don José Fernández Cortez, por 400 metros de longitud, propiedad Rol N° 214, Comuna de Perquenco.
 E) Claudio Anselme, por 440 metros de longitud, propiedad Rol N° 202-24, Comuna de Perquenco.
 F) a la Reducción Liencura, por 400 metros de longitud, propiedad Rol N° 202-31, Comuna de Perquenco.
 G) a don Lemunao Toro L., por 1.600 metros de longitud, propiedad Rol N° 200-1, Comuna de Perquenco.
 H) a doña Matilde Sanhueza Barra, por 400 metros de longitud, propiedad Rol N° 202-4, Comuna de Perquenco.
 I) a don Pablo Paslack Weber, por 1.460 metros de longitud, propiedad Rol N° 203-24, Comuna de Perquenco.
 J) a la Reducción Currin, por 960 metros de longitud, propiedad Rol N° 202-31, Comuna de Perquenco.
 K) a don Pablo Paslack, por 440 metros de longitud, propiedad Rol N° 203-1, Comuna de Perquenco.
 El caudal mínimo de las aguas en el punto en que van a extraerse, es de 400 litros por segundo, aproximadamente.
 Ignoro si en el Rio Quillem existen otros canales o concesiones para el aprovechamiento de sus aguas, situadas aguas abajo de la bocanota en proyecto y las cantidades de aguas que puedan extraer.
 La merced que solicito será de uso permanente y continuo y la restitución de las aguas podrá hacerse al mismo Rio Quillem poco antes del puente carretero de la Panamericana.
 Acompaño a esta solicitud los siguientes antecedentes:
 a) Un estudio preliminar de las obras que serán necesario construir.
 b) Un croquis de situación y descripción del acueducto.
 c) Memoria explicativa y
 d) Uniforme técnico.
 Por tanto, de acuerdo con lo expuesto, antecedentes acompañados y lo dispuesto en los arts. 23 y siguientes 239 y 257 y siguientes del Código de Aguas.
 Ruego al Sr. Gobernador tener presente la solicitud de merced de aguas que antecede y darle la tramitación correspondiente, a fin de que en su oportunidad S.E. el Presidente de la República, por intermedio del Sr. Director General de Aguas me conceda dicha Merced mediante la dictación de las resoluciones correspondientes.
RODOLFO SCHURCH BERG

RODOLFO SCHURCH BERG, agricultor, domiciliado en el fundo Los Camuelos", ubicado en la Comuna de Perquenco, de este Departamento de Lautaro, al Sr. DG de Aguas, respetuosamente expono:
 Que en uso del derecho que me confiere la ley, solicito una merced de las aguas corrientes superficiales del Rio Quillem, del departamento de Lautaro, por la cantidad de noventa litros por segundo (seis regadores).
 El objeto de esta merced de agua, será el riego de una extensión de más o menos noventa hectáreas de mi predio Los Camuelos, a fin de procurar un mejor rendimiento de las praderas en esa porción de suelo y que tengo destinadas al cumplimiento del plan lechero, que he pactado con la Corporación de Fomento a la Producción.
 La ubicación proyectada para la bocanota, es un punto de la ribera Norte del Rio Quillem, ubicado a 12 kilómetros aguas arriba del puente carretero que existe sobre ese río en la Carretera Panamericana.
 Las aguas serán extraídas mediante un canal construido a tajo abierto, en toda su extensión.
 El canal que partirá de dicha bocanota, tendrá una extensión de 12 kilómetros, con el recorrido y características que se detallan en los documentos adjuntos, aprovechando el cauce de un antiguo canal, hecho en tiempo inmemorial, y que desde hace muchísimos años, no está en uso.
 Para el aprovechamiento de las aguas, será necesario imponer las siguientes servidumbres de acueducto:
 A) don Herminio González, por 200 metros de longitud, propiedad Rol N° 202-31, Comuna de Perquenco.
 B) A la Reducción Savaria, por 1.800 metros de longitud, propiedad Rol N° 203-24.
 C) a don Juan Jaekel, por 840 metros de longitud, propiedad Rol N° 202-32, Comuna de Perquenco.
 D) a don José Fernández Cortez, por 400 metros de longitud, propiedad Rol N° 214, Comuna de Perquenco.
 E) Claudio Anselme, por 440 metros de longitud, propiedad Rol N° 202-24, Comuna de Perquenco.
 F) a la Reducción Liencura, por 400 metros de longitud, propiedad Rol N° 202-31, Comuna de Perquenco.
 G) a don Lemunao Toro L., por 1.600 metros de longitud, propiedad Rol N° 200-1, Comuna de Perquenco.
 H) a doña Matilde Sanhueza Barra, por 400 metros de longitud, propiedad Rol N° 202-4, Comuna de Perquenco.
 I) a don Pablo Paslack Weber, por 1.460 metros de longitud, propiedad Rol N° 203-24, Comuna de Perquenco.
 J) a la Reducción Currin, por 960 metros de longitud, propiedad Rol N° 202-31, Comuna de Perquenco.
 K) a don Pablo Paslack, por 440 metros de longitud, propiedad Rol N° 203-1, Comuna de Perquenco.
 El caudal mínimo de las aguas en el punto en que van a extraerse, es de 400 litros por segundo, aproximadamente.
 Ignoro si en el Rio Quillem existen otros canales o concesiones para el aprovechamiento de sus aguas, situadas aguas abajo de la bocanota en proyecto y las cantidades de aguas que puedan extraer.
 La merced que solicito será de uso permanente y continuo y la restitución de las aguas podrá hacerse al mismo Rio Quillem poco antes del puente carretero de la Panamericana.
 Acompaño a esta solicitud los siguientes antecedentes:
 a) Un estudio preliminar de las obras que serán necesario construir.
 b) Un croquis de situación y descripción del acueducto.
 c) Memoria explicativa y
 d) Uniforme técnico.
 Por tanto, de acuerdo con lo expuesto, antecedentes acompañados y lo dispuesto en los arts. 23 y siguientes 239 y 257 y siguientes del Código de Aguas.
 Ruego al Sr. Gobernador tener presente la solicitud de merced de aguas que antecede y darle la tramitación correspondiente, a fin de que en su oportunidad S.E. el Presidente de la República, por intermedio del Sr. Director General de Aguas me conceda dicha Merced mediante la dictación de las resoluciones correspondientes.
RODOLFO SCHURCH BERG

RODOLFO SCHURCH BERG, agricultor, domiciliado en el fundo Los Camuelos", ubicado en la Comuna de Perquenco, de este Departamento de Lautaro, al Sr. DG de Aguas, respetuosamente expono:
 Que en uso del derecho que me confiere la ley, solicito una merced de las aguas corrientes superficiales del Rio Quillem, del departamento de Lautaro, por la cantidad de noventa litros por segundo (seis regadores).
 El objeto de esta merced de agua, será el riego de una extensión de más o menos noventa hectáreas de mi predio Los Camuelos, a fin de procurar un mejor rendimiento de las praderas en esa porción de suelo y que tengo destinadas al cumplimiento del plan lechero, que he pactado con la Corporación de Fomento a la Producción.
 La ubicación proyectada para la bocanota, es un punto de la ribera Norte del Rio Quillem, ubicado a 12 kilómetros aguas arriba del puente carretero que existe sobre ese río en la Carretera Panamericana.
 Las aguas serán extraídas mediante un canal construido a tajo abierto, en toda su extensión.
 El canal que partirá de dicha bocanota, tendrá una extensión de 12 kilómetros, con el recorrido y características que se detallan en los documentos adjuntos, aprovechando el cauce de un antiguo canal, hecho en tiempo inmemorial, y que desde hace muchísimos años, no está en uso.
 Para el aprovechamiento de las aguas, será necesario imponer las siguientes servidumbres de acueducto:
 A) don Herminio González, por 200 metros de longitud, propiedad Rol N° 202-31, Comuna de Perquenco.
 B) A la Reducción Savaria, por 1.800 metros de longitud, propiedad Rol N° 203-24.
 C) a don Juan Jaekel, por 840 metros de longitud, propiedad Rol N° 202-32, Comuna de Perquenco.
 D) a don José Fernández Cortez, por 400 metros de longitud, propiedad Rol N° 214, Comuna de Perquenco.
 E) Claudio Anselme, por 440 metros de longitud, propiedad Rol N° 202-24, Comuna de Perquenco.
 F) a la Reducción Liencura, por 400 metros de longitud, propiedad Rol N° 202-31, Comuna de Perquenco.
 G) a don Lemunao Toro L., por 1.600 metros de longitud, propiedad Rol N° 200-1, Comuna de Perquenco.
 H) a doña Matilde Sanhueza Barra, por 400 metros de longitud, propiedad Rol N° 202-4, Comuna de Perquenco.
 I) a don Pablo Paslack Weber, por 1.460 metros de longitud, propiedad Rol N° 203-24, Comuna de Perquenco.
 J) a la Reducción Currin, por 960 metros de longitud, propiedad Rol N° 202-31, Comuna de Perquenco.
 K) a don Pablo Paslack, por 440 metros de longitud, propiedad Rol N° 203-1, Comuna de Perquenco.
 El caudal mínimo de las aguas en el punto en que van a extraerse, es de 400 litros por segundo, aproximadamente.
 Ignoro si en el Rio Quillem existen otros canales o concesiones para el aprovechamiento de sus aguas, situadas aguas abajo de la bocanota en proyecto y las cantidades de aguas que puedan extraer.
 La merced que solicito será de uso permanente y continuo y la restitución de las aguas podrá hacerse al mismo Rio Quillem poco antes del puente carretero de la Panamericana.
 Acompaño a esta solicitud los siguientes antecedentes:
 a) Un estudio preliminar de las obras que serán necesario construir.
 b) Un croquis de situación y descripción del acueducto.
 c) Memoria explicativa y
 d) Uniforme técnico.
 Por tanto,

DIRECCION DE INDUSTRIA Y COMERCIO PROPIEDAD INDUSTRIAL

Marcas Solicitadas entre el 26 de
Junio al 10 de Julio de 1969

- SANTIAGO, 15/16/17/18/19/20 de 1969
- Clase 4.- Metales, cerámica, ferretería - "SIEMAG" etc. "ARRIACOR" "SOMAMET"
- Clase 7.- Piedras elaboradas, cementos, cales, yeso - "SILGUM"
- Clase 8.- Arboles vegetales, sub productos en bruto - "ACONCAGUA PARLA"
- Clase 12.- Caucho, gutapercha, corcho - "R PHORNE-POULENC" etc.
- Clase 14.- Piel y cueros sin curtir - "THE FOUKE SEAL MARK OF FASHION"
- Clase 15.- Piel y cueros, sedas, lanas, crines - "THE FOUKE SEAL MARK OF FASHION"
- Clase 19.- Aceites y grasas lubricantes y para pintura - "LINAZOL" "R P RHONE-POULENC" etc. "GEM" etc.
- Clase 20.- Adhesivos, pinturas, barnices, pastas - "LA MARINA" "VULCAN" "PERKINS" "LINAZOL" "R P RHONE-POULENC" "STANLEY"
- Clase 21.- Jabón común y preparaciones para lavar - "LA PANCHA" "PERKINS" "R P RHONE-POULENC" "YOKO" "SACTIC" "VIRAN" "LO" "SPIRAM" "POLYNOL" "RV" "OMIN" "BIO-CLAX" "SV" "BIO HAMA" "DETOMAT" "SUMATIC" "SPIROMAT" "METAMIX" "SAVOX" "SUMAZON" "SUMABRITE" "SUMASEPT" "HYTOX" "SUMAX" "HAMIX" "CLAX" "EN ZOLVE" "SUMA" "SUMANOL" "NOBLA" "WIRAX" "WYRO"
- Clase 23.- Cartón piedra, pastas de papel y sus moldajes - "JOLON"
- Clase 27.- Efectos de materas minerales - "ASHLAND"
- Clase 32.- Aparatos de calefacción, alumbrado y ventilación - "LA MARINA" "BIO-CLAX" "BIO HAMAIX"
- Clase 34.- Refrigeradores, filtros, extinguidores de incendio - "RECORD" "VICTORIA"
- Clase 36.- Máquinas, aparatos y vehículos - "SIEMAG" etc. "PRO-AUTO" "INSULFIRE" "NAPIER" "SORBOMAT"
- Clase 37.- Telégrafos, teléfonos, radios, señales - "C" etc. "CATHY" "TELVINET"
- Clase 40.- Recipientes y envases de madera, cartón, papel - "PALMER'S" "DORIAN"
- Clase 42.- Muebles, maderas elaboradas - "DEBORAMA" "DIQUIMED"
- Clase 43.- Cuerdas e hilos - "SHARELL" "DINTAPACK" "ARGARELLA" "UMARELLA"
- Clase 44.- Hilazas, estopas - "CINTAPACK"
- Clase 45.- Telas y tejidos - "TEXTIRAMA" "ARGARELLA" "UMARELLA" "SNOW-FILL" "PRETTY SOFT"
- Clase 46.- Colchados, cortinas, alfombras - "PATY-SOL"
- Clase 47.- Ropa de vestir, interior y exterior - "TAB" "VESTIRAMA" "DACANI" "ARGARELLA" "UMARELLA" "MARVAN" "PADUA CREAZIONE" "BETTINA" "SAINT JULIEN" "ST JULIEN" "CATTANOOGA CATS" "PASTARDY AND MUTTLEY IN THEIR FLYING MACHINES" "MOTOR MOUSE & AUTO CAT" "PERILS OF PENELOPE PITSTOP" "SCOOBY-DOO WHERE ARE YOU"
- Clase 50.- Cerveza - "FACEL" "ITALFLEX"
- Clase 57.- Productos de perfumería - "ALBIS" "PHEDRE" "ARTEMISE" "PARA ELLAS" "PARA ELLOS" "AL-TYRO" "JUNOL" 2 etc. "SIGRID MULLER" "WARMIC" "R P RHONE-POULENC" "KADUSTAN" "MARKANT" "MARBERT" "SAINT JULIEN" "ST JULIEN"
- Clase 58.- Animales vivos y viandas en estado fresco - "ETIQUETA"
- Clase 60.- Leche en todas sus formas - "M" etc. "SOYET" "SOYTON" "ALERSOY" "PRESTIGIO"
- Clase 61.- Aceites comestibles, especias y alifios - "ETIQUETA" "SOYET" "SOYTON" "ALERSOY" "LOBOS" 2 etc. "CHISPITA" "TUVITA" "BAMBOO" "LORIAN" "STANLEY" "PRESTIGIO" "RODEO"
- Clase 62.- Productos vegetales comestibles en estado natural - "SOYET" "SOYTON" "ALERSOY" "STA CRISTINA" etc. "PRESTIGIO" "RODEO"
- Clase 63.- Harinas, fideos, pan, pastas, alimenticias - "SNACKS" "CRISPS" "ETIQUETA" "M" etc. "MENU PAK" "SOYET" "SOYTON" "ALERSOY" "PRESTIGIO" "RODEO"
- Clase 64.- Conservas alimenticias no dulces - "ETIQUETA" "SNACKS" "CRISPS" "ETIQUETA" "M" etc. "MENU PAK" "SOYET" "SOYTON" "ALERSOY" "PRESTIGIO" "RODEO"
- Clase 65.- Sustancias y yerbas usadas en infusiones, té, café - "SAMURAI" "SOYET" "SOYTON" "ALERSOY" "KERO"

- "MORTONS" "PALETA" etc. "TITAN" etc. "PRESTIGIO" "RODEO" "COSTURERO"
- Clase 66.- Galletería, confitería, pastelería - "FRUTASUR" "SNACKS" "CRISPS" "ETIQUETA" "SOYET" "SOYTON" "ALERSOY"
- Clase 68.- Bebidas alcohólicas, hielo, helados - "SOYET" "SOYTON" "ALERSOY" "SUPER DRY" etc. "SORRETE LETELIEF" 2 etc. "MAQUEHUA" "MICKY" "B" "CASTEL" 3 etc. "KIL" "ELDORADO"
- Clase 69.- Bebidas alcohólicas - "EL BOSQUE" 6 etc. "NO BEBA SANTA RITA" "SE ACOSTUMBRARA" "SIES SANTA RITA" "BEBALO LENTAMENTE" "ELDORADO" etc. "CONTROL" etc. "SANTA CAROLINA" 15 etc. "LOS PARRONES" "MAQUEHUA" 2 etc. "MAQUEHUITA" 2 etc. "ARDUENGO" 2 etc. "ETIQUETA" "FLOR MARIA" etc. "ETIQUETA" "VINA TORNAL V" etc. "BAZAR" 4 etc. "JARENO" "VINO DE REFORMA" 2 etc.
- Clase 70.- Alimentos para animales - "STANLEY"
- Clase 72.- Artículos deportivos, juegos y juguetes - "CATTANOOGA CATS" "DASTARDY AND MUTTLEY IN THEIR FLYING MACHINES" "MOTOR MOUSE & AUTO CAT" "PERILS OF PENELOPE PITSTOP" "SCOOBY-DOO WHERE ARE YOU"
- Clase 75.- Medicinas y productos químicos y farmacéuticos - "ALBIS" "PHEDRE" "ARTEMISE" "ASL" etc. "FLUBIOTINA" "FLUCORTAN" "FLUDIMESO" "FLUOVETAN" "HARMOGEN" "TRASEDA" "DESHIAN" "LITHOFORM" "SOYET" "SOYTON" "ALERSOY" "LYSENYL" "DIATEBEN" "DELSAN" "TERSAN" "VITMIN" "PECUTRIN" "POLYBACTRIN" "STUDIONAL" "HESANDON" "ADIFORME" "APERYNOL" "LOCIOD" "VENDARCIN" "NOBILIS" "SIPARIL" "AZOPENTEX" "AMPHODYN" "PIOMY" "LEPESTAT" "SATIF" "LO" "VIRAN" "SPIRAL" "RV" "POLYNOL" "BIO-CLAX" "SV" "NICOPLECTAL" "BLEF"
- Clase 76.- Abonos artificiales - "ENPEKA"
- Clase 77.- Aparatos médicos, ortopédicos, dentísticos, quirúrgicos - "CINTELA" etc. "MARIPOSA" "ELASTO FLEX" "OCUMTRO" "THIODAN" "SEMPERSTRER"
- Clase 78.- Relojes y cronometría - "MULTISTAR"
- Clase 79.- Artículos ópticos y de cálculo - "ETIQUETA CRUZ" "FOG-BAN"
- Clase 80.- Instrumentos acústicos y musicales - "ZAPPLE"
- Clase 81.- Impresos no periódicos - "C" etc. "CREDIBOOKS" "CLUBKEY" "CO-PILOTO" "NO BEBA SANTA RITA" "SE ACOSTUMBRARA" "SIES SANTA RITA" "BEBALO LENTAMENTE" "LONGHI" 2 etc. "GERARDO ANDAUER GALLEGOS" "AMERICAN EXPRESS" "WORLDPLAST" "CREDEKUI" "CUIDE SU CREDITO ROYLE PORQUE ES UN CAPITAL" "LAS RIQUEZAS DE LA CUENCA DEL BIO" "BIO" "LA CUENCA DEL BIO - BIO Y SUS RIQUEZAS" "RIQUEZAS DE LA ZONA" "PALMER'S" "DORIAN" "MERIDIANO"
- Clase 82.- Publicaciones periódicas - "TRAVEL TOUR" "SEMANARIO JUVENIL" "ACONPREV" "CAPRICHO" "CATTANOOGA CATS" "DASTARDY AND MUTTLEY IN THEIR FLYING MACHINES" "MOTOR MOUSE & AUTO CAT" "PERILS OF PENELOPE PITSTOP" "SCOOBY-DOO WHERE ARE YOU"

"INTAVA" "Ind. estructuras y tapicerías para automóviles - "LONGHI" 2 etc. empresa constructora en Stgo. Valpo. y Tarapacá - "SERVIGAS" taller de gasfitería y hortalería en Stgo. "GERARDO ANDAUER GALLEGOS" venta de repuestos automóviles en Valpo. Stgo. Antofagasta. Concepción - "TIYOLI" bar, restaurant en Stgo. "SAGA" relojería en Stgo. "AMERICAN EXPRESS" organización de créditos y ventas en Stgo. Valpo. y Concepción - "WORLDPLAST" fca. arts. plásticos - "INDELAT" fca. de productos de latex - "EDITEC" venta de libros en Valpo. y Concepción - "CUIDE SU CREDITO ROYLE PORQUE ES UN CAPITAL" empresa de programas hablados, radiados y televisados - "EUROPEA" industria metalúrgica - "VITVINCULO CUNACO" fca. y venta de vinos en Stgo. "TURISMO PUBLICACIONES" agencia de publicidad en Stgo. "RINCONCITO CRIOLLO" restaurant en Valpo. "INSULFIRE" fca. clase 36 - "ASISTECOOP" of. de asistencia técnica de carrocerías en Stgo. "FRANCA" salón de belleza en Stgo. "RIPITATA" contera de materiales áridos en Concepción - "CHERIE" establ. com. de arts. de señoras en Stgo. "VENUS" lavandería en Stgo. "DIMENSION" agencia de publicidad en Stgo. "STANLEY" fca. de productos químicos - "PALMER'S" "DORIAN" fca. y venta ropa de vestir en Stgo. "MARVAN" venta ropa vestir en Stgo. "LA RULETA DISQUERA" empresa de propaganda de programas hablados, radiados y televisados - "GEES" "C.E." of. de publicidad en Stgo. "SHOPPING CENTER VITACURA" almacén de abarrotes en Stgo. Tintorería en Stgo. "ARDEL" institución dedicada al cuidado, rehabilitación y recreación de lisados en Stgo. "COBRONAC" organización nacional de cobranzas jurídicas en Stgo. Valpo. y Concepción - "PADUA CREAZIONE" "CLUB 96" venta ropa de vestir en Stgo. "LA NACIONAL" empresa constructora de viviendas económicas en Stgo. "NORFILMS" distribuidora de películas cinematográficas en Antofagasta - "SAINT JULIEN" "ST JULIEN" venta clases 47 y 57 en Stgo. y Valpo. "SERVICAR" garaje y venta automóviles en Stgo. "LUXODENT" fca. de dientes - "LA VOQUE" fca. y venta de arts. de oro, plata, relojes, joyería falsa en Antofagasta, Stgo. Valpo. y Concepción - "DIQUIMED" fca. y venta de muebles en Stgo. "FORLIVES" empresa de funerales en Valpo. "MALU" fuente de soda en Valpo. "BIOM" una editorial de música - "ORCOVAL" organización de créditos y ventas en Valpo. "TRANSCONTINENTAL" venta de repuestos maquinarias industriales en Stgo. "BURBUJITA" "LAVAPRESTO" autocervecería de lavado y lavado en Stgo. "HOLIDAY" hotel, bar, restaurant, boîte y similares en Stgo. Valpo. y Aconcagua -

Se da este aviso para las oposiciones a que haya lugar, las cuales deberán presentarse en el Subdepartamento Conservador de Marcas Comerciales del Departamento de Propiedad Industrial de la Dirección de Industria y Comercio, Teatinos 50, 2º piso, en el plazo de 30 días a contar de la última publicación.

Las etiquetas que acompañan a estas marcas se exhiben en las vitrinas de este Departamento.

JEFE DEL DEPARTAMENTO DE PROPIEDAD INDUSTRIAL

BANCO DE CHILE

MERCADO LIBRE BANCARIO

	Comprador	Vendedor
DOLAR	E 9,24	E 9,26
LIBRA	E 21,991	E 22,224
DOLAR FUTURO	E 9,24	E 9,26

MERCADO DE CORREDORES

	Comprador	Vendedor
DOLAR	E 10,33	E 10,35
LIBRA	E 24,585	E 24,840
DOLAR HILLETE	E 10,48	E 10,55

Santiago, 14 de julio de 1969

Universidad de Chile
Hospital "José Joaquín Aguirre"

Llámase a Concurso CENTRO DE INVESTIGACIONES DE SALUD MENTAL

1º cargo Ayudante 2º
Con 48 horas semanales
(Dedicación exclusiva)

Los interesados deben presentar sus antecedentes hasta el día 31 de julio a las 12 horas, en el Departamento Personal del Establecimiento, calle Santos Dumont 999.

DIRECCION DE INDUSTRIA Y COMERCIO

PATENTES DE INVENCIÓN

- 763 - 69 ARMCU STEEL CORPORATION, de Norteamérica. "Método para reducir minerales de hierro e hierro fundido en un alto horno."
- 764 - 69 FARBERWERKE HOECHST A. G. de Alemania. "Procedimiento para la polimerización de alfa-olefinas."
- 765 - 69 E. MERCK A. G. de Alemania. "Procedimiento para la preparación de 9 alfa-fluor-16 metilén - prednisolona o bien prednisona y sus 21 ésteres."
- 766 - 69 CARPCO RESEARCH & ENGINEERING, INC. de Norteamérica. "Separador magnético de rodillo inducido del tipo de elevación."
- 768 - 69 THE BATTLE DEVELOPMENT CORPORATION, de Norteamérica. "Sistema para descubrir irregularidades en la técnica de mecanografía."
- 770 - 69 BASSANI S. p. A. de Italia. "Resorte de sujeción para interruptores embudados."
- 773 - 69 C. H. BOEHRINGER SOHN, de Alemania. "Procedimiento para elaborar nuevos ésteres de ácido 1-alquil-1,2,5,6-tetrahidro-3-piridimetil-carboxílico."
- 774 - 69 LONZA S. A. de Suiza. "Procedimiento para la preparación de hidroquinona."
- 775 - 69 MERCK & CO. INC. de Norteamérica. "Un procedimiento para producir compuestos de benzimidazoles."
- 776 - 69 MERCK & CO. INC. de Norteamérica. "Un procedimiento para preparar compuestos de imidazol."
- 777 - 69 MERCK & CO. INC. de Norteamérica. "Un procedimiento para obtener benzimidazoles."
- 778 - 69 MERCK & CO. INC. de Norteamérica. "Un procedimiento para preparar benzimidazoles sustituidos."
- 779 - 69 MERCK & CO. INC. de Norteamérica. "Un procedimiento para preparar agentes antiulcerosos."
- 780 - 69 STATNI VYZKUMNY USTAV KOZEDELNY, de Checoslovaquia. "Procedimiento para la fabricación de fibras de colágeno."
- 781 - 69 BELOIT CORPORATION, de Norteamérica. "Mejoras en máquinas papeleras y sus análogos."
- 783 - 69 FABRICA ESPAÑOLA MAGNETOS S. A. de España. "Perfeccionamientos en motores de imán permanente con reducción de velocidad."
- 784 - 69 MERCK & CO. INC. de Norteamérica. "Un procedimiento para preparar 1-azido-4-imino-1,4-dihidropiridininas."
- 785 - 69 MERCK & CO. INC. de Norteamérica. "Un procedimiento para la producción de derivados de 2-benzimidazoles."
- 786 - 69 MERCK & CO. INC. de Norteamérica. "Un procedimiento para producir benzimidazoles."
- 787 - 69 MERCK & CO. INC. de Norteamérica. "Un procedimiento para preparar 4-4-fluorfenil fenol."
- 788 - 69 SCHERICO LIMITED, de Suiza. "Un procedimiento para producir un antibiótico denominado Antibiótico 66-40."
- 789 - 69 AMCHEM PRODUCTS, INC. y MAUMEE CHEMICAL COMPANY, de Norteamérica. "Método para controlar el crecimiento de plantas y los compuestos de 3-sustituido-pirido (3,2-d) piridinim-2,4,4(H,3H)-diona u oxidados en dicho método."
- 791 - 69 GIOVANNI CECCHI MANETTI, de Santiago. "Dispositivo compuestos de varias piezas aplicables a máquinas sumadoras que permite sumar en doble columna y sacar (obtener) los sub-totales y totales en forma separada."
- 792 - 69 INTERMOUNTAIN RESEARCH AND ENGINEERING CO. INC. de Norteamérica. "Lamas explosivos que contienen agentes espesadores con alto enlace transversal."
- 794 - 69 LIBBEY OWENS FORD COMPANY, de Norteamérica. "Una máquina perfeccionada para perforar orificios en una lámina."
- 795 - 69 SCHERICO LIMITED, de Suiza. "Un procedimiento para preparar nuevos compuestos imidazolínicos quinoxalinas."
- 799 - 69 FAURE & CIE SOCIÉTÉ ANONYME, y BERNARD FAURE de Francia. "Dispositivo para detectar indicios de gases combustibles pesados en instalaciones de calefacción dotadas de un tal dispositivo."
- 800 - 69 FARBENFABRIKEN BAYER A. G. de Alemania. "Procedimiento para la preparación de N-Dianil bipermetil - imidazoles y sus sales."
- 801 - 69 E. MERCK A. G. de Alemania. "Procedimiento para la preparación de 9 alfa-fluor-16 metilén - esteroides."
- 802 - 69 FARBERWERKE HOECHST A. G. de Alemania. "Procedimiento para la obtención de derivados de la urea."
- 803 - 69 FARBERWERKE HOECHST A. G. de Alemania. "Procedimiento para la polimerización de alfa-olefinas."
- 804 - 69 FARBERWERKE HOECHST A. G. de Alemania. "Procedimientos para la polimerización de alfa-olefinas."
- 805 - 69 FARBERWERKE HOECHST A. G. de Alemania. "Procedimiento para la polimerización de alfa-olefinas."
- 805 - 69 GUTEHOFFNUNGSHUTTE STERKRADE A. G. de Alemania. "Procedimiento y dispositivo para la producción de hierro esponjoso mediante la reducción directa de minerales de hierro oxidados."
- 808 - 69 SANDOZ PATENTS LIMITED, Canadá. "Producción de derivados de quinazolina-2-H, -tona."

- 809 - 69 FICHTEL & SACHS A. G. de Alemania. "Un dispositivo acoplador centrífugo mejorado."
- 810 - 69 FARBERWERKE HOECHST A. G. de Alemania. "Procedimiento para elaborar nuevas poliamidas de ácido N-Vinil carbóxilico."
- 811 - 69 SCHIERING A. G. de Alemania. "Procedimiento para elaborar nuevas corticoides hidrosolubles."
- 812 - 69 SANDOZ PATENTS LIMITED, de Canadá. "Producción de nuevos derivados de quinazolina."
- 814 - 69 JORGE MALDONADO MONTIEL, de Santiago. "Dispositivo eléctrico destinado a deducir, enseñar y examinar las tablas aritméticas de multiplicar."
- 815 - 69 FARBENFABRIKEN BAYER A. G. de Alemania. "Procedimiento para el enriquecimiento de polipépticos, preferiblemente de enzimas e inhibidores de enzimas."
- 816 - 69 Mac MILLAN BLOEDEL LIMITED, de Canadá. "Proceso alcalino para producir pulpa de celulosa."
- 817 - 69 CONTINENTAL ROE CORPORATION, de Norteamérica. "Método y equipo para la reducción directa de materiales metálicos."
- 818 - 69 JULIO CESAR GIACOSA y ABEL HOFMAN, de Uruguay. "Nuevo sistema de funcionamiento de sistemas o lo similar."
- 820 - 69 ALCAN RESEARCH AND DEVELOPMENT LIMITED, de Canadá. "Un procedimiento para colorear aluminio oxidado anódicamente."
- 821 - 69 ART METAL KNOLL CORPORATION, de Norteamérica. "Un mecanismo de control de silla para controlar el movimiento de inclinación de un asiento de silla desde una posición horizontal."
- 822 - 69 ART METAL KNOLL CORPORATION, de Norteamérica. "Estructuras tapizadas de diseño funcional sencillo y con resistencia excepcional en la construcción de muebles."
- 824 - 69 CARPCO RESEARCH & ENGINEERING, INC. de Norteamérica. "Separación de materiales mediante alta tensión."
- 826 - 69 CARLOS ERICK LEAN CASAS - CORDERO, de Santiago. "Máscara protectora."
- 828 - 69 MECANICA FEDERICI LTDA. de Santiago. "Triple o polifondo de metal."
- 829 - 69 BELFONUCLEAIRE S. A. de Bélgica. "Procedimiento de lubricación de una prensa de compactación."
- 830 - 69 METALLGESELLSCHAFT A. G. de Alemania. "Procedimiento mejorado para elaborar granúlos resistentes a la reducción y a base de minerales de hierro heréticos que contienen óxido de aluminio."
- 831 - 69 METALLGESELLSCHAFT A. G. de Alemania. "Procedimiento mejorado para el tratamiento prometalúrgico de minerales o concentrados correspondientes."
- 832 - 69 FARBENFABRIKEN BAYER A. G. de Alemania. "Procedimiento para la elaboración de N-acil-2-amino-1,3,4-tiadiazoles."
- 833 - 69 FARBERWERKE HOECHST A. G. de Alemania. "Nuevo procedimiento para elaborar 2-(1-H halosulfo) - delta, 2-oxazolininas."
- 834 - 69 ALSOPCO LIMITED, de Norteamérica. "Un procedimiento mejorado para purificar azufre."
- 835 - 69 AMERICAN CYANAMID COMPANY, de Norteamérica. "Un procedimiento para preparar nuevos ftalatos vinil sustituidos."
- 836 - 69 KENECOTT COPPER CORPORATION, de Norteamérica. "Un Método para determinar la cantidad de material magnético en una muestra que lo contiene, y aparato para realizarlo."
- 837 - 69 CIBA SOCIÉTÉ ANONYME de Suiza. "Un procedimiento perfeccionado para fabricar un Sierre de garantía para recipientes."
- 838 - 69 WESTINGHOUSE AIR BRAKE COMPANY, de Norteamérica. "Un dispositivo de válvula de control para frenos de vagones ferroviarios."
- 839 - 69 ALDO ROSSI FERRATO, de Valparaíso. "Barras metálicas a tensión para sostener cortinas de baño."
- 840 - 69 MITSUBISHI DENKI KABUSHIKI KAISHA, de Japón. "Aparato limitador de corriente."
- 841 - 69 AMSTED INDUSTRIES INCORPORATED, de Norteamérica. "Enganches ferroviarios."
- 842 - 69 FULVIO SALVATORE SCARPA, de Santiago. "Procedimiento para transformar nitratos de sodio o potasio, en nitrato de amonio y ceniza de soda."
- 844 - 69 CARPCO RESEARCH & ENGINEERING, INC. de Norteamérica. "Separador magnético."
- 845 - 69 RAUL BERCERRA VARGAS, de San Miguel. "Alarma contra robos de vehículos motorizados."
- 846 - 69 NAMEN CAZOR BEIRUTTI, de Santiago. "Lápiz multiplicador de uso manual para estudiantes."
- 847 - 69 RENE SANDERS AALBERTS, de Viña del Mar. "Freno de seguridad para automóviles."
- 848 - 69 FARBERWERKE HOECHST A. G. de Alemania. "Procedimiento de obtención de productos para combatir las plagas del campo."
- 849 - 69 JOSE GUSTAVO PORTALES L. de Santiago. "Válvula para calentadores de agua de uso doméstico de tipo manual, que regula la entrada de agua y gas mediante una sola operación."

- 850 - 69 BERNARD DURAN MUÑOZ, de Ant. "Mejoras en máquinas para enjorar con cera líquida."
- 851 - 69 FARBENFABRIKEN BAYER A. G. de Alemania. "Sistema de conexiones para anunciar y eliminar automáticamente cortocircuitos en células de electrolisis."
- 852 - 69 CARPCO RESEARCH & ENGINEERING, INC. de Norteamérica. "Separador de elevada tensión."
- 853 - 69 BRIAN JACKSON ASSOCIATES INC. de Norteamérica. "Mejoras en la refinadura de cobre."
- 854 - 69 ESSO RESEARCH AND ENGINEERING COMPANY, de Norteamérica. "Grasa lubricante."
- 855 - 69 DAVIDSON RUBBER COMPANY INCORPORATED, de Norteamérica. "Procedimientos para la fabricación de cubiertas integralmente unidas a artículos formados de espumas de uretano."
- 856 - 69 DAVIDSON RUBBER COMPANY INCORPORATED, de Norteamérica. "Dispositivo para mezclar y entregar líquidos en cantidades dosificadas."
- 857 - 69 SCOTT WILLIAMS INC. de Norteamérica. "Medias sin costura, de tejido circular."
- 860 - 69 AMERICAN SMELTING AND REFINING COMPANY, de Norteamérica. "Un método de prospección geofísica."
- 861 - 69 THE STRADLER SHIP COMPANY, de Norteamérica. "Perfeccionamientos en barcos de carga."
- 862 - 69 F. HOFFMAN LA ROCHE & CO. LIMITED COMPANY, de Suiza. "Un procedimiento para preparar derivados de benzodiazepina."
- 863 - 69 E. I. DU PONT DE NEMOURS AND COMPANY, de Norteamérica. "Una composición de revestimiento polimérica a base de un polímero acrílico que contiene oxalazina y acetato-buterato de celulosa."
- 865 - 69 ENGLERHARD MINERALS CHEMICAL CORPORATION, de Norteamérica. "Método para reactivar un lecho fijo de un catalizador de un metal."
- 866 - 69 SNAM PROGETTI S. p. A. de Italia. "Fibras que contienen enzimas, procedimiento para su preparación y su uso en reacciones enzimáticas."
- 867 - 69 FERNANDO MUÑOZ GARCES y JUAN ACUÑA ORREGO, de Santiago. "Máquina limpiadora de colectores para máquinas de hilar."
- 843 - 69 JEAN FRINGAND y DENISFRANGAND, de San Felipe. "Elevador eléctrico para homos de panificación."

- Se Piden Ampliación de Plazo, para las Patentes que se indican y por el tiempo que se expresa:
- 767 - 69 METALLURGICAL PROCESSES LIMITED THE NATIONAL SMELTING COMPANY LIMITED, comerciando juntos con la razón social METALLURGICAL DEVELOPMENT COMPANY, 2 de Las Bahamas. 1 año más, para la Patente N° 16.438 que fue concedido por "Procedimiento de fusión de minerales de zinc por medio de un alto horno, en que se extraen los vapores de zinc de los gases del horno en un condensador."

MODELOS INDUSTRIALES

- 727 - 69 FABRICA NACIONAL DE ACEITES S. A. (FANAC) de Santiago. "Tapa de material plástico."
- 734 - 69 RAFAEL VALENZUELA FERNANDEZ, de Santiago. "Tablero para adaptar a vehículo marca Citroen 2 C. V. (Citronetas) Mod. 1954 adelante."
- 735 - 69 ORIFLAMA CHILE Y CIA. LIMITADA, de Santiago. "Conjunto de quemadores."
- 737 - 69 INDUSTRIAS COPEC S. A. de Santiago. "Un nuevo modelo de envase."
- 738 - 69 N. V. PHILLIPS GLOELAMPENFABRIKEN, de Holanda. "Un nuevo modelo de rillo portátil."
- 743 - 69 THE GILLETTE COMPANY, de Norteamérica. "Caja de exhibición para navajas de seguridad."
- 749 - 69 UNILEVER N. V. de Holanda. "Pote para margarina o su similar."
- 769 - 69 BASSANY S. p. A. de Italia. "Cajitas para instalaciones eléctricas de control."
- 782 - 69 MIGUEL AN. EL YORI E ITALO SAPINA, de Santiago. "Nuevo tipo de comedero y bebedero de cananos u otras aves."
- 796 - 69 MECANICA FEDERICI LTDA. de Santiago. "Olla con características especiales."
- 806 - 69 INDUSTRIAS COIA S. A. de Santiago. "Envase para margarina."
- 807 - 69 COMPANÍA PRODUCTORA NACIONAL DE ACEITES S. A. de Santiago. "Envase para aceites u otros líquidos."
- 819 - 69 SOCIEDAD INDUSTRIAL AMERICANA MAQUINARIAS DI TELLA S. A. de Santiago. "Estufa radiante a parafina."
- 823 - 69 THE GILLETTE COMPANY, de Norteamérica. "Caja para máquina de afeitar."
- 859 - 69 MARIO HONORATO CIENFUEGOS, de Santiago. "Receptáculo para depositar hasuras."
- 864 - 69 RICARDO CHITCIAN M. de Santiago. "Pulsera metálica para relojes."
- 772 - 69 IRENE STAGNO MACCIONI y ELIANA ALLU SCHIRMER, de Santiago. "Antifaz de material plástico."
- 190 - 69 GUSTAVO CAMELO RIAL, de Santiago. "Envase en forma de vaso para transportar tortas, cajitas etc."
- Se da el presente aviso, para los efectos de las oposiciones que pudieran producirse, las cuales deben hacerse presente dentro de los tres días siguientes de esta fecha, en las oficinas de Patentes de Invención y Modelos Industriales.

EL CONSERVADOR DE PATENTES DE INVENCIÓN Y MODELOS INDUSTRIALES

23/10

Turno de farmacias

SEMANA COMPRENDIDA DESDE EL 12 AL 19 DE JULIO DE 1969.

1er. SECTOR. Mapocho, Avda. Bdo. O'Higgins, Teatinos, Cerro Santa Lucía.

Central, Estado 343, Congreso, Bandera 502, Metro, Ahumada 141 Nelson, Alameda 729, Del Indio N° 2, 21 de Mayo 586.

2° SECTOR. Teatinos, Catedral, Balmaceda, Quinta Normal Carrascal, Blanqueado.

Mapocho, Matucana 1098, San Martín, San Martín 222, Minerva, San Pablo 3101, Carrascal, Carrascal 4498, Oriental (ex Casali), Catedral 2808, Blanqueado, San Pablo 5125, Fenix, J.J. Pérez 6099, Lo Prado, San Pablo 6303.

3er. SECTOR. Avda. Bdo. O'Higgins, Ramón Freire, Población Nogales, Zanjón de la Aguada, San Diego.

Echaurren, Alameda 2196, Orión, Alameda 3479 Galazco, Salvador Sanfuentes 2852, Rojas, Bascunán 1401, Club Hípico, Almirante Latorre 762, Carrera, Los Pingüinos 4294, O'Higgins Ramón Freire 2969, Maipú.

4° SECTOR. Avda. Bdo. O'Higgins, Franklin, San Dan Diego, Av. Bustamante.

San Isidro, San Isidro 599, Atenas, Av. Portugal 1053, Santa Fe, Carmen 1395, Nueva Lira, Lira 201, Indiana, Franklin 486, Armenia, San Diego 699, San Francisco, San Francisco 1615, Arauco, Arauco 1077, Viel, San Ignacio 1999.

5° SECTOR. Providencia, Vitacura, Apoquindo, Las Condes, Bilbao.

Bristol, Av. Providencia 1364, Apoquindo, Av. Apoquindo 3515, Málaga, Vitacura 3528, Lido, Elidoro Yáñez 2865, Abadía, Las Condes 9219, Vespuccio, Apoquindo 7084.

6° SECTOR. Irrazábal, Bilbao, Bustamante, Macul, La Reina.

Egaña, Irrazábal 5701, Irrazábal, Irrazábal 1854, Pucuro, Fco. Bilbao 2707, Bilbao Oriente, Axel Munthe 7421, Príncipe de Gales, Príncipe de Gales 5781, Villa Macul, José P. Alessandri 4239, Los Orientales, Pedro de Valdivia 4144, Gelose, Malaquías Concha 0195, Echenique, Los Olmos 4172.

7° SECTOR. Vicuña Mackenna, Zanjón de la Aguada, Camino Melipilla, San Miguel, La Cisterna, La Granja.

Rudonidia, Av. Lobos 2789, Vendome, Los Molles 3206, Libertad, Gran Avenida 2599, Aravena, Gran Avenida 6781, El Bosque, Gran Avenida 12738, León Prado, León Prado 894, Colo Colo, Alvarez de Toledo 477, Sebastopol, Av. Sebastopol 431, San Luis, Av. Pirámide 395.

8° SECTOR. Av. Santa María, Renca, Av. F. Vivaceta, Av. Independencia, Av. El Salto, Av. Recoleta.

Barona, Av. Independencia 489, Chile, Independencia 1898, Rozas, Domingo Santa María 2301, Prado, Independencia 2813, Unesco, Tupungato 5310, Atlántida, Independencia 121, Recoleta, Recoleta 351, Oriental, Capellán Abarzuza 023, Valdivieso, Av. Valdivieso 0123, Maipo, Av. Recoleta 213, Conchali, Av. Recoleta 3110.

TURNO PERMANENTE

Farmacia de Urgencia: Av. Portugal 155.

NOTA: Los turnos nocturnos son sólo para el despacho de recetas, medicamentos de urgencia, útiles de curación y podrán ser atendidos después de las 20 horas por la ventanilla correspondiente.

Museos

MUSEO DE AUTOS ANTIGUOS DE JOAQUIN LEWIN AVDA. DIEZ DE JULIO 641. Abierto al público: lunes, viernes de 9 a 19 horas, sábado de 9 a 13 horas. Cerrado los domingos (entrada gratuita).

MUSEO DEL CARMEN DE MAIPU. Histórico y costumbrista. Ubicado en la planta baja del Templo Votivo de Maipú. Abierto sábados, domingos y festivos, de 15 a 19 horas.

CLAUSTRO DE SAN FRANCISCO (ALAMEDA). Los días domingos, miércoles y viernes estarán abiertos al público los claustros del primer piso.

MUSEO DE ARTE POPULAR AMERICANO TERRAZA DE HIDALGO, CERRO SANTA LUCÍA. Abierto al público: martes a sábado, de 10 a 12 y de 15 a 18 horas; domingos y festivos de 15 a 18 horas.

MUSEO NACIONAL VICUÑA MACKENNA, vicuña mackenna 91. Abierto: martes a sábado, de 10 a 13 y de 15 a 18; domingos y festivos: de 10 a 13 horas. Cerrado los días lunes.

MUSEO NACIONAL DE HISTORIA NATURAL, QUINTA NORMAL. Abierto al público: martes a sábado, de 9 a 18 horas; domingos y festivos, de 19 a 13 y de 15 a 17:30 horas; cerrado los lunes.

MUSEO HISTORICO NACIONAL, MIRAFLORES N° 50. Abierto al público: martes a sábado, de 9 a 12:30 y de 15 a 18 horas; domingos y festivos, de 15 a 18 horas; cerrado los lunes.

MUSEO NACIONAL DE BELLAS ARTES PARQUE FORESTAL. Abierto al público: martes a sábado de 9:30 a 13 y de 17 a 20 horas; domingos y festivos, de 10 a 13 y de 17 a 20 horas; cerrado los lunes.

SERVICIO MEDICO NACIONAL DE EMPLEADOS
Secretaría General

SEMINARIO APLICACION LEY DE MEDICINA CURATIVA PARA REPRESENTANTES DE SERVICIOS DE BIENESTAR Y CAJAS QUE OTORGUEN AUXILIOS DE SALUD

Los Servicios de Bienestar, del Sector Público y Privado, y Cajas que otorgan Auxilios de Salud, directamente, pueden inscribir representantes para el Seminario sobre Aplicación de la Ley de Medicina Curativa para Empleados, Ley N° 16.781, con duración de tres sesiones de 150 minutos cada una, que próximamente comenzarán en horario de 17 a 19:30 horas, en días hábiles.

Inscripciones en la Oficina de Adiestramiento del Departamento del Personal del Servicio Médico Nacional de Empleados, Bandera N° 72, 6° piso, de 9:30 a 17:30 horas, de lunes a viernes, a contar del 14 de julio en curso.

VICEPRESIDENTE EJECUTIVO

SINDICATO PROFESIONAL MIXTO DE EMPLEADOS Y OBREROS "LA NACION" S.A.

Con fecha 11 de julio de 1969, y ante el Inspector del Trabajo señor Carlos Fuenzalida Ocaño, se llevó a efecto la elección del Directorio de "LA NACION" S.A., quedando constituido de la siguiente forma:
PRESIDENTE: Señor Hernán Meza Orellana
SECRETARIO: Señor Juan L. Pérez Pizarro
TESORERO: Señor Antonio Vallejo Martínez
DIRECTORES: Señores Gustavo Guajardo Gutiérrez y Esteban Virumbrales.

Esta Directiva registró los destinos del Sindicato por el período 1969 - 1970.
Se hace la presente publicación de acuerdo a lo que dispone el artículo N° 378 del Código del Trabajo.

EL SECRETARIO.

Santiago, 12 de julio de 1969.

TARZAN



Edgar Rice Burroughs

JUAN MARINO



Sam Leff A. y Mc. Williams

DICK TRACY



Chester Gould

RECORDS

EN MAYO DE 1945, EN UN TEATRO DE CANTÓN, MURIERON EN UN FUEGO 1670 PERSONAS, LO QUE CONSTITUYÓ UN RECORD PARA UN SOLO EDIFICIO.



CUANDO LA VOZ HUMANA CRUZÓ EL ATLÁNTICO POR VEZ PRIMERA A TRAVÉS DE LAS ONDAS RADIALES? (RESPUESTA MAÑANA) 189

HOY C.B. 138 EMISORAS CRUZ DEL SUR

AHORA MEJOR QUE NUNCA a toda hora del día, sus programas favoritos HORA DEL HOGAR Y sus voces favoritas POR LOS CAMINOS DE ESPAÑA, CINE EN SU HOGAR LA CABALGATA MUSICAL AL MARGEN DE LA LEY

direcciones y fonos útiles

COMPAÑIAS	OFICINAS Y PASAJES	TELEFONOS	PUDAHUEL CERRILLOS
LÍNEAS AEREAS			
AEROLINEAS ARGENTINAS	Moneda 1124	87092	733180
APSA	Agustinas 1109	81131	734447
ALITALIA	Moneda 1032	83336	733850-733452
AUSTRAL	Huerfanos 1160 Of. 208		
AIR FRANCE	Huerfanos 1160 Of. 208	82421	734588
AIR INDIA	Huerfanos 1160 Of. 1212	88569	
AVISNCA	Moneda 1118	714105	734327
BEA			
BRITISH - BIA	Agustinas 1243	81712	
BRANIFF INTERN	Agustinas 1243	81712	
CANADIAN PACIFIC	Huerfanos 1199	713004	734191
JAPAN AIRLINE	Hotel Carrera H.	65904-65171	734869
DELTA	300 N.E. First Street Miami Fla. 150 S.E. 3th Av. Miami Fla.	33132	
EASTERN LINE	Huerfanos 1160 Of. 20	211455	244005
ECUATORIANA	Agustinas 1118	81716-7-8	734881-734619
IBERIA	Agustinas 802	398001	733570
KLM	Huerfanos 1363	84086	571559
LADECO	Agustinas-Morandé	65201	572195
LAN INTERNACIONAL	Teatinos-Compañía	65201	
LAN NACIONAL	Agustinas 1080	81892	733416
LUI-THIASA			
NORTH EAST	Huerfanos 1164	68426-68623	
PAN AM AIRWAYS	Agustinas 1337	82736	734661
SAS	Agustinas 1046	62324	734714
SWISSAIR	Huerfanos 1178 Of. 202	84555	734872
VARIG			
WESTERN AIRLINES	609-5th Av. N. York N.Y.		
FERROCARRILES BUSES Y TAXIS			
F.F.C.C. del E.	Alameda 853	331818	
F.F.C.C. del E.	Est. Mapocho	60923	
F.F.C.C. del E.	Est. Alameda	92157	
URAILPASS	Bandera 75 Of. 111	85700	
F.M.T.R.	Moneda 973 Of. 536	62408	
GREYHOUND	Ahumada 131 Of. 114-15	67397	
PIERBUSSETI	Huerfanos 1160 Of. 1104	81102	
PULL BUS NORTE	Morandé 851	714550	
LÍNEAS MARÍTIMAS			
JOHNSON LINES	Morandé 315	63141-343	
LÍNEA "C"	Agustinas 1049	82662 - 3	
ZIM ISRAEL NAVIGATION C.	Agustinas 1049	82662 - 3	

LOS DEPORTISTAS SABEN APRECIAR LAS CUALIDADES DE

Teefix

ETIQUETA AZUL CEYLAN

PÍDALO EN TODAS PARTES

DA LA VUELTA AL MUNDO

APETECIDO POR SU FRAGANCIA Y SABOR - APRECIADO POR SU RENDIMIENTO MAYOR

SUPERMERCADOS AUTOSERVICIOS ALMACENES ROTISERIAS FUENTES DE SODA

ESTUDIE UN CURSO comodamente en su casa



Estudie y capacítese para GANAR MAS!

CURSOS QUE ENSEÑAMOS (POR CORREO)

- Tenedor de Libros
- Contabilidad
- Mecánico de Autos
- Elect del Automóvil
- Fotografía
- Dibujo Artístico
- Prof. Corte y Confecc.
- Labores
- Téc. Radio - T. V.
- Radio a Transistores
- Técnico en Petróleo
- Carpintería
- Construcciones
- Obras Sanitarias
- Instalador Electrico
- Técnico Químico
- Técnico Avicultor
- Inglés con Discos
- Periodismo
- Toquigrafía
- Aritmética
- Dactilografía
- ... y 37 cursos más.

ENVIÉ EL CUPÓN HOY MISMO

Este será su primer paso para obtener su DIPLOMA



ESCUELAS LATINO AMERICANAS

ESTADO 337, 5º piso, Of. 519 Clasificador 862 - SANTIAGO

ENVIEMÉ GRATIS EL FOLLETO

NOMBRE _____

DOMICILIO _____

CURSO QUE LE INTERESA _____

SOCIEDAD CONSTRUCTORA ESTABLECIMIENTO HOSPITALARIO S.A.

17a JUNTA GENERAL EXTRAORDINARIA DE ACCIONISTAS

En conformidad al artículo 45 de los estatutos de la Junta General Extraordinaria de Accionistas de esta Sociedad, día jueves 17 de julio de 1969, a las 17 horas en calle Presidente B. 6, 4° piso.

Objeto de la convocatoria: Modificación de los estatutos de la Junta General Extraordinaria de Accionistas de la Sociedad de Fomento del Capital Social de F. 280.000.000, en virtud del artículo 38 de los Estatutos.

El Registro de Accionistas permanecerá cerrado desde el día 14 de julio de 1969.

EL PRESIDENTE

Santiago, 8 de julio de 1969.

Cine Guía



SECTOR PLAZA ITALIA V. MACKENNA.

BAQUEDANO. Plaza Baquedano (31787). Rot. desde las 14 horas. Desierto de Diamante. Cien Rifles. La Dama de Cemento.

NORMANDIE. Alameda 139 (392749) Rot. desde las 14 horas. "El Golfo". Raphael, Musical, mayores de 14 años.

SECTOR ÑUÑO-PROVIDENCIA-VITACURA.

ANDES. Avda. Yrarraval 1335 (43811). Rot. desde las 14 horas. Zorba el Griego. Elvira Mandigan.

CALIFORNIA. Yrarraval 1564 (498061). a las 15.30; 18.30 y 22.15. Horas. "Generación en Conflicto". Drama, Mayores de 21 años.

DANTE. Washington 26 (494359). a las 16.30, 19.30 y 22.30 hrs. "El Pirata de la Barba Negra". Aventuras, may. de 14.

EGAÑA. Plaza Egaña (271026) Rot. desde las 15 hrs. Los Mercenarios. Los Farsantes.

EL GOLF. Apoquindo 3368 (480046). A las 16.15, 19 y 22 hrs. "El Fantasma de Barba Negra". W. Disney, menores.

LAS CONDES. Apoquindo-Noruega (484067). a las 16.30, 19.15 y 22.15 hrs. "El Golfo" Española, musical, menores.

LAS LILAS. E. Yáñez-J. de Dios V. (43116). a las 19 y 22 hrs. "El Sargento Solitario". EE.UU. may. de 21.

LO CASTILLO. Vitacura (481981). a las 19.15 y 22.15 hrs. "El Sargento Solitario". EE.UU. may. de 21.

MARCONI. Manuel Montt 032 (42867). 15.30, 19 y 22 hrs. "El mago de OZ". EE.UU. musical, menores.

MACUL. J.P. Alessandri 3547 (258791) Rot. desde las 14 hrs. El Boleo de Raquel. La Batalla por Anzio. A sangre Fria.

ORIENTE. Pedro de Valdivia 099 (41345). A las 16.30, 16.45 y 22 hrs. "Sissi Emperatriz". Alemana musical, menores.

PEDRO DE VALDIVIA. P. de Valdivia-Bilbao (43948) a las 15.30, 18.30 y 22 Horas. "El Golfo". Raphael, musical.

VERDI. P. de Valdivia 5273 (499704) Rot. desde las 14 hrs. Operación 67. El Mexicano. Pecado de Amor.

SECTOR 10 DE JULIO-FRANKLIN-GRAN AVENIDA-AVDA. MATTA

ALHUE. Población Dávila (581427) Rot. desde las 14 hrs. La Hora de los pistoleros. Cómo casi se perdió el Oeste. Camino de la Venganza.

AMERICA. Nuble 390 (52443). Rot. desde las 14 hrs. La masacre de Chicago. La reina de los Vikingos. La Venganza de Ellas.

GRAN AVENIDA. Gran Avenida 3830 (52163). Rot. desde las 14 hrs. "El Golfo". Raphael, Musical, menores.

EL BOSQUE. Parad. 33 G. Avenida (581522-anexo 227). Rot. desde las 17 hrs. Programa Doble.

IMPERIAL. San Diego 1344 (51112). Rot. desde las 14 hrs. Los Cañones de San Sebastián. Oro para sacramento. Los Corruptores.

LIRA. Pintor Ciccarelli 293 (52181). Rot. desde las 14 hrs. Los codiciosos. El Manto de la Momia. El Dios Fingido.

MISTRAL. San Diego 279 (63994). Rot. desde las 14 hrs. Qué hacemos con Papá; Amor en el Aire. Seguiré tus pasos.

MODERNO. Gran Avenida 6544 (582782) Rot. desde las 14 hrs. La muerte viaja a caballo. La vuelta al mundo en 80 días. Puerto de la Muerte.

MONACO. 10 de Julio-A. Prat (382845) Rot. desde las 14 hrs. Amores Borrascosos. La muchacha de la motocicleta. Yo te amo Alicia.

PORTUGAL. 10 de Julio 252 (34816) Rot. Desde las 14 hrs. Digan lo que digan. Al maestro con carño.

PRAT. San Diego 2117 (50754) Rot. desde las 13 hrs. Al maestro con carño. Digan lo que digan.

ROMA. San Diego 230 (67258) Rot. desde las 14 hrs. La noche del día siguiente. Charada. Pueblo sin Ley.

SAN DIEGO. San Diego 612 (81093) Rot. desde las 14 hrs. "El Golfo" Raphael, menores.

SAN MIGUEL. Avda. Euclides 1202 (51262) Rot. desde las 14 hrs. La cuadrilla de los renegados. Diabolik.

SUR. San Diego 935 (61524) Rot. desde las 14 hrs. Qué hacemos con papá. México de mis recuerdos. Amor en el Aire.

SECTOR QUINTA NORMAL

IDEAL CINEMA. Mapocho 1117 (731384) Rot. de las 15 hrs. Los cañones de San Sebastián. Cómo robar el mundo. Misión Suicida.

MAIPO. San Pablo 4251 (731982) Rot. desde las 14 hrs. Pueblo sin Ley. Charada. La noche del Día siguiente.

SECTOR. SAN PABLO-ALAMEDA-BRASIL ESTACION

ALAMEDA. Alameda 2987 (91254). Rot. desde las 12.30 hrs. Can Can Frances. Cielo sin Estrellas. Cita en la Eternidad.

ALCAZAR. Brasil 373 (80122). Rot. desde las 14 hrs. Zorba el Griego. Elvira Mandigan. Lamentables.

A. ALESSANDRI. Alameda 2879 (96848) Rot. desde las 11 hrs. "El mago de OZ". EE. UU. Musical, menores.

BLANCO ENCALADA. Avda. B. Encalada (91787). Rot. desde las 14 hrs. Los cañones de San Sebastián. Oro para Sacramento. Los Corruptores.

CARRERA. Alameda 2151 (86685). Rot. desde las 14 hrs. La Brigada del Diablo. Operación Cerveza. La Vuelta al Mundo en 80 días.

COLON. San Pablo-Maipú. (73342) Rot. Desde las 14 Horas. La dama de Cemento. Los Cien Rifles. El Desierto de diamantes.

MINERVA. San Pablo 3230 (73342) Rot. desde las 13 Horas. Los Alegres Aguilares. Amor en el Aire. El Toro de Moctezuma.

MONUMENTAL. Alameda 3943 (91555) Rot. Desde las 14 Horas. La Muerte viaja a Caballo. Festival de dibujos animados.

SECTOR VIVACETA-INDEPENDENCIA-EL SALTO-RECOLETA.

CHILE. Recoleta. 2104 (372566). Rot. desde las 14 horas. Intriga Internacional. Rey de Reyes. A Quemarropa.

LIBERTAD. Vivaceta. 2005 (371627) Rot. desde las 14 Horas. Intriga Internacional. Rey de Reyes. A Quemarropa.

LA PALMILLA. Pedro Fontova 5021 Rot. Desde las 14 horas. El caso de un ganster. Villa cabalgata. Así no se trata a una dama.

NACIONAL. Independencia 801 (370594). Rot. desde las 14 hrs. Cien Rifles. La dama de cemento. Desierto de diamantes.

CINES COMUNALES

MAIPO. 5 de Abril-Pajaritos (Maipú) (571530). Rot. desde las 15 hrs. Dos pistolas para un cobarde. La Noche.

MUNICIPAL. San Bernardo (591948) Rot. desde las 14 hrs. El Sol Brilla para todos. Municipaldas con espuelas

PLAZA. (Talagante) (66). Rot. desde las 15 hrs. La Busca. El Seductor. Ay Jalisco no te rajes.

SANTIAGO. (San Bernardo) (591982) Rot. desde las 14 hrs. Viva la Mafia. Intimidación.

CINES DEL CENTRO

ASTOR Estado 257 Tel. 392112	Desde las 13 Horas. Mayores 14 años.	"El Golfo" Technicolor.	Raphael, Shirley Jones Musical.
BANDERA Bandera 76. Tel. 714403.	Desde las 10 Horas. Menores.	"El mundo está loco loco"	Spencer Tracy, Mickey Rooney.
CITY Agustinas 1022 Tel. 66687	Desde las 10.20 Horas. Menores.	"Pistoleros de Arizona"	Howard Keel, Cowboy Acción.
CENTRAL Huérfaños 930. Tel. 34555	Desde las 11 Horas. Menores.	"El Fantasma de Barbanegra" W. Disney	Peter Ustinov, Dean Jones.
CERVANTES M. Cousiño 134. Tel. 381894.	Desde las 10.30 Horas. Menores.	"Fantasia" "The Rank Organizer."	Walt Disney, Technicolor.
CINELANDIA Puente 500. Tel. 67932	Desde las 14 Horas. Menores.	"Al ponerse el sol"	Raphael, Musical.
CAPRI Monjitas 825. Tel. 392414	Desde las 10 Horas. Mayores.	"Djamango" "John el Bastardo"	Ambas de Acción. Cowboy.
CONTINENTAL Plaza Bulnes 41. Tel. 60735.	Desde las 14 Horas. Mayores 14 años.	"Dinamita Joe" Technicolor.	Ricky Nutter, Cowboy, Acción.
DUCAL Agustinas 777. Tel. 453475.	A las 13; 15.40; 18.30 y 21.30	"Romeo y Julieta" Technicolor.	Olivia Hussey, Leonard Whiting
ESPAÑA Estado 337. Tel. 398488.	A las 14; 16.30 y 21.30 Horas. Menores.	"Dos chicas locas, locas"	Pili y Mili. Musical.
FLORIDA Estado 226 Tel. 34289.	Desde las 10.30 Horas. Menores.	"Rapto Espacial"	Ciencia Ficción.
GRAN PALACE Huérfaños 1176 Tel. 60082.	A las 14.15; 18.15 y 21.45 Horas. Mayores de 14 años.	"Funny Girl". Columbia. Technicolor.	Barbara Streissand. Omar Sharif.
HUELEN Huérfaños 779. Tel. 31603.	Desde las 10.30 Horas. Menores.	"El Fantasma de Barbanegra" W. Disney.	Peter Ustinov, Dean Jones.
HUERFANOS Huérfaños 930. Tel. 36707	A las 10; 14; 18 y 22 Horas. Menores	"Ben Hur" Metrocolor.	Charlton Heston, Jack Hawkins.
IMPERIO Estado 215. Tel. 397960.	Desde las 10 Hrs. Mayores de 21 años.	"El Sargento Solitario"	Rod Steiger, Technicolor.
KING Huérfaños 840. Tel. 32838.	Desde las 10 Horas. Mayores 14 años.	"La Fiaca". Argentina.	Drama, Eastmancolor.
LIDO Huérfaños 680. Tel. 43366.	Desde las 11 Horas. Mayores.	"Primavera de una Solterona"	Maggie Smith, Pamela Franklin.
MAYO Monjitas 879. Tel. 391201.	Desde las 10 Horas. Mayores 14 años.	"Dinamita Joe", Technicolor.	Ricky Nutter, Cowboy, Acción.
METRO Bandera U. Central Tel. 83361.	Desde las 10.30 Horas. Menores.	"El Mago de OZ" Technicolor.	Judy Garland, Frank Morgan
NILO Monjitas 879 Tel. 392078.	Desde las 10 Hrs. Menores.	"El Mago de OZ" Technicolor	Judy Garland, Frank Morgan
PACIFICO Huérfaños 1147 Tel. 62921.	Desde las 10.30 Hrs. Mayores 21 años.	"La Lección Particular.	Natalie Delon, Robert Hossein
PLAZA Compañía 1068 Tel. 34714.	Desde las 10 Hrs. Mayores 14 años.	"Dinamita Joe" Technicolor	Ricky Nutter, Cowboy, Acción.
REAL Compañía 1068. Tel. 84714.	Desde las 10 Hrs. Mayores 14 años	"La Fiaca" Argentina	Drama Eastmancolor
REX Huérfaños 735 Tel. 3.143.	Desde las 11 Hrs. Mayores 21 años.	"Generación en Conflicto"	Geraldine Chaplin, James Mason
RIO Monjitas 743 Tel. 33556	Desde las 11 Hrs. Mayores 21 años.	"El Bebé de Rosemary" "Un Marido de Repuesto"	John Cassavetes, Shirley Maclaine
RITZ San Antonio 50 Tel. 380613	Desde las 11 hrs. Mayores 21 años.	"Maternidad sin Hombres"	Drama Argentina
RIVIERA D. Cervantes 802 Tel. 6093.	Desde las 14 Hrs. Mayores	"Amores Borrascosos" "La muchacha de la Motocicleta"	Alain Delon, Dr. ...
ROXY Huérfaños 1055 Tel. 80809.	Desde las 10 Hrs. Menores	"Rapto Espacial"	Ciencia Ficción
SAN MARTIN A. B. O'Higgins 776 Tel. 35357.	Desde las 14 Hrs. Menores.	"Al ponerse el Sol".	Raphael, Musical
SANTA LUCIA A. B. O'Higgins S. Isidro Tel. 64718.	A las 16. 18.30 y 22 Hrs. Menores.	"2001 Odisea del Espacio".	Cineraa MGM Acción Belica
SANTIAGO Merced 829. Tel. 32888.	Desde las 11 Hrs. Mayores.	"El Golfo" Technicolor	Raphael, Shirley Jones Musical
SAO PAULO Merced 772 Tel. 394976	Desde las 10 Hrs. Mayores.	"Los tres despiadados" "Cabalgata de la Masacre".	Ambas de Acción Cowboy
TIVOLI Huérfaños 757 Tel. 30611	Desde las 10.30 Hrs. Mayores 21 años.	"Adiós al amigo"	Alain Delon, Charles Bronson
TOESCA Huérfaños 1133. Tel. 711562	Desde las 11 Hrs. Mayores 14 años.	"El Golfo" Technicolor	Raphael, Shirley Jones Musical
VICTORIA Huérfaños 827 Tel. 30021.	Desde las 10.30 Hrs. Menores.	"Sissi Emperatriz"	Romy Schneider, Karlheinz Böhm
WINSOR Moneda 1085 Tel. 89761.	Desde las 10.30 Hrs. Menores.	"El Submarino Amarillo"	Los Beatles Musical
YORK Alameda 166 Tel. 66687.	Desde las 10.20 Hrs. Mayores 18 años.	"Quiero llenarme de Ti".	Sandro en su primera película

TELEMUNDO
sus programas mas ritmicos en un GELOSE

T.V. MARTES

CANAL 9	HORA	CANAL 13
	9.15	Sintoma
	9.15	Teleclases de C. Sociales
	9.37	Teleclases de C. Naturales
	10.00	Cierre
	13.26	Sintoma
	13.35	Teleclases de C. Naturales
	14.00	Pasado Meridiano: Informativo, Horoscopo
	17.00	Colorín Colorado El Arca de los de Ramón y el Club de las 5 1/4
	17.30	Mister Edd Seres Bondadosos
	18.02	Tarde en el Cine: El destino se repite con Richard Basehart y Susan Hayward
	20.30	El Tiempo
	20.40	F.B.I.
	21.30	Cadena Nacional Apolo XI. Historia vuelos espaciales.
	22.00	MARTINI AL INSTANTE Comenta Juan Gana
	22.17	Eugenio Lira
	22.25	Jota Eme
	22.35	Intriga De Pasiones La Verdad
	23.45	Noticiero al Cierre

HOY
LA VIDA AVANZADA DE RAPHAEL

ASTOR SANTIAGO LAS CONDES GRAN AVENIDA TOESCA

EL GOLFO
SHIRLEY JONES

MINISTERIO DE LA VIVIENDA Y URBANISMO CORPORACION DE OBRAS URBANAS. C.O.U.

REGISTRO GENERAL DE CONTRATISTAS

SE pone en conocimiento de los señores CONTRATISTAS, que la Junta Directiva de la Corporación de Obras Urbanas, aprobó el Reglamento para el Registro General Contratistas, el cual empezó a regir desde el 1º de Mayo de 1969.

LOS interesados para optar a propuestas de obras de PAVIMENTACION Y SERVICIOS SANITARIOS, deben encontrarse inscritos en el REGISTRO GENERAL DE CONTRATISTAS DE LA CORPORACION DE OBRAS URBANAS, pudiendo hacerlo en las DELEGACIONES de la C.O.U., y en SANTIAGO, calle SERRANO N° 49, 1º piso. SECRETARIA GENERAL.

VICEPRESIDENTE EJECUTIVO

TEXTOS ESCOLARES Y LIBRERIA CULTURA
Siempre novedades chilenas y extranjeras en

HOY C.B. 138 EMISORAS CRUZ DEL SUR

AHORA MEJOR QUE NUNCA a toda hora del día, sus programas favoritos HORA DEL HOGAR Y sus voces favoritas POR LOS CAMINOS DE ESPAÑA. CINE EN SU HOGAR LA CABALGATA MUSICAL AL MARGEN DE LA LEY

CRUZ DEL SUR

Cartelera Teatral

ANTONIO VARAS. Merced 2010 (200). Vermut 19 hrs. Departamento del Teatro (Universidad de Chile) Viet Rock de Megan Terry.

BULNES. Avda. Bulnes 188 (88342). 19 hrs. "El Tragaluz".

CAMILO HENRIQUEZ. Amunátegui 31 (88959). Teatro de Ensayo de la U.C. 19 hrs. "Nos tomamos la Universidad" de Sergio Vodanovic.

CARLOS CARIOLA. San Diego 246 (89350). Cia. de Zarzuelas y Operetas FAUSTINO GARCIA. 18.45 hrs. "El encanto de un vals" y 22.15 hrs. "Luisa Fernanda".

CAUPOLICAN. San Diego 840 (82437) Descanso.

IEM. Tarapacá 1181 (66876). 19 hrs. Ciclo cuartetos de Beethoven y Septimino.

LA COMEDIA. Merced 349(391523). ICTHIS Descanso.

MARU. San Antonio 149 (397907). Cia. de Lucho Córdoba y Olvido Leguia. 19.15 y 22.15 hrs. "Qué haremos con los momios" de Lucho Córdoba.

MONEDA. Moneda 920 (715451). Cia. de Américo Vargas y Pury Durante. Viernes 18. "Los últimos días". de Rivas y Cuadró.

MUNICIPAL. San Antonio 149 (31407). PRADÉL 19 hrs con sus "Pantomimas de Bonne y Fortune".

O'HIGGINS. San Pablo 2281 (86929). 19 y 22 hrs. Follies Glamour

OPERA. Huérfaños 837 (30176). Cia. de revistas Bim Bam Bum 19. 21.10 y 23.15 hrs. "Explosiva".

PETIT REX. Huérfaños 735 (31143). Cia. de los Cuatro. 19 hrs. "La pareja". de Neil Simon.

PICARESQUE. Recoleta 343 (372606). 19.15 y 23 hrs. Cia. de revistas Strip Tease.

SAN ANTONIO. San Antonio 255 (33605). Cia. de Susana Bouquet. 19.10 hrs. "40 Kilates" de Bareillet y Gredy.

Continúa en el Petit Rex la divertida comedia "La Pareja"

Desde el Lido de París al Bim Bam Bum "Los Diablos de la Danza"

Susana Bouquet, en un romance de 40 kilates

Anual E 180.-
Semestral E 92.-
Trimestral E 48.-

Presidente del Consejo: Jorge Cash...
Director responsable: Raul Gonzalez...
Representante legal: Marcelo Raide Guerra...
Proprietario: Empresa "La Nacion" S.A.

La Entrevista Imaginaria

Por Cave

Estaba reponiéndome en mi casa de una... que había realizado la noche anterior con BB (vino desde Francia en su avión particular a verme) cuando sonó el teléfono de mi habitación. Con mucho sueño tomé el fono maldecido al inoportuno y me sorprendió oír lo siguiente:

¿Mr. Cave? ¿Can you orme, señor?

El acento me indicó de inmediato que se trataba de alguien estrechamente vinculado al idioma inglés. Repuse:

Yes, here estando Mr. Cave. (Había que seguir la corriente).

Oh, repuso. This is simplemente find, macanudo... here, aquí está Elvis. ¿Puediendo Ud. recibirme?

Miré el reloj. Eran recién las once de la mañana... sea, pleno amanecer, pero después de todo, este tal Elvis quería hablar conmigo y no se podía tratar mal a una persona que viene desde USA a verme a uno.

O. K. Elvis, please, véngase a mi home.

Click, fue todo lo que oí. Me levanté de un salto. Me preparé mi chupitca y por si las moscas, hice una chupitca sour para Elvis. Me metí al baño y a los pocos minutos oí un chirriar de frenos. Breves segundos después, Elvis en persona se aparecía en mi living. Comenzó entonces el siguiente diálogo:

Hallo, Presley. ¿Are you lonesome to day?

Yes. Estando muy lonesome, mi hotel ser muy nostálgico.

Bien. ¿Queriendo tu tomar one chupitca sour in whiskey?

Oh no, mi preferir un chupitca sour en piscio, one capta en el bar y una bottle en el hogar... así que, please, pásandome el botellón.

Y se empinó un buen trago.

Tu dirás, Elvis, proseguí. ¿Qué quieres?

Oh, very simple, mi querer dos cosas, a ser entrevistado por ti.

Respecto a eso, ya lo estamos haciendo. ¿Cuál es la otra?

Eso dejémoslo para el end, please.

Ok. ¿Dónde te habría gustado nacer?

En Chile, naturalmente, éste ser el país donde tocar más discos míos.

¿Piensas casarte?

Pensaba, pero después de pagar algunos impuestos que me cobrando por entrar mis trajes, mi quedar en la ruina.

No quise decirle nada respecto a nosotros, porque no valía la pena amargarlo más, así que seguí.

¿Cuál es tu artista preferido?

Danny Chilean, él tener una pronunciación inglesa tan curiosa, que sea éxito en Estados Unidos.

¿Cuál es tu hobby predilecto?

Well, mi teniendo varios. Gustarme ganar dinero, sacarme fotos, hacerme entrevistas.

Dime, Elvis, si no grabaras para RCA, ¿para qué sello te gustaría grabar?

Para ARENA, mi ser católico y me gusta ese sello.

Con extrañeza le pregunté qué quería decir. Me contestó:

Mi tener entendido que ese sello lo dirige Don Camilo.

Lo saqué de su error y le expliqué que si bien Camilo hacía milagros a diario para no matarse cuando maneja, no tenía nada que ver con el Don Camilo del cine.

Desilusionado, me dijo:

Entonces, no querer ninguno, yo adorar los perros.

Seguramente se refería a Nipper, porque era muy educado y no podía tratar de perros a otros colegas.

Dime, Elvis, ¿qué opinas del folklore chileno?

Oh, ser muy bonito, especialmente esos huaitinos que cantan por ahí.

Carraspée un poco y no le dije nada. Su ignorancia al respecto, era obvia.

Me pareció que era hora de tocar el otro punto:

—El tiempo tuyo, Elvis, está llegando a su fin, tengo una cita con Ursula Andress y no quisiera hacerla esperar más de media hora. ¿Cuál es la otra cosa que quieres?

Alzó los ojos tímidamente y me dijo:

—Oh, darme mucho vergüenza, pero ¿podrías hacer algo para que Ariel Arancibia me escribiera una versión de La Patito en inglés? Siempre he querido cantarlo, pero con mis canciones.

Yo miré mi vaso. Elvis empinó su botella. No agregué nada, después de todo ¿qué podría decirle?

Elvis interpretó mi silencio. Se paró, se secó una furtiva lágrima. (me la canto entera en inglés y en tiempo de rock, dicho sea de paso), y luego se alejó rápidamente. Yo de todos modos, trataré que Pato Arancibia trate de hacer algo.



PATRICIA: la nueva voz de Europa. Mucho éxito.

Patricia, Nueva voz Europea

MADRID (por María Inés del Valle). Patricia nació en París, el 24 de marzo de 1951, la menor de tres hermanos: dos varones y una mujer. Vive con sus padres en Juvisy, donde tienen un simpático "petit-café" llamado "Las dos estaciones". En este aspecto, es ante todo una hija como muchas.

Como una adolescente de arabal, inquieta, incansable, sus gestos resplandecen sin cesar, naturales, picarescos.

De su infancia feliz no tiene más que gratos y simples recuerdos. Su padre la idolatra y abrigó para ella las más grandes ambiciones, no vaciló nunca en confiarle a sus amigos. Patricia será cantante. Y lo es ahora, sin ninguna duda.

Tenia que ser, pues su madre tenía una hermosa voz y en su hogar se cantó siempre mucho. Además tenía en el "petit-café" la tentación del "juke-box", que la embriajaba con su clima.

A los 5 años se entretiene ayudando a sus padres a arreglar las mesas y servir a los clientes. La edad escolar llega y con ella el trabajo fuerte. Después siguen los estudios de contabilidad en una escuela técnica, donde ella prefiere, indudablemente el profesor al balance.

Ya no es una buena alumna y se hace, muy ameno expulsar de la clase, para jugar sus partidas de 42 1 con sus amigos, mientras escuchan las canciones del juke-box (máquina desquerra).

Las ha escuchado tanto que las conoce y reconoce y cuando ella las canta asombra y maravilla a todo el mundo.

Así, pues, asombró un buen día y por casualidad a un cliente que estaba de paso en el café de "Las dos estaciones", y que era casualmente músico y empresario.

De este encuentro milagroso nace en seguida un 45 R.P.M. cuyo título "Cuando se es desdichado", es irradiado en menos de 24 hrs. por todas las ondas francesas.

Fue un feliz comienzo. Después Patricia imprime cinco 45 R.P.M., realiza varias giras y audiciones por T.V. con los más grandes astros de la canción: Adamo, Enrico Macias, Sacha Distel, etc.

Hoy, la buena estrella de Patricia la guía hacia el éxito total, y su nombre brilla ya en los letreros luminosos de los más grandes musico-halls.

Ella tendrá pronto 18 años y hace más de uno que está ya en el "metier", donde se encuentra muy feliz, es bonita y graciosa, expresiva y movida, de rostro agradable y simpático, de rasgos finos y mirada luminosa que destaca el marco de sus cabellos más bien oscuros. Los ojos llenos de picardía, una nariz pequeña y respingada y una adorable boca que al reír muestra sus blancos y perfectos dientes.

Patricia nos da la impresión de plena felicidad, pues parecería que la vida se da plenamente en ella y que ya hubiera encontrado su camino. Esta seguridad la traspa a sus amigos: en primer lugar la canción, luego la danza, el teatro y también los amigos.

Es como un pequeño pájaro libre y saltarín que no conoce más leyes que los impulsos de su juventud: los más pasionales... y los menos rígidos!

Es disciplinada dentro del ámbito de su oficio, lo que no hace dentro de su propia vida cotidiana, convencida de que los impulsos de su naturaleza no debe jamás retacearlos, sino apenas con un aparente auto-control.

He aquí la imagen de Patricia: una rama vibrante y cálida, apasionada y lúcida que toca ya el éxito con la punta de sus frágiles y pequeños dedos.



PEDRO MESSONE al ataque. Un partido del siempre muy asistido Ritmo-Baby.

Julio Iglesias en el "Ritmo-Baby"

A LAS OCHO DE LA MAÑANA estaba lleno el Estadio Chile y a las nueve no cabía un alfiler más. Los partidos de la quinta fecha del Ritmo-Baby —y última de clasificación—, eran importantes para muchos equipos que debían asegurar su paso a la rueda final.

En el primero de ellos se debían medir LOS BEAT 4 (ya clasificados para disputar el título) y CHITAS QUE NOS COSTO. Este último equipo no se presentó a la cancha (ya estaban eliminados), por lo que el Comité Organizador decidió marginarlos del resto del torneo. Luego jugaron HUMILDEMENTE —el equipo de GERVASIO— con el del PADRE HASBUN, los CHANCHO EN MISA. Ganaron los primeros por 11 goles a 6. En seguida se enfrentaron POR LA CHUPALLA y LOTEROS BRUJOS. Ganó el equipo de WILDO por 14 tantos a 2. Finalmente aparecieron en la cancha los SI ME APRIETAN GRITO y el CLAN 66. Ganó el primero de ellos (el equipo de PEDRO MESSONE) por 6 a 2.

LA VISITA

JULIO IGLESIAS, popular cantante español (intérprete de "La vida sigue igual") asistió como artista invitado a esta fecha del baby. Iglesias, viajó especialmente desde España a presenciar estos partidos y no cumplió ninguna actuación en nuestra capital. Las siete mil quinientas personas reunidas en el Estadio Chile le brindaron una cerrada ovación que emocionó visiblemente al popular cantante hispano quien, regresa hoy Lunes a Madrid pues debe participar en el Festival de Benidorm.

LA PROXIMA PECHA

El Campeonato prosigue el próximo domingo en el Estadio Chile y promete ser más espectacular que nunca ya que se empiezan a jugar las finales, que se disputarán en tres fechas hasta el 3 de Agosto.

El Jueves Debuta S. Wislocki

EL DESTACADO MÚSICO y compositor polaco, Stanislaw Wislocki llegó a esta capital para dirigir los dos últimos conciertos de la Temporada Oficial que ofrece en el Teatro Municipal la Orquesta Filarmónica.

La temporada se clausura con la obra sinfónico-coral "Stabat Mater", de Rossini en que actuará junto a la Orquesta, el coro Filarmónico que dirige Waldo Aránguez.

Wislocki ha grabado numerosos discos con las principales orquestas europeas, habiéndose adjudicado el "Disco de oro de París" en 1960.

Asimismo tiene a su haber una fructífera labor como compositor destacándose entre sus obras "Sinfonía de la danza", un nocturno, Obertura y un concierto para piano y orquesta.

En el debut de Wislocki, a realizarse el Jueves próximo, actuará como solista la célebre pianista argentina Martha Argerich, quien interpretará el clausura "Concierto N° 3" de Prokofiev, dentro de un programa que incluye además "Obertura Coriolan", de Beethoven y "Cuarta Sinfonía" de Tchaikowski.

Martha Argerich ha sido recientemente aclamado por el público y la crítica de todos los países europeos, obteniendo en 1965 el Primer Premio del Concurso de Chopin de Varsovia en competencia con 80 aspirantes de todo el mundo.



MARTA ARGERICH: actuará como solista

"Cascanueces" en el Municipal

"Cascanueces", el ballet clásico en tres actos que estrenará el conjunto Municipal, se pondrá en escena mañana en vez del Domingo próximo, debido a que la Corporación Cultural de Santiago, determinó la necesidad de presentar una versión impecable de esta obra.

Durante este fin de semana se realizarán los ensayos finales con el acompañamiento de la Orquesta Filarmónica bajo la conducción de Tito Ledermann, en que participarán todos los integrantes del Ballet Municipal.

Los roles principales de "Cascanueces" los desempeñarán Patricia Klekovic y Orin Kayán, estrellas norteamericanas del "Ruth Page" de Chicago. Asimismo intervendrán la bailarina argentina Creta Aloisia, el bailarín potigués, Jorge Tincheiras, el japonés, Naichi Akamine, la española Rosano Llansol y todo el equipo de primeras figuras y cuerpo de baile que dirige Norman Dixon.

Este ballet basado en el cuento de Hadas de Hoffman, con música de Tchaikowsky cuenta con la coreografía de Norman Dixon y escenografía de Haul Alaiaga.

Se trata de la producción más ambiciosa de la actual Temporada del Ballet Municipal que se ha programado en tres funciones a realizarse mañana 16, sábado 19 y miércoles 22 del mes en curso.

La Corporación Cultural informó que se han agotado las localidades para la primera presentación. Se agregó que junto al elenco profesional, integrado por primeras figuras de siete naciones, actuarán también 12 alumnos de la Escuela de Ballet Municipal que dirige Blanchette Hermasen.

LOS EXITOS del "Pollo" siguen. Donde ha ido el astro chileno sólo se le conocen "victorias" y ninguna derrota. Entregamos una de las últimas fotos donde sonríe por el triunfo. También algunos anuncios indicando su presencia.

HOY C.B. 138 EMISORAS CRUZ DEL SUR

AHORA MEJOR QUE NUNCA a toda hora del día, sus programas favoritos HORA DEL HOGAR Y sus voces favoritas, POR LOS CAMINOS DE ESPAÑA, CINE EN SU HOGAR LA CABALGATA MUSICAL AL MARGEN DE LA LEY

HOY DIA MARTES DIA de USAR DOLLY PEN

KEY CLUB HOY Viernes sigue Exitos de: EL "POLLO" Y JUNE MARCH Animación: ROBERTO HERNANDEZ Reserve su Mesa por el Teléfono: 71-75-74 CALLE EL RECREO - SABANA GRANDE

José Mojica Cardenal en Drama de Autor Chileno

CUIDAD DE MEXICO, 12 (ANSAL)—

(NFORMEX). — Con permiso del Vaticano, Fray José de Guadalupe Mojica (José Mojica), vestirá el hábito cardenalicio en la obra teatral "Lodo y Armiño" original del

dramaturgo chileno...

que será montada...

principales salas de...

En la misma obra...

Rodrigo...

En la primera acta...

Guzmán, bajo la dirección...

de Wilberto Cantu...

sigue esta ho...

transporta...

en la pro...

biológica...

microbios...

a la te...

según se...

como lo es...

de la demás...

razones, etc...

Sin embargo...

completamente...

cuando p...

podrían...

Según el prof...

por la NA...

eventuales "e...

carra que, e...

como lo es...

"en

organismo...

su difusión...

terrestre...

una supe...

de de...

condición...

Un científico...

sobre la...

profesor Roc...

Wien. Dap...

lunero...

el p...

"no só...

El estudio e...

Ex...

alguna...

profesor Pa...

de la...

posibi...

han podi...

lo que...

forman...

de un r...