

beneficia a 3 millones de chilenos;

Toda la Población Rural Tendrá Atención Médica

NUEVAS POSTAS, de cincuenta, puso en marcha el Servicio Nacional de Salud.

Posteriormente, y en forma sucesiva fueron inauguradas otras trece unidades sanitarias en las localidades siguientes: Sagrada Familia, (Talca); Huerta de Mataquito (Curicó); Peñuelas (Linares); La Rinconada, San Esteban, Lo Calvo, y Cariño Botado (Aconcagua); Villa Prat (Valparaíso); y, Niquén, Torrecillas, La Gloria, Chacay y El Moro (Nuble).—

Las treinta y cinco Postas de Auxilios restantes, cuyas obras de construcción se hallan en pleno desarrollo, serán entregadas en lo que resta del presente año, por el Servicio Nacional de Salud.

de Salud, desarrollará acciones de Higiene Ambiental y Saneamiento Básico, inculcando en las comunidades de su jurisdicción, hábitos que conducen a liberar a los componentes de los grupos sociales, de contaminación de epidemias o enfermedades que son fáciles de evitar con mínimas normas higiénicas, como la construcción de norias y letrinas en las viviendas campesinas.

Este programa es parte-integral de un plan general de mayor alcance por parte del Servicio Nacional de Salud, cuya meta es la construcción de un total de trescientas Postas de Auxilios Médicos, de manera de hacer realidad los beneficios de la atención médica a toda la población de Chile, en sus vastas zonas rurales, en donde habitan más tres millones de personas.

De la misma manera se promoverán instrucciones, en procura de motivar a la gente, con el objeto de que tomen parte activa en el estudio y solución de los problemas de salud.

De esta manera, el SNS busca en futuro inmediato, reducir positivamente los índices de mortalidad infantil, hasta nivelar este factor con los de las naciones altamente desarrolladas.



LOS CAMPESINOS ya tienen asistencia médica pronta y en sus propias zonas, alejadas de los centros densamente poblados gracias al programa en marcha del SNS.

OEA Aprobó Proyecto Para Cece del Fuego Salvador y -Honduras

• En ese acuerdo se acogen la mayoría de las sugerencias chilenas

EL SUBSECRETARIO Subrogante del Ministerio de Relaciones Exteriores, Pablo Valdés, informó que la OEA aprobó un proyecto de tres puntos básicos para obtener el cese de las hostilidades entre El Salvador y Honduras.

Básicamente —dijo— se insta a esos países a retirar sus tropas a los lugares que ocupaban antes de iniciar las hostilidades.

Señaló que este acuerdo de la OEA, facilita el término del conflicto, pero no lo garantiza, ya que ello depende de los Gobiernos que se encuentran en pugna. Esos gobiernos, deben comprometerse a cumplir el acuerdo de la Organización de Estados Americanos, e impartir de inmediato las ordenes para aplicarlo, si no lo hacen, todo quedará en el papel.

Dicho proyecto, agregó, hace suyos, casi todos los planteamientos de la moción presentada el miércoles por nuestro país, a fin de lograr la paz entre esas dos naciones centroamericanas.

ENSEÑANZASANITARIA

A través de estos centro sanitarios rurales, el Servicio Nacional

se Conmemora natalicio de Fray Camilo Henríquez

DIVERSOS actos conmemorativos los periodistas celebran hoy el bicentenario del nacimiento de Fray Camilo Henríquez, artífice del periódico nacional.

donde se procederá a colocar una ofrenda floral. En el acto hará uso de la palabra el periodista Adolfo Alvia.

Mañana, a las 11 horas, en el Teatro Camilo Henríquez, Raúl Silva Castro, efectuará una perspectiva histórica de la personalidad de Fray Camilo, y a continuación el conjunto de Música de Cámara de Tapia Caballero.

ve Años de Existencia cumple el Sar hoy

ANCE de existencia hoy el Servicio de Salvamento de la zona de Chile, que, desde su creación, ha prestado servicios a la zona.

ceremonia en Cerrillos donde funciona la sede del SAR, que nació el 20 de julio de 1954.

Esta unidad de la FACH opera justamente cuando al país lo aflige una desgracia, y su acción no es sólo de búsqueda y salvamento en caso de desastres aéreos, sino que también opera cuando ocurre cualquier tipo de emergencia.

TEXTOS ESCOLARES Y... LIBRERÍA CULTURA

HOY DIA DOMINGO DIA de USAR DOLLY PEN



GRATIS...! WEEK-END EN PUERTO MONTT... HOTEL PEREZ ROSALES... QUE ES "SURITO"? NATANIEL 202

DESDE MAÑANA Liquidación Falabella PARA Ud. 500 FABRICAS SE TRASLADAN A FALABELLA PARA LIQUIDAR A LOS PRECIOS MAS BAJOS DEL MUNDO! LAS MARGAS MAS PRESTIGIADAS DEL PAIS! Y... con las FACILIDADES que sólo Falabella puede ofrecer. EN TODOS SUS LOCALES DE AHUMADA... LA CALLE DE FALABELLA

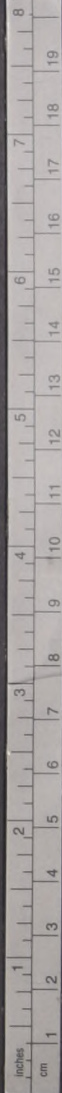

putado Marino Penna dijo:

Chile Pagará Instalaciones de Anaconda con una Pequeña Parte de los Ingresos

El diputado demócrata cristiano Marino Penna, pronunció un discurso en la Cámara, destacando que la negociación realizada por el gobierno para nacionalizar la Anaconda, constituye un golpe maestro respecto a la práctica del odio estratégico.

Refinería para 294.000 toneladas cortas al año. Planta de óxidos de Chuquibambilla que beneficiará alrededor de 112.000 toneladas de cobre, extraídas del vecino mineral "La Exótica". Refinería electrowinning con una capacidad para 112.000 toneladas cortas al año.

ELSALVADOR Y POTRERILLOS

Planta de sulfuros que comprende una planta de concentración para 28.000 toneladas cortas diarias. Fundición para 125.000 toneladas de cobre blister. Refinería para 88.000 toneladas cortas al año.

OTRAS INSTALACIONES

Plantas generadoras de energía eléctrica de Tocopilla y Barquitos, cuya capacidad de producción es equivalente a un sexto del potencial eléctrico de la ENDESA.

Plantas de Molibdenitas en Chuquibambilla y El Salvador. Plantas de AcidoSulfúrico.

VALOR POR TONELADA

"Chile pagará por todas estas instalaciones -dijo el parlamentario nortino- un valor que oscila entre los 460 y 560 millones de dólares, produciendo alrededor de 500.000 toneladas cortas de cobre el año y con un promedio por tonelada corta entre 880 y 1.100 dólares.

Junto con hacer esta detallada enumeración de las instalaciones que serán del Estado, Marino Penna se refirió en su exposición a lo que han significado para Chile las inversiones que se están haciendo en los diversos yacimientos de la Gran Minería del Cobre.

"En la Sociedad Minera el Teniente - puntualizó - se está haciendo una inversión de 233,6 millones de dólares, para aumentar la producción de 160.000 toneladas cortas hasta 280.000 toneladas cortas al año. Si se divide la inversión por este aumento en la productividad - agregó - resulta un valor de 1.920 dólares por tonelada corta".

Posteriormente, dio a conocer el valor de las inversiones que se realizan en el mineral "La Andina", y las que ha hecho la Chile Exploration Company en Chuquibambilla.

En este último yacimiento, según los datos proporcionados por Marino Penna, la inversión por tonelada corta es del orden de los 1.780 dólares. "Nosotros estamos comprando - señaló - el total de las instalaciones por menos de 1.000 dólares la tonelada.corta".

Presentó, asimismo, un estudio comparado de las inversiones que realizan otras empresas en el mundo, de lo cual se desprende que el valor por cada tonelada corta llega en algunos casos a los 3.150 dólares, valor tres veces más alto que el precio que Chile pagará por las instalaciones de Anaconda.

Por ello creo - dijo finalmente - que este es el paso más gigantesco que el país ha dado, por decisión del Presidente Frei y del Partido Demócrata Cristiano, por lo que considero que la historia reconocerá esta negociación como la fecha en que este país salió de la encrucijada que significa pasar del estado de pueblo en desarrollo al estado de Nación Soberana e industrializada, con ingresos superiores a 1.000 dólares per cápita".



Diputado DC Marino Penna

Graves Irregularidades Comprometen Sociedad Ganadera Tierra del Fuego

El diputado Demócrata Cristiano Tolentino Pérez formuló denuncia en la Cámara sobre el sobretalaje en las estancias ganaderas; 60% de las ovejas padecen parasitosis; incumplimiento de los requisitos de CORFO.

LOS CARGOS

Refiriéndose a la primera de las denuncias, Tolentino Pérez señaló de manera categórica que, en casi todas las estancias que pertenecen a la Sociedad Ganadera Tierra del Fuego, ubicadas en el Departamento de Última Esperanza, existe el sobretalaje de los predios, poniendo en peligro no sólo la calidad de los suelos, sino también a la raza de ovinos que allí se crían.

rendir por el proceso de reproducción, pero todavía no tiene el respaldo de una deuda formalizada con documentos. Es decir -acotó- ha existido incapacidad por parte de CORFO para documentar este crédito".

Los antecedentes entregados al conocimiento de la Cámara de Diputados según las últimas palabras del diputado Tolentino Pérez, podrán servir de base para realizar una intervención fiscalizadora en la Sociedad Ganadera Tierra del Fuego, por parte de la Comisión de Agricultura cuando ésta acuerde realizar la investigación.



Diputado DC Tolentino Pérez: Mi denuncia toca el pseudo prestigio que se ha auto-fabricado la Sociedad Ganadera Tierra del Fuego.

plazo posible. "No hablaré de la responsabilidad que le cabe a esta Sociedad en el régimen demográfico de la provincia de Magallanes -dijo el parlamentario- donde el sistema de latifundio por ella impuesto, domina extensiones que hasta hace poco cubrían los dos millones de hectáreas, con uno de los índices poblacionales más bajos del mundo y con una densidad inferior a un habitante por kilómetro cuadrado. Tampoco hablaré -agregó- de su poca clara posición en la defensa de los intereses del país, cuando se discuten problemas fronterizos y limítrofes con Argentina, porque las pertenencias de la Sociedad Ganadera Tierra del Fuego se extienden en los dos países, sin que esta se preocupe de los límites. Ahora, mi denuncia -señaló antes de hacer los cargos- toca el pseudo prestigio que se ha auto-fabricado esta empresa en torno a su eficiencia para manejar el negocio ganadero".

AL HOMBRE POR LA PALABRA

En el momento que estamos asistiendo, se está tratando de analizar los problemas que se han planteado a raíz de las huelgas en Sindelen y otras del ramo. Sin embargo, la exposición del señor Erich Schnake no me parece una larga lista de quejas. No considero que sea éste el aspecto que debería preocupar, ya que al querer hacer un color político de cada uno de los problemas nos encontraríamos con muchas cosas que se repiten.

El diputado demócrata cristiano, Patricio Aylwin, durante la sesión especial para la discusión de la Ley de Fomento Industrial, manifestó su preocupación por la situación de los obreros y empleados de las industrias y empresas del país.

El senador DC, Patricio Aylwin, en su discurso improvisado en el que señaló que el proceso de reforma constitucional debe ser interrumpido, se refirió a conceptos emitidos por el presidente de la República, se refirió a la reforma constitucional, se refirió a la reforma constitucional, se refirió a la reforma constitucional.

El senador DC, Patricio Aylwin, en su discurso improvisado en el que señaló que el proceso de reforma constitucional debe ser interrumpido, se refirió a conceptos emitidos por el presidente de la República, se refirió a la reforma constitucional, se refirió a la reforma constitucional.

INCUMPLIMIENTO DECRETOS

El 1º de octubre de 1965, un Decreto del Ministerio de Agricultura estableció que la Sociedad Ganadera Tierra del Fuego debía realizar el mejoramiento de sus praderas con empastados artificiales sobre una extensión de 43.100 hectáreas.

El parlamentario, hizo presente en la Cámara que, "han transcurrido cuatro años y no se ha empastado ni una sola hectárea".

Tolentino Pérez, junto con hacer pública la denuncia, manifestó que el incumplimiento por parte de la empresa de este Decreto del Ministerio de Agricultura, revelaba la falta de interés de los ejecutivos de la Sociedad, por favorecer al Departamento de Última Esperanza, creando una fuente de trabajo, que como es de suponer, resulta vital para la zona.

Por último, el diputado Pérez se refirió a cierta irregularidad en la concesión de un crédito CORFO. "Este organismo -dijo- favoreció a la Sociedad Ganadera Tierra del Fuego con un crédito para la importación de 2.204 vaquillas y 20 productores de la raza Hereford.

Este crédito asciende a los \$4.448.000. Los animales importados se encuentran en las praderas de la Sociedad hace casi dos años".

"En el balance de 1968 - agregó - se consigna la existencia de estos 2.204 animales finos, y para disimular la procedencia establece en gráfico denominado "Dotación de Vacunos al 30 de junio de 1968", como animales en guarda. Pues bien, este cuantioso crédito, ya comenzó a

Esta es la mejor maquinaria en Chile para producir equipos de combustión industrial. Y la tiene GASCO.

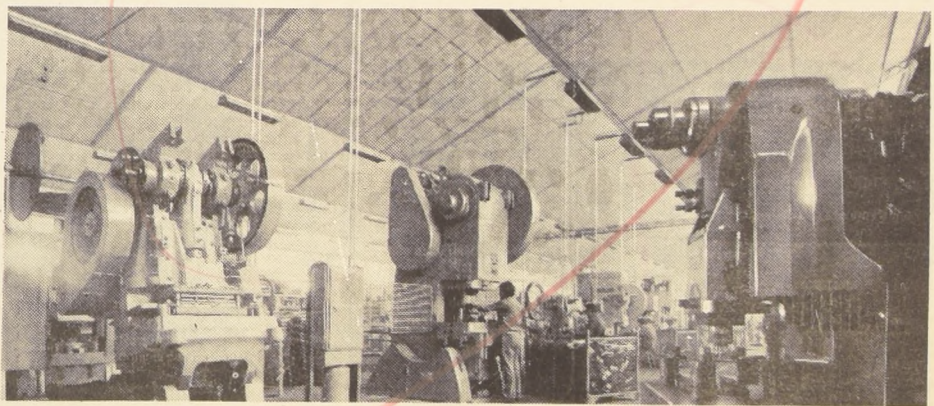
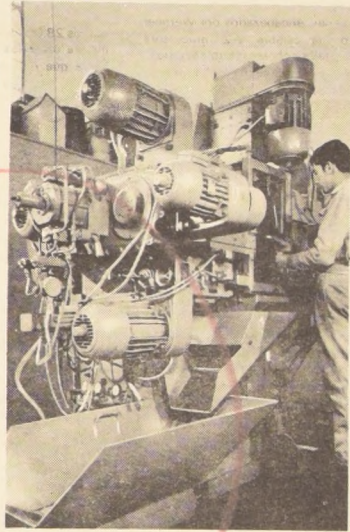

¡NO ACEPTE NADA INFERIOR A GASCO!

Efectivamente, Sr. Industrial. Sólo GASCO tiene la maquinaria capaz de producir implementos y equipos industriales para gas que son soluciones efectivas a sus problemas de combustión. GASCO, con su equipo profesional de ingenieros y técnicos y su moderna industria metalúrgica INDUGAS pueden suministrarle el equipo

necesario y el combustible ideal: gas licuado o refinado y asesorarle técnicamente en sus problemas de combustión. Consulte a GASCO. Llame al fono 86838 o diríjase a Santa Dominga 1061 - Depto. Industrial. 100 años de renovadas experiencias en materia de Gas, explican por qué...

GASCO

CIA. DE CONSUMIDORES DE GAS DE SANTIAGO

SABE MAS DE GAS

Grant Advertising 360

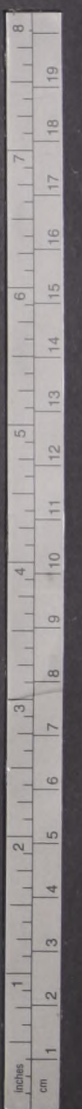

Mañana Solamente se Trabaja en la Tarde

EL MINISTERIO DEL INTERIOR dirigió una circular a todos los demás Ministerios por la cual se autoriza a la Administración Pública a tomar feriado la mañana del lunes, con motivo del vuelo del Apolo-11.

El texto de la Circular, que lleva el número 54, señala que con motivo del histórico viaje espacial, que se realiza en estos instantes, con el objeto de facilitar la observación de él mismo, por la ciudadanía, especialmente de los actos culminantes de estos hechos, el Supremo Gobierno ha resuelto autorizar a los Jefes de Servicio de todos los ministerios y a las entidades que de ellos dependen para conceder un permiso especial a su personal. De esta forma la jornada de trabajo de mañana lunes, para la Administración Pública, se iniciará oficialmente a mediodía.

Los Jefes de los Servicios Dependientes deberán tomar medidas y dejar los turnos que sean necesarios en los lugares que se precise.

Enfermedades al Pulmón Estudian en La UCE.

EL DESAFIO que hoy plantean las enfermedades pulmonares en su estructura, función y tratamiento clínico será el tema del Curso intensivo de Graduados que se inicia este lunes, organizado por la Facultad de Medicina de la Universidad Católica, a través de su Unidad de Enfermedades Respiratorias.

Como invitado especial de estas jornadas concurrirá el médico argentino Aquiles Rancoroni, considerado una de las figuras latinoamericanas en esta área de la medicina. A su cargo estará la dirección de varias reuniones clínicas, donde se discutirán rasgos concretos y de manera especial se referirá al tratamiento de las insuficiencias respiratorias.

El Curso abarcará especialmente las enfermedades bronquiales obstructivas, la cirrosis pulmonar y sus derivados, el cáncer bronquial y la insuficiencias respiratorias. El miércoles 23 estará dedicado, durante la mañana, a sesiones operatorias y a pruebas de demostración de la función pulmonar.

Toda esta jornada de estudios ha sido coordinada por los doctores

Jaime Rodríguez, Julio Acevedo y Alberto Lucchini. Ella cuenta con el auspicio del Colegio Médico de Chile, la Sociedad Chilena de Enfermedades del Torax y Tuberculosis, la Sociedad Chilena de Cardiología y la Escuela de Graduados de la Universidad de Chile, sin embargo, ha sido la Unidad de Enfermedades Respiratorias, que desarrolla sus actividades en el Hospital Clínico de la Universidad Católica, la que organiza y realiza este curso.

La conclusión de esta jornada de estudio coincidirá con la inauguración de la Sala de Tratamiento Intensivo Respiratorio, que cuenta con los medios más modernos existentes para este tipo de tratamientos, como son los "Respiradores Mecánicos", más un laboratorio de la función respiratoria incluido en la misma sala.

Junto con el doctor Rancoroni participará en el curso su esposa, la doctora Elvira Roehr, quien trabaja en el Centro "María Ferrer" de Buenos Aires. Ella se referirá a la aplicación y uso del llamado "Método de Astrup". En el tratamiento de las enfermedades respiratorias.

Convención Escautiva en Rancagua

EN LA CIUDAD DE RANCA-GUA se inauguró ayer la primera convención Nacional del movimiento de Reforma Scout de Chile.

Participan en la reunión aproximadamente sesenta delegados de los diferentes grupos scoutivos del país.

Las deliberaciones se prolongarán hasta mañana. Asisten a ellas los principales dirigentes del Movimiento Scoutivo Nacional que, a comienzos de este año, sufrió una grave crisis, cuando un grupo de personeros disidentes se apoderó de la oficina central de la institución en Santiago, dando lugar a extensas polémicas.



Ayer se fue "Miss Camara"

PAULINA BECKER, "Miss Cámara Junior", que ayer en la madrugada viajó con destino a Guayaquil, por Ecuatoriana de Aviación. La bella representante chilena va a competir por el título de "Perla del Pacífico".

MINISTERIO DE OBRAS PUBLICAS Y TRANSPORTES
DIRECCION GENERAL DE OBRAS PUBLICAS
DIRECCION DE AEROPUERTOS

CONCURSO NACIONAL DE ANTEPROYECTOS DE LA ZONA TERMINAL DEL AEROPUERTO DE PUDAHUEL

De acuerdo con los Decretos Supremos N°221, de 24 de febrero y 523, de 4 de junio del año en curso, la oficina Directora del concurso convoca a los equipos profesionales constituidos por Arquitectos e Ingenieros Civiles chilenos, que cumplan con los requisitos de ser miembros activos de sus Colegios Profesionales respectivos y contar a lo menos con 5 años de ejercicio profesional, a participar en el desarrollo de los estudios, a nivel de Anteproyectos, de la Zona del Terminal del Aeropuerto Internacional de Pudahuel, en Santiago.

Las Bases y Antecedentes técnicos podrán adquirirse por los interesados entre los días 28 de julio y 14 de agosto ambas fechas inclusive, en la Oficina Directora del Concurso, ubicada en el Aeropuerto de Pudahuel (costado norte de la Torre de Control actual).

Horas de atención: 10 a 12,30 y 14 a 16 horas.
Documentos a presentar:

- 1.— Carta de aceptación de los profesionales que constituyen el equipo.
- 2.— Certificado de los Ingenieros y Arquitectos, acreditando la calidad de miembros activos y la antigüedad en el ejercicio profesional.

EL DIRECTOR GENERAL

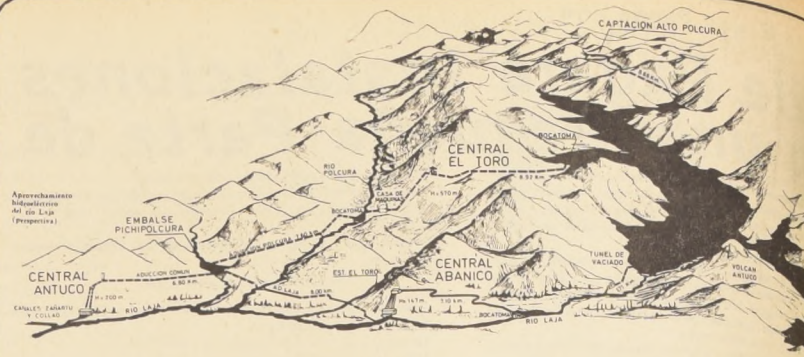

UN DIBUJO AEREO de lo que será el complejo de energía eléctrica más grande del país. Una central ya está en funcionamiento: El Abanico; la otra se halla en plena construcción desde hace tres años.

El Toro, una ya planteada y proyectada y cuyos trabajos iniciarán en los próximos días.

Endesa Construye un Conjunto Gigante de Plantas Eléctricas

● Ellas solas producirán más energía que toda la que generó ENDESA en 1968

EL SISTEMA HIDROLOGICO de la laguna del Laja será, sin duda, el más importante del país a pocos años plazo. Hasta el momento, ha permitido desarrollar dos grandes proyectos de generación eléctrica, las centrales de "El Abanico" en funcionamiento desde 1948, y la de "El Toro", actualmente en plena construcción, la que pasará a ser la más importante del país, sobrepasando a Rapel en 50.000 KW de capacidad instalada.

Pero las posibilidades de generar energía eléctrica de esta laguna, no están agotadas aún cuando debe suministrar caudales de agua para una instalación de 536.000 KW, de la cual 400 mil KW corresponden a "El Toro" y 136.000 KW a la central "El Abanico".

La conjunción del río Laja y de la Laguna del mismo nombre que constituye un embalse natural de regulación, lo que lo hace independiente de posibles

desequilibrios de los años hidrológicos, permite la construcción de una tercera central hidroeléctrica.

CENTRAL ANTUQUO

Esta última central, que utilizará las capacidades del complejo río-lago, será la de Antuquco, que tendrá una capacidad instalada de 300.000 KW de potencia instalada. La ENDESA inició los estudios preliminares en 1965, y la ha planificado para que entre en funciones después de la puesta en marcha de "El Toro" en 1973.

La Central Antuquco está ubicada en la ribera norte del Río Laja y su casa de máquinas quedará a 20 kilómetros aguas abajo de "El Abanico". Se alimentará de las aguas del Río Laja y Polcura, previamente utilizadas por las Centrales "El Abanico" y "El Toro", las que volverán a captar, utilizando los desniveles existentes entre estas plantas y la nueva casa de máquinas. Para ello será

necesario construir dos aducciones independientes que se juntarán en el embalse de Pichipolcura, con 2.000.000 de metros cúbicos utilizables. Captará además, el agua de otros esteros y del Río Pichipolcura. La altura de la caída de agua de la central será de 200 metros.

UN LARGO TUNEL

Del embalse de Pichipolcura, proyectado como estanque de compensación de "El Toro" y estancado de sobrecarga de Antuquco, las aguas viajarán por un túnel a presión de casi 7 kilómetros de longitud, que se construirá en plena roca, hasta desembocar a la casa de válvulas, de la cual partirán las dos tuberías de acero a presión de 409 de largo cada una, que alimentarán las cuatro turbinas de 75.000 KW cada una, ubicadas en el interior de la casa de máquinas. Una vez utilizado el caudal, será devuelto al Río Laja, que, de esta manera, no verá interferida su capacidad de riego para nada, sino que por el contrario se verá acrecentada.

COMPLEMENTACION

Entre las centrales Antuquco y Toro, habrá estrecha complementación. El patio de alta tensión, en mera, será en el lado de la subestación, donde se tratarán las potencias de ambas centrales. Y será la energía de Antuquco la que alimentará los diferentes centros de consumo, empleará en gran medida sistema de transmisión de potencia para "El Toro". Esto hará posible disponer de circuitos de 220 KV para diversas subestaciones para difundir la producción combinada de las centrales. Esto es, 2.100 millones de KW al año, que pasará a ser la ENDESA en 1973.

Antuquco complementará a Toro, que será la que bebiera su energía de la URSS, que pasará a ser la ENDESA en 1973.



CANAL 7 DE SANTIAGO

CANAL 10 DE TALCA

lo invitan a esperar la llegada del hombre a la Luna

PROGRAMA ESPECIAL HOY DOMINGO A LAS 21.45

Una vez un hombre: Pablo Neruda
Teletatro Histórico de Jorge Inostrosa
Revista Musical MAIJOPE: Londres POP
Del dicho al hecho: Soñemos (programa humorístico)

TELEVISION NACIONAL DE CHILE

MINISTERIO DE LA VIVIENDA Y URBANISMO

CORHABIT

DELEGACION SANTIAGO

PLAN N° 1 DE AHORRO POPULAR DEL AREA SUR DE SANTIAGO ENTREGA DE SITIOS EN LAS POBLACIONES "GUATEMALA", "PABLO DE ROHKA" Y "RAUL DEL CANTO" COMUNAS DE "LA CISTERNA" Y "LA GRANJA"

Se comunica a los postulantes que completaron su Ahorro Necesario al 30 de Abril de 1969, que figuran en la nómina de prioridad del Plan N° 1, que en las Poblaciones a continuación se indican, se encuentran disponibles para su venta 1.480 sitios, distribuidos en la siguiente forma:

- 1) Población "Guatemala": 530 sitios
Ubicación: Comuna de "La Cisterna", Paradero 29, Gran Avenida, entre San Francisco, Circunvalación, calle Alejandro Guzmán y Primera Transversal.
2) Población "Pablo de Rohka": 800 sitios
Ubicación: Santa Rosa esquina Lo Martínez y calle Nueva.
3) Población "Raúl del Canto": 150 sitios
Ubicación: Gran Avenida Paradero 36, por camino Lo Martínez esquina Camino San Francisco.
Las personas que a continuación se nombran y que deseen aplicar sus convenios en la compra de estos sitios, deberán pasar por la Oficina de Asignaciones, ubicada en calle Moneda N° 723, primer piso, los días 23 - 24 - 25 - 27 - 28 y 29 de Julio de 1969, de 14:00 a 16:00 horas, a manifestar su preferencia, trayendo los siguientes antecedentes:

- a) Libreta de Ahorro CORVI y Tarjeta de Inscripción.
b) Declaración Jurada ante Notario, actualizada, que no posea Bien Raíz.
c) Certificado de Antecedentes, y
d) Certificado que acredite su renta, con impuesto fiscal de E° 0,65.

Para una mejor atención, las prelaciónes serán atendidas en la siguiente forma:

- Prelaciones del 1 al 300 Miércoles
- Prelaciones del 301 al 600 Jueves
- Prelaciones del 601 al 900 Viernes
- Prelaciones del 901 al 1.000 Lunes
- Prelaciones del 1.001 al 1.300 Martes
- Prelaciones del 1.301 al 1.838 Miércoles

Se hace presente que el llamado es por un número Superior a los sitios disponibles, para el caso que algunas personas desistieran de aplicar su plan en estas Poblaciones.

PLAN N° 1 SECTOR AREASUR PLAN 1

Table with 2 columns: PRIORIDAD, NOMBRE. Lists names and priority numbers from 1 to 195.

Table with 2 columns: PRIORIDAD, NOMBRE. Lists names and priority numbers from 203 to 420.

Table with 2 columns: PRIORIDAD, NOMBRE. Lists names and priority numbers from 424 to 605.

Table with 2 columns: PRIORIDAD, NOMBRE. Lists names and priority numbers from 609 to 790.

Table with 2 columns: PRIORIDAD, NOMBRE. Lists names and priority numbers from 724 to 905.

Table with 2 columns: PRIORIDAD, NOMBRE. Lists names and priority numbers from 909 to 1090.

Table with 2 columns: PRIORIDAD, NOMBRE. Lists names and priority numbers from 1094 to 1275.

PRIORIDAD

Table with 2 columns: NOMBRE, NOMBRE. Lists names and priority numbers from 1548 to 1588.

VICEPRESIDENTE

Las oportunidades del día en pocas palabras - Ordene su aviso económico al fono 88607

TARZAN



Edgar Rice Burroughs

SUELE OCURRIR

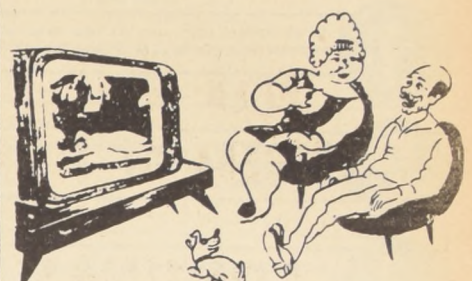

Tachita, si tienes sueño, puedes ir a acostarte!

MARIN IORDA

REMATÉ de Casimires orden Patrio Ramila Alameda N° 3125,21 al 26 Julio 11 horas. German Geel Martillero. A-22-43

HABIENDOSE extraviado cheque de pensión emitido por Tesorería Provincial de Santiago a nombre de Isolina Avendano Castro N° 7-08-00056 de Julio 1° de 1969, queda nulo por haber dado el aviso correspondiente. A-22-37

POR HABERSE extraviado el cheque Serie B 0402183 Bco. Crédito e Inversiones, queda nulo por haberse dado el aviso correspondiente. A-22-48

POR EXTRAVIADO queda nulo el cheque en blanco del Banco de Chile, Sucursal San Pablo serie B-Q-N° 1.015.100, cuenta N° 7513. A-21-42

Habiéndose extraviado Libreta 1168821 Banco del Estado, perteneciente a Luis I. Carrasco Segura queda nula por aviso. A-20-42

HABIENDOSE extraviado título N° 3494 por 50 acciones ELECTROMATS A. a nombre del Sr. Enrique Srhweiger González, queda nulo y sin valor. A-23-42

Habiéndose extraviado 7 cheques dólares en blanco del Grace National Bank de Nueva York de las Series I - 132 - 210 y número talonario 762-641, a nombre de A. Prudencio A., quedan nulos por haberse dado el aviso correspondiente. A-23-42

HABIENDOSE extraviado cheque N° 5051948 Serie B. del Banco Sudamericano, oficina Central, queda nulo por haberse dado el aviso correspondiente. A-20-42

Habiéndose extraviado Libreta 1168821 Banco del Estado, perteneciente a Luis I. Carrasco Segura queda nula por aviso. A-20-42

HABIENDOSE extraviado cheque N° 5051948 Serie B. del Banco Sudamericano, oficina Central, queda nulo por haberse dado el aviso correspondiente. A-21-42

POR HABERSE extraviado los siguientes cheques fiscales N° 924804 a nombre de Lidia Saegro por E° 37.00, N° 924608 a nombre de Lidia Saegro por E° 37.00 y N° 924638 a nombre de Lidia Saegro por E° 798.21 todos de fecha 16 de junio de 1969 quedan nulos por haber dado el aviso correspondiente. Z/2/42

POR HABERSE extraviado los siguientes cheques fiscales N° 924804 a nombre de Lidia Saegro por E° 37.00, N° 924608 a nombre de Lidia Saegro por E° 37.00 y N° 924638 a nombre de Lidia Saegro por E° 798.21 todos de fecha 16 de junio de 1969 quedan nulos por haber dado el aviso correspondiente. Z/2/42

ACADEMIA de Corte y Confección Providencia, le ofrece cursos muy prácticos y modernos de 4 meses. Matrícula abierta para agosto. Providencia 2362, al llegar a Los Leones. Fono 254161. Distribuidor Singer. A-21-58

NOVIOS: Compren sus argollas en la fábrica más antigua de Chile. Casa Sostin. Nueva York 66. A-21-58

PELUCAS, pestañas, toda clase de postizos, pelo natural. General Ban 115. Providencia altura 600. Fono 43145. Compra pelo largo. C-31-55

CUARTO Juzgado de Menores de Santiago Exp. N° 13.071. Citase audiencia parente día 28 Julio a las 14.30 horas. Nominamiento de curador menor. Julio Segundo Peña Valdés. Solicitante: Luzmira Peña Oñate. Z/2/38

COOPERATIVA de Viviendas y Servicios Habitacionales 21 de Mayo Ltda Nueva York 52 Oficina 1011, cita a sus socios a Junta General Extraordinaria, para el día Jueves 31 del presente, en la escuela "OLEA" Av. Matta 919. La Junta Extraordinaria se convoca a las 18.30 horas en primera y a las 19.00 en segunda citación. Tabla de Materias: 1) Modificación del acuerdo tomado por la Junta General Extraordinaria del 31-Enero de 1969, referente a préstamos de pavimentación por Organismos del Ministerio de la Vivienda y Urbanismo. PRESIDENTE SECRETARIO A-21-58

SEÑORES Arquitectos, Constructores y Proprietarios, para Cortinas Metálicas Mallas y Pueras Plegables "FACORMET" precios sin competencia. Atención a domicilio y provincias. No se dan precios por teléfono Franklin 1379 a Fono 51096 Casilla 7132. A-21-27

SE RUEGA a la persona que encontró los documentos profesionales a nombre de Petronila del Carmen Villarroel Bastia que se sirva devolverlos a San Diego 2321 porque sirven únicamente a la interesada. Z-20-64

COOPERATIVA Agrícola Agrovit Limitada convócase a Junta General Extraordinaria para el día 21 de Julio de 1969, a las 12 horas en la sede social de calle San Francisco N° 1752. Objeto: Reformar los Estatutos sociales. El Consejo de Administración. A-22-37

COLECCION Gladiolos 20 diferentes E° 35. Anemonas, Ranunculos, A. marillys, Semillas, Hortalizas Doc. Paquetes E° 10. Flores Docena. E° 12. Semillera Zagal Santo Domingo 979. A-9-1

SEGUNDO Juzgado Menores Santiago Citase audiencia parentes 2 agosto a las 10.30 horas Exp. N° 58860 Tuición Cereceda Molina, Jacqueline y otras. Secretaria Z/23/38

COOPERATIVA de Vivienda y Servicios Habitacionales "Punta de Diamante Limitada" cita a Junta General Extraordinaria de socios para el día 20 de Julio de 1969, a las 10 y 10.30 horas en primera y segunda citación respectivamente, en calle Huechuraba 1753. Comuna de Conchalí. Tabla 1.- Expulsión de los socios de la Cooperativa señores Mercedes Rojas y Manuel González. El Consejo de Administración. A-19-38

Cecilia volvió de Europa. Mentalismo, Cartomancia, Consejos, París 849. Fono 384815. A/20/64

SE RUEGA a la persona que encontró los documentos profesionales a nombre de Petronila del Carmen Villarroel Bastia que se sirva devolverlos a San Diego 2321 porque sirven únicamente a la interesada. Z-20-64

COOPERATIVA Agrícola Agrovit Limitada convócase a Junta General Extraordinaria para el día 21 de Julio de 1969, a las 12 horas en la sede social de calle San Francisco N° 1752. Objeto: Reformar los Estatutos sociales. El Consejo de Administración. A-22-37

COLECCION Gladiolos 20 diferentes E° 35. Anemonas, Ranunculos, A. marillys, Semillas, Hortalizas Doc. Paquetes E° 10. Flores Docena. E° 12. Semillera Zagal Santo Domingo 979. A-9-1

HOY DIA DOMINGO DIA de USAR DOLLY PEN

MINISTERIO DE LA VIVIENDA Y URBANISMO CORPORACION DE OBRAS URBANAS C.O.U. PROPUESTAS PUBLICAS Para la ejecución de Calzadas hormigón cemento vibrado y Obras anexas en diversas calles de la Comuna de SAN MIGUEL, con un presupuesto Oficial de E° 1.058.459,10

CAJA NACIONAL DE EMPLEADOS PUBLICOS Y PERIODISTAS SECTOR PUBLICO REVALORIZACION DE PENSIONES PARA EL AÑO 1970 Se comunica a los pensionados de esta Caja, que gocen de JUBILACION O MONTEPIO, que adjunto al cheque de la pensión del mes de JULIO/69 encontrarán el formulario para la Declaración Jurada que deben hacer en conformidad a la LEY N° 15.386, que estableció la Revalorización de Pensiones, para los efectos de calcular el aumento que les corresponde en el Año 1970.

GUIA PROFESIONAL ABOGADOS SANCHEZ DEL POZO Especialmente asuntos matrimoniales, Posesiones efectivas, Particiones, Alimentos, Rectificaciones nombres, Cheques, Testamentos Exhortos, Tramitaciones urgentes. Moneda N° 1137-Of. 78, Telefono 80814

DAPROV DIRECCION DE APROVISIONAMIENTO DEL ESTADO AMUNATEGUI N. 66 - CASILLA 24 - D. SANTIAGO PROPUESTA PUBLICA N° 10 20 DE AGOSTO DE 1969 A LAS 12.00 HORAS POR: 3 SILLONES DENTALES A PEDAL 3 UNIDADES DENTALES 3 COMPRESORES DE AIRE PARA UNIDAD DENTAL 3 GABINETES ODONTOLOGICOS REPUESTOS PARA UNIDADES DENTALES DESTINO: CAJA DE PREVISION Y ESTIMULO DE LOS EMPLEADOS DEL BANCO DEL ESTADO, SANTIAGO BASES Y ANTECEDENTES pueden solicitarse en AMUNATEGUI N° 66, Departamento de Adquisiciones, Sección Compras en el Extranjero, 4° piso, Oficina N° 45, de 10.30 a 12 horas y de 14 a 16 horas.

Vertical text on the far left edge of the page, partially cut off.

Club Hípico Domingo 20 de Julio

Pronósticos de la Prensa y Radio (Club Hípico)

PRIMERA CARRERA. — a las 12.40 P. M. 1.000 mts. 7a. serie. — la válida para la apuesta triple N° 1.

Table with columns for jockey names and horse names for the first race.

CORRALES: 1 con 2; 5 con 6 y 7.
NOTA: En caso de retirarse el N° 5 PETALO ROJO, los números 6 COROLA y 7 WEST LAMB, no harán corral.

SEGUNDA CARRERA. — A la 1.05 P. M. 1.600 metros Condicional. — 2a. válida para la apuesta triple N° 1.

Table with columns for jockey names and horse names for the second race.

CORRAL: 3 con 4

TERCERA CARRERA. A LAS 1.35 P. M. 1.600 METROS. Condicional (3a. Válida para la Apuesta Triple N° 1) (1a Válida para la Triple N° 2).

Table with columns for jockey names and horse names for the third race.

CUARTA CARRERA. A las 2.00 P. M. 1.00 metros. HANDICAP. 6a. Serie (Segunda Válida para la Apuesta Triple N° 2).

Table with columns for jockey names and horse names for the fourth race.

CORRAL: 2 con 3

QUINTA CARRERA a las 2.30 P.M. 1.500 mts. 2a. Serie. Tercera válida para la apuesta triple N° 2. Primera válida para la apuesta triple número 3.

Table with columns for jockey names and horse names for the fifth race.

CORRAL: 1 con 2.

SEXTA CARRERA a las 2.55 P.M. 1.500 mts. 4ª Serie segunda válida para la apuesta triple N° 3.

Table with columns for jockey names and horse names for the sixth race.

CORRAL: 3 con 4.

SEPTIMA CARRERA. A las 3.25 P.M. 2.400 mts. Clásico. Tercera válida para la apuesta triple N° 3.

Table with columns for jockey names and horse names for the seventh race.

CORRAL: 3 con 4.

Al ganar tres corridos en la figura más alta en la reunión hípica celebrada en la víspera en el Hipódromo de Montecristo de Santiago...

Al ganar tres corridos en la figura más alta en la reunión hípica celebrada en la víspera en el Hipódromo de Montecristo de Santiago...

Main table of race predictions with columns: LA NACION, LA TARDE, EL ENSAYO, LA HIPICA, EL CLUB, LAS ULTIMAS NOTICIAS, LA SEGUNDA, LA TERCERA, EL SIGLO, SI LOS PASTOS CONVERSARAN, RADIO MAGALLANES.

8 OCTAVA CARRERA 1.200 mts. 8 serie a las 5.45 P.M. (a 13) SEGUNDA VALIDA PARA LA TRIPLE N° 4.

Table with columns for race times and jockey/horse names for the eighth race.

CORRAL: 5 con 6 y 7.

9 NOVENA CARRERA. 1.200 mts. 3era serie a las 6.15 M. (34 a 47) TERCERA VALIDA PARA LA TRIPLE N° 4 SE CORRERA CON LUZ ARTIFICIAL.

Table with columns for race times and jockey/horse names for the ninth race.

10 DECIMA CARRERA. 1.200 mts. 4ª serie a las 6.50 P.M. (25 a 32) PRIMERA VALIDA PARA LA TRIPLE N° 5 SE CORRERA CON LUZ ARTIFICIAL.

Table with columns for race times and jockey/horse names for the tenth race.

CORRAL: 9 con 10

11 DECIMO PRIMERA CARRERA. A las 5.40 P.M. 1.500 Mts. 6a. Serie Handicap.

Table with columns for race times and jockey/horse names for the eleventh race.

Hotels: Otro Triunfo en Largo

La última vez que vimos correr a Hotels en pista, ganó en distancia (2.400 metros) Se impuso aquella vez a Morgana cargando nada menos que 56 kilos, es decir uno más que el que lleva hoy. Attractiva se presenta la prueba central: distancia que agrada. De mucho trayecto, y por sobretodo, un lote numeroso de rivales que seguramente darán espectáculo. Nos quedamos con Hotels que en prueba de fondo, en ambas pistas, ha estado demostrando enormes progresos. Recientemente fue a La Palma, luego de su triunfo en el Club Hípico, y segundo también en la arena en una competencia de 2.000 metros de trayecto. No ha bajado de la tabla en sus últimas cuatro presentaciones.

Turrón: Un Apronte "De Azúcar"

Muy bien se vio Turrón en sus cotejos de ayer al pasar 1.000 metros en 1.2 2/5 sin apuro. Este y los demás cotejos que se publican, se controlan en forma exclusiva para LA NACION, por José Olmos.

COTEJOS H. CHILE SABADO PISTA DE CARRERA. 1.000 metros MAZZINI (J. Marín) en 1.3 2/5 PEPISABEL (N. González) Casabianca (RSalinas) en 1.3 2/5 Llegaron iguales TIGRECITO (L. Caroca) en 1.4 a...

No Corren

Los siguientes ejemplares no tomarán parte en la reunión de hoy. 1a carrera (6) Corola 6a carrera (8) Electora 10a carrera (2) Lumi



PROPUESTAS PUBLICAS DE PLAZA

- N° 19/69 para el 12 de Agosto de 1969 a las 15 hrs. ACIDO DEHIDROCLORICO (2.000.000 Compr.).
N° 20/69 para el 13 de Agosto de 1969 a las 15 hrs. LETRINAS SANITARIAS (Casetas, Lozas de piso y Taza W.C. de asbesto cemento, Tapas plásticas, Estructuras soportantes de hierro, Brocales de madera y Planchas acanaladas).
N° 21/69 para el 20 de Agosto de 1969 a las 16 hrs. MUEBLES CLINICOS (Cafes, Cunas, Pisos, Sillones, Sillas de ruedas, Soportes, Veladores, Vitrinas, etc.)
N° 22/69 para el 20 de Agosto de 1969, a las 15 hrs. ARTICULOS DE ESPUMA PLASTICA (Colchones, Almohadas y Colchonetas).
Bases y antecedentes solicitarlos en Av. Matta 644 - Sección Adquisiciones (Entrepiso) de Lunes a Viernes de 13 a 17 hrs. y Sábados de 9 a 12 hrs. EL JEFE

Completa de S. Vera HOY DIA DOMINGO DIA de USAR DOLLY PEN

Castax Perilla dentro del cuadrante Cuerda reforzada para 24 horas Engranajes de acero y bronce bandera 627

EL 'EXTRAÑO' OSVALDO DIAZ

Nota de Miguel Humberto Aguirre
Fotos de Guillermo Hidalgo

—¿Se cree Osvaldo Díaz un artista diferente?

—Un artista es diferente cuando logra hacerse una imagen diferente. Siendo muy tradicional, pero que soy algo distinto.

—¿Cree que ha triunfado plenamente?

—No! Yo creo que no. Me falta aún mucho.

—¿Lo bueno y lo malo de Osvaldo Díaz?

—Lo bueno? soy humano. Me preocupan los de más. Lo malo? Soy introvertido. A veces, de demasiado. Los la carrera y el éxito.

—¿Qué les falta a los cantantes nacionales?

—Un poco más de seriedad.

—¿Qué opina de los representantes?

—Son gente necesaria. Util. El artista necesita de ellos.

—¿Por qué hay tanta envidia en su gremio?

—Existe envidia: trato de no darme cuenta. Yo, al menos, no la he sentido por otro colega. Tengo muy buenos amigos.

—¿Cree usted que su gremio está plagado de mediocres?

—No lo creo. Estimo que también hay mucha calidad. Hay varios cantantes de primer orden.

—¿Qué recuerda de su infancia?

—Que fui un niño que lo tuvo todo y eso me hizo muy feliz.

—¿Ahor es feliz?

—Yo (se pone muy serio) creo que sí. Lo tengo todo. Sobre todo en el aspecto hogareño.

—¿Qué es la felicidad para usted?

(Pensa un largo tiempo)

—Estimo que la felicidad es poder lograr algo más de lo que se espera.

—¿Cuántos meses lleva como artista?

—No más de diez. Creo que es poco.

—¿Cuántos discos?

—Nada más que dos simples, entre ellos Ternura.

—¿Por qué no ha grabado más?

—Me han faltado temas.

—¿Qué le decires que no hay autores buenos entre nosotros?

—Los hay y muy buenos. Lo que sucede es que a veces sólo se conoce unos pocos. Hay desconocimiento entre cantante y autor.

—¿A veces charlaador...?

—A veces silencioso.

—¿Y en su caso: Osvaldo Díaz, una voz de éxito.

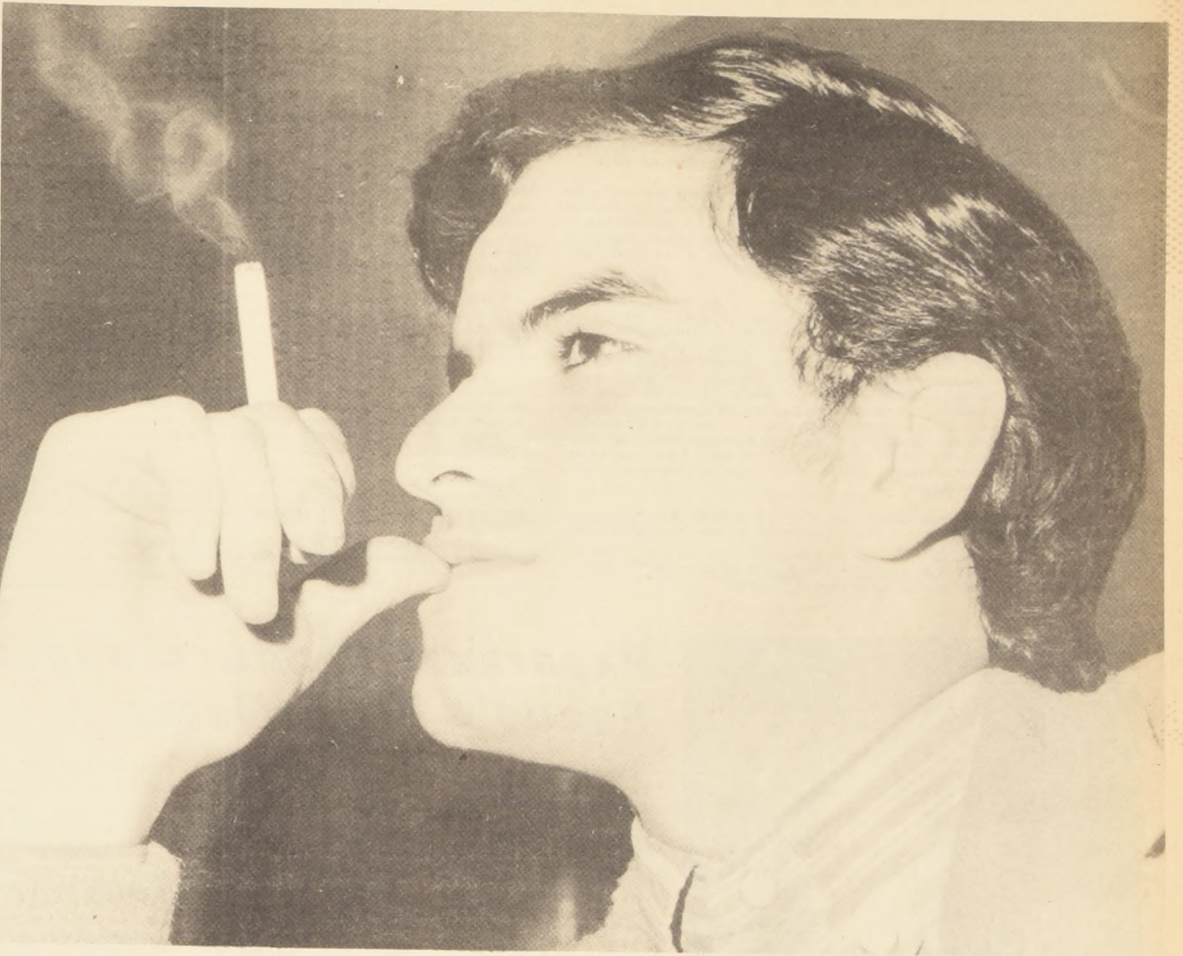

"Sólo un cigarro al día. Antes eran más..."

NOMBRE: Osvaldo Díaz

APODO: "Ternura"

PROFESION: Cantante

ESTUDIOS: Humanidades en el Instituto Nacional. Arquitectura en la Universidad de Chile, suspendidos momentáneamente.

COLORES PREFERIDOS: Café y verde

AUTOR PREFERIDO: Jean Paul Sartre

ACTOR: Richard Burton

ACTRIZ: Sofía Loren

COMIDA PREFERIDA: Los fioguis.

POLOLEA: Sí

TIPO DE MUJERES PREFERIDAS: No soy exigente.

—Aseguran que usted no es hombre de Festivales.

(Sonríe)

—Yo respeto todas las opiniones, pero la verdad es que no lo creo.

—¿Le gustaría ir a un festival internacional?

—Espero hacerlo pronto.

—¿Dónde está su meta?

—Por el momento, ir al Festival Internacional de Trujillo, en Perú.



"Una tostada con mantequilla reconforta"

—Afirmado en un poste, guitarra al hombro la noche está presente"



... PARA...
... ANTONIOS...
... FONESITA...
... FONDA 1045...
... CARLOS LOCAL 1070...
... CREDITOS

"Dele mis Gracias..."

—¿Qué dice usted cuando le señalan que se parece a Raúl Videla?
—Para mí es una sorpresa. Nunca antes lo escuché. Cuando me lo dijeron, lo hice, y la verdad que no encuentro el parecido. Es un gran cantante. Además, en mi hogar mamá y papá así lo consideran."
—¿Usted estudió canto alguna vez?
—Jamás. Mi papá y mi mamá cantan. Cuando los veía a ellos, trataba de sacar un término medio. Ese es mi tono, mi estilo, mi voz."
—Por favor, a los que me comparan con Raúl Videla, déles mis gracias."



BLAUPUNKT

LA RADIO ALEMANA DE LA ERA ESPACIAL ...



VEA EL NUEVO MODELO CON EL REVOLUCIONARIO SISTEMA DE "LUPA ELECTRONICA" QUE POSEE ONDA CORTA DE MAYOR SINTONIA MUNDIAL

- FINO GABINETE DE MODERNAS LINEAS
- FRECUENCIA MODULADA
- EXTRAORDINARIO SONIDO DE ALTA FIDELIDAD
- ONDA LARGA
- ONDAS CORTAS ENSANCHADAS EN TODAS SUS GAMAS



Pida una demostración en las principales casas del ramo del país

Industrias Electronicas Alemanas WAGNER, STEIN Y CIA. S.A.C.
Union Central 1027 Estado 211
EN RADIO Y TELEVISION **blaupunkt** ES PERFECCION

Cine Guía



A. ALESSANDRI. Alameda 2879 (96848) Rot. desde las 11 hrs. "El mago de OZ". EE. UU. Musical, menores.

Bianco Encalada Blanco Encalada 2820 (911787) Rot. Desde las 14 hrs. Los Cañones de San Sebastián. Los Corruptores. Oro para Sacramento.

CARRERA. Alameda 2151 (86685). Rot. desde las 14 hrs. La Brigada del Diablo. Operación Cerveza. La Vuelta al Mundo en 80 días.

COLON. San Pablo-Maipú (733146) Rot. Desde las 14 Horas. La dama de Cemento. Los Cien Rifles. El Desierto de diamantes.

MINERVA. San Pablo 3230 (733342) Rot. Desde las 14 Hrs. Cabalgata para una masacre. El Comisario X. Los tres despiadados.

MONUMENTAL. Alameda 3943 (91555) Rot. Desde las 14 Horas. Cabalgata para una masacre. La Muerte viaja a Caballo. Festival de dibujos animados.

SECTOR VIVACETA-INDEPENDENCIA-EL SALTO-RECOLETA. Libertad Vivaceta 2003 (378002) Rot. Desde las 14 Hrs. Un espía por error. Rey de reyes. Festival de Tom y Jerry.

CHILE. Recoleta 2104 (372566). Rot. desde las 14 horas. Intriga Internacional. Rey de Reyes. A Quemarropa.

LA PALMILLA. Pedro Fontova 5021 Rot. Desde las 14 horas. El caso de un gangster. Villa cabalga. Así no se trata a una dama.

IMPERIAL. San Diego 1344 (51112) Rot. Desde las 10 Hrs. Los cañones de San Sebastián. Los Corruptores. Oro Para Sacramento.

SAN DIEGO. San Diego 612 (81093) Rot. desde las 14 hrs. "El Golfo" Raphael, menores.

SAN MIGUEL. Avda. Euclides 1202 (51262) Rot. desde las 14 hrs. La cuadrilla de los renegados. Diabolik.

SUR. San Diego 935 (61524) Rot. desde las 14 hrs. Qué hacemos con papá México de mis recuerdos. Amor en el Aire.

SECTOR QUINTA NORMAL

LIRA. Pintor Cicarelli (293) (52181) Rot. Desde las 14 Hrs. Un desafío para Robin Hood. La leyenda de Custer. Conflicto en el fondo del mar.

MISTRAL. San Diego 279 (63994). Rot. desde las 14 hrs. Qué hacemos con Papá. Amor en el Aire. Seguiré tus pasos.

MODERNO. Gran Avenida 6544 (582782) Rot. desde las 14 hrs. La muerte viaja a caballo La vuelta al mundo en 80 días. Puerto de la Muerte.

IDEAL CINEMA. Mapocho 4117 (731384) Rot. de las 15 hrs. Los cañones de San Sebastián. Cómo robar el mundo. Misión Suicida.

MAIPO. San Pablo 4251 (731982) Rot. desde las 14 hrs. Pueblo sin Ley. Charada. La noche del Día siguiente.

MONACO. 10 de Julio-A. Prat (382845) Rot. desde las 14 hrs. Amores Borrascosos. La muchacha de la motocicleta. Yo te amo Alicia.

PORTUGAL. 10 de Julio 252 (34816) Rot. Desde las 14 hrs. Digan lo que digan. Al maestro con cariño.

PRAT. San Diego 2117 (50754) Rot. desde las 13 hrs. Al maestro con cariño. Digan lo que Digan.

SECTOR SAN PABLO-ALAMEDA-BRASIL ESTACION

ROMA. San Diego 230 (67258) Rot. desde las 14 hrs. La noche del día siguiente. Charada. Pueblo sin Ley.

ALAMEDA. Alameda 2987 (91254) Rot. Desde las 12.30 Horas. Cabalgata para una masacre. El comisario X. Los tres despiadados.

ALCAZAR. Brasil 373 (80122). Rot. desde las 14 hrs. Zorba el Griego. Elvira Mandigan. Las tocables.

CINES DEL CENTRO

Table listing various cinemas and their current movies, including ASTOR, BANDERA, CITY, CENTRAL, CERVANTES, CINELANDIA, CAPRI, CONTINENTAL, DUCAL, ESPAÑA, FLORIDA, GRAN PALACE, HUELEN, HUERFANOS, IMPERIO, KING, LIDO, MAYO, METRO, NILO, PACIFICO, PLAZA, REAL, REX, RIO, RITZ, RIVIERA, ROXY, SAN MARTIN, SANTA LUCIA, SANTIAGO, SAO PAULO, TIVOLI, TOESCA, VICTORIA, WINSOR, and YORK.

EXITO ROTUNDO RANCHO FOLKLORICO "SI VAS PARA CHILE"



HOY Y TODOS LOS DIAS LOS MEJORES PLATOS TIPICOS LA MEJOR MUSICA CHILENA Y CHITO FARO CON LOS ASES DEL CANCIONERO NACIONAL. AQUÍ NO SE HABLE DE POLITICA NI SE CANTAN ESTUPIDAS CANCIONES DE PROTESTA

RANCHO FOLKLORICO SI VAS PARA CHILE EN SU UNICA DIRECCION:

MATUCANA ESQUINA DE CATEDRAL

Universidad de Chile INSTITUTO DE EXTENSION MUSICAL



JORGE CAFRUNE FOLKLORISTA ARGENTINO

PROXIMA ACTUACION EN SANTIAGO - VIERNES 25-Julio (19 hrs.) ...Teatro I.E.M. VALPARAISO - SABADO 26-Julio (19 hrs.) ...Teatro Velarde SANTIAGO - DOMINGO 27-Julio (19 hrs.) ...Teatro I.E.M. CONCEPCION - LUNES 28-Julio (19 hrs.) ...Teatro Concepción CONCEPCION - LUNES 28-Julio (22 hrs.) ...Teatro Concepción

ENTRADAS EN VENTA DESDE EL LUNES 21 DE JULIO EN EL TEATRO I.E.M. de 15.30 a 17.30 hrs.

CINES COMUNALES

Nacional. (puente Alto) Rot. Desde las 14 Hrs. El día más largo del siglo. Drácula regresa de la tumba.

MUNICIPAL. San Bernardo (591948) Rot. Desde las 14 Hrs. Las dulces amigas. Pareja de amantes.

MAIPÚ. Cinco de abril. Pajaritos. Rot. Desde las 15 Hrs. Catalina la grande. Bullit.

PLAZA. (Puente Alto) desde las 15 hrs. Cinturón de castidad. No suban el puente bajen el Río.

PLAZA. (Talangate) (66). Rot. desde las 15 hrs. La Busca. El Seductor. Ay Jalisco no te rajes.

SANTIAGO. (San Bernardo) (591982) Rot. desde las 14 hrs. Viva la Mafia. Intimidación.

TEXTOS ESCOLARES Y LIBRERIA CULTURA. Siempre novedades chilenas y extranjeras. HUERFANOS 1179 Entre Morandé y Bandera

Cartelera Teatral

ANTONIO VARAS. Morandé 25 (61200). Vermut 19 hrs. Departamento del Teatro (Universidad de Chile) Viet Rock" de Megan Terry.

3ULNES. Avda. Bulnes 188 (88342). 19 hrs. "El Tragaluz".

CAMILO HENRIQUEZ. Amunátegui 31 (88959). Teatro de Ensayo de la U.C. 19 hrs. "Nos tomamos la Universidad" de Sergio Vodanovic.

CARLOS CAROLA. San Diego 246 (89350) Cia. de Faustino García. A las 15.15 y 18.45 Hrs. "La Revoltosa" y "Verbena de la Paloma". La viejecita" y "Verbena de la paloma".

IEM. Tarapacá 1181 (66876). 19 hrs. Ciclo cuartetos de Beethoven y Septimino.

LA COMEDIA. Merced 349 (391523). A las 19 Horas. "Introducción al Elefante y otras Zoologías" de Sergio Díaz.

MARU. San Antonio 149 (397907). Cia. de Lucho Córdoba y Ovidio Laguna 19.15 y 22.15 hrs. "Qué hacemos con los momios" de Lucho Córdoba.

MONEDA. Moneda 920 (715451). Cia. de América Vargas y Pury Durante a las 19.15 Hrs. "Los últimos días" de Rivas y Cuadra

MUNICIPAL. San Antonio 149 (31407). PRADEL 19 hrs. con sus "Pantomimas de Bonne y Fortune".

O'HIGGINS. San Pablo 2281 (86929) Cia. de Revistas (Strep. Tease a las 19 y 22 Hrs. "GlamourFollies" además el Hipnotizador "Marcus".

OPERA. Huérfanos 837 (30176). Cia. de revistas Bim Bam Bum. 19. 21.10 y 23.15 hrs. "Explosiva"

PETIT REX. Huérfanos 735 (31143). Cia. de los Cuatro. 19 hrs. "La pareja", de Neil Simon.

PICARESCUE. Recoleta 343 (372606). 19.15 y 23 hrs. Cia. de revistas STRIP Tease.

SAN ANTONIO. San Antonio 255 (33605). Cia. de Susana Bouquet. 19.10 hrs. "40 Kilates" de Barelet y Gredy.



Continúa en el Petit Rex la divertida comedia "La Pareja"



Desde el Lido de París al Bim Bam Bum "Los Diablos de la Danza"



Susana Bouquet, en un romance de 40 kilates.

Vertical text on the left margin containing various small advertisements and notices.

Vertical text on the right margin, possibly a scale or additional notices.

Turno de farmacias

SECTOR. Mapocho, Avda. Bdo. O'Higgins, Teatinos, Cerro Sta. Lucia.
 Huérfanos N° 1093; Bentjerdt, Estado N° 395; Cervantes, Diago-
 Cervantes N° 830; Miraflores, Alameda N° 498; DEL Indio N° 1.
 Alameda N° 2.

**SECTOR. Teatinos, Catedral, Balmaceda OCC., Quinta Normal, Carras-
 cal, Blanqueado.**

**SECTOR. Avda. Bdo. O'Higgins, Ramón Freire, Población Nogales,
 Zanjón de la Aguada, San Diego.**
 Barquín, Huérfanos N° 2064; Real, Sotomayor N° 699; Salamovich, San
 Pedro N° 3242; Labrín N° 1, Rozas N° 2002; Winter, Serra no N° 1336, Ba-
 rros, Lo Espinoza, Lo Espinoza N° 2854; Lautaro, Salvador Gutiérrez N°
 847; Bramen, J.J. Pérez N° 5271.

**SECTOR. Avda. Bdo. O'Higgins, Franklin, San Diego, Avda. Bustamen-
 te.**
 Alameda N° 3153; Alameda Alameda N° 2548; Iglesias,
 Alameda N° 1707; Unión, Molina N° 502; Ducal, Blanco N° 2151; Méji-
 P. Montt N° 2197; Continental, Alameda N° 4030; Carrera, Los Pinau,
 N° 4294; Moderna, Ramón Freire N° 1924; Maipú.

**SECTOR. Avda. Bdo. O'Higgins, Ramón Freire, Población Nogales,
 Zanjón de la Aguada, San Diego.**
 Alameda N° 3153; Alameda Alameda N° 2548; Iglesias,
 Alameda N° 1707; Unión, Molina N° 502; Ducal, Blanco N° 2151; Méji-
 P. Montt N° 2197; Continental, Alameda N° 4030; Carrera, Los Pinau,
 N° 4294; Moderna, Ramón Freire N° 1924; Maipú.

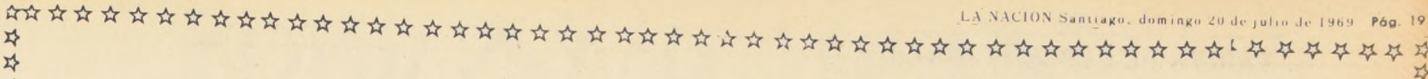

PROVENCO

GERENCIA:
 PASAJE MATTE 956
 OFICINAS 518-A
 518-B

GERENCIA ZONAL "ESTACION"
 TELEFONO 715630
 GERENCIA ZONAL "FRANKLIN"
 HUERFANOS 972 OFICINA 514
 Santiago, Chile

RED NACIONAL E INTERNACIONAL DEL LIBRETO DE CHEQUES PROVENCO DE DESCUENTOS V° B°

LOS POSEEDORES DE LIBRETO DE CHEQUES V° B° PROVENCO GANAN EN ATENCION, CALIDAD, DESCUENTOS ESPECIALES

ALGUNAS FIRMAS DE LA RED NACIONAL E INTERNACIONAL DE DESCUENTO V° B°

SECTOR PROVIDENCIA

Firma	DESC.
BOTILLERIA "ARATA"	
Pedro de Valdivia 931	10%
LIBRERIAS "MON AMIE"	
Providencia 2015	10%
FOTOGRAFIA "IVAN CRILLA J M."	
Providencia 1045	10%
PAQUETERIA "FLAMINIA"	
Providencia 1272	10%
FERRETERIA "RICÁLDE"	
Providencia 1973	10%
CALZADOS "GISELLA"	
Manuel Montt 53	10%
BOTILLERIA "MALAGA"	
Apoquindo 4110	10%
SERVICIO "CITROEN"	
J.M. Infante 1373	20%
LIBRERIA "APOQUINDO"	
Apoquindo 5090	10%
TINTORERIA "LA UNIVERSIDAD"	
Portugal 663	10%
CREACIONES "ONIX" CALZADO	
Providencia 1440	20%
LIBRERIA "AZCOR BEBEITIA HNOS"	
Providencia 2015-2149	10%

SECTOR MAPOCHO

Firma	DESC.
BOTILLERIA "ASTURIA"	
Loreto 85	8%
MODAS "DUBIN"	
Bandera 680	10%
CONFECCIONES HAF AF	
Buenos Aires 576	10%
TEXTILES "SEVEN"	
Recoleta 355	10%
MODAS "GRETA"	
San Pablo 1019	10%
"ELECT. RADIOLANDIA"	
Diagonal Cervantes 806	10%
ZAPATERIA "MURILLO GRECO"	
Puente 710	8%
CASA COCILAMP	
San Pablo 1119	10%
CASIMIRES CASTEX	
Bandera 627	10%
CONFECCIONES BAUEL Y MALETERIA BERLIN	
Santo Domingo 1021	15%
CRISTALERIAS ELJO	
Matucana 863	10%
CASA GEORJIES	
San Pablo 3311	10%
DONO - METAL	
Independencia 5304	10%

Firma	DESC.
FCA. TEJIDOS "JANE PAUL"	
Manuel Montt 2632	10%
PERFUMERIA Y REGALOS FLORENCIA.	
Pedro de Valdivia 3387	10%
FCA. SOSTENES Y ROPA INTERIOR "SENY"	
Avda. Matta 187	10%
TEXTIL "DIABLITO"	
Avda. Matta 617	7%

SECTOR FRANKLIN

CALZADOS "PILAR"	
Franklin 714-778	10%
FCA. CONFECCIONES CUMSILLE B.	
Santa Elena 1851	12%
ENCENDIDO AUTOMOVILES	
10 de Julio 742	10%

SECTOR CENTRAL

ART SEÑORAS "LUPU"	
Merced 820. Local 8	10%
ARTEFAC. ELECT. "IVANOVIC"	
San Diego 152	10%
FCA. CAMBAS "YALESHIRT"	
San Antonio 278-441	10%
TEXTIL "SPORT"	
San Diego 399	10%
CALZADOS "RALTON"	
Huérfanos 859	10%
CARTERAS "NINOSKA"	
Pasaje Matte 334	10%
ELECT. "ENRIQUE PALMA"	
Estado 30	10%
LA VAS "SANTIAGO"	
Merced 846	10%
BOTILLERIA "LA JEREZANA"	
Monjitas 498	10%
TIENDA EUROPEA	
Pasaje Consistorial Local 8	7%
SASTRERIA VILLASANTE	
San Antonio 434 Local 8	10%
DEPARTAMENTO ODONTOLÓGICO DR. ALBINO HECHENLEITNER	
Fo no: 32859 R.Médico mínimo	10%

SECTOR ESTACION

TIENDA "EL POPULAR"	
San Alfonso 68	10%
MODAS "ARICA"	
Alameda 2446	10%
CRISTALERIA "LA CONFIANZA"	
B.O'Higgins 2899	8%
ART. CABALLEROS "CASA PEREZ"	
Alam. B.O'Higgins 3005	10%
RELOJERIA "ROYAL"	
Alam. B.O'Higgins 2920	10%
MODAS "CHADID"	
Alam. B.O'Higgins 2963	10%
CELS HNOS. LTD.	
Vicuña Mackenna 1201	20%

SECTOR ÑUÑO A

CRISTAL "MURANO"	
Manuel Montt 2463	10%
ART. ELECTRICOS "CASA LEON"	
Irrazaval 2555	10%
CALZADOS "DANTE LTDA"	
Irrazaval 2796	10%
BOTILLERIA "CRILLON"	
Irrazaval 5659	10%
FCA. CARTERAS "GARIBALDI"	
Garibaldi 1556	10%
JARDIN "FERRER"	
Manuel Montt 2033	10%

LOS POSEEDORES DE LIBRETO DE CHEQUES V° B° DE PROVENCO AL HACER SU COMPRA PARTICIPAN EN EL PLAN DE VALIOSOS REGALOS MENSUALES

IBERIA LINEAS AEREAS DE ESPAÑA
 Telefonos 73-4881 y 73-4619

LAN CHILE Linea Aérea Nacional Pudahuel
 Telefono 73-4307

VUELO 982. Sale a las 7 horas con destino a Madrid y escala en La Paz, Lima, Quito, Bogotá, Caracas.

VUELO 101. Sale 16.30 con destino a Mendoza.

VUELO 452. Llega 19.00, procedente de Buenos Aires.

VUELO 452. Sale 20.00 con destino a Lima-Panamá-Miami-Nueva York.

VUELO 100. Llega 14.35, procedente de Mendoza.

VUELO 151. Llega 09.30, procedente de Nueva York.

VUELO 151. Sale 10.20, con destino a Buenos Aires y Río de Janeiro.

VUELO 131. Llega 9.00 procedente de Tahiti, Isla de Pascua.

KLM COMPANIA REAL HOLANDESA DE AVIACION
 Telefono 73-3570

VUELO 792. Sale a las 9.15 horas con destino a Amsterdam y escalas en Buenos Aires, Montevideo, Río de Janeiro, Lisboa y Zurich.

AVIANCA AEROLINEAS COLOMBIANAS
 Telefono 73-4905

VUELO 071/41. Llega a las 17.15 horas procedente de Caracas, con escalas en Lima y Bogotá. Sale a las 18 horas con destino a Buenos Aires.

BRANIFF INTERNATIONAL
 Telefono 73-4191

VUELO 81. Llega a las 12.35 horas procedente de Miami y con escalas en Panamá, Lima y Antofagasta. Sale a las 13.20 horas con destino a Buenos Aires.

VUELO 979. Llega a las 13.40 horas procedente de Nueva York y con escalas en Miami, Guayaquil y Lima. Termina en Santiago.

VUELO 920. Sale a las 18.15 horas con destino a Los Angeles y San Francisco y escalas en La Paz y Lima.

VUELO 80. Llega a las 19.10 horas procedente de Buenos Aires. Sale a Lima, Panamá y Miami a las 19.55 horas.

Museos

MUSEO DE AUTOS ANTIGUOS DE JOAQUIN AVILA AVDA. DIEZ DE JULIO 641. Abierto al público: martes, viernes de 9 a 19 horas, sábado de 9 a 13 horas, domingo los domingos (entrada gratuita).

MUSEO DEL CARMEN DE MAIPU. Histórico y etnohistórico. Ubicado en la planta baja del Templo Votivo de Maipú. Abierto sábados, domingos y festivos, de 15 a 19 horas.

CLAUSTRO DE SAN FRANCISCO (ALAMEDA). Los días domingos, miércoles y viernes estarán abiertos al público los claustros del primer piso.

MUSEO DE ARTE POPULAR AMERICANO TERRAZA DE HIDALGO, CERRO SANTA LUCIA. Abierto al público: martes a sábado, de 10 a 12 y de 15 a 18 horas domingos y festivos de 15 a 18 horas.

MUSEO NACIONAL VICUÑA MACKENNA, Vicuña Mackenna 91. Abierto: martes a sábado, de 10 a 13 y de 15 a 18 horas; domingos y festivos: de 10 a 13 horas. Cerrado los días lunes.

MUSEO NACIONAL DE HISTORIA NATURAL, PUNTA NORMAL. Abierto al público: martes a sábado, de 9 a 18 horas; domingos y festivos, de 19 a 13 y de 15 a 18 horas; cerrado los lunes.

MUSEO HISTORICO NACIONAL, MIRAFLORES DE LA ASEREA 18. Abierto al público: martes a sábado, de 9 a 12,30 y de 15 a 18 horas; domingos y festivos, de 15 a 18 horas; cerrado los lunes.

MUSEO NACIONAL DE BELLAS ARTES PARQUE CENTRAL. Abierto al público: martes a sábado, de 9,30 a 17 horas; domingos y festivos, de 10 a 13 y de 17 a 20 horas; cerrado los lunes.

Pudahuel: salidas y llegadas

AEROLINEAS ARGENTINAS
 Telefono 73-3180

VUELO 216. Llega a las 17.55 horas procedente de Mendoza y sale a las 18.30 horas con destino a Buenos Aires.

VUELO 217. Sale a las 18.30 horas con destino a Mendoza y Buenos Aires.

APSA AEROLINEAS PERUANAS
 Telefono 73-4447

VUELO 452. Llega a las 13 horas procedente de Nueva York y con escalas en Miami y Bogotá.

VUELO 451. Llega a las 14 horas con destino a Buenos Aires.

VUELO 451. Llega a las 13.15 horas procedente de Miami, Guayaquil y Lima. Termina en Santiago.

VUELO 451. Sale a las 14 horas con destino a Buenos Aires.

VUELO 451. Llega a las 19.45 horas procedente de Buenos Aires y con escalas en Los Angeles (California) y Lima.

VUELO 451. Llega a las 19.10 horas procedente de Buenos Aires. Sale a Lima, Panamá y Miami a las 19.55 horas.

PNO AMERICANO PROVIDENCIA
 1622

MOSTAZAL LOCAL 1

LOS DEPORTISTAS SABEN APRECIAR LAS CUALIDADES DE

teefix

ETIQUETA AZUL CEYLAN

PIDALO EN TODAS PARTES

DA LA VUELTA AL MUNDO

APETECIDO POR SU FRAGANCIA Y SABOR - APRECIADO POR SU RENDIMIENTO MAYOR

SUPERMERCADOS AUTOSERVICIOS ALMACENES ROTISERIAS FUENTES DE SODA

FONCK

TARIFA DE SUSCRIPCIONES

Anual..... E 180.-
Semestral..... E 92.-
Trimestral..... E 48.-

LA NACION

SANTIAGO, DOMINGO 20 DE JULIO DE 1969

Presidente del Consejo: Jorge Cash Molina
Director responsable: Raúl González Alfaro
Representante legal: Marcelo Raide Guerra
Propietario: Empresa "La Nación" S.A.
Todos domiciliados en Agustinas 1269, Santiago



EL MINISTRO de Agricultura corta la cinta tricolor dando por inaugurada la nueva Planta Purificadora de Semillas Forrajeras del Banco del Estado en Temuco. Lo acompañan Alvaro García y Roberto Infante, presidente y vicepresidente, respectivamente, de la institución. También está el Intendente de Cautín, Javier Pavissich y el Gerente Agrícola del Banco del Estado, José Toval Aguirre.

El Banco del Estado Inauguró en Temuco Nueva

Planta Procesadora de Semillas Forrajeras

UNA NUEVA PLANTA procesadora de semillas inauguró el Banco del Estado de Chile en Temuco. A la ceremonia inaugural concurren el Ministro de Agricultura, Hugo Trivelpiece; el presidente del Banco, Alvaro García Alamos; el vicepresidente Roberto Infante; autoridades, parlamentarios, y productores de la zona e invitados especiales. Simultáneamente tuvo lugar una exposición de semillas en las bodegas de la institución.

Con este evento culminó la labor mancomunada de los organismos del sector agropecuario entre los cuales se cuenta el Banco del Estado de Chile. Esta institución estableció un poder comprador en Cautín que otorgó la seguridad y el respaldo necesarios a los grandes, medianos y pequeños productores en la colocación de sus cosechas a precio justo.

Esta seguridad de mercado a precios significativos para el productor representó la solución de los déficits de semillas que se prevaleen en el país, como consecuencia de la sequía que sufrió Chile durante 1967 y 1968.

Es así como el Banco del Estado, ha recibido ya en sus bodegas 520 mil kilos de semilla de trébol rosado, los que cumplen su etapa de purificación y despacho.

Para mantener la calidad de las semillas que comercializa, junto con ofrecer un poder comprador el Banco del Estado se preocupó por instalar en la zona una Moderna Planta Purificadora de Semillas la que, conjuntamente con un eficiente laboratorio de análisis permitirá dar la completa garantía al usuario de un oportuno abastecimiento que redundará en beneficio de la agricultura de todo el país.



ASPECTO DE LA PLANTA PROCESADORA DE SEMILLAS FORRAJERAS

Cortadora Motorizada Para Recoger Legumbres

LONDRES (BIS). En la Real Exposición de Kenilworth, una casa británica exhibe por primera vez la cortadora motorizada "Reco-Hume" para recoger legumbres a una velocidad de 0,93 a más de 2 hectáreas por hora, según sean las circunstancias del caso.

La máquina está accionada por un motor diesel de 35 A. P. (26,1 kilovatios), cuatro cilindros y cuatro tiempos, con arranque eléctrico de buja incandescente para toda clase de condiciones atmosféricas. Tiene ocho velocidades de avance de 2,57 a 25,11 kilómetros por hora, y dos de marcha atrás de 3,7

a 10,15 kilómetros por hora. Va montada en un chasis de cuatro ruedas con ruedas traseras orientables y frenos independientes que le dan perfecta maniobrabilidad en las circunstancias más adversas. Tiene un tablero de diferencial a fin de mantener firme la máquina al pasar un ángulo respecto a las plantas. En el eje intermedio se han montado unos frenos de disco que pueden aplicarse independientemente en el campo o unidos en la carretera. Se dispone también de un freno manual para el aparcamiento

La instalación hidráulica abastece exteriormente a la máquina independientemente del embrague. Está provista de ruedas de tractor de 1100 por 28 para evitar que se atasque en terrenos muy húmedos.

La cabina tiene una altura interior de 1,83 metros y ofrece al conductor completa visibilidad. La ventanilla delantera está dividida en dos secciones a un ángulo distinto para evitar el reflejo. Se dispone de dos luces para iluminar la mesa y la operación del corte, y un faro para alumbrar el campo. La máquina está equipada con luces laterales, posteriores y delanteras para la carretera.

(Ruston's Engineering Company Ltd., St. Germain Street, Huntingdon, Inglaterra.)

La Fertilización Nitrogenada del Trigo

Instrucciones generales para su mejor uso.

Por el Ing. Agrónomo Mario Lisoni R.

Hasta la fecha las condiciones pluviométricas del país se presentan en general casi normales; en consecuencia, el agricultor deberá preocuparse de programar oportunamente su compra de abonos nitrogenados, insumo que, conjuntamente con la calidad de la semilla empleada y otros recursos que indica la técnica, permiten aumentar los rendimientos en forma substancial. Lo anterior, sin perjuicio de abonos fosforados que requieren los suelos.

Esta materia toma mayor importancia ante el hecho de que en el mercado se ofrecen algunos abonos nitrogenados cuyo manejo es poco conocido.

Se dan a continuación algunas instrucciones generales para su mejor uso:

Para el caso que nos pre-

cupa, es decir, los abonos nitrogenados, es fundamental que sean usados en las mejores condiciones y de acuerdo con las características de cada uno de ellos.

Salitre Sódico o Potásico: Es un fertilizante nitrogenado natural, que se presenta en dos formas: cristalizado o granulado. Todo su nitrógeno es nítrico (NO₃), forma que es asimilada en mayor proporción por las plantas, no necesitando previas transformaciones en el suelo. Puede ser incorporado al suelo en el momento de la siembra o en cobertura, es decir, cuando las plantas están en desarrollo, lo que constituye una gran ventaja para el agricultor, pues le permite decidir la dosis total a usar de acuerdo al aspecto vegetativo de la planta.

El Salitre Sódico contiene 16% de Nitrógeno nítrico y el Potásico más de 15% de Nitrógeno nítrico, además de 14% de Potasa.

De acuerdo con la experimentación realizada y comprobada por la práctica, se debe aplicar en el trigo de invierno la tercera parte o la mitad de la dosis con la siembra, antes o inmediatamente después de efectuada esta faena. El saldo de la dosis debe distribuirse alrededor de los 45 días después de la siembra, es decir, cuando las plantas empiezan recién a macollar. La dosis de Salitre es de 8 sacos, 640 Kg. por hectárea, tanto en siembras de rego como en buenos suelos de rulo.

El Salitre, en las numerosas experiencias que han realizado los organismos oficiales, se ha mostrado como un fertilizante eficiente para la gran mayoría de los cultivos en todo el país. En el caso del trigo, el más indicado es el Sódico.

Por las características fisico-químicas del Salitre, es el producto de más fácil manejo y puede ser mezclado con otros fertilizantes que se comercian en el país, sin limitaciones.

Nitrato de Amonio Cálcico: Este fertilizante contiene 26% de Nitrógeno total, incluyendo un 13% en forma nítrica, estado igual al del Salitre, y 13% amoniacal. Se presenta en forma granulada.

Por su contenido de Nitrógeno amoniacal, si bien es cierto que puede usarse en igual forma que el Salitre, es conveniente hacer su aplicación incorporándolo con una labor de rastreo inmediatamente antes de la siembra.

A pesar de que este producto ha sido recientemente introducido al país, los agricultores que lo han usado no han observado problemas, salvo el hecho de que por su higroscopicidad se recomienda que cada saco debe ser sólo abierto inmediatamente antes de su aplicación.

El Nitrato de Amonio Cálcico, por sus características químicas, puede ser mezclado con la mayoría de los fertilizantes existentes en el comercio, al momento de ser usado.

La dosis a usar equivale a 68 Kg. de este abono por cada 100 Kg. de Salitre.

Urea: Es una de las fuentes nitrogenadas de más alta concentración de Nitrógeno, contiene 45% de dicho elemento y se presenta en forma granulada. Por las características especiales de su nitrógeno y para lograr su mayor aprovechamiento, es un abono que debe ser incorporado al suelo enterrándolo a voleo unos 10 días antes de la siembra con una labor de rastreo. Al ser aplicado con máquina, debe cuidarse que el abono no quede en contacto con la semilla ni bajo ella.

Por su comportamiento químico, la Urea no debe ser mezclada con los fosfatos tipo Rhenania o bien Escorias Thomas, como tampoco con las enmiendas calcáreas. Para determinar la dosis a emplear debe tenerse presente que 42 Kg. de Urea corresponden a 100 Kg. de Salitre.

Se puede recomendar, como una práctica de uso general, aplicar en el cultivo del trigo, según tipo de suelo: 1/3 de la dosis (34 unidades N) al momento de la siembra, usando los fertilizantes nitrogenados amoniacales, y los otros 2/3 (68 unidades N) en forma de Salitre al momento de la macolla.

A LOS SEMBRADORES DE CEBADA CERVECERA

Ofrecemos para entrega inmediata abono completo para cebada con las unidades de Nitrógeno, Fósforo, Potasa y microelementos de acuerdo a las recomendaciones técnicas impartidas por las principales Mañeterías del país.

Además, hacemos recomendaciones especiales en base de análisis de suelo sin costo extra.

Concedemos facilidades a la cosecha. Diríjase a su corredor habitual o directamente a:

NITROQUIMICA LTDA.
MONEDA 1040 OF. 702 TEL. 713268. STGO.

EL INCOMPARABLE

CIPRES DE LAS GUAYTECAS

CIPRES y ALERCE de CHILE

Centrales y Cabezales para Viñas
Postes para Cierros en todas las medidas

HAGA SU PEDIDO ANTES QUE SE AGOTEN!!

DEPARTAMENTO AGRICOLA Y COMERCIAL

BANCO del ESTADO
Ayuda a vivir mejor

**Más leche
más carne
más lana.**

OBTENGALAS CON UNA MEJOR ALIMENTACION DE SU GANADO. HAGA RENDIR SUS EMPASTADAS SEMBRANDO BUENAS SEMILLAS

La alta calidad de nuestras semillas se logra gracias a los excelentes materiales que entrega el Instituto de Investigaciones Agropecuarias, la asistencia técnica de la Empresa Nacional de Semillas S.A.C. y el estricto control realizado por los Agrónomos del Banco del Estado y del Ministerio de Agricultura. La semilla importada se somete previamente al máximo de exámenes y controles técnicos, garantizándose así su rendimiento y germinación sin que introduzca en nuestro país malezas prohibidas o plagas.

El Banco del Estado de Chile recomienda las siguientes semillas:

ESPECIE y VARIEDAD	PRECIO KILO	
Alfalfa Alta Sierra	Corriente	Eo 12,70
Alfalfa Liguén	Certificada	12,70
Alfalfa Dupuits	Importada	19,10
Alfalfa Moapa	Importada	18,30
Loteria Quimey	Certificada	21,90
Ballica Inglesa	Certificada	7,30
Ballica Inglesa (Ruanui)	Importada	7,30
Ballica Inglesa (Ariki)	Importada	7,30
Ballica H-1	Certificada	7,30
Ballica H-1 (Manawa)	Importada	7,30
Ballica Wimmera	Certificada	5,70
Ballica Wimmera	Importada	5,70
Falaris Tuberosa	Certificada	19,90
Festuca K-31	Certificada	6,10
Pasto Ovillo	Corriente	7,-
Pasto Ovillo (S-26)	Importada	13,10
Pasto Ovillo Adriaén	Certificada	13,10
Pasto Ovillo Apanui	Importada	13,10
Pasto Ovillo (S-37)	Importada	13,10
Pasto Ovillo (S-143)	Importada	14,40
Trébol Rosado Quinequell	Certificada	15,60
Trébol Blanco	Importada	4,50
Trébol Alejandrino	Corriente	29,20
Trébol Ladino	Importada	9,90
Trébol Subterráneo (B. Marsh)	Importada	6,50
Trébol Subterráneo (Dwalganup)	Importada	9,30
Trébol Subterráneo (M. Barker)	Certificada	9,30
Trébol Subterráneo (M. Barker)	Importada	14,10
Trébol Subterráneo (Tallarook)	Certificada	11,70
Trébol Subterráneo (Clare)	Certificada	8,50
Trébol Subterráneo (Yarloop)	Importada	8,50
Trébol Subterráneo (Marrar)	Importada	12,20
Trébol Rosado	Corriente	

Solicite mayores informaciones en la Sucursal más cercana del Banco del Estado donde se le informará sobre las existencias disponibles

ENTREGA INMEDIATA - CREDITOS

DEPARTAMENTO AGRICOLA Y COMERCIAL

BANCO del ESTADO

FOMENTA LA AGRICULTURA NACIONAL

Sintonice CB-93 Radio Nuevo Mundo programa «Chile Agrícola a las 6.45 A.M.

El Hombre y la Luna

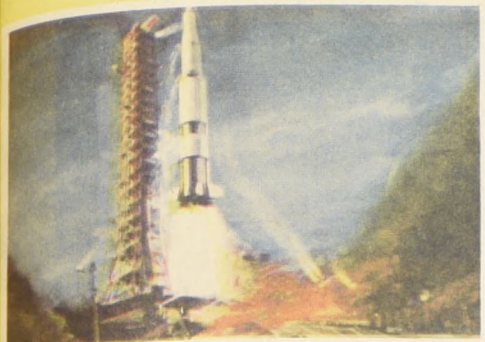

1

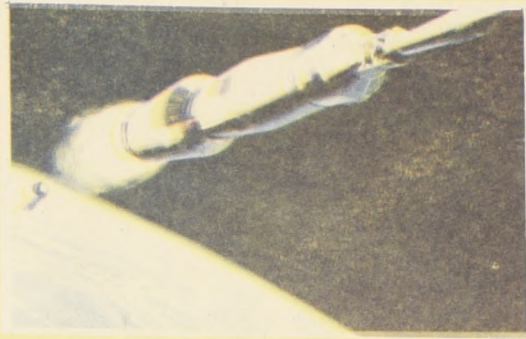

2



3

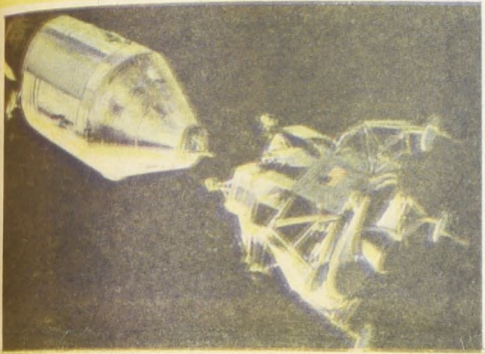

4



5

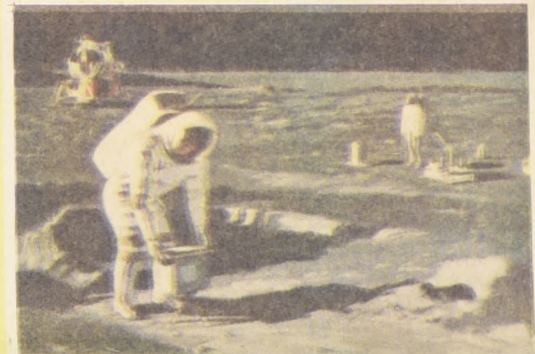

6



7

1. El espectacular lanzamiento del Apolo 11.

2. Se encienden los motores de la segunda etapa del cohete Saturno, después de que la primera etapa es arrojada.

3. Los motores de la tercera etapa se encienden nuevamente para poner la nave rumbo a la luna.

4. El Módulo Lunar con los astronautas a bordo, se separa del Módulo de Comando.

5. Los dos astronautas despliegan equipos científicos en la superficie selenita.

6. El Comandante Neil Armstrong pone muestras de terreno lunar en un aparato especial sostenido por el piloto del Módulo Lunar, Edwin Aldrin. Aproximadamente 50 libras de piedra lunar van a ser traídas a la tierra.

7. Los astronautas encienden los motores de ascenso del Módulo Lunar para abandonar el satélite.

8. El Módulo Lunar, dejando atrás su parte inferior, asciende para reunirse con el Módulo de Comando.

9. Rumbo a la tierra.

10. El reingreso candente en la atmósfera de la tierra.

11. La cápsula cae al mar y los helicópteros llegan al rescate de los astronautas.



9

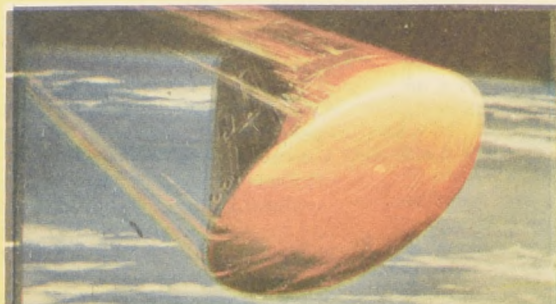

10

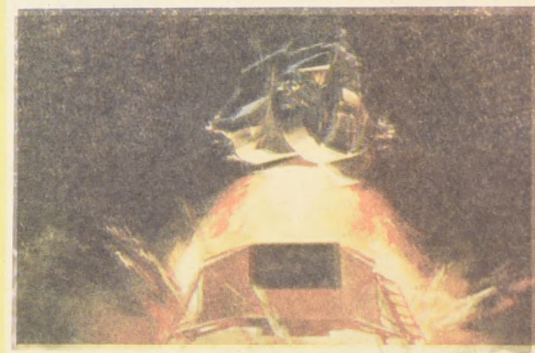

8



11

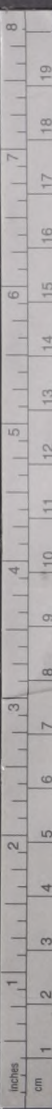

Los multimillonarios, con su reino aparte, misterioso, fabuloso, corresponden en los Estados Unidos, en el entusiasmo y preocupación popular, a los afanes desplegados en Europa por las intimidades de las monarquías. Los que se han dedicado a publicar y reseñar los pro y contras, las aberraciones y las virtudes de los hombres y las familias que han arribado a la cumbre de la riqueza material, forman legiones. Existen incontables biografías sobre John Jacob Astor, aquel hombre de leyenda que, a fines del siglo XVIII, se internó en los bosques del norte de la Unión y del Canadá en busca de pieles de animales finos, con las que traficó y logró consolidar, como base, una de las fortunas más importantes de su tiempo; existen también multitud de apologías del comodoro Vanderbilt, que de marino no tenía más que su entusiasmo por sorprender, a bordo del yate de placer más fantástico que se haya diseñado, a toda Europa y, entre ella, a los clanes cuyo linaje se perdía en la noche de los tiempos; imposibles de catalogar son también los estudios sobre J. Pierpont Morgan y John D. Rockefeller, ubicado este último, acaso, como el hombre más rico que se hubiera dado jamás en la historia de la Humanidad, incluyendo los faraones y los maharajás, Carlomagno, Carlos V, Felipe II y todos los individuos ricos que hayan existido. Se supone que la fortuna personal de Rockefeller llegó a ser un día de 3.000 millones de dólares, lo cual le permitía controlar sobre 100.000 millones de dólares; como vemos, su poder superaba muy lejos las posibilidades de muchos seres que en el pasado vivieron halagados de títulos, coronas, cetros, imperios coloniales, vanidades, esclavos, y que hoy nos proyecta la historia como seres inalcanzables.

Junto a estos nombres la democracia norteamericana ha fabricado varios más, conocidos por el volumen de su riqueza: Carnegie, Gould, Flagler, Mellon, Du Pont de Nemours, Duke, Hutton, Ford, Harriman, Hunt, Hughes, Getty y el tan conocido Joseph Patrick Kennedy, padre del Presidente asesinado.

De entre la marea de escritores que han borseado carillas en torno a tal mitología, surge un sociólogo, C. Wright Mills, que trata el tema con gran profundidad en su obra **La Elite del Poder**, cuya primera edición en inglés se hizo en 1956 y que ha tenido tal éxito en librería que ha debido ser traducida a varios idiomas y hacerse, continuamente, nuevas ediciones. Lo que realiza Mills es un minucioso, perfeccionista trabajo de investigación e interpretación del conjunto de fenómenos que constituyen los motores de la vida política y económica de los Estados Unidos. Hay cierta pasión, naturalmente, pero es más objetivo que Gustavus Myers y Joseph Schumpeter, sociólogos anteriores que se ubican en los dos extremos del enjuiciamiento: el ataque a fondo y la defensa a fondo. Myers pone el acento en la violación de la leyes que los grandes capitanes de la economía debieron realizar para atesorar sus gigantescas fortunas; Schumpeter, al contrario, destaca el papel que les correspondió en el auge de la industria y de las finanzas norteamericanas, cuyas bases fundaron.

Estas posiciones encontradas, resume C. Wright Mills, son puras explicaciones inconsistentes, que se reducen a acusaciones o apologías, cuyo origen interesado o gravitante no resulta difícil dilucidar. La moderna sociología, en opinión de Mills, no puede sustentar sus apreciaciones de la aparición de un superestrato social, como es el de los multimillonarios norteamericanos, en base a referencias morales o a los rasgos característicos de sus individuos. "Es perfectamente obvio -dice Mills- que los rasgos personales necesarios para subir y para mantener su posición entre **gangsters** han de ser diferentes de los necesarios para triunfar entre pacíficos pastores. Es igualmente

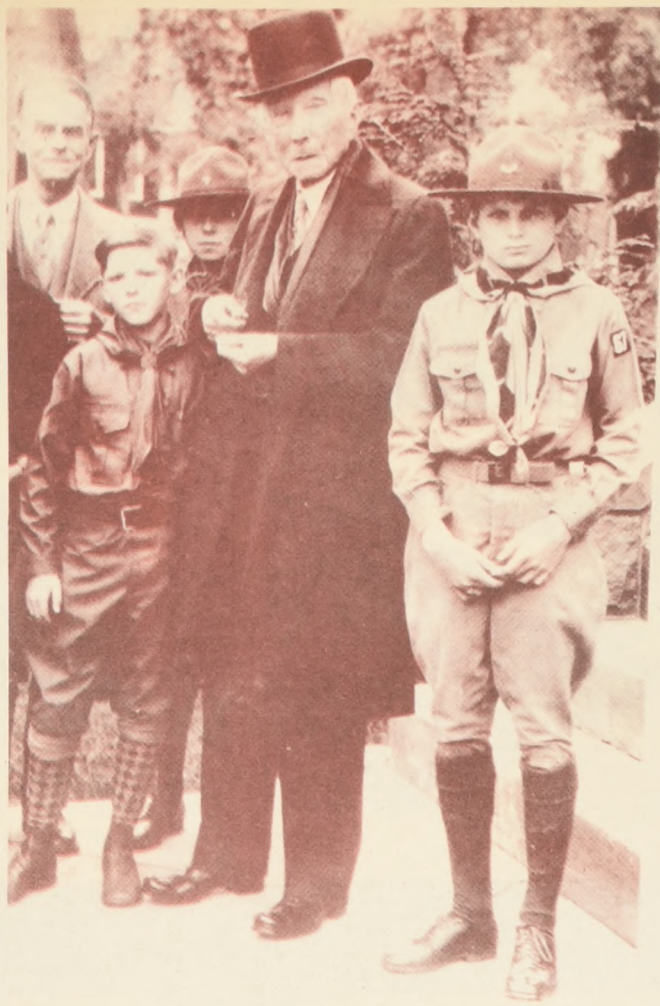

El Comodoro Cornelius Vanderbilt, multimillonario de los ferrocarriles, a fines del siglo pasado.

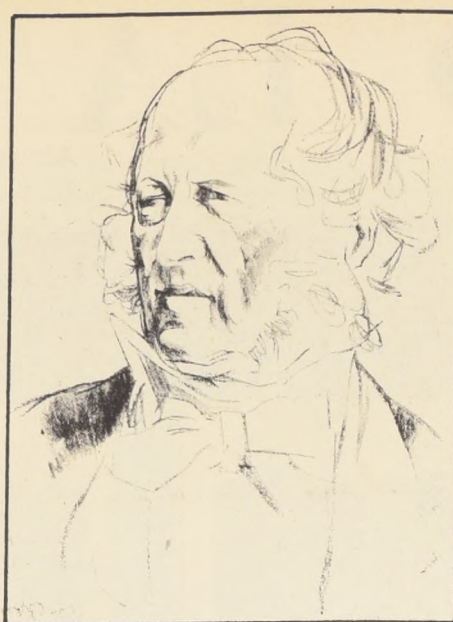

El viejo John D. Rockefeller, quien poseyó la fortuna más grande de todos los tiempos. Amo del petróleo a través de la Standard Oil. Se le ve en compañía de boys scouts a los noventa años de edad, en 1930.



Howard Hughes, que hizo sus mil millones de dólares fabricando aviones, además de arrojarse en grandes giros financieros. Es uno de los hombres más ricos del presente.



Henry Ford I, fundador de la compañía que lleva su nombre. Se dice que también alcanzó a tener mil millones de dólares. Es el abuelo del Henry actual.



Aristóteles Onassis

¿Cómo se Hacen los Multimillonarios?

por Arnold Jones

capitalismo norteamericano los individuos que se elevaron en 1870 necesitaron cualidades diferentes de los que se elevaron ocho décadas más tarde. Por consiguiente, parece que no viene al caso buscar la clave para explicar el fenómeno de los muy ricos en los resortes secretos de sus personalidades y costumbres".

Lo que alega C. Wright Mills parece ser perfectamente justo. Si la ley Sherman, la tan conocida norma que aparentemente estaba llamada a deshacer el sistema de trust o monopolios, se hubiese aplicado como correspondió hacerlo muchas veces, es difícil que las actuales fortunas norteamericanas hubieran visto la

importante que la moral y la psicología de los muy ricos, para explicarse el fenómeno de su riqueza, es conveniente echar una mirada a la distribución de los recursos materiales, del petróleo, del hierro, de las grandes extensiones de empastadas, sin los cuales no habría habido ninguna gran fortuna. Sin el petróleo de Titusville el joven comerciante en granos John D. Rockefeller jamás se habría impuesto de las inmensas perspectivas del negocio que llegaría a ser el más rentable de cuantos pudieran imaginarse. Así como sin el descubrimiento del motor a explosión y del automóvil popular, fabricado en serie por Henry Ford, esa rentabilidad del

consolidarse tan fácilmente. Unas cosas influyen indirectamente sobre las otras.

La explicación que da Mills para entender la génesis de las fabulosas fortunas personales que hoy existen en Estados Unidos es relativamente sencilla. En un comienzo, digamos a principios del siglo pasado, existían en América del Norte inmensas acumulaciones de riquezas naturales intactas, que atrajeron a millones de inmigrantes selectos, dispuestos a trabajar rudamente; irlandeses, escoceses, franceses, alemanes, ingleses, con lo cual se conformó en seguida un mercado creciente para los productos de la tierra y la industria y, a la vez, habilitó mano

pequeñas compañías industriales, sobre todo, que despus de la riqueza se fueron apoderando de los mecanismos, gestiones y reglamentos, torciéndolos a su favor. Fue un hecho.

Vino luego la aprobación de la sociedad anónima que permitía solicitarle el financiero a grandes masas de población para construir estructuras industriales características hasta nunca imaginadas, desahogando la virtud de permitir a los empresarios continuar sus fábricas pero con rendimientos mucho más significativos.

Al talento para llegar a un grado de riqueza y poder, otro todavía más complejo, el gran general de finanzas, el hombre que posela inteligencia suficiente para trazar un intermedio de su compañía, haberes e inversiones de tipos similares, competidoras sus el que, al final, podía victoria exhibiendo cientos de veces, miles de millones de dólares.

Las acumulaciones de los más recientes, como los Hughes o Getty, se han debido a un nuevo factor que detiene la perspectiva de haberse multimillonario: las donaciones. Estado a particularmente especialmente en forma de jugosos contratos de fabricación de administrados para la "Entre 1940 y 1944 -dice- se dieron a las compañías por unos 175.000 millones de dólares por virtud de contratos de abastecimiento de materias básicas. Las dos terceras partes de esa cifra fueron manos de un centenar de compañías -en realidad, la tercera parte fue a manos de empresas particulares. compañías ganaron después vendiendo lo que producido para el gobierno".

El petróleo, desde luego, siendo hoy día la clave de las fortunas norteamericanas, no sólo norteamericanas. Ahí están tan bullado Aristóteles Onassis, que se ha levantado gracias al comercio petrolero y a la refinación, aunque principalmente debido a lo primero, con una gigantesca flota de buques tanques, sólo igualada en tamaño por la de su cuñado Niarchos.

Como aspecto característico en la conformación de las grandes fortunas, Mills señala lo que designado como "el gran juego", es decir, el arribar a una gran riqueza que permite ser parte de la acumulación de ventajas a esas alturas se logra, con un se escabulle el cuerpo de riesgos. El dinero llama al dinero. De eso se trata. Y mientras el dinero se posee, muchas posibilidades de perder existan pues se tiene el control de parte de los factores determinantes del éxito o fracaso. "La acumulación de ventajas en la cumbre -dice- es paralela al círculo vicioso de la pobreza en el fondo". Las ventajas de los que triunfan, dice el sociólogo con bastante perspicacia, viven de una serie de éxitos; y los pequeños y continuos fracasos destruyen la voluntad de triunfar.

Para Mills, el aspecto económico más importante en la relación con los muy ricos es la acumulación de ventajas por parte de los dueños de gran riqueza en una docena de estrategias que les hacen hacerla rendir mucho riqueza".

Por cierto, esto no es aceptarlo quien tenga conciencia cristiana, donde prima el desahogo de las necesidades propias como ajenas. El Mills da para muchos comentarios. Última gran el espacio periodístico de aguante. Pero las semanas vienen lo haremos, en beneficio la curiosidad de los lectores.

El Gran Napoleón

por Cristián Gazmuri



1. Napoleón Emperador
2. Joséphine, Emperatriz
3. María-Luisa, Emperatriz
4. Napoleón, Duque de Reichstadt
5. Letitia Bonaparte
6. Lucien Bonaparte
7. Jérôme Bonaparte
8. Joseph Bonaparte
9. Louis Bonaparte
10. La Reine Caroline
11. Elisa Bonaparte
12. La Princesse Borghèse
13. Le Prince Eugène
14. La Reine Hortense
J. H.

Napoleón y sus hermanos

Napoleón Bonaparte es quizá la figura histórica más conocida en la actualidad. Muchos hay que ignoran que antes de él fueron Alejandro Magno, Julio César o Carlos V. Napoleón está en boca de todos. (Y no me refiero al Napoleón que se vende en las tiendas, es muy caro).

El genial emperador francés, hijo de italianos y de una ascendencia griega, ha pasado con los años a ser sinónimo de los siguientes casos: un genio que actúa como tal, un petulante que se cree genio, un megalomaniaco que termina perdiendo el seso y es sometido a una institución en defensa de la sociedad, (esto explica la gran cantidad de napoleones que existen en los manicomios). Han hecho también tradicionales su sombrero, su pelo blanco, su manera de introducirse la mano entre los botones de la camisa; su estilo de escribir cartas simultáneamente, algunas de sus frases, etc.

Napoleón ha dado además origen a una época, un mito, una leyenda, un cognac, una marca de cigarrillos, miles de libros, y a Francia mucha gloria y espíritu nacionalista.

Esto sin mencionar películas, piezas musicales, de teatro, etc.

A pesar de todo esto, el gran corso, es quizá una de las figuras históricas de mayor magnitud. Verdad es que no haber existido los pueblos de Europa se habrían librado de muchos sufrimientos y miserias, pero algunas de sus obras como gobernante merecen colocarse en un pedestal. Gran parte de las instituciones de Francia y de los países que la han imitado se remontan a su tiempo.

No todas fueron obras personales suyas, pero pocas podrían haberse impuesto sin contar con su respaldo.

EL GENERAL

Pero la mayor fama del emperador no proviene de sus condiciones de gobernante sino de sus dotes de militar. En este campo sí Napoleón fue un genio sin igual. Derrotó a todos los ejércitos de Europa, separadamente y reunidos, en varias ocasiones; reduciendo tan sólo cuando Francia, agotada por las sangrientas guerras y su secuela de desgracias, estaba sin recursos ni hombres para continuar con las gloriosas campañas.

Los jefes enemigos que lo derrotaron militarmente lo fueron ayudados por la suerte y los elementos, sin que exista la menor duda de que como generales eran grandemente inferiores. El único militar de su época que podría haberse enfrentado a él ya que no compararse a él, fue Nelson. El destino quiso que uno fuera invencible en el mar y el otro en el campo.

Lo que verdaderamente derrotó a Napoleón fue la coalición del Primer Ministro británico de ese entonces, Lord Pitt, que, aunque no sobrevivió para completar su tarea, fue el que económica y políticamente la precipitó. La guerra internacional así como en el arte de la política internacionalista a gran nivel.

El inglés logró su objetivo sin gloria, pero el caso de todas las victorias logradas a base de operaciones nacidas desde la parte posterior de un caballo, pero al fin y al cabo él fue el que quedó arriba, vino a significar a la larga que Inglaterra impusiera su hegemonía sobre medio mundo durante el siglo XIX.



Coronación con autoservicio

OTRAS CUALIDADES

Napoleón no limitó, sin embargo, sus excepcionales condiciones de hombre de acción a derrotar ejércitos de todos los colores siempre que combatió en condiciones de igualdad y a gobernar Francia en gran estilo.

También el hijo de Leticia Ramolino fue un excepcional amante y gran aristista social que trabajó incansablemente para ubicar a sus mediocres hermanos en medio de la alta nobleza del viejo mundo.

La historia de sus amantes es demasiado conocida y además poco interesante comparada con la de otros que se dedicaron "full time" a la materia. Claro que resultaba muy sabrosa de comentar durante la época un tanto pacata de costumbres que sobrevino poco después de su caída.

Su labor de "colocar" a su familia en cuanto trono vacante u ocupado estuvo a su alcance es considerablemente más interesante de narrar.

De partida, y valiéndose de argucias así como de la estupidez de los reyes españoles, coetáneos, logró hacer de su hermano José (Pepe Botella, para sus súbditos), soberano de la península ibérica. Pepe, que continuó brillantemente la tradición de incapacidad, abulia y estrechez consagrada por los reemplazados soberanos legítimos, no alcanzó a disfrutar mucho de su cargo. El pueblo español, que al parecer consentía dejarse gobernar por idiotas propios, no toleraba la idea de importarlos; se encargó de realizar una tan eficaz resistencia al nuevo monarca, que las mejores tropas napoleónicas encontraron su fin en manos de las guerrillas españolas siendo derrotadas sin apelaciones en varias ocasiones, aunque nunca mientras estuvieron al mando directo del propio Napoleón, que se viera forzado a recurrir en ayuda de su hermano.

SUS HERMANOS

A su hermana Paulina comenzó por hacerla esposa del general Leclerc, gobernador de Santo Domingo. Al parecer Paulina esta muy enamorada de su esposo porque, al enviudar a los pocos meses de casados, su desconsuelo la llevó a transformarse en una de las mujeres más frívolas de París, lugar a donde retornó inmediatamente. Pero como su campaña de olvido al fenecido esposo estaba provocando demasiado escándalo, Napoleón la volvió a casar, esta vez con el Príncipe de Borghese, vástago de una de las familias más ilustres de Italia.

No tardó en volver a la vida de soltera, sin embargo. Esta vez no por muerte del cónyuge sino por simple separación. Se decía por ese entonces, que era incluso demasiado complaciente con su propio hermano, el Emperador, de quien, por otra parte, obtenía cuanto se le antojaba.

Sea dicho en favor de Paulina que fue la única entre hermanos y hermanas del Emperador, que le permaneció fiel después de su caída y destierro. Fue a visitarlo a la Isla de Elba.

De vieja, volvió al lado de su principesco esposo.

A Carolina Bonaparte, Napoleón la hizo esposa de su Mariscal Murat, al que a su vez transformó en rey de Nápoles. Favor que no impidió que una vez derrotado, ambos le volvieran la espalda.

Su hermano Jerónimo, que antes de ser Napoleón gobernador de Francia, había emigrado a los Estados Unidos y contraído matrimonio en Baltimore con una señorita de apellido Paterson, después de su interesado retorno ante la "novedad" de que su hermano era el amo de los destinos de Europa le consiguió la peca de Rey de Westfalia. Previamente también le había procurado el obligado divorcio de su primera mujer.

Luciano Bonaparte, el único hermano del Emperador que parece haber poseído algo de su genio, ayudado por éste, ocupó sucesivamente los siguientes cargos: Comisario de Guerra del Ejército del Rin, Miembro del Consejo de los Quinientos, Presidente de esa asamblea, Ministro del Interior de Francia, Embajador en Madrid, y Senador.

Hombre de gran verba, y mucha audacia, empuje y ambición, Luciano desempeñó casi todos esos cargos con gran brillo. Tanto, que asustó un poco al propio Napoleón que no toleraba a los que podían hacerle demasiada sombra.

Tampoco fue en el aspecto enlaces y sentimental un titere como los otros. Primero se casó con Cristina Boyer, hija de un posadero. Después, muerta ésta, con Alejandrina de Bleschamps, viuda de un agente de cambios. Este último enlace contra el deseo expreso de su poderoso hermano que pretendía que todos los suyos sólo lo hicieran con reyes o príncipes.

Escribió varios libros y fue un buen matemático y astrónomo.

Había recibido el título de Príncipe de Canino.

A Luis Bonaparte, lo convirtió en Rey de Holanda, y su principal mérito, además de haber sido hermano de Napoleón I, consistió en ser padre de Napoleón III. Su historia podría titularse, "El eslabón perdido entre dos napoleones".

El último de los hermanos del triunfador de Austerlitz fue Elisa. La más fome, parece que fue una mujer sin demasiadas aspiraciones, se casó con el capitán Bacciocchi y se dio bastante buena vida cuando su hermano fue emperador.

EL MISMO

Como podemos apreciar, la familia fue para el pequeño (de estatura) corso, algo bastante importante. Quiso dejarlos a todos colgados entre los High de Europa y, aunque lo logró en cierto modo, siempre mientras vivieron fueron considerados unos advenedizos.

Pero todos sus descendientes llevan hoy día resonantes títulos.

El propio Napoleón quiso para sí a la hija del Emperador de Austria. La que fue su segunda esposa, María Luisa, era la única mujer que él encontraba adecuada para madre de su hijo. Además de las ventajas políticas de la boda.

Porque Napoleón era también un ególatra y un vanidoso sin posible comparación.

Recordemos que cuando el mismo Papa lo iba a coronar Emperador de los franceses, él le quitó la corona de las manos para autocoronarse. Era él el único digno de hacerlo.

CR. G.



Pepe Botella



Napoleón y su Pose



Napoleón III



Su segunda esposa y su hijo

20 de Julio de 1944. 25 Años del Atentado Contra Hitler

Eugenio Araya

Esta es una historia que hoy, 20 de julio, cumple 25 años. Sucedió en los peores tiempos de la Segunda Guerra Mundial.

Esta es la historia de una revolución en la Alemania Nazi que casi tuvo éxito. Si eso hubiese sucedido el conflicto se habría acortado en un año, salvándose muchas vidas y propiedades. Es posible, también, que la situación de Europa de hoy fuera muy diferente, ya que se pensaba, en ese entonces llegar a un acuerdo entre los Aliados de aquellos tiempos y el Gobierno que comenzaría a regir en Alemania a partir del 20 de julio de 1944.

El complot de julio falló no sólo porque Hitler escapó ileso, sino porque hubo fallas comunes a la naturaleza humana.

Su historia ha pasado a ser, con los años, un ejemplo de debilidades humanas como de coraje, como de irresolución a la vez que firme intención de un propósito.

La Historia ha producido varias veces dramas tales, que revelan el choque de una edad, temperamentos y creencias tal como ocurrieron en esta conspiración, que en muchos aspectos tomó la forma de una cruzada cristiana en contra las fuerzas del mal.

ALEMANIA EN 1944

Hoy recién se ha venido a saber que durante todo el apogeo del nazismo en Alemania existía en ese país una resistencia organizada y tenaz contra el Gobierno que en aquel tiempo se imponía brutalmente y por la fuerza en todo el territorio alemán y en los otros países que los ejércitos germanos habían ocupado.

Existía una serie de círculos de resistencia al Gobierno nazi.

OPOSICION SOCIAL-DEMOCRATA

Entre ellos se debe mencionar a los círculos socialistas. El diputado de la Social Democracia alemana Wels lo expresó claramente en el Parlamento al oponerse a los plenos poderes solicitados por Hitler el 23 de marzo de 1933.

"Después de las persecuciones que el partido social-demócrata ha sufrido en los últimos tiempos, nadie puede exigir de él por las buenas o esperar que vote a favor la ley de Plenos Poderes aquí presentada... La crítica es sana y necesaria. Nunca hasta ahora, desde que existe un parlamento alemán, ha sido eliminado en tal extensión el control de las cuestiones públicas por los representantes elegidos por el pueblo como ahora sucede, y como ha de suceder todavía más con la ayuda de los Plenos Poderes. Tal omnipotencia del Gobierno se ha de hacer sentir tanto más cuanto que también le quita a la prensa toda libertad de movimiento..."

"Ninguna ley de Plenos Poderes le da a Uds. fuerza para destruir ideas que son eternas e inalienables. Uds. mismos se han pronunciado por el Socialismo. La ley de los Socialistas no ha destruido a la Social Democracia. También de nuevas persecuciones puede sacar nuevas fuerzas la Democracia Social alemana.

"Nosotros saludamos a los perseguidores y a los acosados. Saludamos a nuestros amigos del Reich. Su constancia y fidelidad merecen

admiración. Su valor para confesar sus ideas, su inquebrantable convencimiento, garantizan un futuro más despejado".

Este discurso fue aplaudido repetidamente en las meremadas bancas social-demócratas mientras los nazis abucheaban y se mofaban del diputado que por última vez hablaba sobre libertad en el Parlamento alemán.

OPOSICION MILITAR

Existía también una oposición militar al Gobierno de Hitler.

El General Ludwig Beck escribía en 1938.

"Aquí se están jugando unas decisiones finales de las que dependerá la existencia de la Nación. La historia rodeará a este Fuehrer con un baño de sangre, si no actúan según su conciencia y sus conocimientos técnicos y político-estatales. Su obediencia militar debe tener un límite, allí, donde su conocimiento, su conciencia y su responsabilidad les prohíba ejecutar una orden.

"Si sus consejos y advertencias no son escuchados en tal situación, entonces tienen el derecho y el deber, ante el pueblo y ante la Historia, de abandonar sus cargos. Si obran según este firme deseo, es imposible la realización de una acción bélica. Y así habrán salvado a su patria de lo peor, de una ruina total.

"Es tener poca categoría, poco conocimiento de su misión, el que, en tales tiempos, un soldado desde la más alta graduación vea solamente sus deberes y obligaciones en el marco limitado de su cometido como militar, sin tener en cuenta su alta responsabilidad ante la totalidad del pueblo. ¡Tiempos extraordinarios exigen actuaciones extraordinarias!

OPOSICION ECLESIASTICA

El 20 de agosto de 1935 los Obispos alemanes enviaban una Carta Pastoral contra el terror y la falta de fe.

"El número de enemigos de la fe cristiana y de la Iglesia Católica se ha convertido en legión. Espíritus juveniles que jamás han leído el Catecismo Dogmático, o lo han hecho sólo superficialmente, se sienten llamados a constituir tribunal sobre todo lo católico. Hombres y mujeres, que jamás han sentido la belleza de nuestra liturgia y la paz espiritual que se encuentra después de la Santa Comunión, se dedican a hacer propaganda con todos los medios para abandonar la Iglesia, y exhortan a la destrucción del cristianismo..."

"En estas horas graves y decisivas de nuestro pueblo exhortamos a nuestros queridos diocesanos a "Estar firmes en la fe" (1 Cor. 16.13), "Hermanos, fortaleceos en el Señor y armaos con Dios" (Ef. 6.10, 15). Esta fe es el fundamento del orden moral del mundo. La ideología pagana, que quiere ordenar el mundo sin mandamientos de Dios, sin Gracia de Dios, no ofrece para la comunidad un freno moral. Sin

EL CAPITAN General Ludwig Beck Después de fracasar el intento, Fromm le dio ocasión para suicidarse.



El Conde Klaus von Stauffenberg



Gracia divina han de atrofiarse con el tiempo la escrupulosidad de la conciencia y la nobleza; el sentido de comunidad y el espíritu de sacrificio; la justicia social y el amor".

La Iglesia Evangélica alemana estaba en la misma posición de resistencia que la católica. En un Manifiesto de la jerarquía provisional contra el paganismo moderno decía el 24 de febrero de 1935.

"Al pueblo alemán se le ofrece hoy una nueva religión. Sus paladines la llaman "el nuevo mito de la vida" que "crea un nuevo tipo de hombre". La creación de este tipo de hombre por la nueva fe la denominan como "la tarea de nuestro siglo"..."

"Aquí no hay sitio para la fe cristiana. Se acepta a Cristo solamente en tanto su imagen se puede identificar con la imagen reflejada de las fuerzas anímicas primitivas del hombre nórdico..."

OPOSICION TRABAJADORA CATOLICA

El Movimiento de Trabajadores Católicos (KAB), un movimiento corporativo social-religioso de la clase trabajadora dentro de la Iglesia Católica, contaba en el antiguo territorio del Reich casi con medio millón de miembros.

El Nacional socialismo trató, ayudado aún por algunos católicos, de destruir este movimiento. Se les ordenó integrarse a los movimientos nazis. El Prelado Mueller se opuso a ello, él era su dirigente máximo. Eso le valió la muerte después del complot de julio.

El pensamiento católico frente al nacional-socialismo quedaba firmemente establecido con la Encíclica del Papa Pio XI del 4 de marzo de 1937, conocida con los nombres de "Non possumus" (No podemos) "Mit Brennender Sorge" (Con ardiente cuidado), que fue introducida en el forro de un abrigo de un sacerdote que entró a Alemania, repartida en moto por la juventud católica y leída un domingo en todas las iglesias católicas en la misa de 10 de la mañana.

OTROS CIRCULOS DE OPOSICION

El ex alcalde de Leipzig, Karl Goerdeler fue cabeza de un grupo de resistencia. Para el complot se había previsto que Goerdeler fuera el Canciller del Reich en el nuevo Gobierno, si tenía éxito el intento de liberación.

El Conde Helmut von Moltke, Alfred Delp, Eugen Gestermeier, Franz Reiser, Josef Ernst, Príncipe Fugger zu Gloett y Franz Sperr formaron un círculo de resistencia que se llamó el Círculo de Kreisau.

Conservadores y socialistas, terratenientes y sindicalistas, católicos y protestantes se habían unido en este círculo. La tarea que los había reunido era una sola: el Día X, aún sin fecha, pero en el que se pensaba poner fin al gobierno nazi en Alemania.

Junto a esto existió también la juventud universitaria. Los Hermanos (Hans y Sofia) escribían y repartían algunos amigos, "hojas volantes Blanca" durante la guerra. Impresos el descalabro alemán en Stalingrado en febrero de 1943, un montón de hojas en la Universidad de Múnich descubiertos y murieron guillotina-

SE UNEN LOS CIRCULOS

Era natural que debido a la existencia de descontento, a la existencia de algunos organizados contra el nazismo, una idea común entre todos ellos, que con la tiranía nazi, terminarían tomando contacto unos con otros, fuerzas, sus planes, sus hombres.

El Capitán General Ludwig Goerdeler y Leber, una de las cabezas en la preparación de la liberación.

Cuando estos círculos comenzaron en conjunto miraron la forma de buscando la eliminación del gobierno y la paz con los Aliados formar un Gobierno enemigo socialista y tomaron contacto con británico.

Este grupo hacía las siguientes como base para un acuerdo pacífico:

- 1.- Restauración de la completa los países neutrales ocupados por beligerantes durante la guerra
- 2.- Confirmación de las anexiones y de las regiones de los Sudetes realizadas ya antes de la guerra
- 3.- Restablecimiento de las alemanas de 1914 con Bélgica, Polonia.
- 4.- Fijación de las fronteras europeas a base del derecho autodeterminación por medio de conferencia de paz con participación los Estados:
- 5.- Devolución de las colonias territorios alemanes equivalentes establecimiento simultáneo de internacional de mandatarios por colonias.
- 6.- Ninguna indemnización guerra. Reconstrucción en común.
- 7.- Abolición de las barreras aduaneras
- 8.- Creación de un Consejo mundial con plenos poderes.
- 9.- Control monetario internacional
- 10.- Reanudación de las tareas Internacionales del Trabajo.
- 11.- Restauración del Derecho culpables.



El capitán Wehler fue condenado por no revelar un secreto confesional.

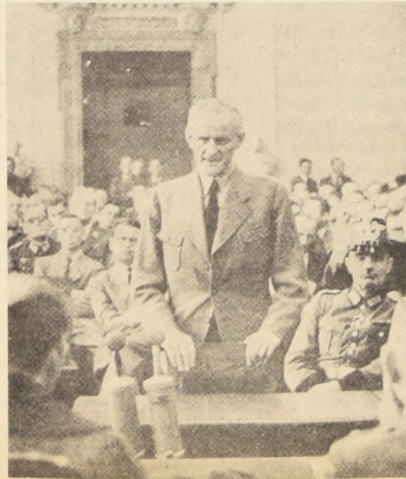

El Alcalde Goerdeler comparece ante el Tribunal del Pueblo.



El Teniente General Paul von Hesse se defiende con brevedad y precisión.



El Almirante Wilhelm Canaris Asesinado en un campo de concentración después del fracaso del atentado.



Un aspecto del banquillo de los acusados. Aparecen von Hassell y Paul Lejeune Jung



El Mariscal de Campo von Witzleben esposado llega al Tribunal.

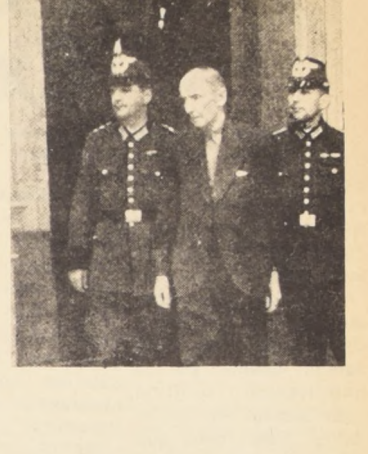

Ampliación de la jurisdicción de arbitraje...

Los Hechos...

Establecimiento de una conferencia...

Limitación general y reducción del...

Control internacional del armamento...

Las declaraciones son interesantes...

La declaración que los aliados, que en esos...

La declaración que los aliados, que en esos...

La declaración que los aliados, que en esos...

La declaración que los aliados, que en esos...

La declaración que los aliados, que en esos...

La declaración que los aliados, que en esos...

La declaración que los aliados, que en esos...

La declaración que los aliados, que en esos...

La declaración que los aliados, que en esos...

La declaración que los aliados, que en esos...

La declaración que los aliados, que en esos...

La declaración que los aliados, que en esos...

La declaración que los aliados, que en esos...

La declaración que los aliados, que en esos...

La declaración que los aliados, que en esos...

La declaración que los aliados, que en esos...

La declaración que los aliados, que en esos...

La declaración que los aliados, que en esos...

La declaración que los aliados, que en esos...

La declaración que los aliados, que en esos...

La declaración que los aliados, que en esos...

La declaración que los aliados, que en esos...

La declaración que los aliados, que en esos...

La declaración que los aliados, que en esos...

La declaración que los aliados, que en esos...

La declaración que los aliados, que en esos...

La declaración que los aliados, que en esos...

La declaración que los aliados, que en esos...

La declaración que los aliados, que en esos...

La declaración que los aliados, que en esos...

La declaración que los aliados, que en esos...

La declaración que los aliados, que en esos...

La declaración que los aliados, que en esos...

La declaración que los aliados, que en esos...

existir entre Inglaterra y Alemania, porque...

7.- Que esa realización sólo puede tener...

8.- Que ningún pueblo blanco pueda...

9.- Y que además todo el mundo necesita...

EL CONDE STAUFFENBERG

El personaje principal de este complot era...

Según la Gestapo, en informe entregado en...

Stauffenberg proponía la suspensión...

LA SITUACION MILITAR EN 1944.

En junio de 1944 los aliados desembarcaron...

En esa fecha se encontraban ya en la mitad...

El Mariscal Rommel que estaba como Jefe...

La situación militar germana en el Este era...

En el frente oeste, semanas antes el Mariscal...

Rundstedt vió la necesidad de llegar a un...

EL ATENTADO

Era, debido a todas estas circunstancias;...

¿Cómo se realizaría la forma de eliminar a...

Se vieron varias posibilidades.

Solamente tendría oportunidad para un...

Se presentaron para esto varios voluntarios...

El 1º de julio Stauffenberg había sido...

El Cuartel General de Hitler en Prusia...

Cuando Stauffenberg penetró el 20 de julio...

La sala de conferencia estaba al final de...

Hitler estaba presente. Con excepción de...

La explosión ocurrió cuando Hitler se...

pared. La mayoría de los asistentes salieron...

Mientras sucedía todo esto en el Cuartel...

HITLER ES DADO POR MUERTO

Stauffenberg aseguró al General Olbricht...

Al oír esto, Fromm saltó de su silla y dijo:

Olbricht contestó "Mi jefe superior, el Coronel...

Fromm declaró: "Queda usted detenido,...

En este momento se levantó Stauffenberg...

Fromm contestó: "Conde Stauffenberg, el...

Era lo cierto. El complot había fracasado...

Goebbels pedía obediencia al Fuehrer...

Al General Beck se le permitió suicidarse.

Stauffenberg fue fusilado junto a varios...

Al resto se le siguió un largo e ignominioso...

La SS pasó a tener desde ese instante...

Roland Freiser, el Presidente del Tribunal...

Hitler, perturbado por la explosión...

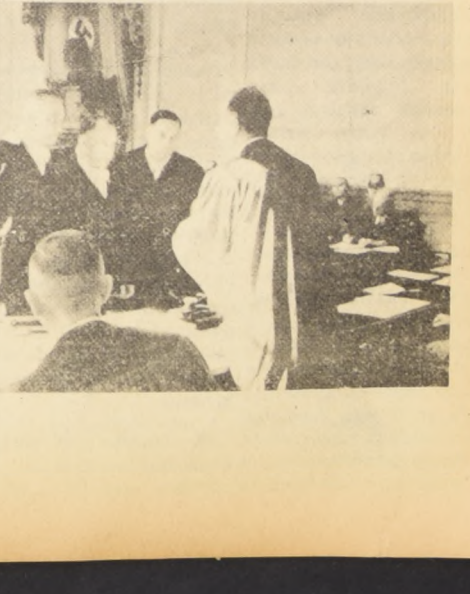

El Presidente del Tribunal, Ronald Freiser, en una borrachera de poder aplicó contra sus víctimas una venganza pasando por alto todas las consideraciones jurídicas.

Por qué Queremos Explorar la Luna

por John H. Glenn Jr.

Actualmente se habla mucho de la "carrera espacial" y al leer los numerosos artículos que sobre ella se han escrito, de la impresión de que la única razón del proyecto "Apolo" es llegar ante que los rusos a la Luna. Ciertamente que nos damos cuenta de la importancia política internacional que de él deriva. Pero, creo que nuestro programa espacial vale la pena, aún cuando no existiese un contendor como la Unión Soviética, y que el papel del hombre en las misiones espaciales es indispensable, aún cuando no hubiese una carrera de por medio.

Podríamos enumerar miles de misiones específicas del cosmonauta, pero todas ellas forman un sólo todo cuyo verdadero propósito es proporcionar un medio de transporte hacia nuevos y desconocidos mundos. Nuestra verdadera meta en el futuro es la exploración. El fruto de todo esto saldrá a la luz cuando comencemos a utilizar aquellas capacidades humanas que nos llevan a aprender cosas nuevas, capacidades que sólo la creatividad del hombre y su habilidad analítica pueden proporcionar.

CAMPING CON CONCLUSIONES

En una oportunidad, estaba de vacaciones con mi familia haciendo camping al aire libre, en Wyoming. Había numerosos animales, especialmente un gran número de alces a los que nos dedicamos a observar. Desde nuestro campamento, situado en un pequeño valle, los veíamos subir a una colina. A veces, reaparecían con las patas llenas de barro o con hierbas sobre sus cuernos. Si nosotros no hubiésemos podido subir a esa misma colina y sólo tuviéramos a mano los datos obtenidos de la observación, ¿qué conclusiones habríamos sacado de ella? Supongo que habríamos deducido varias cosas: que había agua y vegetación, tierra con la que se formaba el barro y que, probablemente, el medio ambiente no era demasiado hostil ya que los animales no parecían intranquilos cuando regresaban de su exploración. Todo esto parecía indicar que nosotros no corriamos el menor peligro si tomábamos el mismo camino que los alces...

Un ser humano que traspasase aquella colina podría observar a primera vista que había una pradera para nuestros caballos, que en el pasto habían frutillas salvajes, que el agua era cristalina y que el arroyo estaba probablemente lleno de truchas. Además, había ciertos espacios ideales para instalar tiendas, árboles caídos para hacer leña de ellos y rocas de colores que indicaban la presencia de minerales. Senderos trazados a través de la hierba demostraban que muchos animales

frecuentaban la zona: buena caza.

La habilidad del hombre para percibir, analizar y relatar rápidamente una experiencia nos da una información positiva en sólo unos cuantos segundos en comparación a la que hubiéramos obtenido en años de observación a distancia del objeto

METAS ESPACIALES

Una de nuestras primeras metas en el programa de la NASA ha sido el desarrollo de las técnicas del transporte del hombre al espacio. Este transporte, sin embargo, no es un fin en sí mismo. Ha sido desarrollado sólo para una exploración a grandes rasgos ya que desconocemos qué cosas se nos presentarán cuando hayamos descendido en la Luna. Sólo podemos hacer suposiciones ya que sabemos sólo un poco más que Colón cuando éste llegó a América...

Algunas curiosidades pueden transformarse en el futuro en cosas útiles. Los primeros automóviles eran simples curiosidades que más tarde cambiaron todo nuestro modo de vida. De acuerdo a esto, las radiaciones emitidas por el cinturón de Van Allen puede que en el futuro se conviertan en algo de vital importancia.

Todo esto es parte de un amplio programa de investigación del espacio. El proyecto que incluye tripulación humana es sólo uno de los cuatro puntos básicos de la exploración de otros mundos. Con vuelos tripulados hemos llevado a cabo los tres proyectos ya conocidos: Mercurio, Gemini y Apolo. Aparte de ellos existen tres diferentes programas dentro de la categoría de proyectos no tripulados. En ellos incluyen observaciones de las órbitas, tanto alrededor de la Tierra como del Sol, y lo que llamamos los "satélites activos", como el Teistar y el Relay- los que pueden ser utilizados como medios de comunicación para la radio y la TV.

LOS PRINCIPIES DE SERENDIP

El más grande de todos los beneficios alcanzados con los vuelos no tripulados será indudablemente aquellos descubrimientos imprevistos debido a la habilidad del hombre para analizar las cosas novedosas que encuentra en lo desconocido. La palabra para denominar esta cualidad es "serendipity", que significa más o menos- encontrar cosas interesantes en forma inesperada. El término deriva de un cuento acerca de los Principes de Serendip, quienes, en sus viajes, se encontraron con maravillas con las que ni siquiera habían soñado al partir.

Es debido a esta capacidad analítica del hombre que su im-

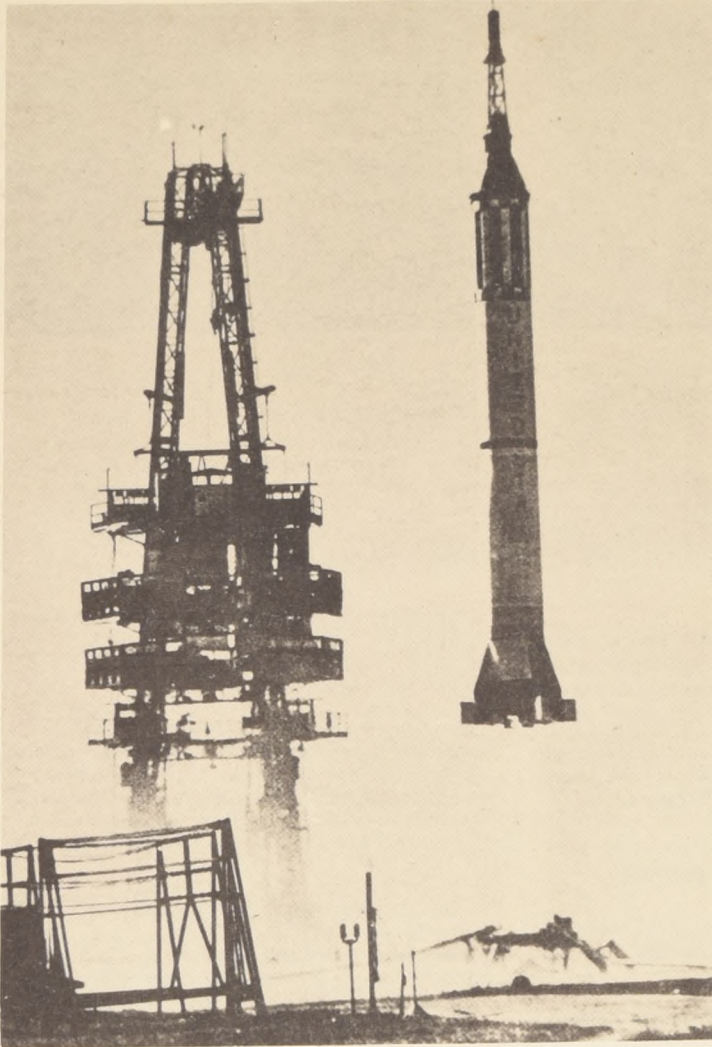

portancia en el programa espacial es vital. Así lo define correctamente el Dr. Chris Lambertson, de la Universidad de Pennsylvania y miembro del Consejo de Ciencia Espacial:

Día a día se reconoce más el papel que el hombre puede jugar en la exploración del espacio debido a que hay ciertos aspectos de esta tarea que ninguna máquina concebida hasta el momento puede ser capaz de realizar. El único computador que puede recordar, aprender, reconocer, pensar, razonar, jugar, integrar, reaccionar, comunicar y alterar

PROMEDIO CIENTIFICO

De toda la información recibida debe hacerse un cuidadoso análisis ya que incluso los métodos científicos no son infalibles tal como lo demuestra esa historia que nos contó en una ocasión Scott Carpenter: El caso de un experto en estadísticas que se ahogó mientras cruzaba un

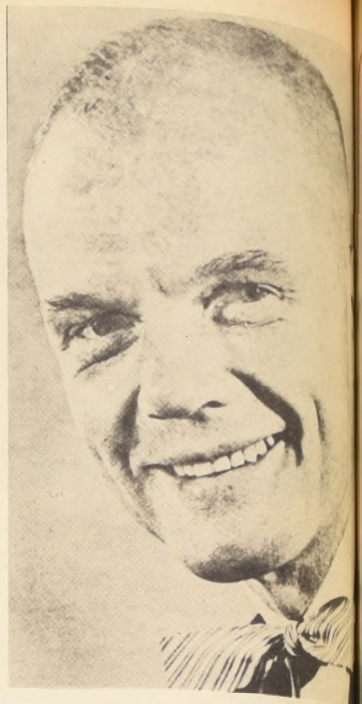

rio que tenía una profundidad "promedio" de un metro...

A medida que aprendemos nuevas cosas, otros campos se abren ante nosotros de modo que los horizontes sobre los cuales podemos investigar y al material que usamos para enseñar a los jóvenes, crecen en progresión geométrica.

Tal como lo podemos ver ahora, todo esto no es más que el comienzo.

Milly El Bebé de 70 Kilos más Regalón del Mundo



Maryke y su bebé de 70 kilos se las arreglan de lo más bien para divertirse dentro de la piscina. Milly es muy dócil y regalón.



Un carinoso beso para "mamá". Anora que el teiz debe no dientes, no hay problemas...

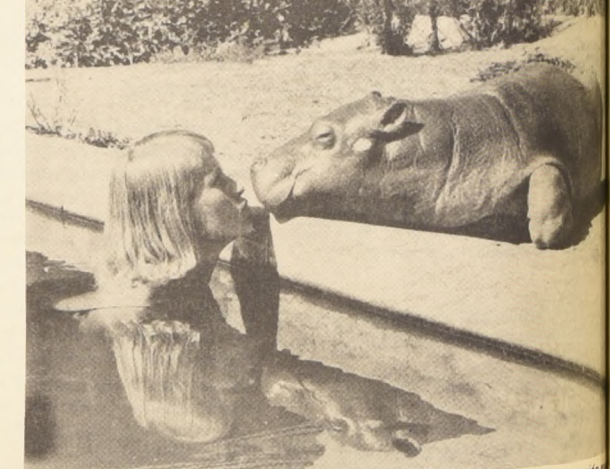

Milly espera encantado una caricia de Maryke. Su expresión elocuente que la de cualquier niño...



Unas pocas gotas de agua bastan para tentar a Milly al baño. El pequeño hipopótamo abre su enorme boca en señal de aprobación.

Cualquier padre que se haya mojado entero al bañar a su hijo simpatizará con Maryke Weber. No cabe duda: lavara un bebé no es cosa fácil. Menos aún cuando éste se da el lujo de pesar 70 kilos... ¡a las cinco semanas de nacido!

Si La "guagua" de Maryke pesa 70 kilos. Y, como las bañeras para bebés no son lo suficiente grandes, tiene que llevarla a la piscina para su limpieza matinal. Además, el pequeño es muy regalón y no acepta por ningún motivo tomar su baño solo...

¿Quién es este bebé tan singular? Pues nada menos que Milly, un hipopótamo del zoológico de Melbourne, Australia. Maryke Weber es su madre adoptiva. Ella lo tomó a su cargo cuando fue abandonado por su madre legítima, pocos días después de nacido.

Cuidar a un pequeño hipopótamo no es nada de aliviado. La joven australiana, flamante "mamá" está trabajando sin ayuda de nadie

porque su situación es única en el mundo. Joyce Seekamp, funcionaria del zoológico declaró:

- Maryke siempre mostró gran interés por los animales. Por eso el zoológico encargó esta misión tan particular. No sólo de ningún otro caso en el mundo parecido éste: un ser humano a cargo de un hipopótamo. Ella debe alimentarlo y bañarlo todos los días en la piscina. Esto le toma tiempo bastante largo, ya que tiene que procurar que el animalito se divierta en el agua.

Gracias a los desvelos de Maryke, está aumentando de peso a un promedio de cinco kilos por semana. En algunas semanas más, cuando comiencen a crecerle los dientes su "mamá" va a tener que enfrentarse con un difícil problema. Ya no podrá jugar con él acariciarlo tan dulcemente como antes. Porque, hasta el cariño maternal tiene un límite...

RO...
un I...
Prof...
por sim...
D...
vic...
Kur...
el c...
Tim...
posi...
futu...
Ha...
Hoc...
su...
Lon...
York...
est...
men...
sufic...
polé...
toda...
los f...
Ale...
vent...
local...
C...
com...
alem...
el P...
fue u...
su ir...
corri...
los c...
En...
la hi...
Wins...
impli...
polac...
de se...
aére...
ale m...
congl...
euro...
ataca...
vivos...
defen...
En...
icono...
de re...
result...
nego...
estén...
autor...
tildar...
ni...
comp...
conoc...
vivió...
Ho...
centro...
en la...
10 añ...
hitler...
Un...
guerr...
posibi...
como...
acusa...
Y u...
comu...
román...
Dos...
el ex...
Winst...
como...
sus op...
"El S...
tiemp...
inglés...
versión...
Com...
acusac...
mister...
el, esta...
seguri...
no pue...
de cine...
ideal...
tanto...
Blanca...
golpes...
intelig...
"nev...
produc...
llamó...
conce...
de leer...
nazis...
el emb...
1943...
que se...
por div...
podido...
protest...
del tr...
Roma...
Desp...
se pr...
mundia...
contra...
Hochhu...
vida al...
EUROPA...

El Secreto de Flambeau

por Gilbert K. Chesterton

La clase de asesinatos en que yo asumí el papel de asesino, acabó el Padre Brown dejando el vaso de vino sobre la mesa. La cinta roja de escenas criminales acababa de pasar por delante de él.

"Es cierto, dijo, volviendo a tomar la palabra tras de una breve pausa, que era otro el asesino y que ello me impidió que cometiera el acto material. Yo venía a ser como un segundo actor, siempre dispuesto a actuar en su lugar. Por lo menos he considerado como un deber mío conocer el papel con todos sus pormenores. Lo que quiero decir es que cuando intentaba imaginar el estado mental en que tales actos podían realizarse, comprobaba que yo mismo hubiera sido capaz de hacerlo bajo ciertas condiciones mentales; solo bajo aquellas que no son, en general, las que parecen más propicias. Y entonces, claro está, comprendía quien había realizado la acción, y esta persona, en general, no era la que parecía más indicada.

"Por ejemplo: parecía natural que se dijera que fue el poeta revolucionario quien mató al juez que lo veía todo tan rojo para los revolucionarios rojos. Mas esta no es la verdadera razón para que el poeta revolucionario lo matase. No lo es si uno se pone a pensar lo que es un poeta revolucionario auténtico. Me refiero a esa clase de amantes anárquicos y pesimistas de la revolución no como reforma, sino como destrucción. Intente desbrozar mi mente de todos los atributos saludables y de buen sentido constructivo que he tenido la suerte de aprender o heredar. Cierro despiadadamente todas las ventanas a través de las cuales entra la buena luz diurna del cielo; imaginaba una mente cuyo calor sólo viniera del horno rojo de las profundidades, fuego que iba echando rocas y creando abismos hacia lo alto. Y aun entonces no veía la razón por la cual un visionario de esta clase deshiciera su carrera por indisponerse con un vulgar policía y solo por matar a uno entre un millón de viejos locos, como los hubiera calificado él. No lo habría hecho a pesar de cuantos poemas hubiese escrito elogiando la violencia. No lo habría hecho precisamente porque escribía canciones a la violencia. El hombre que sabe expresarse en una canción no tiene necesidad de hacerlo suicidándose. Una canción era para él un acontecimiento, un hecho, y tenía necesidad de crear más. Así es que di en pensar en otra clase de malvados, en aquellos que no destruyen el mundo, sino que dependen de él. Pensé que si no hubiese contado con la gracia de Dios, podía haber sido un hombre para quien el mundo no es más que un derroche de luz eléctrica, sin otra cosa que tinieblas a su alrededor y en el más allá. El hombre mundanal, cuya vida sólo existe en función de este mundo sin creer en ningún otro cuyos éxitos y placeres mundiales son todo cuanto pueda arrebatar a la nada, ése es el hombre que realmente hará cualquier cosa, si está a punto de perder el mundo entero sin sacar ningún provecho de él. No es precisamente el hombre revolucionario, sino el respetable, quien cometería cualquier crimen para salvar su reputación. Piensen Uds. en el riesgo que corría, según el criterio de aquel renomorado juez, quien hubiese cometido el único crimen realmente condenado por su mundo: la traición a la patria. Si yo me hubiese hallado en su posición y no hubiese tenido otras bases que una filosofía igual a la suya, sólo Dios sabe de lo que habría sido capaz. En esto, precisamente, estriba la bondad de este ejercicio religioso.

Hay quienes le juzgarían un tanto morbosos, dijo Gradison Chace, dubitativo.

Si; hay quienes juzgan, indudablemente, que la caridad y la humildad son cosas morbosas, dijo el Padre Brown, pensativo; así sucedía con nuestro amigo el poeta. Pero ahora no voy a discutir acerca de estas cosas; sólo trato de contestarle la pregunta referente a mi modo de trabajar. Algunos de mis paisanos me han hecho el honor aparente de preguntarme como he procedido para corregir algunas equivocaciones de la justicia. Bueno; pues ahora puede ir a comunicarles que lo hago gracias a la morbosidad. Lo que no quiero es que se imaginen que empleo la magia.

Chace continuaba mirándolo con un surco reflexivo en el ceño; era demasiado inteligente para no comprender lo que le habían dicho, y él habría añadido por su cuenta que también tenía una inteligencia demasiado saludable para que fuera de su agrado. Le parecía estar hablando con un solo hombre y, al mismo tiempo, con un centenar de asesinos. Había algo muy inocente en aquella figura enana colocada junto a la estufa, no menos pequeña, y le sorprendía que en aquella cabeza redonda cupieran la infinidad de absurdas imaginaciones y tanta injusticia imaginativa.

La oscuridad que le circundaba le parecía llena de gigantescas figuras negras, espectos de otros criminales monstruosos mantenidos a raya por el mágico círculo rojo de la estufa, aunque siempre el acecho para hacer trizas a



Ilustraciones de Georges Grosz

Bueno; me temo que ya no me parezca morbosos, dijo Chace con franqueza, pero no estoy seguro de que no sea tan morbosos como la magia. Sin embargo sea morbosidad o no, hay que confesar una cosa, y es que debe ser una expresión interesante.

Después de detenerse a reflexionar un rato añadió:

No se si podría llegar a ser un buen criminal. Lo único que sé es que Ud. sería un novelista de mucha fama.

Yo no hago otra cosa que tratar con hechos reales. Dijo el Padre Brown; pero a veces es más difícil imaginarse cosas verdaderas que falsas.

Sobretudo si constituyen los grandes crímenes del mundo, dijo el otro.

No son los grandes crímenes, precisamente los más difíciles de imaginar, sino los pequeños, repuso el sacerdote.

No veo bien lo quiere Ud. decir con ello, opuso Chace.

Quiero decir crímenes tan vulgares como el de robar joyas, dijo el padre Brown. Cosas así como el collar de esmeralda, el rubí de Meru o los peces de oro. La dificultad estriba, en tales casos, en que hay que achicar la inteligencia. Embaucadores más poderosos y engreídos que tienen grandes ideas no se detienen en cosas tan prosaicas. Estaré siempre tan seguro de que el profeta no habría quitado el rubí como el conde los peces, y por el contrario, un hombre de la moral de John Bankes era muy posible que tomara las esmeraldas. Para aquellos, una joya es un pedazo de vidrio. Pero la genticilla vulgar ve en ello un valor monetario.

"Para esas cosas precisa tener una mente muy pequeña. Es muy difícil llegar a obtenerla. Es algo así como enfocar algo pequeño y muy determinado con una máquina que se bambolea. Siempre existen detalles que ayudan; por ejemplo: esa clase de hombre que se entretiene en relatar a falsos magos y a pobres faquires de cualquier clase, esa persona tendrá siempre una inteligencia muy pequeña es la persona que dice que los ve muy bien y los sabe coger diciendo mentiras. No le digo a Ud. que no sea a veces un deber pesado. Pero proporciona un placer incomparablemente mezquino. En cuanto comprendí lo que significaba una mente baja, supe donde ir a buscarla: en el hombre que quería delatar al profeta, y fue quien birló el rubí.

En él se mofaba de las pretensiones espirituales de su hermano, y fue él quien arrabó con las esmeraldas. Hombres de esta clase son los que tienen sus ojos pegados a las joyas; no podrían elevarse a la categoría superior de unos embaucadores que

desprecian las joyas. Esos criminales de poca inteligencia son siempre muy convencionales. Llegan a criminales partiendo de una mera convención.

"Toma bastante tiempo, sin embargo, el llegar a sentir las cosas con esta crudeza. Constituye un verdadero esfuerzo de imaginación el llegar a ser tan convencional y el desear con tanto ahínco una costilla sin importancia. A pesar de todo se puede hacer. Se puede llegar a imaginárselo con tanto detalle. Empezar, por ejemplo a imaginarnos que sois un niño muy goloso; de que os hubiera sido fácil robar un dulce de una confitería; de como, precisamente, era un determinado dulce el que queráis. Luego, no hay que hacer otra cosa más que sustraer la poesía infantil, dejar de lado el resplandor que envuelve a la dulcería; imaginad luego que conocéis el mercado mundial y el valor de los dulces. Se va cerrando la mente cual el foco de la cámara fotográfica. La cosa enfocada empieza a tomar forma, se concreta y entonces, "súbitamente, se llega a comprender".

Hablaba como el hombre que hubiese tenido alguna vez una visión sobrenatural.

Gradison Chace no dejaba de mirarle con una expresión de duda y de interés mezclados. Hay que confesar que hubo un momento en que bajo su reflexivo ceño se desprendió un destello de alarma. Fue algo así como si la primera confesión sorprendente del sacerdote le traspasara todavía con las últimas ondas vibratorias de un trueno. Iba diciéndose para sus adentros que aquello sólo había sido una pequeña falta cometida en un momento de locura y que, naturalmente, el padre Brown no podía ser, de ninguna manera, el monstruo y asesino que en aquellos instantes había pretendido ser. Pero ¿No era ya un indicio de insensatez el que un hombre hablara tan reposadamente de la responsabilidad de ser un asesino?

¿Sería posible que estuviera un poco desequilibrado?

¿No opina Ud., dijo con brusquedad, que esa idea suya de llegar a identificarse con el criminal podría hacerle ver el crimen con ojos demasiados tolerantes?

El padre Brown se irguió en su asiento y habló con tono imperativo:

Yo sé que de ello resulta precisamente lo contrario. Resuelve todo el problema del tiempo y del pecado. Se provoca el arrepentimiento antes que el crimen.

Se hizo un silencio; el americano levantó la vista hacia el techo empinado que cubría la mitad de la entrada; su anfritón volvió los ojos hacia el fuego, y entonces la voz del sacerdote resonó con acento que si

surgiera de lo más profundo de su ser.

Hay dos maneras de renunciar a la laguna de la religión moderna. Una es abandonarlo porque está tan lejos, y la otra apartados el uno del otro como esas virtudes.

Nadie le interrumpió y él siguió hablando el mismo tono pesado, cual si estuviera vertiendo plomo fundido.

Un crimen puede parecer terrible, pero se concibe la posibilidad de cometerlo, lo ven como una erupción del Vesuvio, aquello no llegaría a ser tan horrible como está casa se prendiera fuego. Si un criminal irrumpiese de pronto en esta habitación.

Si un criminal irrumpiese en esta habitación interrumpió Chace sonriendo, me parecería se compararía usted muy favorablemente el, por lo que puede elegir.

Comenzaba usted por explicarme cuánto fue que hubiese vaciado el bolsillo de su madre o cortando el cuello de su madre. Me parece que lo más práctico sería que los criminales se reformasen jamás. Es bastante difícil teorizar sobre casos hipotéticos; pero sabemos, todos que sólo hablamos por lo Sentados aquí, en la bonita y confortable del señor Duroc, conscientes de este respetabilidad y de todo lo demás, el haber ese ambiente de ladrones y asesinos, y los misterios de sus almas, nos proporcionan emoción teatral; pero las personas verdaderamente han de tratar con los esos tienen que hacerlo de otra manera. Nosotros estamos muy seguros aquí, y sabemos que la casa no tenemos asimismo la certeza de que ningún criminal en esta habitación.

El señor Duroc, a quién la alusión hecho levantar lentamente de junto a la había calificado de hogar, proyectó su sombra por encima de todo, oscureciendo todo, incluso, la misma noche que les rodeaba.

Hay un criminal en esta habitación, dijo soy. Soy Flambeau, y la policía de los hemisferios me persigue aún.

El americano se quedó mirándolo petrificados y brillantes. Parecía como si quedaran fuerzas para moverse ni hablar.

Nada hay de místico, metafórico o raro en mi confesión, dijo Flambeau. Robé veinte años con estas dos manos, y estoy policía con estos dos pies. Espero que que, tanto mis jueces como mis perseguidores tuvieron que haberselas con verdaderos crimenes.

¿Y cree Ud. que no conozco su modo de castigarlo y reprenderlo? No he sufrido de los justos y la mirada fría de los respetables de comenzar.

No he soportado sus enseñanzas frías y distantes? ¿Y cree que no me preguntado como es posible caer tan pronto que no he oído decir que no hay ni una persona decente que pueda ni soñar con bajezas? Creará Ud. que todas las observaciones no sirvieron para otra cosa que para hacerme reír? Únicamente cuando amigo me explicó la motivación exacta móvil de mis robos, sólo desde entonces de robar.

El padre Brown hizo un ademán invitándole a callar y Gradison Chace escapó un suspiro como un silbido.

Le he dicho la verdad, dijo Flambeau, usted en libertad para entregarme a la policía.

Estas palabras fueron seguidas de un profundo a través del cual podían oírse las argentinas de los hijos de Flambeau en superior de la casa y el masticar y el ruido de los grandes cerdos grises en la oscuridad del patio. El silencio entonces fue henchido por la voz en la que vibraba la ofensa, sorpresa para aquellos que no conocen el sensible de los americanos y cuán puede llegar a ser, a pesar de lo que contraste, a la caballerosidad de los españoles.

Monsieur Duroc, dijo el americano empaque, hemos sido amigos, creo que tiempo bastante largo, y me parece considerablemente que ustedes me son capaces de hacerle semejante mala mientras disfruto de su hospitalidad y de de su familia, por la única razón de que movido por su entera libertad me explicó un detalle de su autobiografía además, hablando como hablaba en defensa de su amigo. No, señor, no llegar a imaginarme bajo ninguna circunstancia, semejante doblez de un calificaria semejante cosa de una ruin odioso, peor que el de un hombre por Vender la sangre de un hombre por Pero en un caso así, dijo volviéndose a Brown, podría usted imaginarse que hiciera ese papel de Judas?

Podría intentarlo, repuso el padre Brown.