

Mensaje de Frei al Movimiento Familiar Cristiano:

APOYO Y FORMACION DE SUS HIJOS: DESAFIO ORIGINAL QUE LA FAMILIA ENCARA NUEVAMENTE

• Dos mil personas asistieron a la inauguración del Quinto Encuentro Latinoamericano del Movimiento Familiar Cristiano.

Es con satisfacción de chileno que, como presidente de la República, les doy la bienvenida a esta nación cuyo mejor título recibimos es el de su permanente espíritu de amistad y fraternidad para con todas las naciones hermanas de América Latina manifestó el Presidente Frei en el mensaje al Quinto Encuentro Latinoamericano del Movimiento Familiar Cristiano inaugurado anoche en la capital.

Más de 2.000 personas asistieron a la ceremonia inaugural en el salón de actos del Colegio Sagrado Corazón de Apoquindo, donde, a nombre del Gobierno, hizo uso de la palabra el Ministro de Educación, Máximo Pacheco, para destacar la importancia del Encuentro.

Flavio y María Angélica Traverso, presidentes del Movimiento Familiar Cristiano de Chile, iniciaron la ceremonia con un saludo a las delegaciones extranjeras que expresaron:

"Nos sentimos hermanos no sólo por un sentimiento afectivo y sensible sino porque estamos aquí unidos por una misma inquietud, por un mismo deseo: aprender a vivir la familia en un mundo que cambia, a unir el amor a la autoridad, la obediencia, el diálogo, traducidos al lenguaje de nuestro tiempo".

Los Presidentes Latinoamericanos del movimiento, Antonio y Cristina Alcocer, señalaron, por su parte, que "la situación de América Latina, como comunidad y como familia plantea a las familias de este continente un verdadero desafío para poder cumplir su misión".

Durante la ceremonia, se dió además lectura al mensaje del Primer Mandatario chileno, cuyo texto completo es el siguiente:

lamentando no haber podido estar personalmente con ustedes en esta sesión inaugural del Quinto Encuentro Latinoamericano del Movimiento Familiar Cristiano, he querido expresar estas palabras de saludo y esperanza a Paz, tranquilidad y bienestar de cada uno de ustedes y de sus familias. Es en este centro de la sociedad humana donde se plasma el alma colectiva de nuestras naciones y donde se determinan los valores que determinan el comportamiento de nuestras sociedades. De ahí la importancia de su estudio y de los esfuerzos que se hagan para fortalecer la fuerza y unidad de cada familia.

Vivimos una era donde la transformación de las estructuras materiales lleva consigo una ruptura del equilibrio tradicional entre los valores del espíritu y las estructuras de la convivencia humana. El desarrollo tecnológico, el progreso acelerado de la urbanización y la cultura, la revolución de los medios de comunicación masiva, el desarrollo de los medios de comunicación masiva y otras enormidades de fenómenos sociales, están transformando las estructuras materiales de nuestras sociedades. Todo esto en un mundo que se encuentra en plena transformación. Todo esto en un mundo que se encuentra en plena transformación. Todo esto en un mundo que se encuentra en plena transformación.

de los padres rivalizar con la sabiduría de hijos que desde temprana edad adquieren una vasta y sólida formación? ¿Cuál puede ser el destino de la relación entre esas multitudes de padres analfabetos con sus hijos que habrán llegado a la escuela y tal vez a la Universidad?

"La familia como unidad económica y como unidad recreacional, es ya vestigio de un pasado obsoleto. La urbanización con su diversificación asombrosa de las fuentes de trabajo y la aparición de los medios de comunicación recreativa, como el cine y la televisión, tienden a constituirse en fuerzas centrifugas del núcleo familiar.

Es ante este desafío que la familia debe elaborar su respuesta propia. Adecuada a nuestra historia y a nuestra propia espiritualidad. Eficaz en su lucha por preservar el derecho de los padres de mantener una relación humana y profunda con los hijos que han engendrado.

"En otras palabras, la familia está encarándo, nuevamente, su desafío original. Volver a ser fuente de afecto, comprensión y formación humana de sus hijos. Es por estas razones que, como gobernante y padre de familia, saludo con especial simpatía a los participantes en este encuentro. Cada día estoy más convencido de la urgente necesidad de que quienes tienen la responsabilidad de orientar moralmente a nuestras sociedades, redoblen sus esfuerzos en épocas de hondas transformaciones como la que vivimos. Estoy convencido de que es en el seno de la familia, en su unidad, en su profundo espíritu cristiano, donde está la primera e insustituible fuente del progreso moral y del progreso de cada sociedad.

Estoy cierto del éxito de los debates que hoy día Ustedes inician, y es con satisfacción de chileno que, como Presidente de la República, les doy la bienvenida a esta nación cuyo mejor título para recibimos es el de su permanente espíritu de amistad y fraternidad para con todas las naciones hermanas de América Latina.

(Fdo.) Eduardo Frei Montalva, Presidente de la República.

DISCURSO DEL MINISTRO DE EDUCACION

Me es particularmente grato hacer uso de la palabra, a nombre del Gobierno de Chile, en la inauguración del V Encuentro Latinoamericano del Movimiento Familiar Cristiano.



tiano y desear a sus organizadores y participantes el mayor éxito en sus importantes deliberaciones. Los países representados esperan con interés el resultado de estas deliberaciones, nacidas de la inteligencia, de la experiencia y del sincero afán de servir a la institución fundamental de la sociedad, la familia.

Aprovechando la presencia de tan dignos representantes de las familias latinoamericanas, permitidme algunas reflexiones inspiradas en el temario de este Encuentro.

Ciertamente, no es fácil hoy día ser buen padre de familia. Quizás no fue nunca fácil, pero no parece exagerado pensar que en la actualidad el deber de los padres se ha tornado particularmente difícil. Desde luego, cada vez cuenta menos la autoridad por el solo hecho de serlo. La autoridad formal ha perdido su eficacia hasta el punto que resulta a menudo contraproducente esgrimir en los medios juveniles.

Igualmente precaria aparece la autoridad fundada en el ascendente intelectual. La juventud tiene acceso similar a los adultos a las fuentes de conocimiento. Los medios masivos de comunicación han venido a igualar algunos y otros en cuanto información y divulgación. Y la verdad es que los jóvenes, con menos compromisos de trabajo, suelen de hecho disponer de mayor tiempo para ver televisión, leer la prensa, escuchar radio y aún asistir a exposiciones, conciertos o conferencias. Suelen ser ellos los que en la tarde comunican los hechos recién acaecidos en el mundo. El cambio sustancial que en muchos países ha ocurrido además es los Programas de estudio hacen que los conocimientos de los niños y jóvenes sean del todo diversos de los que adquirimos los padres con lo cual la posibilidad de ayuda paterna, antes frecuente, resulta prácticamente imposible. Si se añaden el extraordinario incremento de la educación misma, que va dirigido como es obvio en primer lugar a la gente joven, se comprenderá por qué a menudo los niños y adolescentes prescinden de los conocimientos de sus progenitores, a los cuales no pueden admirar ni respetar solamente por su sabiduría ni por su vida intelectual. No pocos de los conflictos generacionales que hoy se ven residen o al menos se intensifican por esta realidad

de emparejamiento intelectual y de cultura. Si a ello se añade como por desgracia suele ocurrir, un cierto inquieto anhelo de los mayores ante las formas nuevas de la literatura, la música o la plástica a que con entusiasmo se entregan los jóvenes, la distancia entre ellos y sus padres aumenta.

Así ni la autoridad formal de antaño, ni la autoridad intelectual en la que nosotros mismos creímos parecen tener mayor vigencia. ¿Cuál es entonces el fundamento de la cohesión familiar? ¿Dónde encontrar la base de las relaciones entre padres e hijos, entre hijos y padres? Casi innecesario resulta decirlo en este Encuentro. Conviene, sin embargo, preguntarse las grandes verdades, las verdades eternas y siempre actuales que fundamentan la vida familiar. No nos reñimos para buscar novedades sino para reencontrar lo esencial que en tráfago cotidiano a menudo se echa al olvido. La base indestructible de la cohesión familiar pues es y seguirá siendo el amor.

El más discolso de los hijos, el más rebelde de los jóvenes sabe, hoy igual que ayer, reconocer y admirar aún el gesto duro sustentado en el amor. Lo que la autoridad como tal no logra y lo que es imposible en la relación puramente intelectual, se consigue dentro de la relación de afectos, natural en los hombres y resistente a los embates del tiempo.

En íntima relación con lo expuesto precedentemente permitidme algunas reflexiones sobre el problema de la violencia juvenil.

Un estremecimiento juvenil recorre el mundo, provocando, a veces, alteraciones profundas en la vida de los pueblos. Voces, vestidos, adornos, peinados, asociaciones, ideas, actitudes, gustos, etc., distinguen con frecuencia a determinados sectores de juventud, desposos de manifestar una radical disconformidad con cuanto les parece inaceptable.

¿Qué hay tras tales expresiones? Dadas su intensidad y universalidad, no parece suficiente respuesta la de la querrela de generaciones, que siempre se ha manifestado en la historia humana.

La juventud, dinámica e inquieta, busca un desarrollo más acelerado de la ciencia y de la técnica, de la economía y de la integración social.

Lo que a muchos puede parecer extraño es una realidad natural, propia de la situación demográfica indicada y de otros factores como el enorme desarrollo científico y tecnológico de los últimos años que ha traído, como consecuencia, que la formación de las nuevas generaciones, sea cualitativamente muy superior a la de las generaciones pasadas; la vida familiar moderna, que facilita la precoz independencia de los hijos; la educación asistemática —lo que se da y recibe en la calle, por la prensa, etc.— frente a la cual existe una carencia absoluta de adecuada discriminación y, en fin, las deficientes estructuras sociales, políticas y económicas de muchos países que exacerban los ideales juveniles, siempre prontos a reaccionar contra la injusticia y la miseria.

De todos modos la vieja querrela de las generaciones se presenta hoy en forma particularmente aguda, y es necesaria mucha comprensión y mucha generosidad para superar una situación que la impaciencia juvenil suele agravar y extremar. La gente mayor debe tener bien en cuenta que la juventud está cansada de que se sirvan de ella y la utilicen sin siquiera consultarla; ella ciertamente considera que sólo con su participación los problemas locales, nacionales o mundiales pueden ser bien enfocados y solucionados. Más que desconianza en la generación de los mayores, esta actitud implica fe en la inteligencia, el idealismo y la carencia de compromisos de los jóvenes; osea, es una actitud positiva, que afirma y reconoce valores y que, naturalmente, estimula a la juventud al trabajo y la responsabilidad.

Frente a este problema los padres de familia tenemos una grave responsabilidad.

Es nuestro deber ineludible orientar a nuestros hijos, desde la realidad que estos viven, haciendo un esfuerzo por comprenderla exactamente. De otro modo, el choque generacional será inevitable.

Fundamentalmente lo que los hijos esperan de sus padres es que los comprendan y que les señalen caminos de grandeza y los encausen hacia tareas trascendentes.

Ante los problemas de la violencia juvenil, íntimos y universales, cabe precisamente oponer la superioridad del amor. No hablo de una ternura mal entendida, encubridora de la censurable, sino de ese sentimiento que sabe adivinar y anticiparse a las situaciones del otro, que permite comprender sus desaciertos y estimular sus virtudes, que es capaz también en un momento dado de cortar con dureza lo que corresponde extirpar. El amor permitirá superar ese verdadero bloqueo en que a menudo se encuentran los hijos y los padres, y que suele llevar a aquellos, a través de lecturas, amistades, influencias políticas, etc., a actitudes de ruptura, que quizás ellos mismos no desean. El aislamiento de las personas es uno de los síntomas más claros del desamor que reina en muchas familias. Si se piensa bien, familia y soledad son términos antagónicos que, no obstante, de hecho coexisten en multitud de hogares.

Mejor que en el aire, la Primavera se palpaba en el capullo naciente, como lo hacen estas dos jóvenes. Ayer Septiembre entregó la mejor fecha del año. La iniciación de una estación por todos esperada. No hay límite de edad, ni condición de vida para sentir la plenitud. Si bien, en ellas es añadir una flor a otra flor.

Procuremos que la familia ocupe el lugar que le corresponde en la sociedad y, más que eso, en la construcción de la ciudad nueva, donde el hombre podrá vivir en forma plenamente humana.

Con la seguridad de que eventos como éste están contribuyendo decididamente a que esos ideales sean una realidad en nuestro continente, damos por inaugurado el V Encuentro Latinoamericano del Movimiento Familiar Cristiano.

El Papa Paulo VI Condena a la Simpatía por la Violencia

• El establecimiento de la paz parece hacerse cada día más difícil y casi parece utópico, afirmó S.S.

CASTELGANDOLFO (Italia) 21 (UPI). — El Papa Paulo VI habló contra "La Simpatía por la Violencia" y lamentó que el establecimiento de la paz "parece hacerse más difícil y casi parece utópico".

El Santo Padre, sin embargo, no aludió directamente a ninguno de los conflictos planteados en el mundo durante el discurso pronunciado ante los peregrinos y turistas congregados frente a su residencia apostólica de verano y para recibir su bendición dominical.

El Papa dijo que dos inspiraciones contradictorias "soplan como dos vientos sobre la faz de la tierra".

"Afortunadamente, la primera inspiración en la de la paz", declaró, "la otra inspiración —arranca de la simpatía por la violencia bélica o revolucionaria, de la preponderancia de lo particular sobre los intereses generales, del conflicto político e ideológico; del egoísmo del prestigio y el poder, y del inestable equilibrio fundado todavía en la carrera armamentista y el miedo recíproco".

"El establecimiento de la armonía y la solidaridad en la comunidad mundial, todavía tan dividida en sí misma, parece volverse más difícil y casi parece utópico", agregó.

Su Santidad subrayó que esta situación no debe continuar. "Existen leyes e instituciones internacionales que salvaguardan la paz y la fomentan con sentimientos elevados y civilizados", expresó a continuación. "Debemos apoyar este esfuerzo admirable y poderoso de la civilización".

"Siempre convencidos de que sin la ayuda divina, trascendiendo las posibilidades humanas, la verdadera masa de la civilización terrestre no soporta su peso, invoquemos esta providencial intervención celestial con nuestra plegaria y busquemos merecerla con viril y activa rectitud en toda nuestra conducta", concluyó Paulo VI.

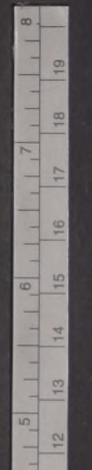

Acabó el "18" y Todo Vuelve a la Normalidad en Santiago

universitarios tuvieron una semana de vacaciones que aprovecharon para hacer, la gran mayoría, sus viajes de estudio. Y las preferencias se inclinaron una vez más al sur del país y Argentina. En Pudahuel y la Estación Central, padres, hermanos y familiares se confundieron ayer en un alegre encuentro

con los muchachos que regresaron a la capital con los ojos llenos de nuevos paisajes y maletas cargadas de recuerdos para la familia.

Pero, aquellos que no pudieron hacer lo de los estudiantes, y debieron trabajar hasta el jueves, también salieron. Unos el miércoles en la tarde, otros el jueves, y algunos también el sábado.

La vuelta fue para todos ayer y los terminales de micros y estaciones se vieron llenos de parejas, matrimonios con niños, hombres y mujeres casi todos jóvenes aunque no faltaba tampoco la abuela que cargaba un nieto en sus brazos.

Las carreteras de acceso a Santiago tuvieron en las últimas horas de anoche un recargo de vehículos que provocó más de un accidente.

Largas caravanas de autos llegaron desde el norte y el sur. Las playas cercanas a la capital, el cajón del Maipo, el campo, fueron todos buenos lugares para los santiaguinos ávidos de descanso y de un poco de vida al aire libre.

Conseguir un pasaje de regreso a Santiago desde Valparaíso, era ayer algo imposible, a pesar de que se pusieron trenes especiales, éstos, los micros y los taxis colectivos no fueron suficientes para absorber la demanda. Y lo mismo pasó en todas partes.

Año en año la capital queda más desierta durante los días "del 18". De una u otra manera todos buscan la forma de salir fuera y aprovechar los días festivos, que si caen cerca del fin de semana, se convierten en varios

días seguidos que sirven para gozar de un merecido descanso.

Anoche, después de tratar inútilmente de conseguir un taxi unos, de correr tras los pocos micros que quedaron en Santiago otros, y de habituarse a dificultades al tránsito santiaguino.

Las casas, vacías durante varios días, se llenaron de actividad.

Luces encendidas en todo Santiago hasta altas horas de la noche, indicaban la actividad de las dueñas de casa para poner en orden el hogar y el esfuerzo de los escolares por mantenerse despiertos para alcanzar a terminar las tareas que como de costumbre no se hicieron durante la semana de vacaciones sino el último día.

Y hoy, después de estas vacaciones, todo volvió a la normalidad en Santiago. Ya no hay que esperar hasta "después del 18" para hacer las cosas, pues, desgraciadamente, este "después" ya llegó.



Werner Mayr Habla hoy Sobre la Biblia

El programa de esta conmemoración consistirá mañana, como principal acto la visita al Presidente de la República, Eduardo Frei, quien conjuntamente con su Ministro del Interior, Doctor Patricio Rojas, recibirán de parte de las Sociedades Bíblicas una Biblia autografiada. En el curso de la semana, con el mismo propósito, se visitará a los demás Ministros del Gabinete, Presidentes del Senado, Cámara de Diputados, Corte Suprema y de Apelaciones, miembros del Parlamento, Intendente de la Provincia y Alcalde de Santiago. Lo mismo se llevará a efecto en las provincias con visitas a las autoridades provinciales y comunales.

La semana de celebración culminará el sábado, en el Estadio Chile, con un gran acto masivo interdenominacional, que comenzará a las 17.30 horas y que tendrá la participación de bandas, coros, estudiantinas, desfiles de la Iglesia Flotante e Iglesia Uniformada.

ESTA TARDE, a las 19 horas, en el Auditorium del Museo Histórico Nacional, Moneda 610, el profesor Werner Mayr ofrecerá una Conferencia titulada "La Biblia, el Libro de Hoy y de Siempre", con la cual se dará comienzo a una semana de diversos actos que tienen por objeto celebrar el 4º Centenario de la traducción de la Biblia al castellano. El acto de esta tarde será presidido por el Dr. Robert C. Moore, Presidente del Consejo Consultivo de las Sociedades Bíblicas en Chile, y al mismo tiempo han sido invitados educadores, críticos literarios, dirigentes de todas las iglesias y prensa en general.

Facultad de Ciencias de La "U" Sede de Curso Internacional

La Organización Interamericana de Investigación Científica y Tecnológica (OIECT) solicitó a la Facultad de Ciencias de la Universidad de Chile la sede de un curso sobre Membranas Biológicas de Membranas de alta calidad científica de este centro de investigación. El curso de carácter internacional se desarrollará en los lugares donde se haya desarrollado en esa rama de la ciencia y tienen por objeto ampliar el conocimiento de los científicos del continente y entrenarlos en nuevas técnicas de laboratorio.

Curso Capacitará a Nutricionistas

Los temas que se abordarán en este Curso se relacionan con Administración general, orientación sobre el SNS, elementos de estadística aplicada, supervisión, administración de personal, planificación y presupuesto, administración de recursos materiales, abastecimiento y mantenimiento.

FOTONOTICIAS



DELEGADOS A ENCUENTRO FAMILIAR. Delegaciones de 17 países concurren al Quinto Encuentro Familiar Cristiano latinoamericano que se celebra en Santiago. Arriba, los delegados de México; en el medio, los misioneros de Ecuador; y en tercer término, los representantes de Panamá todos a su llegada al aeropuerto internacional de Pudahuel. (Foto Pudahuel).



CANTAN A NIÑOS ENFERMOS EN HOSPITALES. "María Soledad" es una pequeña de 12 años. Actúa en un programa infantil radial y la lleva a la práctica, en horas que bien podría estar jugando o divirtiéndose con sus coetáneos; cantar para los niños recluidos en hospitales. "María Soledad" (su nombre artístico, no quiso entregarnos su auténtica identidad), es una niña de 13 años de ambos sexos y recorre los hospitales. Con sus argentinas voces entregan canciones a los enfermitos, que los premian con aplausos. En el grabado, la pequeña samaritana "María Soledad" acompañada de tres niños integrantes de su grupo.



otro beneficio más para 1.100.000 ahorrantes

SEGURO DE VIDA

AUTOMATICO*

para todas las cuentas de ahorro -A PLAZOS O CONDICIONALES- con más de E° 1.000 de saldo.

*Sin costo alguno para el cliente. Infórmese en detalle en cualquiera de las 185 oficinas del Banco del Estado.



BANCO del ESTADO

PRIMER ESPECIALISTA DE AHORRO DEL PAIS

El logro de un conocimiento aproximado de la problemática del transporte en las provincias de Llanquihue, Chiloé y Aysén, hace necesario conocer previamente algunas características relacionadas con el medio en que se desenvuelve tal sector.

Aspectos Físicos de la Región.

La Región de los Canales abarca aproximadamente un 20% del territorio nacional continental. Su configuración geográfica podría ser dividida en dos grandes áreas, considerando su relativa homogeneidad.

La primera de ellas, comprendería la provincia de Llanquihue, excluyendo el cordón de la cordillera de los Andes y Chiloé Insular; la segunda estaría conformada por la zona oriental de la provincia de Llanquihue, Chiloé Continental y Aysén, hasta el límite con la provincia de Magallanes.

La topografía en la primera de las nombradas, correspondería a un tipo relativamente plano, sin grandes accidentes geográficos, destacándose el Seno de Reloncavi en cuyo margen norte se encuentra ubicado el principal puerto de la Región, Puerto Montt, y el litoral de Chiloé Insular, cuyas costas dan origen a numerosas caletas y puertos naturales, siendo los más importantes los de Castro y Quellón.

La topografía de la segunda área varía fundamentalmente con respecto a la anterior, pudiendo ser considerada como la zona más accidentada de Chile y Sud América. El cordón andino se extiende a lo largo de la Región en un sinfín de picachos nevados, interrumpidos en algunos sectores por ríos y valles algunos de los cuales han sido aprovechados para el asentamiento de poblaciones. Estos cordones montañosos se hacen más persistentes, con existencia de ventisqueros, a medida que se avanza hacia el sur de la provincia de Aysén. El cordón Andino divide el territorio nacional, dejando el litoral a lado occidental y en el oriental la Pampa patagónica, sector de los principales asentamientos humanos de Aysén (Coihaique, Balmaceda, Chile Chico).

Por otra parte el litoral se presenta desmembrado en cientos de islas concentradas principalmente en el Archipiélago de Los Chonos.

La región se caracteriza por un clima lluvioso y frío, característica que se acentúa a medida que se avanza hacia el sur, siendo realmente riguroso en el área austral; la temperatura media anual es aproximadamente de 10 grados en la primera área de descripción considerada, y 6 grados para la segunda área considerando sólo aquellos puntos más poblados y con precipitaciones hasta de 3.500 mm. anuales como es el caso de Puerto Aysén.

Asentamiento de poblados.

En general el asentamiento de poblaciones ha sido determinado por las condiciones que ha impuesto el medio respecto a las facilidades de transporte, y esto constituye la causa de que prácticamente en toda la región salvo algunas excepciones, los poblados están ubicados en la costa; esta característica es acentuada en Chiloé Insular y área cordillerana de esta provincia. En Aysén, la tendencia en la ubicación de los centros poblados es en valles interiores y en la ladera oriental de la cordillera, por cuanto la topografía de la costa continental corresponde a cordillera que penetra al mar dejando pocas posibilidades agropecuarias se encuentran hacia el interior aprovechando los valles.

En el archipiélago de los Chonos, la existencia de poblaciones es prácticamente nula debido especialmente a la inhospitalidad de dicha zona y por tener casi nula aplicación agropecuaria, aun cuando en pesca habrían recursos relativamente abundantes.

Las condiciones sociales en que se desenvuelve la población son de las más bajas del país.

Aspectos económicos.

El sector motor de la economía Regional es el agropecuario, aportando casi un 40% del producto geográfico bruto regional y absorbiendo más de un 50% de los activos; en Chiloé dicho porcentaje es de 67,4%.

Problemática de los Transportes en la Región de los Canales

El sector industrial se orienta básicamente a la elaboración de las materias primas producidas por el sector agropecuario, estando concentrado principalmente en la provincia de Llanquihue.

Es necesario destacar el matadero frigorífico de Chacabuco, en la provincia de Aysén por las repercusiones que tendrá en el proceso de comercialización de la masa ganadera, principal fuente de ingresos de la provincia.

Estas son sucintamente las características del medio en que se desenvuelve el transporte de la Región, donde las condiciones físicas son el principal impedimento para un desenvolvimiento normal del sector, dificultando enormemente el desarrollo económico y social. La existencia de zonas ricas desvinculadas del resto del país hace que el transporte juegue un papel preponderante en la integración física del territorio.

Breve diagnóstico del sector transporte

Transporte Terrestre

Referente a la infraestructura caminera, existe una alta concentración de la Red Vial en la provincia de Llanquihue 7,4 Km. por cada 100 km.2 de superficie, copando el 53% de la red total regional; para las otras dos provincias, la densidad es drásticamente más baja: Chiloé 2,4 y Aysén 0,6.

Esta disparidad en densidades, aún considerando sólo las zonas aptas de explotación, que aumentarían la densidad, dan una aproximación del problema caminero en la Región, tanto internamente como con respecto al país, por cuanto la densidad de caminos por Km.2 de superficie en el país es aproximadamente 3 veces mayor que en la Región, sin considerar que además por condiciones climáticas, principalmente en la provincia de Aysén, gran parte de los caminos quedan intransitables en el período invernal.

Respecto a la calidad de la Red Vial, el siguiente cuadro aclara en buena medida este aspecto.

Table with columns: Año 1967, Hormigón, Grava, Tierra, Total (Km) for Llanquihue, Chiloé, Aysén, and Total Región.

A las cifras anteriores habría que agregar aproximadamente 1.700 km. de sendas de tránsito temporal, correspondiendo el 45% de ella a la provincia de Llanquihue, 15% a Chiloé y 40% a la provincia de Aysén.

Una avance de importancia en la dotación de infraestructura caminera lo constituye la construcción del Longitudinal en la Isla Grande de Chiloé.

Las zonas más afectadas por la carencia de infraestructura caminera serían: Chiloé Insular, especialmente en el sector que queda al oriente de la carretera longitudinal y en cuyas costas están ubicados los poblados, que tienen actualmente como única alternativa el transporte marítimo. En la actualidad, parte de esta deficiencia está siendo disminuida a través de la construcción de caminos comunitarios, aun cuando tienen problemas en la consolidación de la segunda etapa. Valle de Llanada Grande, en la provincia de Llanquihue, que corresponde a un microclima y cuya única forma actual de acceso expedito es por medios aéreos. No cuenta con infraestructura vial, salvo sendas intransitables gran parte del año. Área

Chaitén, Futaleufú, Palena, que constituyen la mayor concentración de población de Chiloé Continental. Futaleufú, en su relación con los otros dos centros, constituye prácticamente una isla. Área de Cisne Medio, Tapería, Lago Verde, zona con grandes potenciales ganaderos, que en la actualidad debe hacer uso de la infraestructura vial argentina para conectarse con Coihaique y Aysén; Área Baker, ubicada al sur del Lago General Carrera, donde la infraestructura vial es prácticamente nula, a excepción de sendas de difícil tránsito. La existencia del Canal de Chacao, que separa Llanquihue de Chiloé Insular, y del Lago General Carrera, que prácticamente divide en dos la provincia de Aysén, dejando el área del río Baker aislada, plantean los problemas actuales más serios de continuidad vial en la región.

La operación en el canal de Chacao es a través de un transbordador fiscal, y embarcaciones particulares, siendo absorbido el principal movimiento por el primero; debido a problemas de operación, está limitado en su uso y además es poca la seguridad en la continuidad de atención por cuanto es un embarcación de 40 años de uso. Una paralización del transbordador traería graves consecuencias para Chiloé. Se puede prever además que en corto plazo será insuficiente por tener que afrontar una demanda creciente. De 5.557 los en 1964 a 8.859 vehículos en 1968 y a 5.188 en el primer semestre de 1969 a 23.067 vehículos; el crecimiento también es significativo para las embarcaciones particulares, que pasaron de 1.290 vehículos en 1964 a 8.859 vehículos en 1968 a 5.188 en el primer semestre de 1969.

En el Lago General Carrera, es necesario contar a corto plazo con un transbordador o barcaza, por cuanto la ribera sur del Lago corresponde a un área ganadera que debe ser abierta a la brevedad, para lograr un abastecimiento adecuado para el matadero frigorífico de Chacabuco. Este proyecto va unido a la implementación de diversas obras camineras que deberán mejorar la accesibilidad de este sector.

Por último es conveniente mencionar la existencia de un proyecto, actualmente en estudios, referente a la construcción de un camino de unión entre Llanquihue y Aysén por el sector cordillerano: el camino Longitudinal Austral.

TRANSPORTE MARITIMO

Como se indicó anteriormente, puede considerarse la Región como eminentemente marítima, siendo el principal puerto, Puerto Montt, que se encuentra actualmente en una segunda etapa de reconstrucción de un total de tres, contando con 382 mts. de molo, en la actualidad está en condiciones de recibir barcos de hasta 6.000 tons, y una vez terminado y dragado hasta 10.000 tons. Este puerto es el principal receptor y expedidor de la Región e irradia su influencia hacia otras provincias del Norte. Esta influencia está marcada principalmente por su ubicación con respecto a los principales puertos del país, produciéndose una equidistancia significativa Antofagasta, Valparaiso, Puerto Montt y Punta Arenas.

Otros puertos importantes de la Región son: Castro, Chonchi y Chacabuco, existiendo en estos últimos, serios problemas en su operación por no contar con equipos mecanizados.

Respecto a otros puertos de la región se infraestructura consiste básicamente en rampas de atraque aptas sólo para embarcaciones menores.

La atención de alrededor de 40 puertos en la Región es efectuada principalmente por Empremar y embarcaciones particulares.

Empemar opera con buques mixtos de carga y pasajeros, lo que en buena medida influye para que el viaje de Puerto Montt a Chacabuco demore alrededor de 35 horas; puede considerarse que prácticamente todo el movimiento de pasajeros por vía marítima en tramos relativamente largos es efectuado por

Empremar. El número de pasajeros movilizados en cifras cercanas a 44.000 personas anuales. El uso intenso del camino Longitudinal en la Isla Grande de Chiloé, consecuencia de las bajas tarifas en los servicios de algunos puertos importantes: Castro, Quellón y Chaitén.

El principal problema existente en cuanto a este tipo de operación, haciéndose necesario contar con buques que los actuales, de manera mixta, y de mayor capacidad. Chacabuco (alrededor de 45% de los pasajeros), superior a las 20 horas; además para hacer más eficiente la operación es recomendable recalcar solamente en los puertos, haciendo uso para los restantes de embarcaciones menores, que harían el papel de concentradoras en la zona que se tocarían. Empremar en la actualidad está realizando la posibilidad de poner en funcionamiento experimental aliscafos que harían el recorrido de Puerto Montt a Chacabuco en aproximadamente 12 horas.

Respecto a la carga, compiten dos servicios: Empremar y embarcaciones particulares, notándose un desdoblamiento en embarcaciones particulares por Empremar en favor de combinaciones específicas, como lo indican las cifras siguientes:

Table showing cargo statistics for EMPREMAR and PARTICULARES for 1st and 2nd semesters of 1966 and 1967.

En general los puertos principales, respecto a los pasajeros; ellos serían: Puerto Montt, Castro, Melinka, Balmaceda, Puyuhuai y Cisnes. Estos puertos efectúan más del 90% del total del movimiento marítimo, observándose también en este caso la disminución de volumen transportado, como consecuencia de la creciente mayor uso del Longitudinal en la Isla de Chiloé.

TRANSPORTE AEREO

El hecho de contar la Región con áreas aptas para trasbordillos y con escaso o nulo acceso vial y con grandes distancias entre estos centros, está indicando la importancia del transporte aéreo, especialmente en la movilización de pasajeros.

Actualmente la dotación de infraestructura aérea en la Región es bastante precaria, y en consecuencia el transporte aéreo se efectúa en forma riesgosa; este hecho se debe a la cantidad y calidad de las pistas, sino también a las instalaciones y ayudas de aeronavegación.

Sin embargo, este atraso e inconveniencia de infraestructura aérea será probablemente solucionado en próximos años, gracias al Plan de Pequeños Aeródromos, vigencia desde el año 1962. Para el presente año se ha consultado la construcción de 20 pequeños aeródromos.

Operan en la Región varias instituciones que ofrecen servicios comerciales: L.A.N., Ladeo, diversos Taxis Aéreos, aparte de otras no comerciales: F.A.C.H., Clubes Aéreos. En lo que se refiere al movimiento de pasajeros los más con mayor movimiento son: Puerto Montt, Ancud, Chaitén, Futaleufú, Palena, Coyhaique, Chile Chico, Los Antofagasta, Valparaiso, Puerto Montt y Punta Arenas.

Restantes son menos significativos, aun cuando importantes por la función que cumplen en la atención de áreas aisladas como Cochrane, Mayer, etc. en la provincia de Aysén.

El movimiento total de pasajeros dentro de la Región muestra una tendencia creciente a través de los años.

Table showing passenger and tonnage statistics for 1963, 1964, 1965, and 1966.

Esto es consecuencia fundamentalmente de la prestación de servicios por parte de las empresas. Respecto al movimiento de carga interna de la región ha sido el siguiente:

Table showing internal cargo statistics for 1963, 1964, 1965, and 1966.

Advertisement for 'HECHOS FABULOSOS DE LA HUMANIDAD' magazine, featuring a space shuttle launch and the text '2001: odisea del espacio PASADO, PRESENTE Y FUTURO DE LA ERA ESPACIAL'.

CAJA DE CREDITO POPULAR Sucursal N° 3 Matucana 33-35. Mañana Remate de Mañana Remate hoy de 9. Exhibición en Enero. Pagos vencidos en Julio de 1969. Pago al contado en el remate. Entrega al término del remate.

REGALOS PARA MATRIMONIOS Y SANTOS. CASA JAPONESA. MONTADA EN 1964. ASAJE EDWARDS LOCAL 1070. CREDITOS

ORGANIZACION KAPPES. COMPANIA DE SEGUROS "LA ZONA SUR". PAGO DE DIVIDENDO

Se comunica a los señores accionistas que desde el 6 de Octubre próximo se encontrará a sus disposición en las Oficinas de la Compañía en Santiago y Osorno el dividendo de E° 0.02 por acción aprobado por la última Junta General Ordinaria. Para estos efectos el Registro de Transferencias permanecerá cerrado desde el 26 del presente hasta el 5 de Octubre, ambas fechas inclusive.

Santiago, 22 de Septiembre de 1969. EL GERENTE GENERAL

HOY CITY. 15.ª Semana. ROTATIVO DESDE LAS 10.30 HRS. AHORA A PRECIOS CORRIENTES. ¡PREMIO DE LA ACADEMIA! ¡MEJOR ACTRIZ! BARBRA STREISAND. ¡Quiénes ven FUNNY GIRL son los más afortunados del mundo!

NUEVO CIRCO TONI CALUGA 1969



Vermut... 7 de la tarde. Noche... 940 noche

Unico con precios populares GALERIA E° 2,50 NIÑOS. El Público es el mejor juez y SABE DONDE ESTA LA RISA... SU MEJOR SEDANTE... AQUI... IIIIII... EN PLAZA ALMAGRO CON NATA NIEL. RESERVELAS AL FONONO 715629

NOTICIAS FINANCIERAS GRATIS!

Aproveche esta oferta especial de introducción para recibir GRATIS por un año, una subscripción a "FINANCIAL NOTES", una carta mensual con artículos e información sobre negocios y finanzas en los Estados Unidos y alrededor del mundo. Ya sea que sus inversiones sean pequeñas o grandes, esta carta de noticias se edita para ayudarle a hacer su futuro financiero significativamente más confortable. Envíe este cupón hoy!

Form with fields for Name, Address, City, and Country. Includes contact info for U.S. INVESTMENT SERVICES Nassau (Bahamas) and USIS INFORMATION SERVICES OFFICES.

COMERCIO EXTERIOR

PROPUESTA PARA IMPORTACION DE LECHE EN POLVO ENTERA

La EMPRESA DE COMERCIO AGRICOLA solicita propuestas para la importación de aproximadamente 20 toneladas métricas de LECHE EN POLVO ENTERA.

Las Bases pueden retirarse en la Oficina de Partes de la Empresa, Alameda B O Higgins 1170, 6° Piso.

Las propuestas se abrirán el día 1° de Octubre a las 11 horas en la Sala del Consejo de la Empresa en presencia de los interesados que asistan.

EL VICEPRESIDENTE

EMPRESA DE AGUA POTABLE DE SANTIAGO. PROPUESTA PUBLICA DE IMPORTACION

La Empresa de Agua Potable de Santiago solicita propuesta pública para la adquisición por importación de 2.000 toneladas métricas de acero redondo para construcción.

Por ser esta adquisición financiada por el Banco Interamericano de Desarrollo sólo podrán participar fábricas ubicadas en países que sean miembros de ese Banco, del Fondo Monetario Internacional y Suiza.

Los antecedentes se entregarán en la Sección Adquisiciones de la Empresa de Agua Potable de Santiago, Avda. Bulnes 129, 6° piso. La propuesta se abrirá el día 22 de Octubre de 1969.

EL ADMINISTRADOR

COMPANIA DE CONSUMIDORES DE GAS DE SANTIAGO

Dividendo Bimestral

Se comunica a los señores Accionistas que el dividendo bimestral de E° 0.006 por acción correspondiente al mes de Octubre próximo, se pagará en las oficinas de la Compañía, calle Santo Domingo N° 1061, a partir del día 20 de dicho mes.

Cierre del Registro de Accionistas

Para los efectos de determinar el derecho al dividendo bimestral anunciado, el Registro de Accionistas permanecerá cerrado desde el 27 al 30 de Septiembre de 1969, ambas fechas inclusive.

Santiago, 17 de Septiembre de 1969. EL GERENTE GENERAL

MINISTERIO DE LA VIVIENDA Y URBANISMO

CORPORACION DE LA VIVIENDA. Logo and title.

PROPUESTAS PUBLICAS

REMEDIACION PARQUE INES DE SUAREZ SECTORES A1, YA2. PARA LA CAJA DE PREVISION DE EMPLEADOS PARTICULARES, COMUNA DE PROVIDENCIA, PROVINCIA DE SANTIAGO

UBICACION: Av. Fco. Bilbao esquina calle Antonio Varas, Comuna de Providencia.

SECTOR A1. Construcción de 1 Torre de 21 pisos, con un total de 118 departamentos y una superficie a construirse de 10.000 m2, aproximadamente.

SECTOR A2. Construcción de 2 Torres de 21 pisos cada una, con un total de 236 departamentos y una superficie a construirse de 20.000 m2, aproximadamente.

La Corporación de la Vivienda podrá adjudicar estas propuestas por Sectores separados o en conjunto.

CONTRATISTAS: Se llama a participar a los Contratistas inscritos en el Registro para Construcción de Viviendas de la Institución que hayan ejecutado o estén ejecutando edificios de 10 o más pisos de altura presentados en la Oficina de Venta de Antecedentes, calle Arturo Prat 48, 4° piso, antes de la fecha que más adelante se señala, una solicitud de inscripción en los registros Especiales indicando en forma detallada, los siguientes datos en relación con obras construidas o en construcción: Localidad, N° de bloques y de departamentos construidos, Superficie total, Valor de la propuesta, Año de construcción, Maquinaria, Equipo y organización administrativa de la Empresa.

La Institución se reserva el derecho de seleccionar a los Contratistas que podrán participar en estas propuestas.

VENTA DE ANTECEDENTES: Se entregarán desde el día 16 de Septiembre de 1969, en la Oficina de Venta de Antecedentes, calle Arturo Prat N° 48, 4° piso.

ENTREGA SOLICITUDES CONTRATISTAS: Se recibirán hasta el día 26 de Septiembre de 1969, en la Oficina de Venta de Antecedentes, calle Arturo Prat N° 48, 4° piso.

HOJA DECLARACION: Se recibirán hasta el día 2 de Octubre de 1969, en la Oficina de Venta de Antecedentes, calle Arturo Prat N° 48, 4° piso.

APERTURA DE PROPUESTAS: El día 20 de Octubre de 1969, a las 15:45 horas, en la Oficina de la Vicepresidencia de la Institución, calle Arturo Prat 48, 3er. piso.

EL VICEPRESIDENTE EJECUTIVO

VENDO URGENTE

Televisor 23", flamante estado E° 4.500, importado: "Belmon"; comedor Chippendale, 8 piezas, macizo, E° 1.800; Living Capitoné formato chico, E° 1.200; Comedor Normando 8 piezas macizo, E° 990; Living rinconero curvo, tevinil verde sin brazos, 4 piezas E° 1.500; living funcional moderno, 4 piezas, E° 990 Living Normando, cojines pluma con mesita E° 990; comedor de extensión, macizo, 10 piezas enchapado, E° 1.690; Ropero 3 cuerpos Normando, Ropero 3 cuerpos espejo cristal; Ropero macizo desarmables 3 cuerpos, E° 490 Radioelectrola tocadisco automatico, 3 velocidades, E° 1.900; Marquesas de 1 y media plaza con somier, E° 160; 2 plazas con somier, E° 490; Velador toilette diferentes estilos, E° 290; Comodas escritorios 6 y 7 cajones, E° 290; Televisor norteamericano High Fidelity, 19" portátil, en impecable estado, regalo en E° 3.800.

ADOLFO OSSA 2882

por Independencia alt. 2800 tres cuadras hacia cordillera



CHEVRON

EL RELOJ SUIZO DE RENOMBRE MUNDIAL. CHEVRON PIE 30 SALDO 10 MESES.

RELOJERIA gabor ESTADO 48. Logo and brand name.

HOY 2a Semana. ASTOR-BANDERA. SANTIAGO-SAN DIEGO. CALIFORNIA - P. de VALDIVIA. NORMANDIE-Q. AVENIDA. CANTINFLAS. UN QUIJOTE SIN MANCHA. ANGEL GARASA LUPITA FERRER. MAYORES Y MENORES. 45 ANIVERSARIO.

xerse. Perilla dentro del cuadrante. Cuerda reforzada para 24 horas. Engranajes de acero y bronce. bandera 627. E° 995.

CORHABIT. MINISTERIO DE LA VIVIENDA Y URBANISMO

NECESITAMOS MATERIALES PARA SEGUIR CONSTRUYENDO

Propuesta Pública N° 1/69

Se solicitan propuestas públicas para la provisión de los materiales que se indican, destinados a la construcción de 118 viviendas aisladas, Programa de Autoconstrucción, Barrio Norte, de Antofagasta:

- 2.400 Sacos cemento corriente
15.000 Bloques huecos de hormigón
3.000 Platinas diferentes dimensiones
2.340 Kgs. clavos diferentes medidas
15.950 Piezas fino en bruto diferentes escuadrias
24.780 Piezas fino elaborado diferentes escuadrias
950 Piezas fino araucaria 1/2" x 6" x 3.60 m. cep. 4 caras
2.500 Piezas Coigue o ulmo impregnado 2" x 3.60 m.
1.770 Planchas asbesto cemento Onda Standard
945 Caballetes asbesto cemento
415 Planchas fierro galvanizado en V.
4.720 M2 aislante poliestileno
600 Planchas lisas de asbesto cemento
1.440 Piezas comprimido para alcantarillado
1.464 Metros cañeria diferentes diámetros de P.V.C.
118 W.C. Torié estanque asbesto cemento
118 Lavatorios tipo Población
118 Lavaplatos tipo Mataquito
118 Interruptores de grasa

Ade más de fittings, herramientas y otros elementos que se señalan en las bases especiales de esta propuesta.

Entrega de Antecedentes:

Se encuentran a disposición de los interesados en la Delegación Regional de Antofagasta, ubicada en Washington 2743, y en Santiago en las oficinas del Departamento Técnico, Av. B. O Higgins 919, 7° piso.

Fecha y lugar de apertura:

El 29 de Septiembre, a las 15 horas, simultáneamente en las oficinas mencionadas.

VICEPRESIDENTE EJECUTIVO

ESTAMOS CONSTRUYENDO PARA CHILE. TODO CHILE BAJO TECHO. Logo with houses.

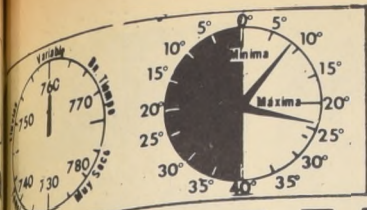

PRONOSTICO
Cubierto
TEMPERATURA
MAXIMA: 24.2°C... a las 15.30 horas.
MINIMA: 9.4°C... a las 07.00 horas.

LA NACION

Santiago, Lunes 22 de Septiembre de 1969

Fundado el 14 de enero de 1917
Año LIII
Nº 18.916

EN "CAMPEONATO" DE ERRORES UNION GANO A MAGALLANES



CAZARES rechaza con fuerza una entrada de Véliz, autor del gol del triunfo del cuadro hispano sobre Magallanes.

GRANCHA: Estadio Santa Laura, pagaron 50 personas. Recaudación: \$ 53.258,00, Arce, Domingo Massaro, bien; Socios: Audax pagaron 162; Rangers 26; Magallanes 321; Unión Española 349.

EQUIPOS Unión Española (2) Zazalli, Posenatto, Avalos y Arias; Pachecho, M. Rodríguez, Arancibia, Fariás, García Véliz, Entrenador Miguel Mocchiola. Magallanes (1) Aguilar; Hernández, H. Cazares y Rosales; Lara y Torres; es. Huaco, Arana y Galdámez. Entrenador Federico Vairo.

GOLES Primer Tiempo A los 21' FARIAS recibió pase de Arancibia, trató de dominarlo y se le adelantó el balón; casi cayéndose le envió al arco anotando la primera para los 34' GALDAMEZ, un tiro libre de precisión que sorprendió a la defensa hispana y cuando salía Zazalli la tocó a un costado. Segundo Tiempo A los 42' VELIZ al recibir pase de Pachecho, en el primer disparo al portero Aguilar no alcanzó a controlar el balón que quedó nuevamente a disposición del mismo jugador hispano que anotó el gol del triunfo.

Cuando los encuentros son sólo discretos, como fue en el Estadio Santa Laura se ven más mediocres, por no decir malos. El juego entre albicelestes e hispanos fue decepcionante por el público, que ya cansado de ver errores de tanto desorden pifió e hizo que los 22 jugadores. Una lástima, porque se venía jugando bastante bien.

Los goles salvaron el encuentro, pero de los tres el más claro fue el que consiguió Galdámez: los dos restantes a empujones a trastabillones, sin claridad, sin hilación en la jugada previa.

Magallanes en esta oportunidad usó su consabida formación de 4-3-3, es decir una formación que aumenta su poder ofensivo y que deja en el ataque a sólo tres jugadores rápidos que cuando encuentran dificultades para entrar desordenan el juego en su búsqueda de conseguir la brecha por cualquier sector de la cancha. Esta formación para Unión resultó ideal en defensa y comprometida en ataque. Atrás no tuvo problemas,

El gol de Galdámez, producto de un tiro libre muy bien ejecutado por Huaco, resultó el único error de esa defensa, el resto maniobró con tranquilidad, con soltura, con mucha libertad para tapiar todos los accesos. Pero ya en mediocampo se vio trabada esa labor defensiva. Magallanes es equipo que si bien no tiene grandes figuras en su plantel difícilmente cualquier avance con mucho entusiasmo y con mucha fibra, si bien, alejado un tanto del orden, de la planificación clara y definida, pero en todo caso obstruye, no deja accionar, amarra y al final consigue su objetivo. Y Unión se enredó en ese juego, no supo, pese al aumento de poder ofensivo que ha llegado a conseguir, quebrar esa resistencia, a tanto que nos atrevemos a decir que en el cúmulo de errores mostrados por ambas "oncas", el vencedor pudo haber sido Magallanes o bien un empate.

Un encuentro menos que regular, con demasiados errores, con muchos pases al contrario, con delanteros chocando permanentemente contra las defensas y con un triunfador que tuvo mucha suerte al conseguir al final del match el gol del triunfo.



AL FINAL Unión buscó en todos sus efectivos al autor del triunfo. Un avance de Avalos es detenido por Hernández en ágil media chilena.

Un empate habría sido el resultado más justo para la confrontación entre hispanos y albicelestes.



Tiempo para todo: para imponer condiciones técnicas y para exhibir superación en cada jornada. Y tiempo para el "toque femenino" Aurora Sáez sorprendida en "su intimidad"

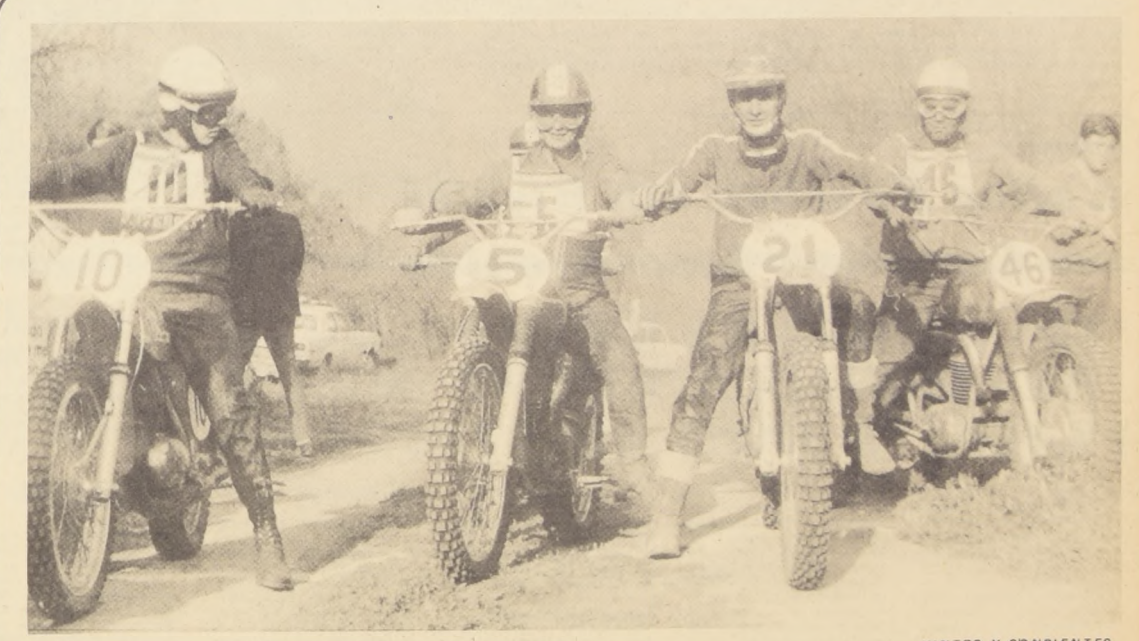

Kausel 1º en el Motocross

JUNTOS Y SONRIENTES: Holland, Kausel, Horta y Daniel Calvo, poco antes de comenzar la prueba.

DRAMÁTICA Y ESPECTACULAR, resultó la competencia de Moto Cross, que se realizó en la tarde de ayer organizada por la rama de motociclismo de la Universidad de Chile y efectuada en el circuito "Lo Curro". Esta fecha, la Quinta del Cross con puntaje por el Campeonato de Chile, fue realmente dramática porque los dos mejores exponentes de esta especialidad, Erhard Kausel y Kurt Horta, ambos pilotos representantes de la Universidad de Chile y Católica tenían que disputar, obligada, fiera y tenazmente esta carrera pues los dos llevaban igual número de puntos en el ranking. Kausel fue el vencedor indiscutible, en la categoría

de mayor atracción que se disputó 250 cc. FI, pactada a 20 giros al extraordinario circuito de 1.200 metros de longitud que se encuentra enclavado a una altura cercana a los 1.000 metros. La categoría de 250 cc., fue disputada esta vez en dos series (o dos Mangas denominación para el cross internacional) ambas de 20 giros a la pista. En la primera "manga", en la que participaron 9 corredores venció el dinámico motociclista Erhard Kausel, en una reñida lucha desde el primer momento con el corredor católico Kurt Horta, al que aventajó en la llegada a la meta por escasos treinta segundos de diferencia. En tercer lugar remató, el crossista Alberto Holland

de la Universidad de Chile, con un tiempo de 28 minutos 15 segundos 2/10 para un recorrido de 20 giros a la pista de 1.200 metros. Cuarto arribó Luis Gatica, también de la U. de Chile, con 28 minutos, 48 segundos, 3/5. Cabe hacer notar que en esta primera carrera los 9 participantes largaron antes de que el juez les diera la bajada de la cuadrícula, hecho que motivó una segunda partida, esta vez "no falsa", lo que favoreció enormemente al corredor católico Kurt Horta, pues había quedado rezagado al disputar la primera curva del circuito. En la segunda "manga", también disputada a 20 giros, resultó vencedor Kurt

Horta sobre Kausel por 3 segundos de ventaja, estos es: 1º Kurt Horta, Nº 21, Universidad Católica, tiempo 28 minutos, 13 segundos; 2º Erhard Kausel, Universidad de Chile, tiempo 28 minutos, 16 segundos; 3º Alberto Holland, Universidad de Chile, con 28 minutos, 54 segundos, 2/5. En consecuencia, Kausel, reuniendo los puntos y los segundos anteriores, se adjudicó la prueba de 250 cc. (y la más emocionante), al sumar 8 puntos a su favor y totalizando 36 para el ranking. Horta, con 34 puntos, debió conformarse con la segunda ubicación. Para que el aficionado se dé una idea de cómo se corre en esta categoría (250 cc.)

señalamos que el equipo de la U. de Chile posee 5 corredores, mientras que la U. Católica compite con sólo 4. El resto de las demás pruebas disputadas, fueron las siguientes: Categoría 50 cc: Primero, Fernando Méndez, del Centauro; Segundo, Eugenio Santis, del San Antonio Moto; Tercero, Daniel Calvo, de la U. de Chile. Categoría 100 cc: Primero, Fernando Méndez; Segundo, Mario Araya; Tercero, Juan Rojas; Segundo, Daniel Pino; Tercero, Mario Araya, y Cuarto, Juan Schuky. Categoría Motonetas: Primero, Amador Maturana; Segundo, Jaime Baltierra; Tercero, Renato López; Cuarto, Alejandro Flores.



El decidido remate de Barreto, no llega a "destino". Lo anula en el camino la intervención de Avendaño, cuya gestión defensiva fue bastante satisfactoria.

1a1 la cuenta:

Audax Pudo Ganar... y no Supo. Rangers Justificó el Empate

Comenta Jorge Fernández R.

Fotos de Guillermo Pavéz:



Cercado por tres defensas de Rangers, trata Mario Ramírez de "irse" sobre la valla de Carrizo. Muy solo y sin más ayuda que Hidalgo, debió luchar el alero de Audax Italiano.



La briosa arremetida de Bejcek, la controla Pablo Díaz. Muy seguro y muy recio el defensa audaxino. Veloz y resuelto el puntero talquino.

El cabezazo de Hidalgo, que "olla" a red, lo salva Carrizo en última instancia, cuando su chance era mínima.

Cancha: Estadio Santa Laura. Arbitro: Rafael Hormazabal. Bien. Equipos: Audax Italiano (1) Godoy; Avendaño, Berly, P. Díaz y Santos; Rodríguez y L. Vargas; Ramírez, Reinoso, Hidalgo y Zarate. Entrenador: Luis Alamos.

Rangers de Talca (1) Carrizo, Rojas, Azócar, Lastra y Velasco; C. Díaz y Benítez; Barria, Barreto, Begorrie y Bejcek. Entrenador: Oscar Andrade.

Cambios. En Rangers, se lesionó Begorrie y lo substituyó Donoso.

Expulsiones. Sobre los 21 minutos del segundo tiempo, fue expulsado Azócar quien le dio un golpe a Hidalgo. En el mismo período, pero a los 40 minutos el juez expulsó a Carlos Reinoso, por haber golpeado a Benítez.

Goles. En la primera etapa a los 19 minutos, LUIS VARGAS, recibió una justa entrega de Reinoso y con un remate bajo, venció a Carrizo. Igualó Rangers a los 16 minutos del segundo tiempo, mediante un lanzamiento penal, que sirvió el meta Carrizo, por foul que dentro de los 18 yardas cometió Pablo Díaz en perjuicio de Bejcek.

Un pase corto y muy medido que proyectó Reinoso hacia Luis Vargas y que este concretó con un remate suave pero colocado, le dio a Audax Italiano, el único gol en su cotejo con Rangers de Talca. El tanto en sí, tuvo significación ya que fue el corolario de una jugada previa muy buena y muy clara (las más clara de todo el primer período) de Reinoso, y al mismo tiempo puso justicia al mejor trabajo que hasta esos instantes había elaborado el elenco itálico.

Pero el gol y su jugada "preparatoria" no volvió a repetirla Audax, en todo el partido, no obstante que hubiera dominado, que hubiera sido dueño del medio campo incluyó que sus dos arrietas: Hidalgo y Ramírez, se hubieran procurado dos o tres ocasiones, que a la "hora de definir" malograr.

El dominio más o menos sostenido que ejerció el cuadro de Alamos, durante 25 o 30 minutos del primer período, respondió esencialmente a la faena discretamente ordenada y con ciertos atisbos de agresividad de Reinoso, Rodríguez y Vargas, la que comparativamente fue superior (por lo menos en número) a la contrapuesta de Carlos Díaz y Benítez de Rangers. Sin embargo esta primicia de campo o territorial—facilitada también por la lentitud de los medios campistas talquinos—no alcanzó gran proyección en el ataque, donde como ocurre normalmente en Audax, solo dos "hombres": Hidalgo y Ramírez, tuvieron la "alternativa" de finiquitar las cargas que venían gestadas desde atrás. En todo caso y aún cuando esta deficiencia ofensiva, no la superó Audax, quedó en claro que como equipo fue más que Rangers y que en razón de esta superioridad colectiva y de la superioridad individual de Reinoso sobre Carlos Díaz o Benítez, pudo y debió haber sacado una ventaja más rotunda y más tranquilizadora que el uno a cero con que finalizó el primer tiempo.

En la segunda etapa, el match ofreció un vuelco más o menos pronunciado y por supuesto en detrimento de las posibilidades del equipo itálico. A medida que la dinámica de Vargas, Reinoso y Rodríguez fue decreciendo y consecuentemente cuando ninguno de los tres tuvo piernas para llegar a acompañar en el ataque a Hidalgo y Ramírez, el trabajo de estos dos arrietas, se hizo poco consistente y en la práctica dejaron de ser peligro para la lenta defensa rangerina.

Al perder Audax el medio terreno o permitir que se lo discutiera Rangers, el match se hizo equiparado y aún más, fue inclinándose de lado del equipo rangerino, que ya al promediar el segundo tiempo, pasó claramente de dominado a dominador. En este cambio que tuvo el cotejo—aparte de la causa ya señalada—tuvo también influencia directa, la excelente faena que cumplió el volante Carlos Díaz, quien junto con llevar el juego desde su zona extrema, se entreveró de continuo con sus compañeros de ofensiva.

El "crecimiento" de Rangers, típico de un conjunto luchador, y bien preparado físicamente y que tiene conciencia de lo que es capaz, terminó por "quebrar" la resistencia desnivelada de Audax (bien atrás, regular en medio campo y sin peligrosidad en ataque) hasta terminar por justificar totalmente el empate logrado por el arquero Carrizo—otra de las buenas figuras del conjunto surño.

examine los excelentes resultados del certificado de ahorro reajutable

El más seguro y rendidor medio de ahorro. Tomando en cuenta sus reajustes e intereses anuales, el comprador recibe al año una ganancia que supera las mejores inversiones. Conserva su precio y aumenta su valor.

Agrandese con CAR.

El CAR mantiene y aumenta el poder adquisitivo. Vea su valor en períodos anuales. (En base a E° 1.000):

| | | | |
|---------------|-------------|---------------|--|
| Julio/67 | E° 1.336,67 | Julio/68 | |
| Agosto/67 | E° 1.352,48 | Agosto/68 | |
| Septiembre/67 | E° 1.353,55 | Septiembre/68 | |
| Octubre/67 | E° 1.343,03 | Octubre/68 | |
| Noviembre/67 | E° 1.361,01 | Noviembre/68 | |
| Diciembre/67 | E° 1.355,74 | Diciembre/68 | |
| Enero/68 | E° 1.348,32 | Enero/69 | |
| Febrero/68 | E° 1.386,58 | Febrero/69 | |
| Marzo/68 | E° 1.410,06 | Marzo/69 | |
| Abril/68 | E° 1.420,80 | Abril/69 | |
| Mayo/68 | E° 1.427,29 | Mayo/69 | |
| Junio/68 | E° 1.420,96 | Junio/69 | |
| Julio/68 | E° 1.398,49 | Julio/69 | |

En diferentes valores: de E° 10, 50, 100, 500 1.000, 5.000 10.000 y 50.000

SI UD. COMPRO EN AGOSTO /68 E° 1.000 EN CERTIFICADOS CAR EN AGOSTO /69 TIENE E° 1.403,84

INTERESES

Ganan un 7% de interés anual (con reajuste)

Los CAR que tengan cumplido un año. En este caso el 7% de interés se calcula sobre el capital inicial reajustado.

Ganan un 7% de interés anual (sin reajuste)

Los CAR que son rescatados antes de 90 días, contados desde la fecha de su emisión.

Ganan un 12% de interés anual (sin reajuste)

Los CAR rescatados después de 90 días, contados de la fecha de su emisión y que tengan menos de 12 meses de vigencia.

Los meses completos que excedan del año a la fecha de su rescate.

Otros Beneficios

Exención de Impuesto Patrimonial, del Impuesto de Herencia y del Impuesto a la Renta, con excepción hecha del Impuesto Global Complementario, en el que sólo deben declararse los intereses percibidos.

Por sus innumerables ventajas, aumenta día a día el número de compradores de CAR



BANCO CENTRAL

TOTAL SEGURIDAD PARA AHORRAR

Exíjalos en bancos comerciales y en el propio

CONDOR

CONDOR

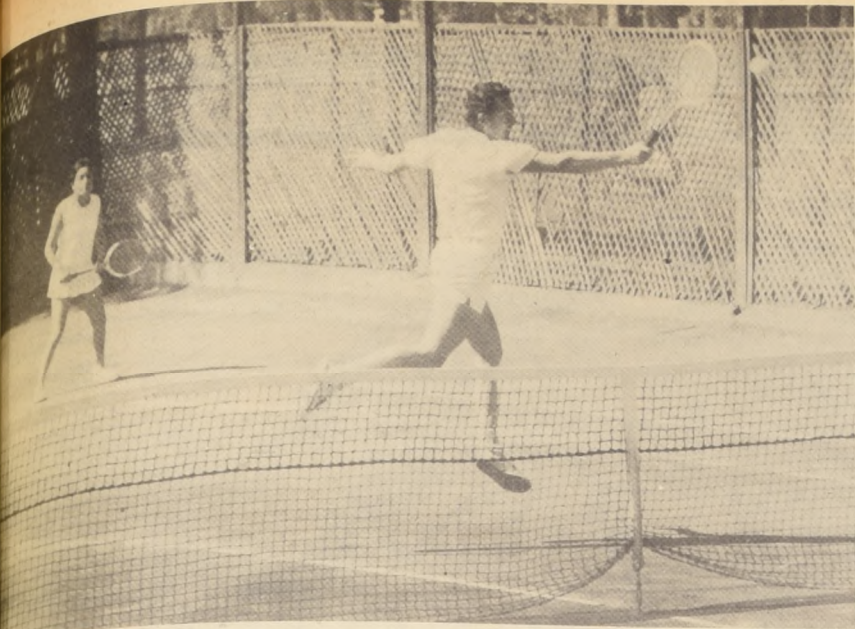

José Castellanos, que hizo pareja con Ana Cornejo, no alcanza a golpear la pelota, impulsada por Carmen Ibarra.

Excelente retorno:

Tenis: Luis Cornejo, Nuevo Campeón de "Fiestas Patrias"

En el máximo de cinco sets, derrotó a Roberto León 4x6/4x6/6x2/6x0/y6x1
Carmen Ibarra-José Fernández en mixtos y Roberto Keymer-José Fernández en dobles varones son los campeones

REALIZO EL TORNEO DE TENIS de "Fiestas Patrias" ayer en el club central del Internacional. Y hubo sorpresas hasta en la categoría de clausura. Luis Cornejo que viene llegando de Bogotá y Perú, país en que permaneció varios años ejerciendo el profesorado del tenis, derrotó en el máximo de cinco sets al profesional Roberto León 4x6/4x6/6x2/6x0 y 6x1, consagrándose campeón de singles, en la categoría escalafón nacional.

festada por su rival, en este sentido Luis Cornejo mostró recursos que se valieron colocar buenos golpes. Más controlado ante los buenos divididos dados por su "nuevo juego", Cornejo creció en proporción geométrica, al paso que León decreció. Sus revoluciones extremadamente inseguras, tuvieron por meta siempre la red. Y las veces que quiso emplear algunos lobs, estos no fructificaron. De ahí que, los últimos tres sets, sobre todo, el del empate a dos (6x0) no tuvieron historia. Hubo si en el decisivo una cierta mejoría en León. Fue cuando luego de ceder los dos primeros juegos, en un chispazo notable, descontó a 2x1, quebrando el servicio. Pero no fue más que eso, toda vez que en el siguiente cayó sin pena ni gloria. Como atenuante para la baja actuación de Roberto León cabe señalar que su preparación para este campeonato no era la mejor, si se estima que en Viña del Mar, prácticamente no tiene con quien jugar.

ESPOSOS FERNANDEZ EN MIXTOS

Carmen Ibarra y José Fernández al vencer a Ana Cornejo y José Castellano 4x6 y 6x3 y 6x3 obtuvieron el título en dobles mixtos. Hubo solo en el set inaugural, lucha y juego emotivo. Luego, primó el mayor entendimiento y recursos de los esposos Fernández. En cuanto a la final de dobles varones Roberto Keymer - José Fernández campeonaron al derrotar cómodamente 6x1, 6x2 a Raúl Maureira y José Tort.

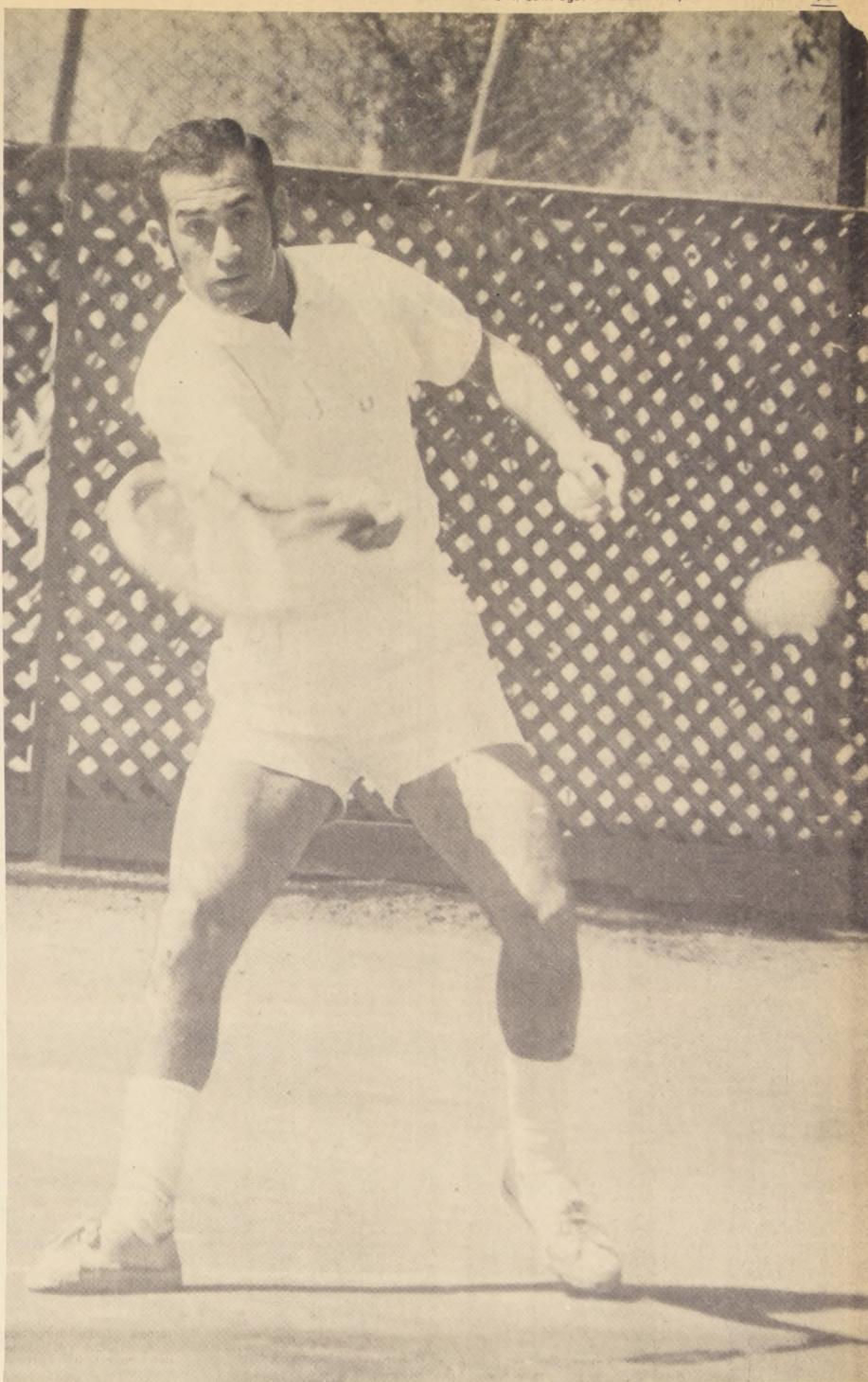

Se encontró con su verdadero juego, en los últimos tres sets, Luis Cornejo, que dejó nuevamente en poder de la familia el Torneo de "Fiestas Patrias".

Los tenistas que en las diversas ruedas anteriores habían pasado a los cabezas de series y que se perfilaban como los segundos finalistas, tuvieron en el encuentro por el título, una actuación que se caracterizó por los altos y bajos de sus juegos. Luego de un comienzo auspicioso, lleno de precisión y elegantes golpes, sobre todo, varios rasantes, que le significaron vencer en los primeros dos sets, empezó a declinar, producto de un prematuro cansancio. Prueba de ello fue, que incluso en el segundo set que ganó 6x4, y que llegó a tener una ventaja notable de 5x1, perdió continuidad, cayendo en verros (algunas dobles faltas).

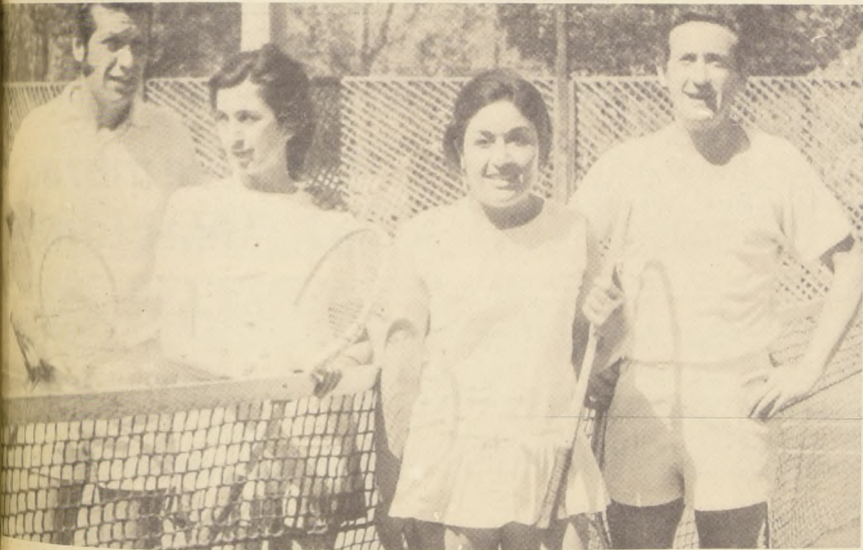

Bastante movida fue la final de dobles mixtos, protagonizada por J. Fernández-C. Ibarra y A. Cornejo-J. Castellanos.

Luis Cornejo: Nunca Pensé que Ganaría"

INGENERAMENTE ro creí nunca que iba a ganar el campeonato. Ya no podía olvidar que eran muchos los años que jugaba en una competencia. Me sentí muy contento porque para vencer a Roberto León tuve que rehacerme. En los dos primeros sets, no estaba seguro. Me golpeaba los golpes pero en fin, por suerte me cambió después. Entré a jugar con más resolución, como que intente". Luis Cornejo, hermano de Roberto, Armando y Ana Cornejo, buenas figuras del tenis nacional, mientras que se iba a jugar el campeonato de la FERIA DE LA NACION en su paso a los Andes, y a la vez, por una gran cantidad de personas. No pudo ser más grato que el regreso a Chile, concluyendo la mano por la que se iba a jugar, para sacarse del cuerpo que le corría por su



José Fernández y Roberto Keymer, campeones de dobles varones.



Antes de jugar, Roberto León y Luis Cornejo. Luego del máximo de sets, el cansancio se representó en sus rostros y respiración.

SOLO en la FERIA del DISCO DE AHUMADA



ESTAS OFERTAS LOCAS

- LONG-PLAY E° 12 90**
- LOS JOCKERS: una buena pichanga -
- LOS ECOS: suave es nuestra música -
- RAUL MATAS: presenta a los MAKE MAC'S
- CLAN 91: mundo joven -
- SAM BUTERA: (gran saxo) - HUMBERTO LOZAN: go-go mambo y clases de cha-cha-chá -
- DON CANUTO: pasodobles p'al bailongo -
- ALAN Y SUS BATES: cuando las hojas mueren -
- TROILO Y PUGLIESE: tangos de hoy y de siempre -
- CARLOS CONTRERAS: digan lo que digan -
- SICODELICOS - GERMAN CASAS -
- CHACHO SANTA CRUZ - PEPE VARAS -
- GUATON ZAMORA - MANUEL NAVES -
- SAMMY DAVIS - GENE PITNEY - BILLY STEWART -
- NANCY AMES - RAY PALAVICINO -
- ROSAMEL ARAYA - CAN CAN (película) -
- ARMONICA AL ESTILO SUDAMERICANO -
- FELIZ AÑO - RIO CARNAVAL I -
- ESTOY DE RODRIGUEZ SAXOFON ROMANTICO
- LONG-PLAY E° 18 90**
- SERGIO MENDES: look around
- CAPORALES: há gase payasito
- CUCO SANCHEZ: nuestra intimidad -
- MARGOT LOYOLA: Tarapacá y Maule -
- SANTIAGO POLANCO: versos militares -
- LOS STEREOS: fiesta hippie -
- AZNAVOUR EN CASTELLANO: vol. 1, 2 y 3 -
- ENRIQUE LYNCH: sensacional impacto -
- HERB ALPERT D.P.S. - ARETHA FRANKLIN: arrives -
- SYLVIA Y PATRICIO MANNS el folklore no ha muerto -
- VIAJANDO CON LOS CLAUDIOS -
- ROBERTO CARLOS - FRANK POURCEL -
- GRAND PRIX (película) - ANTONIO TORMO -
- EJERCITO SOVIETICO - MARIACHI MEXICO -
- MIREILLE MATHIEU - PAPAS AND THE MAMAS -
- ESTUDIANTES HOLANDESES - NARA
- TRINI LOPEZ - ASTRUD GILBERTO
- JACQUES BREL
- THE COWSILLS
- STAN GETZ
- JAMES BROWN
- CLASICOS E° 12 90 LONG-PLAY**
- HAYDN: sinfonia 101 y 102 -
- MOZART: concierto para corno
- CALLAS: heroínas de Verdi -
- HOLY HOLY-R Wagner chorale
- BEETHOVEN: variaciones Diabelli -
- SÜTHERLAND: regocijo para el mundo -
- DUETOS VICTORIA DE LOS ANGELES - FISCHER DIESKAU
- LONG-PLAY E° 18 90 MUSICA CLASICA**
- TCHAIKOVSKY: concierto I
- Sinfonia 6 y Capricho italiano -
- BEETHOVEN: sinfonias 3, 5 y 7 -
- MOZART: concierto 17 y 21 -
- RACHMANINOFF: concierto 2 -
- RIMSKY KORSAKOV: Scherezade

SOLO EN LA FERIA DEL DISCO DE AHUMADA 286

CASI ESQUINA DE HUERFANOS



Donde Mueren las Esperanzas...

en la meta...

a 300 metros...

| | |
|---|---|
| <p>VIVA MARIA se ha distanciado y llega al disco. Vichita, Bantú y Lem en las colocaciones siguientes.</p> | <p>VICHITA aún está al frente del conjunto. Lem y Bantú en las colocaciones siguientes. Por fuera, Viva María.</p> |
| <p>SENS ha debutado con un triunfo. Tres y medio largos le ha sacado a Tierra Adentro.</p> | <p>SENS, que debutaba, ya está al frente del grupo. A 800 metros del disco había tomado esa ubicación.</p> |
| <p>PURO ORO ha llegado al final en el primer lugar. Nunca le Terciado, Roberto, C. Travieta y Guayes más atrás.</p> | <p>PURO ORO señala el camino con ventaja sobre Roberto C. A los 200 metros corrido ya estaba en ese lugar.</p> |
| <p>GARZON cruza la línea con clara ventaja. Pailón, un gran dividendo que se fue, termina más atrás.</p> | <p>GARZON, por el medio, ha pasado al frente. Por dentro Correo Real es peligroso, mientras Príncipe Glorioso avanza.</p> |
| <p>CARRIL llega al disco en el primer lugar. Le escolta Guión mientras más atrás se ubica El Aroma.</p> | <p>ZANTE está al frente perseguido y exigido por El Aroma. Más atrás Real Princesa, Guión y Carril.</p> |
| <p>DE BOQUETE, aprovechando una maña de Shiva quedó adelante y fue la ganadora. Tarde arremete Fraguada.</p> | <p>SHIVA está al frente. Ha recuperado el liderato. La siguen De Boquete y Lombarda que ha retrogradado.</p> |
| <p>CON DOS LAJOS a su favor Rangoso llega al disco. Padovano es el que llega segundo.</p> | <p>RANGOSO Y PADOVANO están casi en una línea. Allí se creyó que perdía Rangoso, pero a éste aún no lo movían.</p> |
| <p>CON UN CUERPO y medio a su favor Dida cruza la línea de sentencia. Le siguen Controversia, Aldaba y Linajera.</p> | <p>DIDA está adelante y sus parciales ya gritan. Ya hay "perfumera" de victoria para la conductora de Azócar.</p> |
| <p>MONZON, tras intensa lucha, logra sacar diferencia a Loncopán que mucho avanzó por el lado exterior.</p> | <p>BARTHOU señala el camino. Monzón ya está cerca de él. Loncopán por dentro también avanza.</p> |
| <p>CASITA, que se llevó todo por delante, llega al disco en primer lugar. Gran atropellada. Le escolta María Escandalosa.</p> | <p>MANIRA tiene diferencia a su favor sobre María Escandalosa que ya la está alcanzando. Cerca de ellos Casita.</p> |
| <p>PRINCIPE VALIENTE llega al disco con diferencia a favor Triunfa en los últimos 250 metros.</p> | <p>BELL hace "sonar" su nombre. Le siguen Tabal y Principe Valiente que están muy cerca Comienza a quedarse Arbitro.</p> |

