Fundado en Valpso. el 12 de Sept. 1827
Año CXLVI — Nº 49.609 (M. C. R.)

EL MERCURIO

Fundado en Stgo. el 1º de Junio 1900
Año LXXIV—Nº 26.413 (Es Propiedad)

PRIMER CUERPO

Santiago de Chile, Viernes 24 de Agosto de 1973

PRECIO: Eº 20,00
AEREO: Eº 25,00

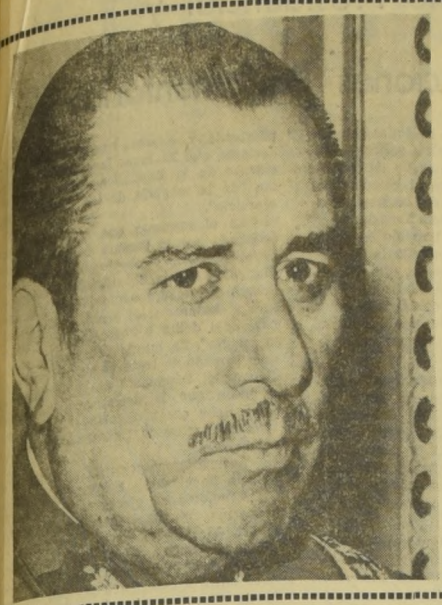

Como Ministro y Comandante en Jefe del Ejército.-

Renunció General Prats

El Ministro de Defensa Nacional y Comandante en Jefe titular del Ejército, general Carlos Prats González, presentó su renuncia a ambos cargos. El Presidente de la República aceptó las dimisiones. Como consecuencia de esto, renunciaron también todos los integrantes del Gabinete de Allende, pero el Primer Mandatario los confirmó en los respectivos cargos. Les anunció que en el día de hoy procederá a la designación del o los remplazantes del general Prats.

La renuncia del Ministro Prats generó una serie de reuniones en la Presidencia de la República, las que culminaron con una entrevista de los generales Augusto Pinochet —actual Comandante en Jefe del Ejército subrogante—, Guillermo Pickering y Oscar Benavides, con el Jefe del Estado. Este acababa de terminar a las 21.45 horas la sesión extraordinaria del Consejo de Gabinete en la cual renunciaron los Secretarios de Estado, dimisiones que fueron rechazadas.

Concurrieron a La Moneda, además de los Ministros, durante la tarde, el general Prats; el general Mario Sepúlveda, Comandante de la Guarnición Militar de Santiago y Jefe de Plaza; los secretarios generales de los Partidos Comunista, Luis Corvalán, y Socialista, Carlos Altamirano, y el presidente del Partido Radical, Anselmo Sule.

El Ministro de Hacienda y titular de la Comandancia en Jefe de la Armada, almirante Raúl Montero, también tuvo una reunión privada con el Mandatario, sobre la cual se excusó de dar ninguna información. Indicó: "Hoy pido que ustedes me comprendan. He hecho votos de silencio hoy día". Después dijo que era probable una declaración y que "ahí tendrán abundantes informaciones".

Otra parte importante de la jornada, que significó la salida del segundo integrante de las Fuerzas Armadas en el Gabinete que el Presidente denominó de "Seguridad Nacional" y la "última oportunidad" en menos de una semana, fue una concentración de jóvenes de la Unidad Popular frente a La Moneda, oportunidad en la cual habló Allende.

"NO PODRIA QUEBRAR EL EJERCITO..."

El general Prats entregó su renuncia a Allende en el curso de una reunión de más de una hora que tuvo con el Mandatario, a partir de las 14.30 horas.

Horas después, el Ministro Secretario General de Gobierno, Fernando Flores, a través de uno de sus secretarios periodistas, dio a conocer la siguiente versión de declaraciones que por teléfono le hizo Prats:

"En la manifestación frente a mi casa había varias esposas de generales. No todos ellos han actuado correspondientemente. Yo no podría quebrar el Ejército. El Presidente me ha aceptado la renuncia".

BREVE COMUNICADO

Alrededor de las 18 horas, a través de un breve comu-

(Continúa en la Página 10)

TE ACUERDO DEL PARLAMENTO.—

Allende Responde En 48 Horas

El Presidente Allende responderá dentro de las 48 horas acuerdo del Congreso Nacional que le representó los actos nstitucionales e ilegalidades en que ha incurrido el Go- rno de la Unidad Popular.

Así lo dio a conocer ayer una declaración de la Secretaría eral de Gobierno. Esta expresa:

"Anoche, la mayoría opositora de la Cámara de Diputados ó un acuerdo cuyos considerandos encierran graves e in- adas imputaciones al Poder Ejecutivo y a la persona del sidente de la República.

Desde el punto de vista jurídico, tal acuerdo no produce ngún efecto. Así lo reconoce el mismo texto aprobado, cuya rte resolutiva no contiene la menor conclusión práctica y se limita a formular, contrariando toda norma legal, re- mendaciones al Gobierno y a los Ministros de Estado que re- ngan a las Fuerzas Armadas y al Cuerpo de Carabineros.

La explicación de esta actitud debe encontrarse, por consi- ente, en la decisión política de encubrir, consciente o in- nscientemente, con un manto de falsa legalidad, posteriores ntentos de alterar la convivencia democrática y de derrocar l Gobierno legítimamente constituido. Esta es la tarea que pú- icamente se han fijado los sectores más reaccionarios y los pos fascistas del país.

El Gobierno lamenta muy sinceramente que miembros del Poder Legislativo, que en el curso de sus vidas han demostrado una auténtica convicción democrática, hayan contribuido con sus votos a la aprobación de este inconcebible acuerdo.

El Presidente de la República, doctor Salvador Allende, responderá públicamente el emplazamiento que entraña la re- solución aludida, dentro de las próximas 48 horas.

SECRETARIA GENERAL DE GOBIERNO

Santiago, 23 de agosto de 1973".

REPERCUSIONES

Como trascendental fue calificado el acuerdo de la Cámara Diputados que declara la ilegalidad e inconstitucionalidad que ha incurrido permanentemente el Gobierno, y su noti- cación tanto al Presidente de la Rpública como a los Minis- ros de las Fuerzas Armadas y Carabineros, de que el papel estos últimos en el Gabinete debe servir para encauzar el ocesso por la vía democrática y no partidista.

Mientras en los círculos políticos, parlamentarios y gremia- s se destacó el proyecto de acuerdo como un paso decisivo ara impulsar el orden y la seguridad en el país, la Unidad opular reaccionó con una declaración en la que llama a sus partidarios a estar alertas y a tomarse industrias y establecimientos de todo orden.

Se informó que el Presidente de la República contestaría por escrito al acuerdo de la Cámara de Diputados.

SESION SECRETA

En la parte secreta de la sesión en que se aprobó el pro- yecto de acuerdo de la oposición, los comunistas pidieron el ataco del mismo o su rechazo, recurriendo para ello a una serie

(Continúa en la página 10)

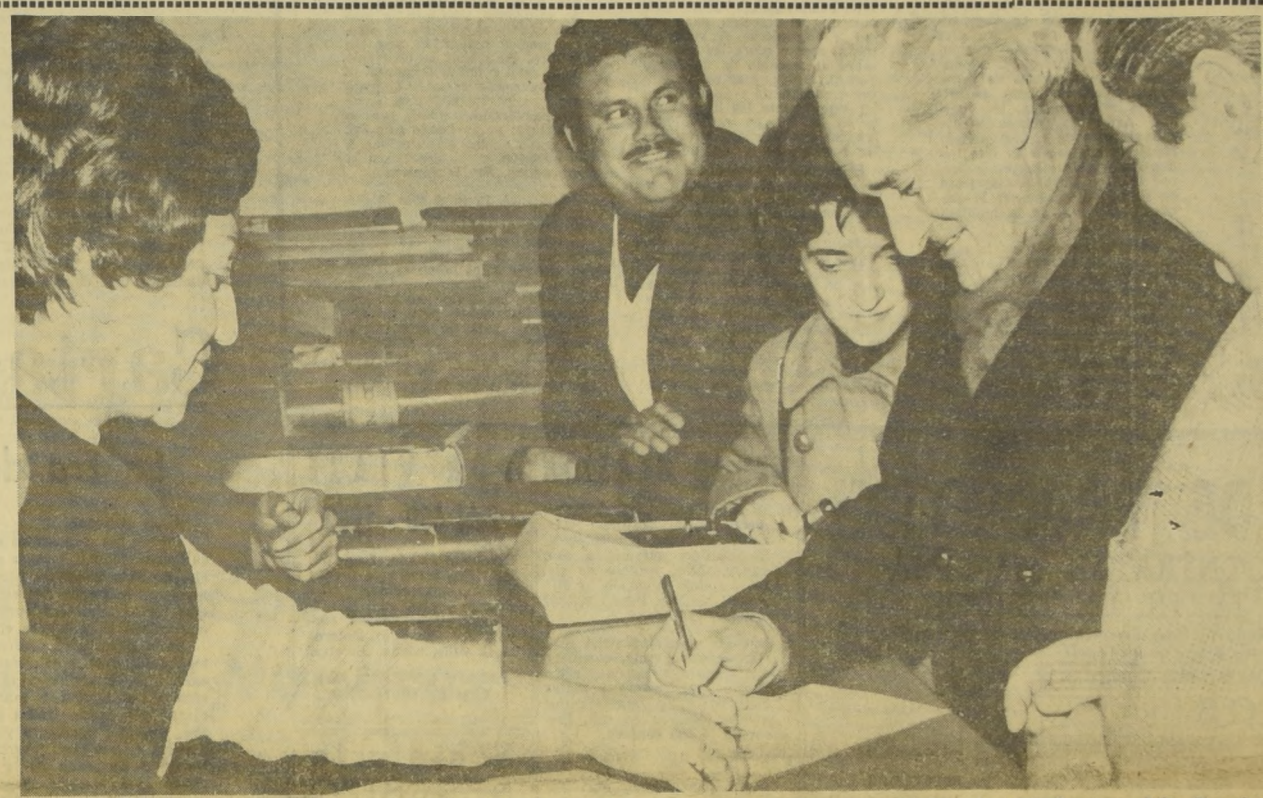

León Vilarín, presidente de la Confederación Nacional de Dueños de Camiones, firma en la Secretaría Criminal de la Corte de Apelaciones, el documento que lo declara en libertad bajo fianza ante una querella presentada en su contra por el Intendente de Santiago, Julio Stuardo. Vilarín mostró un cauteloso optimismo sobre las posibilidades de un pronto acuerdo que resuelva definitivamente el conflicto del transporte.

LEON VILARIN:

Proyecto de Ley para Los Acuerdos

El presidente de la Confederación Nacional de Dueños de Camiones, León Vilarín, manifestó ayer cautela frente a un optimismo que podría resultar exagerado sobre las posibilidades de un pronto acuerdo para finalizar la huelga del transporte.

"Existe, dijo, un decimoquinto punto invisible en nuesto petitorio de 14 puntos que puede dificultar un poco el arreglo que todos anhelamos y esperamos a la brevedad posible. Ese punto es la "falta de confiabilidad", acuñando así esta expresión que simboliza exactamente la situación de falta de fe que tiene el pueblo de Chile hacia lo que hace y dice el Gobierno".

Vilarín habló con "El Mercurio" poco antes de entrar a prestar declaraciones ante el magistrado de la Corte de Apelaciones Emilio Ulloa, quien ordenó su libertad bajo fianza de mil escudos.

Manifestó que el conflicto de los transportistas, como todo el país lo sabe, se viene arrastrando desde hace 22 meses con la firma de sucesivos acuerdos que nunca llegaron a cumplirse, lo que ha ido socavando la fe de los trabajadores en las promesas.

"Lamentablemente, dijo, he-

(Continúa en la página 10)

Desmiente Invasión de Insunza.-

Bolivia: "Son Acusaciones Para Desviar la Atención Interna"

WASHINGTON, 23 (AP).— El representante de Bolivia ante la Organización de los Estados Americanos, Edmundo Valencia dijo hoy que las acusaciones de que su país se moviliza contra Chile tienden "a desviar un problema interno hacia un problema internacional".

El general Valencia formuló esa declaración en una entrevista telefónica con The Associated Press.

Según despachos de Santiago, el diputado comunista Jorge Inzunza había advertido anoche a una sesión secreta de la Cámara sobre presuntos movimientos de tropas bolivianas.

La Cancillería chilena dijo en Santiago que no tenía informaciones sobre la amenaza denunciada por Inzunza.

Al conocer esto, Valencia dijo: "Les ruego desmentir esas informaciones. Bolivia es un país pacifista. Jamás ha sido un país agresor, mucho menos ahora cuando las condiciones económicas de Chile son tremendas. Son informaciones para desviar un problema interno hacia un problema internacional".

Funcionarios norteamericanos habían expresado su escepticismo sobre la posibilidad de al-

(Continúa en la página 10)

En Esta Edición:

OPINIONES Y CARTAS: Página 2.
REDACCION: Página 3.
SOCIAL: Página 4.
INTERIOR: Página 9.
DEPORTES: Páginas 5 y 6.
TURF: Página 7.
CRONICA: Páginas 17, 18, 19, 20, 21, 22.
CABLES: Páginas 24, 25, 26.
CINES: Páginas 29, 30, 31.
COMERCIO: Página 32.
DEFUNCIONES: Página 8.

En la Escuela Militar se reunió en la tarde de ayer el Comandante en Jefe del Ejército, subrogante, general Augusto Pinochet, con los oficiales que forman parte del Comando de Institutos Militares de la Guarnición de Santiago

Aislada Concepción.-

Dos Puentes Volados con Explosivos

CONCEPCION. (Por Julio Arroyo Kuhn).— Con poderosas cargas de dinamita, amon gelatina, fueron volados esta madrugada dos puentes, uno situado a cuatro kilómetros de la localidad de Santa Clara, al sur de Bulnes, sobre la Carretera Panamericana y el otro en el kilómetro 54 de la ruta Concepción-Bulnes.

La acción de los saboteadores dejó prácticamente aislado a Concepción hacia el norte, ya que los vehículos tampoco pueden ocupar el camino a Cabrero para de allí tomar la Carretera Panamericana. Santa Clara se encuentra entre esa localidad y Bulnes.

El primer atentado se registró a las 2.05 de la madrugada en el Puente Nelbún, en la Carretera Panamericana, dejándolo inutilizado para el tránsito de vehículos pesados de carga. Estos deben utilizar los caminos interiores haciendo un rodeo entre Bulnes y Cabrero, para retomar allí la Carretera Panamericana. Sin embargo, Vialidad informó que los daños quedarían reparados en horas de la tarde de ayer.

El otro atentado se registró a las 3.40 de la madrugada al hacerse detonar una carga explosiva de cuarenta cartuchos de dinamita —amon gelatina— bajo el Puente Amarillo, a la altura del kilómetro 54 de la ruta a Bulnes, entre Florida y el Puente Queime, este último que señala el límite entre las provincias de Concepción y Ñuble. La explosión abrió un forado de tres metros de diámetro en el viaducto de siete metros de longitud y cinco de ancho. Sólo se permite el paso de vehículos pequeños y livianos, ya que el puente quedó totalmente removido en sus bases de sustentación.

La situación mantiene aislada a la ciudad de Concepción con el norte, creando problemas para el abastecimiento, el movimiento de pasajeros y el transporte de la producción de las industrias pesadas de la zona.

Para una Filosofía de las Fuerzas Armadas

Por Julián Marías

Conferencia dictada por este filósofo español al personal superior de las Fuerzas Armadas argentinas, en el Salón General del Comando en Jefe del Ejército, en Buenos Aires.

Quisiera decir una palabra de cómo veo yo la función específica de las Fuerzas Armadas en una sociedad, pero no quería caer en la barbarie del especialismo. El que yo tenga alguna limitada competencia en algunos campos me da clara conciencia de mi ignorancia enciclopédica en muchos otros; por consiguiente, no es que yo vaya a decir lo que son, ni mucho menos lo que deben ser las Fuerzas Armadas; lo que pasa es que profesionalmente, en la medida en que me dedico a la filosofía, me corresponde una función que es ésta. La filosofía consiste muy principalmente en tratar de determinar qué tipo de realidad tienen las cosas. Por consiguiente, no es que yo sea un especialista en Fuerzas Armadas, al contrario, lo que soy, quizás, es un especialista en formas de realidad y, por lo tanto, me puedo preguntar dónde se puede poner, en qué lugar de la vasta y múltiple realidad, en qué lugar social se puede poner eso que se llama las Fuerzas Armadas.

Mi pregunta es puramente filosófica. Yo diría esto: cuando se habla de Fuerzas Armadas lo primario no son las armas ni siquiera las fuerzas. Esto parece paradójico. Lo primario es la organización, es el orden, es la cadena jerárquica, es, en definitiva, la autoridad; pero la autoridad como poder moral, es decir, a última hora, como poder espiritual. Las Fuerzas Armadas, si lo son, lo que no pueden ser jamás es fuerza bruta, en modo alguno; si las Fuerzas Armadas se reducen a fuerza bruta, entonces ya no son lo que son, ya no son lo que tienen que ser, justamente es la violación radical de lo que las constituye.

En una época de crisis, cuando existe una crisis dentro de la sociedad —a veces dentro de un complejo de sociedades— yo tengo la convicción de que estamos en un mundo definido por una crisis general de legitimidad. General por lo siguiente: hay muchos **países** que han perdido su legitimidad, hay países que no la han tenido nunca: son los nuevos países emergentes que se están constituyendo como países actualmente. Algunos tienen una legitimidad plena, la han conservado intacta, pero ni siquiera para ellos es verdad, porque como están **en trato** constante con otros más o **menos ilegitimos,** tienen la legitimidad **empañada,** la tienen **contaminada** por su convivencia, inevitable por supuesto, con países de legitimidad dudosa o nula. Por tanto, pareciera que asistimos a una especie de enfermedad general de ilegitimidad en el mundo. Pero ésta afecta particularmente a algunos pueblos, nuevos o viejos. Pues bien, en **épocas de crisis social** y especialmente **de crisis de la legitimidad,** las Fuerzas Armadas frecuentemente son el **resto** de la legitimidad: frecuentemente por lo que tienen de organización jerárquica, por lo que tienen precisamente de autoridad, suelen ser lo **que queda,** el resto, de la legitimidad en crisis.

Yo creo que esto es lo más valioso que tienen, y lo más precioso para una sociedad, con tal que se evite una tentación —nosotros vivimos siempre acechados por la tentación. La tentación consistiría en pensar que las Fuerzas Armadas son la "legitimidad" o que son el "principio de la legitimidad". ¡Ah!, eso no. El principio de la legitimidad es el consenso social de la sociedad, ese es el único principio vivo de la legitimidad. Por consiguiente, toda legitimidad parcial viene de la legitimidad general de la sociedad en forma de concenso, en forma de opinión colectiva y pública, públicamente expresada, y a la cual se puede uno referir y con la cual se puede contar.

Diríamos así que en este sentido, en estas circunstancias las Fuerzas Armadas representan el rescoldo de una legitimidad más amplia que ha estado comprometida, o que está apagada; el rescoldo para volver a encenderla. A veces se puede soplar sobre las cenizas, sobre el rescoldo de un fuego que ha ardido, y se puede volver a encenderlo y pueden brotar nuevamente las llamas. Ésta es la función capital que tendría ese precioso, inestimable rescoldo de la legitimidad.

El problema inmediato que se plantea es el de la evitación de la dictadura, la evitación de toda dictadura, de una dictadura presente y del riesgo de las dictaduras diferentes. La dictadura corrompe profundamente el cuerpo de una nación; lo dice un español dolorido cuya vida ha transcurrido casi entera en una constante angustia nacional, una angustia no exenta de esperanzas, pero angustia siempre. Hace un par de años quizás, un periodista canadiense me visitó en Madrid y, después de una larga conversación me preguntó: ¿Y cree Ud. que España está preparada para la democracia?". Le contesté: "Bueno, preparada no"; pero añadí enseguida, con sorpresa suya: "pero está mucho menos preparada para la dictadura". Éste es el problema.

Lo que pasa es que se están deslizando ciertos sofismas, ciertas falacias en las mentes de los hombres de nuestra época. Hay un binomio que es autoridad-libertad. Esos términos a mi juicio no solamente no se oponen, sino que no pueden existir el uno sin el otro, no pueden existir la una sin la otra. Pues bien, se contrapone a esto y frecuentemente se intenta sustituir ese binomio por una pareja siniestra: opresión-subversión. ¡Ah!, son lo contrario; no se puede asimilar en modo alguno la autoridad a la opresión, ni la libertad a la subversión. Son lo contrario.

Aún más, yo diría que la autoridad es el estímulo de la libertad, la autoridad es precisamente el órgano capaz de estimular la libertad, es decir, de obligar a los hombres a ser libres, de proporcionarles la iniciativa, los estímulos, los impulsos justamente para no estancarse, para no demorarse, para no quedarse en situación letárgica, sino para ser crecientemente libres. Es la autoridad para la libertad.

Comentarios

Desempeño Presidencial y Atribuciones Parlamentarias

La situación de Chile, en todos sus aspectos —económicos, sociales, políticos, internos e internacionales— es de tal gravedad y trascendencia para la convivencia diaria de los habitantes de la República que en el hecho, los Poderes Legislativo y Judicial, se encuentran impotentes ante el Poder Ejecutivo, que violando la Constitución y las leyes diariamente, ejercita en la realidad cuotidiana una "dictadura" en que el Ejecutivo impone con obstinación y tozudez la aplicación de una política marxista-leninista que la inmensa mayoría del país rechaza y repugna.

La práctica o ejercicio de una "dictadura del pueblo" fue expuesta por el secretario general del Partido Comunista, señor Corvalán Lepe, en declaraciones formuladas primero en Moscú y después en París, hace más de seis meses, y conocidas en Chile a través de despachos telegráficos, sin que hayan sido ni explicadas ni desmentidas.

En la actualidad el Congreso debate los procedimientos para afrontar la situación vigente en sus verdaderas dimensiones. La Constitución de Chile en su art. 39.o señala entre las atribuciones exclusivas de la Cámara de Diputados, la de "declarar si han o no lugar las acusaciones que diez, a lo menos, de sus miembros formularen en contra a) del Presidente de la República, por actos de su administración en que haya comprometido gravemente el honor o la seguridad del Estado o infringido abiertamente la Constitución o las leyes". En seguida, el texto constitucional señala que esta acusación podrá interponerse mientras el Presidente esté en funciones y en "los 6 meses siguientes a la expiración de su cargo". Señala a continuación la Carta Fundamental el procedimiento que debe seguir la acusación planteada, y expresa que se requiere para declarar que ha lugar la acusación al Presidente de la República del voto conforme "de la mayoría de los diputados en ejercicio".

En el supuesto que la acusación sea aprobada por la Cámara de Diputados, pasa al Senado, y observándose los procedimientos que la Constitución establece, el Senado "resolverá como jurado y se limitará a declarar si el acusado es o no culpable del delito o abuso de poder que se le imputa". La misma Constitución prescribe que "cuando se trate de una acusación constitucional contra del Presidente de la República" se requiere que la declaración de culpabilidad debe ser pronunciada "por las dos terceras partes de los senadores en ejercicio".

Los parlamentarios de oposición en el Senado no alcanzan a los dos tercios de los senadores en ejercicio, por lo que la acusación constitucional contemplada en el art. 39 letra a) de la Constitución, no puede prosperar, en el caso en estudio. Pero el art. 43, número 4 de la Carta, señala entre las atribuciones del Congreso la de "declarar, cuando hubiere lugar a dudas, si el impedimento que priva al Presidente del ejercicio de sus funciones es de tal naturaleza que debe procederse a nueva elección".

En el ejercicio de sus funciones el Presidente ha caído por sus reiteradas violaciones de la Carta Fundamental y abusos de poder, en la carencia de legitimidad para desempeñar su mandato y no corresponde a la mayoría del Congreso, adoptar el acuerdo de declarar la ilegitimidad pertinente, y en consecuencia, declarar al Jefe del Estado colocado "al margen de la Constitución y de las leyes de la República".

A. V. A.

Cartas

La Era de Felipe IV "El Hermoso"

Señor Director:

Aunque los tiempos no están para disquisiciones sobre la historia remota de Francia, creemos necesario hacer algunos comentarios sobre las dos cartas que tratan este tema, publicadas por su diario: una el domingo 12 y la otra el jueves 16.

En la primera se omiten acontecimientos trascendentales del reinado de ese monarca frío, impasible y cruel, como por ejemplo, el injusto y canallesco proceso contra la poderosa Orden de los Templarios, con ajusticiamiento y suplicio en la hoguera de sus altos jerarcas (Jacques de Molay) y dispersión de la Orden con el objeto de apoderarse de sus riquezas para salvarse de la crisis monetaria.

En cuanto a la carta del señor Larraín (16 del presente), para rectificar a la anterior, carece de seriedad histórica, por cuanto dicha rectificación se basa exclusivamente en la novela histórica de Maurice Druon "Los reyes malditos", donde se cuenta la fábula de la sustitución del hijo de Luis X, "Le Mutin", por el de Marie de Cressay y del lombardo Guccio Baglioni. Todo esto producto de la imaginación de Druon en su apasionante novela.

Según la historia sería, Juan I, hijo póstumo de Luis X, nacido en 1316, vivió sólo algunos días, como bien se dice en la carta del domingo 12.

Citar como verídica esa fábula de la sustitución imaginada por Druon, es lo mismo que dar por cierto que el "Máscara de Hierro", era un hermano gemelo de Luis XIV, invención del genial Alejandro Dumas (padre), en su obra "El Vizconde de Bragelonne".

Lionel Sanders

Deberes de la Justicia Militar

Los delitos cuyo juzgamiento corresponde a los tribunales militares, están alcanzando contornos inauditos. La impunidad estimula a los autores, cómplices y encubridores de tales delitos, cuya diversidad, organizada y sistemática, recurre a todos los medios y procedimientos imaginables, como es evidenciado por la diaria información pública.

El Código de Justicia Militar otorga a esos tribunales precisas facultades y perentorios deberes para juzgar al personal civil o militar que infrinja las claras prescripciones pertinentes. Conviene decir que cualquier persona puede denunciar ante un juez militar o un mando de la Defensa Nacional a quien haya cometido un delito que está sujeto a la penalidad militar. Tienen obligación de hacerlo todos los funcionarios públicos, civiles o militares y de las policías. El Código manda que el Juzgado Militar disponga sustanciar el sumario de rigor para todo hecho punible de que tenga conocimiento, sea por denuncia o de cualquier otro modo (Artículo 113).

En el último tiempo han sido consumados varios delitos de gravedad suma, atentatorios contra el honor de las instituciones militares, contra la dignidad de los cuadros que las integran o contra la obediencia y el régimen orgánico de ellas. No se trepida ya en difundir abiertos llamados para incitar a la subversión. Todo ello sin que haya sido acatado el expreso mandato de aquel artículo. ¿Cómo explicar una anormalidad tan notoria? ¿Por inhibición y de qué origen, anula o omite el deber de los juzgados militares?

EL COMITE DIRECTIVO DE LA UNION DE OFICIALES (R) DE DEFENSA NACIONAL

GERENTE DE PRODUCCION

NECESITA CONTRATAR EMPRESA PRIVADA TEXTIL DE TEJIDOS

Tendrá a su cargo toda el área de producción y mantención.
Responsabilidad directa sobre el personal.
Cargo dependiente del Gerente General.

REQUISITOS:

Experiencia previa en cargo similar mínima 5 años.
Conocimientos de relaciones laborales a todo nivel.
Edad no superior a 40 años, iniciativa y espíritu de superación.
Acreditar una remuneración actual no inferior a Eº 40.000.

SE OFRECE:

Remuneración acorde a las responsabilidades, incentivos de producción, trabajo estable.
Enviar curriculum completo y teléfono donde concertar entrevista. Absoluta reserva.

"GERENTE DE PRODUCCION - 23"
CASILLA 13-D — SANTIAGO

VENDO OCASION

1 Máquina industrial japonesa marca YUKI, costura recta, 6.000 puntados por minuto. Lubricación automática con carter, mesa, estante de fierro, motor blindado 1 HP. Nueva, sin uso. Precio 390.000 escudos, contado.

1 Máquina semi industrial SINGER, costura recta, completa, con accesorios, mesón y cinco gabetas, luz costura y motor blindado. 2.400 puntadas por minuto. Nueva, sin uso. Precio Eº 75.000 contado.

1 Escritorio tipo Ministro, cubierta de 1.80 mt. de largo por 1 metro de ancho, con subcubierta y cuatro cajones de madera y estructura metálica, nuevo sin uso. Precio: Eº 30.000 contado.

Ver y tratar toda hora, viernes, sábado y domingo.

AGUSTIN DEL CASTILLO 2918
FONO 487521
VITACURA

POR VIAJE

FIAT 600 - 1969

Excelente estado. Jeep Willys 1951, tracción 4 ruedas y dual, extraordinario estado. 2 neumáticos 560x12 nuevos, stereo RH-786, embalado, radio auto Motorola 12 volts, usada. Billetes.

PASAJE ROMERAL 9622
Vitacura altura 9500

Secretaria
NECESITO
INDISPENSABLE REDACCION PROPIA. EXCELENTE DACTILOGRAFA Y CONOCIMIENTOS
Generales de OFICINA
Buen sueldo. Presentarse en:
— MIRAFLORES 213 —
HORARIO DE COMERCIO

APRENDA A NADAR EN 8 CLASES
Piscina temperada - Horarios a elección
Es otro servicio de
HOTEL TUPAHUE
SAN ANTONIO ESQ. MONJITAS * Informes en Recepción 3er piso

ya viene
TAKUN
MUSIC SHOW

OLDSMOBILE F-85 1967
Dos puertas, impecable.
CITRONETA AX330 1970
Poco recorrido.
SIMCA 1963
Pick-up, radio, perfecto estado.
MG 1.300 1973
Sin uso, color azul.
FIAT 600 1972
Como nuevo.
FIAT 600 . . . 1971
Perfecto estado.
FIAT 600 1970
Muy buen estado.
JEEP WILLYS . . . 1960
Scout, a toda prueba.
Recibimos autos en parte de pago y consignaciones
BENGOLEA Y BENGOLEA LIMITADA
BILBAO 1919
(a media cuadra Plaza Pedro de Valdivia)

PRENSA EXCENTRICA
SOBRE 80 TONS.
Sólo en buen estado.
COMPRO
Fono 513745

DIRECCION DE APROVISIONAMIENTO DEL ESTADO
AMUNATEGUI N.o 66 — CASILLA 24-D — SANTIAGO
"PROPUESTA PUBLICA N.o 82"
4 DE SEPTIEMBRE DE 1973 — A LAS 12 HRS.
POR: FORMULARIOS CONTINUOS.
PARA: SEGURO SOCIAL.
"PROPUESTA PUBLICA N.o 83"
4 DE SEPTIEMBRE DE 1973 — A LAS 12.30 HRS.
POR: LIBROS.
PARA: SEGURO SOCIAL.
"PROPUESTA PRIVADA N.o 47"
30 DE AGOSTO DE 1973 — HASTA LAS 12 HRS.
POR: TARJETAS.
PARA: CAJA NAC. DE EE. PP. Y P.
BASES Y ANTECEDENTES pueden solicitarse en: AMUNATEGUI N.o 66 — 4.o piso, de 9 a 12.30 horas.
EL DIRECTOR

MUEBLES MURALES
SEPARACIONES DE AMBIENTE.
AVDA. SALVADOR 1036
Fono 41763

FIAT 600
excelente Fiat 600.
PERMUTO
Por AX - 330
Llamar de 18 a 22 hrs.
FONO: 498384

FIAT 600 - 1972
con radio. Entregado en marzo de 1973.
VENDO
BILLETES.
FONO 267796

RENAULT R-4-S - 1972
— NUEVA —
VENDO
Mejor oferta sobre 3 millones de escudos. 11.000 kilómetros recorrido.
FONO: 88916

AX-330 - NUEVA
1.800 kms.
VENDO
Mejor oferta.
PADRE ROMAN ... Por Vespucio Norte, altura 2778.

CHOFER
EXPERIMENTADO
NECESITO
con documentos y recomendaciones al día.
Buen Sueldo
APOQUINDO 4572.

REPARADORA PERSIANAS
Venecianas, de rollo y automáticas. Instalación rieles para todo tipo de cortinajes. Trabajo garantizado.
Atención inmediata.
FONOS 30240 - 394506

CITRONETA NUEVA
Apoquindo N.o 6226

CALEFACCION CENTRAL CON HIDROCALEFACTOR
LO MEJOR EN CALEFACCION
FABRICA:
PINTOR CICARELLI 1194
INDEPENDENCIA ALT. 1800
2 CUADRAS AL ORIENTE
TELEFONO 772133

VENDO Blusas y Poleras
AL POR MAYOR.
AVDA. SALVADOR 1036
FONO: 41763

ROPA USADA COMPRO
INVIERNO — VERANO
HOMBRE, MUJER, NIÑO.
No bote este aviso. Le servirá todo el año.
Señora María Rojas
FONO 265787

VENDO COCINA
marca Siam, gas cañería, 4 platos y horno, buen estado funcionamiento.
PASSY 061 — 2.o PISO
Vicuña Mackenna, altura 580.

FIAT 125 - 1971
FLAMANTE
Unico Dueño
Ofertas sobre:
Eº 4.300.000.
SAN IGNACIO ...

CONCESIONARIO PARA CASINO
INDUSTRIAL
INSTALADO
(almuerzos para 200 personas). Se exigen referencias en el ramo o en cargos anteriores. Tratar en:
SALVADOR SANFUENTES N.o 2853 - Santiago

REGALO LEÑA
A CAMBIO DE RETIRAR VIRUTA.
AVDA. SALVADOR 1036
Fono 41763

VENDO —CARRO— BOMBA
Ford 58, 23.000 Kmts. legítimo, equipado con carrocería sirena, e implementos bomberiles se puede transformar en camión, oferta sobre Eº 4.950.000
SANTA ROSA 28 — Depto. B — FONO: 380425

LLEGO COIRON
AVDA. SALVADOR 1036
Fono 41763

COMPRO TODA CLASE DE ROPA
USADA. Voy a domicilio, pago al contado. Llamar a los
TELEFONOS: —52025—586744
Sra. Teresa Vergara.

SITIO VENDO
AVDA. BILBAO, cerca plaza El Bosque, apropiado para organización internacional o funcionario diplomático. Tratar:
AVDA. SUECIA 2336
De 15 a 17 horas.

FABRICA PANTALONES Y CASACAS
COMPRA GENEROS
jersey laminado, ... tinas, etc. Tratar:
CONFECCIONES LIBERTADOR
DIEZ DE JULIO 1119
Tercer piso

VENDO PEUGEOT 1969
equipo completo, neumáticos nuevos, impecable.
Ejército 260

CHOMBAS POLERAS
para señoras, jóvenes y niños. Lana merino. Camisas de dormir en trevira estampada, modelo exclusivo.
— IVALU —
Pedro de Valdivia 61
Local 26

PINTAMOS LO QUE VENGA
—CASAS
—EDIFICIOS
—DEPARTAMENTOS
etc.
FONO: 232051
PEDRO DE VALDIVIA N.o 2111.

VENDO JEEP LAND ROVER
Año 1959. Impecable estado. Eº 1.300.000. Sólo contado.
ANDRES BELLO 79 — Entre Purísima y Siglo XX — FONO 776350

Secretaria NECESITA
— INDUSTRIA TEXTIL —
Experiencia facturación, leyes sociales, liquidación sueldos, enviar carta indicando experiencia y pretensiones de sueldo a:
CASILLA 9513 — SANTIAGO —

ARRIENDO CASA
PICHIDANGUI
Meses septiembre, octubre, noviembre y diciembre.— Ofertas a señora Raquel
FONO 30139 — 10-12 y 14 a 18 horas

VENDO RADIO TOCACINTAS
Mitsubishi
stereo, auto.
MANQUEHUE NORTE N.o 1901.

VENDO CASA
Terminándose. Mejor oferta. Irarrázaval altura ... sector Parque Juan XXIII. 1.er piso. Living-comedor, cocina amoblada, 1/2 baño y repostero. 2.o piso: 3 dormitorios, amplios closets, baño lujo, antejardín, entrada auto, construcción de primera, 100 m2. Interesados, dirigirse:
CASILLA 694 - Santiago

Una Compañía del "Maipo" y 150 carabineros de Valparaíso.-

Llegan Refuerzos Militares y Policiales a la Capital

VALPARAISO.— Ciento cincuenta carabineros pertenecientes a la jefatura de la Zona de Inspección de Valparaíso fueron enviados a Santiago con el fin de reforzar las distintas unidades policiales de la capital.

La medida fue dispuesta por la Dirección General de Carabineros y el Ministerio del Interior, ante el recrudecimiento de los incidentes registrados en los últimos días en la capital y en los que se han producido enfrentamientos de bala entre partidarios de la oposición y Gobierno.

El traslado también fue acordado en razón de que el clima que se está viviendo en el puerto es de tranquilidad y calma, produciéndose en algunos casos situaciones que pueden ser fácilmente dominadas por Carabineros con el apoyo de la Armada y Ejército.

CONTINGENTE MILITAR

Asimismo, y junto con los efectivos de Carabineros, se dispuso que una compañía del Regimiento "Maipo" se trasladara hasta Santiago para reforzar las guarniciones. Al respecto, no se proporcionaron mayores antecedentes sobre la verdadera causal de este traslado de un contingente militar.

PIDEN DESALOJAR A EXTREMISTAS

QUILLOTA.— Los empleados técnicos y administrativos y los obreros de la Fábrica de Conservas Bozzolo Hermanos y Compañía de Quillota, presentaron al Intendente de la provincia dos notas, acompañadas de numerosas firmas de trabajadores, por medio de las cuales solicitan que la autoridad provincial, en uso de sus atribuciones, ordene el desalojo del grupo de extremistas que mantiene ocupada la Planta Nº 2 de la industria, desde el domingo 29 de julio pasado.

La petición de los trabajadores se basa en los antecedentes que han sido esclarecidos en la Gobernación de Quillota, proporcionados por la CORFO y Dirinco, y que han desvirtuado de plano las causales invocadas por los extremistas y que no alcanzan al veinte por ciento del personal.

Los trabajadores, en su gran mayoría, rechazan el método empleado para pretender imponer la intervención de la industria, ya que no existe razón laboral que justifique la toma.

Plantean que transcurrido más de tres semanas desde que se produjo la toma y agotadas las diligencias requeridas para esclarecer la situación, no ha sido posible conseguir el desalojo.

Señalan que durante todo ese tiempo han continuado trabajando en la Planta Nº 1 los personales de empleados técnicos y administrativos y los obreros, pero que se necesita la Planta Nº 2 para desarrollar plenamente los procesos de elaboración de los productos alimentarios que produce la industria.

Los trabajadores solicitan que se arbitren las medidas legales correspondientes para que se normalice la situación.

Extremistas Contra el Comercio

QUILPUE.— Trabajadores de la fábrica soviética KPD, aparecen concentrados en una calle céntrica de esta ciudad, con el objeto de descerrajar los establecimientos comerciales que se encontraban cerrados. La actitud de estos trabajadores, integrantes del Cordón Industrial de Quilpué, fue respaldada por el subdelegado de la comuna, Héctor Gatica, uno de los impulsores de la medida tendiente a abrir los negocios cerrados. La oportuna intervención de fuerzas de la Base Aeronaval de El Belloto y Carabineros impidió la consumación de estos hechos.

Abandonan Buque Ruso

VALPARAISO.— Los tripulantes del buque científico ruso "Ekliptika", fueron captados por el reportero gráfico Francisco Bravo, en los momentos en que abandonaban la nave varada a siete millas de este puerto. El accidente se produjo en las primeras horas del miércoles. La nave se encontraba realizando un viaje de rutina para efectuar investigaciones científicas en alta mar.

Oposición Ganó Otra Elección

LINARES.— La Oposición ganó a la UP en la elección que efectuó la Asociación Linares de Empleados del Banco del Estado, logrando cuatro cargos, más el delegado del personal, contra dos directivos de la línea oficialista.

Fueron elegidos Sergio Ahumada, de Parral; Eduardo Cancino, de Linares; Patricio Vargas, también de Linares; Pedro Zenteno, de Parral, y René Morales, de San Javier.

Delegado del personal, es Waldo Guzmán, gremialista, de la Agencia Linares del Banco del Estado

* * *

Total Apoyo a Transportistas

TALCA.— El más franco apoyo en los sectores de profesionales y técnicos ha encontrado en las últimas horas el conflicto que afecta a los transportistas de todo el territorio nacional.

El Sindicato de Dueños de Camiones de Talca que preside, Jaime González, ha recibido comunicaciones de importantes organismos locales que han entregado públicas declaraciones apoyando en todas sus partes el movimiento gremial del rodado chileno.

La asamblea del Colegio Médico de Chile, Regional Talca, después de considerar detenidamente el problema gremial que se vive en estos momentos entregó la siguiente declaración: "Se está realizando un referéndum a nivel de las bases médicas del país con el fin de determinar su posición y las medidas concretas a tomarse en el futuro; Solidariza plenamente con los gremios en conflicto y con sus planteamientos; En caso de ocurrir situaciones de enfrentamiento o de agresión de parte de las autoridades de Gobierno contra los gremios en conflicto que signifiquen un daño a las personas o a sus herramientas de trabajo antes de ser conocido el referéndum, el Consejo del Colegio Médico de Chile, Regional Talca, por mandato de la asamblea suspenderá sus actividades funcionarias en forma automática".

Por su parte, la Federación de Pequeños Agricultores de la provincia de Talca, entregó una declaración en la cual solidariza plenamente con los gremios del rodado y del comercio.

Pugna Política Ante Un Fraude Aduanero

VALPARAISO.— Una sorda pugna política ha estallado en las últimas horas en la Aduana de Valparaíso al darse a conocer los antecedentes de un fraude aduanero originado en la salida del país de maquinarias que habían ingresado por Iquique.

Humberto Fuentealba, Intendente de Aduanas, abogado de filiación socialista, dio cuenta al Consejo de Defensa del Estado del hecho indicado, en el cual aparece implicado —y está detenido— el militante radical Manuel Morales Benitez, subadministrador de la Aduana de Valparaíso.

También estarían implicados en el hecho dos funcionarios de la Sección Exportaciones de la Aduana de Valparaíso.

Los documentos de exportación, objeto del fraude, aparecen con la firma del subadministrador de la Aduana de Valparaíso, sin embargo, aun cuando no tiene participación alguna, en razón de sus responsabilidades funcionarias, también aparece afectado el Administrador de Aduana de Valparaíso, el militante radical René Aravena.

Dentro de los medios políticos se indicó que la acción originada en la denuncia hecha al Consejo de Defensa del Estado tendría como objeto obtener un "llamado de atención" contra el actual Superintendente de Aduanas, quien sin tener nada que ver en el hecho, también comparte la responsabilidad funcionaria. Este jefe también es radical.

Despojo a los Agricultores

LINARES.— El poder femenino de Parral ha emitido una declaración, expresando su más enérgica protesta por la agresión e intento de despojo de que están siendo objeto los agricultores de esta zona.

Dice: "Consideramos como la más terrible de las injusticias, el hecho de que elementos que se autodenominan defensores de la justicia popular, integren estas verdaderas pandillas de salteadores, quienes se han ensañado con los agricultores y mañana ya estarán listos para apropiarse de los camiones, pretextando que éstos son los causantes del desabastecimiento, que en realidad tiene ya más de 2 años de duración, pero ocultando la verdadera realidad de un no cumplimiento".

Dice el poder femenino de Parral que actualmente "se está actuando con una justicia muy original: perseguir y encarcelar a aquéllos que defienden lo propio, lo que han obtenido con su esfuerzo, y los depradadores gozan del respaldo y protección en todo el sentido de la palabra".

Más de Eº 330 millones en sólo un año.-

Irrecuperables Pérdidas en La Sudamericana de Vapores

- Comando de Defensa rechaza las intolerables presiones ilegales que sufre la compañía para obligar su paso al área estatal.

VALPARAISO.— Las pérdidas de la Compañía Sud Americana de Vapores, en el período 1º de julio de 1972 a 30 de junio de 1973, como consecuencia de la política cambiaria que le ha sido aplicada por el Gobierno, está estimada en trescientos treinta millones de escudos, según reveló el Comando de Defensa de la CSAV.

Este Comando ha sido formado por representantes de los Sindicatos de Empleados, de Oficiales y de la Sudamericana de Agencias Marítimas, que ocuparon el edificio de la empresa y paralizaron su flota, como protesta por el "trato injusto y discriminatorio que el Banco Central da a la Compañía y como apoyo a los gremios en conflicto por incumplimiento de compromisos contraídos con ellos".

"Los 330 millones de escudos, señalaron, convertidos a 45 escudos por dólar, sin Draw Back (bonificación de un treinta por ciento a los retornos según la ley), que es el trato que actualmente nos está dando el Banco Central, significan una pérdida equivalente a siete millones cuatrocientos mil dólares. Si esta pérdida la comparamos con el valor libre de nuestras naves, a la misma fecha, resulta que hemos perdido el equivalente a las siguientes naves de nuestra flota: Andalién, Lebu, Laja, Loa, Longaví y Limarpi".

"Lo anterior —dijeron— demuestra la magnitud de la pérdida sufrida en un año, motivada principalmente por la política equivocada del Banco Central de Chile".

EL MOVIMIENTO

El Comando de Defensa citó a una conferencia de prensa para dar a conocer aspectos de la toma. Los periodistas pudieron comprobar que en el interior del edificio se ha organizado el personal de tal manera con el propósito de cuidar y mantener todo el patrimonio de la Compañía.

Precisamente, se indicó que una de las razones que había provocado la "toma" intempestiva del lunes, habían, sido informes que se habían obtenido en el sentido de que grupos adictos a la Unidad Popular podrían intentar la ocupación del edificio para exigir su requisición y traspaso al área de propiedad social.

"Estamos, dijeron, contra todos los manejos turbios o las presiones indebidas para el traspaso de nuestra Compañía. Si se hace en forma legal, por venta de acciones o métodos legalistas, no habría porqué oponerse, pero lo que no queremos son manejos turbios que pongan en peligro la estabilidad de nuestra fuente de trabajo".

Indicaron, igualmente, que con el fin de no perjudicar económicamente a los miembros del Sindicato Industrial de la CSAV, que agrupa a tripulantes y obreros terrestres, el Comando ha hecho gestiones y tomado las medidas del caso para que reciban oportunamente sus pagos por concepto de asignaciones, anticipos fijos y liquidaciones. Asimismo, existen arreglos para la atención del policlínico y demás beneficios sociales, para lo cual los interesados deben tomar contacto con el Comando.

En la reunión, los representantes del Comando de toma expresaron sus agradecimientos a los gremios que han hecho causa común con ellos y han adherido al paro. Señalaron, entre otros, al Sindicato de Empleados de Sonap, a los sindicatos agrupados en la Federación de Empleados Navieros de Chile y Consejo Zonal de Valparaíso; a la Cámara Marítima de Chile y Asociación Nacional de Armadores.

NUEVO DOLAR NAVIERO

En relación al conflicto de la CSAV, hay que señalar que el Banco Central de Chile informó a los ejecutivos de la empresa naviera sobre sus propósitos de variar el dólar de retorno.

El presidente de la Compañía, Luis Gubler, se entrevistó en Santiago con Hugo Fazio, vicepresidente de la entidad bancaria. Este le habría indicado, según se señaló, que el Banco mantendría el pago del "draw back" (treinta por ciento de bonificación sobre el valor de retorno) y el cambio de área del valor que se paga por el dólar naviero.

Esto significaría que por cada dólar ingresado al país se pagarían setenta y cinco escudos. Hasta ahora se estaban pagando 45. Si a ello se agrega el "draw back", la cifra se queda en 97,50 escudos por cada dólar.

La oferta hecha debe concretarse en disposiciones legales que adoptaría el instituto emisor.

PARO EN COMPAÑIAS NAVIERAS

En forma casi total, los empleados han mantenido el paro de apoyo a la Compañía Sudamericana de Vaporesy en defensa de algunos problemas gremiales que los afectan, como el de carnet profesional y disposiciones sobre estiba y desestiba.

IMPORTANTE EMPRESA
NECESITA
SUBTECNICO
MECANICO

Egresado de Escuela Industrial para jefe de Turno en atención de máquinas envasadoras automáticas. Preferible con experiencia en manejo de personal. Edad no mayor de 35 años.

Rogamos a los interesados escribir adjuntando currículum vitae, pretensiones de renta, fotografía reciente y número de teléfono para concertar entrevista a:

SUB—TECNICO—21
CASILLA 13-D SANTIAGO

IMPORTANTE EMPRESA NECESITA
ARRENDAR O COMPRAR
PARA OFICINA
300 a 400 m2. edificados
Ubicación: Lira, Arturo Prat, Agustinas, Tarapacá.
Ofertas a:
CASILLA 13-D— PRODUCTOR 2

Ud.
lo sabe
HOTEL TUPAHUE
es otra cosa

Porque es un hotel de lujo con las mayores comodidades para el pasajero y para el público que lo visita.

Comida europea, en sus dos comedores. Bar, salón musical, piscina temperada, calefacción y atención de corte internacional.

HOTEL TUPAHUE
SAN ANTONIO ESQ. MONJITAS
HOTELES UNIDOS S.A. «HUSA»
época

PRIMERA VEZ POR CHILE
DESFILE MUSIC SHOW
TAKUN
Hotel Sheraton-San Cristobal
IMPOSTERGABLEMENTE
DESDE EL 25 AL 31 DE AGOSTO
A LAS 21 45 HRS.

Un
les,
tros,
Además U
Por primera
espectáculo d
Un espectáculo q
les, y canciones con
tros, que dan un so
Además Ud. estará acom
trago preparado
Por primera vez en Chile
espectáculo de la envergadu
Un espectáculo que reúne cine, d
les, y canciones con un marco musi
tros, que dan un sonido especial p
una h
Además Ud. estará acompañado del TA
trago preparado especialmente
Por primera vez en Chile se presenta un
espectáculo de la envergadura del MUSIC
SHOW TAKUN.
Un espectáculo que reúne cine, diapositivas, bailes, y canciones con un marco musical de 40 maestros, que dan un sonido especial para el relato de una historia de amor.
Además Ud. estará acompañado del TAKUN DRINK un trago preparado especialmente para su deleite.

IMPACTO Publicidad

Renunció General

(De la primera página)

nicado, el Gobierno había anunciado la dimisión de Prats. Primero se dijo que su renuncia era solamente al Ministerio, pero más tarde se rectificó:

"La renuncia a los cargos de Ministro de Defensa Nacional y Comandante en Jefe del Ejército presentó hoy al mediodía el general Carlos Prats González".

REUNIONES

Después se sucedieron las reuniones. Al salir por Morandé 80, de las dependencias presidenciales, el líder comunista Luis Corvalán, dijo:

"El Presidente está barajando el naipe. Todo el Gabinete está citado para las 20.30 horas. Puede ser el cambio solamente del Ministro de Defensa. Yo creo que renunciarán todos los Ministros, pero esto es protocolar. Están arriba Altamirano y los radicales".

Momentos después llegó a La Moneda, por la misma puerta, el presidente de la CUT, Luis Figueroa. Su información fue: "Vengo a hacer una visita de cortesía". ¿Lo llamó el Presidente?, se le preguntó, y respondió: "No".

Momentos antes había reiterado que la situación del país era "grave".

CARLOS BRIONES Y REUNION DE GABINETE

A las 20.15 horas llegó al Palacio Carlos Briones, el Ministro del Interior en el anterior Gabinete. Se limitó a decir: "Vengo llamado a una reunión con el Presidente".

Mientras tanto estaban llegando los Ministros que integran el Gabinete del Presidente de la República. A las 20.30 horas se inició el Consejo de Gabinete.

Al término de la sesión, Aníbal Palma, Ministro de Vivienda, dijo que los Ministros habían renunciado y el Presidente había rechazado las dimisiones. El Jefe de Estado resolverá hoy sobre el nombramiento de nuevo Ministro, añadió: Todo lo anterior fue ratificado por el Canciller Clodomiro Almeyda.

ALLENDE RINDIO UN HOMENAJE A PRATS

Al hablar a los manifestantes que se concentraron frente a La Moneda, Allende rindió un homenaje al general Prats. Dijo en esa parte: "Debo anunciarles que he aceptado la renuncia del Comandante en Jefe del Ejército, general Carlos Prats. He aceptado también su renuncia al Ministerio de Defensa Nacional. En su actitud hay una vez más un superior sentido de responsabilidad y lealtad al Gobierno.

Añadió: "En forma increíblemente ruin se ha venido socavando su estatura moral y se llegó a obtener que se resquebrajara la disciplina del Ejército".

Recordó en seguida como conclusión de esto último la acción de los tanques en La Moneda y la forma cómo el general Prats rindió a los insubordinados.

Añadió también que seudodemócratas callaron cuando sonaban las balas y levantaron su voz no para defender al Gobierno, sino para plantear sus convicciones ante la democracia amenazada y para señalar que éste es un Gobierno legítimo y constitucional.

Dijo que aquéllos se callan con "las esperanzas de ser los herederos si este Gobierno no cumple el término de su mandato".

Destacó Allende que se ha usado a mujeres para lanzarlas al ataque en contra del Comandante en Jefe y desgraciadamente "algunas de esas señoras están vinculadas a alguna gente de las Fuerzas Armadas".

"En vista de esto —agregó— el general Prats ha querido dar, con su renuncia, un apoyo más a este Gobierno Rindo homenaje a su gran lealtad al Ejército y porque ha dado una lección a muchos que la necesitaban..."

"Con gestos así los pueblos se robustecen...", planteó.

Después es refirió a "horas duras" que el Gobierno tiene por delante ante la existencia de una "oposición sañuda" y un "Parlamento que seguirá negando las leyes que necesitamos".

Dijo también que la agresión contra el Gobierno "nace desde el exterior y se proyecta hacia adentro a través de malos chilenos".

Al comienzo de sus palabras, Allende tuvo nuevamente palabras duras para las razones del paro de los transportistas, condenó los atentados y el terrorismo, y anunció que hoy contestará el acuerdo de la Cámara de Diputados que declaró que su Gobierno no respeta la Constitución y las leyes.

A este respecto, expresó, más o menos: "La Cámara de Diputados ha acordado señalar que el Gobierno ha sobrepasado la Constitución y las leyes. Saben que su acuerdo y su acción no tienen efecto jurídico. Sin embargo, es un impacto extraordinariamente significativo en lo internacional".

Agregó que "así como proceden" facilitan el camino a la sedición: "Tengo mi conciencia tranquila, agregó, y mañana (hoy) rechazaré sus planteamientos con sólidos argumentos jurídicos y políticos".

Planteó que la oposición tiene un solo camino, que es la Acusación Constitucional contra el Presidente de la República, "pero ellos saben que no la pueden lograr, porque el pueblo les negó su voto en marzo pasado".

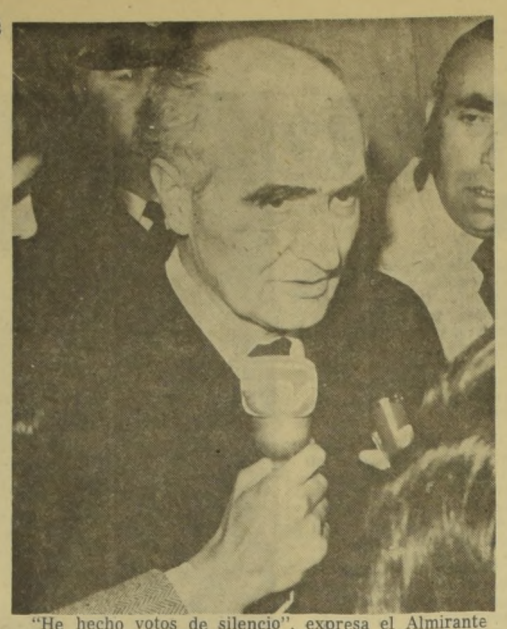

"He hecho votos de silencio", expresa el Almirante Raúl Montero al salir de una reunión privada con el Presidente Allende.

INSTITUTOS MILITARES

Una reunión con toda la oficialidad de los institutos militares sostuvo en la tarde de ayer el Comandante en Jefe subrogante del Ejército y titular del Estado Mayor General. Junto a él, se hizo presente el Director de Establecimientos Militares, Jefe de Institutos Militares, general de División, Guillermo Pickering.

La reunión se caracterizó por su brevedad. Se inició poco después de las 16 horas y se prolongó hasta momentos más tarde a las 17 horas sin que se entregara ninguna versión oficial de las materias tratadas.

En el gran Salón de Conferencias de la Escuela Militar estuvo presente toda la oficialidad de este plantel, de la Escuela de Suboficiales; de la Escuela de Telecomunicaciones; Escuela de Infantería San Bernardo, Escuela de Paracaidistas y Oficiales en menor número de la Academia Politécnica y de la Academia de Guerra del Ejército.

Los uniformados llegaron al lugar en sus propios vehículos y otros fueron trasladados en buses y jeeps militares de las diversas reparticiones.

En la reunión la oficialidad recibió un informe del general Augusto Pinochet acerca de la situación general del país y posteriormente sobre diversos temas calificados como de "netamente institucionales" por el general Guillermo Pickering.

Entre éstos según trascendió, se analizó una información sobre presuntos llamados a retiro de altos oficiales de las Escuelas Militares que anteriormente desmintió el Ejército.

Cruel Venganza en Irlanda del Norte

BELFAST, 23 (UPI).— Actuando al parecer en venganza, varios terroristas se apoderaron de un joven católico de 20 años de edad cuando se despedía de su novia y luego le dieron muerte a tiros esta madrugada en las inmediaciones de la población de Newry, cercana a la frontera con la república irlandesa.

La víctima, Sean McDonnell, fue asaltado anoche por varios individuos que bajaron de dos automóviles en momentos en que se despedía de su novia, Agnes O'Hara, de 18 años, y se lo llevaron arrastrando a uno de los vehículos.

"Me ordenaron que entrara en la casa y se lo llevaron a la fuerza, pero antes de arrancar, uno de los asaltantes gritó: "Esto es por la vida de Isaac Scott", según Agnes.

Isaac Scott, trabajador protestante de 41 años de edad, fue muerto a tiros el mes pasado al salir de un bar.

La policía dijo que esta madrugada se encontró el cadáver de McDonnell con siete tiros en la cabeza, al lado de un automóvil incendiado, que había sido robado ayer.

Con la muerte de McDonnell sube ahora a 868 el número de personas caídas en actos de violencia desde que comenzó la lucha entre católicos y protestantes en Irlanda del Norte, hace cuatro años.

Proyecto de

(De la primera página)

mos llegado a esta falta de confiabilidad señalada que ya no solamente se extiende a los políticos del Gobierno, sino que también a los ministros uniformados...".

LA SOLUCION

Como remedio a este problema de confianza, manifestó, el único recurso sería que todos los acuerdos a los que lleguen los transportistas y los representantes del Gobierno sean luego volcados en un proyecto de ley que considere y apruebe el Congreso.

"Sólo así, dijo Vilarín, podríamos tener la seguridad de poder decir ante nuestras bases que hemos cumplido su mandato sin correr el riesgo de ser nuevamente burlados".

El dirigente del transporte dijo que esa exigencia de un proyecto de ley que resuma los acuerdos que se alcancen en la discusión del pliego de 14 puntos es, a su juicio, el más importante de todos. "Sin la aceptación de ese décimoquinto punto, agregó, ningún valor tendría el llegar a acuerdo en los otros 14".

Confirmó Vilarín que ya existe consenso sobre 13 de los 14 planteamientos del pliego. Con respecto al décimocuarto, manifestó que no es correcto lo que se ha dicho en muchos medios de difusión de que se trataría de la exigencia de que el MOPARE (Movimiento Patriótico de Renovación) sea eliminado.

"Nosotros no tenemos razón alguna para pedir la eliminación de ningún sindicato. Lo único que pedimos es que se cumplan los compromisos con nuestra organización y que al MOPARE, o cualquier otro sindicato del transporte que pueda formarse, se le exija el cumplimiento de los requisitos legales para ese efecto. Entre esos requisitos, figura el de incorporarse a la Confederación. Si el MOPARE u otro sindicato, debidamente formado, solicita, como lo requiere la ley, su incorporación a nuestra organización, lo aceptaremos, pues nosotros somos gremialistas y no preguntamos a nuestros asociados de qué color político son".

MANDATO DE LAS BASES

León Vilarín desvirtuó también otro argumento frecuentemente utilizado por los medios de difusión comprometidos que afirma que actúa sin consultar a sus bases.

"Es un infundio torpe e insolente. Han sido públicas las reuniones que han celebrado a comienzos de este año los sindicatos de dueños de camiones en cada una de las provincias del país para analizar el por qué todavía no se daba cumplimiento a los acuerdos del 23 de mayo de 1972, 7 de septiembre del mismo año y del 5 de diciembre.

"De esas reuniones, las bases acordaron efectuar un congreso nacional que se realizó a fines de junio en Antofagasta, también en forma pública. El 30 de junio, por unanimidad, los 21 sindicatos de todo el país firmaron el "Acuerdo de Antofagasta" que exigía a la directiva nacional entrevistarse con las autoridades de gobierno y ver por qué no se estaban cumpliendo los acuerdos

"Como mandantes de esa orden de nuestras bases, yo y los demás dirigentes solicitamos varias entrevistas con el entonces Ministro del Interior, Carlos Briones.

"Los resultados de esas entrevistas y otras con los que sucedieron a Briones son conocidos".

LA HUELGA

En cuanto a la huelga misma, Vilarín puso de relieve que la Contraloría General de la República ha determinado en forma categórica que los interventores designados por el gobierno carecen de las facultades que el Ejecutivo pretende otorgarles.

"La intervención, como lo dijo la Contraloría, no debe ser confundida con expropiación, incautación, embargo o requisición. No es delegable ni transferible. El interventor es personalmente responsable por el bien que se le encomienda hasta con sus propios bienes. El interventor debe limitarse sólo a administrar el bien entregado y no puede pasarlo a terceros ni ceder ese derecho de administración a otra persona.

"Mediante este dictamen de la Contraloría, pedido por nosotros por flagrante infracción a las leyes por parte del Gobierno, resultan ilegales casi todos los nombramientos de interventores en el país. Todos, incluyendo los que puedan vestir uniformes, deben ceñirse a la ley. De lo contrario, se los podrá demandar ante los tribunales. Contrariamente a lo sostenido en una declaración que se atribuyó, sin ser desmentida, al coronel Aquiles López, nombrado interventor para el transporte, los interventores militares no obedecen órdenes superiores de las Fuerzas Armadas. El mandato de interventor les asigna a ellos exclusivamente la responsabilidad por la conservación y manejo del bien que se le ha entregado. Si ese bien fue entregado a terceros o ha sufrido daño, él deberá responder ante la ley".

"Desde luego, agregó, puedo adelantar que seguiremos querellas contra todos los interventores que hayan hecho mal uso de nuestros camiones".

LIBERTAD BAJO FIANZA

El Ministro de la Corte de Apelaciones Emilio Ulloa, declaró reo y dejó en libertad bajo fianza de un mil escudos al Presidente de la Confederación de Dueños de Camiones, León Vilarín, quien se presentó al Tribunal voluntariamente.

El Ministro Sumariante había dictado orden de detención en contra del dirigente gremial, por una querella presentada por el Intendente de Santiago, Julio Stuardo, por supuestas infracciones a la Ley de Seguridad Interior del Estado. Sin embargo, el dirigente nacional de los camioneros logró llegar hasta la Corte sin que la policía lograra detenerlo.

La llegada al Palacio de los Tribunales de León Vilarín fue cuidadosamente estudiada para evitar su detención. Rodeado de una caravana de automóviles y de decenas de miembros de su gremio llegó el dirigente a prestar declaración ante el Ministro Sumariante, declaraciones que se prolongaron por más de una hora.

La salida de los Tribunales fue igualmente espectacular ya que varios automóviles bloquearon durante minutos la calle Morandé para permitir que el dirigente pudiera ubicarse en un automóvil, impidiendo una posible acción policial.

El Ministro Ulloa extendió, a petición de León Vilarín, un certificado en que consta que está en libertad bajo fianza y que se anuló la orden de detención que pesaba en su contra. Esto, para evitar que la policía tratara de detenerlo.

Se informó en la Corte que hay órdenes pendientes contra otros dirigentes del gremio en conflicto, por la misma querella presentada por el Intendente Stuardo.

El magistrado Ulloa entregó a León Vilarín luego el siguiente certificado:

"Certifico: que con esta fecha se dejó sin efecto la orden de aprehensión despachada en contra de Américo León Vilarín Marín, después de haberse presentado voluntariamente ante el Ministro Sumariante don Emilio Ulloa Muñoz, quien tramita las causas acumuladas N.os 112-73 y 142-73. La orden en referencia había sido dictada por el Ministro don Rubén Galecio Gómez, quien inició el proceso N.o 142-73 por infracción a la ley N.o 12.927 y con fecha 22 del presente se declaró incompetente para conocer del proceso y pasaron los autos al Ministro señor Ulloa. Santiago, veintitrés de agosto de mil novecientos setenta y tres.

(Fdo.) Cristina Palma Espinoza, secretaria".

Bolivia: "Son Acusaciones

(De la primera página)

guna acción como la señalada por Inzunza, debido a la debilidad relativa de las Fuerzas Armadas bolivianas.

Sin embargo el matutino "La Tercera" dijo hoy en Santiago que "noticias extraoficiales procedentes de la ciudad de Arica dieron a conocer que efectivamente se habían registrado movimientos sospechosos en la frontera con Bolivia".

El Secretario General de la OEA, Galo Plaza declinó formular comentarios cuando se le preguntó si estaba siguiendo de cerca la situación.

La OEA tiene como misión frustrar no sólo un ataque armado contra uno de sus miembros, sino la de actuar ante "cualquier otro hecho o situación que pueda poner en peligro la paz de América".

Bolivia suspendió sus relaciones diplomáticas con Chile hace 10 años, en medio de una disputa sobre el uso de las aguas del río Lauca.

Aun cuando el régimen del Presidente Hugo Banzer ha venido intensificando las demandas para que se dé a Bolivia algún acceso al mar, todos los planteos han sido diplomáticos.

La publicación especializada "Armamentos en la América Latina", señala que Bolivia tiene 13.000 hombres en el Ejército, más 1.500 en su aviación. Las Fuerzas Armadas chilenas están formadas por 38.000 efectivos de tierra, 14.000 de la Marina y 8.000 de la Aviación.

EMBAJADA DE BOLIVIA

WASHINGTON, 23 (UPI).— La Embajada de Bolivia desmintió categóricamente hoy que el Ejército de ese país se apreste a lanzar una invasión contra Chile.

"La Embajada de Bolivia considera falso e infundado el rumor. Más bien —manifestó un portavoz diplomático boliviano—, debe provenir de gentes interesadas en desviar los problemas políticos internos hacia los de carácter internacional".

"La historia de Bolivia demuestra —agregó— que ni el pueblo ni el Ejército boliviano jamás han sido agresores y las guerras que han librado, han sido en defensa del suelo patrio".

Allende Responde en 48 Horas

(De la primera página)

de advertencias sobre la situación internacional que enfrentaría el país.

El diputado comunista Jorge Inzunza, quien por lo demás solicitó el carácter secreto de la reunión, señaló —de acuerdo a versiones parlamentarias— que Chile no está en condiciones de dividirse internamente.

Indicó que Bolivia ha estado preparándose para invadir el norte chileno, contando con operaciones de apoyo de Brasil. Se refirió a pistas para aviones instaladas por el primero de estos países en la zona fronteriza de Chile y la concentración de tanques y otro material bélico en la zona de Chuquicamata.

Al iniciar su intervención dijo que hablaba por encargo del Presidente de la República.

El jefe de los Comités DC, José Monares, la manifestó que consideraba sumamente extraño que el Jefe del Estado encargara a un diputado comunista dar un informe al Parlamento sobre la situación internacional de Chile, en circunstancias de que hay un Canciller que podría hacerlo con mayor propiedad.

Los argumentos del comunista en general no aportaron antecedentes que los parlamentarios —según dijeron—, y el resto del país, ya no conocieran a través de rumores.

Se agregó que, en todo caso, es el Gobierno marxista el que pone en mayor peligro al país, ya que ha sido él el que ha fomentado el divisionismo y lo ha descalabrado económicamente.

RESTABLECER IMPERIO DE LA LEY

El senador nacional Francisco Bulnes, declaró: "El acuerdo de la Cámara tiene una importancia que no vacilo en estimar de trascendental. En él se establecen antecedentes precisos y completos de que el Gobierno ha seguido un plan deliberado para quebrar el estado de derecho y asumir la totalidad del poder con el objetivo final de reemplazar la democracia representativa por la tiranía marxista. Se deja establecido en el acuerdo que la ofensiva del Gobierno se ha dirigido precisamente contra las bases fundamentales del orden constitucional que son el respeto a las atribuciones de los diferentes poderes del Estado y el imperio de las garantías constitucionales, y queda expresamente consignado que, conforme a los principios penerales de derecho, y al Art. 3 de nuestra Carta Fundamental, el Gobierno, al arrogarse deliberadamente derechos que el pueblo no le ha conferido se ha convertido en un Gobierno sedicioso.

"El acuerdo requiere al Presidente de la República para que establezca el imperio de la Constitución y hace el mismo requerimiento a los Ministros pertenecientes a las FF. AA. y Carabineros, señalando a éstos útimos que si no se restablece el pleno imperio de la Constitución y la ley, su permanencia en el Ministerio constituiría la violación al juramento que han prestado y significará ser cómplices a las instituciones que forman parte del rompimiento del régimen constitucional.

"Me parece improbable que el señor Allende, que es un marxista-leninista, vaya a encuadrarse dentro de nuestro sistema institucional. Si como es de preverlo, no se somete al requerimiento de la Cámara de Diputados, el Congreso, para ser consecuente con el acuerdo adoptado ayer, tendrá que llegar a medidas más extremas. Espero en cambio, que los Ministros uniformados atiendan la advertencia que les ha hecho la Nación legítimamente representada por la Cámara. En otras palabras, confío en que si no se restablece de inmediato el pleno imperio de la legalidad, ellos abandonen el Ministerio y no sigan mezclando a las instituciones que representan en una acción partidista y sectaria que persigue la destrucción del orden constitucional que militares, marinos y aviadores han jurado defender.

"Quiero agregar por último que yo mantuve durante mucho tiempo un gran respeto por el general Carlos Prats, pero que hoy día me parece evidente que él está cogido en las redes de la política. El tiene derecho a actuar en política como lo tengo yo o cualquier ciudadano de este país, pero para ejercer ese derecho está en la obligación de retirarse previamente de las filas del Ejército".

SENADOR IBAÑEZ

"La Cámara de Diputados le llamó la atención al Presidente de la República y a los cuatro Ministros de Estado que son miembros de las Fuerzas Armadas y de Carabineros, sobre el grave quebrantamiento del orden constitucional y legal de la República", dijo el senador Pedro Ibáñez en un programa de televisión al explicar los alcances del proyecto de acuerdo aprobado por la Cámara Baja.

El parlamentario dijo que el Proyecto de Acuerdo tiene en sus fundamentos una enumeración de los atropellos a la Constitución, a los demás Poderes del Estado y a las instituciones, como la Contraloría General de la República. En los innumerables casos de atropellos a las garantías fundamentales que consagra la Constitución, Ibáñez señaló la que se refiere a la igualdad ante la ley.

"El proyecto —según el senador Ibáñez— también denuncia los atropellos al derecho de propiedad y al hecho de que haya más de 1.500 tomas de predios agrícolas y varios centenares de tomas de establecimientos industriales, lo que se ha traducido en escasez, carestía, bolsa negra y una inflación que tiene asfixiados a los habitantes del país", señaló.

Más adelante, al explicar el significado que tiene el acuerdo, señaló que "si el Gobierno no cumple con la notificación y no se coloca inmediatamente dentro de la legalidad y dentro de la Constitución, es obvio que el Congreso dará los pasos que siguen para sancionar a quienes no sólo se apartan de la Constitución, no sólo atropella las leyes, sino que desconocen una notificación formal, una orden como la que ha impartido la Cámara de Diputados la noche de ayer".

"Cuando un Gobierno comete atropellos en forma reiterada y deliberada y con el afán de destruir la institucionalidad vigente en el país, el Gobierno pierde su legitimidad", dijo.

El senador Ibáñez reiteró que la institucionalidad actual ha sido destruida por el Gobierno. Agregó que el sistema marxista y los principios leninistas consagran la amoralidad como fundamento de todas sus empresas.

Aclaró que los Ministros militares están contribuyendo a la instauración de una dictadura comunista en Chile. "Ellos no lo hacen voluntariamente sino en su equivocada obediencia al Presidente de la República".

Agregó que el acuerdo del Parlamento los obliga a acatarlo, pues es el mandato del pueblo de Chile —representado en el Congreso— y que con ello, harían un favor a la República.

Al ser consultado sobre un plan boliviano para invadir Chile —según la denuncia del diputado comunista Jorge Insunza—, el senador dijo que le parecía extraño que tratara de inhibir las decisiones de la Cámara con argumentos tan infantiles. Agregó que si fuera así, el hecho es de tal gravedad que el Presidente de la República debió dar cuenta de ello y los Ministros de Defensa Nacional y de Relaciones Exteriores, haberlo comunicado al Senado. Ibáñez recalcó sí, la gravedad que revestía el traslado al país de dirigentes cubanos para promover desde aquí, la insurrección armada en otros países y por cierto, algunas naciones amigas tienen que sentir inquietud ante tales hechos".

CAMARA DE COMERCIO

Dirigentes de la Cámara Central de Comercio visitaron ayer al Presidente de la Cámara, Luis Pareto, y le manifestaron la satisfacción de ese organismo gremial por la aprobación del Proyecto de Acuerdo. Asimismo, le entregaron la siguiente nota:

Señor don Luis Pareto González, Presidente de la
Honorable Cámara de Diputados. — Presente.
Honorable Señor Presidente:

La decisión adoptada por la Honorable Cámara de Diputados, al aprobar por abrumadora mayoría el Acuerdo que protesta por las violaciones cometidas por el Poder Ejecutivo contra la Constitución y las Leyes, ha sido recibida con aplauso y satisfacción por los miles y miles de comerciantes afiliados, a lo largo del país, a esta Cámara Central de Comercio.

En el mismo día que se adoptaba este Acuerdo, nuestras actividades estaban suspendidas para protestar contra las arbitrariedades que tocan al campo gremial y exigir una rectificación total de la política gubernativa.

La promulgación trunca de la Reforma Constitucional de las Tres Areas de la Economía; la creación de organismos ilegales como las JAP, los cordones industriales y otros que han vejado a comerciantes, productores, trabajadores y obreros, conculcados sus legítimos fueros y desarticulada la economía; el desacato a las sentencias judiciales que amparan la propiedad, el honor y los derechos de los habitantes de Chile; la inflación, proveniente de emisiones inorgánicas, e intencionadamente dirigida a destruir la economía; y el mercado negro, que es la mancha característica de las actividades que el Estado domina en sus manos, son, entre otros, los motivos de la honda protesta que el comercio, en forma solidaria con muchos sectores sociales, ha expresado en su paro de advertencia de 48 horas.

Confiamos en que si el Ejecutivo no rectifica su política, conduciéndola hacia las elevadas metas que le ha señalado el Acuerdo de ayer, el Congreso Nacional, que es el más alto Poder del Estado, como depositario directo de la soberanía nacional y de la voluntad de las grandes mayorías populares, dirá, sin dilación y con patriotismo y energía, los pasos siguientes que, dentro de la Constitución, sean necesarios para salvar a Chile de la total destrucción moral y material que lo amenazan.

La Cámara Central de Comercio y sus 120 instituciones afiliadas, incluyendo en ellas el Sindicato Profesional de Dueños de Establecimientos Comerciales (SIDECO), prestarán su más amplio y decidido respaldo, en el campo gremial, a la acción que, con tan patrióticos fines, adopte el Congreso Nacional.

Saluda a Ud. con la mayor consideración,

CAMARA CENTRAL DE COMERCIO DE CHILE
JORGE MARTINEZ RODRIGUEZ, presidente nacional.

DECLARACION UP

El comité ejecutivo de la Unidad Popular emitió el siguiente comunicado:

"Compañeros:

La obcecación de la oposición ha llegado al límite más peligroso de estos últimos tiempos. En ese objetivo deben entenderse el acuerdo irracional, sin destino jurídico e inconstitucional de la mayoría de la Cámara de Diputados y la embestida contra las Fuerzas Armadas, especialmente canallesca en el caso del ataque al hogar y la persona del Ministro de Defensa, general Carlos Prats.

La dirección nacional de la Unidad Popular, declarada en estado de emergencia y de reunión permanente, ha decidido ordenar a sus organismos y militantes a lo largo de todo el país lo siguiente:

1.— Todas las directivas provinciales y comunales de la Unidad Popular y sus bases deben constituirse en sesión permanente, cualquiera que sea el estado de los actos o conflictos provocados por las fuerzas reaccionarias para intentar, una vez más, el derrocamiento del Gobierno popular.

2.— Respecto de la clase trabajadora y sus tareas, este comité ejecutivo respalda en todas sus partes y hace suyo el instructivo general emitido por la Central Unica de Trabajadores y declara que ese organismo será el que mantenga la conducción de la clase en su lucha por la defensa del Gobierno constitucional.

3.— La gravedad extrema del momento que vive Chile, exige la mayor y más férrea unidad de los partidos populares.

4.— Formulamos un llamado a todos los sectores que se opongan al enfrentamiento sangriento entre chilenos, a unirse en torno a la defensa del Gobierno legítimo.

5.— Todos nuestros militantes y simpatizantes deben colaborar y cumplir sin pausa con las tareas de vigilancia, trabajo voluntario y en las labores de abastecimiento y movilización que realicen y planteen las autoridades de Gobierno para que el país mantenga su marcha incontenible hacia un destino superior. Los obreros, empleados, campesinos, profesionales y técnicos, juventudes, hombres y mujeres de todos los sectores patrióticos responderán con su fuerza al desafío criminal del golpismo y lo aplastarán definitivamente.

¡Unidad y combate, venceremos!

(Fdo.) Comité Ejecutivo Nacional Unidad Popular".

"DEFINICION"

Félix Viveros, vicepresidente de la Juventud Nacional, miembro del Consejo Normativo Superior de la Universidad de Chile y presidente del Centro de Estudiantes de Odontología, dio a conocer ayer la siguiente declaración sobre el momento político:

"Frente al crítico momento por el que hoy atraviesa nuestro país, los jóvenes universitarios del Partido Nacional nos hacemos un deber en dirigirnos a la opinión pública universitaria y al país en general, a fin de indicar el nuevo cauce que hoy debe tomar la actitvidad de la juventud libre y democrática.

Este despertar a la acción se centra en los puntos que a continuación destacamos:

1.o) Exigir de todos los organismos directivos de las Universidades una definición terminante, en el sentido de plantear la ilegitimidad de este Gobierno y hacer suya la lucha que varios sectores gremiales y políticos han iniciado, a fin de volver a nuestro país a un régimen de democracia y paz social.

2.o) Es obligación fundamental de universitarios y chilenos ser partícipes del momento actual y luchar de frente y sin vacilaciones contra quienes hoy desgobiernan a nuestra nación.

Todo individuo o toda colectividad que hoy pretenda permanecer al margen de la lucha o escabullir hábilmente su responsabilidad será mañana sentenciado por la historia, cuando las próximas generaciones juzguen a los cobardes e irresponsables que dejaron a nuestro país a las puertas de la dictadura y la tiranía.

3.o) Los jóvenes libres no debemos seguirnos lamentando ni formulando nuevas advertencias; simplemente debemos seguir adelante en la senda que nos marcaron hace algunos días los jóvenes que con virilidad y valentía calleron bajo las balas asesinas de los marxistas.

Sólo la decisión inquebrantable de librar a Chile del marxismo y la opresión nos llevará al éxito final tan anhelado por el pueblo de Chile.

4.o) Hacemos en último término un llamado a los jóvenes universitarios a pensar y actuar como auténticos patriotas y combatir por cualquier medio y bajo cualquier circunstancia a quienes hoy pretenden apoderarse de la patria".

El PC Resolvió Apoyar a Perón

BUENOS AIRES, 23 (AP).—El Partido Comunista de la Argentina decidió hoy apoyar la candidatura del general Juan D. Perón, en las elecciones presidenciales del 23 de septiembre, pero exigió que el movimiento peronista cumpla compromisos programáticos avanzados que contrajo con la ciudadanía en los comicios de marzo.

La decisión comunista fue adoptada en la penúltima jornada del 14.o Congreso del partido, el primero que se realiza en la legalidad en 27 años. Asistieron más de 500 delegados y una nutrida delegación de enviados extranjeros.

Las próximas elecciones se efectúan a causa de la renuncia del ex Presidente peronista, Héctor J. Cámpora, consagrado en los comicios de marzo.

"El contenido de nuestro voto es eminentemente programático y tiende a liquidar las vacilaciones e imprecisiones del gobierno y a facilitar la realización de las pautas programáticas", dice el documento del Partido Comunista. Las citadas "pautas", de carácter avanzado, fueron enunciadas por Cámpora durante la pasada campaña electoral.

"Al adoptar esta resolución, el Partido Comunista cumplió con su labor de declarar que la fórmula unipartidista del Justicialismo es limitativa y no expresa la idea vital de la unidad nacional", dicen los comunistas.

Solzhenitsyn: "No Soy Esclavo"

MOSCU, 23 (UPI).— El novelista Alexander I. Solzhenitsyn dio a conocer hoy una carta cuestionando la autoridad del Estado soviético para prohibirle vivir en Moscú con su familia.

Solzhenitsyn proclamó que toda la estructura legal por la cual el gobierno soviético dicta a sus ciudadanos donde pueden o no vivir resulta "insultante" y "apenas existe incluso en los países coloniales del mundo moderno".

El Premio Nobel de Literatura, autor de "El primer círculo", "Sala de cáncer" y otras novelas prohibidas en la Unión Soviética, manifestó su opinión en una carta dirigida al Ministro del Interior, Nikolai A. Shchelokov.

La carta lleva fecha del martes último y fue entregada hoy a periodistas occidentales.

"Como cualquier otro ciudadano de este país, yo no soy un siervo ni un esclavo y tengo derecho a vivir donde lo considere necesario", dice la carta. "Nadie —ni siquiera las autoridades más altas— tienen derecho alguno de propietario para separarme de mi familia".

Según la ley soviética, los ciudadanos no pueden mudarse a Moscú, Leningrado y otras grandes ciudades sin un permiso de la policía. Los permisos se otorgan usualmente a personas que encuentran trabajo en ciudades grandes o se casan con residentes de esas ciudades.

El dilema de Solzhenitsyn consiste en que está casado con una moscovita que tiene un apartamento en el centro de la ciudad, pero todavía carece de permiso, sin embargo, para vivir con ella aquí.

"No acierto a comprender qué consideraciones humanas o legales podrían explicar la prohibición de que un marido viva con su esposa y un padre viva con sus hijos pequeños", agregó en la carta.

El escritor menciona una ley aprobada el 19 de junio pasado bajo la cual se declara ilegal incluso el hecho de que un campesino emprenda un viaje corto para un trabajo ocasional sin permiso especial de su granja colectiva.

"Sin embargo, aprovecho esta oportunidad para recordar que la servidumbre fue abolida en nuestro país hace 112 años y, según se dice, la revolución de octubre eliminó los últimos restos de ella", concluye.

En su carta, el escritor declara que "le habrían causado asombro las consideraciones humanas o legales... que impiden que un esposo viva con su esposa o un padre con sus hijos pequeños, de no saber bien, por larga experiencia propia, que ni ésas ni otras (consideraciones) existen en nuestro estado".

Critica las "regulaciones obligatorias e insultantes de passaporte", que impiden a un individuo escoger el lugar de su residencia, ir de una ciudad a otra o de una aldea a la ciudad.

Solzhenitsyn dice que "es dudoso que tal sistema exista un día en los países coloniales del mundo. Pero durante 42 años millones de mis compatriotas han sufrido y sufren diariamente por él".

Añade que dentro del contexto de la actual discusión soviética de la emigración "de millares (de personas), cuán notable es la ausencia de los derechos de millones para escoger un lugar de residencia y un modo de vida incluso dentro de las fronteras de su propio país".

OCHO PROVINCIAS EN PARO TOTAL

VALPARAISO.— (Corresponsal).— Sin locomoción particular amaneció ayer Valparaíso, como consecuencia de la suspensión de actividades de los servicios de la Empresa de Transportes Colectivos del Estado.

La situación agravó aún más la falta de medios en que movilizarse, como consecuencia del movimiento huelguístico de los autobuses y taxis particulares.

Entretanto, la actividad comercial se normalizaba ayer, al abrir todos los establecimientos sus puertas a la atención del público, después de un paro por 48 horas, de acuerdo con las instrucciones emanadas de la confederación nacional.

LA ETCE

Sin embargo, el principal escollo que debieron enfrentar miles de porteños y habitantes de comunas del interior, fue la falta absoluta de locomoción para dirigirse en horas de la mañana hasta sus hogares.

Sin previo aviso, los trabajadores de la ETCE suspendieron en las primeras horas de la mañana sus actividades, como consecuencia de la continua tramitación de que han sido objeto por parte de las autoridades del servicio. Y también por el maltrato de hecho que han estado recibiendo las máquinas. El miércoles en la tarde un bus fue apedreado e incluso se dijo que otro vehículo habría sido baleado.

El gremio de choferes, según lo señalado por los dirigentes, no quiere exponerse a estas situaciones difíciles, derivadas de la situación que vive el país.

Hasta las últimas horas de la tarde de ayer, los choferes continuaban reunidos en el terminal que la ETCE mantiene en Reñaca, a la espera de un pronunciamiento definitivo.

La situación motivó que numerosos automóviles particulares realizaran servicios de colectivos, cobrando, en todo caso, precios exorbitantes.

EL COMERCIO

Mientras tanto, Jaime Doggenweiler, vicepresidente de la Federación del Comercio Detallista Establecido y de la Pequeña Industria de Valparaíso reiteró ayer que el comercio se mantendrá en estado de alerta.

En una comunicación dirigida a todos los comerciantes de la zona, señala el dirigente que "debemos aclarar públicamente que la suspensión de este paro gremial anunciado por el presidente nacional, de ningún modo debe considerarse como una debilidad ante las presiones llevadas a cabo pricipalmente por elementos de la Unidad Popular, que como es de conocimiento público en Quillpué procedieron a asaltar la Cámara de esa comuna y establecimientos comerciales, muy por el contrario, solamente nuestra disciplina gremial nos ha impedido continuar a nivel provincial de Valparaíso este movimiento, para evitar malas interpretaciones".

Doggenweiler advirtió que ante una nueva provocación por elementos extremistas, "sabremos responderles con la máxima energía, ya que no nos amedrentarán con presiones. Muy por el contrario, creemos que ha llegado la hora de que el comercio luche para lograr finalmente una subsistencia libre de presiones de todo tipo".

EN RANCAGUA

RANCAGUA. (Corresponsal).—Ayer jueves el comercio rancagüino reabrió sus puertas que permanecían cerradas desde el sábado de la semana pasada. Gran cantidad de gente acudió a los establecimientos comerciales a realizar compras, formándose ante muchos de ellos impresionantes colas.

Ante el Supermercado Independencia, ubicado en la calle más central de la ciudad se registraron algunos tumultos entre centenares de personas que pugnaban por entrar y que no querían respetar la impresionante cola que se había formado.

UNA DECLARACION

Al volver a sus actividades las Cámaras de Comercio e Industria y la Cámara Detallista de Rancagua emitieron una declaración, en la que explican que el cierre realizado "es una llamada de advertencia que se agrega a tantas otras dirigidas a las autoridades para que, de una vez por todas, se interesen en la solución de los siguientes problemas:

1. La distribución sectaria de los artículos de primera necesidad que efectúa DINAC, favoreciendo a las JAP, y perjudicando abiertamente al comercio establecido llevando al mercado negro.

2. Promulgación de la Ley de Reforma Constitucional aprobada por el Congreso Nacional que crea las tres áreas de la economía, cuya vigencia dará efectiva seguridad al comercio establecido, al transporte y a todo el sector de la producción.

3. Atropello y represión a los gremios cuando formulan peticiones en movimientos legítimos, agravada esta situación con el incumplimiento de los compromisos contraídos por el Gobierno.

4. La usurpación de industrias y establecimientos comerciales con abierta infracción a la Constitución y a la ley, lo cual perjudica el aumento de la producción y no favorece ni la inversión ni el espíritu de trabajo.

5. El amparo y estímulo a la creación de organismos gremiales paralelos de tendencia oficialista con el evidente propósito de dividir y desprestigiar al verdadero gremialismo libre, fomentando así la traición en el seno de los gremios.

6. Finalmente para hacer saber a las autoridades responsables que las inquietudes de los gremios no se resuelven inculpándolos de fascistas, antipatriotas o sediciosos, sino que demostrando competencia y buena disposición para buscar las soluciones técnicas y administrativas con oportunidad y auténtico patriotismo.

REINA CALMA

SAN FERNANDO.— (Omar Parra, corresponsal).— Con la sola excepción del rodado, todas las demás actividades recuperaron ayer su ritmo normal de actividades, paralizadas por 48 horas, en acatamiento a los acuerdos gremiales.

En esta ciudad y en la zona reina completa calma y el comercio —aunque evidentemente escaso de mercaderías— abrió sus puertas al público que afluyó a los establecimientos como de costumbre.

La perfecta tranquilidad del público demostró el apoyo de la ciudadanía a este movimiento de los gremios.

EN CURICO

CURICO.— (Aquiles Meléndez, corresponsal).— Invariable continúa el paro de transportistas en esta ciudad, mientras el comercio reanudó ayer jueves sus actividades normales, después de tres días de paralización.

Asumió también ayer la Jefatura de Plaza el teniente coronel del Ejército, Sergio Angelotti Cádiz, quien dispuso de inmediato vigilancia militar en el sector de la sede del Sindicato de Dueños de Camiones, ubicada en calle Camilo Henríquez.

COMERCIO MANTIENE CIERRE

TALCA.— (Eliecer Villarroel

(Continúa en la Página 22)

LO CONFIRMAN EXTREMISTAS DETENIDOS.—

Altamirano, Garretón y Enríquez Ordenaron Complot Contra Armada

CONCEPCION, (Por Julio Muñoz Mellado).— Los infiltrados extremistas detenidos por la Inteligencia de la Armada después del desbaratado golpe sedicioso en la Segunda Zona Naval de Talcahuano, el pasado 9 de agosto, confirmaron haber estado reunidos y recibido órdenes directas de los parlamentarios Oscar Garretón y Carlos Altamirano, como asimismo, el secretario nacional del MIR, Miguel Enríquez Espinoza. Los ultristas, que en una cantidad superior a los cien se encuentran detenidos a disposición del Fiscal Naval de Valparaíso, quien instruye los sumarios por los graves hechos de Talcahuano y Valparaíso, identificaron a los tres jefes políticos del marxismo criollo como "los cerebros intelectuales del plan subversivo que consideraba la muerte de oficiales y de la Guardia, que no obedeciera la rendición, como de igual modo el control de unidades de guerra de la Armada". Confesaron que tanto Altamirano, como Garretón y Enríquez se reunían con los implicados en lugares cercanos de la capital. Afirmaron que estas reuniones, que se hacían con cierta periodicidad, contaban siempre con la presencia de dos de los tres jefes marxistas.

En vista de la gravedad de los cargos en contra de Miguel Enríquez, jefe máximo del MIR, se presume que su detención será encargada dentro de las próximas horas, a pesar de que se piensa que el líder de la extrema izquierda se encuentra fuera del país. Por otra parte, contra Oscar Garretón, jefe de una sección del Mapu, y Carlos Altamirano, secretario general del Partido Socialista, se pedirá el desafuero para poder ser juzgados por las autoridades de la justicia naval.

Las informaciones, altamente calificadas, a prueba de cualquier desmentido, fueron entregadas a "El Mercurio", por personeros responsables que por razones obvias pidieron, por el momento, reserva de sus nombres.

COMUNISTAS RECRIMINAN

La infiltración en la Segunda Zona Naval por parte de extremistas del MIR, Partido Socialista y del MAPU de Garretón, ha sido repudiada por sectores más moderados de la misma Unidad Popular. Es el caso de militantes comunistas, quienes a través de cédulas que trabajan principalmente en las instalaciones de "Asmar", raíz del brote sedicioso, han dejado oír su descontento y, malestar por las malévolas intenciones de los ultristas, que incluso consideraban el asesinato de oficiales y de la guardia que no obedecieran a la rendición.

Estos mismos sectores comunistas han informado de un sicológico plan de amendrentadamiento de los ultristas en la base naval. Se trata de tirar "papelitos" en domicilios de sargentos y cabos recordándoles "que si apoyaban a los oficiales golpistas su hijo —identificado con nombre y apellido— pasaría más de algún pésimo rato". Estos papelitos fueron respondidos por soldados profesionales quienes siguiendo la misma táctica notificaron a los extremistas con notas que señalaban a la letra: "Si tocas a un oficial tu hija va a sonar". Firmado, "La Marina".

CIEN DETENIDOS

Más de cien extremistas detenidos en el abortado golpe sedicioso se encuentran en estos momentos a disposición del Fiscal Naval de Valparaíso, lugar desde donde partió la escalada subversiva. Desde allí se ha informado que el Gobierno ha decidido hacer el respectivo requerimiento. En estos momentos hay un nuevo fiscal ad-hoc y se sigue el trámite ordinario.

En ese puerto se encuentran detenidos los "testigos claves" que confirman la participación de Enríquez, Garretón y Altamirano, en el plan de intromisión, por lo que se supone que la suerte de los tres dirigentes políticos será rápidamente frenada. En posición condenatoria, se tuvo conocimiento, se encuentra el propio Partido Comunista, que ha sido el primero en acusar y reprobar el plan Garretón-Altamirano-Enríquez.

Prueba textual de lo anterior es la actitud decidida que han tomado los propios trabajadores de "ASMAR" y muchos de los implicados, que han confesado que participaron en "forma ingenua". Los primeros han reprobado de hecho "el apoyo" a los detenidos que han querido darle principalmente los cordones industriales, controlados por ultristas y CUT Departamental de Talcahuano. Prueba de ello es que a una asamblea que estos sectores llamaron para "apoyar a los compañeros detenidos", sólo se hicieron presentes 200 de un total de 2.500 trabajadores que allí laboran. En esa reunión incluso participó la senadora María Elena Carrera. Actitud similar tomaron muchos de los detenidos, quienes rechazaron el ofrecimiento que le hicieron algunos abogados del "MIR" para defenderlos, encabezados por Pedro Enríquez Barra, prefiriendo que esta defensa la tomaran los mismos oficiales de la Armada.

CONCEPCION.— Cuarenta cartuchos de dinamita fueron empleados para destruir el puente Amarillo, situado a la altura del kilómetro 54, del camino Concepción - Bulnes. La explosión dejó un forado de tres metros de diámetro, como lo muestra la fotografía

Ofrendas florales fueron depositadas frente a las placas recordatorias de Isabel Riquelme y Rosa O'Higgins en la cripta de la Catedral Metropolitana, en un homenaje que se rindió ayer a la madre y hermana del Padre de la Patria, general Bernardo O'Higgins

Homenaje a O'Higgins En la Iglesia Catedral

Un homenaje a la memoria de doña Isabel Riquelme y de doña Rosa O'Higgins, madre y hermana del Padre de la Patria, General Bernardo O'Higgins, rindieron en una ceremonia celebrada en la mañana de ayer en la Catedral de Santiago delegaciones de Oficiales de las tres ramas de la Defensa Nacional, Carabineros y miembros del Instituto O'Higginiano.

El acto, que forma parte de la Semana O'Higginiana, se inició a las 11 horas en la Catedral Metropolitana con una alocución patriótica pronunciada por la Consejera del Instituto O'Higginiano, doña María Brunet. En su discurso la señora Brunet destacó las personalidades de Isabel Riquelme y de Rosa O'Higgins, ensalzando su abnegación y sus ejemplares vidas. Luego el Deán de la Catedral ofició una oración de responso por las destacadas mujeres cuyos restos fueron repatriados desde Lima en 1947.

La ceremonia finalizó con la colocación de ofrendas florales, depositadas por delegaciones del Ejército, Fuerza Aérea, Armada, Carabineros y del Instituto O'Higginiano, ante las placas recordatorias de doña Isabel Riquelme y doña Rosa O'Higgins, ubicadas en la cripta del Templo Metropolitano.

HOMENAJE A O'HIGGINS EN MUNICIPALIDAD DE PROVIDENCIA

El Instituto O'Higginiano de Chile entregó en una solemne ceremonia celebrada al mediodía de ayer un cuadro del General Bernardo O'Higgins al Municipio de Providencia, el que será colocado en la Sala de Sesiones.

El acto fue presidido por el Alcalde de Providencia, Alfredo Alcaíno Barros, quien agradeció la donación del cuadro del prócer, entregado por el vicepresidente del Instituto O'Higginiano, César Guzmán Castro. El acto contó, asimismo, con la asistencia del presidente del Instituto O'Higginiano, senador Humberto Aguirre, delegaciones de los institutos armados, Carabineros, parlamentarios y distinguidas autoridades de la comuna.

CLUBES DE LEONES

Los Clubes de Leones del Distrito T-2 de Lions Internacional rendirán un homenaje a Bernardo O'Higgins frente al busto del prócer, en la Escuela Militar. La ceremonia tendrá lugar hoy, a las 11 horas, y será presidida por el comandante de Institutos Militares, general Guillermo Pickering Vásquez y el Gobernador del Distrito, león Dr. Waldo Schonffeldt.

En la oportunidad hará uso de la palabra el ex gobernador y asesor de Ciudadanía y Patriotismo, de la Gobernación, general Manuel Feliú de la Rosa. Los leones colocarán una placa recordatoria y una ofrenda floral, frente al monumento al prócer de nuestra independencia. Al acto concurrirán delegaciones militares y de todos los clubes de leones del distrito.

Atentados Terroristas Sacuden al País

LA SERENA.— Desconocidos hicieron detonar una carga explosiva en el patio interior de la Fábrica de Cervecerías Unidas, ubicada en calle Balmaceda 280.

En el lugar había dos buses de locomoción colectiva que sufrieron daños en sus vidrios y quince vehículos nuevos, de propiedad de la CORFO.

La policía detuvo preventivamente al contador Víctor Núñez Collado, quien fue sindicado por los obreros de la Compañía como presunto autor, negándose sus acusadores a dar sus nombres. La policía registró el domicilio de ese empleado, sin encontrar elementos explosivos.

Por otra parte, en la industria había vigilancia constante de vehículos policiales, mientras patrullas del Ejército rondaban el sector.

ATACADA ANDES MAR BUS

Cuatro microbuses de la Empresa Andes Mar Bus resultaron con daños de consideración y 48 vidrios de las ventanas de 19 departamentos de un edificio de cinco pisos resultaron destruidos a raíz de un atentado terrorista que consumaron desconocidos que se movilizaban en un taxi Impala modelo 69, con parrilla.

La policía informó que este hecho sucedió a las 22 horas de anoche en el depósito de la empresa, ubicado en Playa Ancha esquina de Frontera, lugar donde se guardaban once vehículos.

Los terroristas, cuatro en total, lanzaron el artefacto explosivo por la parte posterior del depósito. El edificio afectado pertenece al Servicio de Seguro Social.

VALPARAISO.— Una poderosa carga de dinamita fue hecha detonar bajo el taxi propiedad de Eduardo Hormazábal Soto, ubicado frente al N.o 771 de calle Giullermo Rivera.

El atentado ocurrió a la 1.40 horas y junto con destruir el automóvil, provocó los siguientes daños: al inmueble de Eduardo Romo, 20 vidrios; a la casa de Manuel Torramorel, 20 vidrios; a la residencia de Vladimir Bordones, 14 vidrios,

(Continúa en la Página 22)

CONCEPCION.— Funcionarios técnicos y obreros de Vialidad trabajan en la reparación del puente Nelbún, que fue removido en el cabezal norte por una carga hecha estallar en uno de sus pilares de sustentación. El viaducto se encuentra situado sobre la Carretera Panamericana cuatro kilómetros al norte de General Cruz, entre Bulnes y Cabrero.

GALLINAS morirán 4.000.000...

1—La avicultura chilena cuenta con 8.500.000 gallinas que producen mil seiscientos millones de huevos en el año. Para esto necesitan, entre otros elementos 23.000 toneladas mensuales de grano (maíz o sorgo).

2—La producción de grano nacional está prácticamente agotada y sin embargo ECA importará solamente 13.000 toneladas mensuales para alimentar estas ponedoras.

3—Esto significa que la mitad de la población de gallinas deberá ser eliminada.

4—La solución es importar 10.000 toneladas mensuales adicionales de grano hasta fin de año, para lo cual existe presupuesto.

5—Los huevos son el único producto pecuario que hoy se consigue SIN HACER COLAS ni pagar sobreprecio en el MERCADO NEGRO.

6—La Federación Nacional Avícola hace esta publicación con el ánimo de crear conciencia en las autoridades de gobierno que este grave problema **debe solucionarse.**

FEDERACION NACIONAL AVICOLA

Llamó la atención ayer la nueva modalidad del cambio de guardia del Palacio Presidencial, que siempre concita la atención del público. Esta vez se hizo con personal armado de metralletas, en actitud vigilante, delante del público, por los costados de la Plaza de la Constitución

ADVERTENCIA DE LA UNIVERSIDAD DE CHILE.—

En Peligro la Supervivencia Del Régimen Democrático en Chile

La Universidad de Chile declaró ayer que consideraba "en serio peligro la supervivencia del régimen democrático en nuestro país", haciendo presente su temor de que si éste no encuentra una salida a la crisis que afronta dentro de su sistema institucional "el enfrentamiento entre chilenos pueda llegar a ser inevitable".

La declaración anterior corresponde a un acuerdo adoptado ayer por el Comité Directivo Superior de la Casa de Bello, luego de un debate de más de dos horas, en el cual se analizó la situación general del país. Votaron a favor del mismo todos los consejeros del Frente Universitario, absteniéndose de hacerlo los representantes de la Izquierda Universitaria, quienes abandonaron la sala de sesiones cuando debía procederse a la votación respectiva.

ACUERDO UNIVERSITARIO

El texto del acuerdo del Comité Directivo es el siguiente:

"La Reforma Universitaria ha señalado con claridad la misión que deben cumplir las instituciones de educación superior en la sociedad en que se insertan; el aspecto más significativo de dicha misión es el ser conciencia crítica de la época y procesos en que les corresponde actuar".

"Consecuente con lo anterior, la Universidad de Chile ha estado siempre alerta a los acontecimientos que ha vivido el país. En numerosas declaraciones de su comunidad y autoridades se ha expresado la inquietud o la protesta por graves hechos que han tenido lugar en los últimos años, los que desde una perspectiva serena y racional merecieron el debido enjuiciamiento.

"Desgraciadamente, la situación del país se ha visto deteriorada por acontecimientos que cada vez son de mayor gravedad y que están conduciendo a Chile a su gradual destrucción interna y pérdida de su prestigio internacional".

"El Comité Directivo Superior de la Universidad de Chile, máximo órgano colegiado de la Corporación, no puede permanecer indiferente al sufrimiento de la gran mayoría de nuestros compatriotas y desea fijar con precisión su posición frente a la encrucijada histórica en que nos encontramos".

"Concordamos con los análisis y conclusiones de nuestros economistas cuando afirman que la economía chilena está seriamente dañada y con nulas posibilidades de recuperación, al persistir las absurdas políticas actuales. Curiosamente nadie se hace responsable de ellas y parece insensato que los gobernantes sólo se limiten a pronosticar días peores sin ofrecer ninguna alternativa técnicamente válida".

"Es irrefutable el hecho que el sistema institucional chileno ha experimentado un peligroso quebrantamiento causado paradojal y precisamente por quienes juraron velar por su observancia y modificarlo dentro de los procedimientos que el mismo sistema indica. Tenemos el deber de hacer presente la profunda crisis moral que ha hecho presa de nuestra nacionalidad. Se ha corrompido el aparato estatal y tras de sí se ha arrastrado a todo un pueblo que, aún dentro de sus limitaciones, conservaba una dignidad e integridad que la historia ha reconocido como muy propias de Chile".

"Cualquier análisis científico de la realidad chilena nos indica que las fórmulas políticas aplicadas hasta ahora por este gobierno no son operativas para una sociedad que es esencialmente democrática. Se está forzando el sentimiento institucionalista chileno, se está atropellando la naturaleza misma de nuestra tradición libertaria y, por sobre todo, se intenta imponer un sistema que no se define con claridad, tal vez por el temor de que quede anticipadamente al descubierto en sus reales intenciones totalitarias".

"Existe y se ha acentuado la escalada para destruir los elementos fundamentales en que debe descansar una sociedad moderna y socialmente justa. Se comenzó por el desquiciamiento total de la unidad productiva, sin importar su tamaño, tipo o incidencia en los fenómenos socioeconómicos; los Tribunales de Justicia pasaron a constituir el blanco de los más deleznables ataques; los medios de comunicación de masas no adictos a la rígida ideología oficial pasaron a ser las víctimas del atropello, la destrucción y el amedrentamiento; la educación democrática y libre ha sido objeto de las mas persistentes campañas para ponerla al servicio de una determinala ideología, con un destino ya dramáticamente conocido".

"Lo anterior nos hace presagiar que igualmente las universidades pasarán a ser catalogadas como instituciones retrógradas que deberán desaparecer. No sería la primera vez que la libre creación cultural incomode a quienes se sienten predestinados a ser recogidos de alguna manera por la historia. Los atropellos que han experimentado las universidades chilenas cuando han tratado de ampliar sus medios de expresión televisiva, o bien, cuando se ha tratado de recuperar un Canal de Televisión usurpado, son trágicos síntomas de una política proyectada en contra de toda expresión libre y crítica".

"Especial mención merece la acción destinada a provocar la destrucción institucional de nuestras Fuerzas Armadas y de Carabineros, eliminando altos mandos mediante subterfugios y procurando socavar su disciplina con la acción concertada de grupos extremistas. Mayor gravedad aún reviste el hecho de que, además, se pretende apartarlas de sus claras funciones constitucionales y de garantía del orden constitucional y legal, identificándolas con determinadas orientaciones partidistas".

"El país entero está presenciando la pérdida total del respeto a las normas que nos rigen y la gran mayoría de los chilenos ha perdido la confianza en quienes nos gobiernan, no por lo que piensan sino por lo que han hecho. Los chilenos están defraudados por cuanto creían en el desarrollo creciente de nuestra economía y en el perfeccionamiento de nuestras instituciones, dentro de un esquema de justicia y de participación. Ahora encontramos que todas las promesas de un socialismo verbalizante se concretan en un país destruido y en una sociedad desgarrada internamente y al borde del colapso final".

"Como chilenos y como universitarios no podemos permitir que nuestra Patria la devoren grupos o sectores, que aprovechándose de la flexibilidad de nuestras instituciones y de la justificada pasividad política de hombres y mujeres de trabajo, cumplen sus objetivos destructivos como mera satisfacción ideológica".

"La Universidad de Chile es y continuará siendo la expresión patriótica de una comunidad de académicos, funcionarios y estudiantes que trabajan y luchan por la liberación del hombre y el progreso creciente de la nación chilena".

"Contribuiremos en todo aquello en que somos competentes para lograr la superación de la crisis que nos asfixia; requerimos la decisión y la acción de quienes tienen la responsabilidad de rectificar la situación producida, sin importar los sacrificios que ello demande".

"A la luz de las consideraciones anteriores declaramos:

"1.— Está en serio peligro la supervivencia del régimen democrático en nuestro país. Es necesario que se produzca de inmediato y en los hechos el "desarme de los espíritus y las manos" tan elocuente y acertadamente requerido por el Cardenal Silva Henríquez.

"Los sectores de la [illegible] chilena que tienen parte directa en el Gobierno y aspiran a la conquista del poder total deben renunciar [illegible] plícita y efectivamente al intento de imponer en Chile la dictadura del proletariado.

"2.— Es preciso restablecer la plena vigencia del Estado de Derecho, mediante el [illegible] irrestricto a la Constitución y a la Ley y las resoluciones de los Tribunales de Justicia; por ejemplo, el Gobierno debe cumplir de inmediato con las órdenes de suspensión de transmisiones y desalojo del Canal 9 de TV, y terminar con la existencia de grupos armados organizados en cuarteles industriales o en movimientos políticos extremistas, [illegible] pedir las acciones del llamado poder popular, que amenazan las instituciones de la República.

3.— Debe aplicarse con mayor rigurosidad e intensidad la Ley de Control de Armas, terminar de inmediato con [illegible] do intento de eludir su cumplimiento o desvirtuar sus fines. No deben existir grupos ni instituciones inmunes a su aplicación.

Si así se hiciera, se habría evitado el criminal, cobarde y sangriento atentado perpetrado en el día de ayer en contra de jóvenes universitarios, que condenamos irrestrictamente.

4.— Debe respetarse, efectivamente, el carácter profesional y cohesión de las FF.AA. de modo tal que les permita continuar siendo los garantes de la continuidad institucional y de la seguridad nacional.

Si el país no encuentra caminos dentro de su sistema institucional, tememos que el enfrentamiento entre chilenos pueda llegar a ser inevitable.

Santiago, agosto 23 de 1973.

EN VALPARAISO.—

Denuncian Robo De Equipos Al Canal 6

El presidente de la Corporación de Televisión de la Universidad de Chile denunció que la planta repetidora del canal 6 de Valparaíso, de propiedad de esa Corporación, fue víctima de un robo de equipos.

El robo se produjo en la planta ubicada en Agua Santa.

Se acusó en la denuncia como autor del robo al funcionario de Canal 9, Patricio Gregorio de Las Heras.

La información sobre este hecho fue proporcionada por el Departamento de Relaciones Públicas de la Universidad de Chile.

Los Colegios Reanudarán Sus Clases el Lunes 27

El Ministerio de Educación acordó reanudar las clases en forma definitiva el lunes 27 de agosto en curso, en todos los colegios de la Enseñanza Básica, Media y Normal, tanto fiscales como particulares del país.

Nombró, además, una Comisión integrada por representantes de las Direcciones de Educación Primaria y Normal, Secundaria, Enseñanza Profesional y de la Enseñanza Particular, para que realicen un estudio sobre la mejor forma de adecuar el calendario escolar para el presente año, el cual deberá sufrir modificaciones en atención a lo prolongado de las Vacaciones de Invierno.

El Ministro de Educación, Edgardo Enriquez realizará, además, gestiones ante las Universidades para postergar la Prueba de Aptitud Académica a fin de que los alumnos no se perjudiquen debido a la ampliación del feriado de invierno.

Queda, desde luego, suprimida la Semana de Vacaciones de Fiestas Patrias que estará limitada sólo a los días festivos del 18 y 19 de septiembre que son feriado legal.

La pronta reanudación a clases han pedido el Consejo Nacional de Educación Particular, FIDE, FEDAP, FETEP y CODEPART.

FESES Realiza Concentración

La FESES que preside Miguel Salazar realizará hoy, a las 11 horas, una concentración en el local de la Casa Central de la Universidad de Chile, destinada a dar a conocer su apoyo solidario a los gremios en huelga, como igualmente su pensamiento ante el prolongado feriado escolar de invierno.

Para estos efectos la directiva de FESES ha hecho un llamado a todos los Centros de Alumnos que se encuentran integrados a la Federación a fin de que movilicen a sus bases a participar en la reunión de hoy como igualmente a la Federación de Estudiantes Particulares de esta capital.

POR IGUAL LAPSO LOS DENTISTAS.—

Prorrogado por 48 Horas Paro de Farmacéuticos

El Consejo General del Colegio de Químicos Farmacéuticos de Chile acordó, por unanimidad, prorrogar por 48 horas el paro de carácter nacional realizado anteriormente para todos los colegiados afectos a la Ley 15.076.

En lo que atañe a las farmacias privadas, éstas reabrirán por 24 horas, en espera de la resolución de las autoridades de Gobierno, para ver si es favorable a la situación planteada a una farmacia de Valdivia, la cual fue tomada por acatar su dueña, la orden de paro.

En el caso de que las decisiones solicitadas ayer al Ministro del Interior, no fueren las requeridas por el Colegio, en orden a garantizar la seguridad del trabajo, podría darse que el paro afectase también a las farmacias, incluyendo a las de turno.

EXIGENCIAS

En una declaración emitida ayer, se sostiene que los Colegios de la Salud, y en especial el Colegio de Químicos y Farmacéuticos de Chile, considerán que la situación actual es insostenible y por ello exigen el cumplimiento integral de lo siguiente: 1.— La adopción de urgentes medidas para obtener un adecuado abastecimiento de elementos de trabajo en los servicios de Salud: camas, ropa, instrumental, medicamentos, sueros, alimentos para niños, etc., que aseguren una eficiente y humana atención a la población. Asimismo, la adopción de medidas semejantes para el abastecimiento de insumos en laboratorios de producción farmacéutica y drogas, medicamentos, sueros, alimentos para niños, etc., en la farmacia privada. Garantías reales y efectivas para la producción y distribución de medicamentos en el área privada. Rechazo a las tomas de la industria farmacéutica o medidas de presión en contra de las farmacias.

2.— La inmediata solución al problema de la atención profesional de los empleados, restableciéndose el espíritu y la letra de la Ley de Medicina Curativa y racionalizándose los aranceles. Debe incorporarse a todo el equipo de Salud, a fin de ampliar los beneficios que se otorgan a la población.

3.— Reajuste de remuneraciones de todos los rofesionales y de los trabajadores de la Salud, en forma tal que recupere su poder adquisitivo real.

4.— Derogación de las modificaciones a los reglamentos de los profesionales becarios y generales de zona, impuestos unilateralmente por la autoridad de Salud, y que los perjudica gravemente. Promulgación inmediata del reglamento para [illegible] químico farmaceutico general de zona.

5.— Reposición de las condiciones para importar [illegible] de estudio y revistas científicas extranjeras, que permitan [illegible] normal perfeccionamiento profesional.

6.— Término inmediato a la contratación de extranjeros que ejercen indebidamente.

7.— Sobreseimiento definitivo a todos los sumarios administrativos pendientes como represalias por el paro médico químico farmacéutico, dentistas de enfermeras, de octubre de 1972.

Devolución inmediata de la farmacia de propiedad de la doctora Irma Kompatzki, de Valdivia, tomada por obedecer las órdenes de paro impuestas por este Colegio.

8.— Inmediata amnistía para los tres médicos condenados por la participación en el paro de los supervisores del cobre.

9.— Término inmediato de la campaña de desprestigio profesional, fomentada y patrocinada por las autoridades de la salud.

10.— Solución definitiva al problema multigremial que afecta al Hospital del Salvador.

LOS DENTISTAS

En asamblea realizada ayer en la mañana, el presidente del Regional Santiago del Colegio de Dentistas de Chile, doctor Alejandro Cekalovic, dio cuenta del resultado del paro de por 72 horas, realizó ese gremio profesional y que terminó ayer.

Posteriormente, la asamblea decidió prorrogar el paro por otras 48 horas.

Informó que más del 88 por ciento de los colegiados obedecieron la orden impartida por el Regional. Igualmente, expresó que el paro fue el producto de una encuesta a las bases que, en más del 90 por ciento se pronunció a favor del movimiento.

Las razones específicas de los dentistas fueron: 1.— Obtener un amplio respaldo decisivo a los derechos de los gremios amagados en el actual conflicto; 2.— Dar un apoyo definido a las demandas de la comunidad odontológica, contenidas en el documento pertinente entregado al señor Presidente de la República y a las autoridades de la Salud y, en particular, al movimiento del personal del Hospital del Salvador. 3.— Exigir y lograr la rectificación profunda de la línea del Supremo Gobierno, a fin de obtener la superación de la grave crisis política, económica y de convivencia social por que atraviesa el país.

ENVIADO A CAMARA PARA EVITAR PARO.—

Gobierno Pidió Retener Proyecto que Mejora Rentas del Profesorado

El Ejecutivo se vio obligado a solicitar a la Comisión de Hacienda de la Cámara que no trate aún el proyecto destinado a mejorar económicamente al profesorado del país, ya que el financiamiento que él mismo propuso es absolutamente insuficiente.

El presidente de dicha Comisión, diputado Marino Penna, entregó una declaración en la que señala que el proyecto había sido acogido con mucho interés en la Cámara, que ya estaba en condiciones de despacharlo.

"Sin embargo —señala— a última hora hubo que acceder a la petición del Ejecutivo para no despacharlo, ya que el Gobierno se vio obligado a confesar que el financiamiento propuesto no cubre siquiera un tercio del costo del proyecto".

"No es el Parlamento el que está demorando el despacho de este minúsculo reajuste a los profesores. Según estimo, la verdadera razón está en que el Ejecutivo, ante la amenaza de paro en la educación, y para evitarlo, se apresuró a enviar un proyecto mal estudiado", agrega la declaración.

Penna afirma que la iniciativa beneficiaba a más de 115 mil trabajadores de la educación. Según el proyecto primitivo, para el Gobierno el costo era de 1.800 millones de escudos para seis meses, lo que en la práctica equivaldría a entregar un aumento promedio de E° 2.500 mensuales. "Este mejoramiento es apreciablemente menor que el dispuesto para las Fuerzas Armadas y el SNS", señaló el parlamentario, quien reiteró que la Comisión se ha visto obligada a suspender el estudio de la iniciativa mientras el Gobierno envía más financiamiento.

COMPRO PIANO FONO 222203

...y, por supuesto, la ambulancia llegó a tiempo!

Es que ninguna ambulancia, carro-bomba o radiopatrullas paralizó en el país por falta de bencina, y en eso tuvimos mucho que ver los 5.400 trabajadores de ENAP.
A raíz del paro de transportistas enfrentamos los problemas para entregar a los distribuidores la bencina que seguimos produciendo, y luego realizamos sacrificadas tareas de vigilancia y protección de instalaciones frente a los atentados terroristas.
Con férrea decisión ante la emergencia estamos saliendo adelante... defendiéndolo a Ud.

ENAP
trabajo y decisión

UNIVERSIDAD DEL NORTE
CHILE
CONCURSO NACIONAL

UNIVERSIDAD DEL NORTE-CHILE, Sede Arica, para su Departamento de Ingeniería Electrónica llama a Concurso Nacional para proveer los cargos que se detallan:

AREAS
a. Comunicaciones
b. Electrónica General y Circuitos
c. Capacitación.

REQUISITOS PARA LAS AREAS A y B
Ser Ingeniero Civil, Industrial o de Ejecución Especializado en dispositivos y circuitos pasivos y/o activos.
Especialización en Comunicaciones o Telecomunicaciones.

AREA CAPACITACION (AREA C)
Ingeniero Ejecución o Técnico con amplia experiencia en Mantención y Laboratorio de Televisión, en lo posible en Educación Adultos.

PLAZO DE ENTREGA DE ANTECEDENTES: 31 de agosto de 1973.

ENVIARLOS A:
ALAMEDA BERNARDO O'HIGGINS 292. 2° PISO. OFICINA 22.
CASILLA 3940 - UNIVERSIDAD DEL NORTE-CHILE-SANTIAGO.

SERVICOMPRA
PERSIANAS VENECIANAS
Flexalum
Intimas, resistentes, elegantes y en los colores de su agrado.
Solicite un vendedor a los teléfonos:
383033 - 732250
SERVICOMPRA
HUERFANOS 757 OFICINA 3
VAMOS A DOMICILIO

HUERFANOS — ROTATIVO DE 11 A.M. F: 36707
SI AMAMOS DE VERDAD NO MORIREMOS JAMAS (STEFAN ZWEIG)
hace tiempo, mañana...
TECHNICOLOR MAYORES DE 14 AÑOS

HUELEN — ROTATIVO DE 11 A.M. F: 31603
EL GATO DE LAS 9 COLAS
COLOR MAYORES DE 21 AÑOS

KING — ROTATIVO DE 10 A.M. F: 32838
ELKE SOMMER · PERCY · NO ES UN JUGUETE
EASTMANCOLOR MAYORES DE 21 AÑOS

SANTA LUCIA — 3 - 6.30 y 10 P.M. F: 34718
EN LA PANTALLA SUPER CINERAMA
"EL FARO DEL FIN DEL MUNDO"
KIRK DOUGLAS
YUL BRYNNER
TECHNICOLOR MAYORES DE 14 AÑOS

CERVANTES — ROTATIVO DE 11 A.M. F: 381894
Eglantine
EASTMANCOLOR MAYORES Y MENORES

LIDO — ROTATIVO DE 13 HRS. F: 34366
SUPER KINOPANORAMA 160
Virna Lisi · LA CHICA QUE NO SABIA DECIR NO
EASTMANCOLOR MAYORES DE 14 AÑOS

GRAN PALACE — 2 - 4.30 - 7 y 9.30 P.M. F: 60082
UN VIAJE ENCANTADO... A UN MUNDO DE FANTASIA
EL MUNDO MAGICO DE BEATRIZ POTTER
BALLET REAL DE LONDRES Y LA ORQUESTA DEL COVENT - GARDEN
TECHNICOLOR MAYORES Y MENORES

IMPERIO — ROTATIVO DE 10.30 A.M. F: 397960
MAURICIO GARCES
Fray Don Juan
EASTMANCOLOR SOLO MAYORES DE 18 AÑOS

GRAN AVENIDA — ROTATIVO DE 14 HRS. F: 511698
LIBERTAD LAMARQUE
HOY HE SOÑADO CON DIOS
TECHNICOLOR MAYORES Y MENORES

LAS LILAS — 4 - 7 y 10 P.M. F: 43116
SPENCER TRACY · MICKEY ROONEY
"El Mundo Está Loco, Loco, Loco, Loco"
TECHNICOLOR MAYORES Y MENORES

P. DE VALDIVIA — 4 - 7 y 10 P.M. F: 238546
EL BELLO VERANO DE FAUSTINA
EASTMANCOLOR MAYORES DE 21 AÑOS

REAL — ROTATIVO DE 11 A.M. F: 65555
LAS LUCHADORAS CONTRA EL ROBOT ASESINO
EASTMANCOLOR MAYORES DE 14 AÑOS

CONTINENTAL — ROTATIVO DE 14 HRS. F: 60735

BANDERA — ROTATIVO DE 10 A.M. F: 714403
LA BALADA DEL SOLDADO
MAYORES Y MENORES

ESPAÑA — 1.30 - 3.30 - 5.30 - 7.30 y 9.45 P.M. F: 398488
LA GRAN BARRERA DE CORAL
EASTMANCOLOR MAYORES Y MENORES

FLORIDA — ROTATIVO DE 11 A.M. F: 34289
CIRCO CONTINENTAL (PREMIO VIGO 1972)
TECHNICOLOR MAYORES Y MENORES

LO CASTILLO — 4 - 7 y 10 P.M. F: 481981
SEAN CONNERY · James Bond 007 · SOLO SE VIVE DOS VECES
TECHNICOLOR MAYORES DE 14 AÑOS

PACIFICO — ROTATIVO DE 11 A.M. F: 62921
TERCER MUNDO 3ª GUERRA MUNDIAL
La Guerra de Vietnam
MAYORES DE 14 AÑOS

VICTORIA — ROTATIVO DE 11 A.M. F: 30021
NATALIE DELON · SUSAN STRASBERG · LAS HERMANAS
EASTMANCOLOR MAYORES DE 21 AÑOS

CALIFORNIA — 4.30 - 7 y 10 P.M. F: 498061

CENTRAL — ROTATIVO DE 11 A.M. F: 33555
MARK LESTER · SUSAN GEORGE · "FUI TESTIGO DE UN CRIMEN"
EASTMANCOLOR MAYORES DE 14 AÑOS

ORIENTE — 4 - 7.15 y 10.15 P.M. F: 41345

LAS CONDES — 4.30 - 6.45 y 9.45 P.M. F: 484067

EL GOLF — 4.30 - 7 y 10 P.M. F: 480046
OSCAR WERNER
INTERLUDIO
TECHNICOLOR MAYORES DE 18 AÑOS

CINE SUR — ROTATIVO DE 14 HRS. F: 61524
VAMOS A MATAR CON DJANGO
EL COMIENZO
MAYORES DE 14 AÑOS

LUNES GRAN PALACE
CICLO DE CINE — SACCO Y VANZETTI — EL ACORAZADO POTEMKIN
ANTI-FASCISTA — GRANADA, GRANADA MIA — LA GRAN GUERRA PATRIA
FASCISMO CORRIENTE — TERCER MUNDO, TERCERA GUERRA MUNDIAL
OPERACION "ALFA"
Del 27 de Agosto al 2 de Septiembre

PROGRAMAS DE TV

VIERNES 24 DE AGOSTO DE 1973

CINE DE HOY.— 16.15: "La trampa blanca", con Lee Paterson. (Canal 13). 22.30: "Ya lo veremos", con Maurice Kaufman y Faith Brook. (Canal 13). 22.30: "Odette". (Canal 7).

SERIALES DE HOY.— 18.30: Centro Médico. (Canal 7). 20.00: Area 12. (Canal 7). 21.05: Elia, serie española. (Canal 7).

ADIOS BARNABAS.— Hoy llega a su fin la serie terrorífica "SOMBRAS TENEBROSAS", que transmite canal 7. Será reemplazada por "Manuel Rodríguez" una producción chilena.

PERIODISTICO.— 21.30: HASTA EL FONDO DE LA NOTICIA con José María Navasal. Hoy: ESCUELA NACIONAL UNIFICADA o E. N. U. (Canal 13).

NOTA.— La programación está sujeta a cambios de última hora dispuestos por los canales.

CANAL 4
(VALPARAISO)

15.00: BUENAS TARDES NOTICIAS.
15.15: NATACHA.
16.00: PLAZA SESAMO.
17.00: CORSARIOS Y FILIBUSTEROS.
17.30: CURSOS DE FRANCES.
17.50: CINE.
19.30: NOTICIARIO REGIONAL.
19.45: PADRE RENE PIANOVI.
19.55: TEATRO FRANCES.
20.20: EL MAR.
20.40: LOS MUÑECOS DE ALEJANDRO NAVARRETE.
20.45: LOS HERMANOS CORAJE.
21.30: NOTICIAS 4 TV.
22.00: EL MIRADOR DE LUKAS.
22.20: SHOW CASINO.
23.15: NOTICIAS 24 HORAS.
23.30: CIERRE.

FUNDAS ASIENTOS DE AUTOS TERMICAS
diferentes telas en varios colores para todas las marcas, colocación o entrega inmediata.
CINTURONES DE SEGURIDAD, cubrevolantes, cojines, ropero de viaje plástico, parrillas y portaesquíes.
Atención sábados (Ventas por mayor y menor)
fundaplas
FCA. P. de VALDIVIA 2226

CANAL 6
(UNIVERSIDAD DE CHILE)

18.30: APRENDAN A NADAR.
18.45: TELE U. El 1º de la tarde.
19.00: PARA UD. SEÑORA PARA UD. SEÑOR. Animan Emilio Gaete y Doris Guerrero.
21.30: TELE U. El primero de la noche. Noticias sobre Chile y el mundo. Lee Pepe Abad.
22.15: ERASE UNA VEZ.
22.30: EL PUBLICO QUIERE SABER. Un personaje de actualidad es enfrentado por el público que visita el canal y por especialistas respecto a su dimensión humana y profesional.
23.30: TELE U. El segundo de la noche. Lee Justo Camacho.
23.40: CINE DE TRASNOCHE.
01.10: CIERRE.

CANAL 7
(ESTATAL)

13.30: APERTURA.
13.35: NOTICIARIO.
13.45: MARISA CRUCES.
14.10: BUENAS TARDES MIRELLA. Almorzando con Mirella.
16.00: ESPECIAL.
16.30: VAMOS MUJER.
17.00: FANTASMAS REVOLTOSOS.
17.30: EL PAYASO BERTOLDO.
17.55: CHILE ALA VISTA.
18.00: MUSICA LIBRE.
18.30: CENTRO [illegible]
19.30: ESPE[illegible]
20.00: ARE[illegible]
20.30: FU[illegible]AS.
20.55: [illegible]
21.00: [illegible] LUNA", Teleteatro español.
21.30: S[illegible]S TENEBROSAS.
21.55: T[illegible]EN SUCEDE.
22.00: N[illegible]ICIARIO.
22.30: CINE. "Odette".
24.00: CERO DECIBEL.
24.30: NOTICIARIO Y CIERRE.

CANAL 13
(UNIVERSIDAD CATOLICA)

13.35: TELETARDE. Con Gina Zuanic y Julio Pérez.
14.14: PASADO MERIDIANO. Con María Elena Aguirre. Puertas adentro. 14.45: Soledad. Magazine con Pilar Vergara. Cocina con Laura Amenábar. Guitarra con Julián Benito.
18.15: CINE. "La trampa blanca", con Lee Paterson.
18.00: PLAZA SESAMO. Programa infantil.
19.00: SUPER RATON.
19.20: LA GRAN TERCERA SERIE.
19.25: CAPITAN TORMENTA.
19.55: EL SAPO Y LA CULEBRA.
20.00: TELENOCHE. Reportaje con Pepe Guixé, M. Teresa Serrano, Luis Vilches y Willy Duarte. Comentarios de Marina de Navasal.
20.30: LOS HERMANOS CORAJE.
21.30: HASTA EL FONDO DE LA NOTICIA. Con José María Navasal.
22.00: TELETRECE. Noticias con Guillermo Parada.
22.30: CINE. "Ya lo veremos", con Maurice Kaufman y Faith Brook.

HOY VIERNES EN EL SALON DE ACTOS DEL INSTITUTO, A LAS 19.30 HORAS PRESENTAMOS.
LUISA FERNANDA
Zarzuela completa de Federico Moreno Torroba, con los intérpretes: María Luisa Lagos, Elfriede Retamal, Yolanda Benedetti, Adriana Vidal, Eduardo González, Santiago Vera, Carlos Núñez, Eduardo Pizarro, Mario Freire, Hans T. Gutman, Esteban Barron, Julián Learraza, con la participación del Coro de la Asociación, dirección general y acompañamiento de Luis Acevedo.
El próximo Viernes 31 en el mismo local y a la misma hora, presentaremos una selección de la Opera de G. Verdi:
RIGOLETTO
ASOCIACION LIRICA CHILENO ITALIANA
Pers. Jur. 1206-68
INSTITUTO CHILENO-ITALIANO DE CULTURA
Huérfanos 1820
Fono 718857 de 18 a 22 hrs.
SANTIAGO

ARTE

INAUGURACIONES DE LA SEMANA

HOY VIERNES 24 DE AGOSTO. A las 19 horas inaugura una exposición de pinturas ANTONIO HORVATH en la Galería de Bolsillo C. A. L.

MAÑANA SABADO 25 DE AGOSTO. A las 19 horas se inaugura exposición de diseños de GUILLERMO GEISSE, hechos con deshechos en el Hall de Museo de Bellas Artes.

MUSEOS

MUSEO DE ARTE COLONIAL DE SAN FRANCISCO. Cerrado por reparaciones.

MUSEO DE ARTE CONTEMPORANEO (++). Quinta Normal, fono 91878. Abierto de 10 a 18 horas. Domingos de 15 a 19 horas. Exposición de esculturas, grabados y óleos "MUSEO DE LA SOLIDARIDAD".

MUSEO DE ARTE POPULAR, Cerro Santa Lucía (++). Fono 30138. Abierto de martes a viernes de 10 a 17.30 horas. Domingo de 14.30 a 18.30 horas. Arte Popular Polaco.

MUSEO DE AVIACION. Pabellón Paris, Quinta Normal de Agricultura (entrar por Avda. Portales). Museo Histórico y Didáctico del Desarrollo de la Aeronáutica en Chile. Abierto domingos y festivos de 10 a 14 y de 15 a 18 horas. Visitas especiales para colegios. Durante la semana solicitarlas a los teléfonos 61722 ó 45440.

MUSEO BENJAMIN VICUÑA MACKENNA, Avda. Vicuña Mackenna 88 (++). Fono 392996. Abierto martes a sábados de 9 a 13 horas. Exposición permanente de obras históricas y literarias y objetos del historiador Benjamín Vicuña Mackenna, serie de retratos y cuadros del pintor francés MONVOISIN. Reliquias y una pequeña PINACOTECA.

MUSEO DEL CARMEN, EN MAIPU (en la planta baja del Templo Votivo de Maipú). Abierto sábados, domingos y festivos, de 16 a 20 horas. Museo histórico costumbrista y de carruajes, muebles, cuadros de la época colonial, coches antiguos, imaginería religiosa quiteña y documentos de importancia histórica.

MUSEO DE LA CATEDRAL DE SANTIAGO (por la puerta de calle Bandera). Fono 62777. Obras de arte barroco del siglo XVIII y obras como Saturnino, quiteño, del siglo XVIII. Se abre solamente los miércoles de 10.30 a 12.15 y de 15.45 a 19.15 horas.

MUSEO MILITAR, ESCUELA MILITAR. Museo Histórico Militar. Visitas de lunes a viernes para colegios, delegaciones u organizaciones solicitarlas a los teléfonos 482946 y 480071, anexo 204.

MUSEO NACIONAL DE BELLAS ARTES (+++). Parque Forestal. Teléfono 30655. Horario de 10 a 13 horas (sólo para escolares) y de 14 a 20 horas a todo público. (1) PINTURA CHILENA desde el período colonial hasta nuestros días. (2) En Sala Forestal: Oleos de CARMEN PIEMONTE (2º piso del Museo). (3) Sala Matta: Exposición colectiva de ANTUNEZ, PRU, IRARRAZAVAL y LANGOIS. (4) Exposición de polages y dibujos de AUSTINE WOOD, en la Sala V (2º piso). (5) Exposición de óleos y grabados de RUPERTO URZUA y dibujos de VASCONCELLOS y DIETER.

MUSEO NACIONAL DE HISTORIA NATURAL, interior de la Quinta Normal (++). Fono 90011. Abierto de 9 a 18 horas. Los domingos de 15 a 18 horas. Exposición permanente de Ciencias Naturales y Arqueología. Colección de objetos y cerámica de culturas precolombinas. Sala Antártica: Visión de la vida en la Antártida Chilena.

SALAS Y GALERIAS

ASOCIACION CRISTIANA DE JOVENES. Compañía 1360. (+). Abierto de lunes a sábado de 17 a 21 horas. Exposición de óleos de LILIAN SAN CRISTOBAL W.

BIBLIOTECA NACIONAL (++). Moneda 650. Fono 30990. Abierto de 9 a 20 horas. Sábado de 10 a 13. Exposición fotográfica de la educación en Chile.

SALA MUSEO DEL ESCRITOR. Exposición de pinturas y esculturas de REGINALDO LARA y CLAUDIO RIVERA. Esta muestra estará abierta de lunes a viernes de 9 a 20.30 y los sábados de 9 a 12 y de 15 a 18.

C. A. L. GALERIA DE BOLSILLO (1). Providencia 2331. 2º piso, fono 235197. Colección de obras pequeñas de artistas chilenos. Abierto de 10.30 a 13.30 y de 16 a 19.30. Sábado de 10.30 a 13.30. Exposición de pinturas de ANTONIO HORVATH.

CASA DE LA LUNA AZUL (+). Villavicencio 349. F. 397352. Exposición permanente de dibujos de 19 horas adelante. Talleres artesanales abiertos de 13 a 21 horas.

CENTRO A. Galería Popular de Arte. Lastarria 316. Fono 30656. (+). Abierto de lunes a sábado de 10 a 13 horas y de 16 a 20. Exposición de pinturas de MARILUZ VIAUX, dibujos de SERGIO SOZA y DINO DIROSA y "Chile creación y trabajo" y "Hojalatas" de CARLOS VASQUEZ.

COCEMA (+++). Nataniel 445. Teléfono 60941. Abierto de 9.15 a 18.15: Exposición permanente de ARTESANIA.

ESCUELA DE BELLAS ARTES (+++). Parque Forestal. Exposición de los alumnos del Departamento de Artes Gráficas.

GALERIA DE ARTE FIDEL ANGULO (+). Fono 31075. Horario: de 10 a 13 y de 17 a 20 horas. Sábados de 10 a 13.30 horas. En Victoria Subercaseaux 295. Pinturas de KURT HERDAN. En Monjitas 609, pinturas de Cristi, Cáceres, Larraín, Peró, Montecinos, Morales, Jordán, Mori, Ossandón, Pedraza, Puyó, Vidor, Villaseñor y Wisjuba.

EDIFICIO GABRIELA MISTRAL (+++) (Ex UNCTAD). Alameda 259. Fono 381272. Abierto de 10 a 21 horas. Exposición gráfica del Museo de la Solidaridad. Exposiciones en el Zócalo. Platería de Enami SERCOTEC. Muestra gráfica del Museo de la Solidaridad. Exposición artesanal. En el hall del primer piso Exposición de mineralogía.

GALERIA ARTESANAL MARCOS REIZIN. San Antonio 422. Teléfono 395775 (+). Exposición Permanente de Artesanía Chilena en cobre, cerámica, mimbres, etc., de los artistas JUAN REYES, MANZANITO, FELIPE CASTILLO, CESAR VASQUEZ, YAKO SERRANO, ENA HOLZ, ROLANDO MACCARI, ADRIAN CASTRO OLIVEIRA y otros. Horario: de 10.15 a 18.15 y sábados de 9.30 a 13 horas.

GALERIA ARTESANAL COCEMA (+). Providencia 1652. T. 233597. Abierto de 10 a 18.45. Sábados, de 10 a 13.30. ARTESANIA CHILENA URBANA. Colección de móviles grabados, volantines, cerámica, cobres y esmaltes.

GALERIA CARMEN WAUGH (+). Moneda 920 subterráneo. Fono 716201. Abierto de 9.30 a 13 horas y de 16 a 19 de lunes a viernes. Los sábados de 10 a 13. Pintura Instintiva: ACIARES, ARRETZ, M. L. BERMUDEZ, GARCIA, GRANIER, J. LECAROS, LOHSE, M. MOHOR, PAEILE, A. RIESCO, L. M. VARELA.

HOTEL CARRERA. Teatinos 120. Fono 82011. Lobby 2.o piso. Exposición de óleos de JUAN ORTEGA.

HOTEL SHERATON SAN CRISTOBAL. Av. Santa María 1742. T. 745000. En el hall principal del Hotel: Oleos de CALDERON MERY.

HOTEL TUPAHUE, San Antonio y Monjitas, tercer piso. Fono 30091, salones del hotel. Exponen OSCAR ANGUITA, COSTA, EDUARDO BURGOS, DEL SOLAR y OSCAR HERNANDEZ óleos y acuarelas. Atención permanente.

INSTITUTO CULTURAL DE LAS CONDES. Apoquindo 6579. Fono 98 4021. Abierto de 15 a 20 horas. Sábados de 9.30 a 12.30 y de 15 a 19 horas. Exposición de grabados ingleses, "Damas y caballeros medievales", ADELA BUSCAGLIA.

INSTITUTO CULTURAL DE PROVIDENCIA (+++). Providencia 2653. Fono 494341. Abierto 10 a 13 y de 15 a 20 horas. Exposición de MARCELA COUVE, FRANCISCA DROGUETT, ALEJANDRA FLUHMANN M. LUISA LOPEZ, M. JESUS ORTIZ, EUGENIA SANCHEZ, FRANCISCO JAVIER COURT, JORGE BUNSTER, JOSE GARCIA y RICARDO MAFFEI.

INSTITUTO CHILENO-BRITANICO DE CULTURA. Sala Arturo Edwards. (+++). Miraflores 123. Fono 382156. Exposición de POSTERS DE LONDON TRANSPORT.

INSTITUTO CHILENO-FRANCES, Agustinas 719. Acuarelas de HUGO RIVERO.

INSTITUTO CHILENO NORTEAMERICANO (+++). Moneda 1467. Fono 63215. Exposición Retrospectiva de OLGA CHAIN.

LA CHIMBA. Bellavista 419, abierto martes a sábado de 10 a 13.30 y de 15 a 19 horas. Exposición de ARTESANIA. Talleres, clases y asesoría gratuito, a los Centros de Madres.

SALA BANCO DE CHILE (+), Huérfanos 972 (entrepiso). Fono 66988. Abierto de 10 a 20.30 horas. Oleos de ADRIANA HOFFMANN.

SALA JOSE PEROTTI. Arturo Prat 1171. F. 52312 (+++). Abierto de 9 a 12 y de 16 a 20 horas. Exposición de esculturas en piedra y madera de ALFONSINA MORENO.

SALA DE EXPOSICIONES CIRCULO DE PERIODISTAS. Amunátegui 31. 3º piso. Oleos de MARUJA PRATS. 10-13 y 16-20 horas. (+).

SALA DE EXPOSICIONES MINISTERIO DE EDUCACION (+++). Almirante Montt 4[illegible] (Monjitas altura 500). Fono 34679. Abierto de 10.30 a 12.30 y de 15 a 19 horas. Acuarelas de ISRAEL ROA, ALFONSO PUENTE, RENE LEAL, GERMAN RUIZ y ANDRES PAVEZ.

SALA UNIVERSITARIA (+). Centro APEUCH de Bellas Artes, Alameda 1058. T. 715542. Exposición-homenaje de la obra del escultor SERGIO MALLOL.

UNIVERSIDAD CATOLICA. Sala de Exposición. (+++). Alameda 340. T. 224516. Lunes a viernes de 10 a 13 y de 15 a 18 horas. Muestra de artesanía y cultura "MAPUCHE: HOMBRE DE LA TIERRA".

(+) Cerrado los domingos.
(++) Cerrado los lunes.
(+++). Cerrado los sábados y domingos.

CONCESIONARIO
PARA CLUB SOCIAL DE IMPORTANTE EMPRESA
Ubicada cerca de Santiago se necesita.
Enviar antecedentes a:
CONCESIONARIO—23
CASILLA 13-D SANTIAGO.

TEATROS

ANTONIO VARAS. Morandé 25. A las 19: "Las Troyanas".
CARLOS CARIOLA. San Diego 244. A las 19: "Martín Rivas".
EL ANGEL. Huérfanos y San Antonio. A las 19.30: "Espectros".
EL TUNEL. Merced 314. A las 20 y 23: "Alfa-Beta".
HUMORESQUE. San Ignacio 12.49: A las 20 y 22.45: Cía. de Revistas Humoresque.
E. M. Tarapacá 1181: A las 19: "El avaro".
LA COMEDIA. Merced 349. A las 18.45: "Tres noches de un sábado".
LA REFORMA. Compañía 1264. A las 19: "Lodo y armiño".
MONEDA. Moneda 920. A las 19.15: "Cabezas intervenidas".
MUNICIPAL. Salón Filarmónico. A las 19: "Ubri rey".
NAHUEL. Agustinas 540. A las 22.30: "Del año de la cocoa".
OPERA. Huérfanos 837. A las 19, 21.40 y 23.25: Cía. de Revistas Bim Bam Bum.
PICARESQUE. Recoleta 345. A las 20.30 y 23: Cía. de Revistas Striptease.

AUTOCINE

LA FONDUE. Avda. Vitacura 10185. Desde las 19.30: El arcángel.

CINES DEL CENTRO

ASTOR: Estado y Huérfanos. Cuando las mujeres tenían cola. (21)
BANDERA: Bandera 76. Desde las 10. La balada del soldado (menores).
CAPRI. Monjitas 825. Desde las 10: El inspector Max. Las grandes vacaciones.
CENTRAL: Huérfanos 930. Desde las 11. Fui testigo de un crimen. (14)
CERVANTES: Matías Cousiño 134. Desde las 11. Eglantine. (menores).
CINELANDIA: Puente 540. Desde las 13. El maravilloso mundo de Mickey. Charlie, el puma solitario.
CITY: Agustinas 1022. Desde las 11.00. Remolinos de pasiones (18).
CONTINENTAL: Plaza Bulnes 41. Las luchadoras contra el robot asesino.
DUCAL: Agustinas 777. Desde las 11.10. Valeria (21).
FLORIDA: Estado 266. Desde las 11.00. Circo Continental. (18).
GRAN PALACE: Huérfanos 1176. 14, 16.30, 19 y 21.30. El mundo mágico de Beatriz Potter (menores).
HUELEN: Huérfanos 779. Desde las 11. El gato de las nueve colas. (21).
HUERFANOS: Huérfanos 930. Desde las 11.00 Hace tiempo, mañana. (14).
IMPERIO: Estado 235. Desde las 10.30. Hrs. Fray Don Juan. (18).
KING. Huérfanos 840. Desde las 10 A.M. "Perssi no es un juguete. (21)
LUXOR. Desde las 11: Festival de dibujos animados.
MAYO. Monjitas 873. Desde las 10 horas: Adiós hombre.
METRO. Bandera-Unión Central. Desde 11 horas: "Operación Crossbow". (14)
NILO. Monjitas 873. Desde las 10 hrs. El Boulevar del Rhum.
PACIFICO. Huérfanos 1147. Desde las 10.30 horas. Tercer Mundo o Tercera Guerra Mundial. (14)
PLAZA. Desde las 10 horas. Las Hermanas. (21)
REAL. Compañía 1040 Desde las 11: Las luchadoras contra el Robot Asesino. (14)
REX. Huérfanos 735. Desde las 11 hrs. Sexo y Felicidad. (21)

ESPECTACULOS PARA HOY

RIO. Monjitas 743. Desde las 11 hrs.: Vannessa. La Virgen y el Gitano.
RITZ. San Antonio 50. Desde las 11: La ciudad violenta (21)
RIVIERA. San Antonio esq. I. Valdés V. La Vida desnuda de un hombre - Benjamín.
ROXY. Huérfanos 1055. La vida desnuda de un hombre. Benjamín.
SAN MARTIN. Av. Bdo. O'Higgins esq. San Francisco. Desde las 13 hrs. Tiempos de Lobos.
SANTA LUCIA CINERAMA. Av. Bernardo O'Higgins Esq. San Isidro. 15, 18.30-22.00 hrs. El Faro del fin del Mundo (14)
SANTIAGO. Merced 829. Hoy he soñado con Dios (Menores).
SAO PAULO. Merced 772. Desde las 11: La Dolce Vita. La Fidelidad. (21)
TIVOLI. Huérfanos 757. Desde las 11: El amor y los tigres.
TOESCA. Huérfanos 1313. Desde las 13: Embrujo de amor y la Hermanita Dinamita (menores).
VICTORIA. Huérfanos 827. Desde las 11. Las Hermanas (21)
WINDSOR. Ahumada-Moneda. Desde las 11.10: Las Pildoras. (21)
YORK. Ahumada 166. Desde las 11: Así es Buenos Aires, menores.

Sector — PLAZA ITALIA, VICUÑA MACKENNA

NORMANDIE, Av. Bdo. O'Higgins 139. Desde las 14 hrs. El Arquero de fuego. El Cariño del Lince. (Menores).

Sector — ÑUÑOA, PROVIDENCIA, VITACURA

CALIFORNIA. Av. Irarrázaval 1564. A las 16.30, 19 y 22: Las hermanas. (21).
EGAÑA, Plaza Egaña. La esclava del deseo. La batalla de Inglaterra.
EL GOLF. Av. Apoquindo 3348. A las 16.30, 19 y 22: Interludio. (18).
HOLLYWOOD. Av. Irarrázaval 2900. La monja de Monza. El extraño vicio de la Sra. Warren.
LAS CONDES. Av. Apoquindo esq. Noruega. A las 16.30, 18.45 y 21.45: Fui testigo de un crimen. (14).
LAS LILAS. Eliodoro Yáñez esq. J. de Dios. A las 16, 19 y 22: El mundo está loco, loco, loco. (Menores).
LO CASTILLO. (Vitacura). A las 16, 19 y 22: Sólo se vive dos veces. (14).
MACUL, J. P. Alessandri 3547. Alguien detrás de la puerta. Gracias recibidas.
ORIENTE. Av. Pedro de Valdivia 099. A las 16, 19.15 y 22.15: Fui testigo de un crimen. (14).
P. DE VALDIVIA. P. de Valdivia con Fco. Bilbao. A las 16, 19 y 22: El bello verano de Faustina. (21).

Sector — 10 DE JULIO, AV. MATTA, FRANKLIN, GRAN AVENIDA

ALHUE. Población Dávila. Desde las 14: La esclava del deseo. Los caifanes.
ESMERALDA. San Diego 1035. Recuerdos del futuro. Abbott y Costello en la gallina de los huevos de oro.
GRAN AVENIDA. Gran Avenida 4830. Desde las 14: Hoy he soñado con Dios. Menores.
MODERNO. Gran Avenida 6544. Desde las 14: James Bond contra Golfinger. El inspector Clousseaux. Menores.
MONACO. 10 de Julio esq. A. Prat. El inspector Max. Las grandes vacaciones.
PRAT. San Diego 2117. Desde las 14: Los caifanes. La esclava del deseo.
ROMA. San Diego 230. Desde las 14: El maravilloso mundo de Mickey. Charlie el puma solitario.
SAN DIEGO. San Diego 612. Desde las 14: El espadachín manco contra el Dragón Negro. Operación contra espionaje.
SAN MIGUEL. Av. Euclides 1202. Desde las 14: D'jango. El Espadachín Manco contra el Dragón Negro.
SUR. San Diego 935. Desde las 14: Vamos a matar con D'jango. El comienzo. (14).

Sector — SAN PABLO, ESTACION BRASIL, ALAMEDA

ALAMEDA. Av. Bdo. O'Higgins 2987. Desde las 12.30: Embrujo de amor. Acompáñame.
ALCAZAR. Av. Brasil 373. Desde las 14: La guita. Hombres y mujeres de blanco.
A. ALESSANDRI. Av. Bdo. O'Higgins 2879. Desde las 14: La picara adultera. (21).
COLON. San Pablo esq. Maipú. Desde las 13: Festival de Tarzán: Tarzán y su hijo. Tarzán en peligro.
IDEAL CINEMA. Mapocho 4117. Desde las 14: Tarzán el hombre mono. Marinero sin brujula. Menores.
MINERVA. San Pablo esq. Chacabuco. Desde las 13: Gentleman Joe mata. Super aventura de Astro Boy.
MAIPO. San Pablo 4251. Desde las 14: Muerte en la alta colina.
MONUMENTAL. Avda. Bdo. O'Higgins 3943. Desde las 14: Marinero sin brujula. Tarzán el hombre mono. (Menores).
O'HIGGINS. San Pablo esq. Cumming. Desde las 14: El extra. Un quijote sin mancha. (Menores).

Sector — VIVACETA, INDEPENDENCIA, RECOLETA, EL SALTO

LIBERTAD. Av. Fermín Vivaceta Sur. Desde las 14: Historia de amor. Cuesta abajo. (14).
NACIONAL. Av. Independencia 801. Recuerdos del futuro. Abott y Costello en la gallina de los huevos de oro.
VALENCIA. Plaza Chacabuco. Desde las 14: Cupido motorizado. Maravilloso mundo de Mickey.

Cines Comunales

PLAZA. Talagante. Plaza 196. Descanso del personal.

BALLET RUSSE
CONJUNTO NACIONAL CHILENO
DANZAS Y CANCIONES FOLKLORICAS RUSAS Y ESLAVAS
120 PERSONAS EN ESCENA
Dirección: Hnos. Stankovsky y Maria Omelianovitch
TROZOS DE BALLET CLASICO
HOY - 18 HORAS
GIMNASIO MANUEL PLAZA (PLAZA EGAÑA)

Lunes ESTRENO ABSOLUTO
DUCAL Las Condes Las Lilas
SI AUDAZ ES EL SEXO... ...AQUI SOBRA LA AUDACIA!
¿PUEDE UNA MUJER EN SU PROPIO LECHO ENGAÑAR A SU MARIDO... ...CON EL MISMO?
"LAS DOS EN UNA"
ESTRELLAS: MARISA MELL, ELSA MARTINELLI, JEAN SOREL
Eastmancolor
ESTRICTAMENTE PARA MAYORES DE 21 AÑOS
"MINERVA FILMS"

CONSTANTINESCU · LUCACIU · CRASNARU

INSTITUTO DE EXTENSION MUSICAL
Universidad de Chile
con el auspicio de la
DIRECCION DE CULTURA DE LA PRESIDENCIA DE LA REPUBLICA
y de la
EMBAJADA DE LA REPUBLICA SOCIALISTA DE RUMANIA

MUSICOS DE BUCAREST
ARTISTAS EMERITOS

TEODORA LUCACIU —soprano—
Primera Solista de la Opera de Bucarest

GHEORGHE CRASNARU —bajo—
Ganador Concursos Internacionales "Enescu" y "Florent Marcil" —Montreal 1973

MIHAI CONSTANTINESCU —violinista
Solista de la Orquesta Filarmónica de Bucarest

MARTA JOJA
Pianista Acompañante

PROGRAMA

MUSICA VOCAL: Arias de "Madame Butterfly", "El Barbero de Sevilla", "Fausto", "Don Juan", "Tosca", "Las Bodas de Fígaro", "Don Carlos". Ciclo "Don Quijote a Dulcinea", de Ravel
MUSICA INSTRUMENTAL: Obras de Bach, Dvorak, Mozart, Sarasate, Piocco y Bughisi

TEATRO MUNICIPAL

19 horas
MARTES 28 y JUEVES 30 DE AGOSTO
Entradas en venta en Boletería.— Para Estudiantes en Compañía 1264 —oficina de Espectáculos

TARIFA DE EL MERCURIO a cualquier punto del país.
Anual..... Eº 6.500
Semestral..... Eº 3.500
Trimestral..... Eº 1.800

EL MERCURIO

Santiago de Chile, Viernes 24 de Agosto de 1973

DIRECTOR: René Silva Espejo
Domicilio: Compañía 1214
REPRESENTANTE LEGAL: Benjamín Saavedra Co
Domicilio: Compañía 1214
PROPIETARIO: Empresa El Mercurio S.A.P.

Cierre de Santiago y Fluctuaciones de Ayer

BOLSA DE COMERCIO DE SANTIAGO
Las acciones se cotizan en centésimos de Eº según Ley N.o 13.305.
Cierre oficial a las 12.45 horas de ayer.

BONOS		
NOMINALES Eº:		
Fiscales 7-1	84	c
Bco. Estado 10-6	90	n
Hipot. Chile 6-1	40	c
Hipot. Chile 10-6	70	c
DEBENTURES;		
US$ 0,40 v/n.:		
Cap	2.200	n
Corfo B	2.000	n
DEBENTURES; Eº 100		
v/n.: Reajust.:		
Corfo A Ene. 74	54.000	c
Corfo B Ene. 77	31.000	c
Corfo C Ene. 79	24.000	c
Corfo I Nov. 74	35.000	c
Corfo J Ene. 75	33.000	c
Corfo L Nov. 76	31.000	c
Corfo M Ene. 77	25.000	c
Corfo O Dic. 76	26.000	c
BANCARIAS:		
Central	12.000	n
Concepción	25	n
Continental	12	n
Crédito	50	n
Chile	2.900	t
Edwards	50	c + 10
Hipot. Chile	200	t
Hip. de Desarrollo	600	n
Sud Americano	70	n
MINERAS:		
Aucanquilcha	30	n
Cerro Grande	4.200	c
Chatal	7	c
Delirio Punitaqui	13	c
Disputada	610	v
Galleguillos	15	c
Merceditas	6	c
Minera Valparaíso	350	c — 10
Orengo Minas	150	c
Punta de Lobos	110	n
Soprocal	50	n
Tocopilla	300	c
Totoral	300	c
AGROPECUARIAS:		
Carampangue	17	n
Cisnes	200	c + 50
Colcura	170	t
Concha y Toro	1.600	t
Copihue	20	c
Forestal S. A.	2.990	n
Formio Chileno	12	c + 2
Gente Grande	500	n
Laguna Blanca	1.000	v
La Rosa Sofruco	2.500	c +100
Quiñenco	500	t +100
Rupanco	35	n
Tierra del Fuego	610	t + 10
Viña Casa Blanca	5 1/2	c
Viña Santa Rita	550	c
Viñedos Ortiz	220	c
Wagner Stein	60	c + 10
TEXTILES:		
Caupolicán	32	n
Chiteco	20	c + 8
Lino	1.500	t
Oveja Tomé	48	n
Rayonhil A	10	n
Sedamar	15	t
Sedylán	10	n
Tejidos Caffarena	50	c
Textil Progreso	20	c
Textil Viña	60	c
Textiles Universal	35	c
Vestex	25	c
Victoria Pte. Alto	85	t
Yarur	50	t
INDUSTRIALES Y VARIAS:		
Alimar	90	t + 10
Arrocera Ega	25	c
Arroc. Miraflores	14	c
Beta	4	c
Blundell	15	c
Carozzi	300	n
Ciga	16	t
Cervecerías	400	c — 80
Cicoma	25	t
Club de Golf	35.000.000	c
Club Hípico	53.000.000	c
Club de Polo	1.300.000	n
Codeco	35	n
Cola	550	c
Cía. Industrial	260	t + 30
Confecc. Oxford	40	c
Copec	220	t + 10
Corchera	400	c
Cristalerías Chile	70	t
Chilemar	300	c
Dimacofi	15	c
Editorial Pacífico	20	c
Echave	40	n
Elastoplastic	10	c
Electricidad Ind.	115	OCV
Electromat	75	c
Eléctrica Litoral	60	c
Engel y Cía.	180	c
Eperva	620	c
Fanac	40	n
Farmo Química	55	t + 5
Feria Reg. Rancagua	180	c
Fósforos	95	t — 5
Gas de Concepción	30	n
Gas de Santiago	40	c
Gas de Valparaíso	20	c
Habecoma	140	c
Hipódromo Chile	20.000.000	c
Hucke Hermanos	180	n
Ind. y Alimentos	120	c
Inougás	50	t
Industrial Andes	80	c
Ind. Varias, XD	107	n
Insa	1.000	c
Inv. Chilena Cons.	100	c
Inv. J. M. Carrera	20	c
Invers. San Fernando	550	t + 50
Invers. Iquique	70	c
Laboratorio Geka	50	c
Laborat. Petrizzio	40	c
La Rural	30	c
Lechera del Sur	100	c
Lefersa	15	c
Loza de Penco	25	t — 5
Lucchetti	90	t
Maderas Cholguán	720	t
Malterías Unidas	80	c
Mc Kay	350	c
Mex y Cía.	52	c
Molinera Coronel	40	c
Muelles Vergara	40	t
Naviera Arauco	160	t
Naviera Coronel	140	t
Nun y German	100	c
Pasur	580	c — 20
Papeles y Cart.	1.100	t
Papeles y Metales	180	c
Pesquera Iquique	22	v
Pizarreño	225	t + 5
Polpaico	80	c
Productos Fdez.	500	c + 50
Refinería de Viña	850	c + 50
Refractarios	15	n
Renta Urbana	3.000	t +200
Robinson Crusoe	15	t
Ruddoff	2 1/4	c
Shyf	180	c
Saavedra Bénard	60	t
Sogeco	25	t
Sporting Club	40.000.000	c+10.000.000
Tabacos	300	OCV
Tattersall	80	c
Teléfonos	42	c
T. Panimávida	25	t
Turismo Mifesa	150	t
Vapores	2.800	n
Vidrios Lirquén	37	c + 2
Viviespa	60	c
Volcán	70	v
Yarza	100	c
METALURGICAS:		
Aceros Andes	110	t
Carbomet	50	n
Cic	400	t + 20
Cobre Cerrillos	80	n
Elecmetal	400	c +100
Envases	10	c
Fensa	320	t
Immar	20	c
Madeco	77	t + 2
Mademsa	300	n
SEGUROS:		
Alonso Ercilla	180	c
Chilena Cons., X/E.	273 1/8	n
Española	210	c
Lloyd de Chile	110	c

TOTAL OPERADO

Santiago: 1.121.220 Accs.; Eº 4.209.758.
Con Valpo.: 227.643 Accs.; Eº 637.004.
Indice general de precios de acciones: 46.896,4 puntos.

VALOR CUOTA FONDOS MUTUOS
Capitales Unidos .. .. .. Eº 8.961.—

DESDE HOY, 24 DE AGOSTO, SE TRANSA EX DERECHOS
Industrial de Alimentos (ex Margozzini Hnos.), ex dividendo de Eº 0,15 por acción.

COMERCIO EXTERIOR

PRECIOS DEL COBRE

LONDRES, 23 (AP).— El cobre para entrega inmediata cerró a 785 ofrecido y a 787 pedido; entrega futura: 755 ofrecido, 756 pedido; ventas: 15.000 toneladas.

Estaño.— Entrega inmediata: 1.990 ofrecido, 1.995 pedido; entrega futura: 1.975 ofrecido, 1.980 pedido; ventas: 175 toneladas.

APERTURA

LONDRES, 23 (UPI).— En la sesión matutina de la lonja de metales, el cobre en lingotes para entrega inmediata se cotizó a 797 libras esterlinas comprador y 798 vendedor, y para entrega a tres meses a 771 comprador y 772 vendedor. Se vendieron 8.500 toneladas. El tono fue débil.

Los cátodos para entrega inmediata se cotizaron a 769 libras esterlinas comprador y 771 vendedor, y para entrega a tres meses a 742 comprador y 744 vendedor. Se vendieron 250 toneladas. El tono fue débil.

El plomo para entrega inmediata se cotizó a 173 libras esterlinas comprador y 174 vendedor, y para entrega a tres meses a 179,5 comprador y 180 vendedor. Se vendieron 4.000 toneladas. El tono fue encalmado.

El zinc para entrega inmediata se cotizó a 379 libras esterlinas comprador y 379,5 vendedor, y para entrega a tres meses a 382 comprador y 382,5 vendedor. Se vendieron 1.950 toneladas. El tono fue encalmado.

PROMEDIOS

NUEVA YORK, 23 (AP).— Promedios de acciones Dow Jones:

	APERT.	MAX.	MIN.	CIERRE	CAMBIO
Industrias	856,04	869,81	853,48	864,64	más 12,56
Transportes	152,08	154,60	151,46	153,67	más 1,70
S. Públicos	94,58	95,48	94,13	95,00	más 0,45
65 Acciones	259,55	263,47	258,64	261,91	más 3,20

TRANSACCIONES

BOLSA DE COMERCIO DE SANTIAGO
LAS ACCIONES SE COTIZAN EN CENTESIMOS DE Eº, SEGUN LEY 13.305
OPRACIONES DE 11 A 12.45 HORAS DE AYER JUEVES 23 DE AGOSTO

301	Banco Chile	2.900
1000	Banco Chile	2.900
1000	Banco Chile	3.000
1000	Banco Chile	3.000
699	Banco Chile	3.000
3000	Banco Chile, OD	3.000
1000	Banco Chile	3.000
10000	Banco Chile	2.900
1450	Banco Chile	2.900
1301	Banco Chile	2.900
1000	Banco Chile	2.900
1256	Banco Chile	2.900
2000	Banco Chile	2.900
1000	Banco Chile	2.900
1027	Banco Chile	2.900
14238	Banco Hip. Ch.	200
10000	Minera Valparaíso	360
3836	Minera Valparaíso	350
16984	Minera Valparaíso, OD	350
7681	Minera Valparaíso, OD	350
18594	Minera Valparaíso	350
5000	Minera Valparaíso	350
5000	Minera Valparaíso	350
652	Colcura	170
708	Colcura	170
2881	Concha y Toro	1.600
3560	Concha y Toro	1.600
3559	Concha y Toro	1.600
676	Quiñenco	500
10000	Tierra del Fuego	610
10000	Tierra del Fuego	610
10000	Tierra del Fuego	610
70635	Tierra del Fuego	610
30000	Tierra del Fuego	610
10000	Tierra del Fuego	610
20000	Tierra del Fuego	610
1250	Lino	1.500
338	Sedamar	15
465	Victoria, Pte. Alto	85
733	Yarur	50
4444	Yarur	50
5656	Alimar	90
14344	Alimar	90
7189	Cervecerías	400
2003	Cervecerías	400
2961	Cicoma	25
114	Ciga	16
14	Codeco	35
5998	Cía. Industrial	235
100	Cía. Industrial	235
10000	Cía. Industrial	250
21444	Cía. Industrial	260
6098	Cía. Industrial	260
5000	Copec	220
5000	Copec	220
14211	Copec	220
34771	Copec	220
17540	Copec	220
20000	Copec	220
44	Copec	220
965	Copec	220
5700	Cristalerías Ch.	70
60000	Farmo Química	55
10123	Fósforos	95
25217	Fósforos	95
1260	Gas de Santiago	40
13417	Gas de Santiago	40
6083	Indugás	50
3518	Indugás	50
495	Inv. J. M. Carrera	20
2847	Inv. San Fernando	550
558	Loza de Penco	25
100000	Lucchetti	90
8902	Maderas Cholguán	720
5324	Maderas Cholguán	720
427	Maderas Cholguán	720
300	Muelles Vergara	40
263	Naviera Arauco	160
400	Naviera Coronel	140
3000	Papeles y Cartones	1.100
7526	Papeles y Cartones	1.100
978	Papeles y Cartones	1.100
5103	Papeles y Cartones	1.100
10000	Papeles y Cartones	1.100
1442	Pasur	550
20000	Pizarreño	225
10000	Pizarreño	225
5000	Pizarreño	225
5240	Pizarreño	225
3000	Renta Urbana	3.000
2000	Renta Urbana	3.000
1000	Renta Urbana	3.000
50	Renta Urbana	3.000
3000	Renta Urbana	3.000
347	Robinson Crusoe	15
229749	Saavedra Bénard	60
800	Sogeco	25
110	Turismo Mifesa	150
2017	Termas Panimávida	25
264	Aceros Andes	110
119	Aceros Andes	110
59	Aceros Andes	110
10000	Cic	400
7259	Cic	400
656	Cic, OD	400
5500	Cic	400
5000	Elecmetal	400
1000	Elecmetal	400
832	Fensa	320
1394	Fensa	320
5672	Fensa	320
20000	Madeco	77
5000	Madeco	77
14332	Madeco	77
26807	Madeco	77

OPERACIONES SANTIAGO CON VALPARAISO (OCV)

10000	Minera Valparaíso	360
34777	Minera Valparaíso	350
10000	Minera Valparaíso	350
10000	Tierra del Fuego	610
1162	Cía. Industrial	250
129563	Copec	220
10000	Electricidad Ind.	115
5878	Maderas Cholguán	720
402	Refinería de Viña	820
2000	Refinería de Viña	820
5000	Tabacos	300
8361	Madeco	77

BOLSA DE VALORES DE VALPARAISO

OPERACIONES 11 A 12.45 HORAS

33000	Minera Valparaíso	360
80000	Copec	220
10000	Minera Valparaíso	360
49565	Copec	220
6488	Colcura	170
10000	Tabacos	300
10000	Fuego	610
8861	Madeco	77
7000	Tabacos	300
2245	Sintex	150
1162	Cía. Industrial	250
34777	Minera Valparaíso	350
402	Ref. Viña	820
26960	Pacífico Sur	600
2000	Gente Grande	500
10000	Tabacos	300
10000	Electricidad Ind.	115
5000	Tabacos	300

TRANSACCIONES ACCIONES: 307.460.

EL MERCADO BURSATIL

La plaza de valores mostró durante las operaciones de ayer jueves, moderada actividad, variedad en las transacciones y precios sostenidos con un leve predominio de las alzas, eventos que permitieron que el monto operado alcanzara a una cifra levemente inferior al promedio diario de este mes y un alza en el nivel de las cotizaciones; en general las transacciones ocuparon casi las seis pizarras, lo cual dio cierta continuidad al desarrollo de la rueda.

El índice de precios de las acciones, experimentó un avance de 1,45 por ciento, producto de la combinación de 22 avances y 5 declinaciones con relación a la posición inmediatamente anterior; además con este nuevo valor de 46.896,4 puntos, el IGPA registra una nueva posición máxima en lo que lleva corrido el presente año. Algunos títulos mostraron fluctuaciones de importancia, entre las que destacan Banco Edwards (alza de 20%), Quiñenco (alza de 25%), Wagner Stein (alza de 25%), Chiteco (alza de 66,6%), Sporting (alza de 33%) y Elecmetal (alza de 33,3%).

El monto de operación alcanzó a Eº 4.846.762, cifra que correspondió a conformes por 1,4 millones de acciones, de las cuales 227 mil fueron del tipo OCV; los títulos de renta fija se vieron sin transacciones, pero los debentures mantuvieron predominio de compras.

El interés de los inversionistas para negociar se obtuvo en torno a las Banco de Chile, Banco Hipotecario, Minera Valparaíso (baja de 10 centésimos), Colcura, Concha y Toro, Quiñenco (+ 100), Tierra del Fuego (alza de 10), Lino, Sedamar, Victoria de Puente Alto, Yarur, Alimar (+ 10), Cervecerías (— 20), Cicoma, Ciga, Codeco, Compañía Industrial (alza de 30 puntos), Copec (ganancia de 10), Cristalerías, Fósforos, Química (+ 5), Fósforos (baja de 5), Gás Santiago, Indugás, Inversiones J. M. Carrera, Inv. San Fernando (+ 50), Loza de Penco (— 5), Lucchetti, Maderas Cholguán, Industrial Industrial, Tabacos, Muelles, Naviera Arauco, Naviera Coronel, Papeles y Cartones, Pasur (baja de 20), Pizarreño (+ puntos), Renta Urbana (ganancia de 200 puntos), Róbinson Crusoe, Saavedra Bénard, Sogeco, Turismo Mifesa, Termas Panimávida, Aceros Andes, Cic (alza de 20 centésimos), Elecmetal (+ 100 puntos), Fensa y Madeco (alza de 2 centésimos).

Al finalizar la actividad, la plaza mostraba precios sostenidos y moderado movimiento.

FABRICA DE CAMISAS EN FORMACION NECESITA
Cortador (a)
Modelista
con amplia experiencia en el ramo y deseos de vivir en zona austral. Escribir a:
CASILLA 9513 — SANTIAGO —

MUEBLES ENCINA
Entrega Inmediata y a Pedido
Living en cuero, fono, chiffón, biombos, Arrimos, comedores, dormitorios tallados y calados, etc.
AVENIDA LARRAIN

MONTAJE DE ESTRUCTURAS METALICAS
Fono 517869

IMPALA 1968
MOTOR V-8
dirección hidráulica automático, 2 puertas magnífico estado. Verlo.
TOBALABA ESQ. LOTA — SERVICIO COPEC

CAJA DE CREDITO POPULAR
Sucursal N.o 6 — Avenida Independencia 826-834
REMATES
OBJETOS VARIOS Y ROPA
Lunes 27 de agosto de 1973
Exhibición: HOY viernes 24 de agosto de 1973, de 9 horas adelante. Préstamos concedidos en diciembre de 1972, vencidos en junio de 1973.
OBJETOS VARIOS: Pólizas número 420.189 al 421.492.
ROPA: Pólizas N.o 767.201 al 769.987.
Pago al contado. Entrega al término del remate.

EMPRESA INDUSTRIAL NECESITA ARRENDAR PARA OFICINA
30 ó 40 mts2. en Departamento o casa, sector central u oriente. Llamar:
FONO: 394...
— HORAS DE OFICINA —

VENDO
Vitrina bombé francesa y china, mesas de juego y de ala, cuadros, alfombras, sillas, mesas laterales y de centro, con o sin marmol, comodas francesas y otra inglesa, figuras peltre, busto marmol con pie, reloj cucú, mesa redonda de caoba, tallas chinas policromadas, otras europeas, lámparas sobremesa en diferentes estilos, de colgar con bronce y tulipas, sofá Luis XVI inglés, victrola con discos, piedras duras chinas, imaginería colonial, marfiles, porcelanas, juego loza inglés, artículos de plata, floreros y centro de mesa en opalina, cajuela de cuero, brasero colonial y varios difíciles de detallar.
MERCED 628 Depto. 7, fono 30360
de 10 horas adelante

CITRONETA
AX-330
nueva (sólo kilometraje Arica-Santiago) con patente, mejor oferta sobre Eº 2.300.000. Llamar:
FONO: 714...
HORAS DE OFICINA

CLINICA DE ALFOMBRAS
Limpieza y reparaciones
Retiramos y entregamos a domicilio. Fácil estacionamiento toda hora. De lunes a viernes, de 9.30 a 19 horas. Cerrado de 13.30 a 14.30 horas.
AVENIDA MATTA 1184
FONO 50464

PARA EVITAR CONFLICTOS
de tipo económico entre su personal, la Dirección del Lycée de la Alliance Française agradecerá a los señores padres y apoderados a los de pasar a cancelar sus amagados cuotas. A este fin; 2.— Dar la caja para a las demandas urgencia de la odontológica ...cumento ...eño

PULSERA ORO COMPRO
FONO 494631

Guppy
MUEBLES LACADOS Y JUGUETES
Industrias artesanales chilenas
JOFRE 42

VENDO COMEDOR CHIPENDALE
Enchapado, color caoba, perfecto estado.
DIAGONAL ORIENTE ... ÑUÑOA

CUADROS
PARTICULAR COMPRA CUADROS EUROPEOS Y CHILENOS
FONO: 253677

ARME SU PROPIO MUEBLE
TRAIGANOS LAS MEDIDAS DE LO DESEADO Y NOSOTROS LE PREPARAMOS Y DIMENSIONAMOS SU MADERA.
DISPONEMOS
—ALAMO
—ALERCE
—COIGUE
—ENCINA
—EUCALIPTO
—RAULI
—NOGAL
Sta. Elena 192...

RELOJES
Antiguos de sobremesa, murales y de bolsillo, compro.
FONO 253677

SU TELEVISOR
LO REPARAMOS A DOMICILIO
WESTINGHOUSE - MOTOROLA
BEL-TEL — TELEFONO 239892
Atención permanente incluso domingos y festivos.

Germán Geell Mira
CHACABUCO 28-B • TELEFONO 94158
Remate Semanal
Mañana sábado 25, a las 11 horas
28-B — CALLE CHACABUCO — 28-B
MAQUINARIAS.— Taladro de sobremesa para broca hasta 1 1/2 pulgada. Cizalla para planchas de espesor 1,5 mm., largo de corte 1,10. Una motobomba de 1 1/2 pulgada, con motor flotante a bencina. Motor eléctrico 1 HP., 220 volts. Otro de 1/4 HP., 220, y un motor de 2 HP., 380. Máquina soldadora estática 300 amperes. Un esmeril angular Black and Decker. Un taladro portátil de 1/2 pulgada igual marca. Una máquina sumar eléctrica National.
EQUIPO DE REFRIGERACION.— Una unidad nueva de refrigeración.
MERCADERIAS VARIAS.— Frazadas nuevas. Cortes de policrón, trevira. Géneros para trajes de señoras. Camisas. Juegos de sábanas. Juegos de cortinas para baño. Calzado para señoras y caballeros. Chaquetones y abrigos de cuero. Cantidad de adornos de cobre y bronce. Floreros en cristal Murano.
COCINAS, RADIOS Y OTROS.— Cocinas a gas licuado Mademsa. Ferriloza. Horno eléctrico. Máquina aspiradora de polvo. Lavadora de ropa. Máquina de coser bobina, y muchos lotes más. A la vista desde hoy.
Consignatarios Jorge Leiva, Manuel Gatica, Fernando Barahona, Carlos Gutiérrez.
GERMAN GEELL MIRA
Martillero Público

CASA RAMON EYZAGUIRRE
FUNDADA EN 1890
ALAM. BERNARDO O'HIGGINS 1691 - TEL. 86415
Eyzaguirre y Soffia Ltda.
REMATE DE MENAJE — En nuestras salas de ventas: 1691 — Alameda B. O'Higgins — 1691 — Hoy viernes, a las 10.30 horas — HAY:
CUADROS AL OLEO, grabados, panneau japonés pintado. Cuadro "Personaje", de la escuela inglesa. SOFACITO Y DOS BERGERES LAQUE ESTILO LUIS XV. Otros sillones. Mesa de centro de espejos. COMODA BOMBE DE MARQUETERIA. Vitrina color marfil. Dos comoditas Sheraton. Lámparas con pantalla. Diversos adornos. Espejo trumeaux. RELOJ DE SOBREMESA. Candelabros. Mesita y sillas doradas. Elegante comedor estilo Luis XVI con buffet bajo. Mesa ovalada y seis sillas. Biombo decorado. Arrimo con cubierta de espejos. Servicios y utilería. Jarras y vasos. Servicio para té porcelana inglesa. RICO DORMITORIO ESTILO MODERNO con cama ancha, cómoda y dos veladores. Ropero, marquesa y escritorio Sur. Gran mesa delantera baja. RADIO TELEFUNKEN de sobremesa. Necessaire con útiles. Frascos de tocador. El Tesoro de la Juventud. El Mundo Pintoresco y otros libros. Cocinilla eléctrica. Aspiradora Electro-Lux. Pesa para guagua. Mueble de repostero. Alfombras de un color. Lámparas de cristales, etc. Por orden de los señores C. Cepeda, H. Vergara, O. Letelier, A. Figueroa, M. Krotochiner, P. Manriquez, D. Reyes, L. Morandé, G. Muñoz, S. Braun, V. Saxton, I. Roa, P. Searle, N. Lauder, J. Martin, B. Pérez.
A la vista.
RAMON EYZAGUIRRE G.
ALBERTO SOFFIA O.
Martilleros Públicos

Cecilia Romero Cádiz
Avda. Matta 777-Casilla 5229-Fono. 392960
Gran Remate Judicial y Voluntario del amplio menaje de casa
Automóvil Rambler año 1955. Refrigerador exhibidor-vitrina. Conservadora helados. Dos anafes industriales a gas licuado, 1 fuego. Compresor completo. Gata hidráulica 25 toneladas. Grasera para garaje. Motor reductor. Máquinas industrial costura recta y ojaladora Singer con motor. Lote sierras huinchas, barraqueras, y gran cantidad de varios al mejor postor.
MAÑANA SABADO, A LAS 17 HORAS, EN AVENIDA MATTA N.o 777
Orden Juzgado Policía Local Ñuñoa, causa 16050/71, Gálvez Guillermo con Bórquez Gómez Luis, y abogado liquidador señor Máximo Zavando.
Veinticinco amoblados de comedor, veinte amoblados de living y diez amoblados de dormitorios: Todos en diferentes estilos y calidades. Refrigeradores. Televisor. Radioelectrola. Radios. Preciosa pianola importada. Acordeón. Guitarra. Enceradora. Estufas. Cocina gas licuado. Alfombras. Estuche cuchillería 96 piezas. Juego té Bavaria. Loza. Cristalería. Frazadas. Sábanas. Cubrecamas. Cuadros óleos. Surtido en lámparas. Jarrones. Gran cantidad de muebles sueltos. Magnífica máquina proyectora de películas 8 mm. Flesh. Máquinas de coser portátil Singer. Espejos panneaux. Espejos marcos dorados. Ropero-cómoda. Somieres. Mesas. Sillas. Buffet. Juegos mesitas centro y laterales. Cajuelas fraileras. Arcones. Cargador batería. Rodamientos. Bacómetro. Equipo amplificador. Mesa ajedrez. Relojes. Máquinas escribir planilleras y oficina. Fino anillo oro 18 quilates, con rubí y perlas cultivadas. Porcelanas. Autoclave. Cable trifásico. Kardex metálicos. Escritorios y gran cantidad de varios muy difícil enumerar. A la vista. Ctes. E. Silva, S. Molina.
CECILIA ROMERO CADIZ
Martillero Público

LIQUIDO MENAJE
Lindo salón Luis XVI, dorado, todo tallado. Columnas doradas al fuego con cubiertas de mármol, todas talladas. Mesas francesas de arrimo y centro con cubiertas de mármol y otras de arrimo. Mesa regular tamaño tallada con marquetería. Mueble platero caoba. Sofá 4 cuerpos Luis XVI. Sofá Luis XV Imperio. Conjunto de sillas francesas doradas al fuego tapizadas en felpa. Varias sillas y sillones finísimos. Linda vitrina nogal tallada y otra de roble americano. Comedor 8 personas con buffet, y otro buffet de caoba.
Jarrones de Sevre y cristal. Espejos dorados tallados. Juegos de té de plata y de laca. Varias figuras de porcelana, bronce, etc. Paños de cortinas. Variedad de platos murales. Lindo juego de cóctel de copitas y botella "Murano". Lámparas de colgar y sobremesa de bronce, porcelana y lágrimas. Variedad de cuadros diferentes pintores, y cuadro de bronce tallado de 1820. Cuchillería de plata 10 personas. Cuchillería "Christofle" antigua. Juegos de porcelana de 10 y 12 personas Bavaria y chino. Centros de mesa en cristal y porcelana. Figura de Bismark, pieza única. Candelabros de plata y otros. Y muchos artículos difíciles detallar.
NUEVA LOS LEONES 0281 (Esquina Costanera)
Liquidador: LUIS H. SOZA.

Martícorena y Cía. Ltda.
MONEDA 778-F. 381149-381365-COMPAÑIA 1073-F. 89916-CHACABUCO 763-F. 733427
Importante remate de máquinas industriales y comerciales. Cajas registradoras. Muebles. Menajes de casa. Mercaderías de rezagos. Materiales varios. Fittings.— Orden de los señores Ramón Abarca y Elvio Fuentealba, y del liquidador de seguros señor Heinz Mueschen — Hoy viernes 24 de agosto, a las 15 horas (únicamente) — 763 — CHACABUCO 763 — (Casi esquina de San Pablo) — HAY:
MAQUINARIAS INDUSTRIALES Y COMERCIALES:
Dos cizallas para fierros. Guillotina para planchas. Compresor vertical marca Gadner, americano. Torno para maderas con motor eléctrico. Torno mecánico de 1 metro entre centros, bancada prismática con motor eléctrico trifásico. Ventilador industrial con motor eléctrico 1/2 HP.
Pulverizador desinfectador alemán portátil marca Solo, a bencina. Grupo electrógeno marca Fairbanks Morse, de partida automática, funcionando.
Dos prensas de encuadernar. Máquina soldadora estática de 300 amperes, nueva, con máscara. Bomba transvasijadora de líquidos. Bomba de pistón de 1 1/2 pulgada. Ventilador centrífugo. Caldera de vapor para calefacción. Motor eléctrico de 2 1/2 HP., monofásico, marca Lureye. Unidad de refrigeración nueva. Dos balanzas de 15 kilos.
Cajas registradoras eléctricas marca National, modelo 6.075, funcionando.
Romana de 500 kilos. Motor a bencina marca Briggs y Straton de 2 HP.
MUEBLES, ENCERADORAS, MENAJES DE CASA:
Amoblado comedor estilo normando. Mesa, buffet y ocho sillas tapizadas. Amoblados de comedor estilos funcional y bombé, de 8 piezas. Amoblado dormitorio normando. Amoblados de living en diversos estilos.
Máquina lavadora americana marca Maytag. Máquina secadora americana marca Maytag.
Ropero desarmable de tres cuerpos. Ropero de un cuerpo con espejo. Sillones confortables. Seis somieres de huinchas nuevos de 1½ plaza. Seis sillas de Viena. Tres escritorios. kardex metálicos. Kardex de pie y sobremesa metálicos. Dos coches de paseo para guagua. Espejos, lámparas, artículos de menajes y adornos diversos. Enceradora eléctrica Sindelen. Aspiradora americana con transformador. Máquina lavadora marca Bendix. Máquina de coser portátil eléctrica Singer. Máquinas de afeitar eléctricas. Cocina a gas licuado de cuatro platos, horno bajo, nueva, Mademsa. Cocinilla a gas licuado dos platos, con balón. Dos máquinas proyectoras de películas de 8 mm.
MERCADERIAS DE REZAGOS:
Sesenta y seis pares de zapatos de señoras. 300 paquetes de virutilla Viru-Tex. Tres cajas de Mago Pads. 50 brocas alemanas Cocaco, de diversas medidas. Lámparas de pie de fierro forjado. Piedras esmeril. Una máquina fotocopiadora marca Dukorphot. Máquina lavadora Mademsa. Máquina de cortar pelo, eléctrica. Microscopio profesional marca Regal. 34 latas de 5 galones esmalte secado rápido. Una moledora manual de cereales. Block de auto Ford modelo 27. Repuestos usados de vehículos. 15 rastrillos. 1.000 metros de manguera goma plástica de 1/2 pulgada. 55 llaves de agua. 15 pañeras cromadas. Cinco desgrasadores Mini Grass. 300 gruesas de tornillos diversos. Dos tinas de baño fibra de vidrio. Limpiapiés y felpudos.
1.000 kilos de soldadura eléctrica diversos números, nueva. Neumáticos 520x13, para Renoleta. Dos neumáticos 520x14 para Fiat 1100.
252 pares de guantes industriales usados. Un lote de 4.113 tarros de aerosol de 18 oz. Herramientas diversas.
MATERIALES, SABANAS, VARIOS:
1.000 resortes de embragues. 86 pulverizadores manuales. Frascos para jugueras. 200 planchas goma. 130 correas ventiladores, importadas. 7 tamizadores o cribas de bronce importadas. Lote de 69 condulet para electricidad. Dos dressoir de mármol. Chaquetas y capotes para lluvia. Pantalones industriales. Puertas de madera. Neumáticos usados 900x20 y 1.000x20.
Juegos de sábanas bordadas tres piezas, 1 1/2 plaza. Juegos de sábanas cuadrillé y dibujos de dos plazas, 4 piezas. 246 metros policrón. 38 metros mezclilla. 79 camisitas de guagua.
Kilos de fierros en planchas cortas y molduras.
DE SEGURO:
Orden del liquidador de seguros señor Heinz Mueschen: 600 kilos de caprolactama. Productos diversos.
CABINA FOTOGRAFICA Y GUILLOTINA
Una cabina fotográfica completa de 1x2,50 metros con equipo de luz fluorescente, espejo, letrero, piso máquina fotográfica para carnet y máquina fotográfica de pasaporte.
Una guillotina nueva con cuchillo importado, de 0.80 metro de luz.
FITTINGS NUEVOS:
500 llaves de paso compactas. 1/2, Soso. 428 llaves manguera angular 1/2 HI. 220 llaves paso, pesada, 3/4. 752 llaves paso 1/2. 1.700 tées so 1/2. 2.345 codos saso 1/2. 480 terminales sohi 1/2. 435 codos saso 3/4. 910 coplas 1, so so. 118 uniones americanas 1/2. 750 terminales sohe 1/2. 50 tées sososo 1". 184 coplas soso 3/4. 100 coplas 1/2 y 3/8 soso. 50 curvas sos 1/2. 17 tées 3/4, 3/4, 1/2 so so so. 170 codos 1/2, 3/8, soso. 50 tées sososo 3/4. 10 juegos silencioso Caupolicán. 20 codos rebalse baño. 115 llaves lavatorios. 150 desagües Utility.
A la vista.
NICANOR MARTICORENA PEREIRA
JULIO N. MARTICORENA GARCIA
Martilleros Públicos