

Vicedmirante Ismael Huerta Viajó a Nueva York.-

Canciller Denunciará El Plan "Z" en la NU

Los detalles del Plan "Z" que disponía el asesinato de los miembros de las Fuerzas Armadas y Carabineros y de dirigentes sindicales y periodistas para permitir al marxismo asumir el control absoluto del país, expondrá ante las Naciones Unidas, el Canciller Ismael Huerta, vicedmirante Ismael Huerta.

Allí dará a conocer la posición del Gobierno de Chile en relación a la política exterior y se hará cargo de algunas acusaciones formuladas por los países del grupo comunista.

La intervención del Ministro Huerta —según un vocero de Gobierno— permitirá conocer por primera vez los detalles del llamado Plan "Z".

Al mismo tiempo hará entrega de los documentos que prueban la intervención de otros países en la política chilena y el grado de influencia que ellos habían alcanzado para permi-

tir, con su asistencia, la concentración marxista del país, en lo concerniente a la vía pacífica, y la preparación de la guerra civil con la entrega de armas, por la vía clandestina.

Se destacó el hecho que el Canciller Huerta viajó acompañado por el asesor político, Enrique Bernstein; el asesor económico, Orlando Sáenz, y Jefe de su Gabinete, Tomás Amenábar. En el gobierno marxista un viaje similar estuvo compuesto por una comitiva de 280 personas.



Fusilado el "Comandante Pepe"

VALDIVIA (Correspon-)

— A las 20.40 horas de anteaer fue fusilado José Gregorio Liendo Vera, más conocido como el "Comandante Pepe", elemento extremista que durante el Gobierno de la Unidad Popular desarrolló una activa campaña delictual y terrorista en la región de Panguipulli, especialmente en los predios del complejo maderero.

La noticia del fusilamiento del "comandante Pepe" está contenida en un comunicado entregado por el jefe de Relaciones Públicas de la División de Caballería, mayor Klaus Jachan Sch. que dice: "En cumplimiento de una sentencia dictada por un con-

sejo de guerra y aprobada por la Junta de Gobierno, el día 3 de octubre de 1973, a las 20.40 horas, fue ajusticiado, en fusilamiento, el neo José Gregorio Liendo Vera, alias "Comandante Pepe". Dicha pena le fue impuesta por los tribunales militares en tiempo de guerra, cumpliéndose así el procedimiento que para estos casos señaló el Código de Justicia Militar".

KISSINGER SE REFIERE A CHILE.—

EE. UU. Mantuvo Su Neutralidad

WASHINGTON, 4 (UPI).— El Secretario de Estado Henry Kissinger aseguró que Estados Unidos deliberadamente tuvo una actitud de mantenerse estrictamente al margen de los acontecimientos en Chile, para evitar una repetición de lo que sucedió en Brasil en 1964.

"Tomamos la decisión de no decir nada que indicase nuestro apoyo u oposición a la Junta chilena para evitar lo que hicimos en Brasil en 1964, cuando nos apresuramos a reconocer el Gobierno", manifestó Kissinger en declaraciones a un Comité del Senado.

"Dimos órdenes a nuestro Embajador en Chile, Nataniel Davis de que no podía establecer contacto diplomático con la Junta y que en caso que se dirigiera a nosotros que enviase solamente a los delegados militares a establecer contacto", agregó Kissinger haciendo la comparación con el caso brasileño del actual Gobierno militar de ese país. En esa ocasión Estados Unidos reconoció inmediatamente el nuevo gobierno, lo cual dio lugar a críticas que Washington habría apoyado el golpe contra el Presidente João Goulart.

Las declaraciones de Kissinger fueron hechas durante una reunión a puertas cerradas en la Comisión de Relaciones Exteriores del Senado, el pasado 17 de Septiembre.

Una versión censurada de esa reunión fue distribuida hoy por la Comisión.

Kissinger, quien reiteró la no participación norteamericana en los sucesos del 11 de Septiembre en forma alguna, dijo que en efecto la deposición de Salvador Allende dejó a la Casa Blanca en estado de completa confusión.

Según Kissinger, el Servicio Central de Inteligencia (CIA) "nada tuvo que ver con el golpe, que yo sepa, y lo digo en esta forma, en caso de que algún loco se apresurara por allá (Chile) y hablara con alguien sin tener instrucciones. Pero no tengo absolutamente motivo alguno para pensar que esto pudiese haber ocurrido".

El Canciller norteamericano explicó al grupo que preside el senador demócrata William Fulbright, que cuando Washington se enteró de rumores acerca de un posible pronunciamiento militar, dio instrucciones específicas a la Embajada de Santiago de "que nadie tuviese contacto directo o indirecto con conspiradores, en caso que los hubiera, y si éstos se hubieran puesto en contacto con nosotros".

Kissinger luego explicó a la comisión el uso de los llamados "grupos especiales de acción", dentro del departamento que se forman automáticamente en caso de crisis en ultramar, como el caso chileno. El Canciller, en este caso Kissinger, siempre encabezará esos grupos.

El martes 11 de Septiembre, en horas de la mañana, relataba en Washington una completa confusión sobre lo que estaba sucediendo allí en Chile, "sobre quién le estaba haciendo a quién", dijo Kissinger. Explicó que el grupo especial de acción que se formó en la mañana del 11 de Septiembre decidió mantener una actitud neutral.

Kissinger se refirió a la decisión del Pentágono de ordenar que una flota de tres destructores y un submarino norteamericano no entraran en puertos chilenos el 11 de Septiembre. La flota se dirigía de Perú a Chile, donde iba a participar con unidades navales chilenas en las maniobras antisubmarinas, que se realizaban todos los años en aguas sudamericanas bajo el nombre de Unitas.

Fue entonces cuando Kissinger explicó que se dieran órdenes a los funcionarios diplomáticos en Santiago de no decir ni hacer nada para evitar lo que sucedió con Brasil.



La combativa agricultora Eliana Quezada Moreno y su marido, Manuel Talep García, concurren ayer, hasta el Banco Central de Chile para entregar un aporte de 50 mil escudos para la reconstrucción del país. Ella ha luchado 3 años para conseguir que se le pague la expropiación de 170 hectáreas y se le devuelvan las 80 hectáreas bálticas de la Rincónada de Mena, que fueron "tomadas" por extremistas de la UP. Una vez visitó La Moneda en traje de baño y más tarde viajó a caballo desde Curicó a Santiago para protestar, pero siempre fue engañada

Aumenta la Ayuda para Reconstrucción

A más de 57 millones de escudos, 6.101.14 dólares; 31 libras esterlinas y otras monedas extranjeras se han contabilizado hasta el miércoles pasado en el Banco Central para el incremento de los fondos para la reconstrucción nacional.

La iniciativa que partió de las esposas de miembros de las Fuerzas Armadas y Carabineros ha sido acogida con gran entusiasmo en la ciudadanía, hecho demostrado por las colas que se forman diariamente en los distintos bancos de la capital, donde se disponen de cajas especiales para recibir las donaciones en dinero, joyas y otras especies de valor hechas por particulares, sindicatos y gremios como reconocimiento y adhesión a la actual Junta de Gobierno.

En una de las cajas del Banco Central se pudo apreciar ayer un enorme cantidad de particulares que se desprendió de valiosas joyas como la de un anillo de diamantes que entregó la señora Julia Gabay Tevah quien manifestó que se desprendió de éste en memoria de su hermana Matilde, recientemente fallecida. También una "eflora que no se identificó donó una cruz de oro de 20 centímetros de largo por 10 de ancho con incrustaciones gijonesas de esmeraldas, joya que según expertos reúne el valor de prácticamente todas las recopiladas hasta el momento.

Asimismo, resaltó la entrega de un rosario gigantesco de oro donado por el Movimiento Cívico-Familiar, SOL, entre otras joyas de oro y de plata y dinero que donaron.

Por su parte, personal de empleados y obreros de la Compañía Minera San Cristóbal, empleados del Banco Central, choferes de micros Pedro de Valdivia y la prestigiosa joyería Casa Barros, acordaron donar un día de sueldo para los fondos de la reconstrucción.

APORTES DE COMERCIANTES MAGALLANICOS

PUNTA ARENAS (Por Francisco Eterovic).— E° 10.933.075 es la cantidad que la Cámara de Comercio e Industrias de Magallanes entregó al Intendente, General de División Manuel Torres de la Cruz, para la reconstrucción nacional.

Esa cantidad, informaron los dirigentes, corresponde a las sumas recibidas hasta la fecha en la misma Cámara y en la Asociación de Importadores e Industriales de Magallanes.

PROFESORES

Los 19 profesores de la Escuela Básica N° 495 de Maipú que dirige el profesor Enrique Muñoz donaron cinco días de

(Continúa en la página 8)

100 Mil Toneladas De Trigo Vendió EE. UU. a Chile

Rusia desvió barcos que venían a nuestro país

Estados Unidos vendió a Chile 100 mil toneladas de trigo en buenas condiciones crediticias para superar la emergencia de abastecimiento de pan, anunció ayer el vicepresidente de la Empresa de Comercio Agrícola, (ECA), general en retiro Tomás Opazo.

El producto debe llegar al país en un plazo de veinte días y fue adquirido en una operación de emergencia, luego de que la Unión Soviética ordenó desviar

dos barcos rusos cargados en total con 26 mil toneladas que venían a Chile y lo propio hizo Bulgaria con un tercer barco, también destinado al abastecimiento de octubre.

Los tres embarques eran de trigo australiano, adquiridos con créditos socialistas por el Gobierno anterior, que ahora fueron anulados abruptamente.

El general Opazo hizo un llamado a las amas de casa de Santiago y Valpa-

rao para que durante este periodo adquirieran únicamente el pan indispensable, para evitar que ocurran situaciones de escasez provocadas por la acción de Rusia y Bulgaria, al desviar los barcos cargados con trigo. Señaló que, en todo caso, esto es transitorio, ya que para el futuro el abastecimiento está asegurado a raíz de los contactos establecidos con los

(Continúa en la página 8)

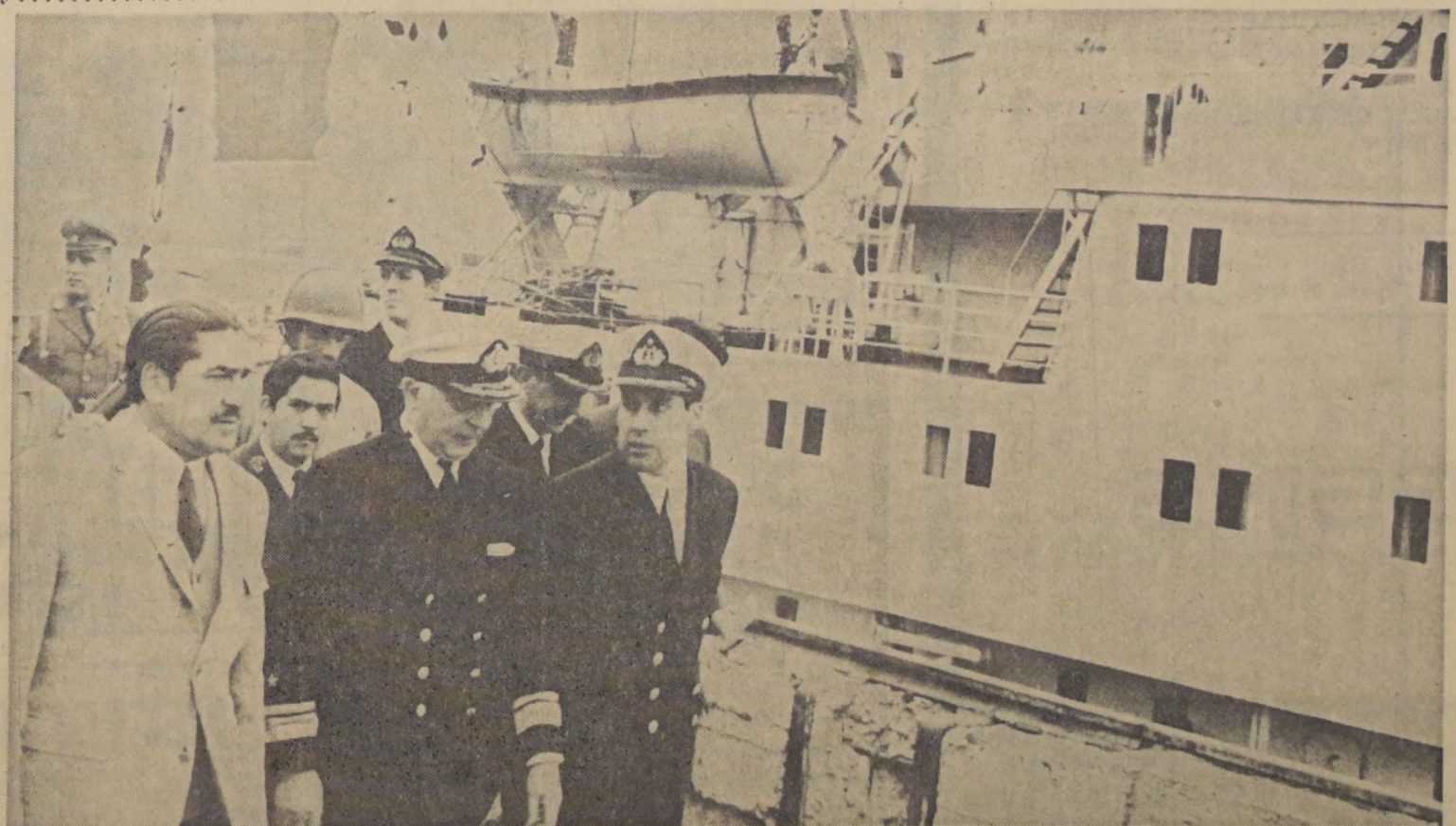

VALPARAISO.— Una detenida visita por los recintos portuarios efectuaron ayer las autoridades de la provincia, con el objeto de apreciar en el terreno mismo el funcionamiento de las diferentes dependencias. Actualmente el puerto está laborando en dos turnos, y dando pre-

Comité de Ayuda para Refugiados

La Junta de Gobierno decreta el funcionamiento del Comité de Ayuda para los Refugiados, el cual será la de resolver los problemas de los refugiados dentro del territorio nacional, proporcionándoles ayuda económica y facilitarles su salida al exterior.

El Decreto N° 1.308 dice lo siguiente: "Que es propósito de la Junta de Gobierno cumplir con todos los tratados y Convenciones Internacionales suscritas por Chile;

Que Chile adhirió a la Convención sobre el Estatuto de los Refugiados, aprobada en Ginebra el 28 de julio de 1951, conjuntamente con el Protocolo de México, de fecha 31 de enero de 1967;

Que existe en la actualidad un gran número de extranjeros, muchos de ellos con la calidad de refugiados, que se encuentran en situación irregular de la legislación chilena;

Que el Alto Comisionado de las Naciones Unidas para los Refugiados ha ofrecido su ayuda y colaboración para la solución de todos los problemas que puedan o digan relación con los refugiados;

Que la colaboración antes indicada se ha canalizado a través del Comité Nacional de Ayuda a los Refugiados, por lo que es de toda conveniencia declarar el respaldo oficial del Estado;

Y visto lo dispuesto en el Decreto Ley N° 1, de 11 de Septiembre de 1973,

La Junta de Gobierno ha acordado y decreta:

1.º) AUTORIZASE el funcionamiento en el país, por un plazo máximo de tres meses, del Comité Nacional de Ayuda a los Refugiados.

Este Comité tendrá su sede central en la ciudad de Santiago, pero podrá establecer oficinas regionales en otros puntos del país, que el mismo determine, debiendo comunicar su ubicación exacta al Ministerio del Interior dentro de un plazo de 48 horas.

El personal que trabaje para el Comité Nacional no percibirá remuneración del Estado de Chile.

2.º) El Comité Nacional de Ayuda a los Refugiados tendrá como única labor cooperar al Gobierno chileno en la resolución de los problemas que afecten a los refugiados, dentro del territorio nacional, proporcionándoles ayuda material, facilitando —por las vías legales— su salida al exterior del país de la propia elección del refugiado, o regularizando su permanencia en el país.

3.º) Para el cumplimiento de sus labores, el Comité Nacional, tanto en su sede central como en sus oficinas regionales, estará organizado en Centros de Información y Centros de Acogida y Hospedaje.

En los Centros de Información se proporcionarán antecedentes sobre su propia labor y los derechos que benefician a los Refugiados, a quienes deseen recurrir a sus servicios.

En los Centros de Acogida y Hospedaje se recibirá a aquellos Refugiados que se encuentren en el país o que deseen salir al exterior. Su permanencia en ellos será estrictamente transitoria y mientras esta dure ninguna autoridad podrá penetrar al territorio que comprende el Centro de Información y Hospedaje, sin la autorización previa del Ministerio del Interior o del Intendente de la Provincia, excepto en caso de emergencia.

(Continúa en la página 8)

En Esta Edición:

- MENTARIOS: Páginas 2
- ACCION: Página 3
- AL: Página 4
- ORTES: Páginas 5 y 6
- ICA: Páginas 7
- ES: Páginas 17, 19, 20
- ES: Páginas 26 y 27
- ES: Páginas 29 y 30
- ERICO: Página 31
- NCIONES: Página 24

Breve Historia del Régimen Marxista.

El Gobierno de la Unidad Popular Reconoció Existencia Ilegal del GAP

Capítulo XII

1971

El malestar de la ciudadanía hacia las actividades discriminatorias y prepotentes de los integrantes de la escuadra que, por decisión marxista, rodeaba al ex Jefe de Estado — a la que éste bautizó como "Grupo de Amigos Personales" (GAP) — inclinó a La Moneda a concederle un estatuto legal. El mensaje correspondiente enviado al Congreso involucraba un reconocimiento explícito de que hasta entonces su funcionamiento había sido hecho al margen de la ley. Por cierto, en el intertanto, el Gobierno no hizo amago de suspender las actuaciones del grupo. Aún sin ley, el GAP siguió operando a la luz del día.

Diciembre 14.— Enrique Carreño y José René Castillo (a "El Pelé", miembros del Movimiento Campesino Revolucionario (MCR), fueron puestos a disposición de los tribunales de Parí, acusados de intento de homicidio en la persona de Manuel Soto Troncoso, director del Sindicato de Pequeños Agricultores de esa localidad. Anteriormente, los dos inculcados participaron en la toma del fundo "El Peral", a instigación del ex jefe zonal de CORA, Gabriel Coll, sacrificando, en compañía de otros 17 individuos, 43 ovejas, luego de robar 14 sacos de lana y vender leña y carbón, amén de haber destruido el mobiliario de la casa del predio.

Diciembre 15.— "Ahora la economía chilena es pujante", dijo el Ministro del ramo, Pedro Vuskovic, en conferencia de prensa televisada.

Diciembre 15.— El Partido Nacional presentó una acusación constitucional contra el Ministro de Economía, Pedro Vuskovic, diciendo: "El Ministro que acusamos ha hecho uso constante de la arbitrariedad, la ilegalidad, el atropello a la Constitución y a la ley, el abuso y desviación de poder, a lo largo de toda su gestión ministerial".

Diciembre 15.— Se iniciaron en Washington las gestiones para reneociar la deuda externa chilena, cuyo monto asciende a 3.300 millones de dólares, según estimaciones del presidente del Banco Central, Alfonso Inostroza.

Diciembre 15.— El Gobierno anunció la creación de la Empresa Nacional de Repuestos Automotrices, que centralizará las necesidades de importación del ramo.

Diciembre 15.— El Presidente Allende firmó el pergamino que simboliza la entrega de la industria Cemento Melón, de La Calera, a sus trabajadores.

Diciembre 15.— Se reanuda así la acción estatizadora de empresas por un procedimiento observado por la propia Constitución General de la República por "legal e impuesto a través de decretos de insistencia", notificó la Sociedad de Fomento Fabril, refiriéndose a la reciente requisición de la industria El Volcán.

Diciembre 17.— "El señor Boeninger faltó a la verdad y piensó que en su actitud no estaba ausente la intención de mentir", aclaró el Subsecretario del Interior, Daniel Vergara, refiriéndose a su careo con el Rector de la Universidad de Chile, con motivo de la querrela presentada por el Gobierno en contra de este último por atentado al Palacio de Gobierno.

Diciembre 17.— La escasez de productos cárneos se agudizó en Santiago, pese a las promesas recientes del Ministro de Economía, Pedro Vuskovic, de que cada carnicería dispondría a la semana de uno y medio animal hacia arriba, como cuota. En el rubro aves, "El Mercurio" captó este diálogo decidor del absoluto desabastecimiento: un quisco de Pollos King, empresa estatizada; el comprador preguntó: "¿Tiene pollos?"; el vendedor: "Es usted extranjero?"; el cliente: "No"; el dependiente: "Le consulto porque por las preguntas que hace parece que viviera en el extranjero".

Diciembre 17.— El Gobierno requirió las industrias Calaf, de Talca, y Fanaloz, de Penco.

Diciembre 18.— "Solicitamos al Gobierno que ponga término de inmediato a todas las intervenciones en las líneas, Asociaciones, Empresas y Cooperativas de la Locomoción Colectiva Particular", concluyeron los participantes de la jornada de trabajo y estudios gremiales convocada por la Confederación Nacional de Dueños de Microbuses y Taxis, a la vez que exigían una "solución inmediata al desabastecimiento de repuestos".

Diciembre 19.— Más del 25 por ciento de los taxis del país están detenidos por falta de repuestos o por actividad antieconómica", denunció Juan Jara, presidente de la Federación de Taxis de Chile.

Diciembre 19.— "No hay grupo armado que se haya constituido después del 4 de septiembre", declaró Rodrigo Ambrosio, Secretario General del Movimiento de Acción Popular Unitaria (MAPU).

Diciembre 20.— Un documento político elaborado por la Unidad Popular y titulado "Declaración de Diciembre", fue leído en presencia del Presidente Allende por la senadora socialista María Elena Carrera, durante un acto de masas convocado por las fuerzas gobiernistas frente al Palacio de La Moneda y conderado una respuesta a la "marcha de las cárceles vacías". En el documento destacan los siguientes acápites: "Celebramos los éxitos, de magnitud histórica, alcanzados por el Gobierno del Presidente Allende en el año 1971. Ellos muestran la superioridad de los gobernantes del pueblo sobre los políticos burgueses, los que jamás supieron abordar los problemas de fondo del país y los mantuvieron en la estagnación económica... "Este es el comienzo de un ascenso económico que era imposible cuando gobernaban los capitalistas... "Ya están en la cárcel o se han fugado del país algunos propietarios y gerentes que traficaron, dolosamente, con los dólares que el país necesita para alimentarse y progresar... "Ningún Gobierno tuvo hasta hoy la entereza y el rigor que el nuestro ha demostrado para investigar y denunciar a estos delincuentes de alta escuela..."

"Los conjurados de la contrarrevolución preparan sus armas, dispuestos a imponerse a sangre y fuego, mediante el terror. La amenaza que representan está apuntando contra la vida de Chile... "Chile está de pie y nadie conseguirá arrodillarlo..."

Diciembre 20.— Fueron absueltas por el Ministro Sumariante de la Corte de Apelaciones, Abraham Meersohn, todas las personas denunciadas por el Gobierno como infractoras a la Ley de Seguridad Interior del Estado, en el proceso que pasó a llamarse "affaire del cobre".

Diciembre 21.— El Gobierno presentó a la Cámara de Diputados un proyecto de ley que crea el Instituto Nacional del Papel Periódico, cuya principal finalidad —según el texto de la iniciativa— será asegurar a todos los sectores de la opinión pública nacional el adecuado suministro de papel de imprenta.

Diciembre 21.— El Partido Demócrata Cristiano fundamentó la acusación constitucional que, contra el Ministro del Interior, José Tohá, presentará a la Cámara de Diputados dentro de dos días. El libelo acusatorio se refiere a lo siguiente: existencia de grupos armados; detenciones arbitrarias y otros procedimientos ilegales en relación a los medios de comunicación; atropellos a las juntas de vecinos, a través de la aplicación arbitraria de la Ley No. 16.880.

Diciembre 22.— El Ejecutivo envió al Congreso Nacional un proyecto de ley que crea el Departamento de Seguridad de la Presidencia de la República, en cuya exposición de motivos el Presidente Allende aclara que la violencia terrorista desatada después del 4 de septiembre de 1970, "hizo necesaria mi aceptación a la iniciativa espontánea de un conjunto de adherentes a ese programa (de la UP) de asumir mi protección frente al riesgo cierto de verme expuesto a similares atentados" (la muerte del general Schneider). Deja en claro el proyecto que los integrantes del Departamento de Seguridad serán civiles, que la exclusiva confianza del Primer Mandatario y con autorización para usar armas de fuego.

Diciembre 23.— "Puedo asegurar que el proyecto de acuerdo no esconde ninguna trampa", dijo Jaime Barrios, gerente del Banco Central, refiriéndose a una iniciativa destinada a establecer las normas del control cuantitativo del crédito y buscar un saneamiento del mismo mediante la eliminación de los malos hábitos y prácticas. Este proyecto, en círculos empresariales, se interpretó como un intento del Ejecutivo de asumir el control total del crédito y terminar con los últimos restos de libertad económica en Chile.

Diciembre 27.— Con la inclusión de un nuevo capítulo en la acusación constitucional presentada por el Partido Demócrata Cristiano contra el Ministro del Interior, José Tohá, para consignar como otro antecedente el silenciamiento de las radios de Santiago, por la "actuación ilegal, arbitraria y abusiva del Interventor de Gobierno", la Cámara de Diputados sortea hoy entre sus miembros a los integrantes de la Comisión que tendrá a su cargo estudiar el libelo. Mientras tanto 11 radios se hallan en silencio, manteniendo el Gobierno para su uso político todas las emisoras que pueden salir al aire.

Comentarios y Cartas

Isla Dawson, Perla del Estrecho

Esta es la maravillosa isla a la que llegué un día desde Puerto Porvenir, atravesando la costa de Tierra del Fuego, que desde Cabo Boquerón está profundamente cortada por la inmensa Bahía Inútil, llamada así por carecer de abrigo y puertos seguros, hasta llegar a Puerto Harris en la pintoresca Isla Dawson.

La isla forma parte del Archipiélago de Tierra del Fuego, ubicada hacia el S. E. de Punta Arenas, denominada por sus bellezas naturales y la fertilidad de sus praderas, la "Perla del Estrecho". Fue durante algunos años campo de apostolado de los Salesianos, quienes para proporcionar alimentos y refugio a los indios fueguinos fundaron misiones en San Valentín y en Bahía Harris. La isla fue después abandonada por los salesianos y cedida en explotación a la Sociedad Ganadera Grande Grande, que explotaba la industria ganadera y la maderera en la época en que la visité.

La misión salesiana construyó cómodas y alegres casitas de madera para los indios, sobre pilotes de más o menos un metro de altura, en razón de la humedad del terreno; de la misma manera, la casa matriz de las montañas contaba con espléndido local para cocteles, donde se enseñaba a las niñas las primeras letras y a trabajar la lana y otras labores.

En la época en que visité la isla todas estas casas estaban abandonadas, como asimismo, el astillero donde se construyeron muchas de las goletas, cutters, lanchas, etc., que surcaban los canales fueguinos, estaba inactivo.

La isla se extiende por 45 millas en sentido nortes-sur, con un ancho de unas 15 millas, separada de Tierra del Fuego por el Canal Wideside, al este, y por el Canal Gabriel, al sur.

Desde Dawson se divisa el Cabo Froward, que se levanta a unos 200 mts., con su cruz monumental de fierro y piedra, de 20 mts. de alto y visible a gran distancia.

Hacia el S. W. y en días claros y serenos sobresale por detrás de los montes Goodwin y Mirador, la majestuosa y nevada cresta del Monte Sarmiento, de 2.400 metros.

Los valles cubiertos de un tupido manto de bosques; el clima, unos 5 a 10 grados en verano; bajo cero en invierno en las partes altas.

En la extensión árida de la estepa domina el pasto duro y espinoso de la gramínea denominada coiron, que constituye el principal alimento del ganado larer y caballar.

Una extraordinaria variedad de plantas enanas, pegadas al suelo, forman verdaderos cojines, adaptadas a las condiciones del clima y necesidad de defensa de los fuertes y continuos vientos y que durante la primavera se cubren de maravillosas flores que van desde el rojo vivo al violeta oscuro.

La avifauna es increíblemente abundante y numerosa en especies, entre las que predominan las avutardas, especies de gansos, llamados también caiguines; los patos silvestres, los maravillosos cisnes blancos de cuello negro y los hermosos y por millares de flamencos, cuya estampida produce un verdadero incendio en rojo y rosa en las aguas de los lagos fueguinos; el púlpil, las bandurrias, zorzales, diucas, chincolos, torcazas, etc., que constituyen en la época de caza el deporte favorito.

La pesca, abundante y variada, en su mayoría róbalos, pejerreyes enormes, corvinas, rayas, pescadas, sardinas; los moluscos exquisitos y finos, como los calamares, mejillones; las especies grandes, enormes de conchas, los chorros que se extienden en verdaderas fajas de algunos metros por debajo de las más bajas mareas; las almejas, la-

pas y el exquisito erizo de mar; los pulpos y que me dicen de la centolla, de enormes dimensiones, de carne deliciosa, que constituye una de las principales industrias conserveras magallánicas.

Esta es la Isla Dawson, actualmente denominada como lugar de confinación de los prisioneros del ex régimen marxista que fue depuesto hace noventa algunos días y que seguramente han recurrido a los organismos internacionales para reclamar por enajenarse a lugares inhóspitos y desprovistos de todo medio de subsistencia. Pero esto es Siberia, ni es un campo de concentración. La miseria existe en abundancia, al alcance de la mano; para la alimentación tienen exquisiteces en las costas, llegar y salir a coger erizos, y machas y chorros, cholgas, etc. Nosotros lo hacíamos por gusto y por deporte. La avifauna abundantisima, cazábamos a las aves con grandes redes que tirábamos desde los sembrados y cogíamos cientos de avejillas, dejando libres a muchas de ellas por la abundancia con que se enredaban en las redes.

Quiera Dios que la meditación y el aire de pureza y santidad que abunda en estas regiones le ayude a poner en orden sus mentes afebradas.

Delia Silva Salas

Señor Director: Se estableció un procedimiento muy útil para el pago de consumos de agua, electricidad y teléfonos a través de los Bancos. Un trámite que era eneroso para las empresas respectivas y originaba colas de público pasó a ser despachado con expedición y comodidad por las oficinas bancarias, que tienen sucursales en todos los barrios.

Es lástima que los envíos de los boletines de cobra por aquellas empresas suelen retrasarse hasta el punto de invalidar el sistema. Por ejemplo, el día 26 de los corrientes, vecinos de Nuñoa recibieron el boletín del agua con anotación de que debía ser pagado "antes del 24", lo que hacía imposible cancelarlo en los Bancos.

Procedería enmendar el sistema o abolirlo.

Ruñoina

Señor Director: Se estableció un procedimiento muy útil para el pago de consumos de agua, electricidad y teléfonos a través de los Bancos. Un trámite que era eneroso para las empresas respectivas y originaba colas de público pasó a ser despachado con expedición y comodidad por las oficinas bancarias, que tienen sucursales en todos los barrios.

Es lástima que los envíos de los boletines de cobra por aquellas empresas suelen retrasarse hasta el punto de invalidar el sistema. Por ejemplo, el día 26 de los corrientes, vecinos de Nuñoa recibieron el boletín del agua con anotación de que debía ser pagado "antes del 24", lo que hacía imposible cancelarlo en los Bancos.

Procedería enmendar el sistema o abolirlo.

Ruñoina

Ruñoina

Isla Dawson

LLAMADO A LAS EMPRESAS CONSTRUCTORAS

que tengan proyectos habitacionales iniciados o por iniciar.

ASOCIACION DE AHORRO Y PRESTAMO BERNARDO O'HIGGINS

se pone a su disposición para FINANCIAR GRUPOS HABITACIONALES de cualquier tamaño.

Extiéndese nuestro llamado a las COOPERATIVAS DE EDIFICACION DE VIVIENDAS que tengan sitio propio.

Tratar en la Gerencia de la Asociación HUERFANOS 812, entrepiso - Teléfono: 391220

AAP B. O'HIGGINS

CONSTRUYE UN FUTURO PARA CHILE

INTEGRANTE DEL SINAP

DIRECTORIO

PRESIDENTE: Jerónimo Santa María Balmaceda
VICEPRESIDENTE: Santiago Morán García VICEPRESIDENTE EJECUTIVO: Salomón Choznik Steingard
DIRECTORES: Bruno Bortoni Zamora, Jorge Monckeberg Barros, Enrique Silva Cimma, Gerardo Vial Valdés, Darío Benavente Gorroño, José Gras Faibella, Raúl Mesa Moreno, Roberto Meza Fuentes, Antonio de la Vega Aros. GERENTE: Alberto Chacón Prieto

SOCIEDAD ANONIMA NECESITA

2 EGRESADOS DE COMERCIO
1 DACTILOGRAFA AL TACTO con enseñanza media completa.
7 Egresados enseñanza media con dactilografía al tacto.
Dirigirse a: GUJAR-4 CASILLA 13-D SANTIAGO

LO MEJOR EN TANAX ES TANAX

ESPAÑOLES Riquísimos frejoles, paltares seleccionados vendense. CALLE BUENAVENTURA 1964, altura seis mil Luis Pasteur

NECESITAMOS: EMPRESA DE PROMOCION Y VENTAS

Artículo exclusivo de fácil venta y utilidad pública. Acreditación solvencia económica y capital que permitan desarrollar campaña masiva de colocación. PROMOCION-4. CASILLA 13-D SANTIAGO

Linea Aérea Nacional

Attractivos Eventos en Reunión Dominical

El programa clásico de la línea aérea nacional... interesante programa que el Club Hípico de Santiago...

RIACHUELO (corral con Borachón), CHEYENNE, KODIAC, MARBLE, NISO AU-DAZ (corral con Michingo).

BONIBELLO, CLARECER, DIESTRO, SIMON, DECIMA CARRERA. A las 18.40 horas. 1.400 metros. Indice: 22 al 33.

CLUB HIPICO Domingo 7 de Octubre 1973

CARRERA "A" A las 13.10 horas. 1.100 metros. Handicap. Indice: 0 al 1. Premio ELIMINACION JINETES APENDICES. SIN APUESTAS.

Table with 4 columns: Jockey, Horse Name, Weight, and Odds. Includes names like LA NANCY, DIAMANTINA, ATRONADOR, PANPERA, PAUL ANKA.

PRIMERA CARRERA - A las 13.30 horas. 1.200 metros. Handicap. Indice 5 al 7. Premio PRINCIPE RUBIO (1a. válida para la Apuesta Triple). Carrera postergada del miércoles.

Table with 4 columns: Jockey, Horse Name, Weight, and Odds. Includes names like PARRANDA, PELARONIA, SU ALTEZA, ALCAZABA, AMENIO, ARPONERO, DEVAZI, DIT OUI, RAS STREAM, EL AVENADERO, TIRABALLA, OXIGENADA, RAS STREAM, VACILANTE, YETAROTE, FOMESTORBI, IMPREVISTA.

SEGUNDA CARRERA - A las 14.00 horas. 1.200 metros. Condicional. Serie B. Premio QUEMAJOSA. Segunda válida para la apuesta triple.

Table with 4 columns: Jockey, Horse Name, Weight, and Odds. Includes names like AGUILA, ARRE DEMONIO, DON MUNA, EL CUCO, EL FURIA, EPURADO, HIPER BLUE, JARKOV, KIP KIP, MACUTO, NAIROBI, PICHICU, SAHOZHAR, VIEJO ROBLE, VIVA CHILE, VOLVERA.

TERCERA CARRERA - A las 14.30 horas. 1.200 metros. Condicional. Serie A. Premio QUEMAJOSA. Tercera válida para la apuesta triple.

Table with 4 columns: Jockey, Horse Name, Weight, and Odds. Includes names like CARRALCO, COLONIAL, SOON, CHATARRERO, DASAR, DESERTOR, DON DAGO, EL GITANO, ESTROPAJO, FRIOLENTE, GRAN TANGO, GUERRILLERO, LACRIMOSO, LOS TITANES, OJO VIVO, PALITUBE, RISHON, SICILIANO.

CUARTA CARRERA - A las 15.00 horas. 2.400 metros. Indice: 34 al 42. Handicap. Premio QUEMARROPA. Solo juego a ganador. Pista combinada.

Table with 4 columns: Jockey, Horse Name, Weight, and Odds. Includes names like ESCOLTA, MIRON, LA VACUNA, ASEGURADO, ATRONADOR, DESERTOR, PATACON, MUEQUEN, ROSA FINA.

CARRERA "B" - 1.600 metros. Clasico juego de reglamento. Premio LINEA AEREA NACIONAL. Solo juego a ganador en maquinas de placé. Se correrá inmediatamente después de la cuarta carrera. Pista combinada.

Table with 4 columns: Jockey, Horse Name, Weight, and Odds. Includes names like EL TIRON, GARROTE, REY DE ORO, TOSTADO, ROSA FINA.

QUINTA CARRERA - A las 15.45 hrs. 1.100 Mts. Ind. 13 al 17. HANDICAP. Pr. QUEBAJEZA. Primera de la Quintuple.

Table with 4 columns: Jockey, Horse Name, Weight, and Odds. Includes names like AVALLADA, CORTINAJE, BARROCA, CENTRAL, DEMOCRACIA, MANTILHUE, ESCUDO REAL, MAGAROTA, RUDNIK, SIJUQUILLO, TAGMARI, JAGUIMAZO, ARTIGAS, CORBATA, LA MEJOR, NIQUEL, PONTE VECCHIO.

SEXTA CARRERA - A las 16.20 hrs. 1.100 Mts. Indice: 7 al 12. HANDICAP. Pr. QUETRAL. 2ª de la quintuple.

Table with 4 columns: Jockey, Horse Name, Weight, and Odds. Includes names like ATOMO, BEMBA, BORRACHON, GORDILLA, MANILARGA, PIREUS, TOUPEL, MATEO, TILAMA, PIREUS, MATING, TOCORORO, HUEPIL, LOVE STORY, MICHEL, HANZLA, HUEPIL, SERENENSE, TRACASSIN.

SEPTIMA CARRERA - A las 16.55 hrs. 1.500 metros. Condicional. Premio Quo Vadis. Tercera válida para la apuesta Quintuple. (Pista Combinada).

Table with 4 columns: Jockey, Horse Name, Weight, and Odds. Includes names like ALBORROSTRO, ARGONAUTA, BORRACHON, RIACHUELO, CHEYENNE, VASQUEZ, DON BARON, FLORENTINO, MANZOR, MARBLE, MICHINGO, NINO AUZAD.

OCTAVA CARRERA - A las 17.30 hrs. 1.400 metros. Ind. 13 al 19. Handicap. Premio Quintador. Cuarta válida para la apuesta Quintuple. (Pista Combinada).

Table with 4 columns: Jockey, Horse Name, Weight, and Odds. Includes names like EMINENTE, VACILANTE, RAYO DE SOL, ATRONADOR, RAYO DE SOL, RAYO DE SOL, RAYO DE SOL, RAYO DE SOL, RAYO DE SOL, RAYO DE SOL.

NOVENA CARRERA - A las 18.05 Hrs. 1.100 metros. Ind. 18 al 29. Handicap. Premio Quibolina. Quinta Valida para la apuesta Quintuple.

Table with 4 columns: Jockey, Horse Name, Weight, and Odds. Includes names like COTOCO, MARICEL, CROCUS, NAMURI, MAGNETO, GUAIPO, CLARECER, DIESTRO, HERALDIN, JAMBELI, PRELIT, SIMON, DON TEMA, PEPE, RAYO DE SOL, TRIPITICO, PIRANO.

PRIMERA CARRERA - A las 13.30 horas. 1.200 metros. Handicap. Indice 5 al 7. Premio PRINCIPE RUBIO (1a. válida para la Apuesta Triple). Carrera postergada del miércoles.

Table with 4 columns: Jockey, Horse Name, Weight, and Odds. Includes names like PARRANDA, PELARONIA, SU ALTEZA, ALCAZABA, AMENIO, ARPONERO, DEVAZI, DIT OUI, RAS STREAM, EL AVENADERO, TIRABALLA, OXIGENADA, RAS STREAM, VACILANTE, YETAROTE, FOMESTORBI, IMPREVISTA.

13 carreras en "meeting" sabatino. Premio "España", Base Del Programa Palmeño

Cartilla de 13 carreras presenta el Hipódromo Chile para su reunión de mañana. Compromiso céntrico del "meeting" turfista son los 1.400 metros de la carrera especial "España", handicap sobre 1.400 metros, con la participación de 14 rivales, tras la recompena de E° 470.000, más trofeo recordatorio del éxito.

Pruebas condicionales y de "índices" complementan la cartilla a desarrollarse entre las 13 horas, en que está señalada la primera contienda, y las 19.15 al no mediar retrasos, la de clausura.

Los series de Apuestas Triples, que combinan con los 6 primeros eventos, y la "Quinta del Chile", estipulada entre la sexta y duodécima pruebas, resultan otros de los incentivos que presenta la entidad palmeña.

LA "ESPECIAL" A las 16.35 hrs. 1.400 m. PESTAL 60, G. Farfán (7). Ullmo de Principiante, demostrando índice.

GANOTILLA 58, E. Solo (10). Cuarto de Principiante, con 3 kilos menos que en esta oportunidad. LIBANO 56, J. Barraza (5). Espaldado en su triunfo sobre Romany King, en dos mil metros. La menor distancia no es inconveniente para que vuelva a imponerse.

DECIMA CARRERA - A las 18.40 horas. - 1.400 metros. - Ind. 22 al 33. - Handicap. - Premio: QUE TE IMPORTA. - (Pista combinada). -

Table with 4 columns: Jockey, Horse Name, Weight, and Odds. Includes names like TESONERO, VERON, CORCHETERO, ESPIGADO, MIERITO, OBLADI, MATINEL, MINERITO, OBLADI, CHULO, OBLADI, CAHUEL, NIEVES, COMUNACHO, DON CORLEONE.

UNDECIMA CARRERA - A las 19.15 horas. - 1.100 metros. - Ind. 30 al 41. - Handicap. - Premio: QUINCHAO. -

Table with 4 columns: Jockey, Horse Name, Weight, and Odds. Includes names like BEMBA, GAP, PROMOCION, KATIUSKO, JOSÉ MELERO, DENIS, ARGOLLERA, GIRO, AGUASAY, BLONDY, BARONAZO, SIEMPRE MIA, LA TEMPESTAD.

PRIMERA CARRERA - A las 13.30 horas. 1.200 metros. Handicap. Indice 5 al 7. Premio PRINCIPE RUBIO (1a. válida para la Apuesta Triple). Carrera postergada del miércoles.

Table with 4 columns: Jockey, Horse Name, Weight, and Odds. Includes names like PARRANDA, PELARONIA, SU ALTEZA, ALCAZABA, AMENIO, ARPONERO, DEVAZI, DIT OUI, RAS STREAM, EL AVENADERO, TIRABALLA, OXIGENADA, RAS STREAM, VACILANTE, YETAROTE, FOMESTORBI, IMPREVISTA.

SEGUNDA CARRERA - A las 14.00 horas. 1.200 metros. Condicional. Serie B. Premio QUEMAJOSA. Segunda válida para la apuesta triple.

Table with 4 columns: Jockey, Horse Name, Weight, and Odds. Includes names like AGUILA, ARRE DEMONIO, DON MUNA, EL CUCO, EL FURIA, EPURADO, HIPER BLUE, JARKOV, KIP KIP, MACUTO, NAIROBI, PICHICU, SAHOZHAR, VIEJO ROBLE, VIVA CHILE, VOLVERA.

TERCERA CARRERA - A las 14.30 horas. 1.200 metros. Condicional. Serie A. Premio QUEMAJOSA. Tercera válida para la apuesta triple.

Table with 4 columns: Jockey, Horse Name, Weight, and Odds. Includes names like CARRALCO, COLONIAL, SOON, CHATARRERO, DASAR, DESERTOR, DON DAGO, EL GITANO, ESTROPAJO, FRIOLENTE, GRAN TANGO, GUERRILLERO, LACRIMOSO, LOS TITANES, OJO VIVO, PALITUBE, RISHON, SICILIANO.

CUARTA CARRERA - A las 15.00 horas. 2.400 metros. Indice: 34 al 42. Handicap. Premio QUEMARROPA. Solo juego a ganador. Pista combinada.

Table with 4 columns: Jockey, Horse Name, Weight, and Odds. Includes names like ESCOLTA, MIRON, LA VACUNA, ASEGURADO, ATRONADOR, DESERTOR, PATACON, MUEQUEN, ROSA FINA.

CARRERA "B" - 1.600 metros. Clasico juego de reglamento. Premio LINEA AEREA NACIONAL. Solo juego a ganador en maquinas de placé. Se correrá inmediatamente después de la cuarta carrera. Pista combinada.

Table with 4 columns: Jockey, Horse Name, Weight, and Odds. Includes names like EL TIRON, GARROTE, REY DE ORO, TOSTADO, ROSA FINA.

QUINTA CARRERA - A las 15.45 hrs. 1.100 Mts. Ind. 13 al 17. HANDICAP. Pr. QUEBAJEZA. Primera de la Quintuple.

Table with 4 columns: Jockey, Horse Name, Weight, and Odds. Includes names like AVALLADA, CORTINAJE, BARROCA, CENTRAL, DEMOCRACIA, MANTILHUE, ESCUDO REAL, MAGAROTA, RUDNIK, SIJUQUILLO, TAGMARI, JAGUIMAZO, ARTIGAS, CORBATA, LA MEJOR, NIQUEL, PONTE VECCHIO.

Chulo Descotó "600" en 35 4/5

Chulo D. Muñoz, 37. HATINGA, L. Toro, 36 2/5. CACIQUE, J. Duarte, 36 3/5. CHULO, D. Muñoz, 35 4/5. GUERRILLERO, C. Sepúlveda, 36 1/5. MALANDRIN, S. Vázquez, 36 4/5. LIRIO ROJO, L. Toro, 36. DROGUISTA, J. Aliaga, 37. 700 metros. - RONISAL, L. Toro, 43. SENORIAL, S. Vázquez, 41 3/5. SEDENTARIO, S. Vázquez, 43. BEMBA, J. Aliaga, 42 3/5. EL TIRABALLA, J. Sepúlveda, 44. QUIAPO, D. Muñoz, 43. OBLADI, S. Vázquez, 42 2/5.

CLUB HIPICO DE SANTIAGO 4 de Octubre de 1973. Pista de arena.

500 metros. - MAESA, J. Barraza, 30 2/5. TAPALAPA, J. Aliaga, 29. EMINENTE, J. Barraza, 29 3/5. BARACOA, L. Muñoz, 29 2/5. RAPHAEL, E. Guzman, 30 1/5. UROY, S. Rodríguez, 30. DIESTRO, J. Barraza, 30 1/5. YASMINA, S. Rodríguez, 31. BONIBELLO, S. Vázquez, 38 2/5. FUNCION, J. Barraza, 30. COYOTE, L. Toro, 30.

600 metros. - EXCLUSIVA, D. Muñoz, 36 1/5. MALINCUIRE, A. Trujillo, 36 2/5. MAROC, V. Ubilla, 37. GRAN TANGO, V. Ubilla, 36 2/5. SIMON, C. Leighton, 36.

700 metros. - AVALUADA, D. Muñoz, 37. HATINGA, L. Toro, 36 2/5. CACIQUE, J. Duarte, 36 3/5. CHULO, D. Muñoz, 35 4/5. GUERRILLERO, C. Sepúlveda, 36 1/5. MALANDRIN, S. Vázquez, 36 4/5. LIRIO ROJO, L. Toro, 36. DROGUISTA, J. Aliaga, 37. 700 metros. - RONISAL, L. Toro, 43. SENORIAL, S. Vázquez, 41 3/5. SEDENTARIO, S. Vázquez, 43. BEMBA, J. Aliaga, 42 3/5. EL TIRABALLA, J. Sepúlveda, 44. QUIAPO, D. Muñoz, 43. OBLADI, S. Vázquez, 42 2/5.

800 metros. - QUIETO, C. Amestley, 49. TANTAN, M. Valdivieso, 50 1/5. DJANGO, A. Salas, 49 1/5. THEODOSIA, M. Valdivieso, 50 2/5. 1.000 metros. - INTOLERANTE, S. Vázquez, 0.59. MIGRATORE, G. Saavedra, 1.03. TONIO, C. Amestley, 1.01 2/5. 1.200 metros. - NARCISIN, J. Castillo, 1.15 2/5.

900 metros. - LAS PALMAS, E. Sepúlveda, 44 1/5. SOL DE ORO, J. Castillo, y MELO, O. Vergara, 42 iguales. 800 metros. - QUIETO, C. Amestley, 49. TANTAN, M. Valdivieso, 50 1/5. DJANGO, A. Salas, 49 1/5. THEODOSIA, M. Valdivieso, 50 2/5. 1.000 metros. - INTOLERANTE, S. Vázquez, 0.59. MIGRATORE, G. Saavedra, 1.03. TONIO, C. Amestley, 1.01 2/5. 1.200 metros. - NARCISIN, J. Castillo, 1.15 2/5.

1.000 metros. - INTOLERANTE, S. Vázquez, 0.59. MIGRATORE, G. Saavedra, 1.03. TONIO, C. Amestley, 1.01 2/5. 1.200 metros. - NARCISIN, J. Castillo, 1.15 2/5.

1.200 metros. - NARCISIN, J. Castillo, 1.15 2/5.

1.400 metros. - INTOLERANTE, S. Vázquez, 0.59. MIGRATORE, G. Saavedra, 1.03. TONIO, C. Amestley, 1.01 2/5. 1.200 metros. - NARCISIN, J. Castillo, 1.15 2/5.

1.600 metros. - INTOLERANTE, S. Vázquez, 0.59. MIGRATORE, G. Saavedra, 1.03. TONIO, C. Amestley, 1.01 2/5. 1.200 metros. - NARCISIN, J. Castillo, 1.15 2/5.

1.800 metros. - INTOLERANTE, S. Vázquez, 0.59. MIGRATORE, G. Saavedra, 1.03. TONIO, C. Amestley, 1.01 2/5. 1.200 metros. - NARCISIN, J. Castillo, 1.15 2/5.

2.000 metros. - INTOLERANTE, S. Vázquez, 0.59. MIGRATORE, G. Saavedra, 1.03. TONIO, C. Amestley, 1.01 2/5. 1.200 metros. - NARCISIN, J. Castillo, 1.15 2/5.

2.400 metros. - INTOLERANTE, S. Vázquez, 0.59. MIGRATORE, G. Saavedra, 1.03. TONIO, C. Amestley, 1.01 2/5. 1.200 metros. - NARCISIN, J. Castillo, 1.15 2/5.

2.800 metros. - INTOLERANTE, S. Vázquez, 0.59. MIGRATORE, G. Saavedra, 1.03. TONIO, C. Amestley, 1.01 2/5. 1.200 metros. - NARCISIN, J. Castillo, 1.15 2/5.

3.200 metros. - INTOLERANTE, S. Vázquez, 0.59. MIGRATORE, G. Saavedra, 1.03. TONIO, C. Amestley, 1.01 2/5. 1.200 metros. - NARCISIN, J. Castillo, 1.15 2/5.

3.600 metros. - INTOLERANTE, S. Vázquez, 0.59. MIGRATORE, G. Saavedra, 1.03. TONIO, C. Amestley, 1.01 2/5. 1.200 metros. - NARCISIN, J. Castillo, 1.15 2/5.

4.000 metros. - INTOLERANTE, S. Vázquez, 0.59. MIGRATORE, G. Saavedra, 1.03. TONIO, C. Amestley, 1.01 2/5. 1.200 metros. - NARCISIN, J. Castillo, 1.15 2/5.

4.400 metros. - INTOLERANTE, S. Vázquez, 0.59. MIGRATORE, G. Saavedra, 1.03. TONIO, C. Amestley, 1.01 2/5. 1.200 metros. - NARCISIN, J. Castillo, 1.15 2/5.

EMPIRE SUN 49, H. Olgún (1). Cuarto en el triunfo de Llamante sobre Catruto y Pellilla. La mayor distancia aumenta sus posibilidades de mejor figuración. MICO 48, L. Toro (11). Vencedor de Flexible y Benson. Tras la repetición.

PRIMERA CARRERA - A las 13.30 horas. 1.200 metros. Indice 5 al 7. ESTRUENDOSO, NOROMO, TABLITA, ILUSTRE, KEEP OUT y TALENTO. SEGUNDA CARRERA - A las 13.50 horas. 1.300 metros. Condicional. BALADA, ESPUMA DEL RIO, FESTINADA, PALACIEGA, TACANITA y TOUFFEUR. TERCERA CARRERA - A las 14.10 horas. 1.300 metros. Condicional. ROMBERA, HORTIGA, LA LOCURA, RASANTE, TOSCANITA y YIRA. CUARTA CARRERA - A las 14.30 horas. 1.300 metros. Condicional. FRANCE, HOJUELA, MOCHERA, MOGUILU, SNOW NIGHT y TORMENTA. QUINTA CARRERA - A las 15.00 horas. 2.000 metros. Indice 30 e inferiores. SAFENO, CUMPA, ARAUCANITA y PARIELLO. SEXTA CARRERA - A las 15.30 horas. 1.200 metros. Indice 25 al 27. LUMINAR, TAPALAPA, TRES ESPIGAS, ROSNERA, GATOPARDO, MARITZA y SUCINTA. SEPTIMA CARRERA - A las 16.05 horas. 1.200 metros. Indice 28 al 22. DISTINGUIDA, A MEDIA LUZ, AYLLU, PATRICIO ALBERTO, CALYBE y NIMBLE. NOVENA CARRERA - A las 16.05 horas. 1.200 metros. Indice 9 al 7. CAHUEL, CASCARIN, MANDOBLE, PATA MALO, BARAZO y ROYAL AIR. DECIMA CARRERA - A las 17.45 horas. 1.200 metros. Indice 11 al 9. ARREBATADO, GRAFT, CHAFARI, LISZT, LOTERA y BECAUSE. UNDECIMA CARRERA - A las 18.15 horas. 1.200 metros. Indice 14 al 11. ORACION, AMOS ACCORD, HOPEFUL, ESPLENDOROSA, LA MADDALENA y TABANA. DUDECIMA CARRERA - A las 18.45 horas. 1.200 metros. Indice 18 al 15. TEMPANO, COLEGA, EMMITA, TARRA, DESTINADO y FRANCISQUITA. DECIMOTERCERA CARRERA - A las 19.15 horas. 1.200 metros. Indice 22 al 18. REVENOR, TROBROUK, CALAVERON, GIATNITZA, HECHICERO y EINO.

OFERTAS PRIMAVERA POLERAS TREVIRA E° 980, 1.320 BATAS TREVIRA E° 1.980. SALDOS INVIERNO Chaquetones lana E° 2.980, 3.980. Pantalones lana E° 2.980. Gina cañutón elastico E° 1.380. Descuentos a comerciantes. ARNALDO ROTELLA Viciña Mackenna 276, FON0 224143.

COMEDORES DE SOCIOS 1.- Se hace presente a los señores invitados al recinto de socios que los comedores están reservados exclusivamente para los señores Accionistas. En consecuencia, a partir del domingo 7 del presente se hará cumplir estrictamente esta disposición. Se les ruega no insistir a fin de evitar tomar otras medidas. 2.- Cada uno de los señores Accionistas podrá invitar a almorzar, ÚNICAMENTE a su mesa, a dos personas como máximo, sin perjuicio de los familiares del socio que tienen derecho propio (esposa e hijos mayores de 12 años y menores Se ruega a los señores Socios cooperar en beneficio de los demás Accionistas que también tienen derecho a mesa. Santiago, Octubre de 1973 CLUB HIPICO DE SANTIAGO S.A.

ESPLENDIDO DEPARTAMENTO D.F.L.-2 EDIFICIO DE CALIDAD Living comedor espaciosos, tres dormitorios, baños, cocina instalada. Calefacción Central. VERLO: AGUSTINAS 1569, Mayordomo Sr. Araya

POR VIAJE Vendo Camioneta Ford 500 kilos. Sport Wagon Laboratorio Fotográfico Arriendo local esquina de Providencia. 742493 - 237407

TECHO GLASS está fabricado con el material más moderno usado en las industrias de los países avanzados Resistente - Aislante - Liviano - Estético y en Colores a Elección por sólo E° 12.500 Protátese de robos, frío, calor, humedad, dando su físico en caso de accidente. indelmac GUERNICA 4588 S.A. FON0 793123

PARA SU AX-330 techo glass desmontable plástico reforzado Colocación inmediata sin perforar la carrocería

UNIVERSIDAD TECNICA FEDERICO SANTA MARIA SEDE EL OLIVAR AVISO Se comunica a las personas inscritas en los cursos especiales por correspondencia y que han dado como dirección postal la Casilla 110-V de la Universidad Santa María que deberán informar su actual dirección a: ESCUELA DE TECNICOS UNIVERSIDAD SANTA MARIA CORREO VIÑA DEL MAR LA DIRECCION

VENDO CRIADERO DE AVES A puertas cerradas incluye propiedad casa 4 dormitorios teléfono instalaciones 10.000 ponedoras fábrica alimentos 7.000 gallinas a 15 minutos Santiago MAYORES INFORMES: 487287

VENDO CRIADERO DE AVES A puertas cerradas incluye propiedad casa 4 dormitorios teléfono instalaciones 10.000 ponedoras fábrica alimentos 7.000 gallinas a 15 minutos Santiago MAYORES INFORMES: 487287

VENDO CRIADERO DE AVES A puertas cerradas incluye propiedad casa 4 dormitorios teléfono instalaciones 10.000 ponedoras fábrica alimentos 7.000 gallinas a 15 minutos Santiago MAYORES INFORMES: 487287

VENDO CRIADERO DE AVES A puertas cerradas incluye propiedad casa 4 dormitorios teléfono instalaciones 10.000 ponedoras fábrica alimentos 7.000 gallinas a 15 minutos Santiago MAYORES INFORMES: 487287

VENDO CRIADERO DE AVES A puertas cerradas incluye propiedad casa 4 dormitorios teléfono instalaciones 10.000 ponedoras fábrica alimentos 7.000 gallinas a 15 minutos Santiago MAYORES INFORMES: 487287

VENDO CRIADERO DE AVES A puertas cerradas incluye propiedad casa 4 dormitorios teléfono instalaciones 10.000 ponedoras fábrica alimentos 7.000 gallinas a 15 minutos Santiago MAYORES INFORMES: 487287

VENDO CRIADERO DE AVES A puertas cerradas incluye propiedad casa 4 dormitorios teléfono instalaciones 10.000 ponedoras fábrica alimentos 7.000 gallinas a 15 minutos Santiago MAYORES INFORMES: 487287

VENDO CRIADERO DE AVES A puertas cerradas incluye propiedad casa 4 dormitorios teléfono instalaciones 10.000 ponedoras fábrica alimentos 7.000 gallinas a 15 minutos Santiago MAYORES INFORMES: 487287

VENDO CRIADERO DE AVES A puertas cerradas incluye propiedad casa 4 dormitorios teléfono instalaciones 10.000 ponedoras fábrica alimentos 7.000 gallinas a 15 minutos Santiago MAYORES INFORMES: 487287

VENDO CRIADERO DE AVES A puertas cerradas incluye propiedad casa 4 dormitorios teléfono instalaciones 10.000 ponedoras fábrica alimentos 7.000 gallinas a 15 minutos Santiago MAYORES INFORMES: 487287

Retrato Hablado de Un "Líder" Marxista

VALPARAISO.— En el cajón del escritorio de un jefe de la Primera Zona Naval de Valparaíso se guarda una metralleta. Es una arma corta y muy fácil de esconder. Su culata es plegable, de tal modo que su longitud no pasa los 40 centímetros.

El arma tiene abundante munición y su fabricación es soviética.

No es una metralleta de servicio de la Marina de Guerra. Se trata del arma descubierta en la casa del ex diputado comunista por Valparaíso Luis Guastavino Córdova, hasta este momento prófugo.

La metralleta del ex parlamentario, que demostraba contra la guerra civil, es todo un reflejo de su personalidad.

Hecha para matar, pero a la vez fácil de disimular.

Los efectivos de las Fuerzas Armadas llegaron el día martes 11 a las 6.30 de la mañana hasta la residencia de Guastavino, en el sector Las Zorras de Valparaíso. En la confortable residencia, en la cual entre servidumbre y guardas-paldas había 16 personas, no estaba el dueño de casa. Sin embargo encontraron cosas bastante interesantes.

Entre ellas, 145 mil dólares y pliegos de billetes de 500, mil y 5 mil escudos. Tal era el modesto patrimonio de este líder de la revolución.

Luis Guastavino, en tanto, había huido posiblemente en un automóvil Mercedes Benz de su propiedad, con una cantidad no determinada aún de dinero y armas.

También tenía para su uso personal un Fiat 125 Special, ya en poder de las autoridades, y posiblemente un jeep.

Dos de sus chóferes guardas-paldas, Patricio Fabres y Alejandro Basualto, fueron detenidos en Viña del Mar en el Fiat 125.

También las autoridades descubrieron que Guastavino tenía otra casa ubicada en la zona, posiblemente destinada a ocultar-

se o bien para otros fines. En esta vivienda también han sido encontradas especies valiosas.

ACTIVISTA

Luis Guastavino tiene a la fecha 41 años de edad y es casado.

En teoría es profesor, pero la única actividad que se le conoce en su vida es la de agitador.

Es así como durante largos años estuvo matriculado como alumno del Instituto Pedagógico de la Universidad de Chile, financiado por el PC y con el único fin de que cumpliera sus labores de activista.

Cuando su calidad de estudiante parecía ridícula debido a su edad, Guastavino fue elegido regidor. Más adelante pasó a diputado.

Sus actuaciones, tanto en la Municipalidad de Valparaíso como en la Cámara de Diputados, simplemente se pueden calificar como delirantes.

Nunca se le conoció una iniciativa positiva o un proyecto de ley que no tuviese una dosis de odio, resentimiento y demagogia.

El Partido Comunista lo llevó además a la televisión con el fin de que actuase en foros y otras discusiones.

Allí el público veía con asombro un personaje que virtualmente gritaba, perdiendo fácilmente la calma.

Iniciaba sus actuaciones con el tono pausado, monótono y a veces rebucado que usan por parte de todos los comunistas. Sin embargo, poco a poco iba perdiendo la calma y se tornaba un ser vociferante que disparaba odio, reflejando así su verdadera personalidad.

ASPECTO INCONFUNDIBLE

Lamentablemente para el prófugo, pero al momento para la comunidad, el aspecto de Guastavino es no confundible y difícil de disimular.

Si bien su cuerpo es regular, su rostro rojo y su cabello y cejas blancas no pueden pasar inadvertidos.



El Director de la Escuela de Aviación, general Gerardo López Angulo (al centro de la foto), quien recibió de la escultora Marta Lillo una Virgen de Loreto, de la que es autora. En la foto de izquierda a derecha, el Capellán de la FACH, presbítero Hugo Corrales, la escultora Marta Lillo, el general Gerardo López, Director de la Escuela de Aviación; la señora Flora Meneses, el Subdirector del plantel, comandante Julio Schnettler y el capitán Samuel Mujica

9 IMPLICADOS EN UN AÑO Y MEDIO DE ROBOS.—

Abrieron Dos Tiendas Con Botín Robado en Una Casa de Repuestos

Tras la denuncia del robo de un revolver, los detectives lograron esclarecer un millonario robo de repuestos iniciado hace un año y medio y cuyo botín había permitido a los ladrones instalar 2 negocios en la calle

Diez de Julio. Las pesquisas permitieron identificar a los 9 inculcados en los malabares, incluyendo a quienes aparecen como "reducidores" de las mercaderías sustraídas.

LOS DETENIDOS

Con la captura de Guillermo Durán Troncoso y José Jara Lizama, empleados ambos de la tienda de repuestos de Arnoldo Martínez Conde (Diez de Julio 344), los policías comenzaron a desmenuar la madeja de robos que supera los 2 millones 500 mil escudos—según lo hasta aquí denunciado—en repuestos y accesorios de automóviles.

Los otros detenidos son: Víctor Barbagelata Aros y su hermano Nicolás; Pedro Rojas Contreras, empleado de 26 años, domiciliado en Huefones 1827, segundo piso; José Olivares Ebersperguer, mecánico de 53 años; Omar Burgos Bernal, obrero de 23; Eleazar Carreño Azaú, obrero de 29 años y Ernesto Tennent Medina, empleado de 25 años, domiciliado en Coquimbo 395.

Los detectives encontraron a José Jara Lizama un cheque de la cuenta corriente perteneciente al comerciante Víctor Barbagelata Aros, cuyo origen era el pago de una mercadería robada a la tienda de Arnoldo Martínez Conde.

Desde esa pista la investigación se hizo aceleradamente, comprometiendo a todos los em-

pleados de Martínez Conde, vinculados al robo y a los compradores de estos botines. Incluso los hermanos Barbagelata no tuvieron obstáculo para confesar que ellos también habían sido empleados de Martínez Conde, pero, se habían independizado, levantando 2 tiendas en la misma calle Diez de Julio, donde vendían los productos de los robos.

El último "golpe" de esta banda se dio la noche del 26 de julio último, procediendo a llevarse en camión un cargamento de 300 cajas de tubos de líquido de freno, otras 300 de silbines y gran cantidad de otros accesorios. El robo fue facilitado por las llaves de las cantineras que estaban en poder de los empleados. El segundo embarque programado para esa misma madrugada fue frustrado ya que Víctor Barbagelata fue interceptado por una patrulla militar y allanado, siendo detenido al encontrarse 5 revólveres de diferentes marcas.

El grupo de 9 personas inculpadas de los robos fueron puestas ayer a disposición del Cuarto Juzgado del Crimen.

Aumenta la...

(De la primera página)

El Director General de Educación Primaria y Normal, Carlos Hormazábal Rocha, recibió la autorización correspondiente de los interesados para realizar los descuentos respectivos agradecido este gesto de los señores a nombre de la Junta de Gobierno.

El señor Hormazábal expresó que tenía informaciones en el sentido de que donaciones de igual tipo se están haciendo a través de todo el país de parte de los maestros.

DONAN TERRENOS

El Ministro de Educación, Contralmirante Hugo Castro J., por su parte, recibió una nota de la Directora de la Escuela N° 5 del Primer Sector Escolar del Departamento Pedro Aguirre Cerda, Brunhilde Heise Oshlinsky, a través de la cual dona un terreno en el Departamento de Victoria, provincia de Cautín.

Comprende un predio de 45 hectáreas, en el cual se sugiere la construcción de una Escuela Granja para atender a los alumnos del sector rural de la provincia mencionada. La donante acompaña una copia de la escritura respectiva.

SUTE PROVINCIAL

El Sindicato Único de Trabajadores de la Educación de la provincia de Santiago entregó al Ministro de Educación un cheque por la suma de 350 mil escudos para la reconstrucción del país, fondos que fueron enviados a la Tesorería General, por estar el cheque correspondiente a nombre del Tesorero de la República.

Comité de...

(De la primera página)

cepto en casos calificados y de urgencia.

Sin perjuicio de lo anterior, si durante la permanencia en el Centro el Gobierno chileno reclamare la entrega de un refugiado por existir en su contra fundadas presunciones de que ha cometido un delito común, dicho extranjero cesará, de inmediato, de estar protegido por el Comité.

4.0) Todas las autoridades administrativas de organismos fiscales, semifiscales, de administración autónoma o de organismos particulares de cualquier naturaleza que sean estar obligados a prestar el máximo de colaboración a fin de que el Comité Nacional pueda cumplir sus finalidades en el más breve plazo.

5.0) El Ministerio de Relaciones Exteriores, a petición del Comité Nacional, otorgará un certificado en que conste—si fuere procedente—que un refugiado tiene en tramitación la regularización de su permanencia en el territorio nacional.

Dicho certificado, que se otorgará sin perjuicio de los que puedan otorgar otras autoridades, sólo tendrá una vigencia de 8 días, prorrogables.

Antótese, regístrese, comuníquese y publíquese.

Pdo. Augusto Pinochet Ugarte, general de Ejército, Presidente Junta de Gobierno; Osvaldo Bonilla Bradanovic, general de División, Ministro del Interior; Ismael Huerta Díaz, contralmirante, Ministro de Relaciones Exteriores.

Lo que transcribo a Ud. para su conocimiento.

Saluda atentamente a Ud.

Enrique Montero Marx, Comandante de Escuadrilla (J), Subsecretario del Interior.

VENDO
CAMIONETA F. 350 1967
IMPECABLE
BANDERA 75 OF. 301
ONO 80204 SR. RENCORET

ASOCIACION CHILENA DE COMERCIANTES E INDUSTRIALES EN AUTOMOTORES

ACCIA, mediante la adhesión espontánea y unánime de sus asociados, participará activamente en la importante campaña de restauración patria iniciada por la H. Junta de Gobierno.

Solicitamos a los asociados hacer llegar su contribución a esta patriótica iniciativa, a nuestras Oficinas de TEATINOS 248, 5º PISO Oficina 52. Teléfonos 82893-82894.

La generosa erogación de todos los socios deberá remitírse nos antes del 19 del presente para entregarlas todas en forma conjunta en la fecha señalada.

EL DIRECTORIO

DIBUJANTE — BOCETISTA PUBLICITARIO

con amplia experiencia se necesita. Presentarse con muestras en:

BANDERA 206 OF. 617
de 10.30 a 12.30 y de 15 a 18 horas.

EMPRESA INDUSTRIAL NECESITA CONTRATAR CON URGENCIA MICROBUSES

Dados de baja de la Locomoción Colectiva para efectuar el transporte de sus trabajadores. Interesados llamar al FONO 572622 O CONCURRIR A ALBERTO LLONA 901, MAIPU

100 Mil Toneladas de Trigo

(De la primera página)

países productores. "El crédito norteamericano fue otorgado en las mejores condiciones existentes, señaló. En Argentina y Australia hemos hallado la misma buena disposición".

Están adelantadas las gestiones para comprar 500 mil toneladas en Argentina y 250 mil en Australia, con lo que se cubrirían las necesidades de todo el primer semestre de 1974.

DEPENDENCIA DEL EXTERIOR

En conferencia de prensa, el general Opazo dio a conocer antecedentes sobre la increíble dependencia en que dejó a Chile el régimen marxista en materia de alimentos.

"Una sola cifra para ilustrar la situación: Antes de 1970 ECA compraba en alimentos 70 millones de dólares. En 1973 gastará 430 millones".

Sólo en trigo, dijo, se están gastando 170 millones de dólares anuales y es probable que la cifra sea superior en 1974 debido al alza internacional del precio. La escasez mundial de este producto se atribuye principalmente a los déficit agrícolas en la Unión Soviética y China, países, que han hecho compras gigantescas en Estados Unidos.

Chile necesita al año unas dos millones de toneladas de trigo. De esa cifra, internamente sólo se están produciendo 700 mil, debido a la brusca caída de la actividad agrícola en las provincias triqueras particularmente en el último año.

Igualmente dramático es el caso del arroz. De 110 mil toneladas que consumen los chilenos en un año, deben importarse 80 mil.

Y de las 800 mil toneladas de maíz que se necesitan, la mitad debe comprarse en el extranjero.

El general Opazo indicó que con una adecuada política agropecuaria, esta situación tendrá que mejorar radicalmente, pero que en todo caso habrá que esperar unos dos años por cambios favorables, debido a que gran parte de las siembras ya están hechas.

"Entretanto—dijo—, Chile se abastecerá en el exterior. Hemos recibido numerosas ofertas de crédito, que, creo, son expresión de confianza en nuestro país. Chile ahora pagará sus deudas. Aumentaremos la producción de cobre y con el "suelo de Chile" vendremos divisas para pagar nuestros alimentos".

LA LECHE

El Vicepresidente de la ECA señaló que hay leche suficiente para todo el año y que está completamente asegurada la entrega del medio litro de leche para todos los niños.

Para este efecto, el Servicio Nacional de Salud tiene en este momento un stock de 13 mil toneladas, lo que supera en 4 mil toneladas las necesidades hasta diciembre.

CARNE

El general Opazo informó que hizo un rápido viaje a Argentina y fue recibido en la Junta Nacional de Granos y la Junta Nacional de Carnes. En ambos organismos—dijo—se le tributó una excelente acogida. Por ejemplo, se dispuso que se continuaran enviando reses vivas hasta fines de año a la zona norte de Chile, a pesar de que un decreto en ese

país prohibió la exportación de ganado en pie. Se ofreció toda la carne congelada que Chile necesitara pero en esta posibilidad de divisas de los países productores.

"En mi opinión—dijo— el problema perdido cuando aumentó el precio del trigo. Nuestra masa ganadera sustancialmente quiere un plazo de unos cinco años. En la actualidad, en Chile se cría un vacuno en 3,5 hectáreas. Los planes son llevar a una meta de 3,5 reses por hectárea, una meta que la buena disposición argentina de los créditos en Montevideo por 10 millones de dólares para adquirir animales."

POLLOS

El general Opazo anticipó que puede haber algunas dificultades con la carne porcina, ya que se postergó la llegada de un barco chino con cerdos. Pero agregó disponibilidad de pollos.

Los criadores de broiler están trabajando para aumentar la producción de 2 millones a 3,3 millones de aves, dijo.

EN WASHINGTON

WASHINGTON, 4 (AP).— El Departamento de Agricultura anunció hoy un crédito comercial de 24 millones de dólares a Chile, para la adquisición de 100.000 toneladas métricas de trigo norteamericano.

Un vocero dijo que ese fue el mayor crédito para Chile en el programa de préstamos de ese Departamento, y que también la primera señal concreta de la disposición norteamericana de ayudar al nuevo Gobierno militar de Chile a resolver la crisis alimenticia del país.

Las relaciones económicas entre Estados Unidos y Chile se redujeron considerablemente después que el Presidente Salvador Allende asumió el cargo en 1970, pero fuentes de la Administración señalaron que las líneas de crédito para la adquisición de alimentos no habían sido suspendidas por parte norteamericana. Al finalizar 1972, se aprobó un programa crediticio por 12 meses para la adquisición de 3,2 millones de dólares en maíz.

Según el anuncio, ahora, la línea crediticia por 24 millones de dólares está a disposición de Chile hasta el 30 de junio de 1974. Dice que Chile adquirió trigo el 26 de septiembre "sujeto a la disponibilidad" de financiamiento.

Programas similares de créditos han sido facilitados por el Departamento de Agricultura a otros países desde hace años. Los créditos incluyen tasas de interés que traducen al costo del dinero para el Gobierno de Estados Unidos.

Funcionarios del Departamento de Agricultura dijeron que la tasa de interés actual del 9 1/2 a 10 1/2 por ciento anual, lo cual depende de que sea un préstamo norteamericano o extranjero el utilizado como garante. La tasa mayor se aplica a garantías de bancos extranjeros.

Una declaración del Departamento dice que "se espera que la línea de crédito contribuya a restablecer la dilatación de mercado que el trigo norteamericano ha tenido en Chile, como también a aliviar la actual situación alimentaria allí".

Suplementeros Dan Día de Sueldo para La Reconstrucción

La Federación Nacional de Suplementeros de Chile, que dirige Nolberto González, oficializó ayer su ofrecimiento de entregar un día de sueldo para el fondo de reconstrucción nacional.

En una comunicación dirigida al presidente de la Comisión de Circulación y Porcentajes de la Asociación Nacional de la Prensa, Eduardo Silva, los suplimenteros explican la modalidad que tomará este aporte. Allí se señala que la Federación comunitaria a sus socios del país que "el último día de garantía del precio antiguo para nuevo, "conquista del gremio", sea entregado a las autoridades del gobierno de la H. Junta Militar como una manera de contribuir a la patria iniciada en la construcción de un nuevo Chile.

En la comunicación se debe se los descuentos respectivos a los miembros del gremio, firmen Nolberto González, presidente; Juan Tello, secretario general; José Ayala, secretario de actas y correspondencia; Salvador Aguilera, secretario de relaciones; Luis Calde, subsecretario de finanzas; dirigentes nacionales Chile Ayala, Juan Solís, Daniel Húso Iriarte y Oscar Quelme.

Vence el Plazo Para Entregar Autos Robados

Hoy, 5 de octubre, vence el plazo dado por la Dirección General de Investigaciones a los ladrones de vehículos para que entreguen los autos fiscales y particulares, camionetas y hasta buses de la ETC que se encuentran desaparecidos. El ultimatum policial advierte que, cumplido el plazo, se ajustará a los culpables "en el mismo lugar de los hechos" sin contemplaciones de ninguna especie.

El ultimatum fue entregado en una declaración oficial del General de División, Ernesto Baeza Michelsen, a comienzo

Escultura para la Esc. de Aviación

Presbítero Hugo Corrales, Comandante de Grupo, Samuel Mujica Verdugo.

La escultora Marta Lillo entregó el día martes 3 de octubre, se grabó la escultura en la Escuela de Aviación de la Virgen de Loreto, patrona de los aviadores.

Al acto asistieron el General Gerardo López Angulo, el Subdirector del plantel educacional, el Comandante Julio Schnettler, el Capellán de la Fuerza Aérea,

Extravió sus Documentos

El doctor Carlos Guzmán Lira, registro 1985 del Colegio Médico, extravió sus documentos personales el primero de octubre en curso. Entre ellos figuran su carnet de identidad número 824679, de Santiago, su carnet de chofer, padrón de automóvil, y otros documentos de su exclusivo valor personal. Ruega a la persona que los haya encontrado, se sirva devolverlos al Colegio Médico o a la redacción de este diario.

Comité de...

cepto en casos calificados y de urgencia.

Sin perjuicio de lo anterior, si durante la permanencia en el Centro el Gobierno chileno reclamare la entrega de un refugiado por existir en su contra fundadas presunciones de que ha cometido un delito común, dicho extranjero cesará, de inmediato, de estar protegido por el Comité.

4.0) Todas las autoridades administrativas de organismos fiscales, semifiscales, de administración autónoma o de organismos particulares de cualquier naturaleza que sean estar obligados a prestar el máximo de colaboración a fin de que el Comité Nacional pueda cumplir sus finalidades en el más breve plazo.

5.0) El Ministerio de Relaciones Exteriores, a petición del Comité Nacional, otorgará un certificado en que conste—si fuere procedente—que un refugiado tiene en tramitación la regularización de su permanencia en el territorio nacional.

Dicho certificado, que se otorgará sin perjuicio de los que puedan otorgar otras autoridades, sólo tendrá una vigencia de 8 días, prorrogables.

Antótese, regístrese, comuníquese y publíquese.

Pdo. Augusto Pinochet Ugarte, general de Ejército, Presidente Junta de Gobierno; Osvaldo Bonilla Bradanovic, general de División, Ministro del Interior; Ismael Huerta Díaz, contralmirante, Ministro de Relaciones Exteriores.

Lo que transcribo a Ud. para su conocimiento.

Saluda atentamente a Ud.

Enrique Montero Marx, Comandante de Escuadrilla (J), Subsecretario del Interior.

SE GRATIFICARA

A quien de información que permita ubicar camioneta robada.

—MARCA: FORD
—AÑO: 1967
—TIPO: 2.500 KILOS
—COLOR: AZUL MARINO
—PATENTE: PJY-17 DE LINARES
—MOTOR: A-11581
AVISAR FONOS: 39657-394919.

Extravió sus Documentos

El doctor Carlos Guzmán Lira, registro 1985 del Colegio Médico, extravió sus documentos personales el primero de octubre en curso. Entre ellos figuran su carnet de identidad número 824679, de Santiago, su carnet de chofer, padrón de automóvil, y otros documentos de su exclusivo valor personal. Ruega a la persona que los haya encontrado, se sirva devolverlos al Colegio Médico o a la redacción de este diario.

SE GRATIFICARA

A quien de información que permita ubicar camioneta robada.

—MARCA: FORD
—AÑO: 1967
—TIPO: 2.500 KILOS
—COLOR: AZUL MARINO
—PATENTE: PJY-17 DE LINARES
—MOTOR: A-11581
AVISAR FONOS: 39657-394919.

SE GRATIFICARA

A quien de información que permita ubicar camioneta robada.

—MARCA: FORD
—AÑO: 1967
—TIPO: 2.500 KILOS
—COLOR: AZUL MARINO
—PATENTE: PJY-17 DE LINARES
—MOTOR: A-11581
AVISAR FONOS: 39657-394919.