

# Fusilado ex Intendente de Talca

TALCA.— (Elicer Villarroel Medina, corresponsal).— A las cinco de la madrugada de hoy fue ejecutado en esta ciudad el ex intendente de la provincia de Talca, Germán Castro Rojas, funcionario de la Oficina de Impuestos Internos,

La resolución fue adoptada por el Consejo de Guerra y sancionada por el Juez Militar en atención a los numerosos delitos que culminaron con el asalto al retén de Carabineros de Paso Nevado y con la muerte del cabo de carabineros, Orlando del Carmen Espinoza Faúndez.

El mismo día del movimiento militar, el ex intendente, junto con un grupo de diez personas, se dirigió en camionetas fiscales al sector cordillera con el objeto de dinamitar compuertas de la Laguna del Maule, lo cual habría producido la inundación casi total de las provincias de Linares y Talca. En el control de Paso Nevado encontraron resistencia de parte de personal de Carabineros.

El grupo dirigido por Castro atacó a la policía, dejando herido de gravedad al jefe del retén, quien posteriormente falleció en el hospital de Talca.

EUROPA: ELOGIOSOS COMENTARIOS POR LA VICTORIA CHILENA.  
MOSCÚ: APENAS DIERON LA NOTICIA LOS DIARIOS MOSCOVITAS.  
DEBIDOS LOS JUGADORES RUSOS. NADIE APLAUDIO A CHILE.

# UNA HAZAÑA AUTÉNTICA

## Recepción en Nairobi

NAIROBI, Kenia, 27 (AP).— Chile hizo hoy un llamamiento dramático al mundo financiero para que le ayude a resolver lo que su representante describió como los serios problemas que le afligen después de los tres años del gobierno de Salvador Allende.

El presidente del Banco Central, general Eduardo Frei, dijo que las Fuerzas Armadas interrumpieron la política de no intervención económica "para sacar al país de la rápida desestabilización económica, política y social".

En la conferencia del FMI y el Banco Mundial que se celebró en Nairobi, el representante chileno expresó su sorpresa, dado su optimismo presente, por la situación actual.

En vastos sectores industriales que en todo el mundo lamentan acerbamente que nuestro país haya puesto fin a lo que se llamaba "el experimento chileno", se dice que tal "experimento" cómodamente puede ser desde las bien abastecidas ciudades de tantos países de nuestro continente costaba al pueblo chileno una cuota de bienes materiales y espirituales que se dispuso a seguir pagando.

La delegación chilena al FMI, encabezada por el ministro de Economía, permaneció en Nairobi, pero no asistió a las reuniones del Banco Mundial. El representante chileno esbozó la situación económica de su país y el déficit fiscal de 1973 proyectado en más

de 150.000 millones de escudos, que en el año último la producción industrial bajó el ocho por ciento, la minería el 28 por ciento y la agricultura el 27 por ciento.

La proliferación de mercados negros, especulaciones ilícitas y ganancias indebidas, dijo Cano, "hacían estragos en el pueblo. Los precios alcanzaron un aumento del 323 por ciento en los doce últimos meses".

Ahondando aún más en este aspecto económico, dijo que el déficit de la balanza de pagos fue de 389 millones de dólares en 1971, de 598 en 1972 y un monto de 400 millones era lo esperado para este año.

"Que cada cual saque de nuestra experiencia la lección que quiera y le sea útil. Nuestro país posee recursos naturales abundantes y una población perfectamente capaz de activarlos y ávida de hacerlo".



EL entrenador Luis Alamos da instrucciones a los jugadores chilenos durante el último entrenamiento previo al match con Rusia, en el Estadio Lenin. Los consejos del "Zorro" resultaron atinados, pues el resultado del pleito no pudo ser mejor para las pretensiones nacionales.

# FMI AYUDA A CHILE

DECLARACIONES DEL GENERAL CANO.— (ULTIMA PAGINA)



# Técnicos ayudan a la reconstrucción

El Consejo General del Colegio de Técnicos reunido en forma extraordinaria acordó sugerir a los ocho mil y más técnicos colegiados en sus registros que aporten en los lugares destinados para estos efectos un mínimo de dos días de su sueldo.

Igualmente se acordó solicitarles a aquellos que ejercen la profesión en forma liberal aporten de acuerdo con sus capacidades.

Se entregó por otra parte la siguiente declaración oficial:

"El Colegio de Técnicos está empeñado en que sus colegiados se transformen en activos trabajadores de la reconstrucción nacional y para ello hemos dado instrucciones a los Consejos Provinciales, Administrativos, Núcleos y Especiales para que realicen la promoción que permita obtener los mejores y más oportunos rendimientos.

Todos los Organismos Medios de la Orden deberán colocar en lugares destacados de sus oficinas los avisos que estimulen a lo nuestro a cumplir con esta patriótica y ciudadana responsabilidad.

Los profesionales técnicos deben sumarse con entusiasmo y responsabilidad a esta campaña de recolección de fondos para la reconstrucción nacional y deberán hacer llegar al H. Consejo General la

boleta correspondiente que acredite el pago de los días sugeridos.

"Estamos viviendo una etapa de superación nacional y responderemos entregando nuestra cuota de sacrificio, nuestra cuota de fe y de optimismo y para ello hemos ordenado que se abran en los Consejos Provinciales y Administrativos, registros especiales en que se inscriban los nuestros que desean entregar colaboración de trabajo en las localidades o lugares donde prestan sus servicios.

"Nada debe detener nuestros esfuerzos ahora que la patria nos llama y reclama de nuestra ayuda para mirar el horizonte de un mañana promisorio. Los técnicos, hijos genuinos de nuestra tierra, herramienta de trabajo y de progreso deben formar en las trincheras que saben de patrióticos esfuerzos para desde ellas combatir la miseria y entregar el progreso y bienestar que todos los asalariados reclaman y que es norte de la Honorable Junta Militar de Gobierno.

"Este llamado del Consejo General debe ser repetido por los ocho mil y más técnicos colegiados.

Miguel Jacob Helo  
Presidente"

# Se aplicará un plan habitacional básico

Un plan básico para la construcción habitacional que contemple las reales posibilidades y necesidades del país aplicará el Ministerio de Vivienda y Urbanismo, de acuerdo a los propósitos de la Junta de Gobierno, según dio a conocer el Subsecretario de la Cartera, Sergio Rossel.

Señaló que este plan básico contempla medidas de carácter inmediato, siendo su preocupación fundamental solucionar el problema de la falta de viviendas de los sectores más necesitados. Además se está estudiando un plan completo a largo plazo.

Dijo el Subsecretario que se había preparado un informe al Ministro General, Arturo Vivero Avila, para que una vez que lo estudie y lo apruebe, lo someta a la consideración del Consejo de Gabinete y de la Junta de Gobierno.

Indicó que en la primera etapa de las medidas debe considerarse la terminación de todas las construcciones que estaban en ejecución directa, constituido en un sistema penoso e ineficiente. Para este fin se están efectuando visitas informativas a las obras, para elaborar el informe correspondiente.

Agregó que la idea es aprovechar en cada obra el personal idóneo y necesario para su terminación, destinándose a los trabajadores no especializados a otras labores, en lo posible dentro de la misma obra, sin producir despidos. Con ello se pretende mantener la actividad habitacional como fuente de trabajo y a la vez solucionar el problema de la falta de techos de miles de familias modestas, principalmente de las que se encuentran en los campamentos que rodean la capital y otras ciudades importantes.

Dijo también el Subsecretario de Vivienda, Sergio Rossel, que debe considerarse indispensable que cada Corporación del Ministerio cumpla los fines específicos para los cua-

les fueron creadas y que la Caja Central de Ahorro y Préstamos, vuelva a sus carnes normales como sistema financiero, dedicándose el Estado a través de sus Corporaciones a la solución de los problemas de viviendas de recursos limitados y el SINAP a ese sector ciudadano que sea capaz de financiarse su vivienda.

Agregó que había sido designado Director de Planificación y Presupuesto el arquitecto Hugo Boetsch García-Huidobro, quien asumió el cargo en el carácter de interino abocándose al desarrollo de un Plan de Emergencia a corto plazo asesorado por un equipo de profesionales y técnicos tanto de los Colegios respectivos como de la Cámara Chilena de la Construcción. Coordina el equipo de asesores el ingeniero civil, Sergio Bezanilla Ferres, que ha sido designado Asesor Ad-honorem del Ministro y del Subsecretario quien labora en las oficinas del Ministerio.

Afirmó que el déficit habitacional era de una magnitud enorme, superior a las 600 mil familias sin casa, situación que veía agravada con el crecimiento vegetativo de la nación que requería, por sólo este aspecto, unas 50 mil viviendas más todos los años. Por ello se hace indispensable la aplicación de un programa centralizado y organizado compatible con la producción nacional y la situación económica del país.

Añadió que el Plan Básico, significa también poner de acuerdo a los diversos sectores no sólo del Gobierno, sino de las actividades privadas

# PANTALLAS

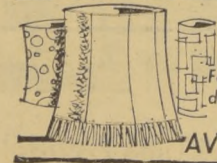

PARA LAMPARAS A MEDIDA.  
TODOS TIPOS. MISMO DIA

Fábrica. Lámparas sobremesa, velador. Todos tipos. 50% más barato que en comercio. NO ES PROPAGANDA

AV MATTA 203 esq. San Camilo

## BENITIN Y ENEAS



LO DECLARO DIRECTOR DEL PROTOCOLO, TOBIAS BARROS.

# Más de mil personas se asilado en las embajadas

Más de 1.000 personas entre chilenos y extranjeros solicitaron asilo o refugio en las diversas Embajadas acreditadas en nuestro país, luego de los sucesos del 11 de septiembre pasado.

Tobías Barros, Director del Protocolo y quien tiene a su cargo la misión de solicitar al Centro de las Fuerzas Armadas y Carabineros los salvoconductos para que estas personas puedan abandonar el país, informó que éste es el cálculo que se tiene luego de recibir las listas de personas que buscaron asilo.

Explicó que de los 1.000 alrededor de 500 ya han dejado el territorio nacional en vuelos especiales fletados por las respectivas sedes diplomáticas, y con las consiguientes facilidades dadas por las nuevas autoridades.

La representación que ha recibido una mayor cantidad de asilados y refugiados es la de México. A fin de trasladar a los asilados el Gobierno del Presidente Luis Echeverría ha enviado tres aviones que han cumplido esta tarea. Asimismo, Argentina ha contado también con un crecido número de visitantes. Panamá —según las informaciones propor-

nionadas en Protocolo— cuenta con 250 asilados y refugiados. Venezuela tiene 100 personas.

No sólo las naciones que firmaron la Convención sobre Asilo recibieron en sus respectivas sedes a asilados. También lo han hecho otros países, entre ellos, Canadá, Finlandia, Suecia y otros. En círculos del Ministerio de Relaciones Exteriores se comentó que se les concederá los salvoconductos siempre que no hayan sido llamadas por la Junta de Gobierno.

### SUDAFRICA

Hasta la fecha son muchos los países que a través de sus

respectivos Embajadores han comunicado oficialmente al Ministerio de Relaciones Exteriores el reconocimiento de sus Gobiernos a la Junta de Gobierno formada por los Comandantes en jefe de las FFAA. y Carabineros.

Los últimos en hacerlo fueron Sudáfrica, cuyo Embajador visitó el despacho del Subsecretario de Relaciones, Enrique Carvallo. Luego de una larga entrevista, se informó que al objetivo fue comunicado oficialmente el reconocimiento y el deseo de continuar las relaciones entre ambas naciones. El Embajador viajó especialmente desde Buenos Aires, donde tiene su sede diplomática.

### SUSPENSION

Los países que han decidido hasta el momento interrumpir o suspender sus relaciones con Chile son escasos y pertenecen al bloque comunista. El primero en hacerlo fue la URSS, cuyas relaciones quedan suspendidas, según infor-

# parapsicosas



POR SAVERIO SPROVERA

# Y LA TIERRA SERA DE ELLOS

EL CAMPESINO se sienta realizado cuando recoge un terrón, lo aprieta en su mano y deja ocurrir la tierra entre sus dedos, y sabe que esa tierra es suya, que nadie se la podrá quitar jamás. Entonces sale alegre en la madrugada, antes que el sol asome en las cumbres coriadas a cuchillo de Los Andes, y se apoya jubiloso en la manzara del arado para que el surco sea profundo, generoso, amplio, abierto y fecundo.

Trabaja de la mañana a la noche, sin importar las inclemencias del tiempo. Sólo busca acariciar la tierra, mimarla, raudarle su tributo porque la ama más que a su vida. Más aún, ella es su vida.

Ahora el campesino chileno sabe que la tierra tantas veces prometida, al fin será suya. Le entregarán su título de propiedad. Es como si la muchacha esquiva que mucho tiempo le rehusó su corazón, después de mucho sufrir y esperar, le da el ansiado sí.

El hombre de la tierra vive apegado a sus tradiciones, a sus costumbres y antes de recibir a la amada, se prepara: levanta la casa, la adorna, se preocupa del jardín, de los mil detalles que harán acogedor el nido para la amada que tanto tiempo lo hizo esperar. Se aconseja, habla con los que tienen más experiencia. No deja nada al azar. El campesino sabe hacer las cosas y cuando, por fin, llega el día venturoso y traspasa el umbral con su flamante esposa en brazos, nada falta. Afuera, en el patio, se levanta el horno de pan, y

adentro, hay olor a madera recién labrada, a limpio, a esfuerzo, a deseo de hacer las cosas bien.

Y en eso está ahora el campesino chileno, próximo a desposarse con su amada tierra. Sabe que le será entregada y se afana en halagarla, en hacerla producir, en brindarle su esfuerzo y su trabajo para que generosa le dé sus frutos para alimentar a su familia. Llevarlos al mercado y "agrandarse", porque ese es el afán de todo campesino: agrandarse.

No dejará nada de lado. Acogerá los consejos, las técnicas nuevas, los adelantos que la tecnología moderna pone a su alcance. No dejará puerta por tocar. Se informará de las mejores semillas, de los últimos sistemas de sembríos, de la calidad de los nuevos abonos, de todo lo que haga más fértil "su" campo; y sabe que los téc-

nicos le brindarán su consejo y su ayuda con voluntad, con decisión, con el deseo de que progrese, porque el progreso del campesino es el progreso de Chile. Cuando llegue al Servicio Agrícola Ganadero, el SAG como lo llama la gente, se encontrará con un comandante de Aviación que, por haber visto la tierra desde arriba, descendió a ella, dejó el dominio de los condóres y bajó a empuñar el arado.

El comandante Augusto Reyes es un aviador que hace una decena de años, enamorado del campo, dejó la Fuerza Aérea y se fue al sur como agricultor. Trabajó duro, convirtió su campo en un vergel y eso que él vivió y aprendió a fuerza de experiencia, de sol a sol, ahora como jefe del SAG está dispuesto a entregarlo a los campesinos de Chile, enriquecido con el aporte valioso de los técnicos, los ingenieros agrónomos, los expertos agrícolas, los investigadores para que el campo de Chile se convierta, en verdad, en la copia feliz del Edén.

Y no pasará mucho tiempo para que el campesino, desposado con la tierra y ayudado por la técnica, sea capaz de alimentar al país y los frutos de la tierra se derramen abundantes del campo a las mesas de los chilenos que buscan un destino mejor.

Por el Ministerio de Relaciones Exteriores... Viet Nam... misión estaba... 11 personas... con 7 representantes... enviaron una... municion... informo... rros—comu... rra temporal... diplomática... respectivos pu... Finlandia... posición estim... en el campo... cialmente com... cillería que re... bajador. Ello... reconoce a l... bierno, pero... país como tal... deja a su Enc... cios.

CHINA... La Canciller... rgr la reser... Gobierno en... Pocco... de la asun... Gobierno y... con'inar la... y... laciones, tam... misma comun... lo... Popular. Just... ha recibido... ni notifica... sumir que el... —antagónic... el más... seguirá el m... desprec... los países del... y n... que en sur... roto sus vinc... con Chile... Ineluso Chin... que Chile rom... con Corea... cargo de todo... lacionados con... ción diplomá...



Jorge No... Director G... vicio de Seg... más grande... de Chile... instituto prev... le y uno de... de América... rededor de... nentes y más... sionados. Es... entrega los... seguridad soc... nos el 70 po... población lab... país. Lo di... funcionario... institución... servicios.



Por Lukas

ESTA FUNCIONANDO EL 70 POR CIENTO.—

# Normalizarán entregas a locomoción colectiva

■ En breve plazo será entregada a la Confederación de Autobuses y Taxibuses de Chile una partida de 180 máquinas Mercedes Benz argentinas, destinadas al servicio urbano de Valparaíso, Concepción y Temuco. Así lo informó a "La Segunda" el presidente de dicha Confederación, Gilberto Steib Traslavina, quien indicó, además, que actualmente hay en circulación un 70 por ciento de los buses en todo el país. El otro 30 por ciento está parado por falta de repuestos.

"Estamos agilizando la entrega de estos buses, y la solución de nuestros problemas de repuestos y neumáticos. El Subsecretario de Transporte, Comandante de la Fuerza Aérea, Benjamin Opazo, nos va a solucionar estos problemas a la brevedad posible. Nosotros, entretanto, estamos tratando de cooperar a la Junta Militar de Gobierno, y por eso pediremos solamente lo justo, porque nuestro país está en una situación agobiadora", señaló el presidente de la Confederación de Dueños de Autobuses, Agregó el dirigente que esta partida de buses debería haberse entregado hace un año por parte del Gobierno de la Unidad Popular. Sin embargo, esta entrega nunca se materializó y esta desastrosa situación a que arrastra al gremio el Gobierno marxista se vio acentuada con la posición y actitud de Jaime Faivovich, quien de una sola plumada terminó con toda conversación. Esta política trajo nefastas consecuencias. Según señala Steib, se sintió con mayor impacto en Valparaíso, que en 1937 tenía 1030 máquinas, en circunstancias que ahora dispone de sólo 900; es decir, 1030 máquinas menos, cuando existe un mayor número de habitantes en la provincia.

**COOPERATIVAS**  
■ Durante su conversación con La Segunda, Gilberto Steib manifestó que su gremio está estudiando la posibilidad de terminar de trabajar momentáneamente con la Empresa Nacional de Repuestos Automotrices, ENARA. "Nosotros

queremos trabajar con nuestras cooperativas, porque ello disminuiría el costo del tarifado. Le hemos solicitado a la Junta Militar llevar las importaciones a través de nuestras Cooperativas Automotrices de Santiago, Valparaíso, Concepción y Temuco. También vamos a pedir que los buses que deben entregarse a fin de año sean carrozados en Argentina, ya que en el país ha disminuido ostensiblemente la producción de carrocerías".

Finalmente, hizo un llamado a todas las bases, especialmente las de Santiago para cooperar con la Confederación, a través de un mayor trabajo y un mayor rendimiento del material.



■ La partida de buses que será entregada en breve plazo a los autobuseros de Valparaíso, Concepción y Temuco, vendrá a paliar en parte la aguda escasez de locomoción, por la que a diario se ven escenas como las de la foto. Esta partida de buses debió entregarse hace un año, pero la UP postergó al gremio.

## Llegaron 10 mil toneladas de superfosfato triple

■ CONCEPCION.— Al puerto de Lirquén arribó el barco "Sintonía" trayendo diez mil toneladas de superfosfato triple, que ya se están descargando. Esta es la primera partida de fertilizantes fosfatados mexicanos que llega al país durante largo tiempo, y con ella comienza a normalizarse este abastecimiento vital para la agricultura. Otras 15 mil toneladas deben llegar en el barco "Lago Mañihue", el 13 de octubre.

La actual partida de fertilizante, según informó el Banco del Estado, es parte

de una importación que asciende a las 48 mil toneladas hechas en la compañía "Fertilizantes Fosfatados Mexicanos S. A.", representada en Chile por Beharó Jacob Helo.

### ANSIEDAD ENTRE AGRICULTORES

■ El fertilizante, que llegó a granel, se está ensacando para ser enviado a las zonas de consumo —con transporte urgente— ya que los agricultores muestran verdadera ansiedad por adquirirlo dada la necesidad de las siembras de temporada.

Durante el pasado régimen marxista se usaron los fertilizantes en forma discriminada y política, llevando en la práctica al desabastecimiento total de este insumo, sin el cual la producción agrícola se vio seriamente arruinada.

En la actualidad, frente a los planes exteriorizados en lo referente a la producción por la Junta Militar de Gobierno, la presente partida de fertilizantes es mirada por los trabajadores del agro como el paso previo indispensable para que los programas puedan ser efectivos.



Hasta los avisos han cambiado! "Por viaje, vendo metralleta"...

## Siempre la mentira

Por RICARDO BOIZARD (Picotón)

DURANTE tres años en nuestro país hemos vivido bajo el reino de la mentira. Voltaire dijo: Mentir, mentir, que algo queda. Igual cosa dijo Lenin y lo dijo para destruir el que él llamaba la sociedad burguesa. Nada destruye tanto como la mentira. Se va haciendo el tejido de la verdad. Todo resulta diferente de lo que fue. Las víctimas son los victimarios y los victimarios terminan siendo las víctimas. Poco a poco y lentamente se va entronizando un régimen en que a la mentira sucede la verdad y con la opresión se diluye la esencia de la humanidad humana.

¿Qué importa que los rusos sigan mintiendo? ¿Qué importa que las barbas de La Habana sigan cubriendo, con su tupido pelaje, el rostro de la verdad? Chile se ha liberado del imperio de la mentira y los chilenos sabremos responder a quienes estúpidamente creen que todavía son dueños de nuestro destino, porque habían sido dueños de algunos voluntades extraviadas y minoritarias. No y mil veces no. Rusia y todos sus esclavos que gimen bajo la losa del silencio; Cuba y todos sus vasallos que, siendo productores de la caña de azúcar se consumen en la más amarga de las tiranías americanas; los que viven eocinando mentiras y derramando sangre humana para darle algún condimento trágico a sus guisos de crueldad, los que cubren con manto de mentira el cadáver de sus fracasos, esos no tienen derecho a derramar su baba en la prensa internacional contra los chilenos.

Allá ellos, con su agnominoso destino. Acá nosotros, con una democracia que recupera el cetro de su soberanía tradicional. Todo lo miran al través de su cristallino teñido de sangre. Dijeron en Moscú que la caída del marxismo en Chile había costado millones de víctimas. No es verdad. Dijeron que las Fuerzas Armadas habían asesinado al Presidente Allende. Tampoco es verdad. Dijeron, incluso, que el Gobierno Militar era el causante de la muerte del poeta Neruda. Confundieron el cáncer con la política. ¿Qué importa todo eso? Seguirán rindiendo tributo al dios de la mentira y quemando incienso en el altar de la insidia y de la

### LA FAMILIA JERINGUIS



SECCION CRONICA



Por Chic Young



# El comercio vuelve a la normalidad

- El público compra ahora solamente lo necesario
- Regularidad en las ventas es reflejo de tranquilidad

Por Jeannette Charney

La confianza en el nuevo régimen se ve reflejada en el comercio. El público ya no se agolpa en las tiendas a comprar mercaderías por temor a que desaparezcan o suban de precio en el día de mañana. El dinero vuelve a adquirir su valor real y ya no se derrocha o mal usa. El interés hoy en día es distinto. Es preciso echar a andar al país, y hacerlo producir al máximo y para ello se necesita todo el capital posible.

Otro factor importante, que se ve reflejado también en el comercio, son los precios de los artículos. Estos están fluctuando. En algunos casos, en que la mercadería se compraba a sobreprecio, al adquirirse nuevamente por canales normales de distribución, ha bajado de costo. En otros rubros, su valor en cambio tenderá a aumen-

tar, al fijarse nuevos márgenes de comercialización.

Existe consenso en que la solución de los males que nos aquejaban no es fácil de alcanzar, pero existe un claro deseo por parte de la ciudadanía de hacer todo lo posible por tomar el camino correcto.

Rafael Cumsille presidente de la Confederación del

Comercio manifiesta que se alcanzará una normalización del comercio en la medida que estos puedan obtener artículos directamente a precios oficiales. Señala además que es preciso fijar precios reales que permitan una venta normal de éstos. Cita como ejemplo el caso de los pollos, cuyo precio oficial estaba marcado en cincuenta escudos pero que no se conseguía en el mercado por menos de quinientos. "Ahora, con un valor de ciento cincuenta escudos estamos ciertos que volverán a venderse como corresponde".

Al consultársele sobre un aumento o disminución en las ventas señala que la demanda ha bajado en los establecimientos comerciales de vestuario y regalos. "Han bajado no porque se ha perdido el poder adquisitivo sino que existe tranquilidad y la gente compra sólo lo que necesita".

"El diario 'La Segunda' al recorrer tiendas céntricas recibió la misma respuesta. Las ventas han disminuido en los negocios de ropa, zapaterías, de artículos de regalos, joyerías pero en cambio se han mantenido normales en los locales que venden comestibles o poseen mercadería de uso corriente, tales como los plásticos.

Una dependiente señala: "Septiembre siempre ha sido un mes que ha basado

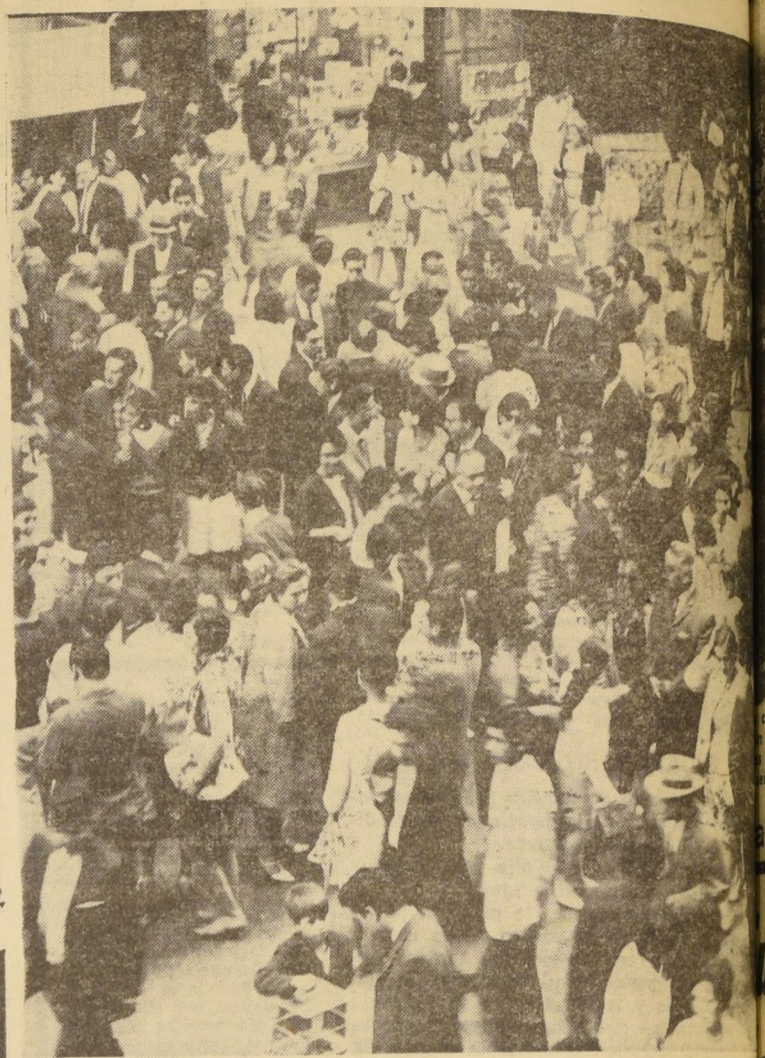

EL PUBLICO se limita más a mirar que a comprar. No existe apuro, ya que son los tiempos en que era preciso comprar todo de a dos por temor a no seguirlo más tarde.

## Muebles Encina



FINOS LIVINGS, DORMITORIOS, COMEDORES, ARCONES, ALACENAS, POLTRONAS, CAJUELAS, MESAS DE CENTRO, BERGERES Y BARGUEÑOS EN VARIOS ESTILOS Y MODELOS.

FABRICA DEPARTAMENTAL 720 PARADERO 12 GRAN AVENIDA

ATENCION: SABADO, DOMINGO Y FESTIVOS

sus ventas en las fiestas patrias. Como vienen el cambio de temporada, la gente prefiere esperar y comprar un poco después su ropa de verano. No obstante, es claro que el público está tomando las cosas con más calma. Es notorio que se acabó eso de "botar la plata".

Las tiendas de géneros, que hasta hace poco vendían a precios muy regulares, a raíz del costo que le significaba la mercadería, han bajado en muchos casos sus precios. Esto es aparente en la calle Matías Cousiño. Como se señalara anteriormente esta regularización de precios se está logrando en la medida en que los locales reciben mercadería a precio oficial.

### EN INDUSTRIAS

Como es lógico imaginar, el funcionamiento de una tienda está sujeto a las industrias que le venden las mercaderías y éstas a su vez al valor de la materia prima.

Miembros de AMPICH—Asociación de Medianos y Pequeños Industriales y Artesanos—manifiestan que durante el gobierno anterior se vieron obligados a recurrir al mercado negro para surtir de materia prima. Y por ende, vender sus productos a sobre precio. "Nuestro interés es que desaparezca la venta negra y que se nos otorguen precios justos que nos permitan un margen normal de ganancia".

Por su parte, al dueño de una pequeña industria de punto manifiesta que el espíritu presente es hacer cumplir los precios oficiales. "Nuestro interés es que los costos no fluctúen y que podamos trabajar

tranquilos sabiendo que nos estamos descapitalizando. En el caso particular, la fábrica trabajó sólo con un rendimiento de treinta por ciento, haberla hecho funcionar toda su capacidad, que haber entrado a comprar materia prima negra. Hoy estoy dispuesto a que produzca al máximo".

### AMBULATORIO

El comercio callejero que representaba una real competencia a los negocios establecidos ha eliminado por la Junta Militar de Gobierno. Este mercado negro, ha sido eliminado. Rafael Cumsille considera que la medida es acertada pero no de recordar que los vendedores antiguos poseían sus patentes en "sería interesante para ellos un parque centro en donde se puedan instalar".

## HUMORESQUE

sensacional revista cómica

## LA CAMISA MILAGROSA

DIRECCION: EUGENIO NOVION

NO SE LA PIERDA!

Sábado y Domingo UNICA FUNCION 16.30 Hrs. RESERVAS 569753

STRIP TEASE TOTAL

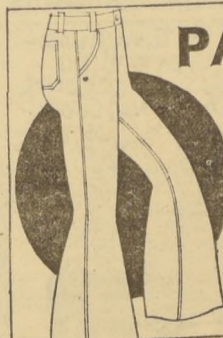

## PANTALONES JEANS

damas-caballeros-niños

TREVIRA

COTELE-COTELE

Tricotina y Blue-Jeans

MANUEL MONTT 1632



# LOS QUE PRODUZCAN SERAN RECOMPENSADOS, LOS QUE NO, SERAN SANCIONADOS

■ "Se calcula que todo lo que se obtenga a través de la producción de cobre se va a utilizar en importar alimentos. Ese es el orden del desastre", señaló en conferencia de prensa el Ministro de Agricultura, coronel de Aviación (R) Sergio Crespo Montero, refiriéndose a la situación del país en cuanto a la producción agrícola.

El nuevo Ministro hizo una breve exposición de los principales problemas que debe abordar su cartera y las posibles soluciones que se pondrán en práctica. A la vez indicó que no deseaba preguntas que estuvieran fuera del temario y que las próximas reuniones con la prensa serían esporádicas.

"Es preferible hablar menos y actuar más —señaló— de tal manera que las conferencias serán lejanas, pero fructíferas".

## POLITQUERIA

El coronel (R) Crespo Mon-

tero manifestó que el resultado de la agricultura chilena, que en los últimos años fue gobernada con criterio partidista, es que actualmente se está produciendo menos que en el año 1936 en que había que alimentar a la mitad de la población.

Señaló, entre las posibles soluciones a los diferentes problemas, que se acordó dar cumplimiento cabal a la ley de Reforma Agraria "que nunca fue aplicada en la forma establecida por razones políticas". Dijo que en un tiempo breve se otorgarán los títulos definitivos de dominio a los campesinos. Asimismo garantizó a los medianos y pequeños propietarios la inexpropiabilidad de los predios de 40 hectáreas de superficie. Sin embargo, no se refirió a aquellos cuya extensión fluctúa entre las 40 y las 80 hectáreas.

Aseguró que el Gobierno Militar garantizará a todos los productores agrícolas un adecuado y oportuno abasteci-

- Panorama negro del agro.
- Producción similar a la del año 1936.
- El cobre financiará compra de alimentos

miento de insumos (semillas, abonos, etc.).

En cuanto a los organismos tales como SAG, CORA e IN-DAP, dijo el Ministro Crespo Montero, que "estos van a cumplir las funciones para las cuales fueron creados y no a actividades políticas". En materia de precios se tiende a establecer libertad de ellos. "Esto no se puede establecer de inmediato debido a que recibimos el país desabastecido y su aplicación significaría volver al mercado negro y al desastre".

Antes de recibir las preguntas de los periodistas que asistieron a la reunión de prensa efectuada en el mencionado Ministerio, el coronel de Aviación (R) hizo un llamado a los campesinos, pidiendo la colaboración patriótica de todos. Dijo que quienes produzcan eficientemente se harán merecedores de una compensación, mientras que aquellos que no deseen hacerlo o incurran en actos de sabotaje a la producción "serán sancionados con la mayor severidad".

## Habrà carne de vacuno en este fin de semana

■ El Ministro de Economía fijó nuevos precios a la carne de vacuno que se venderá durante este fin de semana en Santiago. Estos valores, según declaración de la Junta de Gobierno, tienen por finalidad asegurar un abastecimiento razonable y evitar el mercado negro.

Los precios de venta al público son los siguientes: filete, E° 1.200 el kilo; lomo, 900; punta de ganso y asiento, 700; posta, 500; asado corriente, 360; osobuco, 200; asado de tira, 200; cazuela, 65; huesos, 50 y grasa, 30 escudos.

Al fijar los nuevos valores el Ministro de Economía emitió una declaración en la que expresa: "Como es de conocimiento general desde largo tiempo el abastecimiento de carne para la población ha provenido en gran porcentaje del producto importado, cuyo precio internacional o costo para nosotros, está muy por encima de los precios de venta al público que le fijaban los organismos competentes de este Ministerio. Es el deseo de la Junta de Gobierno llegar en el menor plazo posible a trabajar con los valores reales de los productos agropecuarios y específicamente de la carne,

pues considera que es la única manera de promover la producción".

Más adelante la declaración solicita comprensión por la medida adoptada, ya que tiende a un efectivo incremento de la producción y a lograr algún día para el país la deseada autosuficiencia.

### Compañía de Seguros LAUTARO S. A. JUNTA GENERAL ORDINARIA DE ACCIONISTAS Primer Aviso

Cítase a Junta General Ordinaria de Accionistas, que tendrá lugar el lunes 15 de octubre de 1973, a las 10.30 horas, en las oficinas de la Compañía en Santiago, calle Bandera N° 131, 2° piso, a fin de someter a su consideración la Memoria y Balance correspondientes al ejercicio terminado al 30 de junio de 1973 y designar los Inspectores de Cuentas para el presente ejercicio.

Para estos efectos, el Registro de Accionistas permanecerá cerrado desde el 4 al 15 de octubre de 1973, ambas fechas inclusive.

Santiago, 27 de septiembre de 1973.

EL PRESIDENTE

### Compañía de Seguros PUNTA ARENAS (En Liquidación) JUNTA GENERAL ORDINARIA DE ACCIONISTAS Primer Aviso

Cítase a Junta General Ordinaria de Accionistas, que tendrá lugar el lunes 15 de octubre de 1973, a las 17 horas, en las oficinas de la Compañía en Santiago, calle Bandera N° 131, 2° piso a fin de someter a su consideración las cuentas de la liquidación, la Memoria y Balance correspondientes al ejercicio terminado el 30 de junio de 1973 y designar los Inspectores de Cuentas para el presente ejercicio.

Para estos efectos, el Registro de Accionistas permanecerá cerrado desde el 4 al 15 de octubre de 1973, ambas fechas inclusive.

Santiago, 27 de septiembre de 1973.

EL PRESIDENTE De la Comisión Liquidadora.

## Severas medidas a especuladores

Drásticas sanciones aplicó la Junta Provincial de Gobierno de Cautín a comerciantes que estaban expendiendo sus mercaderías con recargo en el precio o engaño para el consumidor.

Las primeras sanciones que consisten en clausuras que van de quince a treinta días se aplicaron en los establecimientos "HOLA, POLLO", en Calzados Galia y en la Camisería San Pedro.

Los comerciantes quedaron advertidos de que si cumplida esa sanción se les sorprende en nuevas infracciones, la clausura será definitiva.

Se señaló en esas mismas esferas que en el comercio han aparecido partidas de café soluble, en sus diversos tamaños, alimentos para lactantes, azúcar, confort y fósforos, artículos que hasta comienzos del presente mes, no se encontraban o se adquirían bajo tarjeta de racionamiento.

de prensa que "esto servirá de plan piloto" agregando que había tenido una interesante reunión con sectores del comercio los que manifestaron estar preocupados —ellos personalmente— de que los precios oficiales sean respetados por sus asociados.

En otro aspecto de su conversación con los comerciantes el jefe militar manifestó que "la intendencia previo estudio por parte de la oficina provincial de Industria y Comercio, autorizará porcentajes de reposición de mercaderías importadas".

Manifestó finalmente que la Dirección de Industria y Comercio está estudiando la intervención de casas comerciales de Punta Arenas que se separaron de la Cámara de Comercio porque sus dueños seguían la política del gobierno marxista, aprovechando sus influencias en beneficio propio y siendo los responsables directos del mercado negro.

### Compañía de Seguros LA NACION En Liquidación JUNTA GENERAL ORDINARIA DE ACCIONISTAS Primer Aviso

Cítase a Junta General Ordinaria de Accionistas, que tendrá lugar el lunes 15 de octubre de 1973, a las 17.30 horas, en las oficinas de la Compañía en Santiago, calle Bandera N° 131, 2° piso, a fin de someter a su consideración las cuentas de la liquidación, la Memoria y Balance correspondientes al ejercicio terminado el 30 de junio de 1973 y designar los Inspectores de Cuentas para el presente ejercicio.

Para estos efectos, el Registro de Accionistas permanecerá cerrado desde el 4 al 15 de octubre de 1973, ambas fechas inclusive.

Santiago, 27 de septiembre de 1973.

EL PRESIDENTE De la Comisión Liquidadora.

### Compañía de Seguros LA INDUCAL S. A. JUNTA GENERAL ORDINARIA DE ACCIONISTAS Primer Aviso

Cítase a Junta General Ordinaria de Accionistas, que tendrá lugar el lunes 15 de octubre de 1973, a las 18 horas, en las oficinas de la Compañía en Santiago, calle Bandera N° 131, 2° piso, a fin de someter a su consideración la Memoria y Balance correspondientes al ejercicio terminado el 30 de junio de 1973; elegir los Directores por el período de dos años y designar los Inspectores de Cuentas para el presente ejercicio.

Para estos efectos, el Registro de Accionistas permanecerá cerrado desde el 4 al 15 de octubre de 1973, ambas fechas inclusive.

Santiago, 27 de septiembre de 1973.

EL PRESIDENTE

### Compañía de Seguros "LA CATALANA" JUNTA GENERAL ORDINARIA DE ACCIONISTAS Primer Aviso

Se cita a los señores accionistas a Junta General Ordinaria para el día 15 de octubre de 1973, a las 15.30 horas, en las oficinas de la Compañía en Santiago, calle Bandera N° 131, 2° piso, para someter a su consideración la Memoria y Balance correspondientes al ejercicio terminado el 30 de junio de 1973 y designar los Inspectores de Cuentas para el presente ejercicio.

Para tal objeto, el Registro de Accionistas permanecerá cerrado desde el 12 al 15 de octubre, ambas fechas inclusive.

Santiago, 27 de septiembre de 1973.

EL PRESIDENTE

Jueves 27 de Septiembre de 1973



campesinos que colaboren con el Gobierno Militar recompensados, mientras que aquellos que incurran en sabotaje serán sancionados con la mayor severidad, señaló el Ministro de Agricultura.

Magallanes:

## Suspendida resolución de control de precios

■ La resolución de control de precios de productos de primera necesidad para varias provincias del país.

General Manuel Torres de la Cruz, quien señaló en rueda

## Casablanca aumentó su producción automotriz

Destacó el Delegado de Gobierno la apertura de acreditativos a la CORFO por parte de la industria española Pegaso lo que facilitará enormemente esas tareas de la Planta Fiat de Casablanca consistentes en la armadura de esos vehículos.

### Compañía de Seguros "COLON" JUNTA GENERAL ORDINARIA DE ACCIONISTAS Aviso N.º 1

Se cita a los señores accionistas a Junta General Ordinaria para el día 15 de octubre de 1973, a las 16 horas, en las oficinas de la Compañía, Catedral N° 1165, 2° piso, para someter a su consideración la Memoria y Balance General del Ejercicio de un año, terminado al 30 de junio pasado.

Para tal objeto, el Registro de Accionistas permanecerá cerrado desde el 12 al 15 de octubre, ambas fechas inclusive.

Santiago, 27 de septiembre de 1973.

EL PRESIDENTE SECCION CRONICA

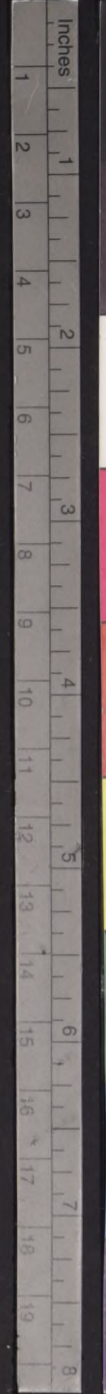



# IMPRESA Y LITOGRAFIA HERNAN CASTRO ALVAREZ S.A.

Autorizada por Resolución  
Nº 241 del 21 de Julio de 1971.

Balance General al 30 de Junio de 1973, correspondiente al Ejercicio comprendido  
entre el 1º de Julio de 1972 y el 30 de Junio de 1973.

Capital Autorizado Eº 1.200.000.-  
Capital Suscrito 1.200.000.-  
Capital Pagado 1.122.140.-  
Reservas 6.811.790.-

ACTIVO	Presente Ejercicio		Ejercicio Anterior		PASIVO	Presente Ejercicio		Ejercicio Anterior	
	Parciales	Totales	Parciales	Totales		Parciales	Totales	Parciales	Totales
<b>I DISPONIBLE</b>	8.378,27		1.319,10		<b>V EXIGIBLE</b>				
Caja	828.872,48		406.704,15		Corto Plazo:				
Banco Chile (2)		837.250,75	405.385,05	406.704,15	Documentos por Pagar	274.437,11		196.862,-	
<b>II REALIZABLE</b>					Varios Acreedores	25.375,-		16.000,-	
Corto Plazo:					Provisiones:				
Deudores por Ventas	2.293.292,51		605.485,72		Provisión Impto. Renta y Patrimonio	1.449.393,-		732.674,-	
Cuentas Corrientes			99.158,72		Provisión Gratificación Empleados	126.629,-		51.392,-	
Existencias:					Provisión Participación Directorio	22.439,-	1.898.273,11	6.623,-	
Productos en Proceso (1)	58.500,-		243.152,08		<b>VI TRANSITORIO</b>				
Materia Prima (1)	444.525,-				No hay				
Suministros y Materiales Diversos	108.815,-		128,61		<b>VII NO EXIGIBLE</b>				
Depositos por Importación	35.483,38	2.940.615,89	5.483,38	953.408,51	a) Capital y Reservas				
Acciones de Terceros					Capital Autorizado dividido en 120.000 acciones				
Largo Plazo:					de Eº 10.- c/u.	1.200.000,-		1.200.000	
Empréstito Fiscal Obligatorio	7.968,63		11.952,93		Menos: Acciones suscritas por pagar	77.860,-	1.122.140,-	155.720,-	
Imputaciones D.F.L. 285	164.592,26	172.560,89	61.509,26	73.462,19	b) Reservas Sociales:				
<b>III TRANSITORIO</b>					Fondo Reserva Legal	351.734,-		56.954,-	
Gastos Diferidos	8.516,-	8.516,-	4.986,-	4.986,-	Fondo Eventualidades	262.161,81		41.942,31	
<b>IV INMOVILIZADO</b>					Fondo Capitalización Recaj. P. Hab.	22.759,22		22.759,22	
Bienes Raíces	2.351.280,82		702.176,82		Fondo Accionistas o Futuros Div.	28.808,25	665.463,26		
Maquinarias y Repuestos	2.843.343,89		913.587,89		c) Reservas Reglamentarias				
Instalaciones y Utiles	94.642,48		32.751,48		Revalorización Capital Propio (5)		6.146.326,72		
Vehiculos	1.982.305,79		529.961,76		Utilidad del Ejercicio	1.185.573,42		767.239,01	
	7.270.572,98		2.248.477,95		Menos: Art. 35 Ley de Renta (4)	495.300,-	690.273,42	30.239,51	
A deducir Fondo Amortización:					<b>TOTALES</b>		10.522.476,53		3.542.862,75
Ejercicio Anterior	144.176,08		144.176,08						
Presente Ejercicio	562.863,90								
	707.039,98		6.563.533,-	2.104.301,87					
<b>TOTALES</b>		10.522.476,53		3.542.862,75					

### CUENTAS DE ORDEN

DEBE	Presente Ejercicio		Ejercicio Anterior		HABER	Presente Ejercicio		Ejercicio Anterior	
	Parciales	Totales	Parciales	Totales		Parciales	Totales	Parciales	Totales
Garantía del Directorio	121.920,-		50.000,-		Responsabilidad Gart. Directorio	121.920,-		50.000,-	
Impuesto Corvi 5%	154.765,-	276.685,-	73.631,-	123.631,-	Responsabilidad Cancelac. Impto. Corvi	154.765,-	276.685,-	73.631,-	123.631,-

### CUENTAS DE RESULTADO

PERDIDAS	Presente Ejercicio		Ejercicio Anterior		GANANCIAS	Presente Ejercicio		Ejercicio Anterior	
	Parciales	Totales	Parciales	Totales		Parciales	Totales	Parciales	Totales
<b>DEPRECIACIONES Y CASTIGOS</b>					Ingresos de Explotación	9.358.351,15		3.378.810,05	
Deudas Incobrables	3.984,30		3.984,30		Costo de Explotación (2)	3.573.301,27	5.785.049,88	998.068,95	2.380.741,10
Activo Inmovilizado	562.863,90	566.848,20	106.669,68	110.653,98	Otras Entradas:		168.614,08		
<b>a) GASTOS</b>					Mermas y Sobrantes				
Gastos Generales					<b>TOTALES</b>		5.953.663,96		2.380.741,10
Leves Sociales	278.530,78		8.275,10						
Seguros	47.660,09		36.000,-						
Movilización y Transportes	247.000,-		6.062,-						
Regalías del Personal	22.743,-		96.316,64						
Honorarios a Profesionales	332.339,22		8.035,32						
Mantenimiento y Reparac. de Vehículos	69.774,99		22.087,82	176.776,88					
Gastos Diversos	53.408,31	1.051.456,39							
<b>b) Gastos Financieros</b>									
Intereses y Descuentos				9.633,95					
<b>c) Gastos Tributarios</b>									
Contribuciones	4.095,75		2.509,77						
Patente Sociedad Anónima	2.540,-		1.520,91						
Impuestos Varios	3.557,85		10.716,55						
Patentes	56.448,70	66.642,30	5.179,63	19.926,86					
<b>PROVISIONES</b>									
Impuesto Renta Ira. Categ. y Patrim.	1.619.644,-		732.674,-						
Gratificación Legal	126.629,-	1.746.273,-	51.192,-	783.866,-					
<b>REMUNERACIONES DEL DIRECTORIO</b>									
Sueldos, Dieta y Participación	1.314.431,65		506.021,42						
Participación en Utilidad (3)	22.439,-	1.336.870,65	6.623,-	512.644,42					
Participación Bruta	22.439,-								
30,29% Impuesto	6.792,-								
Participación Neta	15.642,-								
<b>REVALORIZACION DEL CAPITAL</b>									
Art. 35 Ley de la Renta (2)		495.300,-		30.239,51					
Utilidad del Ejercicio	1.185.573,42	5.263.390,54	767.239,01	1.643.741,60					
	495.300,-	690.273,42	30.239,51	736.999,50					
<b>TOTALES</b>		5.953.663,96		2.380.741,10					

NOTAS: 1) Valorización de Existencia por procedimiento de Costo Medio  
2) Incluye Sueldos y Jornales, Leves Sociales, Consumo de Materia Prima, Mantenimiento Maquinarias y Talleres, llevados a Costos.  
3) Calculada en conformidad a los Estatutos.

4) Aplicado de Acuerdo a la Ley 17075 Art. 35 Ley Renta.  
5) Idem Anterior.

*Mario García - Reyes Sánchez*  
MARIO GARCÍA - REYES SÁNCHEZ  
Contador C.C. 2617 - Licencia 5774-3

*Hernán Castro Álvarez*  
HERNAN CASTRO ALVAREZ  
Gerente

**DIRECTORIO:**  
Presidente: Elsa Lorca Díaz  
Vice-Presidente: Daniel Alejandro Castro Lorca  
Directores: Hugo Castro Lorca, Jorge Campos Montecinos  
Director Gerente: Hernán Castro Álvarez  
Contador: Mario García - Reyes Sánchez  
Inspectores de Cuentas: Orlando Moreno Celis, Octavio Suárez Escobar

**TRANSACCION DE ACCIONES:**  
De acuerdo con el D.F.L. del Ministerio de Hacienda el Directorio no ha efectuado transacciones de acciones.

### CERTIFICADO DE INSPECTORES DE CUENTAS

Hemos revisado el Balance General que antecede y confrontado sus saldos con el Libro Mayor y documentación puesta a nuestra disposición, de acuerdo con el plazo legal, encontrándolo conforme.

*Orlando Moreno Celis*  
ORLANDO MORENO CELIS

Inspectores de Cuentas

*Octavio Suárez Escobar*  
OCTAVIO SUÁREZ ESCOBAR

Santiago, Septiembre de 1973.



# LA FAMILIA MENGANO

por Fulano



## LOS LECTORES OPINAN

### Los soldados de Chile

Director: Cuando la Patria más necesitaba de su valor, de su sacrificio, de su decisión, de su temple, todos ellos supieron responder digna y honrosamente al llamado fervoroso y esperanzado de un pueblo entero. En la hora de prueba, en el momento exacto de la suprema resolución, militares, marinos, aviadores y carabineros dijeron ¡Presente! junto al tricolor bendito y venerado, símbolo de las glorias y grandezas de nuestra nación. Lucharon y vencieron. Ante la admiración sincera y honda de todo un pueblo, han derrotado a los enemigos eternos de la Patria y de la democracia. Muchos de ellos han caído para siempre en esta lucha histórica, pero sus nombres vivirán perennemente en el recuerdo y gratitud de sus conciudadanos y de las generaciones del porvenir.

¡Gloria eterna a los soldados de nuestro Chile, loor a sus nombres y a su hazaña magnífica! Por ellos, la bandera tricolor flamea más hermosa que nunca, orgullosa de cuanto hicieron para bien de la República y dicha de su pueblo. La blanca estrella, que guía los destinos de Chile, alumbraba ahora con renovado fulgor y brillo de victoria.

Que los chilenos todos sigan la venturosa ruta trazada por las Fuerzas Armadas de la Patria, que es un camino difícil de esfuerzo y trabajo incesante, pero abierto ampliamente hacia un mañana dichoso de bienestar y prosperidad para nuestro país. En la víspera casi de otro 18 de Septiembre, los hijos de esta tierra hemos conocido un nuevo amanecer de grandeza y libertad. La dicha inmensa de estas horas memorables anticipa el júbilo de la primavera chilena que ya llega. Es la obra grande de nuestros beneméritos militares, marinos, aviadores y carabineros. Héroes y mártires de una jornada decisiva para el futuro de la nación, se han cubierto de gloria como O'Higgins y Prat en otros tiempos.

Brindemos por ellos, con íntimo orgullo y alegría patriótica. Su hermoso sacrificio no será en vano. Nuestro Chile amado seguirá siendo ejemplo para otras naciones del universo, las que ahora nos mirarán con respeto y admiración muy profundos.

La sagrada enseña tricolor se mece airosa y ufana en los mástiles de la patria, que renace a otra vida de libertad y dignidad. La estrella bendita brille con nuevo fulgor, sobre el azul de un cielo limpio que anuncia luminoso porvenir.

Guillermo Carvallo González.

### gradecimientos la Posta N.º 4

Director: personal, estaría en estos momentos lamentando una gran desgracia. Además debo agregar que la buena voluntad y preocupación de este personal, hizo posible su atención por parte de otros médicos ajenos a este centro asistencial. Espero que como un homenaje hacia este abnegado personal, sea reconocida públicamente su anónima labor. Saluda Atte. al Sr. Director: ABEL ESPINOZA CASTRO Irarrázaval 1036 Santiago.

## Homenaje femenino a la mancillada Bandera

Señor Director: Un crecido número de mujeres democráticas hemos escrito este poema en homenaje a la Junta Militar, que veríamos con agrado publicar:

**¡Ay, Bandera!**  
 que ayer sufrió la infamia  
 el escarnio  
 el servir a malhechores  
 la conciencia...  
 que ayer acojonada  
 pidió clemencia  
 sucia y desgreñada  
 a cualquier palo,  
 la estrada  
 los desfilés callejeros...

¡Ay, Bandera!  
 que nunca se rindió  
 al feroz enemigo,  
 un trapo despreciado,  
 la bandera de piratas,  
 que en el robo  
 "la toma", en el despojo,  
 turba inconsolable  
 de tus valores  
 el aguaje deleznable o  
 el...

Y pasamos impotentes a tu lado...  
 Cuando hubiéramos querido  
 arrancarte de las garras, de la saña  
 y enclavarte  
 en el más alto sitio  
 de ciudad, mar, o montaña  
 y decirte  
 ¡Ay, Bandera!  
 Si tú sufres,  
 sufre más la patria entera.  
 Si tú lloras,  
 hoy hay llanto en cada hogar  
 La familia está deshecha  
 por el odio...  
 Los amigos ya no se hablan.  
 Las ciudades están sucias  
 y sobre ellas,  
 sólo pende la amenaza, la  
 venganza  
 y la ruindad.

¡Ay, Bandera!  
 Pero aún estás tú, ahí;  
 toda entera  
 en este mes de septiembre  
 que trajo la Primavera.  
 Ahí estás tú, junto al joven  
 profesional o estudiante  
 que no se dejó vencer.  
 Ahí estás tú junto al  
 mío  
 que valiente resistiera  
 y con la altiva mujer,  
 cuna de la patria entera.  
 Tú, "bandera!"  
 Y en este mes de septiembre  
 que trajo la Primavera  
 todo lleno de esperanzas  
 y vida que se renueva,  
 ¡Dios por fin hizo el milagro!  
 Ahí estás tú,  
 en las manos  
 del soldado de la patria  
 que con su sangre lavó  
 la ofensa que se le hiciera.  
 Y toda la patria entera  
 sin reservas está ahí,  
 ¡toda la patria chilena!  
 ¡Sí, Bandera!

## top secret

### ABAJA EL EMBALSE

Los preparativos que tenían los marxistas para desatar una ola de asonadas en todo el país han venido revelándose en la medida que caen altos personeros o autoridades del gobierno anterior. A uno de ellos —el Alcalde de San José de Maipo de apellido Cáceres— se le encontró una serie de abismantes planes para nada menos que volar el Embalse del Yeso, que surte en su mayor parte el consumo de agua y riego de la capital.

Cáceres tenía hasta las llaves de los polvorines de la represa y si se hubiera materializado su deseo, el gigantesco aluvión del embalse, que tiene millones de metros cúbicos, habría arrasado la mayoría de los pueblos del Cajón y privado de agua a más de cuatro millones de chilenos.

### LIMPIEZA BANCARIA

Cuidadosa limpieza se está realizando en todos los bancos, comenzando por el Central de Chile. La limpieza es por partida doble, pues hay que barrer los vidrios quebrados y vestigios de la metralla que se hizo necesaria para abatir a francotiradores y a elementos enquistados que hicieron mal uso de fondos y ocuparon hasta las líneas de comunicación del télex para impartir las consignas de la guerrilla de la fene-

rial informativo para contar la verdad sobre el marxismo en Chile lo trasladó en una caja de cartón en cuyo exterior se leía: "Una docena de tarros de mermelada de duraznos".

**¡VIVA CHILE!**

La carencia de noticias al minuto, sin transmisiones televisivas o radiales del encuentro entre Chile y Rusia jugado ayer, hizo que los santiaguinos anduvieran ayer con indolente impaciencia por conocer su resultado.

Un ejemplo lo dio el comedor del Hotel City, a las 3 de la tarde. Llegaron hasta allí dos periodistas de este diario, luego de haber cerrado su edición con el cable del espectacular empate. La gente que repletaba el recinto inquirió a uno de ellos sobre el cotejo y al saber lo del empate rápidamente hizo correr la noticia. A los pocos segundos un aplauso sonoro y prolongado sacudió el salón y al final surgió el estentoreo "¡Viva Chile!", coreado por todos los presentes.

## FOTOFONICAS





**BALANCE GENERAL DE LA COMPAÑIA DE SEGUROS "LA ACONCAGUA"**  
CORRESPONDIENTE AL EJERCICIO SOCIAL COMPRENDIDO DESDE  
EL 1º DE JUNIO DE 1972 Y EL 30 DE JUNIO DE 1973

ACTIVO	EJERCICIO		TOTALES EJERCICIO ANTERIOR	PASIVO	EJERCICIO		TOTALES EJERCICIO ANTERIOR
	Parciales	Totales			Parciales	Totales	
<b>INVERSIONES</b>	E°	E°	E°	<b>RESERVAS TECNICAS</b>	E°	E°	
Bien Raiz	423.393,00			De riesgo en Curso Mda Nacional	2.493.965,00		
Crédito Hipotecario A.A.P.P.	1.240.582,44			De riesgo en Curso Mda Extranjera		2.494.979,00	
Cuotas Fondos Mutuos	20.642,64			US\$ 14,69	954,00		
Valores Mobiliarios	552.921,47			<b>ACREEDORES POR RESEGUROS</b>			
Plan Habitacional (APORTES Obligados)				Caja Reaseguradora de Chile	6.059.758,00	10.844.811,00	3.082,00
D.F.L. N° 2	43.464,29	2.307.787,84	1.013.392,05	Acreeedores por Sinestros	4.785.053,00		
Ley N° 15.228 Art. 7	26.784,00			<b>ACREEDORES DIVERSOS</b>			
<b>FONDOS</b>				Directores	4.200,00		
Bancos; Ctas Ctes Mda Nacional	90.914,21	2.533.806,21	21.424,57	Retenciones Provisiones de Imptos.	606.732,00	610.932,00	67,00
Caja	2.442.892,00			<b>TOTAL DEL PASIVO</b>		13.950.662,00	3.872,00
Sumas Parciales		4.841.594,05	1.034.816,62	<b>CAPITAL Y RESERVAS</b>			
<b>DEUDORES POR RESEGUROS</b>				Capital Autorizado en 280.000			
Caja Reaseguradora de Chile	52.219,00	3.826.112,00	1.343.851,40	acciones de E° 0,05 cada una	14.000,00		
Deudores por Sinestros	3.773.893,00			Capital Pagado	14.000,00		
<b>DEUDORES DIVERSOS</b>				Revalorización Capital Propio			
Compañías Asociadas (Ctas Ctes)	8.165.466,69	8.211.520,12	2.588.791,91	Ley 15.564	537.241,78	551.241,78	137,00
Cuentas Varias	46.053,43			<b>RESERVAS SOCIALES</b>			
				Legal	7.000,00		
				Eventualidades	65.523,92		
				Futuros Dividendos	161.685,11		
				Acciones por Revalorizaciones	131.662,23		
				Diferencia en Venta de Bienes	75.815,15	461.686,47	425,00
				<b>RESERVAS REGLAMENTARIAS</b>			
				Fluctuación de Valores	296.068,44		
				Fluctuación de Cambio	547.960,18		
				Fluctuación Plan Habitacional;			
				Crédito Hipotecario A.A.P.	884.730,96		
				D.F. N° 2	5.883,47		
				Ley N° 15.228 Art. N° 7	18.381,76	1.762.074,85	462,00
				Otras Reservas	9.000,04		
				<b>PERDIDAS Y GANANCIAS</b>			
				Utilidad del Ejercicio	264.671,13		
				Deducción Ley 15.564 art 35	111.110,00	153.561,13	3,00
<b>TOTAL DEL ACTIVO</b>		16.879.226,17	4.967.459,93	<b>TOTAL IGUAL AL ACTIVO</b>		16.879.226,17	4.967,00

- CUENTAS DE ORDEN

	ACTUAL	TOTALES		ACTUAL	TOTALES
Pólizas de Garantía del Directorio	146.298,00	73.224,00	Garantía Otorgada por Directores	146.298,00	73.224,00
Complimiento 5% D.F.L. N° 2	43.381,00	12.270,00	Obligación 5% D.F.L. N° 2	43.381,00	12.270,00
Complimiento CORVI Ley N° 15.228 Art. 7	22.222,00		Obligación 5% CORVI Ley 15.228	22.222,00	
	211.901,00	85.494,00		211.901,00	85.494,00

- CUENTAS DE RESULTADOS

P E R D I D A S	EJERCICIO		TOTALES EJERCICIO ANTERIOR	G A N A N C I A S	EJERCICIO		TOTALES EJERCICIO ANTERIOR
	Parciales	Totales			Parciales	Totales	
Primas de Reseguros Cedidos		14.425.701,25	3.720.275,71	Primas de Seguros Directos.		17.427.036,37	4.330,00
Reservas de Riesgo en curso, Ejercicio Actual		2.494.979,00	722.636,28	Primas de Reseguros Aceptados		3.240.835,92	72,00
Costo de Producción		1.755.210,84	538.802,83	Reservas de Riesgo en curso, Ejercicio anterior		722.636,28	1,00
Descuentos de Reseguros Aceptados		1.793.335,66	392.130,39	Descuento de Reseguros Cedidos		4.856.091,87	1,00
Sinestros por Reseguros Aceptados	1.732.423,85		710.495,54	Bonificación Caja Reaseguradora		11.064,32	7,00
	532.998,18	2.265.422,03	278.666,20	Intereses Primas a Plazo		273.413,55	7,00
<b>Gastos:</b>				Otras Entradas en Seguros		5.289,00	
Administración, Cobranza y Producción	2.863.014,59			Producto de Inversiones:			
Remuneración al Directorio;				Bienes Raices	29.010,52		
Participaciones	4.200,00			Valores Mobiliarios	19.705,66	70.548,05	
Tributaciones D.F.L. N° 251	285.545,86	3.252.760,45	886.634,19	Otras Inversiones	22.431,87		
Impuesto Renta Ley 15.564		347.224,00					
Impuesto Patrimonial		7.671,00	2.490,00				
Deducción Renta Imponible		111.110,00					
Sumas		26.453.354,23	7.252.131,14				
Utilidad del Ejercicio	264.671,13			<b>TOTALES</b>		26.606.915,36	7.252,00
Menos Deducción Renta Imponible	111.110,00	153.561,13	39.532,07				
<b>TOTALES</b>		26.606.915,36	7.291.663,21				

NOTAS AL BALANCE:

- NOTA 1.- Las acciones con cotización bursátil se ajustaron al valor del cierre bursátil a la fecha del Balance, lo que significó un mayor valor de E° 271.073,71. Las acciones con cotización bursátil se presentan al valor de libros del ejercicio anterior.
- NOTA 2.- De conformidad a disposiciones vigentes de la ley de la renta, se ha aplicado las normas relativas a la Revalorización del Capital Propio, incrementándose la reserva respectiva en E° 393.705,15 mediante la revalorización del Bien Raiz de E° 282.595,15 y cargo al resultado del ejercicio por E° 111.110,00.
- NOTA 3.- Durante el período se ha incrementado la Reserva Fluctuación Plan Habitacional en E° 695.894,02, correspondiendo a Créditos Hipotecarios A. A. P. E° 652.896,73, D. F. L. N° 2 E° 25.939,85 y a la Ley N° 15.228, art. 7 E° 17.057,44.
- NOTA 4.- Las cuentas en moneda extranjera se presentan convertidas al tipo de cambio de E° 65,00 por dólar, incrementándose la reserva respectiva en E° 469.834,00.

RUPERTO RUIZ VILLARROEL  
C. C. N° 6372 L. N° 07642-3

SANTIAGO, 19 de Septiembre de 1973.

FERNANDO KUNSTMANN GARCIA  
GERENTE



# Treinta extremistas serán juzgados por un Consejo de Guerra

■ VALPARAISO.— (Por Adrián González F.) — No hubo versión oficial ayer sobre la iniciación de consejos de guerra en este puerto, de los que dependen veredictos para alrededor de treinta extremistas que contravinieron disposiciones del Código de Justicia Militar a los bandos emitidos por la Prefectura Militar.

■ LOS PROCESOS se encuentran bajo la supervigilancia de la Fiscalía Naval de Valparaíso, que ha designado a varios fiscales de guerra para que exhiban los cargos correspondientes.

Al mismo tiempo se ha solicitado al Colegio de Abogados la designación de profesionales para que asuman la defensa de los inculcados.

Mientras tanto han proseguido las denuncias de irregularidades cometidas durante el pasado régimen de la Unidad Popular, mientras los delegados de la Junta Militar de Gobierno en los centros de distribución de alimentos ya han logrado normalizar los abastecimientos para la masa consumidora.

El mejor índice ha sido la eliminación de las colas en las panaderías, y la aparición de mercaderías en almacenes y otros centros de expendio que se encontraban ausentes desde hace muchos meses. Estas mercaderías era posible adquirirlas sólo en el mercado negro.

Entre las bebidas que han comenzado a ser vendidas al público figuran las

gaseosas del tipo familiar, la cerveza Bock y la Pilsener Escudo. También han sido surtidas las botillerías de diversos tipos y marcas de vinos.

## DENUNCIAS

■ ENTRE las denuncias que han formulado las nuevas autoridades figuran

el acaparamiento o desaparecimiento de viveres y elementos de ayuda social, buena parte de ellos de procedencia extranjera, que estaban bajo la responsabilidad de la Intendencia de la provincia.

Se ha logrado establecer que el manejo y distribución de esas ayudas estaba bajo el dictamen del sectarismo y el activismo político.

En prácticamente todos los servicios públicos y empresas estatizadas que han sido intervenidas por las autoridades militares, a través de delegados, se han descubierto serias irregularidades, muchas veces derivadas en desfalcos o simples robos.

## Guerra

### DONACIONES

■ La oficina zonal del Banco Central se encuentra atendiendo en forma preferente las donaciones para la reconstrucción nacional.

Miles de porteños han concurrido al banco para depositar dinero u objetos de valor que son registrados con todos los detalles en archivos especiales, y por los cuales el donante recibe un documento que acredita oficialmente el ingreso de su donación.

# UP TAMBIEN TRAFICABA EN DOLARES Y DROGAS

■ LA COMPRA de armas por parte de los marxistas chilenos se financiaba con el tráfico de drogas, según lo explicó el Director de Investigaciones, general de división, Ernesto Baeza.

Señaló el jefe de la policía civil que las directivas de los partidos de la Unidad Popular eran las encargadas de efectuar las operaciones, contando con las facilidades que le otorgaban los funcionarios del régimen de Salvador Allende. Para ello también se valían del

MIR y de los extremistas argentinos.

Por otro lado había otro sistema, según se explicó, que consistía en sacar grandes cantidades de escudos hacia Argentina y allí los cambiaban en libras esterlinas. Luego llevaban esa moneda a los Estados Unidos, donde era trans formada en dólares, los que eran traídos a Chile para ser comercializados en el mercado negro.

También se informó que se continúan investigando otros diecinueve fraudes cometidos

por personeros marxistas, ya que es opinión unánime que quedan muchos escándalos por descubrir, especialmente los relacionados con las cuentas de los funcionarios políticos en los bancos suizos y en dólares. Al respecto, el general Baeza declaró que todos los registros con números en clave de cuentas en el extranjero pertenecen a dirigentes y funcionarios de la Unidad Popular.

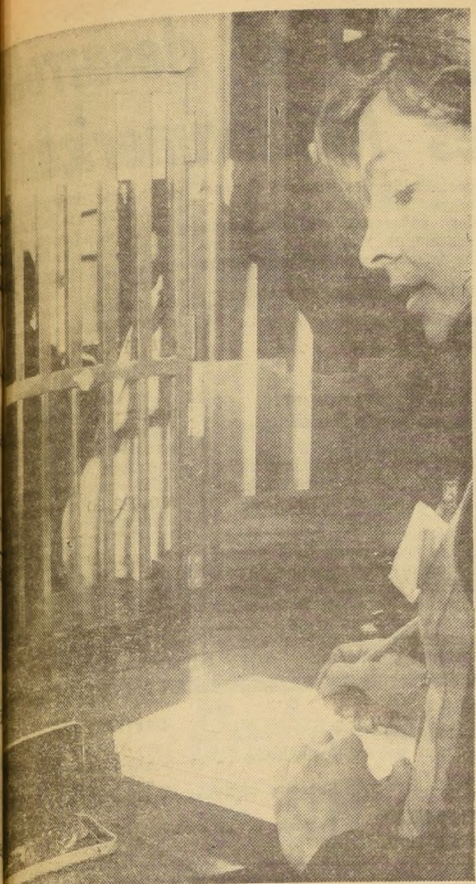

SONIA DE TORO, funcionaria del Banco Central, recibe donaciones para la campaña de reconstrucción del país. El donante ha traído un joyero con relojes, medallas, un prendedor, joyas y otros objetos de valor.

## Las 22 comienza el Toque de Queda

DESDE esta noche, el toque de queda comenzará a contar de las 22 horas y se prolongará hasta las 5 de la mañana del día siguiente. Así lo establece el Bando N.º 1 de la Jefatura de la Zona de Estado de Sitio para la provincia de Santiago. De esta forma, el período de libertad de personas se amplía en dos horas.

El Bando señalado dice textualmente: "Se pone en conocimiento de la ciudadanía que a par-

tir del jueves 27 de septiembre de 1973, y hasta nueva orden, el toque de queda para la provincia de Santiago, regirá entre las 22 horas y las 06.00 horas del día siguiente.

"2) Se recomienda a la población tomar todas las medidas necesarias para evitar nuevas infracciones al toque de queda cuya aplicación será controlada con la mayor estrictez, a contar de la fecha de vigencia del nuevo horario aquí establecido".

## PROVEEDORA DE MATERIALES DE LA CONSTRUCCION S. A.

Cítase a Junta General Ordinaria de Accionistas para el día 15 de octubre de 1973 a las 9 horas en Ahumada 254, oficina 305 para someter a aprobación Memoria y Balance Anual al 30 de junio 1973. El Registro de Accionistas permanecerá cerrado del 10 al 15 octubre inclusivos.

El Directorio

COMPANIA DE SEGUROS  
**"ARAUCANIA"** (3.a Cifación)

De acuerdo con los Estatutos Sociales se cita a los Señores Accionistas a Junta General Ordinaria para el día viernes 28 de septiembre de 1973, a las 12.30 horas, en la oficina de la Compañía, calle Condell N.º 1231, a fin de pronunciarse sobre la Memoria y Balance al 30 de junio del presente año.

Para los efectos de esta Junta, el Registro de Accionistas permanecerá cerrado desde el día 22 hasta el 28 de septiembre del presente año, ambas fechas inclusive. Valparaíso, 27 de septiembre de 1973.

**VENDEDORA PARA BOUTIQUE**

en Providencia NECESITO. Menor 21 años.

PROVIDENCIA 1962

## BALANCE GENERAL DE LA COMPAÑIA DE SEGUROS "LA ACONCAGUA" (DEL FRENTE)

Hemos examinado y comprobado el Balance General y la Cuenta de Ganancias y Pérdidas al 30 de Junio de 1973, encontrándolas a nuestra conformidad.

DANIEL GONZALEZ BAHAMONDES  
Inspector

KENNETH HUDSON HOPE  
Inspector

### DETALLE DE LAS INVERSIONES

BIEN RAIZ	PRECIO	VALOR	ACCIONES	PRECIO	VALOR
25 % Del 4.º Piso de Unión Central N.º 1024.....	E*	423.393,00	DEL FRENTE.....	E*	485.481,47
<b>ACCIONES</b>			699 Viviendas Económicas "Cervantes" S.A., serie B.E*	0,948	6.632,47
539 Forestal S. A.....	E*	4.582,00	89 Viviendas Económicas "Cervantes" S.A., serie A.		26.784,00
47.972 Ganadera Tierra del Fuego.....	3,15	151.112,00	496 Corporación de la Vivienda "Corvi".....	54,00	26.784,00
109.669 Cfa. Chilenas de Tejidos "Chiteco" S. A.....	0,08	8.774,00	Sub-Total	E*	518.997,94
91 Compañía de Comercio Ltda. "Codeco".....	1,00	91,00	<b>DEBENTURES</b>		
22.446 Compañía de Petroleros de Chile.....	0,86	19.304,00	1.000 Cfa. de Acero del Pacífico, serie "N".....	22,00	22.000,00
113.557 Cfa. Comercial de Valparaíso S. A.....	0,03	3.407,00	2 Corporación de Fomento, serie "A".....	360,00	720,00
43.944 Industria Nacional de Neumáticos S. A.....	1,80	79.099,00	172 Corporación de Fomento, serie "B".....	260,00	44.720,00
20.369 Fabrica de Galletas Mc-Kay S. A.....	1,70	34.627,00	Total	E*	586.337,94
4.284 Sociedad Muelles Población Vergara.....	0,30	1.285,00	<b>FONDOS MUTUOS "COOPERATIVA VITALICIA"</b>		
2.823 Cfa. de Refinería de Azúcar de Vía del Mar S.A.	1,80	5.081,00	2.587,77 Cuotas.....	7.977	E* 20.642,64
4.984 Empresa Pesquera Robinson Crusoe S. A.....	0,07	349,00	<b>CREDITOS HIPOTECARIOS</b>		
41.396 Cfa. Industrias Chilena "CIC" S. A.....	1,95	80.722,00	Asociación de Ahorro y Préstamos Casapropia.....		E* 1.240.582,44
9.029 Manufacturas de Cobre S. A. "Madeco".....	0,27	2.438,00	<b>DEPOSITO EN ASOCIACION DE AHORRO Y PRESTAMOS</b>		
3.565 Caja Reaseguradora de Chile, serie "B".....	16,53	58.929,00	Cuenta N.º 179.588 - F. A. A. y P. Casapropia.....		E* 36.831,82
686 Caja Reaseguradora de Chile, serie "C".....	16,53	11.340,00	<b>TOTAL GENERAL</b>		E* 2.307.787,84
19.208 Soc. Constructora Establec. Educativos.....	1,00	19.208,00			
1.366 Cia. Nacional de Rentas	0,157	155,74			
8.100 Philco Chile S. A.....	0,053	432,20			
4.546 Soc. Anónima Inmobiliaria "Asochiseg".....	1,00	4.546,53			
<b>AL FRENTE</b>		E* 485.481,47			



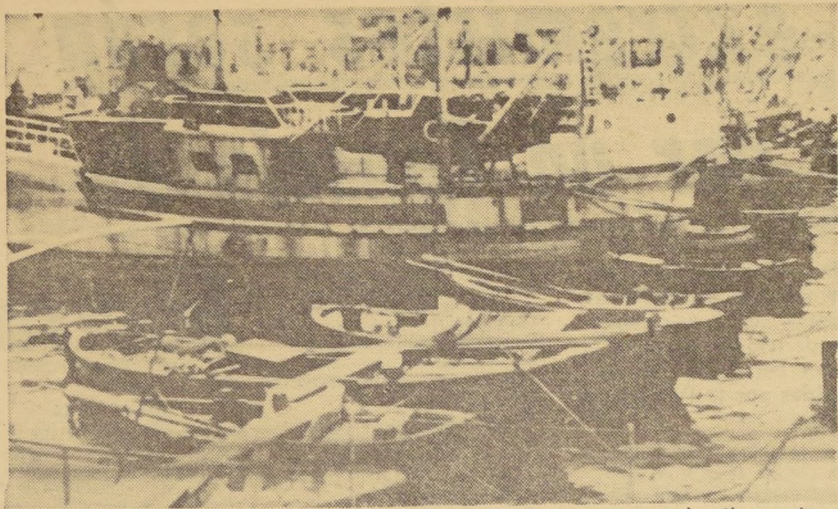

● BARI, Italia.— Botes pesqueros en la bahía del puerto, aparecen inactivos ante la resolución del Gobierno italiano, que prohíbe la venta de mariscos durante el presente brote de cólera, desde que fue descubierto por primera vez en Nápoles. La enfermedad ha causado la muerte de 24 personas, 5 de ellas de la región de Nápoles; autoridades sanitarias señalan a moluscos contaminados como causantes del brote epidémico. (Radiofoto UPI).

# Mayor impulso al desarrollo de naciones latinoamericanas

WASHINGTON, D. C.— Un alto funcionario de la Organización de los Estados Americanos (OEA), propuso hoy la creación de un organismo especializado destinado a dar un mayor impulso y dinamismo a los esfuerzos de desarrollo económico y social de América latina, a reducir al mínimo

el impacto destructivo de las confrontaciones políticas y a asegurar la participación de los Estados miembros en el desarrollo y a estimular la participación más activa en los esfuerzos de desarrollo de la región por parte de los países industrializados del mundo. Los objetivos, el funcionamiento y la estructura del organismo propuesto se presentaron en un informe de 15,000 palabras sometido al Consejo Interamericano Económico y Social (CIES) por el Dr. Carlos Sanz de Sanmaría, presidente del Comité Interamericano de la OEA para el Progreso del Hemisferio Occidental, encargado de evaluar los planes de desarrollo de los miembros de la OEA.

## Dejarán cesantes a huelguistas: Bolivia

LA PAZ, 27 (AFP).— El gobierno boliviano se propone declarar cesantes a los empleados bancarios, que ayer cumplieron dos días de huelga nacional, si no retornan a sus labores, trascendió en esferas oficiales. Los empleados de Bancos se declararon en huelga en demanda de la libertad de su máximo dirigente nacional,

Mario Paz Soldán, implicado según el gobierno, en un complot subversivo izquierdista.

Entretanto, los trabajadores de las fábricas de La Paz ampliaron el martes a los demás distritos de Bolivia su huelga, exigiendo también la libertad de sus dirigentes detenidos y acusados de conspirar contra el actual Gobierno.

### WALTER D. FETT S. A. C. - PROYECTOS INDUSTRIALES Y AUTOMATIZACION

Autorizado por Decreto N.º 3.929, de fecha 14 de Diciembre de 1963. Declarada legalmente instalada por Decreto N.º 3.929 de fecha 14 de Diciembre de 1963.

BALANCE GENERAL AL 30 DE JUNIO DE 1973 — CORRESPONDIENTE AL EJERCICIO SOCIAL COMPRENDIDO ENTRE EL 1.º DE JULIO DE 1972 AL 30 DE JUNIO DE 1973.

CAPITAL:  
Autorizado ..... Eº  
Suscrito .....  
Pagado .....

ACTIVO	EJERCICIO ACTUAL		TOTALES EJERCICIO ANTERIOR	PASIVO	EJERCICIO ACTUAL	
	PARCIALES	TOTALES			PARCIALES	TOTALES
<b>DISPONIBLE</b>	Eº 1.546.190,96	Eº 1.546.190,96	Eº 198.342,46	<b>EXIGIBLE</b>		
Caja y Bancos				A Corto Plazo:		
<b>REALIZABLE</b>				Provisiones:		
a) Existencias:				Impuesto Renta 1.a Categoría	1.455.000,—	
Bodega	1.462.757,—			Gratificaciones	219.234,—	
Mercaderías en Tránsito	8.696,13			Asistencia a Sesiones	2.950,—	1.677.184,—
b) Valores por Cobrar a Corto Plazo:				<b>TRANSITORIO</b>		
Cuentas Corrientes	9.585,35			Varios Deudores	56.190,—	56.190,—
c) Valores por Cobrar a Largo Plazo:						1.733.374,—
Empréstito Ley 16.840	4.105,12	1.485.143,60	766.748,55	<b>NO EXIGIBLE</b>		
<b>TRANSITORIO</b>				Capital y Reservas:		
Pago Provisional Renta 1.a Categoría	85.663,—	85.663,—		Capital suscrito y pagado, dividido en 320.000 acciones de Eº 1,— cada una	320.000,—	
		Eº 3.116.997,56	Eº 965.091,01	<b>RESERVAS SOCIALES</b>		
<b>INMOVILIZADO</b>				Fondo de Reserva Legal	78.545,23	
Bienes Raíces	2.170.615,44			Fondo de Futuros Dividendos	325.120,32	
Instalaciones, Muebles y Útiles	135.883,58			Fondo de Capitalización	3.667.532,50	
Vehículos	1.329.233,20			Fluctuación de Valores	8.547,93	4.399.745,98
Herramientas	92.917,07					
	3.728.649,29			Utilidad del Ejercicio	925.693,—	
Menos:				<b>Menos:</b>		
Depreciaciones Anteriores	120.825,83			N.º 3, Art. 35 Ley de Renta	395.693,—	530.000,—
Depreciaciones del Ejercicio	112.937,80	3.494.885,66	814.377,08			
<b>OTRAS INVERSIONES</b>				<b>TOTALES</b>		6.663.119,98
Plan Habitacional	51.236,76	51.236,76	20.302,76			
<b>TOTALES</b>	Eº 6.663.119,98	Eº 1.799.770,85				

DEBE	CUENTAS DE ORDEN			HABER	
Acciones del Directorio en Garantía	500,—	500,—	500,—	Garantía del Directorio	500,—

PERDIDAS	CUENTAS DE RESULTADO			GANANCIAS	
1.—Depreciaciones y Castigos	112.937,80	112.937,80	36.108,04	Ventas	4.845.308,80
2.—Gastos:				Costo de Ventas	458.981,06
a) Gastos Generales:				Producto Neto	
Sueldos y Jornales	927.596,44			Otras Entradas:	
Leyes Sociales	437.235,69			Reparaciones	333.225,05
Seguros	240.891,98			Comisiones	188.403,92
Varios	517.937,67			Varios	213.101,32
b) Gastos Tributarios:					
Contribuciones y Patentes	83.873,45	2.207.535,23	840.532,51		
3.—Provisiones					
Impuesto Renta 1.a Categoría	1.455.000,—				
Gratificaciones	219.234,—	1.674.234,—	253.226,15		
4.—Remuneraciones del Directorio:					
Sueldos	197.708,—				
Asistencia a Sesiones	2.950,—	200.658,—	83.326,18		
5.—Ajuste N.º 3, Art. 35 Ley Renta:					
N.º 3, Art. 35 Ley de Renta	395.693,—	395.693,—	108.536,—		
SUMAS		4.591.508,03	1.321.728,88		5.121.058,03
Utilidad del Ejercicio	925.693,—				
Menos:					
N.º 3, Art. 35 Ley de Renta	395.693,—	530.000,—	228.444,—		
<b>TOTALES</b>		5.121.058,03	1.550.172,88	<b>TOTALES</b>	5.121.058,03

SILVIA ELENA NOGALES GAETE  
Reg. C.C. 13.157, Lic. 10827-3

WALTER FETT DITTEBRAND  
Presidente y Rep. Legal

Hemos confrontado las cifras del Balance que antecede con los saldos del Libro Mayor, encontrándolos conformes.

ARMANDO CASTRO LOPEZ  
Inspector de Cuentas

ALBERTO CORI MOLHO  
Inspector de Cuentas



# Banco Mundial termina con créditos blandos

**NAIROBI. 26 (AP).—** El presidente del Banco Mundial, Robert McNamara, dijo hoy a los gobernadores latinoamericanos de la institución que, con excepción de Bolivia, Paraguay y Haití, no habrá más "créditos blandos" para ellos.

McNamara hizo el anuncio en una reunión informal e informativa con esos gobernadores. Apuntó McNamara que incluso para Paraguay y Haití dicho tipo de créditos sería limitado.

Dijo que esa medida se adopta en beneficio de un número de países africanos y asiáticos en peores condiciones económicas que América latina.

También señaló que la tasa que recarga los créditos normales del Banco sería aumentada como consecuencia del movimiento inflacionista de los últimos meses.

McNamara dijo que en el período de transición hasta el 31 de julio de 1974, cuando se cree se habrán hallado las fórmulas de reforma del sistema monetario internacional, se buscarán medidas de transacción y que, pese a las anómalas circunstancias actuales, hay que acrecentar el ritmo de expansión de los países en desarrollo.

La tasa actual que grava los créditos del Banco, procedentes de capitales donados por los países desarrollados, es del 6,5 por ciento.

McNamara no anticipó ni fechas ni porcentaje para el aumento, pero se cree que éste será del orden del 9 por ciento y comenzaría con el próximo programa quinquenal en 1974.

Los "créditos blandos" son los más codiciados porque se conceden a 50 años plazo y sin ningún interés.

**NAIROBI, 26 (UPI).—** El Ministro argentino de Economía, José B. Gelbjud, dijo hoy ante la Asamblea del Fondo Monetario Internacional (FMI), y del Banco Mundial, que en el esquema de reforma monetaria "son escasos los puntos de intereses de los países en desarrollo que han quedado firmemente establecidos".

Señaló la escasez de recursos externos que sufren dichos países, "escasez que actúa como una restricción a la plena utilización de sus factores productivos".

Expuso las tres formas en que Argentina considera que el sistema monetario en estudio podría ayudar a reducir tal escasez:

"Facilitando el incremento de nuestras exportaciones, para lo que es necesario lograr un mayor acceso de nuestros productos a los mercados de los países desarrollados y un funcionamiento más eficiente y equitativo del proceso de

internacional, que fue facilitada por el sistema de Bretton Woods".

Los gobernadores latinoamericanos, presididos por el Ministro brasileño de Finanzas Antonio Delfim Neto, se reunieron con Johannes Witteveen, nuevo director gerente del Fondo Monetario Internacional.

El Ministro dijo que el anterior director, Pierre-Paul Schweitzer, demostró siempre gran comprensión hacia los problemas de América latina. "Contaréis siempre con nuestra cooperación", añadió, "en la difícil gestión que habéis iniciado y esperamos que continúe la política de comprensión que vuestro predecesor tuvo para con nosotros".

Witteveen dijo que estaba muy satisfecho por la actitud constructiva que el bloque latinoamericano ha adoptado sobre los planes para la reforma del sistema monetario.

## Advertencia de Perú a la Cerro Pasco Co.

**LIMA, (AN).—** El Gobierno advirtió hoy que no está dispuesto "a tolerar más bajo ningún concepto" lo que considera "conducta empresarial definitivamente antisocial, prepotente e imperial" de la Compañía norteamericana Cerro Corporation.

En un comunicado rechazó además acusaciones de la Cerro de que haya actuado de mala fe en las negociaciones para adquirir sus minas de cobre e instalaciones con ofertas que "Equivalent a una expropiación".

La compañía hizo esas afirmaciones el lunes y el gobierno la acusa de "conducta empresarial definitivamente antisocial, prepotente e imperial que no está dispuesta a tolerar más bajo ningún concepto".

El comunicado fue emitido por el Ministerio de Energía y Minas.

Cerro Corporation declaró que el gobierno "no ha conducido equitativamente las negociaciones" para adquirir sus minas e instalaciones y retiró su oferta de venta. Añadió que el gobierno demoró las gestiones hasta este mes, "fecha en la cual se presentarón a Cerro Corporation propuestas inaceptables, que equivalían a una expropiación".

"La compensación —si se otorgara— sería determinada por el gobierno peruano solamente después de haber asumido los negocios de Cerro de Pasco Corporation", agregó la empresa.

Citó declaraciones del Presidente Juan Velasco Alvarado, del Canciller Miguel Angel de la Flor y otros altos voceros oficialistas en el sentido de que para fin de año la Cerro Pasco en el Perú pertenecerá al gobierno.

## Reducen fuerzas de EE. UU. en ultramar

**WASHINGTON, 26 (AP).—** El Senado aprobó una enmienda que reduciría en un 40 por ciento las fuerzas terrestres norteamericanas en ultramar. La inesperada votación en favor de la enmienda del dirigente demócrata, Mike Mansfield, fue 49 a 46.

Se espera para esta tarde una segunda votación sobre la medida, a la que se opone energicamente el gobierno de Nixon.

La votación 49-46 relacionó la propuesta de Mansfield con una enmienda presentada por el senador Alan Cranston, demócrata por California. La nueva votación será para decidir si la propuesta reducción de fuerzas se incluye en un proyecto de ley que destina 21,000 millones de dólares para gastos de defensa.

Siete republicanos votaron por la enmienda Mansfield; doce demócratas en contra. Una segunda votación no aseguraría la aprobación de la

reducción de fuerzas, ya que si es aprobado el proyecto de ley pasaría a una conferencia intercameral, para allanar las discrepancias entre las propuestas aprobadas por el Senado y la cámara.

No hay mención alguna a reducción de fuerzas en la medida aprobada por la cámara. En ese cuerpo fracasaron a principios de año los intentos en ese sentido.

Mansfield había pedido una reducción de un 50 por ciento por considerar que "ha llegado el momento de abandonar la retórica de la guerra fría utilizada para justificar el statu quo de presencia militar en todo el mundo".

## No responden petición de Vicepresidente Agnew

**WASHINGTON, 26 (AP).—** El Presidente de la Cámara de Representantes, Carl Albert, dijo que este cuerpo no responderá por el momento a la solicitud hecha por el vicepresidente Spiro Agnew, quien pidió a esta rama del Congreso que investigue las acusaciones de corrupción y soborno que se le han formulado.

La Casa Blanca dijo por su parte que el Presidente Nixon "no ha alentado o presionado (a Agnew) para que éste siga un curso en particular" en relación con estas acusaciones.

Gerald Warren, subsecretario de prensa de la Casa Blanca, dijo que Nixon "no estuvo de acuerdo ni tenía que estarlo" con la decisión anunciada ayer por el Procurador General Elliot Richardson, quien iniciará mañana en Baltimore la presentación al jurado investigador de las pruebas del caso Agnew.

Preguntado si Nixon veía con buenos ojos la decisión de Agnew de solicitar una investigación de la Cámara, Warren dijo que según opinión de Nixon "sería impropio que la Casa Blanca comentase el procedimiento seleccionado por el vicepresidente".

Warren dijo que el Presidente "respetó los derechos del vicepresidente y su privilegio de manejar esto en la forma en que decida".

Warren dijo que durante su reunión de ayer, Nixon y Agnew discutieron las varias posibilidades abiertas al vicepresidente, incluso la renuncia.

Agnew solicitó la investigación ayer, en carta a Albert.

El vicepresidente sostiene que mientras ocupe este cargo, el jurado que investiga estas acusaciones no tiene derecho constitucional a hacerlo.

## MARCOS PARA CUADROS

POSTER — FOTOS — DIPLOMAS — BASTIDORES CON TELA — REPARACIONES DE MARCOS Y CUADROS

ANTIGUA CASA MODER

San Antonio 735 — Teléfono 381948

**MAIPO**  
rent-a-car

Días, semanas, meses.

AUTOS Y CAMIONETAS

**CM**  
COMERCIAL MAIPO S.A.

Alameda 870. Frente a Estado.

Teléfono 398034

Regalos...

ACRILICOS  
HERES

TODA LA LINEA DE HOGAR

PIO NONO 160

HORARIO DE ATENCION CONTINUADO DE 10 A 19 HRS.



PATRICIO VILDOSOLA:

# "COMO ALAMOS LO HABIA ESTUDIADO"

Por CARLOS BARAHONA

## Un resultado para olvidar los sinsabores

■ "El resultado conseguido por el fútbol chileno en Moscú me llena de felicidad y lo cierto es que el júbilo experimentado al conocer la confirmación del cero a cero traído por el cable la emoción subió a mis ojos mientras trabajaba en mi oficina".

Patricio Vildósola, secretario de la Asociación Central de Fútbol, nos habla visiblemente emocionado. Y feliz, sobre todo.

"También me llena de felicidad el poder comprobar que cuando se estudia un plan es-

tratégico y todos se aplican a él con dedicación y sentido de responsabilidad, el resultado no puede ser sino el buscado. El entrenador Luis Alamos nos dijo antes de viajar con el equipo chileno a Rusia que el plan estudiado tendía a lograr que el arco nacional no fuera vencido. Textualmente nos expresó: "Trataremos de que los rusos no nos hagan un gol; jugaremos de contrataque". El cero a cero confirma el éxito de la planificación estratégica ideada por el capacitado técnico del fútbol chileno".

Le recordamos luego al secretario de la ACF que con ocasión del match amistoso ganado por la Selección Nacional a los brasileños de Porto Alegre por 5-0, Lucho Alamos nos había dicho que mucho más que el 5 a él le conformaba el "cero".

"Me alegro que lo recuerden —dice Vildósola—, pues así entenderán que no se trata de ser "generales después de la victoria".

### SOBRE REINOSO

"Siento si la ausencia de Carlos Reinoso, y lo siento especialmente por él, pues sé que al "Chico" le hubiese gustado jugar este partido, pero en fin, pienso que podrá hacerlo en el segundo partido con los rusos. Esperamos que los dirigentes del América lo autoricen para entonces".

### RECONOCIMIENTO

En relación con las gestiones culminadas con éxito para conseguir al jugador Elías Figueroa, el secretario de la ACF expresa:

—Lo cierto es que fueron varios los dirigentes que ayudaron con sus gestiones para conseguir a Elías Figueroa. Independientemente las reali-

zaron Francisco Fluxá, Nicolás Abumohor y Juan Goñi desde Buenos Aires. Y más allá de estas gestiones realizadas por dirigentes nacionales, justo es reconocer que también hubo otras autoridades deportivas extranjeras, como Teófilo Salinas, presidente de la Confederación Sudamericana de Fútbol, que aportaron su influencia y su buena voluntad para hacer realidad las aspiraciones del fútbol chileno. De justicia es agradecer y reconocer los buenos oficios de todos ellos.

### COMPENSA

—Personalmente, ¿qué significa este resultado logrado en Moscú por el equipo chileno?

—Ya lo dije, una satisfacción difícil de traducir. Y significa también la compensación a todos los sacrificios de los clubes chilenos al posponer los intereses institucionales en beneficio de la Selección Nacional, y significa también la mejor compensación a cualquier problema que pudo tener el directorio de la Asociación Central de Fútbol. Lo cierto es que este favorable resultado del fútbol chileno nos hace olvidar todos los momentos difíciles y los sinsabores tenidos en nuestra gestión administrativa.

—Y ahora ¿qué? —Bueno, ahora una gran enseñanza: la unión de la familia del fútbol chileno. Es preciso olvidar pequeñas diferencias y trabajar más unidos que nunca en bien del fútbol nacional. Creo es más que una necesidad, una obligación. Si los jugadores han dado un lindo ejemplo, ahora nos corresponde a los dirigentes.

## EL EMPATE DE



■ SABINO AGUAD: Bajo su presidencia sesionó el directorio del Comité Olímpico de Chile.

Una prolongada reunión celebró la directiva del Consejo Nacional de Deportes y Comité Olímpico de Chile bajo la presidencia de Sabino Aguad.

En la oportunidad se analizó el acuerdo de la Honorable Junta Militar de Gobierno de suspender los Juegos Panamericanos programados para el año 1975.

Entre los acuerdos más importantes adoptados sobre el particular se acordó solicitar una entrevista con los integrantes de la Junta a fin de exponerles una serie de antecedentes acerca de todo lo que hasta la fecha se ha realizado con miras al suspendido evento panamericano.

Por otra parte, el directorio del Consejo Nacional de Deportes solicitará a la Junta un pronunciamiento oficial respecto a si los Juegos están suspendidos definitivamente o postergados, pues en el oficio

## Panamericanos: Directorio COCh trató suspensión

Por JOTA ZETA

que fue dado a conocer por el Director de Deportes, Guido Ossandón, no se especifica nada sobre el particular, y sólo se hace mención, además, a otras suspensiones de eventos internacionales. Solamente se fijó nueva fecha para la realización del Campeonato Sudamericano de Atletismo, que fue autorizado para llevarlo a cabo en marzo del próximo año.

Se informó también que en la entrevista, el directorio entregará a la Junta un completo análisis de los gastos efectuados hasta la fecha en la preparación y puesta en marcha de los Juegos Panamericanos, los cuales son muy subidos.

Otro aspecto interesante que será puesto en conocimiento de la Junta Militar es el que guarda relación con las sanciones internacionales que podrían recaer sobre el Comité Olímpico de Chile por el no cumplimiento de los compromisos internacionales contraídos con anterioridad.

Finalmente, el directorio del Consejo Nacional de Deportes acordó realizar mañana viernes una reunión ampliada con los presidentes de las 32 asociaciones que integran el Consejo para dar a conocer oficialmente el acuerdo de la Junta.

## ERASMO ESCALA 1872:

# ARMONIA DIRECTIVA ES INDISPENSABLE

Por MANUEL EMILIO COSSA

■ Está pendiente un litigio directivo dentro del fútbol profesional que el presidente de la Asociación Central enfatizó que debería estar solucionado en octubre o en caso contrario él renunciaría.

Ante el compromiso de la Selección ante Rusia, y debido a los acontecimientos de sobra conocidos, las gestiones que hacía el mediador Nicolás Abumohor —y que estuvieron en un momento dado a punto de prosperar— quedaron diferidas.

¿Qué irá a ocurrir a la vuelta de la delegación y del presidente Fluxá desde Moscú? Ya en más de una ocasión han sido cambiadas las cartas del eventual arreglo, y bien podrían serlo nuevamente. Por lo mismo es que sólo oficializándose la solución en el Consejo de la ACF podrá darse por superada la impasse que se arrastra de hace varios meses (para ser más exactos desde la elección del nuevo directorio a comienzo de año) y que tanto preocupa.

### DIGEDER

Bien se sabe que las autoridades gubernamentales han cambiado en el país. Hay un nuevo Director de Deportes del Estado. Y Guido Ossandón ya ha indicado que desde dicho organismo se dictarán normas que eviten las disputas internas en las diversas organizaciones, especialmente aquellas de orden eleccionario, personal o individualista. Porque no se debe perder el tiempo en estas luchas intestinas. Y lo anticipado por Ossandón calza como anillo al

dedo a lo que ha estado ocurriendo y— ocurre— en materia de litigio directivo en la Asociación Central de Fútbol. Por lo mismo es que seguramente los mandamases del fútbol profesional tendrán que meditar muy bien sus actuaciones y no seguir con su impasse directiva, so riesgo.

Bien se conoce la historia del litigio directivo dentro de la Asociación Central, y no es otra que derivada de la "pecha" por ocupar cargos, egoísmo, personalismo e individualismo. Justo con lo que terminará el nuevo Director de Deportes del Estado, si los propios participantes en la pugna no la superan.

Se ha dicho y repetido que hasta un poco de buena voluntad y buena fe —de esa que derrama Nicolás Abumohor— para solucionar la impasse dentro del fútbol profesional. Pero no ha habido ni buena fe ni buena voluntad, y es por ello que las gestiones efectuadas por él no han llegado al éxito que ya debiera haber logrado. Pero de aquí

## A propósito de lo anticipado por la Digeder

para adelante debe ser distinto. Más bien dicho será distinto —en la materia— al tenor del enunciado del Director de Deportes del Estado. Y hablando en buen chileno "mejor sería que se arreglaran a la buena" en el fútbol porque si no "les puede caer la teja".

Es de esperar pues que lo que tiene listo Abumohor fructifique y pronto. Que no se le siga "jugando con cartas bajo la manga". Y que la solución armónica y satisfactoria que para la unidad dentro del Consejo de la Asociación Central él encontró, sea aceptada por las partes. Que no se mantenga una pseudosuperioridad de ningún sector, y que por el contrario vuelva la humildad en el ámbito directivo para reencontrar la armonía tanto tiempo perdida. Sólo de esta manera y actuando como siempre antes se actuó, el fútbol profesional no tendrá que recibir dictados desde arriba y los que en un momento dado podrían ser resoluciones si algunos directivos mantienen la personalista posición que han mostrado,

# JUAN OLIVARES MURALLA INEXPA

MOSCU (AP).— La selección chilena de fútbol empató aquí sin goles con la soviética en su partido de ida de las Eliminatorias de la Copa Mundial.

El encuentro se inició a las 19.30 horas local, con una temperatura de cinco grados y con un tiempo y un campo normal.

En una de las torres flameaban las banderas de Chile, de la Unión Soviética y de la Federación Internacional. En la otra torre estaban las de Brasil, Alemania y Finlandia a cuyos países pertenecían los árbitros. El brasileño Armando Márquez era el árbitro principal.

60.000 espectadores presenciaron el partido, cuyo primer tiempo fue una hermosa y correcta demostración de fútbol, pese a que el árbitro formuló dos advertencias a un jugador

soviético y a un chileno. Cuando se llevaban jugados siete minutos, uno de los defensas visitantes desvió una pelota que iba directamente a la valla, que acababa de ser abandonada por Olivares.

Después, en los minutos 12, 17, 19 y 20 los chilenos cedieron cuatro corners, que los locales desaprovecharon.

En el minuto 23, el soviético Blojin se puso frente al guardavallas chileno, que detuvo el tiro.

Seis minutos después, el entrenador soviético hizo salir a Andrusian y lo reemplazó por Kojemiakin. En el minuto 31 la URSS concedió un corner, que tampoco dio resultados.

Poco después de comenzar el segundo tiempo, los soviéticos volvieron a fortalecer su ataque con la entrada de Guzaev.

La defensa chilena se cerró

■ JUAN OLIVARES MURALLA, cuya labor en el fútbol chileno neutralizó

## FLAMBA BANDA

y continuó su ataque por el lado izquierdo. El delantero local salvó su meta de los tiros que los chilenos creaban de cerca. Dos minutos después, el delantero local dio una magnífica asistencia para abrir el marcador. Olivares logró el empate. Un ataque p...



Más allá de la crónica:

# RETORNO TRIUNFAL DESDE LAS ESTEPAS

Por RAUL HERNAN LEPPE

■ Si se dijo antes, nunca como ahora hay que reafirmarlo. Esta Selección Chilena de Fútbol armada e inspirada por Luis Alamos está para todo. Le da lo mismo un barrido que un fregado. Baila al son que le toquen. Juega. Se divierte. Hace goles.

Y si el rival sale degollando ahí se planta airosa y varonil. Plena de arrogancia, segura y altiva. Refru-cando cada "envido".

Ayer, a la hora de almuerzo, cada hogar chileno era como un oído gigantesco que se extendía de Arica a Magallanes, presto a la menor noticia. Fueron horas expectantes, desbordantes de expectativas de una espera larga y tensa. De pronto los teletipos golpearon al corazón de Chile: ¡¡EMPATE! ¡EMPATAMOS EN MOSCÚ! Y una sonrisa ancha cruzó ríos y bosques, costas y cordilleras y la gente que no se conocía se abrazaba y se congratulaba por la magna nueva. Habíamos quedado a un tranco escaso de Alemania, apenas a un paso para estar orgullosos y optimistas en la cita máxima por la Copa Mundial de Fútbol.

Las noticias que trajo el cable son escuetas. Las crónicas que proceden de Moscú tienen una trama fría, impersonal. Pero leyendo entre líneas es factible desprender algunas conclusiones. Como la de que Juan Olivares se paró invicto y arrogante entre los tres palos chilenos. Por allí ni siquiera fue capaz de filtrarse el viento y la nieve de Siberia. Puede colegirse que toda la defensa chilena se convirtió en una muralla inexpugnable. Si nos parece estar viendo a Elías Figueroa y a Alberto

Quintano con estampa de mariscales dirigiendo la estrategia defensiva planificada por Lucho Alamos.

Desde luego que se jugó de contrataque en un diagrama lógico, muy inteligente y, sobre todo, eficaz. Aunque tampoco es cosa de engañarse y creer que los rusos se la llevaron pelada. Los despachos de los teletipos son elocuentes para subrayar que el ataque chileno supo también crearse situaciones de goles. Fue, por lo que se sabe, un partido correcto, sin ningún tipo de anomalías, con dominio repartido. Vale decir, el empate sin goles adquirió forma y sabor de victoria para Chile.

Este fútbol chileno contemporáneo está para todo. Sabe cualquier idioma. Aquí en Sudamérica supimos levantar la voz en la lengua madre. Ocurrir que ahora en Moscú hablamos también ruso. Las circunstancias, el resultado mismo de ayer, nos permite suponer que seremos también capaces de hablar alemán, aun en su mejor tono poético, del que Goethe hizo rima incomparable.

Hosco, de singular fuerza física, el gigante estepario que tenía la natural intención de

## UN TRANCO

## MAS Y...

## ALEMANIA

sacar pasaporte al mundial de fútbol, se encontró frente a una fuerza hábil e inteligente, dotada de ese genio criollo que puede traducirse en las atajadas de Juanito Olivares, la gambeta genial de Carlos Caszely o la ocurrencia chispeante de "Chamaco" Valdés.

Casi en el otro extremo de la tierra el fútbol chileno ha sorprendido al mundo entero. Ahora si se sabe, con un carácter incuestionable, que este pequeño país de poetas insignes, expande su talento a las más diversas partes. Que el fútbol lo es. Y en Moscú quedó patente que el chileno está en esa dimensión.

Ahora esperaremos la revancha de Santiago el próximo 21 de noviembre. Con humildad y confianza. Con ambición de victoria.

El Volga quedó atrás. Fue remontado victoriosamente por las huestes de Lucho Alamos. Ahora a aguardar con humildad pero con perfecto optimismo la revancha del 21 de noviembre próximo aquí en Santiago. Con una ambición legitimada, para asombro de muchos, en el estadio Lenin de Moscú ante 60 mil atónitos espectadores.



■ JAIME FILLOL: Dio un punto importante para las pretensiones de Chile de ganar a Argentina por la Copa Mitre de Tenis.

## COPA MITRE:

# CHILE ELIMINO A

# ARGENTINA 3 x 0

■ Cumpliendo una excelente actuación los tenistas chilenos Jaime Fillol y Patricio Cornejo eliminaron a Argentina en las semifinales de la Copa Mitre.

En los partidos de singles disputados en el Lawn Tennis de Bogotá, Colombia, Patricio Cornejo superó a Julián Ganzabal por 6-3 6-2 y 7-5 en disputado partido que al final fue merecidamente ganado por la raqueta nacional.

Por su parte Jaime Fillol dio cuenta del joven valor trasandino Guillermo Vilas por 7-5 7-6 6-7 y 6-1. Fue un partido ardorosamente disputado y cada punto jugado a muerte, según los cronistas especializados de Colombia. La victoria de Jaime Fillol, justificada bajo todo aspecto, pues supo sacar fuerzas de flaqueza cuando el argentino intentó cierta recuperación y le ganó el tercer set. Pero en el definitivo, Fillol, imponiendo su mayor experiencia y calidad ganó por 6-1 y definió el partido a su favor.

Finalmente en el match de dobles, ganó tal como se espe-

raba, la pareja nacional al imponerse Fillol-Cornejo a Cano-Villa por 6-1 6-4 y 6-4, asegu-

rando definitivamente el paso de Chile a la final de la importante competencia.

EN SANTA LAURA:

## CONFIRMADO EL CUADRANGULAR

■ Confirmado el torneo cuadrangular de fútbol con participación de los equipos de Unión Española, Colo Colo, Universidad de Chile y Universidad Católica para este fin de semana en el Estadio Santa Laura. Se jugará sábado y domingo con horario de 14 y 16 horas.

En la tarde sabatina se enfrentarán a primera hora los cuadros de la Universidad de Chile y Universidad Católica, y en el match de fondo los equipos de Colo Colo y Unión Española.

Los ganadores de la primera fecha se enfrentarán entre sí el día domingo en el partido básico, mientras los perdedores de la primera jornada serán los encargados de animar el preliminar.

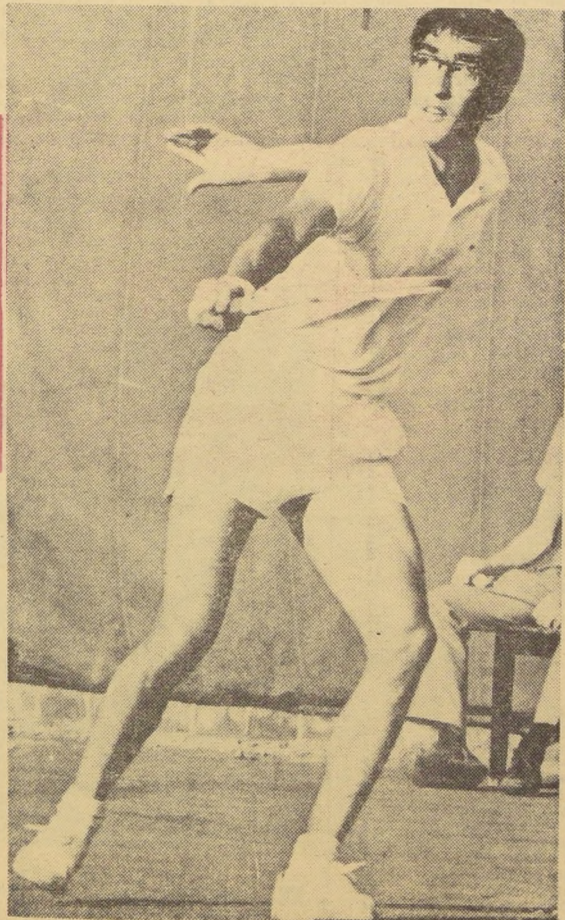

■ Patricio Cornejo





# CLUB HIPICO

Domingo 30 de Septiembre de 1973

PRIMERA CARRERA a las 12.00 horas. 1.000 Mts. HANDICAP Ind. 7 al 12. PR. OBI (1ª Válida para la Apuesta Triple). Para jinetes de primera categoría que no hayan ganado desde el 30 de agosto y jinetes aprendices.

1816 H. Cisternas	4.4	1	OJO DE AGUA 54, C. González	17
1710 A. Toledo	REAP	2	TILAMA 54, R. González	12
1411 J. Zúñiga	REAP	3	EL COLORADO 53, O. Pérez	5
1751 J. Santos	REAP	4	MILKO 53, M. Valdivieso	9
1816 S. Alamos	3.	5	ARMELIANO 52, S. Soto	8
1678 S. Alamos	REAP	6	TOROSO 51, R. Jaque	13.
1801 M. Baeza G.	REAP	7	LYDA 52, N.N.	3
1719 P. Inda	12.	8	RARIRUCA 51, L. Cornejo	2
1745 J. Castro R.	2.6	9	MANILARGA 52, O. Vergara	6
1719 P. Polanco	13	10	MICHEL 51, L. Muñoz	11
1784 E. Ziji	11.2	11	NAHUEL PAN 51, R. Sagardía	7
1754 J. Maldonado	5	12	PRUDENCIO 51, M. Ramírez	4
1816 A. Proschle	15.8	13	CHANZA 50, E. Moreno	14
1816 L. Santos	11	14	CHULETA 50, J. Mendoza	18
1816 A. Abarca	13	15	NIQUELADA 50, A. Trujillo	16
1745 R. Pardo	REAP	16	PIREUS 49, A. Salas	10
1395 A. Carreño	REAP	17	TOLPANERA 49, J. Trujillo	15
1616 M. Muriilo	REAP	18	TRACASSIN 49, L. Rivera	1

SEGUNDA CARRERA A LAS 12.30 hrs. 1.800 Mts. CONDICIONAL. PR. OREGANO (2ª Válida para la Apuesta Triple). PISTA COMBINADA

1754 O. González	12	1	CRIMINAL 56, J. Pérez	12
... R. Cruz	—	2	DAITAO 56, N.N.	5
1720 J. Maldonado	10	3	EL AFORTUNADO 56, E. Guzmán	9
1788 A. Abarca	7	4	KUDIHUE 56, P. Ulloa	8
1788 J. Silva	13	5	LADAS 56, N. Urrutia	13
1757 G. Melej	2	6	MARBLE 56, L. Cornejo	3
1788 J. Zúñiga	5	7	MAXIMILIANO 56, H. Ulloa	6
1804 O. Silva	REAP	8	MICHINGO 56, G. Jorquera	2
1788 O. Silva	4	9	NIÑO AUDAZ 56, V. Ubilla	11
1788 G. Urquidí	2	10	PUYEHUE 56, C. Rivera	7
1718 José Melero	2	11	RICHUELO 56, J. Barraza	4
1622 E. Pinochet	REAP	12	RANQUIL 56, L. Muñoz	10
1670 V. Romo	REAP	13	SACAPLATA 56, C. Leighton	1

TERCERA CARRERA.— A las 13 horas. 1.400 metros. Handicap. Indice 33 al 40. Premio OLHAVERRY (3ª Válida para la Apuesta Triple). Pista combinada.

1786 M. Rodríguez	5.2	1	ESTRENO 57, P. Ulloa	8
1786 P. Polanco	2.4	2	MISTER BOND 55, L. Muñoz	3
1421 O. González	REAP	3	EROTICO 54, J. Barraza	3
1828 F. Jacial	5.9.1	4	PALM 54, C. Rivera	7
1809 E. Ziji	7.5.8	5	ALARIDO 51, S. Soto	2
1809 G. Melej	REAP	7	CHICOLIBRE 51, R. Clavería	4
1828 A. Abarca	3	8	EL BANCANITO 50, L. Toro	1

CUARTA CARRERA.— A las 13.30 horas. 1.600 metros. Condicional. Premio ORIBERO. Pista combinada.

1730 E. Inda	1	1	DOÑA VERO 55, L. Toro	9
1676 C. Bagú	REAP	2	ISLA GUAPI 55, O. Vergara	5
1787 G. Juliá	6	3	YASMINA 55, V. Barrera	8
1671 V. Romo	REAP	4	BERGELA 52, C. Rivera	3
1676 A. Abarca	REAP	5	CARPA 52, N.N.	2
1696 D. López	REAP	6	CLAUDETTE 52, J. Castillo	6
1759 A. Carreño	2	7	REGALITA 52, S. Vázquez	7
1670 L. Espinoza	REAP	8	TRAMPERA 52, L. Muñoz	4
1755 A. Vodanovic	1	9	YEARLING 52, C. Leighton	1

CARRERA "A".— Inmediatamente después de la cuarta carrera. 2.400 metros. Handicap. Indice 22 al 33. Premio OAKLAND. Sin apuestas. Pista combinada.

1790 O. Silva	2.1	1	HUELQUEN 60, V. Ubilla	5
1779 O. Silva	7	2	ASTRO NEGRO 50, N.N.	3
1810 E. Pinochet	REAP	3	GUAIQUIVILO 55, G. Jorquera	2
1764 R. Pardo	7	4	MIAMI BEACH 51, J. Carrasco	4
1677 J. Meleto	REAP	5	ESTIMULO 49, R. Clavería	1

QUINTA CARRERA.— A las 14.15 horas. 1.000 metros. Indice: 12 al 17. Handicap. Premio ONDULANTE. Primera de la quintuple.

1523 D. Torres	REAP	1	AYACARA 55, E. Naranjo	17
1820 A. Proschle	7.8	2	BARROCA 55, J. Barraza	12
1819 C. Tapia	4.1.4	3	CENTRAL 55, J. Pérez	5
1671 A. Breque	REAP	4	DAMARA 54, S. Vázquez	9
1821 L. Escalona	5.7	5	MAGAROTA 54, J. Aliaga	8
1819 E. Ziji	8	6	RUDNIK 54, L. Cornejo	3
1694 A. Bagú	REAP	7	S. PELUSA 54, N.N.	13
1279 J. Castro R.	REAP	8	TESTA 54, C. Leighton	6
1819 L.E. Toledo	13	9	ALGARABIA 53, N.N.	2
1673 J. Silva	REAP	10	GATUVELA 53, E. López	11
1774 S. Alamos	5.2	11	DULZON 52, R. Jaque	4
1725 J. Inda	7	12	ESCUDO REAL 52, N.N.	7
1821 F. Jacial	5	13	MONARQUÍA 52, C. Rivera	18
1716 A. Carreño	REAP	14	NIQUEL 52, J. Duarte	14
1602 G. Sarmiento	REAP	15	P. VECCHIO 51, V. Barrera	16
1816 M. Baeza G.	1	16	SACERDOTISA 51, E. Suárez	10
1816 R. Pardo	7.3.2	17	TANNU TUVA 51, J. Carrasco	15
1784 E. Inda	5	18	NIÑITA DYNA 50, R. Jácquez	1

SEXTA CARRERA.— A las 14.50 horas. 1.000 metros. Indice: 18 al 27. Handicap. Premio OBSEQUIO. Segunda de la quintuple.

1419 A. Bagú	REAP	1	GOMERO 58, J. Barraza	12
1724 A. Breque	1	2	EL PROFE 57, S. Vázquez	5
1820 J.B. Argagnon	1.10.11	3	JAMBELI 54, J. Trujillo	9
1820 R. Cerda	7	4	DON TEMA 52, A. Pereira	8
1775 E. Pelit	1	5	LITERIOS 52, M. Valdivieso	13
1671 G. Sarmiento	REAP	6	MARICEL 52, D. Muñoz	3
1229 J. Inda	REAP	7	PEPSY 52, A. Poblete	2
1258 A. Valdés	REAP	8	BARROCA 51, V. Barrera	6
1747 J. Cavieres A.	REAP	9	DIACONO 50, R. Clavería	7
1724 J. Cavieres A.	7	10	LATIFUNDIO 50, R. Sagardía	11
1821 S. Fuentes	1	11	AVALUADA 49, E. Suárez	4
1819 S. González	2	12	BONIBELLO 49, L. Muñoz	14
1820 V. Romo	12.14	13	PEREGRINO 49, J. Miño	10
1821 M. Velarde	2	14	POMPADOUR 49, C. Barrera	1

SEPTIMA CARRERA.— A las 15.25 horas. 1.800 metros. Carrera Especial. Premio INDEPENDENCIA. 3a. de la Quintuple. Pista N° 1.

1763 J. Cavieres	2	1	CRIMINE 54, R. Clavería	5
1727 A. Abarca	6	2	EL WALI 54, E. Guzmán	9
1747 G. Melej	REAP	3	JANDALO 54, C. Leighton	8
1566 A. Breque	REAP	4	MAGO DE OZ 54, S. Vázquez	3
1782 P. Bagú	4	5	MARGRAVE 54, C. Rivera	2
1781 O. Silva	4.1	6	PANQUEHUE 54, J. Barraza	6
1779 L. Escalona	7.1	7	SAFENO 54, J. Aliaga	7
1779 E. Inda	8	8	SPORTMAN 54, V. Ubilla	4
1522 J. Zúñiga	REAP	9	MARIA IGNACIA 51, G. Lizama	1



JANGLER, después de su victoria en la Polla de Potrillos, se alza como serio rival en el premio Ricardo Lyon, prueba en que hará corral con Siempre Tuyo.

## PRIMERA CARRERA

NAHUEL PAN: El 9 de septiembre su jinete dio cuenta que recibió un champazo en la cara a la altura de la curva, impidiéndole seguir exigiendo debidamente. KUDIHUE: El 9 de septiembre su jinete dio cuenta que se le corrió la montura en tierra derecha no pudiendo exigir debidamente.

## SEGUNDA CARRERA

EL AFORTUNADO: El 2 de septiembre su jinete dio cuenta que recibió un champazo en la cara a la altura de la curva, impidiéndole seguir exigiendo debidamente. KUDIHUE: El 9 de septiembre su jinete dio cuenta que se le corrió la montura en tierra derecha no pudiendo exigir debidamente.

## TERCERA CARRERA

MISTER BOND: El 9 de sep-

OCTAVA CARRERA.— A las 16.00 horas. 2.000 metros. Clásico. Premio NACIONAL RICARDO LYON. 4a. de la Quintuple. Pista N° 1.

1726 G. Sarmiento	4	1	CON CARINO 56, L. Gutiérrez	12
1726 J. Zúñiga	8	2	ESPRIT 56, J. Aliaga	5
1726 Jn. Meleto	2	3	FOX SIR 56, J. Barraza	9
1726 J. Inda	1	4	JANGLER 56, A. Poblete	8
1727 J. Inda	2	5	SIEMPRE TUYO 56, G. Lizama	13
1727 J. Silva	1	6	JARROW 56, V. Ubilla	3
1727 J. Inda	4	7	LIMOSIN 56, P. Ulloa	2
1677 O. Silva	REAP	8	MAROC 56, G. Jorquera	6
1726 A. Abarca	3	9	NICKY 56, C. Sepúlveda	11
1726 O. González	7	10	OJO DE LINCE 56, J. Pérez	7
1825 A. Breque	5.1	11	PHONY 56, S. Vázquez	4
1727 J. Castro R.	5	12	QUIUBO 56, O. Vergara	14
1676 V. Romo	1	13	ESPADANA 53, C. Rivera	10
1676 E. Inda	REAP	14	PRETORIA 53, C. Leighton	1

NOVENA CARRERA.— A las 16.35 horas. 1.400 metros. Indice: 21 al 29. Handicap. Premio OPOSITOR. Quinta válida para la Apuesta Quintuple. Pista combinada.

1674 J. Cavieres	REAP	1	IBICE 57, N. N.	12
1790 P. Medina	5	2	MINERITO 57, N. N.	5
1828 J. Silva	3.8.6	3	DROGUISTA (D) 56, J. Aliaga	9
1823 P. Valderrama	10.6	4	ANGELLO 53, H. Ulloa	8
1779 M. Baeza	7.4	5	NIEVES 53, A. Poblete	5
1724 O. Silva	3	6	PURO REQUE 53, V. Ubilla	3
1790 L. Escalona	12.7	7	SEÑORITO 53, J. Barraza	2
1827 S. Alamos	3.3	8	COMUNACHO 52, C. Sepúlveda	6
1790 G. Juliá	10.6	9	PONDERADO 52, V. Barrera	11
1758 A. Proschle	1	10	RELICARIO 52, J. Duarte	7
1763 O. González	1	11	SFIJO 52, S. Vázquez	4
1782 G. Sarmiento	5	12	DON CORLEONE 50, E. Suárez	14
1730 P. Polanco	10	13	AMANCAY 49, L. Muñoz	13
1819 Juan Meleto	1	14	PIMENTEL 49, L. Toro	1

DECIMA CARRERA.— A las 17.10 horas. 1.400 metros. Indice: 14 al 20. Handicap. Premio OLIMPO. Pista combinada.

1308 P. Inda	REAP	1	BRISA DEL RIO 54, N. N.	12
1789 S. Fuentes	1	2	ENRIQUE A 54, A. Poblete	5
1756 T. Jacial	1	3	ESPECIAL 54, C. Leighton	9
1724 A. Martínez L.	6	4	EXTENSO 54, G. Jorquera	8
1775 S. González	REAP	5	JACKSON 53, L. Muñoz	3
1824 E. Inda Sánchez	1.3	6	PETO 52, O. Pérez	2
1827 O. Silva	9.6	7	CONFUSO 51, E. Suárez	6
1763 A. Breque	4	8	APPEL 50, R. Clavería	11
1759 H. Gasmurí	3	9	CANTORCITA 50, O. Vergara	7
1789 A. Bullezú	3	10	LEE 50, C. Rivera	4
1818 Juan Meleto	1	11	LONELY 50, L. Toro	10
1789 J. Castro A.	1.6	12	PASATIEMPO 48, H. Olguín	1

UNDECIMA CARRERA. A las 17.45 hrs. 1.000 metros. Ind. 29 al 41. Handicap. Premio Osiris.

1731 A. Bagú	9	1	MASACRON 60, J. Pérez	17
1579 J. Castro A.	REAP	2	UNANIME 59, M. Valdivieso	12
1781 J. Castro R.	8	3	MILETUN 58, S. Vázquez	5
1781 E. Carreño	8.2	4	ARGOLLERA 56, L. Gutiérrez	9
1781 S. Alamos	7.3	5	GIRO 56, C. Sepúlveda	8
1781 José Melero	5.5	6	DENIS 53, J. Barraza	13.
1761 J. Cavieres	4	7	BERNINA 52, R. Clavería	3
1027 J. Silva	REAP	8	BLONDY 52, C. Leighton	2
1820 J. Silva	1	9	UNGA 48, R. Sagardía	6
1675 A. Abarca	REAP	10	NELSITO 51, V. Barrera	11
1761 J. Inda	2.8	11	SIEMPRE MIA 51, S. Soto	7
1773 T. Jacial	REAP	12	TRICOLOR 51, O. Pérez	4
1761 O. Jara	2	13	BARANDAZO 50, L. Rivera	14
1761 G. Melej	1	14	LA TEMPESTAD 50, J. Miño	18
1773 J. Nícoli	REAP	15	ADMIRAL SIMPSON 49, N.N.	16
1728 P. Bagú	1	16	AGUASAY 49, C. Barrera	10
1787 G. Sarmiento	3.9	17	COTOCO 49, E. Suárez	15
1713 S. Plaza	REAP	18	LOTUS 49, O. Vergara	1

## CONTRATIEMPOS

tiembre fue cruzado al entrar a tierra derecha.

### CARRERA "A"

ASTRO NEGRO: El 9 de septiembre partió rezagado. Se notificó a su preparador que lo adiestre para partir.

### QUINTA CARRERA

BARROCA: El 7 de septiembre se cargaba en el curso de la carrera. Se notificó a su preparador que la adiestre para correr. MAGAROTA: El 23 de septiembre se fue de punta al partir. RUDNIK: El 23 de septiembre su jinete dio cuenta que tuvo que levantar

bruscamente a raíz del contratiempo de otro competidor. Se multó al jinete causante de este contratiempo: NIÑITA DYNA: El 9 de septiembre se abría en el curso de la carrera. Se notificó a su preparador que la adiestre para correr.

### SEXTA CARRERA

CALAMBOUR: El 23 de septiembre fue cargado a poco de partir. AVALUADA: El 23 de septiembre fue cruzada a 400 metros de la meta. POMPADOUR: El 23 de septiembre mañoseaba en el curso de la carrera. Se notificó a su preparador que la adiestre para correr.

### SEPTIMA CARRERA

EL WALY: El 2 de septiembre fue cruzado en la curva. SPORTMAN: El 2 de septiembre fue cargado en la curva.

### OCTAVA CARRERA

CON CARINO: El 2 de septiembre fue estrellado en la curva. Su jinete dio cuenta que a raíz de este contratiempo se golpeó un tobillo en el estribo de otro competidor, no pudiendo exigir debidamente. ESPRIT: El 2 de septiembre fue estrellado en la curva. Su jinete dio cuenta que después del contratiempo no respon-

dió. NICKY: El 2 de septiembre su jinete dio cuenta en la curva se fue varios metros de punta. OJO DE LINCE: El 2 de septiembre su jinete dio cuenta que no se abría en las partes blandas de cancha.

NOVENA CARRERA. DON CORLEONE: El 23 de septiembre su jinete dio cuenta que se topó con la parte del partidor al salir, quedando ligeramente desmejorado.

### DECIMA CARRERA

EXTENSO: El 2 de septiembre se cargó violentamente poco de partir. Se notificó a su preparador que lo adiestre para partir y correr. COMUNACHO: El 23 de septiembre fue cargado a 600 metros de la meta. LONELY: El 23 de septiembre fue cruzado en la curva. PASATIEMPO: El 23 de septiembre se fue de punta al partir y posteriormente se abría en la curva. Se notificó a su preparador que lo adiestre para correr.

### UNDECIMA CARRERA

MASACRON: El 2 de septiembre su jinete dio cuenta que fue cruzado violentamente a poco de partir estrellado punto de rodar. Se suspendió al jinete culpable de este contratiempo. ARGOLLERA: de septiembre fue cargado a 300 metros de la meta. NIÑITA: El 7 de septiembre fue cruzada a los 50 metros de la meta. SIEMPRE MIA: El 23 de septiembre fue cargado poco de partir. LA TEMPESTAD: El 7 de septiembre fue mañoseada casualmente otro competidor a 50 metros de la meta.



LIMOSIN puede dar merecida satisfacción propietario en el clásico del domingo. Pedro será el encargado de conducirlo.





## Jarrow, Jangler y Siempre Tuyo

La tradicional competencia Nacional Ricardo Lyon, que sirve para aquilatar las posibilidades de los potros de tres años de edad que pretenden participar en el Ensayo, la más importante carrera de la hípica nacional, se disputará el próximo domingo en el Club

**LOS RIVALES CON CARINO 56** (Luis Gutiérrez). Cuarto de Jangler, Fox Sir y Nicky, a 3 1/4 cuerpos del vencedor. Aseguran que será presentado en óptimo estado físico y que ahora hará más pelea, ya que fue

## TOBROUK CON BUEN COTEJO

El finasangre Tobrouk mostró excelente estado físico en su apronte sobre 600 metros. Montado por Amestelly, pasó 600 metros en 35 segundos tres

- HIPÓDROMO CHILE**
- SIUTICO, J. Amestelly, en 36 35.
  - TIRABUZON, G. Pinto, en 36 15.
  - TOBROUK, J. Amestelly, en 35 35.
  - YUPANQUI, O. Vergara, en 36 25.
  - 700 metros:**
  - JACANA, J. Amestelly, en 42 45.
  - POLIGONO, A. Parra, en 43 15.
  - NEMBLE, A. Parra, en 45.
  - 800 metros:**
  - BIRRETE, A. Parra, en 51.
  - COMTESSE, C. González, en 49 35.

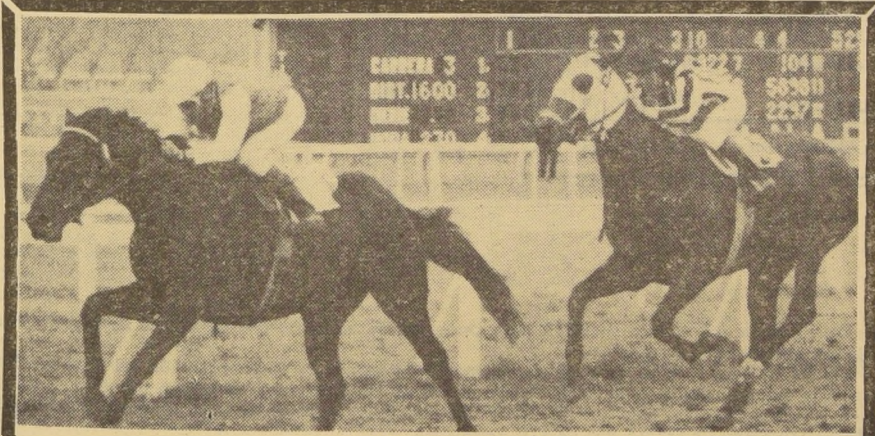

MAGO DE OZ, ostenta la mejor opción en la carrera especial Independencia, prueba que se disputará antes que el clásico Nacional. El pupilo de Augusto Breque será conducido por Sergio Vásquez.

estrellado, lesionándose su jinete un tobillo.

**ESPRIT 56** (Juan Aliaga). Octavo de Jangler en 1.700 metros, aventajando a Candado, Monday, Cri d'Amour y Coval. También fue estrellado en la curva y después se negó a emplearse. Lo tienen por corredor y puede llegar más cerca.

**FOX SIR 56** (Juan Barraza). Por 1 1/2 cuerpo lo superó Jangler, cumpliendo la mejor actuación de su campaña. Ha acusado progresos y el preparador Juan Melero tiene gran confianza en su pupilo.

**JANGLER 56** (Alberto Poblete). Excelente impresión dejó en su reciente ganancia y costará mucho aventajarlo a la llegada, ya que su estado físico es insuperable.

**SIEMPRE TUYO 56** (Gustavo Lizama). Defiende los mismos colores que el anterior, por lo que actuarán en corral. La pareja contará con las preferencias de los apostadores porque se estima que aquí puede cobrar desquite a Jarrow, su reciente vencedor por 3/4 de cuerpo.

**JARROW 56** (Valentín Ubilla). En impresionante y afortunada pasada, después de sortear algunos tropiezos, se impuso en recorrido 300 metros menor. Ubilla opina que la mayor distancia favorece la opción de su conducido que se ha visto sobresaliente en los ejercicios previos a la carrera.

**LIMOSIN 56** (Pedro Ulloa). Cuarto de Jarrow, Siempre Tuyo y Quilapayún, sin rendir en la medida que su entusiasta propietario esperaba. Con esta monta puede hacer más

pelea el tercer cañón de la escopeta de Jorge Inda.

**MAROC 56** (Galvarino Jorquera). En sus 2 triunfos recientes ha demostrado que va en alza. Corriendo dos mil metros derrotó por tres y medio cuerpos a Estimulo. Veremos los puntos que calza este pupilo de Oscar Silva actuando con rivales de real calidad.

**NICKY 56** (Carlos Sepúlveda). Después de ganar con gran facilidad, finalizó tercero de Jangler y Fox Sir, sin que se le permitiera poner en juego su veloz disparada a la entrada de tierra derecha. Leighton, que lo condujo en esa oportunidad, declaró que se fue varias veces de punta.

**OJO DE LINCE 56** (Juan Pérez). Defraudó a sus seguidores con opaco séptimo lugar, pero el jinete declaró que no se afirmaba bien en las partes pesadas de la pista.

**PHONY 56** (Sergio Vásquez). Breque ya le dio en el clavo y a nadie podría extrañar que a la llegada estuviera peleando un lugar del marcador.

**QUIUBO 56** (Octavio Vergara). Quinto de Jarrow a 4 1/4 cuerpos. Para los que buscan sorpresas con algo de opción.

**ESPADANA 56** (Carlos Rivera). La defensora del Stud Macul viene de ganar la Polla de Potrancas, derrotando a Pretoria, Cucú y Marialva. Es una de las buenas hembras de la generación y existe interés por ver qué es capaz de hacer en esta confrontación.

**PRETORIA 56** (Claudio Leighton). Cotizada gran favorita, escoltó a Espadana. Nos parece que ésta estará nuevamente antes que la pensionista de Ernesto Inda.



JARROW, al que vemos después del primer triunfo de su brillante campaña, será nuestro favorito en la disputa del premio Nacional Ricardo Lyon, programado para el domingo próximo.

## Premio consuelo para Mago de Oz

El premio Independencia, carrera especial de 1.800 metros, servirá de consuelo a los preparadores que no se atrevieron a enfrentar sus pupilos con los ases del Nacional Ricardo Lyon, pese a que los propietarios habían pagado la primera cuota de ese clásico.

**CRIMINE 54** (Rigoberto Clavería). En una prueba handicap fue superado por Sifjo. No nos parece título suficiente para pretender ganar en esta compañía.

**EL WALY 54** (Emeterio Guzmán). Sexto de Jarrow, en la Polla de Potrillos. Anteriormente, había derrotado a Puro Neque en su salida de perdedores.

**JANDALO 54** (Claudio Leighton). En 1.300 metros ganó la carrera especial Sociedad de Cancerología, disputada en La Palma. Por tres cuerpos, en cómodo accionar, aventajó a Pisiútico, buen corredor en esa cancha.

**MAGO DE OZ 54** (Sergio Vásquez). En el clásico Alberto Vial Infante —serie "A"— lo derrotó Nicky por cinco cuerpos. Por esa actuación se perfila como uno de los favoritos.

**MARGRAVE 54** (Carlos Ri-

vera). Corriendo dos mil metros, finalizó cuarto de Kutralhue, Inclemente y Mío Caro. Ocho y medio cuerpos lo separaron del vencedor.

**PANQUEHUE 54** (Juan Barraza). En carrera sobre una milla derrotó con facilidad a Puyehue, Cheyenne y Niño Audaz. Pensaron ratificar su anotación en el Nacional, lo que está demostrando que aquí su opción es enorme.

**SAFENO 54** (Juan Aliaga). Por ocho cuerpos aventajó a Sajón en 1.800 metros, cargando 48 kilos. Puede estar entre los primeros a la llegada.

**SPORTMAN 54** (Valentín Ubilla). Octavo de Jarrow, en la Polla de Potrillos. Le buscaron buena monta y puede encargarse del buen dividendo.

**MARIA IGNACIA 51** (Gustavo Lizama). — Quinta de Pretoria, Isla Guapi, Maialva y Regalita. En el papel no parece rival de cuidado.

## Internacional en el H. Chile

La Sociedad Hipódromo Chile proyecta realizar el 1º de diciembre próximo una competencia internacional sobre 2.200 metros que se denominará Gran Premio Hipódromo Chile y que tendrá la recompensa más alta otorgada hasta el momento en las pistas capitalinas.

A disputar esta carrera se invitarán caballos argentinos, peruanos y uruguayos, cuya participación se encuentra comprometida en principio como un aporte a la confraternidad hípica de los Jockey Club de estos países.

## Compañía de Seguros La Victoria

1er Aviso  
Junta General Ordinaria de Accionistas  
Cítase a Junta General Ordinaria de Accionistas, que tendrá lugar el lunes 15 de octubre de 1973, a las 10 hrs., en las Of. de la Compañía en Santiago, calle Bandera No 131, 2.º piso, a fin de someter a su consideración la Memoria y Balance correspondientes al ejercicio terminado al 30 de junio de 1973; elegir los Directores por el periodo de un año y designar los Inspectores de Cuentas para el presente ejercicio. Para estos efectos el Registro de Accionistas permanecerá cerrado desde el 4 al 15 de Oct. de 1973, ambas fechas inclusive.  
Stgo., 27 de Sept. de 1973.—  
EL PRESIDENTE



# BALANCE GENERAL DE LA COMPAÑIA DE SEGUROS "LA FENIX CHILENA"

CORRESPONDIENTE AL EJERCICIO SOCIAL COMPRENDIDO DESDE EL 1º DE JULIO Y EL 30 DE JUNIO DE 1973

ACTIVO	EJERCICIO		TOTALES EJERCICIO ANTERIOR	PASIVO	EJERCICIO	
	Parciales	ACTUAL Totales			Parciales	ACTUAL Totales
	E°	E°	E°		E°	E°
<b>INVERSIONES</b>				<b>RESERVAS TECNICAS</b>		
Bien Raiz	846.786,00			De riesgo en Curso Mda Nacional	2.493.964,00	
Créditos Hipotecarios	1.048.004,73			De riesgo en Curso Mda Extranjera		2.494.920,00
Cuotas Fondos Mutuos	20.538,54			USE 14,77	956,00	
Valores Mobiliarios	1.730.518,63			<b>ACREEDORES POR RESEGUROS</b>		
Certificados de Ahorros Ajustables	141.885,18			Caja Reaseguradora de Chile	6.059.758,00	
Plan Habitacional (Aparte Obligados)				Acreeedores por Sinistros	4.785.056,00	10.844.814,00
D.F.L. N° 2	42.720,80			<b>ACREEDORES POR PRODUCCION</b>		
Ley 15.228 Art 7	27.054,00	3.880.507,88	1.907.995,90	Primas por devolver Productores	1.437.146,00	
<b>FONDOS</b>				Cuentas Corrientes Productores	1.180.054,00	2.617.200,00
Bancos; Cta Cte en Mda Nacional	2.142.689,58			<b>ACREEDORES DIVERSOS</b>		
Cta Cte en Mda Extranjera	1.361.478,00			Directores	11.347,00	
Caja	1.458.540,86	4.962.708,44	2.100.870,61	Compañías Asociadas ( Ctas Ctes)	8.165.466,69	
Sumas Parciales		8.843.216,32	4.008.866,51	Retenciones Provisiones de Impuestos	2.641.548,20	
<b>DEUDORES POR RESEGUROS</b>				Cuentas Varias	1.994.337,78	12.812.699,67
Caja Reaseguradora de Chile	52.220,00			<b>TOTAL DEL PASIVO</b>		28.765.633,67
Compañías Conjemes	716.131,50			<b>CAPITAL Y RESERVAS</b>		
Compañías Asociadas (reseguros)	104.242,00			Capital autorizado en 1.250.000		
Deudores por Sinistros	3.773.897,00	4.646.490,50	1.424.480,28	acciones de E° 0,02 cada una	25.000,00	
<b>DEUDORES POR PRODUCCION</b>				Capital Pagado	25.000,00	
Primas Pendientes ( Productores)	9.162.216,00			Revalorización Capital Propio	1.053.775,21	1.078.775,21
Cuentas Corrientes( Productores)	267.496,00			<b>RESERVAS SOCIALES</b>		
Primas por Cobrar	4.685.712,00			Legal	12.500,00	
Documentos Responsabilidad Asegurados	5.800.289,22	19.915.713,22	4.836.310,30	Eventualidades	159.868,81	
<b>DEUDORES DIVERSOS</b>				Futuros Dividendos	268.314,34	
Cuentas Varias		48.501,00	930,47	Acciones por Revalorizaciones	324.880,62	
				Diferencia por Ventas de Bienes	172.383,21	
				Otras Reservas	11.071,46	949.018,44
				<b>RESERVAS REGLAMENTARIAS</b>		
				Revalorización de Bienes Raices	18.294,74	
				Fluctuación de Valores	1.145.420,50	
				Fluctuación de Cambio	547.574,87	
				Fluctuación Plan Habitacional;		
				Créditos hipotecarios AA.PP	523.004,73	
				D.F.L. N° 2	31.000,30	
				Ley 15.228.art N° 7	18.315,11	
				Otras Reservas	145.945,88	2.429.556,73
				<b>PERDIDAS Y GANANCIAS</b>		
				Utilidad del Ejercicio	338.127,59	
				Deducción art. N° 35 ley 15.564	111.190,00	226.937,59
<b>TOTAL DEL ACTIVO</b>		<b>33.453.921,04</b>	<b>10.270.587,56</b>	<b>TOTAL IGUAL AL ACTIVO</b>		<b>33.453.921,04</b>

- CUENTAS DE ORDEN -

Pólizas de Garantía del Directorio	146.298,00	73.224,00	Garantía otorgada por Directores	146.298,00
Cumplimiento 5º D.F.L. N° 2	42.679,00	11.546,00	Obligación 5º D.F.L. N° 2	42.679,00
Cumplimiento 5º Corvi Ley 15.228 Art 7	22.238,00		Obligación 5º Corvi Ley 15.228 art 7	22.238,00
	<b>211.215,00</b>	<b>84.770,00</b>		<b>211.215,00</b>

- CUENTAS DE RESULTADO

PERDIDAS	EJERCICIO		TOTALES EJERCICIO ANTERIOR	GANANCIAS	EJERCICIO	
	Parciales	ACTUAL Totales			Parciales	ACTUAL Totales
	E°	E°	E°		E°	E°
Prima de Reseguros Cedidos		14.425.727,52	3.720.276,09	Primas de Seguros Directos		17.427.055,54
Reservas de riesgo en curso, Ejercicio actual		2.494.920,00	723.583,81	Primas de Reseguros Aceptados		3.240.840,52
Costo de Producción		1.755.198,68	538.803,08	Reservas de riesgo en curso, Ejercicio anterior		723.583,81
Descuentos de Reseguros Aceptados		1.793.338,85	392.130,41	Descuentos de Reseguros Cedidos		4.856.082,92
Sinistros Directos	1.732.429,47		770.494,46	Bonificación Caja Reaseguradora		11.044,33
Sinistros por Reseguros Aceptados	532.997,44	2.265.426,91	278.666,20	Otras Entradas en Seguros		5.289,00
<b>Gastos:</b>				Intereses Prima a Plazo		273.415,00
De Administración, Cobranza y Producción	2.867.318,75			Producto de Inversiones ;		
Participaciones al Directorio;				Bienes Raices	57.934,97	
Tributaciones D.F.L. N° 251	11.347,00	3.264.221,43	892.992,96	Valores Mobiliarios	63.029,01	
Impuesto Renta Ley 15.564	385.555,68	326.433,00		Otras Inversiones	25.024,84	145.998,82
Impuesto Patrimonial		19.916,00	6.202,00			
Deducción de Renta Imponible		111.190,00				
<b>SUMAS</b>		<b>26.456.372,39</b>	<b>7.263.119,01</b>	<b>TOTAL</b>		<b>26.683.309,98</b>
Utilidad del Ejercicio	338.127,59					
Menos Deducción Renta Imponible	111.190,00	226.937,59	162.336,92			
<b>TOTALES</b>		<b>26.683.309,98</b>	<b>7.425.485,93</b>			

NOTAS AL BALANCE :

- NOTA 1.- Las acciones con cotización bursátil se ajustaron al valor del cierre bursátil a la fecha del Balance, lo que significó un mayor valor de E° 704.308,60. La cotización bursátil se presentan a valor de libros del ejercicio anterior.
- NOTA 2.- De conformidad a disposiciones vigentes de la Ley de la Renta, se ha aplicado las normas relativas a la Revalorización del Capital Propio, incrementándose la pectiva en E° 657.720,03 mediante la revalorización del Bien Raiz de E° 546.530,03 y cargo al resultado del ejercicio por E° 111.190,00
- NOTA 3.- Durante el período se ha incrementado la Reserva Fluctuación Plan Habitacional en E° 489.125,87, correspondiendo a Créditos Hipotecarios A. A. P. E° 447.110,00 y a las acciones D. F. L. N° 2 E° 25.005,10 y a la Ley N° 15.228, art. 7, E° 16.955,49.
- NOTA 4.- Las cuentas en moneda extranjera se presentan convertidas al tipo de cambio de E° 65,00 por dólar, aumentándose la reserva respectiva en E° 469.834,82.



**ABONO QUIMICO:**

# Perjudicial para la tierra

WURZBURGO (DAD)— Por Peter Ostinow.— La agricultura está en peligro: estudios del suelo en la República Federal de Alemania, llevados a cabo por el Instituto Regional para el cultivo de la vid, de árboles frutales y para la horticultura, de Wurzburg (Wurzburg) han dado por resultado que agricultores que abonan en terrenos accidentados exclusivamente con minerales destruirán a largo plazo sus campos. Con una instalación de riego los científicos lograron, en media hora y sin dificultad, lavar, mediante una precipitación de 45 milímetros, casi dos toneladas de tierra en un área vinícola de cien metros cuadrados. El terreno irrigado había sido tratado durante muchos años mediante el abono químico hoy generalmente en uso. Bajo las mismas condiciones experimentales en terreno contiguo del mismo tamaño, que durante varios años se había tratado con abono natural, no perdió ni siquiera un kilogramo de humus. Un efecto positivo parecido contra la erosión se obtiene, según el grupo de científicos de Wurzburg, si se agrega con el arado al terreno paja o turba.

cos de humus. Significa esto que si el año próximo se pretende conseguir los mismos resultados de cosecha, la pérdida de terreno tendrá que ser compensada con cantidades de abono más grandes aún. De ello resulta un "verdadero círculo vicioso". "Pérdida de estabilidad del terreno significa erosión", por cuyo motivo se debe abonar más aún, lo que nuevamente tendrá por consecuencia otra pérdida de terreno por una capa de humos más ahuecada aún.

Otro aspecto crítico se presenta, además de la pérdida de terreno, en el caso de un abono excesivo con productos químicos. Los microorganismos que se encuentran en cada metro cúbico de humos desde la lombriz de tierra hasta el microbio, van desapareciendo poco a poco, disturbando así el metabolismo de las plantas cultivadas. Se tornan más achacosas para toda clase de enfermedades y parásitos.

Para frenar la erosión del suelo, los científicos de Wurzburg abogan por el retorno a los métodos naturales, biológicos, de la mejora del suelo, aun cuando no fuera posible repetir las cosechas enormes de los últimos años. Actualmente existen en la República Federal de Alemania sólo unas 500 empresas agrícolas que han cancelado prácticamente de su programa abonos artificiales e insecticidas. Sin embargo, su número está creciendo constantemente.

A base de este resultado de prueba se calculó a continuación el volumen de la pérdida de terreno en pendientes con abono artificial por año: según ello deberían ser lavados de los campos por hectárea por lo menos 16 metros cúbicos



■ "Entrénate jugando", es el lema de quienes practican este curioso ejercicio, que tiene como objeto fomentar tanto la habilidad como la concentración. En este juego deportivo los contrincantes usan un instrumento de golpear y un disco. Durante la lucha cada uno de los adversarios se encuentra sobre un disco giratorio, alojado en un cojinete de bolas, siendo este disco precisamente lo que hace interesante el juego. Por medio de golpes de esgrima con la blanca masa, hay que tratar de empujar al otro de su disco.

Naturalmente esto supone habilidad y dominio del cuerpo, porque simultáneamente el disco se va a poner en movimiento.

## CAMBIO DE DIRECTORIO

En la Reunión Ordinaria del Directorio de Industria de Concretos Premoldeados S. A., efectuada el 8 de agosto ppdo., fue modificada la composición del mismo, por renuncia de los señores Hugo Salgado Charpentier y Ramón Valdivieso Bustamante, siendo designados en su reemplazo, por un periodo de 3 años, los señores Hugo Morales Benítez y Eugenio Ríos Jaramillo, respectivamente. Se mantienen como Directores los señores Manuel Velasco Wightman, Francisco Ríos Jaramillo y Roberto Garnham Abbott.

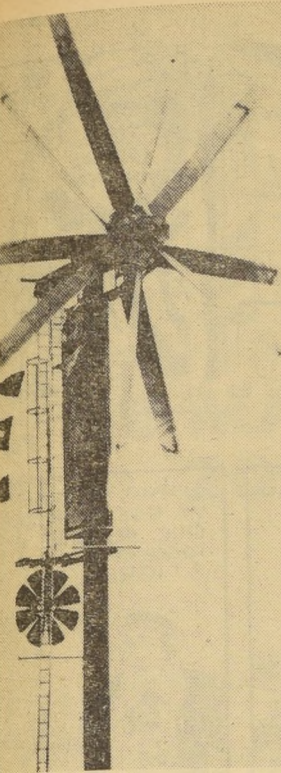

Westerland (DAD)— Este molino de viento, construido a base de los últimos conocimientos, es considerado arma secreta contra la crisis de energía que amenaza a las naciones industrializadas. Fue erigido para fines de prueba en la isla de Sylt, en el Mar del Norte, donde un grupo de científicos de Suiza, Francia y la República Federal de Alemania fundaron un centro para la investigación internacional de la energía del viento. Dos rotores entrelazados, compuestos de diez paletas de acero, de 11 metros de diámetro, se giran verticalmente en la torre de doce metros de altura en el viento, pueden, gobernados electrónicamente, transformar en corriente eléctrica un 80 por ciento de la energía de viento. Los primeros ensayos en Sylt cumplieron todas las esperanzas: la pequeña central eléctrica singular está en condiciones de abastecer con corriente, a través de un generador, cinco casas unifamiliares, es decir, de producir 150.000 kilowatts por año. Ya que la corriente de viento resultaría variable, los científicos esperan que la industria se interese por su "Rotor de Viento Noé".

### BALANCE GENERAL DE LA COMPAÑIA DE SEGUROS "LA FENIX"... (DEL FRENTE)

RUBERTO RUIZ VILLARROEL  
C.C. N° 6372 L. N° 07642-3

SANTIAGO, 19 de Septiembre de 1973

FERNANDO RAINSTMANN GARCIA  
DE RENTE

Hemos examinado y comprobado el Balance General y la Cuenta de Ganancias y Pérdidas al 30 de Junio de 1973, encontrándolas a nuestra conformidad.

ANTHONY WESTCOTT MC-KAY  
Inspector

KENNETH HUDSON HOPE  
Inspector

#### DETALLE DE LAS INVERSIONES

BIEN RAIZ	PRECIO	VALOR	ACCIONES	PRECIO	VALOR
50 % Del 4° Piso de Unión Central N° 1024.....		E° 846.786,00	DEL FRENTE.....		E° 1.322.610,00
<b>ACCIONES</b>			7.165 Caja Reaseguradora de Chile serie "D".....	16,53	E° 118.437,00
2 Banco Central de Chile.....	E° 120,00	240,00	130 Caja Reaseguradora de Chile serie "C".....	16,53	2.149,00
1.751 Banco de Chile.....	3,50	6.129,00	39.158 Soc. Constructora de Establec. Educativas	1,00	39.158,00
90.702 Minera Valparaíso S. A.....	1,20	108.842,00	1.375 Compañía Nacional de Renta.....	0,151	155,81
873 Forestal S. A.....	8,50	7.421,00	35 Destilatorio Mellón S. A.....	0,124	4,36
6.000 Sociedad Ganadera Laguna Blanca.....	4,50	27.000,00	58.956 Fabrica de Cemento Melón S. A.....	0,14	8.253,84
98.475 Ganadera Tierra del Fuego.....	3,15	310.228,00	37.200 Perlina S. A.....	0,017	661,84
158.155 Cía. Chilena de Tejidos "Chiteco" S. A.....	0,08	12.652,00	9.000 Philco Chile S. A.....	0,053	480,22
7.213 Industria Textil "El Progreso" S. A.....	0,15	1.082,00	105 Sociedad Explotadora Chiloé.....	0,128	13,50
58 Tejidos y Vestuarios "Vestex".....	0,25	15,00	4.549 Sociedad Anonima Inmobiliaria "Asochiseg"...	1,00	4.549,26
14.152 Manufacturas Chilenas de Algodón "Yarur" S. A.	0,15	2.123,00	905 Viviendas Económicas "Cervantes" S. A. serie B	9,615	8.702,10
379.592 Pinturas Blundell Spencer & Cía. Ltda. (Chile)	0,15	56.939,00	116 Viviendas Económicas "Cervantes" S. A. serie A		
19.059 Cía. Cervecerías Unidas S. A.....	1,40	26.683,00	501 Corporación de la Vivienda "Corvi".....	54,00	27.054,00
27 Compañía de Comercio Ltda. "Codeco".....	1,00	27,00	Sub-Total		E° 1.532.228,73
109.254 Compañía de Petroleos de Chile "Copec".....	0,86	93.958,00	<b>DEBENTURES</b>		
115.561 Cía. Comercial de Valparaíso S. A.....	0,03	3.467,00	2.063 Cía. Acero del Pacifico serie "M".....	22,00	45.386,00
119.772 Cristalerías de Chile S. A.....	0,50	59.986,00	2.420 Cía. Acero del Pacifico serie "S".....	22,00	53.240,00
45 Cía. General de Electricidad Industrial.....	0,60	27,00	101 Corporación de Fomento, serie "A".....	360,00	36.360,00
769 Fabrica Nacional de Aceite S. A.....	0,40	308,00	381 Corporación de Fomento, serie "B".....	260,00	99.060,00
23.669 Fermo Química del Pacifico S. A.....	0,20	4.734,00	Total		E° 1.766.274,73
39.549 Industria Nacional de Neumáticos S. A.....	1,80	71.188,00	<b>FONDOS MUTUOS LA COOPERATIVA VITALICIA</b>		
2.158 Fabrica Nacional de Loza de Penco S. A.....	0,165	356,00	2.574,72 Cuotas.....	7,977	E° 20.538,54
63.947 Cía. Industrial y Comercial del Pacifico Sur..	1,45	92.723,00	<b>CREDITOS HIPOTECARIOS</b>		
50.247 Cía. Manufacturera de Papeles y Cartones S. A.	1,80	90.445,00	Asociación de Ahorro y Préstamos "Casapropia".....		E° 1.048.004,73
1 Industrial Pizarreño S. A.....	0,77	1,00	<b>DEPOSITO EN ASOCIACION DE AHORRO Y PRESTAMOS</b>		
4.561 Cía. de Refinería de Azúcar de Viña del Mar SA	1,80	8.210,00	Cuenta N° 179.592 - F. A. A. y P. Casapropia.....		E° 34.018,70
15.625 Soc. de Renta Urbana Pasaje Matte.....	8,00	125.000,00	<b>CERTIFICADOS DE AHORRO REAJUSTABLES</b>		
59.970 Cía. Chilena de Tabacos.....	1,35	80.973,00	Fanco Central de Chile.....		E° 164.885,18
1.414 Aceros Andes S. A.....	0,80	1.131,00	<b>TOTAL GENERAL</b>		E° 3.880.507,88
66.850 Cía. Industrias Chilenas "CIC" S. A.....	1,95	130.358,00			
1.720 Manufacturas de Cobre S. A. "Madeco".....	0,27	464,00			
AL FRENTE		E° 1.322.610,00			



# ¿NO LO SABIA?

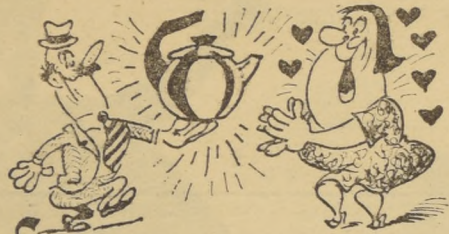

EL ZINC Y EL ALUMINIO SE OXIDAN, PERO LA OXIDACION FORMA UNA CAPA INVISIBLE QUE IMPIDE QUE SE OXIDE EL METAL RESTANTE.



HAY ORUGAS CON DOS OJOS GRANDES FALSOS PARA ASUSTAR A SUS ENEMIGOS. LOS VERDADEROS SON DOS PUNTITOS APENAS VISIBLES.

# CRUCIGRAMA

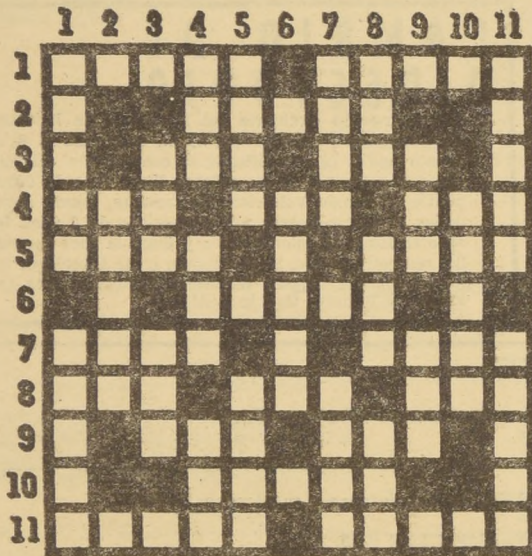

### HORIZONTALES:

1.— Tubo que sirve para varios usos. Cosa inútil.  
2.— Penetrar un líquido en un cuerpo.  
3.— Apócope de santo. Medicamento formado por una emulsión y un mucílago.  
4.— Tonto, idiota. Término que emplean los médicos en sus recetas. Señora de la casa.  
5.— Género de batracios anuros. Percibir un olor.  
6.— Abandonar.  
7.— Mamífero roedor pequeño. Así sea.  
8.— Tiempo, periodo. Nombre de una letra de nuestro abecedario. Archipiélago malayo.  
9.— Nombre dado por los romanos al dios protector del hogar. Lirio.  
10.— Cortar la retirada de una tropa.  
11.— Espiritu, plural. Señal.

### VERTICALES:

1.— Impresión que hace en la retina del ojo la luz

reflejada por los cuerpos. Nombre que se da a ciertas operaciones importantes.  
2.— Dar a uno lo que se le debe.  
3.— Apócope de santo. Semejante.  
4.— Anasar, ave. Aquí. Adverbio de lugar.  
5.— Abuela. Nombre dado por los griegos al Amor.  
6.— Sostenerse y adelantar sobre el agua moviendo ciertas partes del cuerpo.  
7.— Que no es buena. Antiguo Estado vecino de la Caldea.  
8.— Arete. Aféresis de ahora. Cólera, enojo.  
9.— Oxido de calcio. En mayor cantidad.  
10.— Introducir una cosa en otra.  
11.— Piedra destinada a ofrecer el sacrificio. En ningún tiempo.

G. E. L. A.

## TAXIS COLECTIVOS "ORTACOL"

SEGURO ESTATAL DE PASAJEROS

SERVICIO COLECTIVO DE PASAJEROS A VALPARAISO Y VIÑA DEL MAR (Casino)

OFICINA CENTRAL SANTIAGO

Bandera 893  
Fonos 63330-68487

VIÑA DEL MAR

Bohn 811  
Fono 833687

OFICINA CASINO MUNICIPAL VIÑA DEL MAR

Servicio exclusivo de Casino. Atención domiciliaria nocturna a Santiago. Radio Establecido.

JEFF COBB



PANCHO TRONERA



Jeff Hawke por SYDNEY JORDAN



Jeff Hawke por SYDNEY JORDAN



LA VENTANA DE LA CIENCIA

MIENTRAS LA CIENCIA DESCIFRA LOS MISTERIOS DE LA NATURALEZA SE DESCUBREN RAPIDAMENTE SUS APLICACIONES, QUE A VECES REVOLUCIONAN NUESTROS MEDIOS DE VIDA

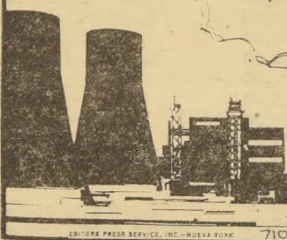

...Y LOS PODEROSOS ISOTOPOS RADIATIVOS CORRIENTEMENTE USADOS PARA RADIACION DE TERAPIA, ENTRE LOS INNUMERABLES EJEMPLOS



AHORA EL NUEVO DESARROLLO DEL RAYO LASER, QUE PRODUCE UNA INTENSA ONDA DE LA PUNTA DE UN ALfiler SIN USAR CIRUGIA PARA LA CEGUERA

EN BUSCA DE LINEAS DE BASE PARA LOS INTERFEROMETROS DE RADIO Y OBTENER FUERZA PARA DESCUBRIR OBJETOS MUY PEQUEÑOS, LOS ASTRONOMOS PIENSAN AHORA CONECTAR INSTRUMENTOS EN DISTINTOS PAISES.

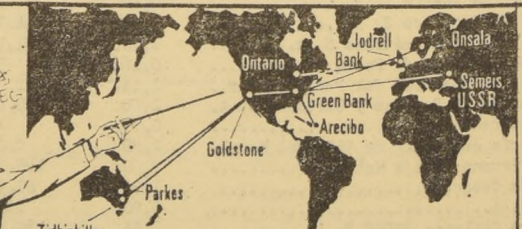

LA UNION DE LOS EE.UU. Y CANADA, MIDRIENDO EXTREMADAMENTE PEQUEÑAS DISTANCIAS Y LEJANAS DE QUASARES Y RADIO GALAXIAS. PARA 1967 GOLDSTONE Y TIDBINBILLA, SE UNIERON DANDO UNA ABERTURA DE 6,600 MILLAS

LA UNION DE LOS EE.UU. Y CANADA, MIDRIENDO EXTREMADAMENTE PEQUEÑAS DISTANCIAS Y LEJANAS DE QUASARES Y RADIO GALAXIAS. PARA 1967 GOLDSTONE Y TIDBINBILLA, SE UNIERON DANDO UNA ABERTURA DE 6,600 MILLAS





# SU MAÑANA ZODIACAL



por ASHA

VALIDO PARA MAÑANA

	FINANZAS	AMOR	TRABAJO	SALUD
<b>ARIES</b> 21 DE MARZO AL 20 DE ABRIL	Puede actuar libremente, no se demore.	Estará más receptivo que de costumbre, encuentros.	Algo temporal o un reemplazo, positivo.	No malgaste su salud.
<b>TAURO</b> 21 DE ABRIL AL 20 DE MAYO	Sorpresas, mucho cuidado al vender o comprar.	Una visita imprevista, cambios de relaciones.	Puede gestionar algo muy importante.	Evite los riesgos personales.
<b>GEMINIS</b> 21 DE MAYO AL 21 DE JUNIO	Le conviene hacer inversiones para sus hijos.	Otras personas captan su egoísmo, cambie.	Tome las cosas con calma, lo favorece.	Atraso en sus tratamientos.
<b>CANCER</b> 22 DE JUNIO AL 22 DE JULIO	No está de acuerdo con las circunstancias.	Procure no traer problemas, tiene malas influencias.	Tiene posibilidades de investigar.	No se sugestione, calma.
<b>LEO</b> 23 DE JULIO AL 22 DE AGOSTO	Inquietarse no favorece mucho la situación.	Hay personas que están mejor dispuestas.	Atención a cosas que pueden solucionarse.	Puede decidir de acuerdo a otras personas.
<b>VIRGO</b> 23 DE AGOSTO AL 22 DE SEPTIEMBRE	Soluciones fáciles o ilegales, no se comprometa.	Una aclaración no sería oportuna, espere.	Busque a una persona que le ayude.	Ideas fijas o sugerencias, negativo.
<b>LIBRA</b> 23 DE SEPTIEMBRE AL 22 DE OCTUBRE	Mantenga un control sobre sus créditos.	Sea cordial y piense en su pareja, favorable.	Renueve sus conocimientos, lo favorece.	Haga planes para un fin de semana.
<b>ESCORPIÓN</b> 22 DE OCTUBRE AL 21 DE NOVIEMBRE	Un clima de agitación o dudas, resuelva con calma.	Reflexionar es una buena táctica, llame.	Disminuyen sus posibilidades de arreglos.	No se retire tarde, peligro.
<b>SAGITARIO</b> 22 DE NOVIEMBRE AL 20 DE DICIEMBRE	Todo lo relacionado con bienes inmuebles, bueno.	Buen ciclo para fijar una fecha de matrimonio.	No pretenda hacer cambios inmediatamente.	Su mapa astral está en ascenso.
<b>CAPRICORNIO</b> 21 DE DICIEMBRE AL 20 DE ENERO	Trate de hacer confusiones con sus papeles.	Puede iniciar algo nuevo sentimental.	Necesita más práctica, haga un ensayo.	Desarrolle su fuerza mental.
<b>ACUARIO</b> 21 DE ENERO AL 19 DE FEBRERO	Necesita más objetividad para resolver ideas.	Para este fin de semana, un programa distinto.	No se detenga por detalles, ponga término.	Las radiaciones son favorables.
<b>PISCIS</b> 20 DE FEBRERO AL 20 DE MARZO	No tome los riesgos de otras inversiones.	La casa, la familia y los niños, en primer sitio.	Recibirá una buena sorpresa, acción.	Se le aconseja prudencia.

# Trasplantes contra la esterilidad

Un científico sudafricano reveló que una de las principales causas de la esterilidad femenina podrá ser eliminada con el principio de los trasplantes.

El profesor Bernard Cohen —que trabaja en el Hospital "Groote Schuur" de Ciudad del Cabo— aprovechó un congreso de médicos sudafricanos para declarar que había experimentado con éxito, en un grupo de cerdas, el trasplante de las "trompas de Falopio". Se trata del conducto que une los ovarios con el útero y que, cuando es anómalo o está simplemente obstruido, impide el paso de los óvulos y por lo tanto la procreación.

"Estoy seguro de que, dentro de algunos años, se podrá practicar el trasplante de las "trompas de Falopio" en seres humanos: haremos así felices a millones de mujeres que actualmente no pueden tener hijos", afirmó el científico sudafricano.

### SIN PELIGRO

El profesor Cohen está seguro de que el trasplante del delicado canal no constituye ningún peligro para la vida de las pacientes. Las posibilidades de rechazo, además, son muy inferiores con respecto a las que se producen en los casos de trasplantes del corazón, los riñones, el hígado u otros órganos.

En el mismo hospital que fue teatro del primer tras-

plante cardíaco entre seres humanos realizado en 1969 por Christian Barnard—Cohen trasplantó 21 "trompas de Falopio" en otras tantas cerdas: 14 intervenciones lograron éxito, las otras 7 no. Pero ninguno de los 21 trasplantes dio lugar al fenómeno de rechazo.

### COSA NORMAL

"El trasplante se convertirá en una cura normal contra la esterilidad de la mujer, aun antes de que concluya este decenio", pronosticó el científico sudafricano.

"Las trompas de Falopio" una de las partes más delicadas del aparato reproductor femenino—toman su nombre del anatomista italiano Gabriele Fallopio (1523-1562), que fue el primero en localizar el conducto en forma de pequeña trompa que une los ovarios al útero.

Según recientes estudios, en 7 casos sobre 10 la esterilidad de la mujer se origina en anomalías de las "trompas de Falopio". "No existen curas para tales anomalías: la única posibilidad es el trasplante, es decir la exportación del canal imperfecto y su sustitución", según el profesor Cohen. (COPRENSA)



## NUEVO ESTILO EN EL PEINADO

Düsseldorf —(DaD)— Es probable que muchas jóvenes se pongan tristes al saber que, para adaptar su cabeza a la moda, tengan que sacrificar a las tijeras su cabello largo, cuidado con mucha afición. La nueva línea de peinados, creada a orillas del Támesis y presentada ahora, algo modificada, en cuatro variaciones, a orillas del Rin, en Colonia y Düsseldorf (RFA), supone cabello corto. El secreto de "Sky-Line" estriba en el corte perfecto. Los contornos cortados obtusamente tienen el objeto de proporcionar al cabello la necesaria llenura, de modo que ondulaciones permanentes sean precisas sólo en casos excepcionales. Tres largos distintos permiten a toda señora su nota personal. También el matiz lo puede determinar ella misma, en lo cual la moda venidera dará la preferencia a coloraciones cambiantes, irisadas, recomendando sobre todo ligeras aclaraciones del pelo que caiga en la frente. Queda acentuada con ello la naturalidad del peinado.

**BUSES GOLONDRINA**  
SANTIAGO-CALERA-QUILLOTA  
SALIDAS: 9-11-15-18-19-20 Hrs.  
AMUNATEGUI CON GENERAL MACKENNA  
FONO 62306



Este mes sortearemos:

1 CASA

1 FIAT 600

8 TELEVISORES

4 REFRIGERADORES

4 EQUIPOS STEREO PHILIPS

... MAÑANA  
VIERNES QUE VENCE  
LA 4ª CUOTA

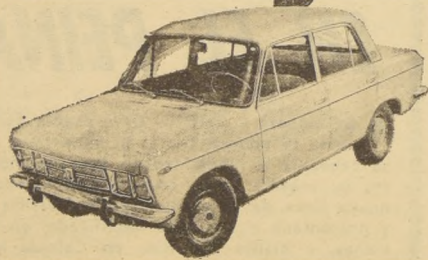

1 FIAT 125-S  
Y  
1 VIAJE A  
ESCANDINAVIA  
VIA SAS

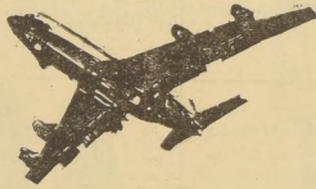

A LAS 18,50 HORAS  
EN CANAL 13 DE T.V.

No se pierda ninguno de estos  
sensacionales premios. Vaya hoy a  
Alameda 959, local 74 de 9,00 a 18,00 horas,  
o al Banco de Talca y cancele la cuarta cuota.

¡Evítese dificultades y cancele su cuota  
antes del viernes!



la gran  
3ª serie  
cumple!

Midiéndose solo  
presión sanguínea

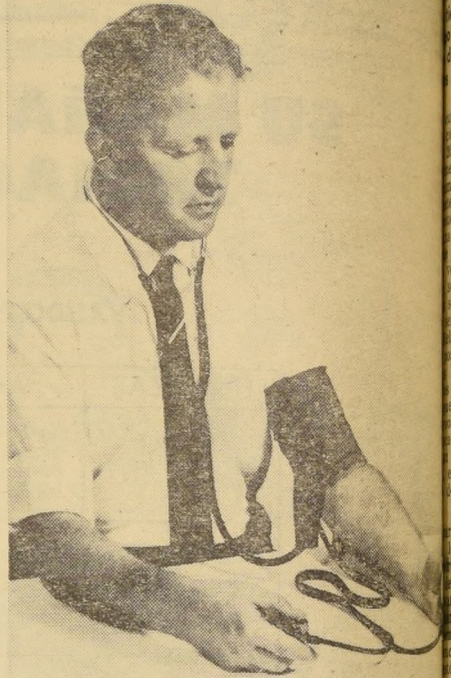

HAMBURGO, (DaD).— Hasta hace algunos años los médicos en la República Federal de Alemania atribuían sólo poca importancia a la "autorregulación de los pacientes", y absolutamente ninguna al "tratamiento". Entretanto, la mayoría de ellos ha cambiado su opinión en el sentido de que por lo menos los pacientes con presión sanguínea demasiado alta deberán muy bien controlar personalmente su propia salud y, en muchos casos, hasta adaptar la dosis de medicamentos a los resultados de medición. Pero indispensable para ello es, naturalmente, que el médico haya informado antes al paciente y le haya entregado por escrito una instrucción sobre la dosificación. Actualmente la mayor parte de las cajas de enfermos en la República Federal de Alemania se han dejado vencer de la conveniencia de esta manera de tratamiento y se encargan total o parcialmente de los gastos para la adquisición de los tonómetros que cuestan a 120 marcos por unidad.

Sigue creciendo  
número de vehículos

BOON, (DaD).— Estadísticamente cada cuarto habitante de la República Federal de Alemania posee un coche. Según se desprende de una relación publicada por el Departamento Federal de Tránsito, el número de los vehículos motorizados matriculados en la República Federal de Alemania aumentó entre el 1º de julio de 1972 y el 1º de julio

de 1973 en el 5,5 por ciento, pasando de 19 a 20,1 millones, cuales figuran 15,7 millones de coches de turismo.

Los especialistas de que este número de vehículos aumentó en los últimos años. Varios análisis efectuados revelaron que el número de coches para la compra creció en forma creciente.

Según se estima en 1980 en las calles de la República Federal de Alemania 21,6 millones de coches de turismo en circulación.

ROSSO  
NERO  
DISCOTHEQUE  
APOQUINDO 6085

atenderá VIERNES,  
SABADO Y DOMINGO,  
de 15 a 19 horas  
durante el toque de queda.

LENTES de  
LIQUIDAM  
PANAMT  
AGUSTINAS 943



# MAQUINA DEL TIEMPO

DECHS. (DaD. Por Rainer Gohr).— En dos cá-  
maras subterráneas de hormigón en Andechs (Re-  
gión Federal de Alemania), un grupo de científicos  
descubrió el tiempo más rápida o  
lenta. Más, en vez de las complicadas "máqui-  
nas del tiempo" indispensables en las novelas utópicas,  
los científicos del Instituto Max Planck de Fi-  
sica del Comportamiento se conforma para sus expe-  
rimentos con interruptores eléctricos.

Después de los últimos  
científicos internaron  
personas en los  
subterráneos  
aislados del  
terror. En estas "cel-  
lulas" modestas  
de estar y de  
20 metros cuadra-  
dos voluntarios tuvieron  
según convenio, por  
semanas de acuerdo  
para el  
radios o rui-  
dabilizasen el cálculo  
horas no existían.  
"habitantes de las  
terrian, por ejemplo,  
tenían que utili-  
zar como reloj  
disco single llega-  
do el huevo estaba en  
debido.

En los minutos de medición  
los biólogos obser-  
vaban cuando las  
se ensayo se acostaban  
y cómo se  
el metabolismo y  
del cuerpo.  
interiores, así  
pronto, el ritmo  
de estar despierto  
de las funciones  
del hombre no  
un turno de 24  
horas. La segunda  
el "reloj interior

atrasado" no se pudo poner  
en hora, como sucede con los  
animales, por la alternancia  
claridad-oscuridad, sino exclu-  
sivamente mediante estímulos  
de la esfera social. "El cro-  
nómetro biológico", informa el  
Dr. Rütger Wever, "reacciona  
sólo a señales acústicas de  
tiempo, como por ejemplo, un  
gong que invitó a diversas  
pruebas".

Con estos cadenciómetros,  
los científicos de Andechs dis-  
ponían por primera vez de un  
instrumento que les posibilita-  
ba manipular sistemática-  
mente el ritmo diario en el  
laboratorio subterráneo. Para  
comprobar la manera de  
reacción de seres vivientes a  
repetidos cambios de tiempo  
—como los puede haber en los  
vuelos intercontinentales— el  
Dr. Wever alteró el ritmo dia-  
noche en seis horas por se-  
mana en un ensayo con mos-  
cas. El resultado fue que los  
insectos murieron ya al cabo  
de 98 días y no al fin de 125  
días como normalmente. En la  
opinión de Wever ya no es de  
excluir que también seres hu-  
manos reaccionen a continuos  
y constantes cambios de tiem-  
po no sólo con malestar y  
cansancio, sino hasta sufran  
daños permanentes.

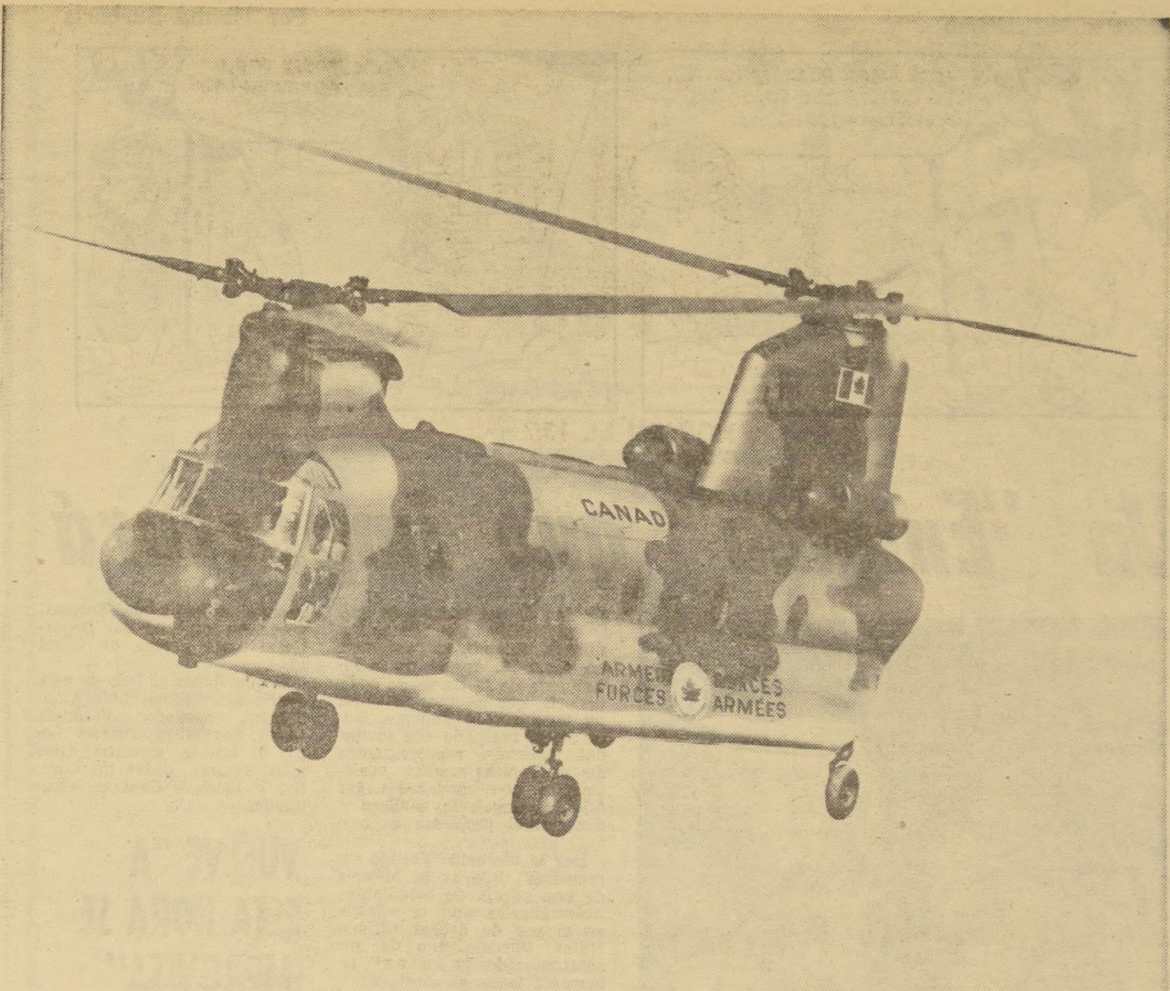

Las Fuerzas Armadas Canadienses han seleccionado el Chinook CH 47C de la Boeing de USA. Este helicóptero aparece con las características de las Fuerzas Armadas Canadienses. Ocho unidades recibirá Canadá en 1974. Se trata de helicópteros biturbinas, operacionales en toda

condición de tiempo, rotores en tandem. De ellos se han producido más de 700 helicópteros por la Boeing Vertol Company. Otras 7 naciones utilizan ya el Chinook en sus fuerzas armadas.



## Selección de música de Rudesheim

RUDESHIM (DaD).— de Música mecánica "Berlín" se llama la colección de ins-  
trumentos de música au-  
tomática de la República  
Federal de Alemania.  
Wendel, emplea-  
do en la Juventud,  
museo particu-  
lar de Rudesheim. Los visi-  
tantes ven una im-  
mortal sobre el  
de 200 años,  
pesa de flautas  
y órgano del si-  
glo XVIII. Dicho sea de

pasado que instrumentos au-  
tomáticos servían no sólo  
para el entretenimiento de  
los visitantes de verbenas o  
para los clientes en las  
cervcerías. Los recitales  
de célebres compositores y  
pianistas del comienzo del  
siglo XX se pueden oír to-  
davía hoy en el "piano de  
cola de reproducción", un  
piano eléctrico refinado.  
Nuestra foto hace ver, de

la derecha a la izquierda:  
Wendel con un organillo  
berlínés, un orquestrón,  
una "silla musical" (delan-  
te) con un mecanismo de  
rodillos, un gramófono de  
bocina y, en el fondo, un  
reloj de flautas.



# ¡PROTEJALO!

LA SEGURIDAD DEL NIÑO DEPENDE  
DE SU PRUDENCIA COMO CONDUCTOR

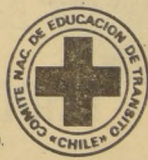

COMITE NACIONAL DE EDUCACION DE TRANSITO

**CALIFONT**  
Reparaciones urgentes en  
24 horas. Todas marcas.  
Junker, Splendid, Madem-  
sa, Gasco, etc.  
FONOS 266003 - 235610  
Horario continuado.

**PAPELES MURALES PLASTIFICADOS**  
20% de descuento por  
compras al contado.—  
Instalaciones en 48 hrs.  
AGUSTINAS 1022  
OFICINA 528  
FONO 716774  
PIDA MOSTRARIOS A  
DOMICILIO.

SECCION MAGAZINE





HOY EN EL 13:

# Un "Enigma" que impactará

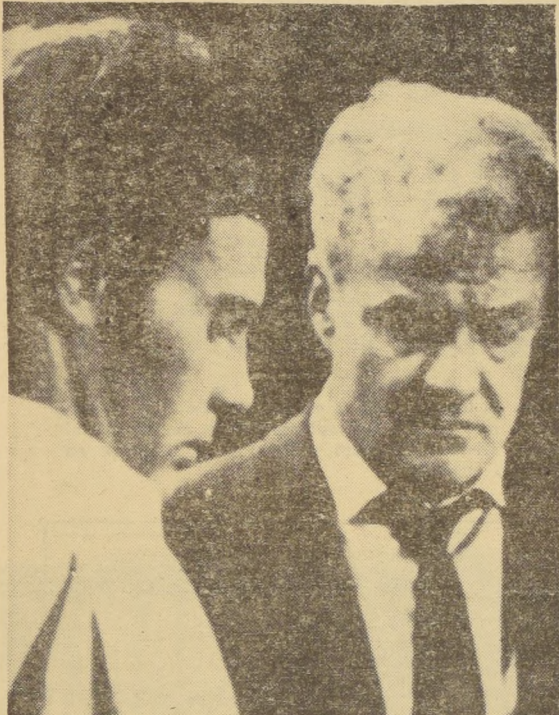

"Verdad sin Remedios" es el Enigma que esta noche, a las 22.30 presenta Canal 13, con la participación de Tim O'Connor y Don Quine.

Uno de los programas que más éxito ha tenido en los últimos tiempos, es "Enigma", en Canal 13. Aparte de lo interesante de la trama de cada historia, que siempre presenta un tema real y humano, hay un Foro, realizado con invitados chilenos, representantes de diferentes campos profesionales que, moderados por Adolfo Jonkelevic, analizan y discuten el problema expuesto.

Hoy se ofrecerá "Verdad sin remedios", que es la historia de una pareja de estudiantes universitarios que se envicia en el uso de drogas estimulantes. Durante uno de sus acostumbrados "vuelos", la hermosa joven es asesinada. Su compañero va a la cárcel acusado de homicidio... Desde ese momento su vida se transforma en un infierno pues nunca pensó que terminaría así la aventura que un día inició en busca de nuevas inquietudes.

El joven acepta su culpabilidad pese a no saber si fue él quien realmente cometió el crimen ya que no recuerda nada de su trágico "vuelo".

Brian Keith, Don Quine y Tim O'Connor son los protagonistas de este nuevo e inte-

resante episodio de Enigma, programa especial del Departamento de Prensa de Canal 13.

Los invitados al foro de esta noche son: Miguel Luis Amunátegui, abogado; Verónica López, periodista; Patricio López de Lóvida, siquiatra; Germán Aguirre, padre de familia; y Esteban Canessa, estudiante.

## VUELVE "A ESTA HORA SE IMPROVISA"

"A esta hora se improvisa" volverá a las pantallas de Canal 13. El primer programa político de la televisión chilena no terminará, como muchos suponían. Por el contrario. Volverá a salir con nuevas estructuras, nuevos bríos y nuevos temas.

Ya no será un programa político, pero continuará siendo tan interesante como siempre. Su creador y moderador, Jaime Celedón, lo está reorganizando.

## TV al día

### SE TURNAN

Teletrece, el primer informativo de Canal 13, tiene ahora dos locutores oficiales: Guillermo Parada y Julio Pérez. La razón se debe al toque de queda, ya que deben dormir en el Canal. Y como es lógico, Guillermo no puede estar fuera de su casa todas las noches.

### SE POSTERGO

El programa Proyecto Infinito, que se anunció para el pasado lunes, en homenaje al descenso del Skylab, tuvo que postergarse por problemas técnicos.

### TERMINA

Uno de los espacios para niños de Canal 13 —"Poly en España"— termina. El próximo domingo se transmitirá el último capítulo de este simpático caballito que hacia las delicias de los chicos.

### ENVASADOS

El periodista José María Navasal prometió enviar desde Israel, donde fue invitado, dos programas periodísticos para ser transmitidos en su programa "Hasta el fondo de las noticias". Como aún no llegan los primeros, el próximo lunes, en este espacio, se dará al televidente un especial a cargo de Rosario Guzmán.

## REGULADORES EN "BEN AMY"

Uno por persona sin necesidad de presentar factura y no en otra parte porque en BEN-AMY hay todo tipo de repuestos para los artefactos del hogar, reguladores para GASCO y Abastible de 11 y 15 kilos; mechas Fensa, etc. Repuestos estufas, cocinas, jugueras, enceradoras, lavadoras, etc. de todas las marcas.

## BEN-AMY

BANDERA 580  
HORARIO DE 10 A 13 Y DE 15.30 A 17.30 HORAS.

# NEUMATICOS

## GARRA DE TIGRE

recambio inmediato  
servicio de recauchaje rápido

- FIAT 125 - MINI
- FIAT 1500 - FIAT 600
- FALCON - DATSUN
- CHEVY - CITRONETA
- PEUGEOT - SIMCA 1000
- DODGE-DART - RENOLETA
- Y OTRAS MEDIDAS

ELIODORO YAÑEZ 2904

SERVICENTRO ESSO  
LADO PLAZA LAS LILAS

## TELEPROGRAMA CANAL 6

- 18.30 La Conquista del espacio.
- 18.45 BAUHAUS, programa alemán.
- 19.00 PARA UD. SEÑOR con la animación de Emilio Gaete. LARGOMETRAJE: "Misterio del Báltico".
- 21.00 MIC - MAC.
- 21.30 TELEU.
- 22.00 NUEVA VISIÓN del espacio.
- 22.30 LARGOMETRAJE: "El ángel en la cumbre", con María Cofán y Mario Cobos.
- 23.45 ERASE UNA VEZ, episodios de hoy: Sansón y Dalila.

## CANAL 7

- 13.30 APERTURA.
- 13.45 NOTICIERO.
- 14.30 MARISA CRUCES, telenovela.
- 14.45 LUCIA SOMBRAS, telenovela.
- 15.45 LARGOMETRAJE.
- 17.00 EL PAIS DE LA FANTASIA.
- 17.45 KIRI. Programa infantil.
- 18.00 EL FANTASMA REVOLTOSO.
- 18.30 FAMILY CLASSIC.
- 19.00 MUSICA LIBRE.
- 19.30 EL SHOW DE LUCY. Programa infantil.
- 20.00 CENTRO MEDICO.
- 21.00 MARTIN RIVAS. Telenovela.
- 22.00 TELEDIARIO.
- 22.30 TRILOGIA POLICIAL.

REPARE SU TELEVISOR EN...  
**telerama**  
SERVICIO AUTOMATIZADO  
FONO: 741464  
cualquier marca  
sólo estas personas pueden entrar a su casa  
BILBAO 2093

## CANAL 13

- 14.00 TELETARDE, noticias con Germán Parada y Julio Pérez.
- 14.15 PASADO MERIDIANO, con María Cofán y Julio Pérez.
- 14.45: ESMERALDA, telenovela.
- 15.00 CLASES PRÁCTICAS DEL DUCO, con Laura Amenábar.
- 16.15 PARA UD. La millonaria, con Lollobrigida y Peter Seller.
- 19.00 PLAZA SESAMO, programa infantil.
- 19.00 JOHNY QUEST, dibujos animados.
- 19.22 LA GRAN TERNERA, SERIE, sorteo.
- 19.25 RECUERDE UD.
- 19.55 EL SAPO Y LA LEBRA, los títeres de Alejandro Navarrete.
- 20.00 TELENOCHE, con Pepe Gálvez y María Teresa Serrano y Luis Villalón, noticias con Gastón de Villegas y Willy Duarte.
- 20.30 HERMANOS CORAJE, telenovela.
- 21.30 DOMINO, con Luis Meza, Pedro Barro y Pedro Pablo Kuczynski.
- 22.00 TELETRUCE, noticias con Guillermo Parada.
- 22.30 ENIGMA: Verdad sin remedios, con Brian Keith, Don Quine y Tim O'Connor.
- 23.30 LA PALABRA, lectura textual de la Biblia.



# ELIJA SU ESPECTACULO

**SANTIAGO:** Desde las 11. Cruz de amor.  
**SANTA LUCIA:** A las 15: El faro del fin del mundo.  
**TIVOLI:** Desde las 11. La matriarca. Soplo al corazón.  
**TOESCA:** Desde las 11: Los cañones de Navarone.  
**VICTORIA:** Desde las 11. Gringo, prepara tu Colt.

**SECTOR ÑUÑOA**  
**PROVIDENCIA-VITACURA**  
**CALIFORNIA:** A las 15 y 17. Charada.  
**EGANA:** Desde las 14. Tarzán el hombre nono.  
**EL GOLF:** A las 16.30. Luv.

**HOLLYWOOD:** Inspector Max. Las grandes vacaciones.  
**LO CASTILLO:** A las 16: Dos en una.  
**LAS LILAS:** A las 16: Fui testigo de un crimen.  
**LAS CONDES:** A las 16: La lucha por ganar.  
**NORMANDIE:** Desde las 14: Sólo se vive dos veces. Al servicio secreto de Su Majestad.  
**ORIENTE:** A las 16.30. Las hermanas.  
**PEDRO DE VALDIVIA:** A las 16: Aquí está Sartaína, vende tu pistola y cómprate un ataúd.

**SECTOR 10 DE JULIO**  
**AV. MATTIA-FRANKLIN**  
**GRAN AVENIDA**  
**ESMERALDA:** Los suicidas. Abre tu fosa amigo, llega Sabata.  
**MODERNO:** Desafío en Sonora. Una biblia, un Colt, una masacre.  
**IDEAL CINEMA:** Desde las 14. Las ocho dagas del espadachín. La muerte no cuenta dólares.  
**SUR:** Desde las 14: El oro de Mackenna. Mujer en peligro.

**SECTOR SAN PABLO - ESTACION - BRASIL ALAMEDA**  
**ALAMEDA:** Desde las 11: Soplo al corazón. La matriarca.  
**ALCAZAR:** Desde las 14. Cómo te extraño, mi amor.  
**ALESSANDRI:** Desde las 11. Fray Don Juan.  
**COLON:** Desde las 3. Cupido motorizado. Terror en la ciudad. El hombre que venció el miedo.  
**MAIPO:** Desde las 14. Viernes perfecto.  
**MINERVA:** Desde las 13. Vanessa. La droga asesina.  
**MONUMENTAL:** Desde las 14. Fantasía de Walt Disney. El trigono de la muerte.  
**O'HIGGINS:** Desde las 14. Lawrence de Arabia. Sin un adiós.

**SECTOR SAN PABLO - ESTACION - BRASIL ALAMEDA**  
**ALAMEDA:** Desde las 11: Soplo al corazón. La matriarca.  
**ALCAZAR:** Desde las 14. Cómo te extraño, mi amor.  
**ALESSANDRI:** Desde las 11. Fray Don Juan.  
**COLON:** Desde las 3. Cupido motorizado. Terror en la ciudad. El hombre que venció el miedo.  
**MAIPO:** Desde las 14. Viernes perfecto.  
**MINERVA:** Desde las 13. Vanessa. La droga asesina.  
**MONUMENTAL:** Desde las 14. Fantasía de Walt Disney. El trigono de la muerte.  
**O'HIGGINS:** Desde las 14. Lawrence de Arabia. Sin un adiós.

**SECTOR SAN PABLO - ESTACION - BRASIL ALAMEDA**  
**ALAMEDA:** Desde las 11: Soplo al corazón. La matriarca.  
**ALCAZAR:** Desde las 14. Cómo te extraño, mi amor.  
**ALESSANDRI:** Desde las 11. Fray Don Juan.  
**COLON:** Desde las 3. Cupido motorizado. Terror en la ciudad. El hombre que venció el miedo.  
**MAIPO:** Desde las 14. Viernes perfecto.  
**MINERVA:** Desde las 13. Vanessa. La droga asesina.  
**MONUMENTAL:** Desde las 14. Fantasía de Walt Disney. El trigono de la muerte.  
**O'HIGGINS:** Desde las 14. Lawrence de Arabia. Sin un adiós.

**SECTOR SAN PABLO - ESTACION - BRASIL ALAMEDA**  
**ALAMEDA:** Desde las 11: Soplo al corazón. La matriarca.  
**ALCAZAR:** Desde las 14. Cómo te extraño, mi amor.  
**ALESSANDRI:** Desde las 11. Fray Don Juan.  
**COLON:** Desde las 3. Cupido motorizado. Terror en la ciudad. El hombre que venció el miedo.  
**MAIPO:** Desde las 14. Viernes perfecto.  
**MINERVA:** Desde las 13. Vanessa. La droga asesina.  
**MONUMENTAL:** Desde las 14. Fantasía de Walt Disney. El trigono de la muerte.  
**O'HIGGINS:** Desde las 14. Lawrence de Arabia. Sin un adiós.

**SECTOR SAN PABLO - ESTACION - BRASIL ALAMEDA**  
**ALAMEDA:** Desde las 11: Soplo al corazón. La matriarca.  
**ALCAZAR:** Desde las 14. Cómo te extraño, mi amor.  
**ALESSANDRI:** Desde las 11. Fray Don Juan.  
**COLON:** Desde las 3. Cupido motorizado. Terror en la ciudad. El hombre que venció el miedo.  
**MAIPO:** Desde las 14. Viernes perfecto.  
**MINERVA:** Desde las 13. Vanessa. La droga asesina.  
**MONUMENTAL:** Desde las 14. Fantasía de Walt Disney. El trigono de la muerte.  
**O'HIGGINS:** Desde las 14. Lawrence de Arabia. Sin un adiós.

**SECTOR SAN PABLO - ESTACION - BRASIL ALAMEDA**  
**ALAMEDA:** Desde las 11: Soplo al corazón. La matriarca.  
**ALCAZAR:** Desde las 14. Cómo te extraño, mi amor.  
**ALESSANDRI:** Desde las 11. Fray Don Juan.  
**COLON:** Desde las 3. Cupido motorizado. Terror en la ciudad. El hombre que venció el miedo.  
**MAIPO:** Desde las 14. Viernes perfecto.  
**MINERVA:** Desde las 13. Vanessa. La droga asesina.  
**MONUMENTAL:** Desde las 14. Fantasía de Walt Disney. El trigono de la muerte.  
**O'HIGGINS:** Desde las 14. Lawrence de Arabia. Sin un adiós.

**SECTOR SAN PABLO - ESTACION - BRASIL ALAMEDA**  
**ALAMEDA:** Desde las 11: Soplo al corazón. La matriarca.  
**ALCAZAR:** Desde las 14. Cómo te extraño, mi amor.  
**ALESSANDRI:** Desde las 11. Fray Don Juan.  
**COLON:** Desde las 3. Cupido motorizado. Terror en la ciudad. El hombre que venció el miedo.  
**MAIPO:** Desde las 14. Viernes perfecto.  
**MINERVA:** Desde las 13. Vanessa. La droga asesina.  
**MONUMENTAL:** Desde las 14. Fantasía de Walt Disney. El trigono de la muerte.  
**O'HIGGINS:** Desde las 14. Lawrence de Arabia. Sin un adiós.

**SECTOR SAN PABLO - ESTACION - BRASIL ALAMEDA**  
**ALAMEDA:** Desde las 11: Soplo al corazón. La matriarca.  
**ALCAZAR:** Desde las 14. Cómo te extraño, mi amor.  
**ALESSANDRI:** Desde las 11. Fray Don Juan.  
**COLON:** Desde las 3. Cupido motorizado. Terror en la ciudad. El hombre que venció el miedo.  
**MAIPO:** Desde las 14. Viernes perfecto.  
**MINERVA:** Desde las 13. Vanessa. La droga asesina.  
**MONUMENTAL:** Desde las 14. Fantasía de Walt Disney. El trigono de la muerte.  
**O'HIGGINS:** Desde las 14. Lawrence de Arabia. Sin un adiós.

**SECTOR SAN PABLO - ESTACION - BRASIL ALAMEDA**  
**ALAMEDA:** Desde las 11: Soplo al corazón. La matriarca.  
**ALCAZAR:** Desde las 14. Cómo te extraño, mi amor.  
**ALESSANDRI:** Desde las 11. Fray Don Juan.  
**COLON:** Desde las 3. Cupido motorizado. Terror en la ciudad. El hombre que venció el miedo.  
**MAIPO:** Desde las 14. Viernes perfecto.  
**MINERVA:** Desde las 13. Vanessa. La droga asesina.  
**MONUMENTAL:** Desde las 14. Fantasía de Walt Disney. El trigono de la muerte.  
**O'HIGGINS:** Desde las 14. Lawrence de Arabia. Sin un adiós.

**SECTOR SAN PABLO - ESTACION - BRASIL ALAMEDA**  
**ALAMEDA:** Desde las 11: Soplo al corazón. La matriarca.  
**ALCAZAR:** Desde las 14. Cómo te extraño, mi amor.  
**ALESSANDRI:** Desde las 11. Fray Don Juan.  
**COLON:** Desde las 3. Cupido motorizado. Terror en la ciudad. El hombre que venció el miedo.  
**MAIPO:** Desde las 14. Viernes perfecto.  
**MINERVA:** Desde las 13. Vanessa. La droga asesina.  
**MONUMENTAL:** Desde las 14. Fantasía de Walt Disney. El trigono de la muerte.  
**O'HIGGINS:** Desde las 14. Lawrence de Arabia. Sin un adiós.

**SECTOR SAN PABLO - ESTACION - BRASIL ALAMEDA**  
**ALAMEDA:** Desde las 11: Soplo al corazón. La matriarca.  
**ALCAZAR:** Desde las 14. Cómo te extraño, mi amor.  
**ALESSANDRI:** Desde las 11. Fray Don Juan.  
**COLON:** Desde las 3. Cupido motorizado. Terror en la ciudad. El hombre que venció el miedo.  
**MAIPO:** Desde las 14. Viernes perfecto.  
**MINERVA:** Desde las 13. Vanessa. La droga asesina.  
**MONUMENTAL:** Desde las 14. Fantasía de Walt Disney. El trigono de la muerte.  
**O'HIGGINS:** Desde las 14. Lawrence de Arabia. Sin un adiós.

**SECTOR SAN PABLO - ESTACION - BRASIL ALAMEDA**  
**ALAMEDA:** Desde las 11: Soplo al corazón. La matriarca.  
**ALCAZAR:** Desde las 14. Cómo te extraño, mi amor.  
**ALESSANDRI:** Desde las 11. Fray Don Juan.  
**COLON:** Desde las 3. Cupido motorizado. Terror en la ciudad. El hombre que venció el miedo.  
**MAIPO:** Desde las 14. Viernes perfecto.  
**MINERVA:** Desde las 13. Vanessa. La droga asesina.  
**MONUMENTAL:** Desde las 14. Fantasía de Walt Disney. El trigono de la muerte.  
**O'HIGGINS:** Desde las 14. Lawrence de Arabia. Sin un adiós.

**SECTOR SAN PABLO - ESTACION - BRASIL ALAMEDA**  
**ALAMEDA:** Desde las 11: Soplo al corazón. La matriarca.  
**ALCAZAR:** Desde las 14. Cómo te extraño, mi amor.  
**ALESSANDRI:** Desde las 11. Fray Don Juan.  
**COLON:** Desde las 3. Cupido motorizado. Terror en la ciudad. El hombre que venció el miedo.  
**MAIPO:** Desde las 14. Viernes perfecto.  
**MINERVA:** Desde las 13. Vanessa. La droga asesina.  
**MONUMENTAL:** Desde las 14. Fantasía de Walt Disney. El trigono de la muerte.  
**O'HIGGINS:** Desde las 14. Lawrence de Arabia. Sin un adiós.

**SECTOR SAN PABLO - ESTACION - BRASIL ALAMEDA**  
**ALAMEDA:** Desde las 11: Soplo al corazón. La matriarca.  
**ALCAZAR:** Desde las 14. Cómo te extraño, mi amor.  
**ALESSANDRI:** Desde las 11. Fray Don Juan.  
**COLON:** Desde las 3. Cupido motorizado. Terror en la ciudad. El hombre que venció el miedo.  
**MAIPO:** Desde las 14. Viernes perfecto.  
**MINERVA:** Desde las 13. Vanessa. La droga asesina.  
**MONUMENTAL:** Desde las 14. Fantasía de Walt Disney. El trigono de la muerte.  
**O'HIGGINS:** Desde las 14. Lawrence de Arabia. Sin un adiós.

**SECTOR SAN PABLO - ESTACION - BRASIL ALAMEDA**  
**ALAMEDA:** Desde las 11: Soplo al corazón. La matriarca.  
**ALCAZAR:** Desde las 14. Cómo te extraño, mi amor.  
**ALESSANDRI:** Desde las 11. Fray Don Juan.  
**COLON:** Desde las 3. Cupido motorizado. Terror en la ciudad. El hombre que venció el miedo.  
**MAIPO:** Desde las 14. Viernes perfecto.  
**MINERVA:** Desde las 13. Vanessa. La droga asesina.  
**MONUMENTAL:** Desde las 14. Fantasía de Walt Disney. El trigono de la muerte.  
**O'HIGGINS:** Desde las 14. Lawrence de Arabia. Sin un adiós.

**SECTOR SAN PABLO - ESTACION - BRASIL ALAMEDA**  
**ALAMEDA:** Desde las 11: Soplo al corazón. La matriarca.  
**ALCAZAR:** Desde las 14. Cómo te extraño, mi amor.  
**ALESSANDRI:** Desde las 11. Fray Don Juan.  
**COLON:** Desde las 3. Cupido motorizado. Terror en la ciudad. El hombre que venció el miedo.  
**MAIPO:** Desde las 14. Viernes perfecto.  
**MINERVA:** Desde las 13. Vanessa. La droga asesina.  
**MONUMENTAL:** Desde las 14. Fantasía de Walt Disney. El trigono de la muerte.  
**O'HIGGINS:** Desde las 14. Lawrence de Arabia. Sin un adiós.

**SECTOR SAN PABLO - ESTACION - BRASIL ALAMEDA**  
**ALAMEDA:** Desde las 11: Soplo al corazón. La matriarca.  
**ALCAZAR:** Desde las 14. Cómo te extraño, mi amor.  
**ALESSANDRI:** Desde las 11. Fray Don Juan.  
**COLON:** Desde las 3. Cupido motorizado. Terror en la ciudad. El hombre que venció el miedo.  
**MAIPO:** Desde las 14. Viernes perfecto.  
**MINERVA:** Desde las 13. Vanessa. La droga asesina.  
**MONUMENTAL:** Desde las 14. Fantasía de Walt Disney. El trigono de la muerte.  
**O'HIGGINS:** Desde las 14. Lawrence de Arabia. Sin un adiós.

**SECTOR SAN PABLO - ESTACION - BRASIL ALAMEDA**  
**ALAMEDA:** Desde las 11: Soplo al corazón. La matriarca.  
**ALCAZAR:** Desde las 14. Cómo te extraño, mi amor.  
**ALESSANDRI:** Desde las 11. Fray Don Juan.  
**COLON:** Desde las 3. Cupido motorizado. Terror en la ciudad. El hombre que venció el miedo.  
**MAIPO:** Desde las 14. Viernes perfecto.  
**MINERVA:** Desde las 13. Vanessa. La droga asesina.  
**MONUMENTAL:** Desde las 14. Fantasía de Walt Disney. El trigono de la muerte.  
**O'HIGGINS:** Desde las 14. Lawrence de Arabia. Sin un adiós.

**SECTOR SAN PABLO - ESTACION - BRASIL ALAMEDA**  
**ALAMEDA:** Desde las 11: Soplo al corazón. La matriarca.  
**ALCAZAR:** Desde las 14. Cómo te extraño, mi amor.  
**ALESSANDRI:** Desde las 11. Fray Don Juan.  
**COLON:** Desde las 3. Cupido motorizado. Terror en la ciudad. El hombre que venció el miedo.  
**MAIPO:** Desde las 14. Viernes perfecto.  
**MINERVA:** Desde las 13. Vanessa. La droga asesina.  
**MONUMENTAL:** Desde las 14. Fantasía de Walt Disney. El trigono de la muerte.  
**O'HIGGINS:** Desde las 14. Lawrence de Arabia. Sin un adiós.

**SECTOR SAN PABLO - ESTACION - BRASIL ALAMEDA**  
**ALAMEDA:** Desde las 11: Soplo al corazón. La matriarca.  
**ALCAZAR:** Desde las 14. Cómo te extraño, mi amor.  
**ALESSANDRI:** Desde las 11. Fray Don Juan.  
**COLON:** Desde las 3. Cupido motorizado. Terror en la ciudad. El hombre que venció el miedo.  
**MAIPO:** Desde las 14. Viernes perfecto.  
**MINERVA:** Desde las 13. Vanessa. La droga asesina.  
**MONUMENTAL:** Desde las 14. Fantasía de Walt Disney. El trigono de la muerte.  
**O'HIGGINS:** Desde las 14. Lawrence de Arabia. Sin un adiós.

**SECTOR SAN PABLO - ESTACION - BRASIL ALAMEDA**  
**ALAMEDA:** Desde las 11: Soplo al corazón. La matriarca.  
**ALCAZAR:** Desde las 14. Cómo te extraño, mi amor.  
**ALESSANDRI:** Desde las 11. Fray Don Juan.  
**COLON:** Desde las 3. Cupido motorizado. Terror en la ciudad. El hombre que venció el miedo.  
**MAIPO:** Desde las 14. Viernes perfecto.  
**MINERVA:** Desde las 13. Vanessa. La droga asesina.  
**MONUMENTAL:** Desde las 14. Fantasía de Walt Disney. El trigono de la muerte.  
**O'HIGGINS:** Desde las 14. Lawrence de Arabia. Sin un adiós.

**SECTOR SAN PABLO - ESTACION - BRASIL ALAMEDA**  
**ALAMEDA:** Desde las 11: Soplo al corazón. La matriarca.  
**ALCAZAR:** Desde las 14. Cómo te extraño, mi amor.  
**ALESSANDRI:** Desde las 11. Fray Don Juan.  
**COLON:** Desde las 3. Cupido motorizado. Terror en la ciudad. El hombre que venció el miedo.  
**MAIPO:** Desde las 14. Viernes perfecto.  
**MINERVA:** Desde las 13. Vanessa. La droga asesina.  
**MONUMENTAL:** Desde las 14. Fantasía de Walt Disney. El trigono de la muerte.  
**O'HIGGINS:** Desde las 14. Lawrence de Arabia. Sin un adiós.

**SECTOR SAN PABLO - ESTACION - BRASIL ALAMEDA**  
**ALAMEDA:** Desde las 11: Soplo al corazón. La matriarca.  
**ALCAZAR:** Desde las 14. Cómo te extraño, mi amor.  
**ALESSANDRI:** Desde las 11. Fray Don Juan.  
**COLON:** Desde las 3. Cupido motorizado. Terror en la ciudad. El hombre que venció el miedo.  
**MAIPO:** Desde las 14. Viernes perfecto.  
**MINERVA:** Desde las 13. Vanessa. La droga asesina.  
**MONUMENTAL:** Desde las 14. Fantasía de Walt Disney. El trigono de la muerte.  
**O'HIGGINS:** Desde las 14. Lawrence de Arabia. Sin un adiós.

**SECTOR SAN PABLO - ESTACION - BRASIL ALAMEDA**  
**ALAMEDA:** Desde las 11: Soplo al corazón. La matriarca.  
**ALCAZAR:** Desde las 14. Cómo te extraño, mi amor.  
**ALESSANDRI:** Desde las 11. Fray Don Juan.  
**COLON:** Desde las 3. Cupido motorizado. Terror en la ciudad. El hombre que venció el miedo.  
**MAIPO:** Desde las 14. Viernes perfecto.  
**MINERVA:** Desde las 13. Vanessa. La droga asesina.  
**MONUMENTAL:** Desde las 14. Fantasía de Walt Disney. El trigono de la muerte.  
**O'HIGGINS:** Desde las 14. Lawrence de Arabia. Sin un adiós.

**SECTOR SAN PABLO - ESTACION - BRASIL ALAMEDA**  
**ALAMEDA:** Desde las 11: Soplo al corazón. La matriarca.  
**ALCAZAR:** Desde las 14. Cómo te extraño, mi amor.  
**ALESSANDRI:** Desde las 11. Fray Don Juan.  
**COLON:** Desde las 3. Cupido motorizado. Terror en la ciudad. El hombre que venció el miedo.  
**MAIPO:** Desde las 14. Viernes perfecto.  
**MINERVA:** Desde las 13. Vanessa. La droga asesina.  
**MONUMENTAL:** Desde las 14. Fantasía de Walt Disney. El trigono de la muerte.  
**O'HIGGINS:** Desde las 14. Lawrence de Arabia. Sin un adiós.

**SECTOR SAN PABLO - ESTACION - BRASIL ALAMEDA**  
**ALAMEDA:** Desde las 11: Soplo al corazón. La matriarca.  
**ALCAZAR:** Desde las 14. Cómo te extraño, mi amor.  
**ALESSANDRI:** Desde las 11. Fray Don Juan.  
**COLON:** Desde las 3. Cupido motorizado. Terror en la ciudad. El hombre que venció el miedo.  
**MAIPO:** Desde las 14. Viernes perfecto.  
**MINERVA:** Desde las 13. Vanessa. La droga asesina.  
**MONUMENTAL:** Desde las 14. Fantasía de Walt Disney. El trigono de la muerte.  
**O'HIGGINS:** Desde las 14. Lawrence de Arabia. Sin un adiós.

**SECTOR SAN PABLO - ESTACION - BRASIL ALAMEDA**  
**ALAMEDA:** Desde las 11: Soplo al corazón. La matriarca.  
**ALCAZAR:** Desde las 14. Cómo te extraño, mi amor.  
**ALESSANDRI:** Desde las 11. Fray Don Juan.  
**COLON:** Desde las 3. Cupido motorizado. Terror en la ciudad. El hombre que venció el miedo.  
**MAIPO:** Desde las 14. Viernes perfecto.  
**MINERVA:** Desde las 13. Vanessa. La droga asesina.  
**MONUMENTAL:** Desde las 14. Fantasía de Walt Disney. El trigono de la muerte.  
**O'HIGGINS:** Desde las 14. Lawrence de Arabia. Sin un adiós.

**SECTOR SAN PABLO - ESTACION - BRASIL ALAMEDA**  
**ALAMEDA:** Desde las 11: Soplo al corazón. La matriarca.  
**ALCAZAR:** Desde las 14. Cómo te extraño, mi amor.  
**ALESSANDRI:** Desde las 11. Fray Don Juan.  
**COLON:** Desde las 3. Cupido motorizado. Terror en la ciudad. El hombre que venció el miedo.  
**MAIPO:** Desde las 14. Viernes perfecto.  
**MINERVA:** Desde las 13. Vanessa. La droga asesina.  
**MONUMENTAL:** Desde las 14. Fantasía de Walt Disney. El trigono de la muerte.  
**O'HIGGINS:** Desde las 14. Lawrence de Arabia. Sin un adiós.

**SECTOR SAN PABLO - ESTACION - BRASIL ALAMEDA**  
**ALAMEDA:** Desde las 11: Soplo al corazón. La matriarca.  
**ALCAZAR:** Desde las 14. Cómo te extraño, mi amor.  
**ALESSANDRI:** Desde las 11. Fray Don Juan.  
**COLON:** Desde las 3. Cupido motorizado. Terror en la ciudad. El hombre que venció el miedo.  
**MAIPO:** Desde las 14. Viernes perfecto.  
**MINERVA:** Desde las 13. Vanessa. La droga asesina.  
**MONUMENTAL:** Desde las 14. Fantasía de Walt Disney. El trigono de la muerte.  
**O'HIGGINS:** Desde las 14. Lawrence de Arabia. Sin un adiós.

**SECTOR SAN PABLO - ESTACION - BRASIL ALAMEDA**  
**ALAMEDA:** Desde las 11: Soplo al corazón. La matriarca.  
**ALCAZAR:** Desde las 14. Cómo te extraño, mi amor.  
**ALESSANDRI:** Desde las 11. Fray Don Juan.  
**COLON:** Desde las 3. Cupido motorizado. Terror en la ciudad. El hombre que venció el miedo.  
**MAIPO:** Desde las 14. Viernes perfecto.  
**MINERVA:** Desde las 13. Vanessa. La droga asesina.  
**MONUMENTAL:** Desde las 14. Fantasía de Walt Disney. El trigono de la muerte.  
**O'HIGGINS:** Desde las 14. Lawrence de Arabia. Sin un adiós.

**SECTOR SAN PABLO - ESTACION - BRASIL ALAMEDA**  
**ALAMEDA:** Desde las 11: Soplo al corazón. La matriarca.  
**ALCAZAR:** Desde las 14. Cómo te extraño, mi amor.  
**ALESSANDRI:** Desde las 11. Fray Don Juan.  
**COLON:** Desde las 3. Cupido motorizado. Terror en la ciudad. El hombre que venció el miedo.  
**MAIPO:** Desde las 14. Viernes perfecto.  
**MINERVA:** Desde las 13. Vanessa. La droga asesina.  
**MONUMENTAL:** Desde las 14. Fantasía de Walt Disney. El trigono de la muerte.  
**O'HIGGINS:** Desde las 14. Lawrence de Arabia. Sin un adiós.

**SECTOR SAN PABLO - ESTACION - BRASIL ALAMEDA**  
**ALAMEDA:** Desde las 11: Soplo al corazón. La matriarca.  
**ALCAZAR:** Desde las 14. Cómo te extraño, mi amor.  
**ALESSANDRI:** Desde las 11. Fray Don Juan.  
**COLON:** Desde las 3. Cupido motorizado. Terror en la ciudad. El hombre que venció el miedo.  
**MAIPO:** Desde las 14. Viernes perfecto.  
**MINERVA:** Desde las 13. Vanessa. La droga asesina.  
**MONUMENTAL:** Desde las 14. Fantasía de Walt Disney. El trigono de la muerte.  
**O'HIGGINS:** Desde las 14. Lawrence de Arabia. Sin un adiós.

**SECTOR SAN PABLO - ESTACION - BRASIL ALAMEDA**  
**ALAMEDA:** Desde las 11: Soplo al corazón. La matriarca.  
**ALCAZAR:** Desde las 14. Cómo te extraño, mi amor.  
**ALESSANDRI:** Desde las 11. Fray Don Juan.  
**COLON:** Desde las 3. Cupido motorizado. Terror en la ciudad. El hombre que venció el miedo.  
**MAIPO:** Desde las 14. Viernes perfecto.  
**MINERVA:** Desde las 13. Vanessa. La droga asesina.  
**MONUMENTAL:** Desde las 14. Fantasía de Walt Disney. El trigono de la muerte.  
**O'HIGGINS:** Desde las 14. Lawrence de Arabia. Sin un adiós.

**SECTOR SAN PABLO - ESTACION - BRASIL ALAMEDA**  
**ALAMEDA:** Desde las 11: Soplo al corazón. La matriarca.  
**ALCAZAR:** Desde las 14. Cómo te extraño, mi amor.  
**ALESSANDRI:** Desde las 11. Fray Don Juan.  
**COLON:** Desde las 3. Cupido motorizado. Terror en la ciudad. El hombre que venció el miedo.  
**MAIPO:** Desde las 14. Viernes perfecto.  
**MINERVA:** Desde las 13. Vanessa. La droga asesina.  
**MONUMENTAL:** Desde las 14. Fantasía de Walt Disney. El trigono de la muerte.  
**O'HIGGINS:** Desde las 14. Lawrence de Arabia. Sin un adiós.

**SECTOR SAN PABLO - ESTACION - BRASIL ALAMEDA**  
**ALAMEDA:** Desde las 11: Soplo al corazón. La matriarca.  
**ALCAZAR:** Desde las 14. Cómo te extraño, mi amor.  
**ALESSANDRI:** Desde las 11. Fray Don Juan.  
**COLON:** Desde las 3. Cupido motorizado. Terror en la ciudad. El hombre que venció el miedo.  
**MAIPO:** Desde las 14. Viernes perfecto.  
**MINERVA:** Desde las 13. Vanessa. La droga asesina.  
**MONUMENTAL:** Desde las 14. Fantasía de Walt Disney. El trigono de la muerte.  
**O'HIGGINS:** Desde las 14. Lawrence de Arabia. Sin un adiós.

**SECTOR SAN PABLO - ESTACION - BRASIL ALAMEDA**  
**ALAMEDA:** Desde las 11: Soplo al corazón. La matriarca.  
**ALCAZAR:** Desde las 14. Cómo te extraño, mi amor.  
**ALESSANDRI:** Desde las 11. Fray Don Juan.  
**COLON:** Desde las 3. Cupido motorizado. Terror en la ciudad. El hombre que venció el miedo.  
**MAIPO:** Desde las 14. Viernes perfecto.  
**MINERVA:** Desde las 13. Vanessa. La droga asesina.  
**MONUMENTAL:** Desde las 14. Fantasía de Walt Disney. El trigono de la muerte.  
**O'HIGGINS:** Desde las 14. Lawrence de Arabia. Sin un adiós.

**SECTOR SAN PABLO - ESTACION - BRASIL ALAMEDA**  
**ALAMEDA:** Desde las 11: Soplo al corazón. La matriarca.  
**ALCAZAR:** Desde las 14. Cómo te extraño, mi amor.  
**ALESSANDRI:** Desde las 11. Fray Don Juan.  
**COLON:** Desde las 3. Cupido motorizado. Terror en la ciudad. El hombre que venció el miedo.  
**MAIPO:** Desde las 14. Viernes perfecto.  
**MINERVA:** Desde las 13. Vanessa. La droga asesina.  
**MONUMENTAL:** Desde las 14. Fantasía de Walt Disney. El trigono de la muerte.  
**O'HIGGINS:** Desde las 14. Lawrence de Arabia. Sin un adiós.

## MODESTY BLAISE

por PETER O'DONNELL



OSVALDO MARQUEZ:

# "Aún no sabemos si va la temporada lírica"

- El viernes será el día decisivo para saber si habrá ópera.
- El Ballet reinicia actividades el próximo sábado.
- Ballet Pucará y Teatro del Nuevo Extremo desaparecen.

por M. Eugenia Di Doménico

Después del primer momento de desconcierto en las actividades artísticas, las cosas están volviendo a la tranquilidad y actividad. En la Corporación Cultural de Santiago se trabaja a toda máquina para continuar con los programas trazados, aunque con ciertos cambios.

### MUCHOS PLANES

Oswaldo Márquez, Director de la Corporación desde hace seis años, y uno de los hombres que más trabajó en beneficio de las artes desde la Municipalidad, cuando fue Regidor, tiene grandes planes y muchas esperanzas en este nuevo período que inicia la Corporación Cultural.

"Se está estudiando la situación de la Corporación, dice en cuanto a la forma. Se le quiere dar una estructura más sólida en relación con la Municipalidad de Santiago. Uno de los principales objetivos será realizar actividades artísticas de primera categoría destacando los valores nacionales y volviendo a darle al Teatro Municipal la jerarquía y el brillo que siempre tuvo".

### CAMBIOS

En su parte administrativa y técnica la Corporación no ha experimentado cambios. En su parte artística sí. El Ballet Pucará y el Teatro del Nuevo Extremo desaparecen totalmente. Continúan el Ballet, la Orquesta Filarmónica y el Coro Filarmónico.

"El actual Alcalde de Santiago, Coronel (R) Sepúlveda es una persona que sabe mucho de arte y desea que los espectáculos de la Corporación sean de mucha calidad. Nos ha pedido que le entreguemos una programación hasta el 31 de enero, que se reinicia el próximo sábado con el Ballet".

—El Director del Ballet, Alexander Prokofiev, dejó sus funciones?

—El pidió sus vacaciones, porque tenía derecho a ellas después de un año de trabajo. Partió a su país. Ahora a cargo de las clases están Oscar Escarriaza, Rosario Llansol y Orlando Laffes. De los ensa-

—Hasta el momento se ha vendido el 80 por ciento de los abonos. Si nos vemos impossibilitados de realizar la temporada lírica, devolveremos el dinero.

—Al dar término a la compañía teatral del Nuevo Extremo, ¿se ha pensado formar un nuevo elenco?

—Formar nuevas compañías dependerá de muchos factores. Para realizar teatro en el Municipal, hay que hacer grandes montajes. Obras de mucha calidad que requieren muchos actores. Es difícil llenar diariamente 1.400 butacas.

—El Municipal se seguirá utilizando para festivales, homenajes o compañías extranjeras?

—Si lo que se propone es de calidad, sí. Por el momento no tenemos en proyecto ningún espectáculo extranjero, ya que la temporada está terminado. Siempre los conjuntos del exterior realizan viajes artísticos de abril a septiembre.

**ACTIVIDAD ACTUAL**  
 Dentro de la Corporación el

**SERVICIOS AGRICOLAS, COMERCIALES E INDUSTRIALES S. A.**  
 Junta General Ordinaria de Accionistas

Conforme a lo que dispone los Estatutos Sociales y dando cumplimiento a lo acordado por el Directorio, citase a Junta General Ordinaria de Accionistas para el próximo jueves 11 de octubre de 1973, a las 12 horas y en el domicilio social de Santiago, calle Nueva York N.º 80, piso 12.º. La Junta deberá pronunciarse sobre la Memoria y Balance del Ejercicio terminado el 30 de junio de 1973, designar los inspectores de cuentas para el presente ejercicio, y tratar todas aquellas materias que sean de su competencia.

### Cierre del Registro de Accionistas



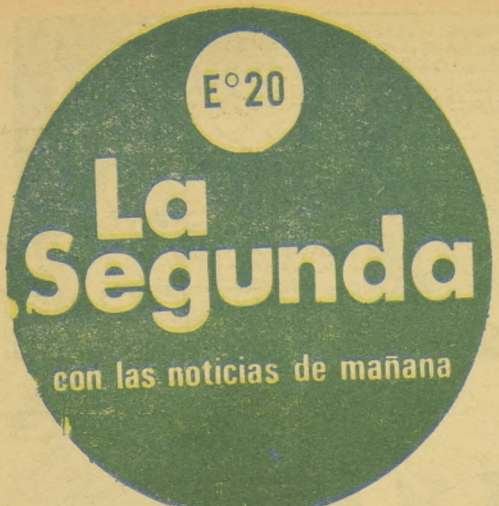

AÑO XLI — 12.539 — Jueves 27 de Septiembre de 1973  
Director Responsable: MARIO CARNEYRO C.  
Domicilio: Compañía 1214  
Representante Legal: BENJAMIN SAAVEDRA C.  
Domicilio: Compañía 1214

EL FMI PRESTARÁ AYUDA A CHILE

# ALLENDE DEJO EL PAIS AL BORDE DE HAMBRUNA

■ NAIBORI, 27 (UPI).— Las Fuerzas Armadas de Chile derrocaron al gobierno marxista de Salvador Allende para salvar al país "del caos económico, político y social", dijo el general Eduardo Cano, jefe de la delegación de ese país a la Conferencia del Fondo Monetario Internacional (FMI).  
Cano, presidente del Banco Central de Chile, agregó que su país estaba "al borde de la quiebra económica"

cuando los militares decidieron intervenir.  
Señaló Cano que ahora Chile necesita la ayuda del FMI y del Banco Internacional "para resolver los serios problemas financieros y económicos que afectan a nuestro país".  
Cano dijo que si se obtiene la ayuda, Chile "creará las condiciones que harán posible un ambiente en el cual la asistencia externa tendrá una aplicación efectiva".

Expresó el funcionario que "el experimento chileno" del malogrado Presidente Salvador Allende produjo "una economía que no sólo estaba estancada, sino al borde de la quiebra y, por primera vez en nuestra historia, el estado desastroso en que actualmente se encuentra nuestra economía, ha llevado a todo nuestro pueblo al borde de la hambruna".  
■ NAIROBI, 27. Urgente.— (AFP).— El Banco Mun-

# DE HAZAÑA CALIFICAN EN PARIS EMPATE DE CHILE

■ PARIS, 27 (AFP).— Chile dio anoche un gran paso hacia el Mundial de Alemania de Fútbol, al empatar sin goles con su anfitrión soviético, en un pleito que puso de relieve la fortaleza moral de los jugadores andinos en circunstancias particularmente delicadas.  
La preza de la selección chilena en el Lenin moscovita fue sin duda el evento de una densa jornada premundialista, que abrió definitivamente las puertas de Alemania al equipo de Escocia, puso en grave trance la clasificación de Inglaterra, allanó el camino de los alemanes comunistas y dejó indecisa la situación de Portugal y Bulgaria.

Los germanos del este vencieron dos-cero a Rumania y les bastará con doblegar a la misteriosa Albania para clasificarse.  
En cambio, Bulgaria perdió bastante terreno al repartir puntos con Irlanda del Norte (0-0) y brindar a Portugal la posibilidad de darle alcance. Los búlgaros tienen dos puntos más que los lusitanos antes de visitarlos en Lisboa, al correr de octubre, para definir la representación del sexto grupo europeo.  
En fin, aunque mínima, la victoria de Suiza a costa de Luxemburgo (1-0), mantuvo las esperanzas de los helvéticos frente a Italia. Pero los futbolistas de la Confederación deben visitar a los azurri dentro de tres semanas y los italianos serán favoritos.

Los protagonistas de México están en peligro.  
**AUTENTICA HAZAÑA**  
■ En el coliseo moscovita, tras la ruptura de relaciones del Kremlin con el nuevo régimen chileno, se puede decir que los únicos partidarios de los futbolistas andinos eran los propios componentes de la Selección.  
La resolución de éstos fue admirable. Su inteligencia de juego también. Querían un empate antes de recibir a los soviéticos en Santiago, el 21 de noviembre, y lograron su empeño sin aplausos, pero provocando silbidos del público para sus propios compatriotas.  
La fuerza anímica, la valía técnica de los hombres de Lucho Alamos, su permanente abnegación les abre un risueño panorama: cualquier victoria mínima de los andinos en el segundo round santiaguino, los situará entre los dieciséis finalistas de Alemania y hará ascender a cuatro países la representación sudamericana en el décimo mundial.  
Esa zona tiene ya dos representantes oficiales: el campeón reinante brasileño y Uruguay, que se ganó el

pase en las canchas a costa de Colombia y Ecuador.  
A Chile y Argentina, sólo les falta un juego para clasificar. Los chilenos contra la URSS; los albicelestes frente a Paraguay, en Buenos Aires.  
La selección andina era esperada en París, para jugar un amistoso el sábado ante el equipo de la capital francesa en su viaje de regreso a Chile. Un viaje lleno de promesas.  
**ESCOCIA: ANTES QUE INGLATERRA**  
■ Vencedores de checoslovaquia (2/1), los premundialistas de Escocia fueron anoche los primeros de Europa en apuntarse la clasificación oficial en los pastos.  
■ MOSCU, 27 (AFP).— La prensa soviética relató hoy brevemente el desarrollo del encuentro URSS-Chile, sin hacer comentarios.  
El diario "Sport" soviético se limitó a decir que desde los primeros minutos de juego los soviéticos comprendieron que los chilenos permanecerían a la defensiva.  
La mayoría de los otros diarios anunciaron sólo el resultado final que fue de cero a cero.

Los del país del whisky deben visitar a los checos el próximo mes para disputar el último juego del grupo octavo europeo, pero ya sin posibilidad alguna para los centro-europeos de remediar la situación.  
Escocia, que volverá a protagonizar un mundial por primera vez desde 1958, lleva tres largos de ventaja a los checos antes del último acto de esa serie.  
En cambio, el panorama de Inglaterra se ensombreció en el quinto grupo tras la categórica victoria de Po-

lonia a costa de Gales (3-0).  
Los campeones olímpicos polacos encabezan la tabla con cuatro puntos en tres juegos, frente a tres para Inglaterra, antes del decisivo lance entre ambos países en el Wembley londinense, dentro de tres semanas.  
Mediante un empate, Polonia le quitaría el puesto a Inglaterra, que salvó hasta la fecha todas las etapas de eliminatorias, desde que se alistó en los mundiales, en 1950.  
Inglaterra aplastó anoche, amistosamente, a Austria por siete goles a cero, pero frente a Polonia los acontecimientos discurrirán sin duda de manera muy distinta.  
También Alemania Oriental dio un salto importante para apersonarse por primera vez en un mundial, el organizado por sus compatriotas del oeste.

El seguro es que los protagonistas de Alemania no serán los mismos que en México, en 1970. Escocia le quitó el puesto a Checoslovaquia. Alemania Oriental casi a Rumania. Polonia se lo puede quitar a Inglaterra. La URSS puede desaparecer a beneficio de Chile. Argentina reaparecerá sin duda y Perú estará presente. Además, otros pro-

tagonistas de México están en peligro.  
**AUTENTICA HAZAÑA**  
■ En el coliseo moscovita, tras la ruptura de relaciones del Kremlin con el nuevo régimen chileno, se puede decir que los únicos partidarios de los futbolistas andinos eran los propios componentes de la Selección.  
La resolución de éstos fue admirable. Su inteligencia de juego también. Querían un empate antes de recibir a los soviéticos en Santiago, el 21 de noviembre, y lograron su empeño sin aplausos, pero provocando silbidos del público para sus propios compatriotas.  
La fuerza anímica, la valía técnica de los hombres de Lucho Alamos, su permanente abnegación les abre un risueño panorama: cualquier victoria mínima de los andinos en el segundo round santiaguino, los situará entre los dieciséis finalistas de Alemania y hará ascender a cuatro países la representación sudamericana en el décimo mundial.  
Esa zona tiene ya dos representantes oficiales: el campeón reinante brasileño y Uruguay, que se ganó el

## RED ITALIANA DE RAPTORES

■ TURIN, Italia, 27 (AP).— Ha sido desbaratada una red criminal que planeaba secuestrar a varios industriales italianos, anunció hoy la policía de esta ciudad.  
Un miembro de la familia Agnelli, fundadora y actual directora de la Compañía Automovilística FIAT, encabezaba la lista de presuntas víctimas, dijo un oficial de policía. Agregó que ya estaba dispuesta la suma que se exigiría como rescate: 1.300.000 dólares.  
Dos hombres y dos mujeres fueron arrestados tras semanas de investigaciones. Se busca a los demás miembros de la pandilla.  
La policía anunció la confiscación de ametralladoras, fusiles, pistolas y esposas en la guarida de los malhechores, una villa cercana a Turin.  
"Tenían incluso preparadas cartas que pedían rescate firmadas "Brigadas Rojas" para confundirnos", dijo Enrico Montesano, jefe de la policía de Turin.  
Miembros de la organización de ese nombre, de extrema izquierda, secuestraron a principios de este año a dos ejecutivos industriales en Milán. Pero no solicitaron rescate y los pusieron en libertad tras un juicio por un "Tribunal Popular". Montesano dijo que los arrestados no tienen relación alguna con las brigadas rojas.

## Amistad griego-chilena

■ LOS LAZOS tradicionales de amistad que siempre han existido entre Grecia y Chile fueron reiterados hoy cuando visitó al Subsecretario de Relaciones Exteriores, Enrique Carvallo, el Cónsul de ese país Gabriel Mustakis. El Cónsul declaró a la salida que su visita tuvo por finalidad reiterar los vínculos de ambos países. Grecia fue uno de los primeros países en reconocer la Junta de Gobierno que preside el general Pinochet.  
Mustakis declaró que sentía especial afecto por el Subsecretario Carvallo que es "porteno igual que él". Agregó que en la conversación se vio la posibilidad de que Chile designe un cónsul de carrera en Atenas. También se refirió a las actividades comerciales que realizan barcos griegos en Chile.

# Detenidos en allanamiento de Banco Osorno

■ UN total de 18 detenidos, fue el saldo del allanamiento realizado por fuerzas de Carabineros a las oficinas centrales del Banco Osorno y La Unión, ubicadas en calle Huérfanos 1060.  
El operativo estaba destinado a buscar armas de fuego y a controlar el número de ellas que ordinariamente se usan en la custodia de los valores y el resguardo de las dependencias.  
**UNA NO APARECE**  
■ Se comprobó que el arsenal autorizado estaba incompleto al faltar un arma, la que hasta el momento no ha sido ubicada. Sin embargo, pese a la minuciosidad con que se registraron las diversas secciones del banco, no se encontraron materiales explosivos, ni armas de ningún tipo.  
**CUATRO**  
■ De los 18 detenidos, 14 fueron puestos en libertad luego de prestar declaración. La fuerza policial allanó el banco traía una nómina de personas a las cuales debía interrogar. Dos de ellas, el Coordinador Subgerente Ariel Angulo, funcionario con 27 años en la institución y Ma-

nuel Paz, con 23 años de servicio no se encontraban dentro del banco al efectuarse el operativo, pero se comunicaron telefónicamente para informar que se presentarían. Cerca de las 14.00 horas llegaron hasta las oficinas en forma voluntaria manifestando que estaban en antecedentes de que eran requeridos. Tanto Angulo como Paz, quedaron

detenidos, al igual que los funcionarios Juan Pinto y otro de apellido Ketterer.  
Empleados de la institución señalaron hoy en la mañana que luego del movimiento militar del día 11 de septiembre, no hubo en él, ningún foco de resistencia y que las órdenes que habían recibido de parte de los ejecutivos, fueron las de abandonar el local.  
**Presentó credenciales Embajador de Uruguay**  
■ EN sobria ceremonia que se efectuó en la Escuela Militar, el nuevo Embajador de Uruguay, Roberto González Casal, entregó sus cartas credenciales al Presidente de la Junta de Gobierno, general de División Augusto Pinochet. Al acto concurrieron el Ministro de Relaciones Exteriores, vicealmirante Ismael Huerta; el Director del Protocolo, Tobías Barros, y otras autoridades de Gobierno.  
El embajador de Uruguay es el primer diplomático que se acredita ante las nuevas autoridades que rigen los destinos del país. La ceremonia comenzó a las 11.30 horas en el patio principal del citado plantel.

cial está dispuesto a Chile, admitiendo una fuente latinoamericana vinculada a esa...  
La fuente dijo que nunca se negoció con el régimen de Allende.  
Sin embargo, el Banco tuvo que ir a Chile a fines políticos, sin temas económicos.  
**DONATIVO DIPLOMATICO**  
■ UN importante donativo destinado a la reconstrucción económica nacional, se entregó personal diplomático ante nuestro torio aporte a los mandos de la Junta de Relaciones con el extranjero. Un acto muy efectivo se realizará en días.  
Las esposas de los ministros, luego de la Junta de Gobierno a la tarea de donativos en apoyo a la reconstrucción. Al parecer, la ganará a la señora el curso de la residencia de Valparaíso.  
**Generales aportan**  
■ Una contribución personal de la Junta de Gobierno, se entregó a la reconstrucción de Chile. La decisión de los señores de la Junta de Gobierno, se adopta una actitud de apoyo a los señores que desean contribuir en esta Junta Militar.  
**Hungria rompe relaciones con Chile**  
■ INFORMACIONES de la cuenta que el gobierno decidió romper relaciones diplomáticas con Chile.  
El ministro de Relaciones Exteriores de Hungría, declaró que se informó a la Junta de Gobierno que en este momento ha tenido conocimiento del acuerdo tomado por el gobierno húngaro, comunicando también a la Junta de Gobierno que se procedió a la ruptura de relaciones diplomáticas con Chile.  
El embajador de Hungría en Chile, Vasili Dumitrescu, dijo que su país no tiene nada que ver con el movimiento militar del día 11 de septiembre, no hubo en él, ningún foco de resistencia y que las órdenes que habían recibido de parte de los ejecutivos, fueron las de abandonar el local.  
También se informó hoy al Cónsul de Uruguay en Chile, que el embajador uruguayo, Roberto González Casal, entregó sus cartas credenciales al Presidente de la Junta de Gobierno, general de División Augusto Pinochet. Al acto concurrieron el Ministro de Relaciones Exteriores, vicealmirante Ismael Huerta; el Director del Protocolo, Tobías Barros, y otras autoridades de Gobierno.  
El embajador de Uruguay es el primer diplomático que se acredita ante las nuevas autoridades que rigen los destinos del país. La ceremonia comenzó a las 11.30 horas en el patio principal del citado plantel.